La Voz de Asturias

DIARIO DE INFORMACIÓN

FRANQUEO CONCERTADO

Año IV.—Núm. 969 | Apartado de Correos núm. 29 | Martes, 1 de Junio de 1926 | Redacción y Admón. Gil de Jaz, 3.-OVIEDO | Precio: 10 cts.

DE TODO UN POCO

Estampas de Interlaken

El camino de Montreux a Interlaken marca algo así como el esfuerzo máximo que ha podido realizar la naturaleza para hacerse agradable a los mortales. Por si faltara algo, al llegar el ferrocarril eléctrico a Spiez, se acerca a la orilla del lago Thune y ya no lo abandona hasta Interlaken. Dibujando la curva elegante de su contorno, llega al fin a la soberbia estación alpina donde la Jungfrau, como un borbotón de espuma, espera, para vestirse del color de la fresa, la bella hora crepuscular.

El paisaje es sublime por la gracia de Dios, y lo es también Interlaken por el esfuerzo del hombre. ¿Puede competir algo con estas magníficas avenidas de primorosos jardines, con estos kursales y hoteles de lujo fantástico, con ese fondo de esbeltos pinos y agujas tocadas de nieve?

* * *

Todo vive aquí alrededor de la Jungfrau, esa montaña de 4.200 metros de altura cuyas rocas nadie ha visto jamás porque desde siglos y siglos están cubiertas de nieve. ¡Y qué dibujos los de esos dientes gigantescos y esos glaciares de simas espantosas!

La Jungfrau (joven blanca) está representada por todas partes. Está representada en postales, en óleos, en carteles anunciadores, y lo está en mil aspectos distintos, desde todos los puntos de vista posibles y a todas las horas del día.

Los funiculares que van a Schnigin Platte, a Grindelwald, a Murren, a Jungfraujoch, persiguen únicamente acercarse a la gran mole. La última estación del funicular está a tres mil y pico metros de altura. Desde allí toda la Suiza parece un mapa plano tendido a nuestros pies. El dedo, a modo de puntero, va señalando montañas, ríos, poblaciones y cuencas, procedimiento de videncia inmediata y el más admirable para aprender geografía real.

* * *

La fauna humana de Interlaken es pintoresca. Los tipos más extraños de Europa se dan cita en esta población. Las mujeres, con las faldas por encima de la rodilla, gruesos zapatones y un bastón en la mano, dan esas zancadas características de las personas que miden una habitación a pasos de a metro. Son mujeres rubias por lo general, altas, huesosas, feas hasta la desesperación, con la tez tostada y el pelo en revolución constante. Eso de la melena a lo *garçon*, no ha privado por estas altitudes. Y hasta puede decirse que son "muchachos" en todo excepto en el pelo. Corren como muchachos, gesticulan como muchachos, calzan como muchachos, y como muchachos trepan por las rocas y se tiran con despreocupación de muchachos a la sombra de los pinos.

La *troupe* masculina es de más rara indumentaria. He ahí ese señor de sesenta y tantos años vestido con un traje extraño de un color verde botella, en un tejido propio de un tapiz oriental y con una gran pluma de faisán en el sombrero... Va tieso y firme, con un ojo cerrado y el otro extraordinariamente abierto tras la claraboya del monóculo. La pipa que lleva en la boca se prolonga como el mástil de un violín. Por estas calles no se encuentran más pantalones largos que los nuestros. Los demás llevan vendas, bajo las que aparecen unas botancas enormes, como sarcófagos prehistóricos.

Todos, ellos y ellas, van deprisa, siempre deprisa, como si en todo momento fueran a presenciar algún acontecimiento importante o llevasen en la mano la lista de la lotería que acabara de salir.

* * *

Interlaken creo que pertenece al cantón de Berna, y como *Bern* es oso, y el oso entra como elemento principal en el escudo de la capital, he aquí que no se ve más que osos a diestro y siniestro.

No son de carne, naturalmente, sino tallados en madera; pero con tal maestría y sacando tal partido de tan pesadote animal, que es uno de los mayores entretenimientos contemplar un escaparate donde se ofrecen esos trabajos.

Hay osos del tamaño de un garbanzo y los hay del verdadero tamaño del plantígrado. Hay osos pisapapeles, saleros, cepillos, espejos, percheros y bancos. Se les ve en las actitudes más fantásticas, más graciosas y más ridículas. Y es lo curioso que en estos montes no existen tales seres, pero hay que conservar la tradición. Desaparecieron los de carne y subsisten los de madera. No hay visitante de Interlaken que no se lleve un oso en la maleta.

También se ven en las tiendas jabalíes tallados en madera. Estos se representan en actitudes airadas, erizadas las cerdas del dorso, levantado el hocico, al aire los voraces colmillos. Parece como si los tallistas dijeran al público:—¡Esta es la verdadera fiera!

Por contraste los buenos, los pacíficos, los cachazudos osos, se nos ofrecen siempre en actitud de tonto de circo; de pie, medio caídas las bragas y con las dos manazas en un constante baile de machicha. Abren la boca para enseñarnos los dientes y parece como si en ella se les hubiera eternizado una carcajada. Naturalmente, no hay quien los tome en serio.

* * *

Y todo esto es lo que hemos apreciado en un paseo de una hora a lo largo de la ciudad.

¡Ah! Se me olvidaba decir que aquí, como en todas partes, llegan periódicos; pero nadie los compra. En Interlaken no se quiere saber nada de lo que pasa por el mundo. Es un islote aislado de toda comunicación con el resto del orbe. Sus moradores viven como Robinsones a la sombra de la Jungfrau. Traspasado este anfiteatro de montañas, se entra en el mundo. Y no debe ser menor deleite el vivir ignorante de todo, para enterarse de una vez de todas las novedades ocurridas en el planeta. Que aun lo hace más agradable el hecho de ser el único deleite que no cuesta dinero.

Antonio J. ONIEVA.

Interlaken, 26 de Mayo 1926.

El Congreso de Geología

LA SESION DE CLAUSURA

Madrid.—Esta mañana, después de la reunión preparatoria de los delegados, se ha celebrado la sesión de clausura del Congreso de Geología, presidiendo el ministro de Fomento.

Hablaron varios asambleistas.

El ministro, después de elogiar la labor de los congresistas, declaró clausurado el Congreso.

BANQUETE Y BAILE

Madrid.—Esta noche se ha celebrado en el Palace Hotel el banquete con que el ministro de Fomento obsequiaba a todos los congresistas.

Después se celebró un baile de gala.

La sentencia contra el cura Huidobro

Madrid.—La Sala segunda del Tribunal Supremo ha fallado el recurso interpuesto por el ministerio fiscal contra la sentencia de la Audiencia de Burgos, que condenó al cura Clemente Huidobro a la pena de 18 años y un día de cadena temporal y accesorias, como autor de un delito de homicidio.

El Alto Tribunal desestima el recurso del fiscal, que solicitaba la pena de muerte, apreciando la alevosía.

Queda, pues, firme la sentencia de la Audiencia de Burgos.

LA ETERNA INQUIETUD

NOVELA, POR

D. JUAN ANTONIO ONIEVA

UN VOLUMEN DE 340 PAGINAS

CINCO PESETAS

De venta en todas las Librerías

LA ACCION DE ESPAÑA Y FRANCIA EN MARRUECOS

Se han facilitado las listas de los prisioneros españoles entregados a las autoridades

A Abd-el-Krim se le tratará como a un simple prisionero de guerra

Zona española

A ESPEAR A LOS PRISIONEROS

Tazza. (Crónica telegráfica de López Rienda).—Con objeto de esperar la llegada de nuestros prisioneros salí de Afen a primera hora de la mañana en dirección al frente de Tazza, dejando atrás el campamento del Killane.

Deseo hacer notar que soy el único periodista que asiste a los acontecimientos de Tazza. Como periodista y español, soporto con satisfacción las fatigas con que se tropieza hasta llegar a la primera línea de las posiciones francesas, pues me inspira el vivísimo deseo de abrazar a nuestros excautivos supervivientes.

En el campamento de Aknuel, para aceptar la invitación al almuerzo del general Marty, me detuve algún tiempo, y allí encontré al comandante Ungría, llegado para hacerse cargo de nuestros exprisioneros. El general Marty me informó de que todo se hallaba preparado para atender debidamente a los libertados y hospitalizar a aquellos que lo necesitasen. Asimismo, las fuerzas francesas estaban dispuestas a rendir los correspondientes honores.

Más tarde, en el campamento llamado Axdir de Gueznaia, me encontré con los primeros evacuados, que son las mujeres y los niños. Entre estas mujeres y los niños que las acompañaban, el comandante Ungría y yo, que los abrazamos y atendimos cordialmente, se desarrolló una emocionante escena, que es imposible describir. Obsequiamos a los excautivos con galletas, chocolate y refrescos. Nos relataron las mujeres las penalidades sufridas en el cautiverio—detalles que ampliaré en crónicas sucesivas.—Me dijeron las mujeres que habían sido respetadas por los rifeños; pero que sufrieron hambre y miseria y el azote de varias enfermedades. El tífus, especialmente, causó estragos entre los prisioneros.

Las mujeres lloran al recordar el trato que los rifeños daban a nuestros soldados prisioneros.

Poco después de la llegada de las mujeres y niños y de su instalación en el puesto sanitario del campamento de Adjir, me adelanto con el comandante Ungría al camino por donde llegan 30 prisioneros en un camión. Salta a tierra, al vernos, el sargento del batallón de Chiclana Bernardo Ballesteros, y abraza, muy conmovido, al comandante. Es un momento de emoción indescriptible. Mientras el comandante Ungría y yo hablamos con el sargento Ballesteros, los soldados se descubren desde el camión y dan vivas a España. El comandante les da la bienvenida, y yo, en nombre de "El Sol" y de la Prensa española, los saludo y voy abrazándolos a medida que descienden.

Los prisioneros franceses llegan también en camiones. El comandante Ungría los obsequia a todos con tabacos, y yo les ofrezco unas jarras de cerveza, que aceptan reconocidos. El instante no puede ser más conmovedor. El comandante y yo somos los primeros que han abrazado a los prisioneros. Con ese exclusivo objeto nos habíamos trasladado al corazón de Gueznaia, llenos de ansiedad.

Vienen los redimidos con las ropas hechas jirones, sin afeitarse en mucho tiempo, con el cabello largo y descuidado, detalles que acentúan el aspecto sombrío de sus demacrados rostros. Se observa en seguida la falta de alimentación que han sufrido y las dolencias morales que han ido minándoles el ánimo.

Todos hablan en exaltados términos del buen comportamiento del sargento de Ingenieros García Marco, quien auxilió a sus compañeros multiplicando su benéfica actividad con cuantos prisioneros padecían alguna dolencia. La abnegación de este soldado llegó a extremos heroicos. Igualmente elogian el comportamiento del capitán Herráiz, quien a su vez confirma, con laudatorios términos, el proceder del sargento Marco.

Dan muestras, tanto los franceses como los españoles, de una alegría sin límites, dando a entender con ella que los ha sorprendido el acuerdo de Abd-el-Krim.

El comandante Ungría y yo tenemos que realizar un verdadero esfuerzo de serenidad para resistir tanta y tan patética demostración de entusiasmo sin conmovernos demasiado.

El aspecto doloroso de los redimidos produce un contraste sorprendente con su alegría y optimismo y el momento no puede ser más dramático. Franceses y españoles, que han fraternizado en la adversidad, confirman en estos momentos su leal amistad compartiendo el mismo júbilo.

En la noche del 26, el que guardaba a los prisioneros los avisó que iban a marchar para ser entregados en la zona francesa. Los que se hallaban en más grave estado serían recogidos por los automóviles que en su busca enviarían los franceses. Hicieron el camino a Targuist, continuando al campamento de Bured, y durante la tercera jornada se encontraron camino del campamento de Dar Sidi Mebruh. Desde aquí salieron para Tazza, donde han llegado en la mañana de hoy, sábado.

Los diez excautivos que se encontraban en estado grave quedaron en el campamento de Targuist, y seguramente serán recogidos por varios aviones sanitarios franceses.

Debemos consignar aquí nuestra gratitud a Francia por la solicitud con que atiende a nuestros prisioneros.

Estos cuentan la alegría que recibieron con la noticia del desembarco de nuestras tropas en la bahía de Alhucemas, y el mismo gozo experimentaban cada vez que se enteraban del progreso de nuestras tropas en territorio de Axdir. Dicen que el día en que se ocupó la loma de los Morabos estuvieron las columnas a punto de hacer prisionero a Abd-el-Krim.

Ultimamente fueron llevados a Susala, fracción de Ait Abdelach, de donde han venido para ser entregados en Targuist.

Con los prisioneros han entregado los rifeños veinte desertores de la Legión extranjera de Francia, a los que me encuentro en el camino en un camión y esposados, para que les sea aplicada la ley.

Primera lista oficial de prisioneros

Madrid.—En la Dirección General de Marruecos y Colonias se ha facilitado a la Prensa la siguiente lista de prisioneros:

Paisanos

Mujeres: Cipriana Aza Membrero, Dolores Moreno Rodríguez, Remedios Moreno Fernández y María Jiménez Gallardo

Niños: Francisco Toledo Gallardo, Ambrosio Andrés Castañón, Saturnino Colina Camarero, Luis Rovira y Manuel Carmona Jiménez.

Niña: Francisca Fajardo Jiménez.

Militares

Sargentos de Las Navas: Dionisio Sánchez Infantes, de Jimena de la Frontera; Juan Pardo Cebrián, de Carcelén (Albacete), y Bernardo Ballesteros, de Paternade Almadera (Albacete).

Centro Electrotécnico: José García Marcos, de Archena (Murcia).

Soldados de Las Navas: Manuel Sáiz de Jacardilla, de Alicante; Fulgencio Serón, de Alhama (Murcia); Francisco Correas, de Lorca (Murcia); Antonio Mateo, de Hospitalet (Barcelona); Isaac Parra, de Priego (Cuenca), y Valentín Muñoz, de Cabeza de Buey (Badajoz).

Cabos: Luis Gordillo, de Fuente de Canto (Badajoz); Hilario Gaite, de Palencia; José Nováu de Asén, de Túy (Lérida); Miguel Puell, de Gandesa (Tarragona); José Sáinz, de Estrecho San Jiner (Murcia), y Hermenegildo Bardera, de Valdepeñas de Jaén.

Regimiento de Ceuta: Francisco Soto, de Adul (Granada); Martín Sirera, de Alcublas (Valencia), y Francisco Martínez, de Abanilla (Murcia).

Cazadores de Chiclana: Luis Ventura, de Traiguera (Castellón); Miguel Trujillo, de Gádor (Almería), y Albino García, de Bolmis (Santander).

Regimiento de Badajoz: Ignacio Fernández, de Pola de Lena (Asturias); Santos Tornero, de Sierra de Reina (León), y Aquilino Garrido, de Avilés (Asturias).

Regimiento de América: Ramón Ollé, de Barcelona, Aragón, 141.

Regimiento de Vizcaya: Luis del Toro, de Mula (Murcia); Antonio Fernández, de Ricote (Murcia); Constantino López, de Moratalla (Murcia); José Fernández, de Alcoy (Alicante), y José Alvarez, de Moratalla (Murcia).

Soldados: Regimiento de Granada: José Herrera, de Huelva.

Tercio: Aquilino Ochando, Plaza de Antón Martín (Madrid), quiosco de flores.

Cazadores de Ciudad Rodrigo: Antonio Banquero, de Alcázar de San Juan.

Regimiento de Extremadura: Juan Heredia, de Fornela (Granada).

Regimiento del Príncipe: Andrés Pallás, de Forla (León).

Cazadores de las Navas: Francisco Hevia, de San Julián de Bimenes (Asturias), y Manuel de las Manos, de Salamanca, San Juan Bautista, número 13.

Compañía de Mar, de Ceuta: Francisco Cepero, de Ceuta.

Batallón de las Navas: Francisco González, de Lepe (Huelva), y Evaristo Vaquero, de Granada, Azucarera San Isidro.

Regimiento del Serrallo: Carmelo Trujillo.

Intendencia: José Garis, de Monforte (Alicante); Mariano Ripoll, de Tarrasa (Barcelona), y Carlos Pelegrín, de Zaragoza, Bergiers, 83.

Ingenieros: Antonio Castro, de Turón (Granada), y José Ruiz, de Archez (Málaga).

Regimiento del Serrallo: Antonio Navarro, de Utrera (Sevilla); Dionisio Cástor, de Toledo; Domingo Pérez, de Toledo; Francisco González, de Puerto Cazalla (Sevilla); Luis Moratalla, de Vara del Rey (Cuenca); Manuel Serrano, de Madrid, carretera de Valencia, número 39, y Benito Esquina, de Morales de Hinojosa (Córdoba).

Cazadores de Galicia (caballería): Manuel Vázquez, de Villar de Corrales (León); Tiburcio Alonso, de Cordoncillo (León), y Gerardo Agudín, de Posada de Rengos (Asturias).

Regimiento de Sicilia: Juan Escart, de Barcelona, Nápoles, 235, y Fermín Lecuona, de Ibarguren (Alava).

Regimiento de Sevilla: Juan Martínez Expósito, de Villator (Almería).

Tercio: José Gelabert, de Ciudadela (Menorca); Nicolás Ruiz, de Madrid, calle Nueva de San Fernando, 10; Luis Sánchez Martín, de Plasencia (Cáceres); Benigno Ripalda, de Valladolid; Pedro Anillo, de El Cástor (Cádiz); Aquilino Cerrando, de Alcoy (Alicante); Germán Frase, de Colber (Alemania), calle de Gradierstrasse, 16; Manuel García (sin domicilio); Agustín Haya, de Jeréz de la Frontera, y Juan Román, de Coronil (Sevilla).

Regimiento de Vizcaya: Antonio Martínez, de Esparragal (Murcia).

FELICITANDO POR EL TRIUNFO

Madrid—El cónsul general de Arcila ha dirigido al director general de Colonias y Protectorado el siguiente telegrama:

El bajá de este territorio, Sidi Dris Er Riffi, acompañado de una comisión en la que figuraban representantes musulmanes y hebreos de esta ciudad, me ha visitado, encargándome trasmita a Vuecencia en nombre de la población de Arcila su más sincera felicitación por los éxitos obtenidos por el ejército español en el Rif.

Al propio tiempo me ruegan haga extensiva la felicitación al Gobierno de esa nación

EL ESTADO DE LOS PRISIONEROS

Tazza.—Algunos familiares que han llegado a esta para visitar a los prisioneros libertados, han comprobado que el estado físico de éstos es completamente satisfactorio.

Los prisioneros están cuidados por el capitán Clergat y los oficiales Haudet, Mangin, Valle y Castaing.

LO QUE DICE "EXCELSIOR"

París.—El diario francés "Excelsior", y apropósito de la negociación entre Francia y España con motivo de la rendición de Abd-el-

✝

PRIMER ANIVERSARIO

LA SEÑORA

Doña Justa Lozano Espieira

Falleció en Oviedo el día 1.º de Junio de 1925

a los 56 años de edad

HABIENDO RECIBIDO LOS SANTOS SACRAMENTOS

R. I. P.

Sus hijos don Andrés, doña María, don Segundo y doña Josefa; hijos políticos doña María Luisa González y don Manuel Alvarez; su madre doña Dolores Espieira; hermanos don Nicolás, doña Josefa y don Manuel (ausente); hermanos políticos don Constantino Mernes, doña Carolina Llaneza (ausente) y doña Brígida Varga; nietos, sobrinos y demás parientes,

Ruegan a sus amigos encomienden a Dios en sus oraciones el alma de la finada.

Ministerio de Educación, Cultura y Deporte

TEATRO CAMPOAMOR
Turnée artística HIPÓLITO LÁZARO
DEBUT mañana miércoles 2 de Junio de 1926
con la ópera en cuatro actos del maestro Verdi
AIDA
1.ª de abono A las diez de la noche
JVEVES 3, Festividad del Corpus
A requerimientos de la gran mayoría del abono que así lo ha solicitado, se representará la hermosa ópera del maestro Puccini
LA BOHEME
2.ª y última función de abono A las diez de la noche
DESPEDIDA DE LA COMPAÑIA

Krim, dice que se presenta la cuestión del archivo personal del cabecilla rebelde rifeño.

La oficina francesa de informes posee unas interesantes colecciones de documentos y correspondencia cruzada entre Abd-el-Krim y muchas organizaciones extranjeras.

El mismo diario dice que se habla con insistencia de confinar a Abd-el-Krim en la isla de Córcega.

Podría ser que el ex-jefe pidiese autorización para adquirir una propiedad en el Mediodía de Francia.

MANIFESTACIONES DEL CONEL AZANI

Tetuán.—Interrogado el coronel francés Azani que manda las fuerzas que operan en combinación con la columna de Carrasco, ha dicho:

Esta vez el ejército francés ha ido en buena compañía. Yo había oído hablar de los oficiales y soldados españoles; pero declaro que todos los elogios que circulan en los centros militares europeos están debidamente justificados, pues esa tropa que nosotros tenemos a la derecha superó en todas las ocasiones lo que se podía exigir.

Repito que hemos ido en buena compañía. Por lo demás, las dificultades están vencidas. Los rebeldes se han visto sorprendidos por todos los frentes, con una guerra que no era su guerra. El empuje de las columnas de Alhucemas los ha arrojado de sus primeras posiciones que estaban temiblemente fortificadas, y no les ha quedado otro recurso que la huída y el entregarse a discreción.

En estos días he recibido a varios indígenas con armamento que solicitaban la sumisión y a todos los he mandado al general Carrasco para que se presenten y le entreguen el armamento: No puedo perder de vista que esta es zona española y cae para todo bajo la jurisdicción de España.

LA FAMILIA DE ABD-EL-KRIM

Madrid.—En la Dirección de Marruecos han manifestado a los periodistas que Abd-el-Krim se ha presentado con más de doscientas personas de su familia, entre éstas su hermano.

También trajo el ex-cabecilla rebelde 210 mulos.

Se espera que en breve se le traslade a Fez.

EL GENERAL JORDANA A PARIS

Madrid.—En breve saldrá para París el general Jordana, el cual, después de conferenciar mañana con el presidente del Consejo, designará las personas que le acompañarán en el viaje a la capital de Francia.

UNA NOTA DE LA DIRECCION DE MARRUECOS

Madrid.—A última hora de la tarde han facilitado en la Dirección general de Marruecos la siguiente nota:

El coronel Pasot comunica desde Melilla, adonde acaba de llegar procedente de Tazza, que ayer se verificó el entierro del soldado ex-prisionero Angel Rodríguez, del regimiento de Melilla, presidiendo el comandante militar de Tazza y asistiendo comisiones de jefes y oficiales.

Se rindieron honores al cadáver.

Hoy se ha verificado el entierro de otro ex-prisionero, el soldado Antonio López Martínez, del regimiento de Vizcaya, fallecido ayer.

En el Hospital de Tazza se encuentran los ex-prisioneros enfermos, a cuya excelente asistencia están dedicados un capitán médico francés y varios enfermeros de la misma nacionalidad, cooperando un capitán y un teniente médicos españoles.

En el Círculo Militar de Tazza se celebró ayer una fiesta de confraternidad de los ejércitos francés y español.

Abd-el-Krim se halla en Tazza, con su cuñado y el moro Abd-el-Lain Ueld-el-Ziam.

El resto de la familia del ex-cabecilla continúa en Targuist de Gueznaia, donde son sometidos a estrecha vigilancia.

Segunda lista de prisioncros

Madrid.—Segunda lista de prisioneros formada con arreglo a un telegrama del 30 del actual:

Batallón de las Navas.—Rafael Romero, Miguel Muñoz, Ignacio Paredes García, Francisco Pérez Rozas, Ramón García de Balazote, Emilio Bonilla, Juan Martínez, Gregorio Taravilla, Luis Ranch, Adolfo Campoy y José Minarro.

Regimiento de Vizcaya.—Antonio Pérez, Domingo Martínez, Jenaro Cascales, Antonio Pina, Miguel Forner y Melchor Anate.

Regimiento de Badajoz.—Isidoro Rodríguez (de Cangas de Tineo), Constantino Díaz (de Lesoiro-Asturias).

Regimiento de Ceuta.—José Serrano Rubio.

Batallón de Chiclana.—Manuel Martínez Moreno, Angel Estella, Manuel Montó, Aurelio Sunorcosa, Elías Sospedera y Pedro Corrales.

Regimiento del Serrallo.—Manuel García Pérez, Vicente Calero y Eduardo González.

Batallón de Luchana.—Miguel García Sánchez, cabo José Hernández y soldados Juan Martínez Marco, Joaquín Cabrera.

Ametralladoras.—Posición de Ceuta.—Angel Monje.

Tercio.—Emeterio Bulnitrago Francisco López, Francisco Núñez, Faustino González, Antonio Río, Alberto Querol, Pancracio Mario Asgo, Cándido Sestores, Francisco Segura, Julián Ayera, Arturo Halle, José Reina, Eduardo Laiglesia (de Gijón).

Ingenieros.—Joaquín Bruch, Marcelino Luceno y cabo Luis Herrero.

Intendencia.—Ignacio García.

Sanidad.—Tomás Pérez.

Paisanos.—José Marqués Oseti, Manuel Martínez, Antonio Riojano y Antonio López.

DOS CAMIONES CON PRISIONEROS

Larache.—A las seis de la tarde llegaron dos camiones con prisioneros españoles.

Fueron alojados en barracones.

Todos hablan mal del caid Hamud.

El sargento cautivo Dionisio Sánchez Infante, del batallón de Las Navas, ha perdido a un hermano en el cautiverio.

Zona francesa

ABD-EL-KRIM EN TAZZA

Fez.—Abd-el-Krim ha llegado a Tazza, acompañado de su familia, sin ceremonial de ninguna clase.

Es tratado como simple prisionero de guerra

Tan pronto llegó a la casa que se le ha fijado para alojamiento de él y los suyos—que es un edificio conocido con el nombre de Casa de los Huéspedes—todas las puertas del mismo que comunican con el exterior fueron cerradas.

El retraso en la llegada de Abd-el-Krim fué debido a la negativa de las tribus a prestar ayuda para trasportar los bienes del ex-cabecilla.

AUMENTAN LAS SUMISIONES

Fez.—En todas partes aumenta el movimiento de sumisión.

ANTIBLENORRÁGICO
"SALUX"
Curación infalible de la blenorragia reciente o crónica sin dolor ni complicaciones. En inyecciones uretrales.
Frasco: 8 pesetas.
Pídase en todas las Farmacias y Droguerías

EL MARQUES DE ESTELLA EN BARCELONA

Asiste a varios actos y pronuncia un discurso

LA LLEGADA

Acaba de llegar el Presidente del Consejo de ministros, general Primo de Rivera.

En la estación de Reus subieron al "break" de Obras públicas, en donde venía el Presidente, el jefe supremo de Policía de Barcelona, Sr. Hernández Malillos; el coronel de la guardia civil, Sr. Puello, y varios periodistas de la ciudad condal, que fueron a saludar al general Primo de Rivera, en nombre de la Prensa barcelonesa.

En el apeadero de Gracia subieron a ofrecer sus respetos al jefe del Gobierno las altas personalidades de la Unión Patriótica.

En los andenes de la estación se encontraban todas las autoridades civiles, militares y eclesiásticas, representaciones de todas las fuerzas vivas y organismos oficiales, elementos de todas las clases sociales, siendo difícil poder llegar a la puerta de la estación.

Una compañía del regimiento de Infantería de Vergara, con bandera y música, rindió honores.

EN CAPITANIA GENERAL

El Presidente se dirigió a las afueras de la estación, y montando en un automóvil con el capitán general, señor Barrera, se dirigió a Capitanía.

A pie firme, situado en la acera de Capitanía, presenció el desfile de las tropas que le rindieron honores.

LA BANDERA DE LA UNION PATRIOTICA

A las once de la mañana trasladáronse todos a la plaza de Letamendi, donde había de tener efecto la bendición de la bandera de la Unión Patriótica del sexto distrito.

En medio de la plaza se levantó un artístico altar, donde tuvo lugar la bendición, que dió el canónigo doctor Montagud.

Fué madrina la señorita Matilde del Río.

El Presidente llegó vestido de paisano siendo recibido con aplausos.

El presidente del Comité del distrito, don Jaime Agustí, pronunció elocuentes palabras.

El general Primo de Rivera contestó brevemente, estimulando a todos a perseverar en la obra redentora de la Patria, que se debe al común esfuerzo del pueblo.

Seguidamente subió al local de la Unión Patriótica, donde firmó el acta de bendición y en un álbum.

UNA NOTA DEL PRESIDENTE

El Presidente del Consejo facilitó a la Prensa la siguiente nota:

"A mi salida de Madrid he sido despedido en forma desacostumbrada e inesperadamente clamorosa, pues ya tenía conseguido que mis frecuentes viajes se deslizaran inadvertidos.

De mi llegada a Barcelona nada tengo que decir, pues a la vista de todos se ha manifestado el entusiasmo y cariño de la gran ciudad, recordatorio de aquel con que fuí despedido la noche del 14 de Septiembre.

Nada puede haber para mí tan satisfactorio como recibir, a los treinta y dos meses de ejercicio del poder, que siempre desgasta a los hombres, este refrendo de la confianza popular.

Como respecto a Africa nada reservamos al conocimiento de la opinión pública, porque por fortuna todo es satisfactorio, y de política general hemos de hablar todos en el banquete que ahora comienza y que ha congregado millares de personas deseosas de manifestar a nuestro gran amigo Milá y Camps la estimación que merecen sus servicios, consignada mi satisfacción y gratitud por mi viaje a Barcelona, me resta hablar de un asunto bien interesante para todos: del viaje de los Reyes.

Sus Majestades han manifestado repetidamente el deseo de permanecer en Barcelona una larga temporada, acompañados de sus hijos y haciendo vida normal.

Esto así estuvo organizado para la segunda quincena de Abril; pero el Rey regresó del viaje a Huelva y Sevilla con una molesta irritación, que aconsejaba evitarle el viaje.

Durante Mayo el desenvolvimiento de los sucesos de Marruecos no me ha permitido a mí, que deseo acompañar a los Reyes en su estancia en Barcelona, apartarme de Madrid, y ahora el calor puede ser excesivo, y el viaje del general Jordana a París para formar parte de la Comisión que estudie la organización pacífica de Marruecos me sujetará en Madrid para darle instrucciones de gobierno sin pérdida de momento.

Así, pues, voy decidido a aconsejar a los Reyes que difieran su viaje para Octubre, y a pedirles en nombre de Barcelona, que la estancia sea larga y acompañados de toda la familia, como es el deseo por ellos mismos manifestado en diversas ocasiones. Y después de esto, nada más he de añadir."

EN ARENYS DE MAR

En automóviles salieron el Presidente y acompañantes en direccción a Arenys de Mar, en donde iba a tener lugar el homenaje a D. José María Milá y Camps, presidente de la Diputación de Barcelona.

Al llegar la comitiva a Arenys de Mar se detuvo frente al Ayuntamiento, en donde el marqués de Estella fué cumplimentado por las autoridades locales y del obispo de Gerona, doctor Vila Martínez.

En la iglesia de Santa María se dijo la misa, oficiando el citado obispo.

Terminada la misa, el obispo saludó de modo elocuente al jefe del Gobierno.

Después, el Presidente y su comitiva marcharon a visitar las obras del puerto de refugio, que se está construyendo

Los ingenieros Sres. Martínez Ortega y Rivero explicaron el proyecto y las obras hasta ahora realizadas.

EL BANQUETE

Después se celebró el banquete.

Ocuparon la mesa presidencial el general Primo de Rivera, el gobernador civil, Miláns del Bosch; el presidente de la Diputación provincial, Sr. Milá y Camps; capitán general, Sr. Barrera; el alcalde de Barcelona, barón de Viver; Sr. Gassó y Martín, presidente de la Unión Patriótica.

A los postres, el presidente de la Unión Patriótica de Arenys, Sr. Molfullide, saluda al Presidente del Consejo y agradece el honor que ha hecho a Arenys con su visita con ocasión del homenaje al Sr. Milá y Camps.

El diputado por Arenys Sr. Prats y Casas dice que el acto de hoy es coincidente con el de más trascendencia de la vida española.

El canónigo Sr. Montagud pronuncia un discurso elocuente. Dice que el Presidente es un hombre que luchó contra todos los enemigos de la Religión, de la Patria y del Rey. Cree en la salvación del país por el entusiasmo en las almas, fuego en los corazones e ideas en el cerebro.

Siendo así en todos los españoles, la redención de la Patria es un hecho, siempre que no flaquee el espíritu encauzador del Presidente.

El Sr. Milá y Camps dice que es enemigo de homenajes personales; pero que acepta éste por creer que él solo significa un pretexto. Añade que la salvación de España se sintetiza en la fe y la sinceridad, que son las ejecutorias del Presidente y del Gobierno de que es jefe. Tras sentidas frases de amor a España pronuncia otras de inquebrantable adhesión al Trono y al Gobierno. Por estar muy emocionado tiene que terminar su discurso, que fué acogido con grandes ovaciones.

DISCURSO DEL PRESIDENTE

El marqués de Estella, después de un cariñoso saludo a los presentes y especialmente al Sr. Milá y Camps, habla del problema de Marruecos, diciendo que cuando se decidió a ir a Barcelona no podía contar con que los sucesos se hubiese desenvuelto de un modo tan favorable todavía, para que pudiera traer aquí a mi favor la nota de simpatía, la nota de afecto, la nota de cariño que recojo en mi persona, pero que engendra de un modo positivo el heroísmo, los servicios, la pericia y las virtudes del ejército de Africa desde su caudillo el ilustre general Sanjurjo hasta el más modesto, que es también decir al mismo tiempo el más bravo de aquellos soldados.

Y sin embargo, una serie de hechos que parecen asociarse dan cierta homogeneidad a aquel problema de Marruecos, con todos los problemas de España, y especialmente con aquellos agudos y no desprovistos de carácter sangriento que se desarrollaban en Cataluña antes de la fecha ya histórica, de la fecha consagrada y avalada por vuestra colaboración desde antes del 13 de Septiembre de 1923.

El problema de Marruecos, como también los dos problemas del terrorismo y separatismo adolecían del mal de no tratarlos con sinceridad.

Yo he podido tratar con vosotros una cuestión tan envenenada, tan vidriosa como la del separatismo, regionalismo, catalanismo, que con todos esos difusos matices se conocía (Aplausos), que repugnaba a la ciudadanía española. La he podido tratar con vosotros, porque la he tratado con toda la sinceridad que mereciais como caballeros y como patriotas.

Ya os he dicho y he dicho en todas ocasiones que el problema era grave precisamente porque históricamente Cataluña fué una región bien definida, porque fué una nación como lo fué Castilla, como lo fué León, como lo fué Aragón, como lo fué el reino de Valencia. Y precisamente porque todos los componentes de la unidad española actual, de la obra magna de los Reyes Católicos fueron nación, es traición, es audacia, es envenenamiento, es daño hablar de aquellas regiones, porque fuimos únicos, porque nos hicimos grandes por esa unión, porque no se necesita ser un sapientísimo historiador para conocer la Historia, que es de ayer, de cómo se formó España.

Pero voy a referirme a aquella afirmación alegando que no fuimos unos; pero que lo hemos venido a ser en los momentos de más grandeza, del descubrimiento de América, y que luego unidos hemos gozado de todas las glorias y hemos sufrido juntos todas las amarguras.

¿Aquella labor a qué tendía? ¡A venir a dividirnos, a separarnos, a empequeñecernos, cuando los hechos grandes y fundamentales habían sido precisamente nuestra unión!

¿Y por qué lo he tratado con vosotros sinceramente? Porque lo he dicho muchas veces y lo diré siempre: que nadie que tenga buen gusto y buenos sentimientos y no se haya pervertido y envenenado por las pasiones podrá oir con molestia la hermosa lengua catalana; pero mucho menos podrá permitir que se ponga en pugna con la española, en lucha con ella.

Así era lo mismo con el problema del terrorismo y con todos: falta de sinceridad y de gallardía querer llevar la transigencia y las medias tintas en los problemas que las colectividades varoniles tienen que abordar de un modo claro.

Así era Marruecos: un ejército al que unas veces se le empujaba y otras, asustados de la sangre, como si la sangre no fuese cosa necesaria e inherente a la guerra y a la lucha, se le cohibía en su ánimo. Jefes que se desautorizaban porque tenían muchas bajas, como si las bajas fueran un producto de su voluntad y no fueran un resultado de las dificultades y del embravecimiento del enemigo. ¿Y por qué el embravecimiento del enemigo? Porque aquellas fuerzas, que eran las mismas de hoy, los mismos españoles, no podían ser lanzadas, porque faltaba la confianza del Poder público al mando militar; porque aquel ejército no podía ser dirigido con la arrogancia, con la confianza que debía de serlo. Por eso el que es jefe del ejército de Africa, uno de nuestros generales, compañero de los unos, discípulos de los otros, no hace muchos años era ayudante del general Miláns del Boch, y puede hoy maniobrar con toda la libertad, porque tiene detrás un Gobierno que jamás le pedirá responsabilidad de todos los esfuerzos en la lucha. Jamás le pedirá responsabilidad de todos los esfuerzos que sea preciso hacer para llevar a España a la victoria, no sólo por un afán de gloria, que España tiene un almacén de laureles en su historia, sino porque la victoria es la paz y porque el pueblo español, que ha llevado con tanta resignación, con tanta ciudadanía este largo calvario de diez y nueve años, tenía derecho a la paz; pero tenía derecho a la paz por el camino del honor y por el camino de la victoria.

Habla luego en términos elogiásticos de las Uniones Patrióticas, en las que tiene fe.

Alude a continuación a las responsabilidades, y dice:

He dicho que cada vez estoy más dispuesto a ser claro y sincero en mis palabras, porque ya he podido someter al contraste muchas veces que así me entiende el pueblo español y así quiere que se le gobierne, y por eso puedo decir a los treinta y dos meses de hacerlo que si de algo me acusa la conciencia es de haber sido débil en la persecución de todos los males que hemos contrastado, y hemos podido demostrar al advenir al Poder que existían en España. Nuestra propia calidad de hombres hidalgos y españoles nos hacía poco aptos para la investigación policíaca, para la persecución detallista; repugnaba a nuestro modo de ser y a nuestro corazón; ¡ah!; pero aquellos grandes delitos colectivos, aquellas autoridades que dejaban el principio de autoridad en medio de la calle para que fuera recogido por el terrorismo; aquellos hombres que abandonaban y desatendían los asuntos, haciendo a veces cuestiones políticas y materia de intrigas políticas el propio problema de Marruecos; aquellos hombres que confundían los intereses nacionales, sometiéndose muchas veces a presiones que no eran las de la mayor conveniencia y pureza; aquellos hombres tenían una responsabilidad que en nuestra hidalguía y en la hidalguía vuestra, que es la misma, acaso no hayamos recogido o confirmado personalmente, pero que pesa exactamente con la misma fuerza que el 13 de Septiembre de 1923, sobre la colectividad que significan, sobre el sistema que regulaban, sobre el modo con que ejercían la soberanía y el Gobierno popular. (Grandes aplausos).

Finaliza su extenso discurso, que fué muy aplaudido, hablando de la manera de gobernar y afirmando que está dispuesto a seguir gobernando por hallarse convencido del espíritu de ciudadanía y de la virtualidad que tiene su fuerza y espíritu de sacrificio.

Después del banquete se trasladó el Presidente al Ayuntamiento, donde recibió la visita de varias comisiones.

A las siete llegó el Presidente a Barcelona de regreso de Arenys de Mar.

LAS VISITAS DEL PRESIDENTE

El general Primo de Rivera recibió esta mañana en Capitanía general numerosas visitas.

A la una y cuarto de la tarde se trasladó a la Plaza donde parte la Avenida que lleva su nombre.

El alcalde pronunció breves palabras, diciendo que el Ayuntamiento se sentía muy honrado, no solamente con nombrarle hijo adoptivo, sino en dar su nombre a una de las principales vías.

El Presidente contestó agradeciendo el homenaje.

Dijo que su único anhelo era que al pasar las gentes por las calles dijeran: "He aquí un hombre honrado."

Terminado el acto se obsequió a los invitados con un *lunch* en el Hotel Ritz.

A las dos de la tarde se celebró en el mismo Hotel un banquete ofrecido al general Primo de Rivera por el conde de Caralt.

El general Barrera expuso un proyecto de construcción de un anejo a la Aduana, al que contribuirán por mitad el Estado y el Comercio.

El conde de Caralt habló de la crisis de la industria española, especialmente la catalana, pidiendo la intervención del Gobierno.

El Presidente del Consejo ofreció estudiar el asunto.

Por la tarde asistió a un acto organizado en su honor por el Centro de Unión Patriótica del distrito primero.

Después presenció un partido de tennis para la Copa Davis.

Una buena idea

Hipólito Lázaro y el Orfeón Ovetense

La simpática Asociación Coral e Instrumental Ovetense ha tenido la feliz idea de rendir un homenaje de admiración y simpatía al gran divo Hipólito Lázaro con motivo de su venida a Oviedo.

El acto consiste en un banquete que se celebrará en el local del mismo Orfeón.

El notable tenor contestó telegráficamente aceptando el homenaje, lo que constituye un gran honor para nuestra Asociación Coral, honor que lleva consigo aparejada la gran modestia del divo catalán.

El Orfeón Ovetense no quiere reducir el círculo de afectos y al anunciar la celebración de este acto lo hace extensivo a cuantos simpaticen con su idea, pudiendo pasar a recoger tarjeta todos aquellos que deseen asociarse al homenaje.

Lleva su pasión en estas cuestiones de proporcionar sensaciones sublimes a sus socios, que comprendiendo lo imposible que resulta para muchos de los orfeonistas el poder acudir al Teatro para escuchar al notable tenor, adquirió varios abonos, que hoy sorteará entre los mismos, como medio más fácil de conseguir que muchos de los suyos puedan escuchar las dos funciones de ópera.

El banquete se celebrará el jueves al mediodía, y las tarjetas se podrán recoger en el Hotel Francés, Pabellón del Bombé y en el local del mismo Orfeón Ovetense, hasta mañana miércoles por la noche.

No dudamos que la fiesta habrá de resultar brillantísima, como corresponde al prestigio de nuestra simpática masa coral.

"AURORA"
Compañía de seguros contra Incendios
Subdirección en Asturias
JOSÉ BRAVO
FRUELA, 13 — Teléfono 4-11
OVIEDO

LEA USTED La Voz de Asturias

Ministerio de Educación, Cultura y Deporte

DE SOCIEDAD

En el rápido de hoy martes sale para Madrid el cultísimo director de la Fábrica Nacional de Trubia nuestro respetable amigo D. Víctor Pérez Vidal, acompañado de su distinguida señora doña María García Rivero.

—Se encuentra en Luanco el aventajado alumno de la Facultad de Farmacia de Madrid, nuestro querido amigo D. Tomás Vázquez Azpiri.

—Grandísimo es el entusiasmo reinante con motivo de los acontecimientos líricos que se celebrarán en el Teatro Campoamor para muy próximos días. El pedido de localidades alcanza un éxito formidable. De la provincia hay pedidos también de localidades, ya que todas las personas amantes de este arte teatral desean tener la dicha de oir a artistas tan geniales.

Nuestro coliseo ovetense ofrecerá las admiraciones más grandes a tan extraordinarios cantantes.

—Regresó de Madrid nuestro querido amigo D. Manuel G. Conde.

—Se encuentran en Madrid los señores de Río (D. Godofredo), con su bellísima hija Elvirina.

—La bellísima y encantadora señorita Manolita González, ha obtenido en el sexto año de Bachillerato cuatro matrículas de honor. Nuestra enhorabuena, que hacemos extensiva a su apreciadísima familia, entre la que se halla su tío el reputadísimo farmacéutico de esta ciudad D. Emilio Alvarez.

—Regresó a esta ciudad el aventajado alumno de esta Universidad don José Cuervo.

—Después de haber pasado una larga temporada en Sevilla y Madrid, regresó a esta población nuestro amigo D. Angel Astorga, acompañado de su hermosísima hija Conchita.

—La simpática señorita Isabel Estrada, ha obtenido cuatro sobresalientes y una matrícula de honor en el sexto año del Bachillerato. Nuestra enhorabuena.

—Regresó a esta ciudad la distinguida señora doña Joaquina Quirós, viuda de Fernández, en unión de su bella sobrina Maruja.

—Con brillantísimas notas han terminado sus estudios en el Colegio de las Teresianas las señoritas Anita y Angeles Sánchez Escandón, que por su gran aplicación han merecido ser especialmente felicitadas por sus profesores. Después de los exámenes han marchado a su casa de Sobrefoz, acompañadas de su padre.

—Hállase en Oviedo, procedente de Navia D. Lázaro Fernández, padre de nuestro estimado amigo el ingeniero agrónomo D. Antonio, destinado hace poco a la oficina Agronómica de esta capital.

—Para asistir al estreno de la *Danza de las Xanas* estuvieron ayer en Oviedo el director de la banda de música de Sama de Langreo D. Cipriano Pedrosa, su esposa y su bellísima hija.

—En el rápido del domingo ha salido para Madrid nuestro querido amigo el ilustre artista D. Ramón Duarte.

—También ha salido para la Corte el distinguido médico D. Miguel Terrero.

—Después de realizar grandes estudios en las principales clínicas y Hospitales de Madrid, ha regresado a esta capital el médico municipal D. Ramón Miyares.

—En la parroquial de San Juan el Real recibió ayer las aguas bautismales, imponiéndosele el nombre de María Rosa, una hermosa niña hija del ingeniero de los ferrocarriles del Norte Sr. Castilla, la que fué apadrinada por el Sr. Sánchez de León y la señorita Josefina Sarandeses.

Al acto sacramental asistieron distinguidos amigos de los señores Castilla, que más tarde fueron obsequiados con espléndida merienda.

—Para Madrid sale hoy en el rápido nuestro respetable amigo el ilustrísimo Sr. D. Ricardo Acebal del Cueto, inspector jubilado del Cuerpo de Montes.

—Nuestro distinguido amigo don Plácido A. Buylla, coronel de Artillería, está recibiendo muchas felicitaciones—a ellas unimos la nuestra—por haberle sido concedida la Gran Cruz del Mérito Militar, premio a sus excelentes servicios en la Fábrica de Armas durante el tiempo que desempeñó la Dirección.

—De su viaje de novios al extranjero regresó a Mieres con su bella esposa el secretario de aquel Juzgado D. José A. Arias de Velasco.

—En compañía de su esposo y amigo nuestro D. Alejandro García, salió ayer para Llanes la señora doña Pilar Sordo, que con su hija Pilarina pasaron una temporada en esta capital.

—Se ha ordenado por Real orden se expida Real Carta de sucesión en el título de Conde del Valle de Pendueles a favor de D. José Suárez Guanes y de la Borbolla, distinguido paisano nuestro.

Es el nuevo Conde doctor en Derecho, Académico de número de la Real de Jurisprudencia, Caballero de Montesa, Mayordomo de Samana de Su Majestad el Rey y posee gran número de condecoraciones nacionales y extranjeras.

—Salieron para Llanes la distinguida señora doña Teresa García Purón, viuda de Sordo, y su nieto Alejandrín Fernández.

Sabina Aguirre
Pañolones y echarpes
Gran novedad
CIMADEVILLA, 30

GOBIERNO CIVIL

JUNTAS QUE RENUNCIAN

Se han admitido las renuncias de las siguientes Juntas vecinales:

Robledo, Saliencia, Valcárcel, Cores, Calmerogua, Puerto y la parroquial de Veiga, en Somiedo.

CONDUCCIONES

José Martínez González, de la cárcel de Gijón a Oviedo.

Rodrigo González, de Oviedo a Lena.

Jerónimo Fernández, de Siero a Oviedo.

EN LA BENDICION DE UNA IGLESIA

El gobernador civil, señor Fuentes Pila, acudió en la mañana del domingo al pueblo de Bayo, del concejo de Grado, para asistir a la bendición e inauguración de la nueva iglesia parroquial que se ha construido a expensas de la señora de Cienfuegos.

REPARTO DE PREMIOS

En la tarde del mismo día el gobernador civil presidió la solemne distribución de premios del Colegio de la Inmaculada de Gijón.

Al final del brillante acto, en el que le acompañaron las autoridades civiles y militares de la población, pronunció un corto discurso, felicitando a los señores reverendos profesores y señores alumnos por el éxito de su labor pedagógica y aprovechamiento, dedicando parte especial de su disertación a probar cómo la inteligencia y por ende la cultura, tienen y deben de cumplir una función de servicio nacional, y en su consecuencia con el deber social de todo verdadero intelectual debe ser trabajar por el bien público, separado de todo egoismo presuntuoso de casta.

FELICITACION AL GOBIERNO DE S. M.

Recibió en el día de ayer el gobernador civil una comisión de la Federación de los Sindicatos obreros independientes (Casa del Pueblo), quienes le rogaron hiciera llegar al Gobierno sus plácemes por los felices resultados de la guerra de Marruecos.

UN TELEGRAMA DEL ALTO COMISARIO

El gobernador civil recibió un telegrama, fechado en Tetuán, en el que el general Sanjurjo le dice:

"Agradezco a V. E. en mi nombre y en el del Ejército su patriótica felicitación, que tanto nos alienta en el cumplimiento del deber".

JUNTA DE ABASTOS

En la tarde de ayer presidió el señor Fuentes Pila la Junta provincial de Abastos.

En ella se trató, entre otros asuntos, la relacionada con la clasificación de la carne en todos los pueblos de Asturias.

Se había designado al señor Saro para que redactase una ponencia de acuerdo con las costumbres de cada lugar.

Se leyó dicha ponencia, que coincide bastante con el informe técnico emitido por los veterinarios, y se pondrá en vigor muy en breve.

Pescadería Cantábrica

Dicen que con la «Pescadería Cantábrica» y su Sucursal, Rosal, 19, nadie compite... y es verdad, por cuanto hoy vende el legítimo cuan fresquísimo salmón del Sella a 8 pesetas kilo, medio 4 y cuarto de kilo 2.

Centollos más grandes, más llenos y más cargados que el hidro avión «Plus Ultra» a 2 pesetas uno; y a 0,60 litro la fresquísima leche de vaca que recibe por la mañana y tarde a las cinco, caliente, recien catada, sirviéndose a domicilio avisando al teléfono 7-79, o en la Lechería Cantábrica, calle del Cabo Noval, n.º 2.

VISITAD EN GIJON EL
Restaurant "MERCEDES"

TEATRO JOVELLANOS

HOY MARTES 1.º DE JUNIO DE 1926

GRAN DEBUT de la notable Compañía de arte moderno

ALEGRIA ENHART

en la que figura la estrella latino-americana OLGA y el as de los excéntricos ENHART.

El gran conjunto «KIUPIS GILRS» en el cual el público será obsequiado con preciosos muñecos.

CUPLÉS - BAILES - CANCIONES MEJICANAS
MALABARES - CANTOS REGIONALES

Espléndido decorado y lujoso vestuario.—A las 7 y a las 10 y media

Para las funciones de ópera

LISTA DE SEÑORES ABONADOS

(Conclusión)

Don Andrés Herrero, don Francisco Serrano, don Esteban Collantes, don Alfredo Martínez, don Marino Díaz, don Rafael González, don César Miranda, don Paulino Alvarez, don Juan Cabezal, don Luis García Fernández, don Jesús Egocheaga, don Inocencio Beares, don Teodoro Cuesta, don Joaquín González, don Rafael Clavadesa, don Raimundo Pascual, don Gilberto González, don Arturo Díaz, don Oliverio Lorenzana, don Faustino Allongo.

Don Florentino Martínez, don Ramón Suárez, don Tomás Hevia, don Celestino Collada, don Manuel Rodríguez, don Fernando Rodríguez, don Eduardo Santullano, don Miguel González, don Eulogio Granda, don Luis Díez, don Fernando Bango, don Avelino Vázquez, doña Eladia Fernández, don Gregorio García, don Francisco Capa, don Arturo G. Pajares, don Emilio Martín Herrero, don Ramón Valdés Viesca, don Alejandro Hevia, don Ramón Alvarez.

Don Francisco Zobato, don Eugenio de las Heras, don Senén Alvarez, don Luis Ruíz de la Peña, don Jesús de Bascarán, don Victoriano Nuño, don Eugenio Palafox, don Joaquín Martínez, don Víctor Alvarez, don Miguel Estrada, don Adolfo Sáenz de Miera, don Cristino González, don Leoncio Redondo, señor Gendín, don José A. Gendín, don Joaquín Montes, don Tristán Martínez, don Ignacio Cuesta, don Aurelio Ruíz, don Manuel Carlón Hurtado, don Eduardo García Sánchez.

Don Pedro G. Cano, don Emiliano Quijano, don Bonifacio Martínez, don Jesús González, don Wenceslao Díaz, don Leandro Llano, don Manuel Sors, don Luis Herrero, don Víctor Secades, don José Secades, don Nicolás Suárez Coto, don Manuel Alvarez, don Celestino Méndez, don Casimiro Trapiello, don Angel Muñóz, don Joaquín de la Escosura, don Demetrio Martín, don Plácido Suárez, don Vicente Areces, don Remigio Barroso, don Ignacio Sánchez.

Don Justo López, doña Emilia Sánchez, Orfeón Ovetense, don Nicolás Morro, don Elías Lucio Suerpérez, don José Sánchez, don Angel Sánchez, don Ramón Suárez.

Se pondrá «Boheme»

Por fin, atendiendo indicaciones del público recogidas por nosotros en el último número, será un hecho que Hipólito Lázaro catará la ópera "Boheme".

Será un motivo más de acontecimiento que habrá de contribuir a que el público asista con más interés al espectáculo.

Hace mucho tiempo que en Oviedo no se ha visto "Boheme", y hay gran ansiedad en volver a escucharla.

En estos días el abono está acudiendo a solicitar localidades, lo que hace suponer que el Teatro Campoamor se verá completamente lleno en las dos noches que actuará la Compañía.

No sólo de Oviedo, sino de muchos pueblos de la provincia hemos oido decir que se solicitan localidades y nada nos extraña, pues la circunstancia presente no es fácil que vuelva a repetirse.

Lázaro es un tenor muy solicitado, al que varias veces se pretendió traer a Oviedo, sin conseguirlo.

Sastrería Los Mejores Talleres Al Pelayo · Oviedo

Sastrería Al Pelayo
Uría 44 · Oviedo

UN ESTRENO

«Augusto Marqués»

Por la compañía de comedias del Teatro Fuencarral, de Madrid, que dirige el notable primer actor don Miguel Aguado, que durante tres días ha actuado en el Teatro de la Casa del Pueblo de Turón, ha sido estrenado el viernes último el drama en tres actos "Augusto Marqués", original del periodista ovetense Francisco Caramés.

Al solo anuncio del estreno de una obra de este escritor, muy conocido en esta, despertó en el público la consiguiente curiosidad y llevó al teatro a un crecido número de personas de todas las clases sociales.

"Augusto Marqués" es un drama que gustó extraordinariamente al público turonés. Nosotros quisiéramos poder hablar de esta obra; pero el don de hacer crítica acertada nos ha sido negado y por ello desistimos de todo encomio que pudiera resultar inadaptado y no reflejar fielmente lo que drama tiene como "tesis".

Diremos que la obra de Francisco Caramés, "Augusto Marqués", fué extraordinariamente aplaudida y provocó en el auditorio emoción intensa con sus actos bien adoptados a las cureles realidades con que a diario tropezamos en este caminar por la vida y la experiencia.

Entre aplausos nutridísimos se pidió la presencia del autor en el escenario, y éste, que acababa de llegar en automóvil con sus amigos don Antonio Ferrudez (ingeniero) y don Marcelino Suárez (abogado), tuvo que acceder a la petición de los congregados que le pedían se asomase para aplaudirle a sus anchas. Unas palabras del autor bastaron para que los aplausos se redoblasen llegando a convertirse en verdadera ovación.

Después de terminada esta manifestación de simpatía, fué muy cordialmente felicitado por infinidad de personas de todas clases.

La compañía puso gran empeño en su cometido y logró un conjunto admirable, destacándose en primer lugar el primer actor Miguel Aguado, que estuvo muy afortunado en la creación del personaje central de la obra. Para él, lo mismo que para el resto de la compañía, hubo aplausos en abundancia.

Sandalio Suárez.

Grandes talleres mecánicos de Cantería y Marmolería
CAMPOMANES, 24—OVIEDO
CONSTRUCCIONES DE OBRAS POR CONTRATA
Y ADMINISTRACION
Esta casa cuenta con personal muy competente en los trabajos de esculturas para cementerios y todo lo comprendido en los ramos de Marmolería y Cantería.
HAY MARMOLES DE TODOS LOS COLORES
El que visite esta casa es cliente seguro.

OPTICA MODERNA
MARAÑA, GÓMEZ Y COLLADO-FRUELA, 2-OVIEDO
LENTES, GAFAS, PRISMATICOS
APARATOS, ACCESORIOS
Y TODA CLASE DE TRABAJOS FOTOGRAFICOS

Oposiciones a ingreso en el Magsiterio nacional

Tribunal de Oviedo

MAESTROS

Relación de los señores opositores que el sábado y el lunes han practicado ante este Tribunal en el segundo ejercicio de estas oposiciones con detalle de la puntuación obtenida por cada uno de ellos:

Don Manuel Aparicio Moro, 30 puntos.
Don Félix Pérez Crespo, 32,5.
Don Pedro Moñino Olmos, 30.
Don Luis Arregui de la Calle, 50.
Don Natal Magadán Sabugo, 37,5.
Don Esteban Rodríguez Alvarez, 27,5.
Don Demetrio Lobato Llanos, 30.
Don Primitivo Diez Cuervo, 37,5.
Don Constantino Sánchez Castro, 30.
Don Vicente Alonso Melón, 25.
Don Arsenio Argüelles Cortina, 45.
Don José Cachero Peláez, 40.
Don Victorino Marona González, 29.
Don José Delgado Gutiérrez, 45.
Don Antonio Martín Mata, 35.
Don Sinesio González Rey, 29.
Don Angel Montiel Rodríguez, 39

Para hoy, día 1.º de Junio, se convoca a los señores opositores a escuelas comprendidos en la lista del sorteo desde los números 108 al 122 inclusive.

MAESTRAS

Puntuación obtenida por las opositoras en el ejercicio práctico de ayer:

Concepción Almundor Mendizábal, 29 puntos.
Luisa Fernández Alonso, 29.
Concepción Martínez Fernández, 27,5.
Hermenegilda García, 30.
María Fano, 25.
Filomena Alonso, 25.
María Lourdes González, 25.
Camila Gutiérrez, 25.
María Candela Alonso Cuervo, 26,75.
María Amparo Fernández Alonso, 25,75.

Para hoy están convocadas las opositoras comprendidas en los números del 11 al 20 inclusive.

Por los mercados

En la «Pescadería Cantábrica» y su sucursal, Rosal, 19

Merluza de Gijón, 4.50.
Cuarto de kilo, 1,15.
Cola de un kilo, 4,40.
Idem de medio kilo, 2,15.
Pestañas de merluza, 2,50
Lenguados, 1,50, 1,75 y 2
Pescadilla, 1,50 y 2.
De uno a dos kilos, 3.
Besugo del pincho, 2,25.
Rodaballo, 5.
Mero, 5.
Centollos a varios precios.
Congrio blanco superior, abierto. 3 y 4.
Idem cerrado, 2 y 2,50.
Congria, 2,50.
Langostas vivas, 5,50 kilo.
Langostinos, 2,50, 3 y 4.
Salmonetes, 2,50 y 3.
Chicharrillo fino, 0,25 docena.
Sardinas del alba, superiores, 0,75 y 1, docena.
Salmón legítimo del Sella, 8 pesetas kilo.
Cabezas de merluza, a 0,30, 0,40 y 0,50.

EL PEINADO MODERNO
Para ser elegante, exige una nuca limpia y sin sombra de pelos
Rosaniel
Reblandece el pelo sobrante y lo disuelve sin atacarlo, dando el aspecto de un afeitado reciente. No perjudica absolutamente y deja la piel fina, blanca y suave. Evita el tener que afeitarse y el uso de maquinillas y puede aplicarse por sí misma y con facilidad
Frasco: 10 ptas. en las buenas perfumerías (suficiente para 25 o 30 aplicaciones). Se manda por correo contra reembolso por Ptas. 11'50 pidiéndola a France-Europe Layetana, n.º 21 Barcelona

La Dirección de «El Carbayón»

Nuestro querido colega local cuenta desde hoy con nuevo director.

Este cargo, al cesar el señor Merás y Navia Osorio, pasó a manos de nuestro fraternal camarada don Segundo López del Camino, que ya lo había desempeñado en la segunda época del decano de la Prensa.

El señor Camino, que es un PERIODISTA, que ha guiado e inspirado a muchos compañeros en sus primeros pasos en la ingrata tarea, tiene una eminente virtud: la de su modestia innata, a la que cabe unir su carencia de ambiciones. Es periodista siempre, lo mismo en el más alto cargo que en el más modesto. Lo aceptá todo porque el periodismo es toda su vida. ¡Treinta años de lucha diaria en la Prensa!

Aunque le contrariemos, nos parece justo rendirle este homenaje, que es el de nuestro arraigado afecto y nuestra inalterable amistad.

***

El nuevo director se llama don Mariano Sánchez Roca. Contamos, pues, con un compañero más en la Prensa local. Sea bien venido.

Los periodistas ovetenses lo acogerán con toda cordialidad. Les basta el título deperiodista para brindarle su amistad más cariñosa. Cuente con la nuestra el señor Roca.

Procede éste de Zaragoza. Allí ha convivido con queridos amigos y compañeros. Allí ha batallado en un gran periódico aragonés.

Nos congratula el nombramiento, y el señor Roca puede unir a las enhorabuenas recibidas la de los que trabajan en LA VOZ DE ASTURIAS.

Trajes Hechos para Caballero y Niño
Al Pelayo · Oviedo

Noticias de última hora

PARTE OFICIAL

Madrid.—El facilitado esta noche dice lo siguiente:

No hay novedad en la zona del protectorado, habiéndose realizado en el sector de Axdir los movimientos necesarios para enlazar perfectamente la columna del centro con la de la izquierda.

Continúan las sumisiones y entrega de armamento en Targuist Beni Tuzín y Beni Urriaguel.

EL "GALLO", HERIDO

Cáceres.—Rafael "el Gallo", fué trasladado desde la Plaza al Hotel, donde recibió numerosas visitas.

Se espera que la lesión cure pronto.

Esta noche sale en el rápido para Madrid.

GALLARZA Y LORIGA A ESPAÑA

Manila.—El aviador español Gallarza ha embarcado hoy de regreso a España en el vapor "Lepazpi".

Este se detendrá en Hong-Kong para recoger al capitán Lóriga que se encuentra actualmente vigilando el embarque de su aparato.

Gallarza ha sido objeto de una despedida cariñosísima.

Concurrieron las autoridades y toda la colonia española, dándose vivas a España.

Ayer se celebró el acto de colocación de la primera piedra para un monumento conmemorativo de los trescientos años que duró la dominación española en Filipinas.

Presidió el acto el capitán Gallarza.

LOS PRISIONEROS FRANCESES

Fez.—Esta mañana, a las once, llegó el primer convoy de prisioneros franceses.

MOVIMIENTO OFENSIVO

Fez.—En la zona española, estas tropas han iniciado un movimiento ofensivo, que traza una línea Norte Sur, desde Bu-Situr, a 15 kilómetros al Este de Alhucemas.

En Targuist, donde está la conjunción con las fuerzas francesas el objetivo de los españoles es ocupar la línea Peñón de Vélez-Targuist, para apoderarse de Ain Kamara.

En la región de Uazán el caid Beni Mezara se ha presentado acompañado de uno de los oficiales de Intervención.

CONDENADOS A MUERTE

Beyrutch.—El Sultán Attrache y varios jefes de la rebelión han sido condenados a muerte en rebeldía por el tribunal marcial de Damasco.

Ministerio de Educación, Cultura y Deporte

INFORMACIONES DE LA REGION

SAMA

UNAS CUARTILLAS SOBRE EL PARQUE

Conforme habíamos anunciado el sábado último, damos a la publicidad las cuartillas que nos fueron remitidas, para su inserción en esta sección, por "Varios amantes del Parque".

Dicen así:

"CUÍDESE DEL PARQUE

Hemos visto, con agrado, cómo el corresponsal de este periódico en esta villa se ocupado, recientemente, de nuestro gran Parque, que bien merece que todos, por el solo hecho de ser vecinos, velen, miren, vigilen, y, en fin, pongan su granito de arena en bien de estos soberbios jardines, que nos brindó el inmenso cariño que a Sama profesaba aquel prestigioso Alcalde don Antonio María Dorado, de grata memoria.

Esa joya que llamamos Parque, que debe ser un motivo de legítimo orgullo para todos nosotros, dejará de ser tal joya para pasar a ser, como decía el corresponsal de este diario hace pocos días, un "terreno" sin vegetación, sin ese manto verde, salpicado de florecillas y encuadrado en la majestuosa Naturaleza; y, en fin, que, por hallarse en completo abandono, ofreciéndose en él muchas "cositas" que nos están poniendo en ridículo, será preciso que los vecinos, cuya representación nos arrogamos con este acto, se preocupen de él.

Ya que tenemos tan soberbio Parque, cuidémosle, cuiden del Parque.

¿Qué necesita el Parque?

1.º La inmediata retirada de los materiales de construcción en él depositados, que, no habiendo obras en el Parque nos está poniendo en ridículo.

2.º Que se retiren las alambradas de espino, verdaderos adefesios en tan bonitos lugares, que además prohibe la ley estén en sitios públicos.

3.º Que se reparta y extienda la tierra que desde tiempo inmemorial está amontonada en uno de los paseos laterales.

4.º Que se impongan fuertes correctivos a los "cafres" que aprovechan el "misterio" de la noche, destrozando macizos, arrancando flores, y, en resumen, "razziando" rifeñamente nuestro hermoso Parque.

Al señor Alcalde nos dirijimos, seguros de que, por ser hijo de Sama y hallarse sinceramente encariñado con su pueblo natal, averiguará y comprobará que es cierto el abandono que denunciamos, y la necesidad de estimular al encargado de ello para que, cumpliendo con su misión, deje de ser el Parque depósito de materiales.

Con fe ciega esperan que el señor Alcalde atienda en sus justas demandas a

Varios amantes del Parque."

LETRAS DE LUTO

Después de penosa dolencia, soportada con gran entereza, anteayer domingo rindió su tributo a la muerte, a la edad de 61 años, el estimadísimo señor don Manuel Estrada, empleado, desde hace años, en la importante empresa de Carbones de La Nueva, y persona de trato agradable y estimabilísimas cualidades, que la captaron grandes simpatías y merecida consideración.

Ayer, lunes, tuvo lugar la conducción del cadáver al cementerio de Sama, fúnebre acto al que concurrió numerosa gente de distintos puntos de la provincia, prueba evidente del aprecio en que vivía el fenecido don Manuel Estrada y Estrada (q. e. p. d.).

Con tan triste motivo enviamos nuestro más sentido pésame a su viuda e hijos, entre los que se encuentra nuestro querido amigo don Inocencio, familiarmente conocido por Senso.

PETICION DE MANO

El domingo último ha sido pedida la mano de la bella y distinguida señorita Trinidad F. Nespral, de considerada familia de esta localidad, para nuestro buen amigo don Luis Tuñón, perteneciente, también, a una estimadísima familia local.

La boda tendrá lugar en el próximo mes de Julio.

Por adelantado enviamos al futuro matrimonio nuestra más sincera felicitación.

TRASPASO

BAR muy acreditado, con vivienda. Informarán: Demetrio González, Campoamor, 88.—OVIEDO.

TRUBIA

NECROLOGICA

A la avanzada edad de 87 años, dejó de existir en esta localidad doña Concepción Fernández González, señora bondadosa, que siempre gozó en Trubia de muy buenas amistades.

La conducción del cadáver ha tenido lugar el domingo a las tres y media de la tarde, acto al que acudió gran número de personas de todas las clases sociales.

A sus desconsolados hijos don Lorenzo Zuazua, exalcalde de este pueblo, y doña Angela y demás familia les enviamos nuestro más sentido pésame.

PRIMERA COMUNION

El viernes último se celebró con gran solemnidad en la capilla que los señores de Artamendi poseen en el pintoresco pueblo de Soto, el acto excelso y conmovedor de la primera comunión.

La preparación que de antemano llevaban los niños, se pudo admirar en el fervor, orden y compostura que guardaron cuando se acercaban al celestial banquete. También resultó interesante la plática que el celoso sacerdote don Antonio López dirigió a los pequeñuelos momentos antes de unirse a Jesús. La misa estuvo amenizada con cantos que entonaron un grupo de señoritas.

Los señores de Artamendi obsequiaron con golosinas a todos los niños.

Felicitamos a todas las personas que coadyuvaron con don Antonio a la preparación de tan brillante acto.

DE SOCIEDAD

Hoy saldrá para Madrid, acompañado de su distinguida esposa, el coronel director de la Fábrica de Cañones don Víctor Pérez Vidal.

Buen viaje.

Extra.

POLA DE SIERO

DE EXAMENES

En los últimos exámenes han obtenido brillantes notas los jóvenes Alfredo García Bernardo, Ulpiano y José Manuel Arregui y Abelardo Díaz.

DE SOCIEDAD

Han llegado de León, después de obtener brillantes notas en sus exámenes, Oscar García, Vicente Canseco y Juanito Laborda.

—Ha llegado de Buenos Aires a pasar el verano don Manuel Rodríguez con su señora e hijos.

PRIMERA COMUNION

Se celebró la primera Comunión de niños y niñas en nuestra iglesia parroquial, dando comienzo a las ocho de la mañana.

A las once hubo Misa y a las cuatro el sermón, a cargo del R. P. Alcorla.

A las cinco procesión y después romería, habiendo gran animación en el Parque Alfonso X, viéndose muy concurrido el paseo.

FUNCION TEATRAL

Mañana miércoles y el jueves en el Teatro Cervantes el Cuadro Artístico de esta villa representará a beneficio de la banda de música, poniendo en escena "Alma de Dios" y "Bruxeríes", de "Pachín de Melás".

CORPUS CHRISTI

El jueves, fiesta del Corpus, a las ocho habrá Comunión general; a las once Misa solemne y a las cuatro sermón A continuación procesión, con asistencia de la banda de música que estrenará uniforme.

ACUERDOS MUNICIPALES

En la sesión del jueves pasado se acordó instalar un kiosco en nuestro Parque para la banda de música, también está acordado asfaltar la Plaza del Cabo Noval y la traida de aguas.

COMISION DE FESTEJOS

Dentro de unos días daremos a conocer los que formarán la Comisión de festejos para el Carmen.

EL LIBRO DE "LA GUAXA"

En breve aparecerá el libro titulado "La vida de La Guaxa".

TOS

Catarros - Bronquitis - Asma

se curan rápidamente con

JARABE FIGRAN

Venta: Farmacias y Droguerías

ZOTAL

Debe echarse en los orinales, escupideras y retretes.

BANCO DE OVIEDO

Fundado por las Bancas Masaveu y Compañía y M. Calcoya y Hermano

CAPITAL: 30 MILLONES DE PESETAS

Giros sobre plazas nacionales y extranjeras.—Cuentas corrientes a la vista, con interés, en pesetas y en moneda extranjera.—Cobro y descuentos de cupones.—Compra y venta de valores del Estado y Obligaciones hipotecarias

ABONO A VENCIMIENTO FIJO

El BANCO DE OVIEDO expide Bonos a vencimiento fijo por el importe de la cantidad que entrega el cliente devengando un interés de:

3 y medio por 100 a 6 meses
4 " 100 a 1 año

Cajas de alquiler — Caja de ahorros

Tito Reguera y Cuartas

TALLER DE ESCULTURA DECORATIVA Y PIEDRA ARTIFICIAL

TRABAJOS ARTISTICOS - PANTEONES

ETC. ETC.

URIA (a la derecha del Norte)

Talleres mecánicos de carpintería

Faustino A. Laviada

ESMERADA CONSTRUCCION DE TODA CLASE DE CARPINTERIA

PORTERIA DE TODOS LOS MODELOS

PRESUPUESTOS GRATIS

CONSULTEN PRECIOS

ROSAL, NÚM. 80.-OVIEDO.-Tlfnos. 7-90 y 9-03

TURÓN

EN LA CASA DEL PUEBLO.—ASAMBLEA PRO CAJA DE SOCORROS MUTUOS

Con el fin de someter a la aprobación de la Asamblea general el reglamento de la Caja de Socorros recientemente confeccionado, se ha reunido en Junta el sábado último la Sección del Sindicato Minero Asturiano.

En correspondencia anterior comentamos la iniciativa de los directivos con el aplauso que la medida merece. Hoy nos complacemos en dar por constituida la Sociedad que ha de remediar la triste situación del trabajador.

El reglamento fué discutido por la Asamblea obrera convocada a tal fin, y aprobado en su integridad. La Junta directiva, con el mejor celo, procuró incluir en el reglamento los artículos que debe tener toda Sociedad bien ordenada. Hay dos que se destacan del régimen general ordinario en otras Sociedades. El primero consiste en que cuando un obrero de familia numerosa enferme y la necesidad sea grande, la Junta de Gobierno, compuesta por obreros y representantes de la Sociedad Hulleras de Turón, podrá votar, si lo estiman necesario, en favor del obrero aludido, cantidades extraordinarias con que atenuar la triste situación del hogar. El otro consiste en prestar un apoyo generoso y leal a los trabajadores que lleven determinado tiempo en la empresa y justifiquen ser consecuentes y cumplidores de los deberes para con el trabajo que les está encomendado. Para éstos, en caso de enfermedad larga y grave, podrá la Junta de Gobierno votar la cantidad necesaria para que por cuenta de la Caja de Socorros Mútuos sean atendidos en un Sanatorio.

Nos parece que la medida adoptada por los obreros, en colaboración con la empresa, será de resultados prácticos.

Vale más prever que lamentar y esto fué lo que hicieron los obreros.

El primero de Agosto próximo, mediante el descuento de un dos por ciento, que no implica gran cosa en la vida económica del hogar más necesitado, ya los obreros enfermos podrán percibir los subsidios.

Aplaudimos la conducta de quien con miras altruistas labora por una situación general más justa y humana.

Corresponsal

LEA USTED La Voz de Asturias

INFIESTO

DE SOCIEDAD

Procedente de Puerto Rico, llegó a Forazo, donde pasará una temporada, el rico comerciante en aquel país don Baldomero Granda.

—Se encuentra enfermo de algún cuidado, nuestro buen amigo don Manuel del Llano Sánchez, cuyo restablecimiento deseamos.

—Se ha agravado en la fermedad que desde hace tiempo la retiene en cama, la señora doña Consuelo Casín, esposa de nuestro estimado amigo don Antonio Beláustegui, por cuyo restablecimiento hacemos fervientes votos.

CONCURSO DE BOLOS

El jueves, festividad del Corpus, se celebrará un concurso de bolos en la bolera de la viuda de Sabino.

Este concurso será individual; cada jugador abonará dos pesetas por derechos de inscripción; se tirarán ocho bolas, cuatro para cada mano, y los premios consistirán en el 50, 30 y 20 por 100, respectivamente, de los derechos de inscripción, consistiendo el cuarto premio en una sorpresa, regalo del dueño del lagar.

Para dicho día se romperá un tonel de riquísima sidra, con taquinos de langosta y otras clases de marisco.

Corresponsal

EOLINA

Gasolina para Automóviles

Hijo de Rufino Martínez S. en C.

GIJON

San Juan de Nieva

MOVIMIENTO MARITIMO

En el día de ayer entraron y se despacharon en San Juan de Nieva los siguientes buques:

Entradas

Vapores:

Kontzesi, mineral, Requejada.
México, general, Navia.
Luis, mineral, Requejada.
Paco García, general, Santander.
Hernani, lastre, San Sebastián.
Ruda, lastre, San Sebastián.
Carlitos, lastre, Pasajes.
Angeles, general, Bilbao.
San Andrés, pinos, Vivero.

Salidas

Vapores:

Rosario, carbón, Coruña.
Margarita, carbón, San Sebastián.
Caruso, carbón, Pasajes.
Mar Caspio, madera, Bilbao.

Al turno

Para cargar:
Venus, Hernani, Ruda y Carlitos.
Para descargar:
Elvira 3.º y San Andrés.
Cargando:
España núm. 3, Irati, Enrique Ballesteros, Reocín, Modesto Fuente y Paco García.
Descargando:
Kontzesi, Arnao, Cartes, Luis y Pilar Asuncia.

LA FELGUERA

CASOS Y COSAS DEL DOMINGO

Hermoso día de verano. Bien temprano comenzó la animación en esta villa, viéndose a los niños alegremente concurrir a la solemnidad religiosa que con motivo de celebrar su primera Comunión más de 200 niños y niñas de las Escuelas tenía lugar en nuestra parroquial.

También se celebró la fiesta de San Juan Bautista de La Salle que los beneméritos Hermanos de la Doctrina Cristiana anualmente organizan.

Muchos de los niños y niñas que hicieron su primera Comunión iban de blanco vestidos.

Los niños pertenecientes a las Escuelas de los Hermanos tomaron el desayuno en las mismas Escuelas y asistieron después a la solemne Misa en honor al Santo de La Salle, habiendo hecho el panegírico el P. Sarabia.

Mucha animación había también por las calles y plazas de la villa.

Por la tarde se celebró un interesante partido de futbol en el campo de La Barraca, en cuyo encuentro obtuvo el triunfo el Club Hispania felguerino.

En la iglesia tuvo lugar por la tarde la renovación de las promesas del Bautismo y el ejercicio de las flores.

Terminada la fiesta religiosa de la tarde, los niños de las Escuelas de los Hermanos de la Doctrina Cristiana fueron obsequiados con pastas y frutas en el salón de actos, celebrando con juegos propios de la edad y disparándose detonantes cohetes la fiesta del Santo Patrono de la institución.

Muchos jóvenes felguerinos salieron de excursión a varios sitios y otros asistieron al paseo que en el Parque de la vecina villa de Sama de Langreo se celebró, amenizado por la banda municipal.

Por la noche se organizó en la calle de Pedro Duro concurrido paseo y los salones de cine tuvieron buenas entradas.

El baile celebrado en la casa de los hijos de Lalo Camblor, estuvo muy animado.

CONCURSO DE LLAVE

Al concurso de llave que se celebró en la bolera del lagar de nuestro amigo don Aurelio Canga, El Puente, asistió gran número de aficionados y ganaron los premios que se otorgaban los señores siguientes: Primer premio, don Manuel Aller (Terente); segundo premio, don Olegario Hevia; y tercer premio, don Felipe Villar (El Fiebru).

Una vez terminado el concurso, el señor Aller, que ganó el primer premio, obsequió espléndidamente a todos los concursantes, habiendo reinado la alegría hasta bien tarde.

El concurso fué un gran éxito para el amigo Aurelio Canga y le felicitamos, como a los triunfantes.

Beni

LLANERA

INAUGURACION DEL ALUMBRADO ELÉCTRICO

Ya es una realidad el sueño dorado de los vecinos de San Cucufate. El sábado pasado se inauguró tan importante servicio público y para ello derrochóse gusto y dinero. En la explanada que existe delante de la casa del industrial señor García, se instalaron gran número de bombillas de distintos colores, intercalándose varios focos, dando un aspecto sorprendente a la plazuela en la cual el baile y demás festejos celebrados, duraron hasta la una de la madrugada.

QUIEN ES AGRADECIDO...

Como homenaje de gratitud al Excmo. Sr. Conde de Santa Bárbara, se reunieron el domingo en fraternal banquete gran número de vecinos de San Cucufate, contándose, entre otros, los señores don José y don Carlos Tartiére, Alcalde y Secretario del Ayuntamiento, señores Solares, Rodríguez (don Marceliano), Pintado (don Francisco), don Isaac Santullano, don José Alonso Granda, señor Posada (don Manuel) y otros muchos cuyos nombres sentimos no recordar.

Durante la comida y de sobremesa comentábanse los innumerables beneficios que Llanera debe al Excmo. Sr. D. José Tartére, el entusiasmo con que apoyó los anhelos de San Cucufate, apoyo al cual se debe el beneficio de que hoy disfrutan los vecinos y por unanimidad se acordó constituir una comisión que prepare los actos que se celebrarán en dicho pueblo en el próximo Julio en honor de tan ilustre patricio y entre los cuales figura el de dar el nombre de Avenida de José Tartiére a la calle donde radican los principales edificios del pueblo.

El menú exquisito y el gusto refinado con que se sirvió el banquete, dejaron muy alto el pabellón de la casa García, el cual recibió muchas enhorabuenas.

A las seis de la tarde la romería celebrada presentaba aspecto animadísimo.

EL TELÉFONO

Ayer, y en ocasión de encontrarse el señor Alcalde en San Cucufate, tuvimos ocasión de cambiar algunas palabras sobre las muchas mejoras que Llanera en general iba recibiendo y al preguntarle qué había de sus gestiones pro teléfono, nos comunicó con gran satisfacción que su establecimiento en Lugo-Posada-San Cucufate, sería cuestión de unos tres meses.

Habiéndole preguntado qué le parecía del acto celebrado por los vecinos de San Cucufate en honor del Sr. Conde de Santa Bárbara, nos dijo: Los pueblos que como San Cucufate saben agradecer, llevan mucho adelantado para el logro de sus aspiraciones; la gratitud de los individuos, como de los pueblos, conmueve siempre al favorecedor; la ingratitud, producto de la inconsciencia o de la maldad, es uno de los peores males que azotan a la humanidad. Estoy, por tanto, satisfecho, pues nadie mejor que yo, sabe con cuanto cariño defiende y proteje don José los intereses de Llanera.

ANIVERSARIO

El pasado jueves, día 27, se cumplió el primer aniversario del fallecimiento de la que en vida fué virtuosa señora doña María Alonso Ablanedo, esposa de nuestro estimado amigo don José Quesada obrero aventajado de las Fábricas de Pólvoras.

Con tan triste motivo hoy martes, día 1.º de Junio, tendrá en la capilla del barrio de Coruño solemnes funerales en sufragio de su alma.

Reiteramos al amigo Quesada nuestro pésame más sentido al recordar pérdida tan sensible.

Corresponsal

Café Restaurant

PAREDES Y RAMOS

Plazuela Riego, 6.-Teléfono 430

Consomé de gallina.
Huevos a la madrileña.
Menestra del tiempo.
Salmón del Sella.
Langosta dos salsas.
Truchas salsa holandesa y fritas.
Anguilas al sartén.
Merluza con guisantes.
Lenguados fritos.
Espárragos al natural.
Riñones a la broche.
Lengua con guisantes.
Manos de cerdo a la española
Ternera a la casera.
Lomo con patatas fritas.
Chuletas a la parrilla.
Pichones rellenos.
Pollo con trufas.
Jamón con tomate.
Ternera asada.
Bisteef al picatoste.

POSTRES

Brazo gitana--Queso de almendra--Pastel moka.
Fresas y queso

Cocina casera. — Servicio por cubierto y a la carta.

SASTRERIA ESTILO

—DE—

AURELIO SUÁREZ

Calle Jesús, núm. 20

OVIEDO

Los verdaderos elegantes hacen sus trajes en esta casa.

Ministerio de Educación, Cultura y Deporte

GACETILLAS

CHEQUES AL PAGO

Libramientos para hoy:

Don Mario López, doña Maria López, don Tomás Fernández, don Antonio Sierra, don Emilio Fernández, don Bruno Martín, don Rodolfo Escalera, don Francisco Serrano, don Gustavo F. Cuevas, don Feliciano Soria, don José Chain, don Ricardo Pérez, don Cristino Abella, don Manuel Bobes, don Antonio Lana, don Antonio Alonso, don Victoriano Argüelles, Administrador Aduana Villaviciosa, don Aurelio Abella, don José María Aparicio, don Ricardo J. Nogales, don Daniel S. Velilla, F. C. E. Asturias, Administrador principal de Correos, don José Boada, don Luis M. de Mesa, don Ambrosio Hulton, don Rafael A. Borbolla, don Remigio Terol, don Ramón Miravalles, don Daniel Alvarez, don Amalio Fernández, don Pedro S. del Río, don Rafael García, don Elías Bravo, don Ceferino López, don José Alonso, don Manuel Díaz Vingolea, don Modesto Venta, don Adolfo del Valle, don Felipe Fernández, don Miguel Gabaldón, don Juan Cano, don Rogelio F. Hevia, don Félix Morillón, Presidente del Tribunal Industrial, don Ramón y don José Laspra, don Juan Ferreras, don Manuel Escudero, don José Martínez, don Cayetano Pérez, señores Jefes de Telégrafos de Oviedo y Gijón, don Francisco Martínez, doña Elena Tamargo, Jefes de Vigilancia y Seguridad.

ESPECTACULOS

Teatro Jovellanos.—Hoy, martes, debut de la notable compañía de arte moderno Alegría Enhart, en la que figura la estrella latino-americana Olga y el "as" de los excéntricos Enhart. A las siete en punto de la tarde y a las diez y media de la noche.

Gran Popular Cinema.—El jueves gran estreno por Shirley Mason.

Muy pronto la preciosa película española "Corazón o La vida de una modistilla".

HALLAZGO

De la Alcaldía nos envían la siguiente nota:

En la noche del día 29 del actual fué hallada por la fuerza de la Guardia civil, en la carretera de Castilla y lugar de San Esteban de las Cruces, una yegua abandonada, cuya señas son: pelo negro, cola larga, cinco cuartas de alzada y herrada de las cuatro extremidades.

Se advierte al que se crea su dueño puede pasar a recoger dicha yegua previo el abono de los gastos que se originen.

Oviedo, 31 de Mayo de 1926.

TRANVIA CENTRAL DE ASTURIAS
Compañía Anónima

Aviso al público.—Con objeto de intensificar el tráfico a la Argañosa, desde el día 1.º de Junio el coche destinado a este servicio circulará entre el final de la calle de Martínez Marina y la capilla de San Antonio.

Los viajeros que procedentes de la Argañosa deseen continuar a San Lázaro y los que saliendo de este último punto se dirijan a la Argañosa, lo advertirán al cobrador a fin de que éste anote en el respaldo del billete la hora, y puedan utilizarlo dentro de la media hora siguiente en el coche que se dirija a su destino.

También se hace saber que esta Compañía, en su deseo de favorecer al público en lo posible, ha acordado que los billetes de 10 céntimos del trayecto Cervantes-San Antonio y viceversa sean valederos desde y hasta Uría (esquina a Toreno).

Otras variaciones en las tarifas actuales están pendientes de la aprobación de la Superioridad y en cuanto se reciba dicha aprobación se darán a conocer al público.

Atendiendo a las indicaciones hechas por la prensa local, desde el mismo día se prolongará el servicio en la forma siguiente:

Ultimo coche de Lugones para Uría, a las 22,55.

Ultimo coche de Lugones para San Lázaro, a las 21,55.

Ultimo coche de San Lázaro para Lugones, a las 22,10.

Ultimo coche de Colloto para Uría, a las 22,45.

Ultimo coche de la Plaza para Colloto, a las 22,10.

Oviedo, 31 de Mayo de 1926.—La Dirección.

TELEGRAMAS DETENIDOS

En la Central de Telégrafos se hallan detenidos los siguientes telegramas:

De Gijón, para Benigno Fernández, Travesía del Monte de Santo Domingo.

De Benavides, para Cecilio Moro, Hotel Inglés.

RIFA BENEFICA

En el sorteo celebrado el día 31 de Mayo de 1926, resultaron premiados los números siguientes:

Primer premio, con 100 pesetas, el número 8.487.

Segundo premio, con 50 pesetas, el número 6.231.

Tercer premio, con 25 pesetas, el número 6.946.

Cuartos premios, con 10 pesetas, los números 306, 1.057, 2.720, 4.471, 5.224, 6.195, 7.321, 8.216, 8.746, 9.404.

El próximo sorteo se celebrará el día 4 de Junio de 1926.

Dr. Valentin Fernández
ESPECIALISTA
VIAS URINARIAS, SECRETAS Y PIEL
Tratamientos por Diatermia
y Rayos Ultravioleta
De 10 a 1 y de 4 a 6—Calle de Uría, 21
OVIEDO

DISTRIBUCION DE PREMIOS

Las Damas Catequistas y la Junta Diocesana del Apostolado de señoras para el mejoramiento moral y social de la clase obrera, celebrará hoy, a las siete y media de la tarde, solemne distribución de premios en el Teatro Campoamor, con arreglo al siguiente programa:

1.º Sinfonía por la banda del Príncipe.
2.º Saludo por el obrero Francisco Santervás.
3.º Monólogo por la niña Florinda Saavedra "Mi muñeca".
4.º "Las tardes del Centro", por los obreros Alfredo Padilla y Luis Ovallo.
5.º Intermedio por la banda.
6.º "Marcha Turca".
7.º "Mi novia", por el obrero Modesto Lantarin.
8.º "La Hebrea", por el orfeón del Centro, acompañado por la banda.
9.º "Rosas y Espinas", por la niña Matilde Santurio.
10.º "España y la Inmaculada".

Ecos del Magisterio

Sección Administrativa

Se concedieron las licencias que tenían solicitadas doña María Cruz Gutiérrez, maestra de Peñamellera; doña Pilar Alvarez Cienfuegos, de Onís; y don José Menéndez, de Biescas.

***

A la Dirección general de la Deuda se remiten expedientes para rehabilitación del maestro jubilado de Santibáñez de la Fuente don Juan Antonio Díaz Velasco; de la maestra de Amandi doña Balbina Llera y de la huérfana doña Cristina F. Tevar.

***

Al mismo Centro pasa el expediente para clasificación de pensión de la huérfana doña Alicia Lombardero Santamarina.

***

Al Alcalde de Cangas de Onís se remite título diligenciado para su entrega a don Ricardo Alvarez-Santullano.

***

A don Antonio Suárez Fernández, maestro de Vigaña de Miranda, se remite la resolución del expediente de clasificación.

De la Inspección

La Alcaldía de Amieva comunica que se hallan habilitados los salones de la planta baja del edificio construido en Sames para Escuela de niños y niñas y casa-habitación de los profesores y ruega se hagan gestiones para la apertura de los mismos.

***

A la Alcaldía de Parres se piden los planos del edificio en que han de instalarse las Escuelas graduadas de Arriondas, cuya creación solicita.

A la misma Alcaldía se piden algunos datos para completar el expediente de creación de una Escuela mixta en el distrito de Santo Tomás de Collía.

Santamarina y C.ª
(Sociedad Limitada)
Almacenistas de Cereales, Víveres Coloniales y molinería
Dirección Telegráfica y Telefónica: SANTAMARINA
Apartado de Correos núm. 33
AVILÉS

GABINETE
Se alquila a caballero o señora. Calle Caveda, 13, 2.º—Oviedo.

Sucesos locales

ESTADO DE UN HERIDO

Continúa en el mismo estado de gravedad el conocido industrial abastecedor de materiales de construcción don Francisco Fernández, que resultó arrollado por un automóvil el sábado pasado.

Hacemos votos por su mejoría.

ENTRE ELLAS

Ayer por la tarde se produjo una riña entre dos pupilas de la Puerta Nueva, resultando ambas con grandes contusiones en distintas partes del cuerpo.

Fueron asistidas en la Casa de Socorro, siendo después encerradas en los calabozos municipales.

UNA AGRESION

En la Casa de Socorro se curó ayer un individuo apodado "El Ocho", de 29 años.

Presentaba dos heridas, una contusa en el occipital y otra incisa en el pabellón de la oreja izquierda.

Manifestó que había sido agredido por un desconocido.

UNA DENUNCIA

En la Comisaría de policía se ha presentado una denuncia contra Avelino Villar, por sustracción de un reloj, una navaja de afeitar y una chaqueta.

Al parecer Avelino se encontraba sirviendo en casa de una tal Consuelo Fernández, llevándose al marchar los objetos robados.

CASA DE SOCORRO

En este benéfico establecimiento se curaron ayer de heridas casuales los siguientes:

Víctor Zuazua, de 15 años, vecino de la calle de Covadonga, de una herida inciso contusa en un dedo de la mano derecha.

—Carmen Antón, de varias heridas contusas en el cuerpo, fué maltratada por un individuo.

—Pilar Molina, de erosiones en la nariz y párpado izquierdo. Fué agredida por otra chica.

—Antonio Díaz, de una herida en el antebrazo izquierdo.

—Luis Alvarez, de nueve años, de la calle de la Magdalena, fué asistido de una herida en la región mentoniana. Ambas se las produjo de una caída.

MULTAS

Por la Alcaldía han sido impuestas las siguientes:

De 20 pesetas, al dueño de una caballería por abandono en la vía pública.

De 15, al dueño de un coche por exceso de velocidad.

De 30, por idem idem.

De 10, a una lechera por venderla a mayor precio del de tasa.

De 10, a una niña por tirar un bote al paso de un automóvil.

De 20, a dos individuos por embriaguez y escándalo.

De 40, a una mujer por idem id.

De 25, al dueño de una tienda de comestibles po rcerrar después de la hora.

De 75, al dueño de otra tienda de comestibles por idem idem.

De 20, a una pupila por faltas a la moral.

De 50, a una mujer por blasfema.

De 25, a varios vecinos por escándalo.

El día militar

SERVICIO DE OFICIALES PARA HOY

De la Plaza

Guardia de Carcel.—Príncipe.
Campo de tiro.—Zapadores.
Retén de Fábrica.—Príncipe.

Capitán de día, hospital y provisiones, el del Príncipe don Jorge Gil Caballero.

Imaginaria de idem, idem e idem, el de Zapadores don Mariano Gómez Herrero.

Zapadores Minadores

Cuartel. — Capitán don Mariano Gómez Herrero.

Guardia.—Teniente don Fernando Pérez López.

Imaginaria, visita, hospital y vigilancia.—Idem (escala reserva) don Tomás Rodríguez García.

MINUTA PARA LA COMIDA DE HOY

Zapadores Minadores

Desayuno.—Café con leche.

Comida.—Primer plato: Potaje de garbanzos con huevos.

Segundo plato: Patatas con carne.

Vino.

Cena.—Primer plato: Judías con cabeza de cerdo, tocino y morcilla.

Segundo plato: Patatas con callos.

Vino.

SE NECESITA
Una mujer o niña para sacar dos niños al campo.
Darán razón: Tintorería de Gervasio Escolar.—Posada Herrera, 4.

En el Cuartel de Sta. Clara

LA FIESTA DE SAN FERNANDO

El regimiento de Zapadores Minadores celebró este año con gran solemnidad la fiesta de su Patrono San Fernando.

El sábado, los soldados tuvieron una especie de romería en la posesión conocida por Rubín, destinada a la fuerza de Zapadores, reinando toda la tarde la mayor alegría. Se obsequió a la tropa con refrescos.

En el patio central del cuartel de Santa Clara se celebraba el domingo, a las diez de la mañana, Misa de campaña, ante improvisado altar, decorado con mucho gusto. Ofició el capellán castrense doctor don Joaquín de la Villa.

En sitio de honor tenían puesto el Excmo. Sr. Gobernador militar de la provincia, el Iltmo. Sr. Presidente de la Audiencia (representado por el magistrado don Juan Echevarría), señor Coronel-director de la Fábrica de la Vega, señor Coronel jefe del regimiento del Príncipe, señor Teniente coronel jefe accidental de los Zapadores don Arístides Fernández.

Seguían a éstos jefes y oficiales de Zapadores, Guardia civil, Artillería, Administración militar, Sanidad, etc.

En el centro del patio atributos militares, la rica bandera del regimiento; formando toda la fuerza disponible.

Durante la Misa, la banda de música del Príncipe ejecutó escogidos trozos de obras meritísimas.

Terminado el acto, el señor Teniente coronel hace entrega de los premios otorgados a cabos y soldados que se han distinguido durante el año.

Seguidamente, la fuerza desfila brillantemente ante S. E. y autoridades, a quienes a las once se obsequiaba espléndidamente con pastas y licores, desviviéndose la oficialidad por atender a todos.

A medio día la tropa era obsequiada con un rancho extraordinario. La comida se sirvió en el patio central, en mesas dispuestas exprofeso. Antes de servirse el primer plato, el ilustrado capellán del regimiento señor Villa García, dirigió la palabra a los soldados encomiando el acto que celebraban, hablándoles del historial del 6.º de Zapadores, ya digno de loa a pesar del poco tiempo de su creación, de los recientes éxitos de nuestro Ejército en Africa, dedicando de pasada un recuerdo piadoso a los jefes, oficiales y tropa que gloriosamente entregaron su vida en campaña, por cuyo descanso eterno pidió una oración, que los soldados parecieron musitar.

Gruesos palenques y los acordes de la música amenizaban luego esta parte del programa de la mañana.

Por la tarde hubo diversas distracciones en el cuartel de Santa Clara.

Ayer por la mañana, la fuerza de Zapadores acudió al templo de San Juan, oyendo una Misa en sufragio de los compañeros fallecidos.

El programa se cumplió en todas sus partes.

Banco Gijonés de Crédito
Capital: 12 millones de pesetas
Domicilio social
Corrida, núm. 48
GIJÓN
Sucursales en Villaviciosa y Ribadesella
Este Banco efectúa en condiciones excepcionalmente ventajosas, toda clase de operaciones de
BANCA, BOLSA Y CAMBIO
CAJA DE AHORROS
Imposiciones, desde UNA peseta.—Intereses, TRES Y MEDIO por ciento.—Reintegros a la vista.
Consignaciones a vencimiento fijo:
A tres meses. . 3 1/2 por 100
A seis meses. . 4 por 100
A un año. . . 4 1/2 por 100
Cuentas corrientes
En pesetas o Moneda extranjera, a la vista y a plazos, con abono de intereses a tipos muy favorables.

Las máquinas
DE ESCRIBIR reconstruidas, pero con todo el organismo activo, completamente nuevo, DURAN TANTO como las nuevas y CUESTAN A MITAD DE PRECIO. Existencias de todas las marcas y modelos.
Venancio Guillamet, Ronda Universidad, 31.—Barcelona.

ELECTRA
Doctor Casal, núm. 7.--OVIEDO
Teléfonos 10-15 y 10-70
ELECTRICIDAD EN GENERAL
REPARACIONES
INSTALACIONES DE LUZ Y TIMBRES
RADIO TELEFONIA
CARGA DE ACUMULADORES, ETC.

LA POSITIVA Grandes Fábricas de Mosaicos Hidráulicos, Piedra artificial, Marmol comprimido y Yeso
EDUARDO G. ARIZAGA
ALMACENES DE MATERIALES DE CONSTRUCCION REPRESENTANTE de la Sociedad Anónima de Cementos Portland marca «Ziurrena» (el más seguro y resistente de los conocidos hasta la fecha), y del cemento Zumaya rápido marca ECHEVARRIA. ESPECIALIDAD en mosaicos, fregaderos, azulejos nacionales y extranjeros para fachadas. GRANDES EXISTENCIAS de cemento Zumaya rápido y cementos Portland, yeso, tuberías de cemento, barro y gres, baldosines de barro, escayola, ladrillos refractarios, cocinas bilbainas, lavabos inodoros de loza inglesa, bañeras de hierro esmaltado, etc., etc.
Depósito de teja curva, rasilla y ladrillo macizo y hueco
Fábricas y Oficinas: Barrio del Llano.—GIJÓN.-Teléfono 461. Apartado 154

-Teresa Suárez-
MODISTA—CONFECCIONES
URIA, 6, pral. Teléfono 12-75
Vestidos y abrigos de señora y niñas, de todas clases y precios
Se admiten géneros

SEÑORAS
Unica discípula Vasconcel
Masajes, tintes, ondulaciones, rojeces, manchas, espinillas, cortes de pelo, manicura, pedicura, rayos ultravioletas, etc. etc.
Tratamientos modernos en el ramo de belleza para la mujer. Absoluta garantía.
Argüelles, 37, 2.º (Encima de la Papelera Española. Teléfono, 334.—OVIEDO.

TRASPASO
un local bien situado, amplio; dos industrias lucrativas, contrato diez años. Precio moderado por no poder desarrollarlo su dueño.
Razón: Gascona, 4. (Almacén de vinos).

SE VENDE
en Pola de Siero casa para siete inquilinos, con huerta.
Informarán en Oviedo, N. Fernández.—Azcárraga, 59.

SE RUEGA
a la persona que haya encontrado un llavero con varias llaves, lo entregue en las máquinas de escribir «YOST» Uría, 32, donde se le gratificará.

FORASTEROS
Visitad el Restaurant Campoamor. Comeréis bien y por poco dinero.

SE TRASPASA
establecimiento de comidas y bebidas por no poderlo atender su dueño.
Informes: Calle del Peso, 9-Oviedo.

A los dueños de Automóviles
Si quereis hacer viajes seguros a larga distancia, adquirir el LUCIFER contra los pinchazos de las cámaras Probad y os convencereis. GARAGE CADRECHA Y GUILLERMO RIVAS.—Argüelles, 5, Oviedo.

MUEBLES
elegantes y baratos en la Plazuela de la Catedral.—Teléfono 5-20.

"Bar Novelty"
DOCTOR CASAL, N.º 5—OVIEDO
¡Estudiantes! ¡Obreros! Empleados!
DOCTOR CASAL, 5
¿Quereis saborear unos sabrosos y variados bocadillos por poco dinero?
¿Ansiais tomar licores inmejorables a precios increibles?
Pues acudid al «Bar Novelty».

Restaurant Estación del Norte
SERVICIO ESMERADO POR CUBIERTO Y A LA CARTA
Preparación rápida de meriendas para viajes.
Visítelo y será usted su cliente.
Teléfono 12-20.—OVIEDO.

ACADEMIA OJANGUREN
FUNDADA EN 1905
INTERNOS. — MEDIO PENSIONISTAS. —EXTERNOS. — PRIMERA Y SEGUNDA ENSEÑANZA.—ESTUDIOS DE COMERCIO ESENCIALMENTE PRÁCTICOS.
OVIEDO

Casa Gargallo
es un nombre familiar entre propietarios y constructores
En escultura decorativa de interiores y exteriores y en obras artísticas en general,
la firma GARGALLO es un prestigio
La Catalana.—GIJÓN

Dinero
Se economiza comprando muebles en casa MENDIZABAL, por ser los mejores y más baratos.
URIA, 50.—OVIEDO.

Ministerio de Educación, Cultura y Deporte

EL MEJOR PURGANTE-LAXANTE

Aguas minerales naturales de **CARABAÑA** Purgantes Depurativas Antibiliosas, Antiherpéticas

SOLO ES LEGÍTIMA EL AGUA VENDIDA EN SUS BOTELLAS CERRADAS Y PRECINTADAS

SOCIEDAD ANÓNIMA INDUSTRIAL ASTURIANA

FÁBRICAS DE MOREDA Y GIJÓN

Lingotes de fundición y afino.—Acero Siemens básico de tochos de todos tamaños.—Aceros al crisol para herramientas, limas, barrenas de minas.—Hierros y aceros laminados en palanquilla para machinas, llantoneras para la fabricación de hoja de lata, formas comerciales usuales, carriles, chapas, machinas de hierro y acero.—Alambres brillantes, recocidos, galvanizados, cobrizados.—Espino artificial.—Puntas de París.—Hoja de lata.

Para la correspondencia y los pedidos, dirigirse al Director de las FÁBRICAS DE MOREDA Y GIJÓN
Correo: Apartado 21.—GIJÓN - ASTURIAS.—Telegramas: «MOREDA - GIJÓN»

Sarna (Roña)

Se curan cómodamente en diez minutos sin baño, con

Sulfureto Caballero

De venta en droguerías y farmacias

HERNIA QUEBRADURA

Afección grave con su inminente y cruel peligro de **estrangulación** que mata en pocas horas al más confiado, ya no es de temer gracias a los nuevos **aparatos americanos** marca **"Tropical.,** que es el único que asegura un **alivio** total e inmediato en la mayoría de los casos, a todas las edades, sin distinción de sexos y a pesar de todas las fatigas y esfuerzos exigidos por las más árduas profesiones del campo; el apurato **"Tropical,,** se fabrica a la medida y para cada caso, es completamente **impermeable** al agua y al sudor, es **lavable** y el más **higiénico, fuerte y duradero.**

HERNIADOS: Si queréis evitar las molestias y funestas consecuencias de las Hernias, si han probado otros medios sin resultado, prueben nuestro método que les dará entera satisfacción, hemos tenido éxito en casos que otros han fallado. Vean con toda **confianza** al reputado **Mr. ARCE** que recibirá en las siguientes poblaciones:

La sordera vencida

Fuera todas molestias para oir, que producen **ruidos, zumbidos,** etc. **Alivio inmediato y reeducación** de los **oidos** por los famosos **aparatos especiales de Mr. Arce** que **gradúa** y **adapta a cada caso** de **sordera** el aparato adecuado que hace **oir** en el acto a todos los **sordos.**

Infiesto.—Fonda Antigua de Pérez, martes 1 Junio.
Sama de Langreo.—Hotel Carolina, miércoles 2 Junio.
Laviana.—Fonda Dolores, jueves 3 Junio.
Gijón.—Hotel Comercio, viernes 4 y sábado 5 Junio.
Villaviciosa.—Hotel Comercio, domingo 6 Junio.
Avilés.—Hotel Iberia, lunes 7 Junio.
Oviedo.—HOTEL PARIS, martes 8 y miércoles 9 Junio.
Pravia.—HOTEL VICTORIA, jueves 10 Junio.
Grado.—Hotel La Cloya, viernes 11 Junio.
Trubia.—Restaurant del Vasco, sábado 12 Junio.
Mieres.—FONDA CESAREO, domingo 13 Junio.
Ujo.—Fonda La Florida, lunes 14 Junio.
Pola Lena.—Fonda Flora, martes 15 Junio.

E. G. Arce: A. el Sabio, 7. — **Alicante.**

COMPAÑIAS FRANCESAS

C.ie Sud-Atlantique y Chargeurs Reunis

VAPORES DE GRAN LUJO EXTRARRÁPIDOS

Para Lisboa, Río de Janeiro, Santos, Montevideo y **BUENOS AIRES,** saldrán de **VIGO** los siguientes vapores de 26.000 caballos de fuerza y cuatro hélices:

6 Junio «MASSILIA»

Precio del billete en clase preferencia, pesetas 736,80.
Precio tercera clase, 607,95.

VAPORES RÁPIDOS

Para Lisboa, Río Janeiro, Montevideo y Buenos Aires:
22 Junio «GROIX»
Para Lisboa, Madera, Río Janeiro, Montevideo y Buenos Aires:
31 Mayo «AURIGNY»

Precios

En 3.ª preferencia en camarotes, comedores y salón de conversación. Pesetas 736 80.
En 3.ª con camarote y comedores, 602,95.
En 3.ª corriente, 547,95.

SALIDAS DE LA CORUÑA

Para Dakar, Río de Janeiro, Montevideo y Buenos Aires:
13 Junio «MEDUANA»

NOTA.—Niños menores de 2 años, gratis. De 2 a 10 años medio pasaje. De 10 años en adelante, pasaje entero.

Para más informes dirigirse a los Agentes generales en España,

ANTONIO CONDE, HIJOS CALLE DE LUIS TABOADA, 4 Apartado, 14.—VIGO

VIGO.—Luis Taboada, 4.—LA CORUÑA: Plaza de Orense, 2.-VILLAGARCIA. Calle de la Marina, 29-30

Para informes sobre pasajes de cámara.

Guillermo Rivas, Argüelles, 5.-Oviedo

Compagnie Générale Transatlantique

Línea directa a Nueva York

Saldrán de VIGO directamente para Halifax y Nueva York los hermosos y rápidos vapores:
31 Mayo «ROUSILLON»
28 Junio «LA BOURDONNAIS»

Precio de cámara desde 135 dólares, más impuestos.
Id. de 3.ª clase. ptas. 542,95. más ocho dólares de impuesto americano.

Línea de la Habana

Para la Habana y Houston saldrá de VIGO el magnífico vapor francés:
16 Junio «LAFAYETTE»

Precio del billete en 3.ª clase 539,50.

Para NUEVA YORK, únicamente se expedirá billete de pasaje: 1.° A los súbditos americanos.—2.° A aquellos que, siendo su residencia habitual los Estados Unidos, se encuentren temporalmente en Europa y cuenten con permiso para entrar en territorio americano —3.° A todos los demás que estén debidamente autorizados por los Cónsules americanos para desembarcar en los Estados Unidos.

NOTA—Los pasajeros de tercera clase deben presentar una certificación haciendo constar que no están sujetos a juicio alguno.

Para más informes dirigirse a los Agentes en Vigo

Antonio Conde, Hijos Apartado núm. 14 VIGO

Para informes sobre pasajes de cámara

Guillermo Rivas, Argüelles, 5.-Oviedo

LICENCIADOS DEL EJÉRCITO

Nueva ley de Destinos civiles que acaba de aprobar el Gobierno para todos los que hayan servido desde cinco meses y para los retirados. Formularios de solicitud, documentos, derechos y deberes, sueldos y modo de obtener las plazas.

A 3,50 pesetas ejemplar se remite certificado, acompañando su importe en Giro Postal. Pedidos a la redacción "La Patria", Carrera de San Jerónimo, 51. Apartado 643.—Madrid.

CÁMARAS FRIGORÍFICAS
OLYMPIC
LAS MEJORES
PIDA PRESUPUESTO
Apartado 293.--BILBAO

Lea usted "La Voz de Asturias"

Compañías Hamburguesas

Próxima salida desde este puerto para RIO DE JANERIO, MONTEVIDEO y BUENOS AIRES.
Día 9 de Junio de 1926 vapor

"Bayern"

Pesetas 607,85 siendo este precio en la tercera clase incluidos los impuestos.

Este vapor tiene también la primera clase que cuesta para Buenos Aires 42-10-0 más los impuestos. y una tercera en camarotes, cuyas plazas se podrán ocupar mediante un sobreprecio de pesetas 35 por cama.

Para informes y billetes dirigirse al Consignatario en Gijón:

Antonio Moriyón, Marqués de San Esteban, 20.

Para informes en Oviedo, dirigirse a su representante FERNANDO SUAREZ PEVIDA (El Tornero), Corrada del Obispo, 6.

Banco Minero Industrial de Asturias GIJON

Capital: 10.000.000 de pesetas

Dirección telegráfica: Banminas ::: Filial del Banco Urquijo

Cuentas corrientes con interés en moneda nacional y extranjeras. Cuentas de crédito y préstamos con garantía personal, de fondos públicos, valores industriales-mercancías y conocimientos de embarque, Giros, Cartas de crédito. Ordenes telegráficas. Compra-venta de valores. Cobro y descuento de cupones y documentos de giro. Cambio de monedas de oro y billetes de Banco extranjeros. Depósitos de valores, libres de gasto de custodia, etc., etc.

Realiza toda clase de operaciones de Banca, Bolsa y Cambio, prestando preferente atención a las siguientes:

CAJAS DE SEGURIDAD

Caja de Ahorros Admite imposiciones de UNA PESETA en adelante abonando interés a razón de 3 1/2 % anual

SUCURSAL EN CANDAS

Lea usted **La Voz de Asturias**

Banco Asturiano de Industria y Comercio de Oviedo

Capital: 10.000.000 de pesetas

Operaciones bancarias :: Agentes en todos los pueblos de la provincia

Caja de Ahorros

SUCURSALES: AVILÉS, LLANES E INFIESTO

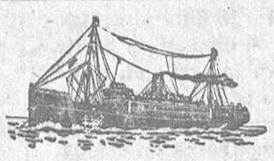

Compañía de Navegación VASCO-ASTURIANA

VAPORES: «Pepín», 600 toneladas de carga.—«Guillermo Schulz» 370 ídem.—«Antonio de Satrústegui», 3.800 íd.—«Santiago López», 4.100 íd

Fletamentos.—Consignaciones.—Agentes de Aduanas

AGENTES DE LAS SOCIEDADES

«Industrial Asturiana de Santa Bárbara», «La Manjoya», Santa Bárbara», «Cayés», «Sociedad General de Industria y Comercio», «Sociedad General del Ferrocarril Vasco Asturiano», Compañía del vapor «NEMROD

Casa en San Esteban de Pravia.—Telegramas: CASOCOBOS

Casa principal, **AVILES.**

Telegramas y telefonemas. «CASOCOBOS» —AVILÉS.

La Correspondencia al Director-Gerente: **Luis Caso de los Cobos.--AVILES**

SOCIEDAD INDUSTRIAL ASTURIANA

"Tornillera de Ventanielles"

OVIEDO

Fábrica de tirafondo de hierro y latón
Remaches de hierro, latón y cobre

Pedidos y correspondencia al Apartado núm. 26.

Fábrica "La Amistad"

Sociedad Anónima

FUNDICIÓN DE HIERRO Y BRONCE
TALLERES DE AJUSTE Y FORJA

VICHY CATALAN

Agua mineral natural, alcalina, bicarbonatada sódica

Muy eficaz para el reúma, diabetes y afecciones del estómago, hígado y bazo. Excelente para la mesa. Preservativa de enfermedades infecciosas, por emerger del manantial a 60 grados de temperatura y estar por lo tanto libre de microbios.

De venta en principales Farmacias y Droguerías

Administración: Rambla de las Flores 18, entresuelo, Barcelona

Antigua Funeraria de Feliciano Rodríguez

PRIMERA EN LA PROVINCIA

Establecida en Gijón desde el año 1874

Arcas de maderas finas de todas clases, y ataudes reglamentarios para embalsamamientos y traslados. Coches fúnebres y carroza especial de todo lujo

Gran carroza fúnebre automóvil

Coronas, cruces, hábitos y demás accesorios. Precios incompetibles, y facilidades para el pago en favor de las familias menos afortunadas. Seriedad, perfecto y económico servicio, como lo acreditan sus cincuenta y uno años de existencia. Se encarga esta Agencia de todas las gestiones propias, desentendiendo por completo a las familias. Contrata de servicios con la Compañía de seguros sobre defunciones «EL OCASO».

MOROS, 40 Servicio permanente Teléfono 103 MOROS, 40

TARIFA DE ESQUELAS

TAMANOS	1.ª plana — Pesetas	2.ª plana — Pesetas	3.ª plana — Pesetas	4.ª plana — Pesetas	5.ª plana — Pesetas	6.ª plana — Pesetas	7.ª plana — Pesetas	8.ª plana — Pesetas
Plana entera....	1000	600	500	300	250	150	200	600
Media id.....	500	300	250	150	125	60	100	300
Cuarto id.....	250	150	125	75	65	40	50	150
Tres columnas..	125	75	65	40	35	20	25	75
Dos id.....	85	50	45	25	20	10	15	50
Una id.....	45	25	20	15	10	5	10	25

El 10 por 100 de descuento a los suscriptores y familias en primer grado.

TARIFA DE ANUNCIOS

Primera plana	2,00	Ptas.	Línea cuerpo 9	
Segunda »	0,60	»	»	»
Tercera »	0,60	»	»	»
Cuarta »	0,40	»	»	»
Quinta »	0,30	»	»	»
Sexta »	0,20	»	»	»
Séptima »	0,30	»	»	»
Octava »	0,50	»	»	»

Reclamos y comunicados a 1,00 línea. Anuncios en sitio de plana elegido por el anunciante, el 50 por 100 sobre tarifa.—Descuentos, según el número de inserciones y de líneas.—Contratos por años, sumamente económicos.

Siempre que se trate de una publicidad importante consúltese con esta Administración.

Ministerio de Educación, Cultura y Deporte

SECCIÓN DEPORTIVA

CAMPEONATO DE SEGUNDA CATEGORIA

Sporting de Santo Domingo, 5. Olimpia, 0.

Como estaba anunciado, se celebró en Vetusta el partido de campeonato entre los equipos arriba citados, a las órdenes del árbitro colegiado señor Maojo, de la Felguera, designado por la Federación.

En el primer tiempo el dominio correspondió al Sporting, sacando varios corners y terminó esta fase con el resultado de tres-cero a favor del Sporting, conseguidos el primero y el segundo de penalty, por Julio, y el tercero por Manolo, después de una bonita combinación de la línea delantera.

En el segundo tiempo el Sporting consiguió los dos goales restantes, por mediación de éste mismo jugador.

El Olimpia, a pesar de los esfuerzos que hizo por salir del cero no lo consiguió.

En resumen, un partido regular, pues el Sporting una vez asegurada la victoria y en vista de la gran superioridad sobre sus contrarios, no hicieron otra cosa que tirar a salir del paso.

Se distinguieron por el Olimpia Antón, Luis, Cuervín y Chato.

Por el Sporting sobresalieron Julio, Constante, Juanín y Manolo.—X

PARTIDO AMISTOSO

Los Pilares F. C.—Argañosa F. C.

El pasado domingo, 30 de Mayo, jugaron en el campo de la Argañosa los equipos arriba citados, terminando con la victoria del Club de los Pilares por cuatro-uno, logrando éste tanto los de la Argañosa de penalty.

Por los Pilares se distinguieron Esparza (petit), Duarte, Marcelino, Víctor, Manolo y Medina.—G.

SECCION DE RETOS

El Pilares F. C. reta al Club Astur a jugar un partido el jueves próximo, en el campo que ellos designen.

—El Abuli F. C. reta al Siempre Adelante de Colloto a jugar un partido el jueves, 3 de Junio, en el campo del Cascayu.

El Abuli F. C. se alineará en la siguiente forma:

Agustín, Emilio, Enrique, Sendo, Arango, Vicente, Falín, Castañón, Chénin, Alfredo y Acebal.—El Presidente, Joaquín la Nachina.

—El Económicos F. C. reta a un partido amistoso al Racing Club Pelayo para el próximo día 3 o el domingo día 6, en el campo que él designe.

La contestación por este diario.—El Capitán.

DE GIJON

La Sportiva en el Molinón

El domingo jugó en el Molinón, por primera vez, el nuevo equipo de la capital llamado la Sportiva Ovetense, teniendo de contrincante al segundo primer equipo como se llama ahora a lo que siempre titulamos simplemente el reserva. Del once campeón sólo figuraban Corsino y Cuesta.

El partido entretuvo, siendo su resultado merecido porque el Sporting demostró en todo momento una clara superioridad, el triunfo de los roji-blancos por tres tantos a uno.

Esto no obstante, el nuevo equipo causó buena impresión. No se trata de un once de técnica depurada o de juego preciosista. La Sportiva es sencillamente equipo fogoso y entusiasta, con más lastre de bríos que de táctica y formando un cuadro en el que no se destacan personalidades, apareciendo conjunto de una igualdad de valoraciones que se mueven al unísono de un ideal común.

Su línea más fuerte es la defensa. Después, el terceto eje. La delantera es más flojilla y el portero poco seguro.

Tiene el nuevo equipo una condición que lo hace doblemente estimable y simpático: el ser correcto y noble.

Así, el público del Molinón aplaudió y alentó mucho a la Sportiva Ovetense.

El encuentro estuvo muy bien arbitrado por Joaquín Menchaca.

Jam.

DE TRUBIA

Según teníamos anunciado, celebróse el domingo el encuentro entre los equipos Juvencia F. C., de la localidad, y el Athlétic de Lugones, venciendo el equipo casero por dos goals a cero.

El árbitro muy imparcial y el público muy correcto.

DE MIERES

El Racing vence netamente al Real Atlhetic por 5-1

Cuando saltó el Racing al campo, nadie pudo ocultar su pesimismo.

Y no era para menos; seamos francos. En las filas mierenses faltaban Antuña, Valerio y Chilo. Y daba la coincidencia que no jugaban quienes lanzan los corners: Valerio, y quien tantas veces los traduce en goals: Antuña.

Pero se ganó ruidosamente. Y se venció con árbitro imparcial, cuyos fallos se inspiraron siempre en la más pura justicia. Por eso el triunfo fué mayor, grandioso. Porque a pesar de actuar con tres reservas y con un juez ecuánime, se derrotó netamente a un equipo que se halla en forma espléndida.

El encuentro resultó muy entretenido. Vimos jugadas muy bonitas, en las que predominaba el buen futbol. Los primeros momentos fueron de dominio athlético.

La delantera forastera, entendiéndose insuperablemente, creó momentos de peligro para el Racing. Y en uno de esos avances gijoneses, Suárez lanzó un chut tremendo y consiguió hacer el primer goal de la tarde.

Se encorajinó el Racing y entonces la lucha estuvo muy enconada.

Hubo un gran pase de Ramón a Guillermo y éste consiguió el empate. La pelota besó la red a pesar de la estirada estupenda que realizó Pis.

En la continuación, se impuso el Racing. Influyó mucho el cambio de Antonio al centro de los medios. Entonces los delanteros se vieron más apoyados y pudieron rendir mucho juego. Y cuatro tantos marcó el equipo mierense. Se los repartieron entre Ramón y Guillermo.

Siguió dominando el Racing y no hubo más goals por verdadera casualidad. Tanto Guillerma como Cupine lanzaron sendos chuts y fueron a estrellarse en el marco forastero. Y en el último cuarto de hora fué cuando vimos actuar a Pis de forma asombrosa.

En aquellos momentos, agotado el Athletic, el partido se redujo a un duelo entre nuestra delantera y Pis. Y éste gracias a su valentía y su seguridad, impidió que el score fuera catastrófico. Realizó dos paradas que son dignas de mencionar. Miguel, después de burlar al medio y defensa, soltó un formidable cañonazo al ángulo superior; pero Pis, saltó e impidió el goal. Mas como no pudo blocar la pelota, ésta quedó a pocos metros del goal. Entró Guillermo y chutó colosalmente. El tanto era inevitable; pero Pis, en una estirada enorme, se lanzó de un poste al otro y mandó el esférico a corner. Fué, pues, Pis, quien dió el domingo la nota de emoción.

Los equipos se alinearon así:

Athletic.—Pis; Pla y Gerardo; Canal, Arturo y Villaverde; Acebal, Braulio, Suárez, Rubiera y Sema.

Racing.—Antonio; Abad y Gorostazu; Antonio, Blanco y Lafuente; San Miguel, Cupine, Ramón, Guillermo y Bayón.

Estuvo muy acertada la Directiva del Racing al designar para árbitro al señor Rosal. Y se probó que el equipo gana arbitrando o no Canga. Ahora no sabemos lo que dirán los enemigos del Racing. Verdaderamente el domingo llevaron una "paliza" mayor que la de Avilés.

Rosal estuvo muy enérgico y dió pruebas de una gran imparcialidad.

Y hasta el jueves que nos visitará el Unión Deportivo-Racing.

¡Ah! Hubo una buena entrada. Y eso que, a la misma hora, tenía lugar en la plaza de toros un encuentro de boxeo.

R. A. C.

SPORTIVA OVETENSE

Convocatoria

La Sportiva Ovetense, convoca para hoy, día 1.º de Junio, a las ocho y media de la tarde, a los señores socios y directiva, para asamblea extraordinaria, en su domicilio social, Marqués de Mohías, número 26, bajo.

Como los asuntos a tratar son de gran importancia, se ruega la puntual asistencia.

Ramón de las Alas Pumariño

CORREAS DE TRANSMISIÓN Y DEMÁS EFECTOS PARA FÁBRICAS.—GRAN CORREA DE CUERO «SANTA BÁRBARA» (MARCA ESPECIAL DE ESTA CASA).—MATAFUEGOS ESPAÑOL SISTEMA «BIOSCA».—ALGODONES Y PAÑOS FOGONEROS PARA LA LIMPIEZA DE MÁQUINAS.—GRAN EXISTENCIA EN CORDELERÍA DE CÁÑAMO BLANCO Y ALQUITRANADO, ABACÁ, SISAL Y ESPARTO Y TODA CLASE DE BRAMANTES.—ESLABONES SUELTOS PARA CADENAS DE TODOS TAMAÑOS.—CUERDA ALQUITRANADA PARA ANTENAS DE T. S. H.

Plaza del Porller, núm. 3.—Teléfono núm. 614.—OVIEDO

SEMILLAS

Casa de José María Cabal

Sucesor de José F. Tamargo

Se acaban de recibir toda clase de semillas de hortalizas y flores, así como las forrajeras, remolacha gigante roja, amarilla y blanca; alfalfa de Provenza garantizada sin cuscuta; trebol rojo, violeta inglés sin cuscuta, Ray-Gras o Vallico inglés, etc., etc.

Rúa, núm. 16.—OVIEDO

SEMILLAS FORRAJERAS

Acaban de llegar frescas, de alfalfa de Provenza, limpia y sin cuscuta. Remolachas gigantes, variedades, blanca, amarilla y roja monumental, Trébol rojo, violeta, inglés. Trébol encarnado, anual (fancha). Ray gras inglés (vallies) y composición de granineas para prados artificiales.

Pidan catálogos a la

Casa Ronderos

Calle Món, núm. 26.—OVIEDO.—Teléfono 175

Pescaderías Modernas

Casa Central: Magdalena, número 5. Sucursal: Plaza del Progreso.—Servicio a domicilio y al interior de la provincia.—Pedir precios al Teléfono 5-92.

PESCADOS PARA HOY

Salmón del Sella, mero, congrio, salmonetes, merluza, lenguados, pescadillas y sardinas.

MARISCOS: Langostas y centollos.

"LA VOZ" EN GIJON

INFORMACIÓN

UN INCENDIO

A las seis y media de la mañana de ayer se produjo un incendio en la casa número 39 de la Plazuela de la Corrada (en Cimadevilla), propiedad de Manuel Pardías, vecino de dicha Plazuela.

La planta baja de la vivienda estaba dedicada a bodega de pescado y el piso lo habitaba José García Quintes, a cuyo señor se le quemaron todos los muebles y ropas.

Acudieron los bomberos, no pudiendo evitar que el inmueble quedase totalmente destruido.

UNA AGRESION

Fué curado en la Casa de Socorro en la madrugada de ayer José Alonso, de 19 años, de heridas incisas cortantes en el brazo izquerdo y otra en el antebrazo del mismo lado. Le agredió un tal Puente Caso.

ATENEO OBRERO DE GIJON

Excursión a Quirós.—El grupo de excursionismo y fotografía de este Centro organiza para el día 6 de Junio próximo una interesante excursión a Santa Marina de Quirós, con el siguiente itinerario: Gijón, Oviedo, Trubia, Caranga, Santa Marina de Quirós; regreso por Trubia, Biedes y Avilés.

Elementos del Casino de Quirós han ofrecido espontáneamente su concurso a este Centro, para el mayor éxito de la excursión.

Desde anteayer domingo quedaron abiertas las listas de inscripción en la Secretaría del grupo.

JUNTA DE ENSEÑANZA

Este organismo facilitó una nota oficiosa de la reunión que celebró el sábado y que no insertamos hoy por exceso de original.

DE SOCIEDAD

El jueves pasado ha sido operado en el Sanatorio de "Covadonga" nuestro estimado amigo el virtuoso presbítero y capellán del Asilo de los Ancianos Desamparados de Gijón, don José Alvarez Cuervo, de la que salió satisfactoriamente, siendo un éxito más de los alcanzados por los renombrados doctores que regentan dicho Sanatorio, a quienes felicitamos, lo mismo que al operado, que se encuentra bastante mejor de su dolencia, después del largo tiempo que llevaba postrado en el lecho.

LA SESION MUNICIPAL

Ayer, a las once y media de la mañana, celebró sesión la Comisión municipal, presidiendo el alcalde en propiedad.

Asistieron los tenientes alcaldes señores Valdés Hévia, Jove, Suárez del Villar y Alvarez Pérez.

Leída y aprobada el acta de la sesión anterior, se entró en el orden del día.

LICENCIAS

Se acordó conceder licencias para construcciones.

También se aprobó un informe sobre reparación de escuelas.

—El señor Valdés Hévia presentó una proposición, interesando que se eleve una instancia al Instituto Nacional de Previsión, concretando los términos del préstamo con destino a la construcción de viviendas económicas, a base de un 65 por 100 del importe de las casas, y 50 por 100 de los solares, afectando como garantía, además de la hipotecaria, un ingreso determinado del presupuesto ordinario, sin perjuicio de consignar como gastos en los presupuestos el importe de los intereses y amortización durante veinte años, con su contrapartida de ingreso correspondiente.

La propuesta quedó aprobada, y pasará a la Comisión de Hacienda.

—Dos inspectores sanitarios solicitaron jubilación: don Francisco González Entrialgo y don Valeriano Infante Fernández.

La Permanente, conformándose con el informe emitido por la Junta del Montepío municipal, acordó acceder a dichas jubilaciones, concediendo al primero 2.400 pesetas anuales, y al segundo 1.800.

—Se leyó una instancia de don Jenaro Alvarez Moro, chofer, solicitando una indemnización por daños causados a un automóvil de su propiedad al trasladar el día 23 del actual a la Casa de Socorro, al infortunado joven Mario Martínez, víctima de un atropello de automóvil en el barrio de La Calzada.

—Leyéronse las bases rectificadas para concertar el empréstito de veinte millones con el Banco de Crédito Local, y hechas como contraproposiciones de esta entidad a las redactadas por el Ayuntamiento.

—Se acordó destinar 650 pesetas, desglosadas de la partida que se consignó para agasajos a los congresistas geólogos durante su estancia en Gijón.

Con esa cantidad se subvenciona la instalación de un Museo Geológico en el Instituto de Jovellanos.

También se decide adquirir para ofrecerlos a los congresistas, cien ejemplares de la obra "Asturias, Paraíso de Turismo".

LAS GESTIONES EN MADRID

El alcalde dió cuenta de todas las gestiones que realizó en Madrid, y que ya hemos publicado.

Dijo que, respecto al decreto de desgravación de los vinos, el Consejo de Economía Nacional, acordó autorizar a la provincia de Asturias a continuar con el impuesto, siempre que se asegure un consumo de veinticinco millones de litros anuales.

También habló de las gestiones para la construcción de la nueva Fábrica de Tabacos, asunto paralizado en la actualidad; Casa de Correos; declaración de ferias tradicionales; asistencia del ministro del Trabajo al acto inaugural de la Tercera Feria de Muestras; ferrocarril de Lieres y otros asuntos, relacionados con el funcionamiento de los Tribunales Industriales, y aumento de la plantilla del personal de Correos.

—Se dió cuenta del Mensaje que envió el Club Gijonés de la Habana, contestando al que el alcalde le dirigió con motivo de la entrega de la bandera a dicho Club.

—Por último, el señor Jove manifiesta que el señor Pérez Carreño, en nombre del capitán del trasatlántico "Cristóbal Colón", le entregó la cantidad de 750 pesetas recaudadas en dicho buque para la Asociación de Caridad, acordándose dar las gracias a dicho capitán por el referido donativo.

PROFESIONALES

Dr. Miranda Especialista en enfermedades del corazón y pulmones. Ex-profesor de dichas enfermedades en el Instituto Rubio y en el Real Dispensario Antituberculoso María Cristina, de Madrid. Consulta: De 10 a 1 y de 3 a 5 (excepto los viernes). Uría, 72, 2.º—Teléfono 10-25.—Oviedo.

Dr. Bermejo Especialista en enfermedades de Garganta, Nariz y Oídos. Uría, 56. De 10 a 12 y de 3 a 5. Oviedo.

Evaristo M. Radío
CIRUJANO-DENTISTA
San Francisco, 13, 2.º—Oviedo
Horas de consulta: de 9 a 1 y de 3 a 7

Fermín Pumares Especialista en partos, enfermedades de la matriz y de embarazo. Consulta: De 12 y media a 2 y de 4 a 5. Fruela, 14. Teléfono 521. Oviedo.

Dr. Luis Azcoitia Del Hospital Trousseau de París. Especialista en enfermedades de los niños. Principado, 5. Teléfono 3-04. Oviedo.

Leopoldo Escobedo Especialista en enfermedades de la Piel, Secretas y vías de la Orina. Horas de consulta: De 10 a 1 y de 3 a 5. Días festivos, de 10 a 1. Uría, 18, Oviedo. Teléfono 8-78.

C. Tuero Muñiz Especialista en enfermedades del corazón y pulmones. De las Clínicas de Madrid. Horas de consulta: De 11 a 1 y de 3 a 5.—Calle del Peso, 12.—Teléfono 78.—Oviedo.

Guillermo López Especialista en enfermedades de la Piel, Venéreo y Sífilis. De las clínicas de los doctores S. Covisa y Bejarano, del Hospital de San Juan de Dios y «Dispensario Azua», de Madrid.
Consulta de 11 a 1 y de 4 a 6. Plaza de la Constitución, 9, 2.º—Teléfono 6-15.—Oviedo.
Los jueves, consulta gratuita para pobres de 7 a 8.

DR. FERNANDO MUÑIZ TOCA
ODONTÓLOGO DE LA BENEFICENCIA PROVINCIAL
TRASLADÓ SU CONSULTA DE ENFERMEDADES DE LA BOCA Y DIENTES AL NUEVO EDIFICIO DE LA PLAZA DE LA ESCANDALERA (ENTRADA POR ARCÜELLES, 39)
TELEFONO 9-74—OVIEDO—CONSULTA DE 9 A 1 Y DE 4 A 7

Dr. Alberto González Especialista en enfermedades de la Piel y Secretas, de las Clínicas de los doctores Aza y S. Covisa, en el Hostipal de San Juan de Dios, de Madrid. Horas de consulta: De 10 a 12 y de 4 a 6; días festivos de 10 a 12. Santa Clara, 24, 2.º, Oviedo. Teléfono 199.

Aurelio M. Romero
MÉDICO-DENTISTA
Plaza de la Escandalera, 2
OVIEDO

Se admiten anuncios Profesionales a precios reducidos.

Dr. Valvidares Vega Laboratorio biológico. Diplomado del Instituto Alfonso XIII y autorizado expresamente por este Centro para el tratamiento de la rabia en esta provincia. Bacteriología, autovacunas, Wassermann, análisis de sangre, orina, etc. Plaza del 27 de Marzo (Escandalera), 2, principal. Teléfono 3-15, Oviedo.

Dr. Eduardo R. San Pedro
ESPECIALISTA
PIEL Y NERVIOSAS
URIA, 72, bajo.—Oviedo
Horas de 11 a 1
(Diaria menos los domingos)

J. González Granda Especialista en garganta nariz y oidos de la clínica del doctor Tapia.—Consulta de 10 a 1 y 3 a 5.—Independencia, 34.—Oviedo

Dr. Julio R. Fontán Especialista Estómago, intestino e hígado. De 10-12 y 2-4. Teléfono 10-88—Dueñas, 6-2.º OVIEDO

E. Grande del Riego Médico especialista de huesos y articulaciones. Diagnósticos y tratamientos por Rayos X y Radium. Diatermia. Electricidad. Horas de consulta: 10 a 12 y 3 a 5.—Toreno, 15. «Sanatorio Getino»—Teléfono 11-21.

Sanatorio Santa Rita
Solo para enfermas nerviosas y mentales, alcoholismo, desmorfinización, etc.
Especialistas. D. Sixto Alvarez Armán y D. Laureano Sánchez Valdés (residente en el Sanatorio)
Psicoterapia, cura de reposo, electroterapia e hidroterapia
Salón de lectura, música, cine, jardines, capilla
Colloto-Oviedo Teléfono 778
Tranvía a la puerta

Sanatorio Quirúrgico "Asturias"
Su nuevo edificio, Avenida de Fuertes Acebedo, Teléfono 10-95, Oviedo.
Componen su cuerpo médico los señores:
Cirugía general, Carlos L. Fanjul.
Partos y Ginecología, Pedro Miñor.
Vías Urinarias, Julián Clavería.
Rayos X, Diatermia electricidad médica, Francisco Martínez.
Ojos, Eloy Pérez Gómez.

A. F. Vega e hijo Médicos-oculistas. Plaza del 27 de Marzo (Escandalera, 2,) principal. Consultas: de 10 a 1 y de 3 a 5.—Días festivos, de 10 a 1 y media.
Teléfonos 3-15 y 5-24. Oviedo.

Dr. Carlón Hurtado Jefe Clínico del Hospicio y Maternidad, por oposición, Medicina interna, Especialista en niños, Asistencia en partos.—Calle de Uría, 22, 1.º—Teléfono 9-66

Nicolás Pérez Médico-Director del Dispensario Antituberculoso A. BUYLLA. Especialista en las enfermedades del corazón y de los pulmones. Consultas: De 10 a 1 y de 3 a 5. Uría, 60, principal. Teléfono 11-30, Oviedo.

Ministerio de Educación, Cultura y Deporte

Año IV.—Núm. 969 **La Voz de Asturias** Martes, 1 de Junio de 1926

FUMAD HABANOS "GIOCONDA"

CIFRAS ELOCUENTES

La mortalidad en Asturias durante el año 1925

I

Acaba de publicar el Boletín técnico de la Dirección General de Sanidad el resumen de natalidad y mortalidad en España durante el pasado año.

Creo de cierta utilidad entresacar algunos de los datos concernientes a nuestra región, por si al conocerlos el público y quienes rigen los pueblos, deducen las enseñanzas de dichos datos derivados y se aplican, por unos y otros, los remedios conducentes a que Asturias gane varios puestos en la proporcionalidad con otras provincias. Digamos con el Boletín que "podemos diferenciar tres períodos de diferente duración y de distinto aspecto demográfico en lo que va de siglo: uno, hasta 1914 caracterizado por una gran natalidad, pero también por una bastante elevada mortalidad que restaba eficacia a lo numeroso de los nacimientos. El segundo período hasta 1921, el peor por lo que respecta al aumento de la población, en que disminuye considerablemente la natalidad y en cambio se sostiene el coeficiente de defunciones, dándose el caso de que, este último coeficiente, contrariando el natural movimiento de la serie, supera al de natalidad en 1918, el de la epidemia gripal; (añadimos nosotros que ese año la natalidad fué de 29,20 y la mortalidad de 33,16 por 1.000 habitantes). Y el tercer período formado por los últimos años estudiados en que la natalidad crece y la mortalidad desciende lenta, pero seguramente."

En toda la nación hubo durante los cuatro últimos años un exceso de nacimientos sobre las defunciones de un 10 por 1.000 habitantes anualmente, en números redondos. El año 24 fué la natalidad de 30 y la mortalidad de 19,78. El pasado bajó la mortalidad a 19,67; descendiendo también y algo más la natalidad (29,35). Bajo tal aspecto, Asturias puede felicitarse, hasta cierto punto, pues si la natalidad bajó del promedio (28,07 contra 29,35) también la mortalidad que distanciada favorablemente ya que no alcanzó sino a 16,51 contra 19,67, media de España; quedando solamente cinco provincias en situación más favorable. Sobre la media general hay 27 provincias; por bajo de ella 22.

Otro dato favorable para Asturias es que se encuentra entre las 11 provincias en que más ha descendido la mortalidad el año anterior comparado con el 24. El año en curso, más enfermizo, probablemente elevará algo esa ventajosa cifra. Hasta aquí, nos referimos a la provincia entera. Por lo que hace a las capitales, nuestra situación, sin ser tan ventajosa, no es desfavorable. El promedio de mortalidad para todas las capitales de provincia fué de 21,66. En Oviedo de 21,09; es decir, muy poco, casi nada por bajo de la media. Aquí perdemos puestos, pues hay nada menos que 16 capitales que nos aventajan, entre ellas Madrid con un porcentaje de 19,91, a pesar de llamarla muchos "la ciudad de la muerte".

Ciertamente nuestra situación no es mala; pero ¿debemos estas satisfechos? ¿merece la pena ser optimistas? Con toda franqueza opino que no. No es un secreto para nadie que el pasado año fué excepcionalmente favorable en cuanto a enfermería. De seguro el actual no lo será tanto. Es preciso, pues, trabajar para llegar a rebajar hasta donde se pueda llegando para ello al máximo esfuerzo, las causas fijas, por decirlo así, de mortalidad; sin olvidar por ello la previsión o profilaxis y tratamiento adecuado de las evitables, y más o menos eventuales. No estamos mal en cuanto a fiebre tifoidea (52 defunciones en el año para todo Asturias); pero distamos de estar bien. Esa cifra indica, en números redondos, 7 defunciones por 100.000 habitantes (cien mil). Es necesario reducirla a la mitad cuando más; todavía se debe llegar a una mayor reducción. En Oviedo hubo 14 defunciones por tal causa, lo cual eleva el tanto por ciento demasiado para que pase desapercibido. Pero es que reduciendo la cifra de mortalidad por fiebre tifoidea, automáticamente se rebajan las de otros casilleros de la clasificación, señaladamente las afecciones cerebrales y de los vasos, pues en Medicina se ha comprobado ya repetidamente, para no haber lugar a la más ligera duda el fenómeno de Reinkc-Mills, que Hasen condensó en su célebre teorema que dice "por cada defunción que se ahorra de fiebre tifoidea obtenida mediante depuración de las aguas, se economizan dos o tres enfermedades comunes". Si ampliamos el teorema y concedemos otro tanto igual a las ventajas obtenidas para la fiebre tifoidea con otras medidas higiénicas no es aventurado afirmar que el ahorro sería de cinco vidas y entonces si nosotros reducimos a 26 en la provincia; a 7 (debiera ser a tres o cuatro a lo sumo) en Oviedo las defunciones tíficas, automáticamente ganamos 26 + 126 × 5 (180), 206 defunciones anuales en la provincia; cifra lo bastante elevada para pesar en la estadística general.

Y ¿cómo se disminuiría la morbilidad y mortalidad por fiebre tifoidea y en general por infecciones tifo-paratíficas? En primer lugar, mejorando los abastecimientos de aguas. Es indudable que la fiebre tifoidea disminuyó en Asturias, pues de 100 y pico defunciones anuales fué descendiendo, primero a 90 y tantos y luego más, hasta unas 60 el año 1924 y el pasado, según queda dicho, fueron 52, y ello ha sido coincidiendo con los numerosos abastecimientos de aguas de buena calidad que se han inaugurado en varios Municipios. En Oviedo se precisa mejorar, entre otros, lo de Trubia y algún barrio extremo como el de Cerdeño, de lo cual se preocupa bastante el excelentísimo Ayuntamiento.

Otro factor importante, como causa de fiebre tifoidea en Asturias, es la costumbre demasiado arraigada —a juicio mío perniciosa—de beber la leche cruda. Aparte el peligro más o menos grande de la transmisión tuberculosa, el consumo de leche cruda es perjudicial como transmisor y propagador de las diarreas infantiles, principalmente en la estación calurosa; diarreas que son la causa de la elevada mortalidad infantil en esa época del año. Pero además es la leche cruda origen indiscutible de muchos casos de fiebre tifoidea en chicos y grandes, porque si dicho alimento en sí es aséptico, deja de serlo para convertirse en semillero de gérmenes patógenos, dadas las condiciones de producción y ordeño. Todos sabemos el modo rudimentario y sucio de que se valen los lecheros para ordeñar; las condiciones de los establos, a la vez retretes de las personas; el hábito de lavar las cantimploras con agua del pozo (generalmente cerca del estercolero) o de un regato que pasa por tierras de labor; la costumbre de utilizar las cantimploras cuando regresan al pueblo, para depósitos de verduras, etc., vasija que luego se limitan a lavar en las condiciones antes dichas.

Finalmente, otra causa apreciable de tifus abdominal es el consumo de legumbres crudas mal lavadas y cultivadas en pésimas condiciones. A este propósito pocos se habrán detenido a considerar el grado de agradecimiento que merece el Alcalde de Oviedo con su firme y decidida actitud en la cuestión de "los celleros". He ahí esbozadas someramente las causas de que la tifoidea no haya descendido todo lo necesario. El día que se subsanen los defectos apuntados, cuando por una mayor educación higiénica del pueblo no se consuma la leche cruda (al menos mientras no se dispusiera de una granja modelo en donde los ordeños fueran asépticos) y se tenga mayor esmero en el lavado, cultivo y consumo de verduras y legumbres y en general toda clase de alimentos que hayan de consumirse en crudo; no es aventurado afirmar que la mortalidad por infecciones tíficas en Asturias descendería a menos—mucho menos—de la mitad de ahora con la consiguiente economía de vidas y enfermos no solo por ese grupo de enfermedades sino por otras causas también, como queda dicho.

Julio Alonso Marcos.
Inspector Provincial de Sanidad

Crónicas Judiciales

SEÑALAMIENTOS PARA HOY

Laviana.—Contra Baldomero Martín, por tenencia ilícita de armas; abogado, señor Suárez; procurador, señor Fernández.

Laviana.—Contra Andrés Arenal, por lesiones; abogado, señor Suárez; procurador, señor Casaprima.

Gijón.—Contra Manuel Rúa Suárez, por disparo y tenencia ilícita de armas; abogado, señor Buylla; procurador, señor Izquierdo.

Pravia.—Contra José Vega García, por lesiones; abogado, señor Bances; procurador, señor Grande.

Infiesto.—Contra Luis Fernández Nosti, por hurto; abogado, señor Santa Eulalia; procurador, señor Gómez.

SALA DE LO CIVIL

En esta Sala se verá hoy el incidente de Mieres entablado por don Serapio Urosas contra la Caja de Previsión y Ahorros; abogados, señores Muñoz de Diego y Vigil Revuelta; procuradores, señores Grande e Izquierdo.

Primera Comunión

Ayer mañana celebraron su primera comunión las alumnas del acreditado Colegio de las señoritas Castillo.

El hermoso templo de San Juan estaba exornado con maravilloso gusto y cuajado de fieles, que asistían con fervorosa ilusión a la tierna y conmovedora ceremonia.

Entre las que se acercaron al Sagrado Banquete, para recibir el augusto Sacramento, figuraba una hija de nuestro compañero el redactor-jefe de LA VOZ DE ASTURIAS señor Díaz, a quien como a su distinguida y bella esposa y a su hijita María Teresa, felicitamos cariñosamente por el fausto suceso, que, conocidos sus sentimientos, ha debido de llenarles de satisfacción y orgullo

---

El pasado día 30, ha recibido por primera vez el Pan de los Angeles, en el templo de Santo Domingo, la preciosa niña Angelines Collar Ordóñez, hija de nuestro querido amigo el probo jefe de la estación de Ujo-Taruelo don Ramón Collar, y alumna del Colegio del Dulce Nombre de Jesús.

Con este motivo enviamos a la encantadora Angelines nuestra cariñosa enhorabuena, así como a sus padres y demás deudos de la niña.

Vida municipal

REUNION DE COMISIONES

Ayer se ha reunido la Comisión de Policía rural, despachando las siguientes instancias.

De don Nicolás Miranda Alonso, para construir una casa en Udrión (Trubia).

Don Rafael Alvarez Díaz, para lo mismo en Santa Marina.

Don José Fernández, para construir una casita de planta baja en Lodines (Naranco).

Don Gumersindo Argüelles, para reformar una casa en el Campo de los Reyes.

Hoy se reunirá la de Policía urbana, que tratará de las instancias presentadas por los siguientes señores:

Don Laureano Martínez, para acometer a la alcantarilla general en la Argañosa.

Don José Albañana, para convertir en puerta un escaparate de una casa de la calle de Melquiades Alvarez

MUEBLES
DE TODAS CLASES
Los precios más económicos en la
Casa Tuero
CIMADEVILLA, 19.-OVIEDO

EL TRAGICO SUCESO DE AYER EN GIJON

Un cabo de la guardia municipal hiere a balazos a dos jóvenes y luego se pega un tiro, falleciendo en el Hospital

El incidente se inició en cierta casa de Cimadevilla, que debe ser clausurada por el señor Gobernador

A la una y media de la madrugada de ayer la encargada de una casa de prostitución de la Plazuela de Cimadevilla, número 4, llamada Asunción Coro Mello, salió pidiendo auxilio a la autoridad a fin de que desalojasen el prostíbulo varios individuos que formaban escándalo.

Acudieron rápidamente, en cumplimiento de su deber, los guardias José Santa Eugenia y Atilano Delgado, en unión del cabo Fernando Alvarez, que en aquel preciso momento recorría la zona de su demarcación.

Sin gran esfuerzo desalojaron la casa, saliendo los escandalizadores a la calle. Pero una vez fuera, los citados sujetos prorrumpieron en protestas e intentaron abalanzarse sobre los guardias.

Entonces, al ver que eran muchos los irascibles sujetos, el cabo Fernando Alvarez desenfundó la pistola con objeto de amedrentarles.

Sin duda por ser el arma negra, empavonada, no se dieron cuenta los protestantes de que se les intimidaba con un arma, y continuaron en su actitud agresiva.

Sonó entonces un disparo y cayó al suelo un individuo, mientras otro se quejaba de haber sido herido.

Los demás individuos que se encontraban dentro del prostíbulo con los heridos, comenzaron a insultar a los agentes, interviniendo una pareja de Seguridad y dos guardias municipales, evitando que el cabo fuera agredido por el público.

La pareja de Seguridad se acercó entonces al cabo Fernando Alvarez, que aún empuñaba el arma, diciéndole que tenían que acompañarle a la Inspección.

Sin que los referidos agentes pudiesen evitarlo, el cabo Fernando dió un paso atrás, se volvió de espaldas y se disparó un tiro debajo de la barba, cayendo al suelo gravemente herido.

En el automóvil de Pedro Suárez Fombona fueron conducidos los heridos a la Casa de Socorro.

El cabo Fernando Alvarez entró por su pié en el citado establecimiento benéfico y después de curado también salió andando hasta la calle para ser conducido al Hospital.

El cabo presentaba una herida por arma de fuego en la región tiroidea con recorrido por el globo ocular, saliendo por la parte anterior superior del frontal, con fractura de éste. El pronóstico es grave.

El proyectil le atravesó también la gorra.

Se asegura que el cabo sólo hizo un disparo, hiriendo a dos sujetos.

Uno de ellos, llamado Avelino Cucaño Sánchez, de 19 años, soltero, marinero, con domicilio en la calle del Marqués de San Esteban, presenta una herida por arma de fuego en la región epigástrica izquierda, sin orificio de salida, de pronóstico grave.

El otro herido se llama Alfonso Escola Cepa, de 25 años, casado, vecino de la calle del Rosario, 8; presentaba una herida por arma de fuego en la región lumbar, con orificio de entrada y salida, leve.

Fué detenido un individuo que tenía las manos tintas en sangre, creyéndose que estaba herido; pero se ensangrentó las manos por auxiliar a los heridos.

Tomó parte, según parece, en la reyerta.

Intervino en el suceso el juez municipal D. Antonio Solares, en funciones de instrucción, y el oficial habilitado D. Faustino López, que tomaron declaración a los heridos y testigos.

En la Casa de Socorro se personaron rápidamente el Alcalde en funciones D. Matías Jove y el inspector de la guardia municipal Sr. Zarracina, quienes estuvieron después en el Hospital de Caridad acompañando al cabo herido.

Este se confesó con el rector y capellán del Hospital D. Saturnino Merlo, siéndole despus administrada la Extremaunción, por no poder comulgar.

El herido habló con el Sr. Jove y con su jefe Sr. Zarracina.

A la hora del relevo, el Sr. Zarracina ordenó al cabo D. Sabino Fernández que preparase a la esposa del cabo Fernando, llemada Mercedes, que habita en la calle de Mariano Pola.

El Sr. Fernández la dijo que su esposo, a causa de una caída, se había dislocado un pié y que no podía ir a casa; que estaba en el Hospital hasta que pudiese andar.

La mujer del infortunado cabo marchó acompañada del Sr. Fernández hasta el Hospital, a donde llegó a las seis de la mañana.

Por el camino fué el cabo Sabino preparándola, y al llegar al benéfico establecimiento se dirigió serenamente a la cama donde se encontraba su esposo, abrazándose ambos con efusión y dando lugar a una escena dolorosa.

La madrugada la pasó muy mal el herido, arrojándose frecuentemente del lecho y sufriendo repetidos vómitos de sangre.

A las ocho y veinte dejaba de existir.

Deja esposa y una hija de 14 años.

El herido Avelino Cucaño Sánchez se agravó, siendo su estado desesperado.

Hoy se verificará la conducción del cadáver del cabo Fernando Alvarez.

Descanse en paz y reciban su esposa e hija nuestro sentido pésame.

Accidente de aviación

Murcia.—Dicen de Alcantarilla que un avión de la Compañía Latecoere se vió obligado a aterrizar por una avería en el motor.

El piloto pidió a Alicante otro aparato, que llegó poco después.

Apenas iniciado el vuelo, cayó el aparato de una altura de cien metros, resultando el piloto y el mecánico heridos.

Momentos después se arreglaba el primer aparato, reanudando el vuelo con dirección a Casablanca.

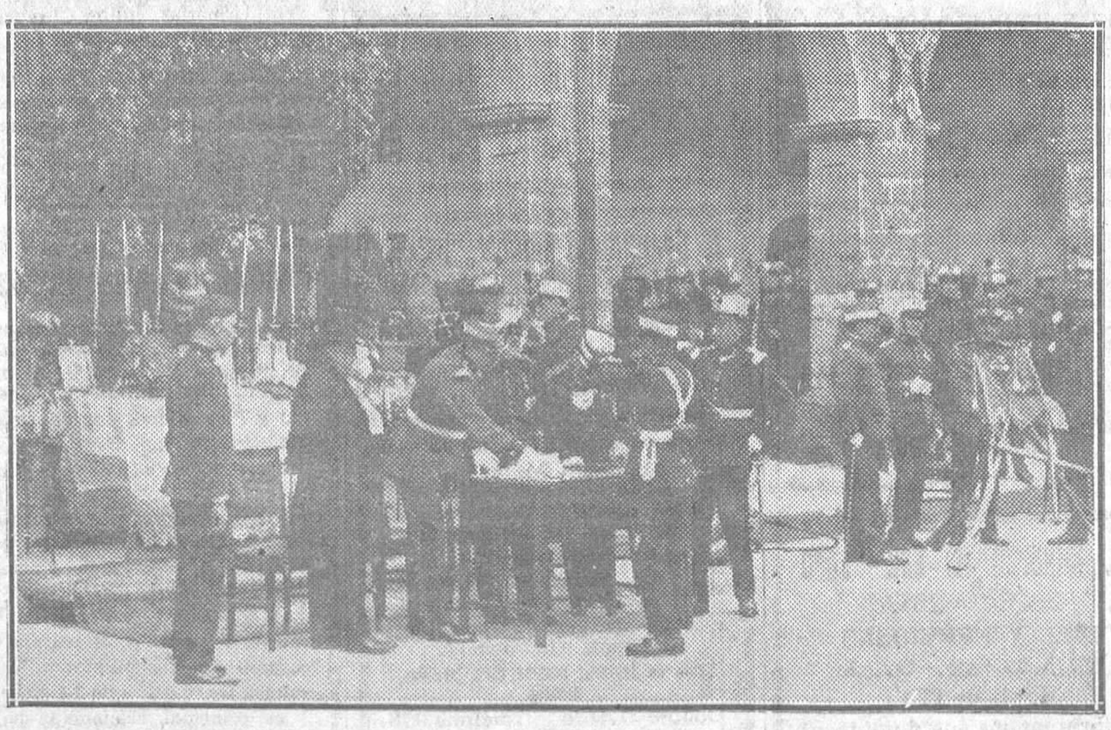

LA FIESTA DE SAN FERNANDO.—Reparto de premios a los soldados de Ingenieros en el patio del Cuartel

Exposición de corte y confección que tanto está llamando la atención en las escuelas del Postigo
(Fotos Mena)

Ministerio de Educación, Cultura y Deporte