LA CORRESPONDENCIA DE VALENCIA

10 CÉNTIMOS

DIARIO INDEPENDIENTE DE LA NOCHE

CONSAGRADO A LA DEFENSA DE LOS INTERESES ECONÓMICOS VALENCIANOS

10 CÉNTIMOS

Año LV -- Núm. 21.774 | Director, CASTO LLOPIS. Oficinas y talleres: CIRILO AMORÓS, 26 | Jueves 7 de abril 1932 | Toda la correspondencia al Director. NO SE DEVUELVEN LOS ORIGINALES | Teléfs.: Urb. 10315.—Inter. 14759. Apartado 147

El pantano "Blasco Ibáñez"

Ayer nos hemos referido a él en estas mismas columnas. Hablamos del acto solemne con que se inauguraron las obras; de la delicada atención del ministro de Obras públicas de bautizar a esa nueva obra hidráulica con el nombre glorioso del cantor de la huerta valenciana; del valor que tiene para esta tierra, acariciada por tantas horas de sol el agua de sus acequias, y de lo que todo ello dice a nuestro espíritu...

Pero es necesario decir algo más, tanto de este pantano, como es necesario decir algo más, mucho más, de las obras de esta naturaleza. Es necesario decir más del pantano, porque, al decirlo, parece que rendimos mejor tributo de agradecimiento a los hombres que nos trajeron esta mejora, que ya es trabajo y será después riqueza. Y es preciso tambien decir algo más, mucho más, de las obras hidráulicas, porque, a nuestro juicio, en ellas está el nervio de nuestro futuro engrandecimiento.

Juzgando por el pantano «Blasco Ibáñez», se puede considerar juzgada una gran parte del panorama agrario español. Porque así es todo o casi todo. Porque como los pueblos de esa zona de Liria, Chelva y Villar—que esperan redimirse de su pobreza en cuanto las aguas corran por sus campos, ahora eriales, para convertirlos en vergeles—, son otros pueblos de otras zonas españolas, que imploran de las nubes la misericordia de que se deshagan en lluvia benéfica.

Y esto debe decirse y repetirse machaconamente, porque ahí está la salvación de España. Debe decirse, para hacer de este programa de riego el programa nacional. Debe repetirse en todas partes, para hacer de los postulados de Picavea y de Costa una conciencia española. Para todo esto se debe hablar un día y otro día de las obras de irrigación, que son anteriores a todo, incluso a la iniciación de cualquier reforma agraria.

Porque lo primero de todo es hacer riqueza. Luego viene el hecho de emplearla. No tendremos escuelas, ni carreteras, ni ferrocarriles, si no tenemos riqueza. Por eso ponía Picavea el agro en el primer plano de los problemas españoles. No decía, como Costa, «escuela y despensa». Para él lo primero venía a ser la despensa. Antes de todo hacer riqueza. Y en España, que por una serie de circunstancias hemos salido muy poco de la economía de coloniaje, la riqueza está, más que en parte alguna, en el campo, del qué viven mal la mayor parte de los habitantes de la Península, que podían y debían vivir mucho mejor.

Si no tuviéramos ya muchos ejemplos de la eficacia de las obras hidráulicas, podríamos titubear. Pero con los testimonios que tenemos, no. Los pantanos han quintuplicado, el que menos, el valor de la tierra. Y hay algunos que han elevado casi en veinte veces la producción.

¿Podemos detenernos, pues, ante esas obras, tan generosas y espléndidamente reproductivas, en atención a que son costosas? Sería absurdo. Cuando hay pantanos como el de la Peña—pongamos por ejemplo—que en un sólo año reintegró al Estado más de lo que costaron las obras, y cuando hay pueblos, como el de Ballovar (Huesca), que con los riegos del Alto Aragón vieron decuplicadas sus cosechas, la idea de detener la construcción de las obras de irrigación, es algo así como un crimen de lesa patria.

En Valencia, por suerte, el problema está muy atenuado. La vega valenciana, que no tiene par en el mundo, no padece de la sed agobiadora de zonas verdaderamente esteparias de España. Por eso aquí no existe el problema del latifundio. Y es que el latifundio, desaparece con el agua, como observa Henry George, que es por lo que nosotros decíamos que la irrigación y la repoblación forestal, son problemas anteriores a toda reforma agraria...

Por esas calles...

(Del carnet de un reporter)

Lo que vamos a relatar quizá estaría mejor situado en una sección que debiera llamarse «Por esos caminos»...

Desde luego no es nuevo lo ocurrido; pero supone una indiferencia grande hacia las enseñanzas de la experiencia, y un olvido de lo ocurrido en la carretera de Sagunto, en la carretera de Madrid, en la carretera de... en todas las carreteras en que el cruce con vías férreas establece pasos a nivel.

Personajes: Una compañía de zarzuela que con la gran tiple señora Panach al frente, regresa de Puzol de dar una representación; forman esta compañía tiples, tenores, barítonos, bajos, profesores de orquesta, coristas, etc.

Lugar de la escena: Pintorescos alrededores de Puzol en la carretera de Valencia a Castellón; son las tres de la madrugada; paso a nivel de la línea del Central de Aragón.

La cuasi tragedia: El autobús regresa a la capital a marcha moderada, con todos los focos encendidos; los viajeros comentan el resultado de la función, el éxito de arte alcanzado, que jamás está en razón directa del económico; algunos dormitan.

El chofer, hombre experto, en quien la conciencia de su responsabilidad obliga a ir alerta (¡ay que todos no son así!) marcha con las debidas precauciones, y aun cuando la hora de las tres de la madrugada no parece ser indicada para el movimiento de trenes, al llegar a un grupo de casas que lindan con el paso a nivel y que ocultan la vía, modera la velocidad y hace sonar la bocina, no con la pretensión de que se aparte el tren, si acaso existe, sino como medio de indicar a los viajeros que se atraviesa zona peligrosa.

Y sigue avanzando en medio de la infinita serenidad de la noche, entre las charlas del elemento joven y el refunfuñar de los viejos, mal avenidos siempre con toda incomodidad que les recuerde el peso de los años.

De repente, al vencer la línea de casas, a un metro de la vía, el coche sufre una violenta sacudida y queda parado en seco; los viajeros son lanzados uno sobre otro; los durmientes despiertan despavoridos; las señoras gritan asustadas, y de pronto, produciendo un pánico que hiela la sangre, se viene encima la negra mole de un tren de mercancías que pasa casi rozando al autobús.

Pasa el peligro y los viajeros se dan exacta cuenta de él; el agradecimiento hacia el chofer se desborda y se reanuda la marcha hacia Valencia.

Ya nadie duerme; pasado el momento de pánico viene el comentario.

Realmente el héroe de la jornada es el chofer; «todo lo ha puesto él» para evitar la catástrofe.

En el paso a nivel no hay ni guardianes, ni cadenas...

Lo que dirá la empresa: «¡Es una carretera de tan poco tránsito la de Valencia a Castellón!»

X.

Un obsequio de Azaña

Madrid.

El día 14 se abrirá de nuevo la Presidencia del Consejo, después de las obras hechas en la planta baja.

El mismo día obsequiará el señor Azaña con una comida a sus compañeros de Gabinete, a los ex ministros y a destacadas personalidades del régimen republicano.

Facultad de Medicina de Valencia

Por acuerdo del tribunal que ha de juzgar los ejercicios de concurso-oposición a la plaza de dibujante-fotógrafo, de nueva creación, cuyo plazo de firma terminó el día 6 del corriente, se cita a los aspirantes para que concurran al salón de actos públicos de la Facultad, el lunes próximo, día 11, a las seis de la tarde.

TRIBUNAL INDUSTRIAL

Juicios señalados para mañana

A las once, reclamación de salarios de doña Remedios Solves Guillamón a don Francisco Martínez Pérez.

A las doce, otra reclamación idéntica de don Juan Yanini Fernández a don Jesús Orbea Ollo.

En ambos juicios actuarán los siguientes Jurados:

Patronos: Don Isidoro Martín Izquierdo, don Pablo Vera Carbonell y don Francisco García Baldoví.

Obreros: Don José Navarro Rochera, don Vicente Medin Sanchis y don Víctor Granell.

Política y politiquerías

«Nada de barbechos y tapiales»

Eso dijo el presidente del Consejo de ministros a los postres del banquete con que le obsequiaron a su llegada a Valencia las autoridades y algunos de sus correligionarios.

Y como nosotros hemos censurado en alguna ocasión los desplantes y las actitudes agresivas del señor Azaña, queremos recoger—como prueba de nuestra imparcialidad y de nuestra independencia—estas frases elevadas y certeras, para elogiarlas. Y las recogemos «ahora», cuando el jefe del Gobierno está ya lejos de Valencia y nuestro elogio no puede parecer adulador.

«Ni barbechos ni tapiales». ¡Así debe ser! Para eso debe laborar el político español. Porque solo con estas miras se puede hacer una patria grande, y sólo con altos ideales podremos salir de los barbechos y de las parameras y otear, mirando por alto, esos risueños horizontes que están en la mente del presidente del Consejo.

Es decir; «eso» sólo no basta. A eso hay que añadirle una voluntad inquebrantable por la acción...

Por ejemplo...

Hay que producir dinamismo.

Pero constructivo. Se tiene que pensar no sólo en la Acción... Republicana, sino en la acción española y en la labor de todos.

Lo que anteayer ha ocurrido, por ejemplo, en el teatro María Guerrero, de Madrid, con ocasión de la conferencia del inquieto señor Bujeda, no es constructivo: es, triste y deplorablemente, destructivo.

Un hombre gravemente apuñalado, ocho o diez heridos, varios contusos y una porción de detenidos, son datos bastantes para poner de relieve el estado de acritud de ánimo de los españoles, poco propicio a la tolerancia.

Porque si se tratara de un solo caso, poco significaría ese sectarismo. Pero estos hechos se repiten, con mayor o menor gravedad, todos los días desde hace algunos meses.

Y mientras no sea posible que se mantenga el respeto a todas las ideas, va a ser difícil que podamos salir de los barbechos y de los tapiales para colocarnos sobre miradores más altos para ver ese horizonte de tan bellas perspectivas de que nos habla don Manuel Azaña y con el que soñamos tantos españoles.

Exceso de pasión

O pasión mal encauzada, que la pasión, aunque sea mucha, no nos inquieta cuando va bien conducida.

Ya comprenderán los lectores que nos referimos a lo que sucedió en Zamora con el vehemente subsecretario de Comunicaciones don Angel Galarza.

O, para ser más precisos, lo que se hizo contra él en la ciudad de Doña Urraca con motivo de la Asamblea del partido radical socialista que allí se celebró.

Sillas en alto, golpes, confusión..., ¡Otro exponente de la falta de compenetración en que vivimos los españoles! Y éste, como consecuencia de unas diferencias poco ideológicas entre propios correligionarios, que, por tanto, se explican peor que las «discrepancias» surgidas en el teatro de María Guerrero, de Madrid, entre comunistas y socialistas, en las que se esgrimen «motivos» ideológicos.

En fin; otro exponente (y muchos más podríamos sacar a colación) de que no está muy dispuesto el ánimo de los españoles para realizar esa obra constructiva que nos conduzca a proscribir los barbechos y a salir de los tapiales.

¡Y con lo fácil que sería si lleváramos a obras fecundas y eficaces las energías que malgastamos en destruirnos!

DEL MOMENTO

Ventosa, en un discurso
recientemente,
el latifundio dice
que es conveniente,
y opina que en España
nunca se ha hallado
otro latifundista
como el Estado.

Y don Alvaro, ex conde
de Romanones,
que «exconde» sus malicias
y sus... millones,
cree que tal conferencia,
por lo valiente,
es más demoledora
que contundente.

Que don Alvaro elogie
lo que se ha hablado,
me parece muy propio
de un potentado
que en clase de persona
discreta y lista
hasta puede que sea
latifundista.

Pero que haga Ventosa
lo que está haciendo,
a la verdad, señores,
no lo comprendo.
¿A qué «empollar» discursos
de vuelos tales
que resultan del todo
«latifundiales»?

Tal perorar de tonos
desmesurados,
claro es que da discursos
«latifundiados».
Y aunque el ex conde opine
que son hermosos...
¡¡basta ya de oradores
«latifundiosos»!!

A cierto guardia en Granada
un ladrón le ha malherido
por haberle detenido
esta semana pasada.

Luego en el cráneo le dió
con la culata, diciendo:
«¡Pa que vayas deteniendo
a los probes como yo!»

¡Nunca sospeché, a fe mía,
que tuvieran los ladrones
tan dañinas intenciones
para con la Policía!

Mas visto tal proceder,
yo entiendo, guardia severo,
que conviene precaver.
Y si ves a un descuidero...
¡¡no lo debes detener!!

ENE

El adelanto de la hora

Es gracioso lo ocurrido en un pueblo de Málaga en relación con el adelanto de la hora.

El alcalde del pueblo en cuestión, recibió hace unos días un telegrama de Madrid, con caracter al parecer «oficial», en el cual se le ordenaba adelantase el reloj en 60 minutos, para ponerlo, según se le decía, con el horario de Francia.

El buen corregidor, celoso de sus elevadas funciones, cumplió con fiel exactitud lo qoe se le decía, y a las doce de la noche, todos los relojes oficiales de la citada villa, fueron adelantados, efectivamente, en una hora.

Como es natural, a la mañana siguiente, los vecinos no sabían explicarse el fenómeno. Todos los relojes andaban locos. Todos menos los de los centros oficiales que marchaban con el mismo ritmo y señalaban la misma hora. Además, a las ocho de la mañana no estaba el cielo lo claro de otros días. El personal ferroviario llegó tarde a sus ocupaciones y los trenes salieron retrasados, es decir, retrasados con arreglo a la hora oficial, aunque al fin y a la postre todos estuvieran adelantados. El comercio sufrió las mismas consecuencias que el elemento trabajador y a poco más todos los vecinos pierden la cabeza para descifrar el enigma.

Hasta que, al fin, el alcalde, previa las consultas de rigor, descubrió la superchería: el telegrama era falso; la orden de adelantar el horario no dimanaba de las autoridades superiores, como se habís supuesto. Se trataba, según todo hace suponer, de una humorada de mal gusto, a cuyo autor se trata ahora de descubrir.

Gobierno civil

Después del viaje del presidente de la República

El gobernador civil don Luis Doporto nos ha manifestado que tanto el presidente de la República como el del Gobierno marcharon muy satisfechos de la estancia en nuestra capital, así como del recibimiento y despedida que se les dispensó.

El señor Doporto ha conversado con el teniente coronel de la Guardia civil, que acompañó a los ilustres viajeros hasta el límite de la provincia, manifestando que no ocurrió novedad alguna.

También el gobernador ha tenido noticias de que el señor Alcalá Zamora y acompañantes han llegado esta mañana a Madrid sin novedad.

El señor Doporto estaba satisfecho de la conducta observada por el pueblo valenciano, habiendo recibido muchas felicitaciones por el éxito del viaje presidencial.

Otra vez la cuestión de los enterramientos

El gobernador civil nos ha manifestado que ayer, en Torrente, ocurrieron unos sucesos, que carecieron de importancia, motivados por la celebración de un entierro sin haber obtenido previamente la correspondiente autorización.

Entre los componentes de dos bandos hubo una reyerta, sin que afortunadamente tuviera consecuencias desagradables.

Fué enviada una sección de guardias de asalto, que ha permanecido también hoy en Torrente.

El gobernador ha encargado a las autoridades del mencionado pueblo abran una información para depurar lo ocurrido.

También con motivo de la cuestión de los enterramientos reina disgusto en algunos pueblos, como Losa del Obispo y Almácera.

Anuncios de huelgas

El señor Doporto nos ha dicho también que había anunciadas algunas huelgas, entre ellas la de la Safe, Hidroeléctrica de Millares y en Carcagente.

De todas ellas se ocupará el gobernador inmediatamente, con objeto de buscar a la mayor brevedad una solución que permita conjurarlas.

La reorganización de los servicios de Policía

Con motivo de la estancia en Valencia del director general de Seguridad, el gobernador civil conversó con éste acerca de la necesidad de reorganizar en nuestra capital los servicios de Policía y Seguridad, adaptándolos a las necesidades actuales.

El señor Menéndez ofreció volver muy en breve a Valencia para ocuparse de este asunto, pudiendo anticipar que como consecuencia de esta reorganización serán aumentadas las plantillas de Policía y guardias de asalto.

La estancia del Agregado Comercial en Wáshington en nuestra ciudad

Ha estado en Valencia el agregado comercial de la embajada de España en Wáshington don Juan Tarrasa, quien cumpliendo los modernos sistemas de expansión comercial que se están llevando a efecto desde los altos centros gubernamentales, ha venido a nuestra región en viaje de estudios y enviado por el señor director general de Comercio, para ponerse en contacto y conocer todos los problemas de exportación que están planteados en Valencia y para todo cuanto atañe a las relaciones comerciales entre la región valenciana y los Estados Unidos.

Don Juan Tarrasa ha visitado la Cámara de Comercio y los principales centros exportadores valenciano-norteamericanos, acompañado del secretario asesor del Centro de Estudios Económicos Valencianos, donde le han sido facilitadas las informaciones generales y complementarias para su importante misión en pro de la defensa y de la expansión de los intereses económicos valencianos.

Don Juan Tarrasa parte en breve para Wáshington, y sale muy complacido de las atenciones recibidas en Valencia, y vivamente interesado en todos los problemas económicos que afectan a las relaciones entre nuestra región y los Estados Unidos.

HOMBRES E IDEAS

DIVINO MAGISTERIO

Hubo en mi pueblo un maestro de escuela que se pasó la vida enseñando redentoras ideas y murió ante sus alumnos apurando la cicuta.

Huelga decir que poseía cualidades eximias de taumaturgo. Hizo el milagro de sobrevivir a cuantos osaban hablar de cultura en una comarca pródiga en roturadores hambrientos y en bandoleros políticos. Sufrió estoicamente los rigores de la nómina exigua y la afrenta de todas las burlas. Apenas podía alimentarse con polvo de maíz y daba el pan ázimo transubstanciado de su verbo a generaciones enteras de rabadanes que rivalizaban en ardores montaraces de pelea y maldijo a los hombres que reclutaban collas de mozos sanos para que los derribase la fiebre amarilla, aliada enemiga que oculta en las ciénagas de la manigua tan certeros disparos hizo a nuestra dignidad colonial, hundida para siempre.

Corría el año 97. Se barruntaba el asesinato de Cánovas. Cerníase el desastre de Cavite. Nos asfixiaba el humo de la pólvora.

Ardía el país en el coso insultante de las carnavaladas y todo el oro de los galeones arribados a España a través de memorables epopeyas trasatlánticas se desbordaba con resplandores de volcán en los escotes incitantes de las damas pías y en los afeminados ajustes de la torería apestante.

Fantásticas sugerencias nos hacían retornar a los siglos aventureros de la leyenda conquistadora. Volvía Felipe II.

Huyendo del vórtice, alejada de aquel extraño concierto de tambores y rugidos, de aquella España sanchopancesca que enviaba doscientos mil hombres a someter un territorio que era el himalaya de nuestro espíritu, logró la modestia recluirse en el magisterio escolar y confundirse con el estigma que lo envolvía.

Se daba enseñanza primaria en escuelas adornadas de telarañas, a niños sucios, verdaderas rebañías de carne infantil propicia a los mayores contagios parasitarios, por dómines a quienes los Ayuntamientos venían obligados a pagar 625 pesetas de soldada y que no satisfacían porque la Instrucción pública se estimaba artículo de lujo y como tal innecesario.

Pues bien; en aquel ambiente de cerril atraso, en que la vida no latía sin la venia de pordioseros y ladrones, el maestro de escuela de mi pueblo, un viejecito limpio y bueno que presentía el glorioso reinado de la Montessori, recitó, el mismo día en que murió a mano airada nuestra vetusta escuadra en aguas de Santiago de Cuba, la siguiente parábola:

—Vosotros, hijos míos, sabéis de la libertad lo que os dicta el instinto. Correteáis y os entregáis al juego, buscando, como los pájaros que cruzan el espacio y revolotean en los árboles, la expansión sin orillas del infinito.

Para vosotros la vida son las alas.

Prestadme atención y hallaréis en la moraleja de una breve fantasía la explicación racional del más grande atributo humano.

Celia era una niña mimada de sus padres, heredera de cuantiosos bienes y agraciada por singulares hechizos.

Celia tenía un ruiseñor. Un ruiseñor en cuyos ojillos veía su dueña el espejo de las infinitas cosas que llenan de ilusión los pasos vacilantes del primer deseo. La muñeca rota, el azahar de la Comunión, la medallita de oro de la abuela, el ajuar infantil, que es como un brote de celo satánico en la embrionaria conciencia de la forja nupcial.

El ruiseñor lo sabía. Nadie recogió la esencia de aquellos madrigales, porque el lenguaje del pájaro no lo entendía más que Celia, y Celia murió sin contarle a nadie sus amores.

Cierta mañana el ruiseñor se escapó, y su amante sucumbió de pena. Los ciegos cantaron en romance la alegría de las almas gemelas, que volaron casi juntas, y unos trovadores inmortales cincelaron en la novela el dolor del fugaz idilio.

Eran los días en que la primavera diáfana y tibia abría en la tierra surcos de verdor y luz. Días de paz en los campos y de paz en la aldea. Días de flores, de semillas, de gorjeos y de auroras sin ocaso. Días de cielo sereno, de cielo azul, con mañanas y atardeceres de púrpura; de ese cielo que dibuja con luminaria de inmensidad el trazado misterioso de las almas, cuando las almas lo contemplan elevándose sobre las miserias del suelo.

El ruiseñor vivió feliz hasta que conoció el otoño. Desnudos los árboles, deshojada la rosaleda y sin calor la tierra, se sintió abandonado.

Le atormentaba su pecado de ingratitud. Le consumía la melancolía. Silbaba su postrero fin y escondía la cabecita bajo el ala.

Murió de la muerte de Celia; de una enfermedad cuyo germen no ha descubierto aún la ciencia.

El deseo le había engañado. Creyó que vivir era volar y no pensó que cometía el grave error de muchos hombres cuando practican el amor a la libertad, dando rienda suelta a los instintos.

... ...

Hoy que el ministerio de la cultura es un privilegio y la instrucción infantil arte de orfebrería, justo es exhumar la memoria del maestro de mi pueblo, don Juan Ibarra, que así se llamó aquel varón septuagenario que vivió y murió pensando con la superación estética de los filósofos griegos en la escuela, su fragua de almas.

F. SOTO BORDES

TRIBUNALES

Sección primera

Por indisposición del procesado don Juan Caballería Salomo, se ha suspendido la vista de la causa que se le instruyó con motivo de la muerte de un albañil, ocurrida en ciertas obras que el señor Caballería realizaba en Tabernes Blanques sin dirección facultativa.

La desgracia fué debida al derrumbamiento de una pared cuyos escombros sepultaron a uno de los obreros que allí trabajaban.

Intervenían en este juicio: como acusador privado, don Juan Artal Ortells, y como defensor, don Francisco Calatayud.

Sección segunda

También en esta Sala ha dejado de celebrarse la vista de un juicio que para hoy tenía señalado, con intervención del Jurado de Torrente, por tratarse de un delito grave contra la moral.

Al procesado Ernesto Monzó San Miguel, le defendía don Enrique Brines.

Apelación

A puerta cerrada se ha visto la apelación de un auto dictado por el juez de Játiva denegando la reposición de una providencia que puso en la causa sobre competencia ilícita interpuesta por la Sociedad general «Motores Peninsular».

Ha informado con el teniente fiscal don Rafael Balbín, el abogado madrileño don José Canalejas, duque de Canalejas, hijo de aquel ilustre estadista español que en distintas ocasiones fué jefe del Gobierno.

Sala de lo civil

Ante el Tribunal Contencioso Administrativo se ha visto un recurso interpuesto por el secretario del Ayunamiento de Rotglá y Corberá, don Hipólito Benito Almela, contra el acuerdo de aquella corporación, jubilándole de su cargo.

Ha presidido el acto el de la Territorial don Luis Suárez, y en defensa del recurrente ha informado don Vicente García Desfilis, que ha tenido por fiscal al abogado del Estado don Mariano Bosch.

Se ha suspendido la vista de otro recurso también contencioso interpuesto por la Sociedad de Aguas Potables y Mejoras de Valencia contra el Ayuntamiento, en cuyo asunto actuaban los letrados don José María Carrau y don Ricardo Mur.

Nuestro kiosco

Por mediación de nuestro KIOSCO, instalado en la Avenida de Salmerón, 2 (GALERIAS AVENIDA), podrá, quien lo desee, transmitir sus encargos de anuncios y suscripciones a nuestro periódico.

Ministerio de Educación, Cultura y Deporte

Extracto de Carne doctor GREUS
Alimento reconstituyente
Farmacia plaza Santa Catalina, 4

NOTICIAS

El tiempo sigue revuelto y nada indica que nos hallamos en abril. A las nueve de la mañana el termómetro marcaba hoy 8 grados y el barómetro 767'7 milímetros; el viento era del O. S. O.

En las últimas veinticuatro horas la temperatura máxima ha sido de 18 grados y la mínima de 7.

La Federación Nacional de Ingenieros, establecida en la plaza de Santa Bárbara, número 4, Madrid, convoca por medio de su delegado en Levante, don Carlos Moreno Lloréns, a todos sus afiliados a la Asamblea que se celebrará en Madrid los días 16 y 17 del presente mes, en la cual se tratarán asuntos de absoluto interés para sus asociados.

Se ruega la presencia en Madrid de todos los federados de Valencia, Castellón y Alicante.

FARMACIA y PERFUMERIA de CARLOS LOPEZ PRATS, plaza Castelar, junto Barcelonina. ABIERTA TODAS LAS NOCHES

Círculo de Bellas Artes. — Se pone en conocimiento de los señores socios artistas que esta Sociedad, siguiendo la costumbre de años anteriores, celebrará una Exposición general de Pintura, Escultura y Arte Decorativo durante las próximas fiestas de mayo.

El plazo de admisión de las obras terminará el día 4 del próximo mayo y la fecha de la inauguración ya se fijará oportunamente.

En el Cepillo de la Capilla de Nuestra Señora de los Desamparados se ha recaudado en el mes anterior trescientas ochenta y cinco pesetas para la construcción de un templo monumental para la Virgen.

Sarampión, Escarlatina, curan con ERUPTIVOL López Moreno.

Ha cesado en el cargo de director del Sanatorio nacional de la Malvarrosa, que desempeñaba interinamente, el doctor don Mariano Pérez Feliu.

Agradecemos el saludo que con tal motivo nos dirige, y le felicitamos por el acierto en el desempeño de su gestión.

Una velada artística en la sociedad "La Saguntina"

PRIMITIVA BANDA «LA VEGA»

En esta Sociedad, situada en la calle de Sagunto, 66, el domingo 10 de abril, a las diez de la noche, y en el salón de actos, dará una conferencia de divulgación artística el delegado de Bellas Artes y concejal de este Ayuntamiento doctor don Agustín Trigo Mezquita, sobre el tema «Breves noticias acerca de la Historia del Arte».

Primeramente, como homenaje al señor Trigo, la distinguida y agraciada señorita Teresita Gerique Cirujeda, aventajada discípula del profesor del Conservatorio don Juan Cortés, interpretará a piano un estudio de Chopín y «Lluvia de estrellas», de A. Talexi, y don Doroteo Lleó Gisbert leerá un trabajo literario, original suyo, escrito expresamente para tal acto.

Quedan invitados los señores socios y sus familias.

Avisos judiciales

EDICTO

DON JOSE DOMENECH Y MARIN, magistrado, juez de primera instancia del distrito de San Vicente de esta ciudad.

Por el presente, hago saber: Que por auto de este día, dictado en los de suspensión de pagos que radican en este juzgado y secretaría de don Manuel Pérez y Damián, a solicitud del procurador don Adolfo Ortuño Lozano, en nombre de la comerciante de curtidos y compraventa de pieles doña Trinidad Genís Marco, conocida mercantilmente con el nombre de «Viuda de Matías Bartual», de esta plaza, ha sido declarada en estado de suspensión de pagos y de insolvencia provisional, en méritos de resultar el activo superior al pasivo, y se ha mandado convocar a junta general de acreedores, que tendrá lugar en la sala-audiencia de este juzgado, el día primero de junio próximo y hora de las diez y seis.

Lo que se hace público por medio del presente, para los efectos en derecho procedentes.

Valencia dos de abril de mil novecientos treinta y dos.—**José Doménech.**—El secretario. P. H.: **Miguel Ramírez.**—Rubricados.

Pidiendo la inmediata reorganización del Centro de Contratación de divisas extranjeras

La Cámara de Comercio ha dirigido al ministro de Hacienda el siguiente documento:

Excelentísimo señor:

España, como otros países, fundamentándolas en las conveniencias de carácter económico, ha dictado medidas relacionadas con el pago de créditos exteriores, que, como hemos tenido el honor de exponer repetidamente, entorpecen y dificultan las operaciones de nuestro comercio exportador.

Mas ya que el imperio de las circunstancias, según se indica, obliga a la adopción de disposiciones de esta naturaleza, es necesario buscar todo el lenitivo posible a los perjuicios que se originan, ya mediante acuerdos con otras potencias en cuanto al exterior, ya en lo que se refiere al interior, para dar la mayor suma de facilidades a nuestro comercio.

Insistiendo, pues, en nuestro criterio de que cuanto atente a la libertad de contratación mercantil e ingerencia de los Estados en esta materia es rémola y obstáculo para el desenvolvimiento de la economía de los pueblos, hemos de someter a la consideración de V. E. que las restricciones para los pagos al extranjero, además del daño que causan al crédito de los negociantes por su tardanza en los pagos, por las demoras en facilitarles las divisas que les precisan para ellos, aun tratándose de cantidades pequeñas, retrasan las operaciones de intercambio, lesionándose a la par el derecho contractual privado y los preceptos del Código de Comercio.

Por ello, hemos de solicitar de nuevo en primer término que estas restricciones actuales duren todo lo menos posible, suprimiéndolas tan pronto como lo conceptuase adecuado el Poder público, ante las consideraciones y razonamientos que llevamos expuestos esta Cámara y otras, así como nuestro Consejo Superior. Y, desde luego, que se ordene y reorganice rápidamente el servicio del Centro de Contratación, en términos que la facilitación de moneda sea rapidísima, ya que se han dado dolorosos casos de protestos de giros por el retardo en suministrarlos; que las letras de valor inferior a mil pesetas puedan ser directamente atendidas por los Bancos, sin necesidad de consulta con el Centro, y que, de todos modos, a dichos establecimientos o sociedades de crédito de mayor relieve e importancia en las localidades como Valencia entre otras, se les den facultades amplias, desde luego, a fin de que el comercio adquiera sin retrasos ni entorpecimientos la moneda extranjera que le precisa para sus pagos.

Confía esta Cámara en que han de ser atendidas estas justas peticiones, lo que merecerá aplauso general por los beneficios que ha de reportar al comercio.

Valencia, 6 de abril de 1932.—Excmo. señor: El presidente, **Antonio Noguera.**—El secretario, **R. Ramírez Magenti.**—Excmo. señor ministro de Hacienda.

La independencia de Filipinas

Por 306 votos contra 47 aprobó la Cámara de Representantes la proposición de ley estableciendo la independencia del archipiélago filipino, proposición que ahora pasará a ser discutida por el Senado.

Es la vez primera que se ha llegado en la Cámara a una votación de la cuestión desde el año 1916, en que fué rechazado un proyecto análogo.

En el proyecto se establece una gradual limitación de la importación en los Estados Unidos de productos filipinos durante el período de ocho años que se impone para la independencia de Filipinas, y pasado este período los productos del archipiélago pagarán las mismas tarifas aduaneras que los restantes países extranjeros. La inmigración de filipinos queda reducida al cupo anual de 50.

Se sabe que el presidente de los Estados Unidos es opuesto a la concesión de independencia a Filipinas en los actuales momentos.

Por el proyecto aprobado por la Cámara se autoriza a los filipinos a adoptar una Constitución y a formar un gobierno provisional hasta conseguir su completa independencia, teniendo durante el período provisional un régimen autonómico en materias interiores.

Antes de que fuese aprobado el proyecto de concesión de independencia, el líder republicano Mr. Bacon leyó una carta que el secretario de Estado dirigió al senador Mr. Bhingan, en la cual el ministro se opone a que se otorgue la independencia a Filipinas por creer que ello traerá el caos y la anarquía en el archipiélago, pues estima que el progreso y la tranquilidad de dichas islas depende en primer lugar de los Estados Unidos.

Mr. Bacon añadió, por su parte, que la retirada de los Estados Unidos del archipiélago en Filipinas dará como resultado el que domine allí otra nación, por ejemplo Japón o China.

Pastillas BONALD
cloro boro-sódicas, mentol y cocaína, boca, garganta, toses preventivas de la gripe. VENTA, EN FARMACIAS.

RADIOFONIA

PROGRAMA PARA ESTA NOCHE

VALENCIA, 266 m. 1'5 kw. 1.127 kiloc.

21: Apertura de la Estación.
Noticias bursátiles.
Mercados agrícolas y fruteros.
Concierto sinfónico (en discos con enlace automático, sistema exclusivo de Unión Radio).
Primera parte:
«Las bodas de Fígaro», obertura (Mozart); «Goyescas», intermedio (Granados); «El cazador maldito», (César Franck).
Segunda parte:
«Sinfonía número 2» (Brahms): Allegro ma non troppo; Adagio non troppo; Allegretto grazioso; Allegro con spirto.
Tercera parte:
«Concierto en fa menor para piano y orquesta» (Chopín): Maestoso; Larghetto; Allegro vivace.
Noticias. Servicio directo de Unión Radio Valencia.
23: Cierre de la Estación.

Vistase en casa Marchirán
Santa Teresa, 25

BARCELONA 348'8 m. 7'5 kw. 860 kiloc.

20: Programa del Radioyente. (Discos a petición de señores suscriptores de Radio Barcelona).
Noticias de Prensa.
21: Campanadas horarias de la Catedral.
21'05: Concierto por la Orquesta de Radio Barcelona.
21'30: Sesión poética en honor de la poetisa Concepción Arias-Carvajal, recomendada en el concurso de «Radiofémina». Recitación por la actriz Rosa Cotó, de las cuatro poesías recomendadas: «Balada de la niña fea», «La mujer española», «La tristeza de las cosas» y «Lagunas muertas».
21'45: Continuación del concierto.
22: Radioteatro de E A J 1. Selección de la farsa en tres actos, original de Francisco Serrano Anguita, titulada «Papá Gutiérrez».
24: Fin de la emisión.

—

MADRID, 424 m. 3 kw. 707'5 kiloc.

20'15: Noticias.
Información de la sesión del Congreso de los Diputados.
21'30: Recital de canciones.
22'15: Transmisión desde el Hotel Nacional: Concierto por la Banda de Ingenieros.
23'45: Noticias de última hora.
24: Campanadas de Gobernación.
Cierre de la Estación.

EXTRANJERO

TOULOUSE, 385 m. 8 kw. 779 kiloc.

20: Orquesta vienesa.
21: Concierto.
23: La hora de los radioyentes.
23'30: Concierto.

—

PRAGA, 487 m.
22'15: Discos.

—

LONDRES (Programa Regional). 353'3 m. 50 kw. 842 kiloc.

20: Concierto vocal.
21: Música de cámara.
22'35 a 24: La Banda, bailables.

—

RABAT (Radio Maroc), 416 m. (5 kw. 721 kiloc.).

20: Concierto.
21: Cierre de la Estación.

—

ESTOCOLMO, 436 m. 75 kw.

20: Concierto.
21: Cierre de la Estación.

PROGRAMA PARA MAÑANA

VALENCIA, 266 m. 1'5 kw. 1.127 kiloc.

13'30: Apertura de la Estación.
Concierto por el Trío: «Morena y sevillana», pasodoble (Fusté) «Zampa», obertura (Herold); «Si yo fuera rey», fantasía (Serrano); «Aritzari», zortzico (Zabala); «María» vals (Garrigues); «¿Qué pasará?», tango (Navarro); «Cantares sevillanos», pasodoble (Travería).
15: Cierre de la Estación.
18: Apertura de la Estación.
Cierre de moneda y cambios.
Audición variada.
19: Cierre de la Estación.
21. Apertura de la Estación.
Noticias bursátiles.
Mercados agrícolas y fruteros.
21'15: Charla literaria, por Alferher.
21'30: Radioteatro de Unión Radio Valencia.
Selección de la zarzuela en un acto, letra de Ricardo de la Vega, música del maestro Bretón, «La Verbena de la Paloma».
Noticias. Servicio directo de Unión Radio Valencia.
23: Cierre de la Estación.

—

BARCELONA, 348'8 m. 7'5 kw. 860 kiloc.

7'30 a 8: Primera edición de «La Palabra».
(Diario hablado de Radio Barcelona.)
8: Sesión de Cultura Física por radio.
8'15 a 8'45: Segunda edición de «La Palabra».
11: Campanadas horarias de la catedral.
Parte del servicio meteorológico de Cataluña.
Estado del tiempo en Europa y en España.
13: Sesión de música ligera, en discos.
13'30: Concierto por el sexteto de Radio Barcelona.
14: Información teatral y cartelera.
Sección cinematográfica y cartelera.
Audición de discos selectos.
14'15: «Una excursión semanal por Cataluña».
Descripción detallada de lugares, medios de locomoción, hospedajes y precios, de una excursión a realizar desde Barcelona. Datos facilitados por la importante sociedad «Atracción de Forasteros de Barcelona».
Continuación del concierto.
14'50: Bolsa del Trabajo de E A J I.
15: Sesión Radiobenéfica.
16: Fin de la emisión.
19: Concierto por el Trío de Radio Barcelona.
19'30: Cotizaciones de monedas.
Curso elemental de francés.
20: Programa del Radioyente. (Discos a petición de señores suscriptores de Radio Barcelona).
Noticias de Prensa.
21: Campanadas horarias de la Catedral.
Cotizaciones de mercancías, valores y algodones.
Viaje radiofónico por Europa. (Retransmisión directa de las principales emisoras europeas).
21'30: Concierto por la orquesta de Radio Barcelona.
22: ¿Qué cosa es la poesía? Conversación en catalán, por Adrián Gual.
22'15: Transmisión, desde el café Español, de un concierto, a cargo de la orquesta Vialta.
24: Fin de la emisión.

—

MADRID, 424 m. 3 kw. 707'5 kloc.

De 8 a 9: La Palabra.
11: Transmisión de la sesión del ayuntamiento.
14: Concierto por el sexteto de la Estación.
15'20: Noticias de última hora.
15'30: Fin de la emisión.
19: Cotizaciones Bolsa. Discos.
19'30: Cursillo de conferencias. Discos.
20'15: Información de la sesión del Congreso de los Diputados.
20'30: Fin de la emisión.
21'30: Concierto sinfónico.
23'30: Música de baile.
23'45: Noticias de última hora.
24: Campanadas de Gobernación.
Cierre de la Estación.

EXTRANJERO

LONDRES, 353'3 m. 50 kw. 842 kiloc.

10'30: Programa Daventry National.
12: Concierto.
13 a 14: Concierto.
16: Programa Daventry.
18'30: Concierto.
20: Concierto de piano y canto.
21: Concierto orquestal.
22'35: Música de baile.
22'45: Concierto desde el Savoy Hotel.
24: Cierre de la Estación.

—

PRAGA, 487 m.

16'05: Trío para piano.
17'20: Emisión alemana.
18'20: Canciones checoeslovacas.
19: Concierto.
19'30: Retransmisión de Varsovia.

—

RABAT (Radio Maroc), 416 m. 5 kw. 721 kiloc.

16: Discos.
20: Concierto.
22: Retransmisión.
Cierre de la Estación.

—

TOULOUSE, 385 m. 8 kw. 779 kiloc.

17'15: Concierto de música militar.
17'30: Concierto orquestal.
17'45: Orquesta sinfónica.
18'15: Recital de acordeón.
18'45: Concierto.
19: Concierto por pequeños conjuntos.
19'45: Orquesta vienesa.
20'15: Concierto.
20'35: Música militar.
21: Concierto dado por la Orquesta Navarra.
23'30: Concierto por pequeños conjuntos.

—

BUCAREST, 394'5 m. 16 kw.

17: Música ligera y rumana.
18'10: Concierto orquestal.
19'40: Discos.
20'45: Música rumana.

Central Radio
Receptores Radiola R. C. A.
En Játiva: P. Emilio Castelar, 1
En Valencia: Libreros, 5

Radio Yébenes
Receptores Sterling
Pascual y Genís, 16.
Aparatos eliminando la local, baratísimos. Material Radio de todas clases.

RELIGIOSAS

SANTOS PARA MAÑANA.—Santos Edesio, Jenaro, Máximo, Macario, mártires; Dionisio, Perpetuo, Redento, Amancio, obispos; Concesa, mártir.

El oficio y la misa son de la infraoctava de San Vicente Ferrer, con rito semidoble y color blanco.

Pueden celebrarse misas privadas votivas y de «Requiem».

—

Cultos para mañana:

Al Sagrado Corazón de Jesús.—La Consagración de todos los Viernes del año celebrará su misa de Comunión reparadora, a las 7'30.

A Jesús Crucificado.—En el Salvador, a las diez, misa solemne con exposición. Por la tarde, a las 4'30, ejercicio con sermón por el coadjutor doctor Peiró Escrivá.

En el Colegio de Corpus Christi, a las nueve, misa solemne, «Miserere» ante el Santísimo Cristo y visita a las reliquias.

En Santo Tomás, a las siete de la tarde, ejercicio al Santísimo Cristo, con Rosario, Vía Crucis y sermón por don José Ferrer, vicario de San Andrés.

En San Juan del Hospital, a las 7'30 de la tarde, Vía Crucis con plática.

En Santa Rosa, a las 7'45, misa y ejercicio. Por la tarde, a las cinco, Rosario y Vía Crucis.

A San Francisco de Paula.—En San Sebastián, a las ocho, misa de Comunión; a las 10'30, la solemne con sermón por el señor cura, doctor Calatayud. Por la tarde, a las seis, principia el novenario, con exposición y sermón por el doctor don Antonio Justo.

—

La Sociedad Filantrópica de Veteranos Voluntarios de la Libertad de ésta, el día 10 del actual, a las diez y media horas de su mañana, celebrará misa de difuntos en sufragio de sus fallecidos, en la parroquial iglesia de la Sangre.

CARTELERA

PARA HOY

TEATRO PRINCIPAL
A las 10'15 noche: La Oca.

TEATRO RUZAFA
A las 10 noche: El timo del portugués y Las Leandras.

TEATRO APOLO
A las 10 noche: La tragedia de Pierrot, La Dolorosa y ¡Las doce y media y sereno!

TEATRO ESLAVA
A las 10'15 noche: La diosa ríe (estreno).

ALKAZAR
A les 10'15 nit: ¡La meua dóna, la teua y la del atre!

LIRICO
Sesiones de cine, a las 5'45 tarde y 10 noche.

OLYMPIA
Sesiones de cine, a las 5'30 tarde y 10'15 noche.

GRAN TEATRO
Sesiones de cine, a las 4'45 tarde y 9'30 noche.

COLISEUM
Sesiones de cine, a las 4'30 tarde y 9'15 noche.

CAPITOL
Sesiones de cine, a las 4 tarde y 10 noche.

PARA MAÑANA

TEATRO PRINCIPAL
A las 10'15 noche: Las víctimas de Chevalier (estreno).

Gran Premio Exposición Internacional Barcelona
FERNET-BRANCA

El FERNET BRANCA evita la «GRIPE», siendo además imprescindible para todo aquel que padece del estómago, dolores de cabeza, debilidad, inapetencia, siendo un poderoso tónico aperitivo-digestivo que no tiene rival. Pídalo al tomar café y lo encontrará mejor que otro licor.

Vermouth Torino-Branca
Las mayores distinciones en todas las Exposiciones mundiales
El mejor aperitivo
Exíjalo a los buenos establecimientos y compare
El botellín del VERMOUTH TORINO-BRANCA, que es hoy el de moda y el preferido por todos, contiene monedas de oro y plata, habiendo distribuido la casa MEDIO MILLON DE PESETAS en estos premios

MAS BARATO QUE NADIE
Frutas confitadas, a 4 ptas. kilo -- Repostería, a 5 ptas. kilo
EN
LA VIENESA
Calle San Vicente, 16, y en los HORNOS y PASTELERIA de
MANUEL HERRERO
Calle Pi y Margall, 7

Anuncios de espectáculos

PRINCIPAL
Compañía cómica de
JOSE ISBERT
Hoy, a las 10'15 noche:
Ultimas representaciones:
La oca
Mañana viernes, a las 10'15 noche, ESTRENO de
Las víctimas de Chevalier

APOLO
COMPAÑIA DE ZARZUELA
Hoy, inauguración de la temporada de Primavera.
A las 10 noche:
LA TRAGEDIA DE PIERROT
LA DOLOROSA
¡Las doce y media y sereno!
Precios popularísimos:
BUTACA, 2 pesetas

CINE CAPITOL Metro Goldwyn Mayer
Hoy, a las 10 noche:
DOROTHY JORDAN y
ROBERT MONGOMERY en
Amor rabioso
CHARLES CHASE en el disparate cómico de largo metraje
UNA CANA AL AIRE
hablada en español.
Mañana, STAN LAUREL y OLIVER HARDY en
LOS CALAVERAS
EN ESPAÑOL

LIRICO
Hoy, a las 10 noche
Colosal programa:
CHIQUE
LA VIDA DEL GUISANTE
REVISTA PARAMOUNT
DIBUJOS SONOROS
EL GIGOLO
Mañana viernes, ESTRENO de
EL ANGEL DE LA NOCHE
Pronto:
EL HOMBRE QUE ASESINO

RUZAFA
Hoy, a las 10'15 noche:
EL TIMO DEL PORTUGUES
LAS LEANDRAS
Mañana beneficio de
BLANQUITA SUAREZ
con selecto programa.

ESLAVA
Compañía ANTONIO VICO
Hoy, a las 10'15 noche:
ESTRENO
LA DIOSA RIE
Grandioso éxito.
Lujosa presentación.
Tres actos. - Carlos Arniches

ALKAZAR
Carrer del General Sanmartín
COMEDIA VALENCIANA
A les 10'15 nit:
¡LA MEUA DONA, LA TEUA Y LA DEL ATRE!
¡Gran éxit de risa!
Disabte próxim, ESTRENO:
BOIRA
Tres actes, Mario Blasco.

OLYMPIA
Hoy, a las 10'15 noche - Programa
GRANDIOSO EXITO
de la producción U. F. A.
ORDENES SECRETAS
con Brigitte Helm y Willy Fritsch.
El primer film de espionaj editado por quienes del Servicio Secreto hicieron una de sus armas más temibles. Completan el programa otras películas.

COLISEUM
HOY, a las 9'15 noche:
Colosal programa M. G. M.
UNA COMICA
Más allá del Oeste
Sonora, WILLIAN HAINES.
UNA REVISTA SONORA
UN DIBUJO
CHERI-BIBI
Pronto, la película que siempre será un acontecimiento:
BEN-HUR

PI Y MARGALL, 5
MOSSEN FEMADES, 4
Dirección: LLIRI
TELEFONO 14.914
:: BATACLAN ::
Continúan los éxitos de Julita Espinosa, Maruja Guerrero y Carmen Lucena.--Domingo despedida de Marina Lopéz, Hermanas Pipiolas y Bella Dorita.--Gran Vermouth y Super Elegant.—Dos orquestas, dos, en el Cabaret y American Bar.
Lunes debuts: M. Salas, G. Violeta y Atracción Libertad.

DANCING ALKAZAR
RIBERA, 2
TELEFONO 16.847
Cabaret de moda.—Bar Americano. — Pista luminosa.—60 bailarinas de salón. 10 atracciones de pista.--EXITO de THE 2 YANKYS y la vedette moderna, ROSARITO BRUNA. — Sesiones 6 tarde y 11 noche.

Lea usted La Correspondencia de Valencia

Ministerio de Educación, Cultura y Deporte

Discurso de don Manuel Azaña en el Círculo Acción Republicana, inaugurado ayer

Ayer se inauguró el Centro de Acción Republicana, en cuyo acto pronunció el jefe del Gobierno, señor Azaña, el siguiente discurso:

«Señores:

Voy a añadir muy pocas palabras a las que hemos tenido el placer de escuchar a los amigos Alvarez Pastor y señor ministro de Marina. Pocas por varias razones: La primera por agobios de tiempo, puesto que a las ocho de la noche tengo obligación protocolaria de estar en otra parte. La segunda, porque viniendo yo, o, mejor dicho, estando yo desde ayer en Valencia en viaje oficial por mi cargo, acompañando al presidente de la República, la más elemental delicadeza me impide hacer un discurso político estando en Valencia el jefe del Estado.

Pero yo no deseo privarme del honor y la satisfacción de venir un instante entre vosotros para saludaros como correligionarios y amigos, para estimularos en la obra que iniciáis en Valencia y para ponerme personal y políticamente a vuestra entera y total disposición.

Os he de rogar, recogiendo unas palabras del señor Alvarez Pastor y del señor Giral, que nunca, ni ahora ni dentro de muchos años cuando el partido de Acción Republicana haya dado de sí todo lo que tenía que dar, se os ocurra llamarme jefe del partido de Acción Republicana. Yo no soy jefe de nadie; sólo soy jefe del Gobierno... por ahora. (Muy bien. Aplausos.)

El partido de Acción Republicana, según lo hemos definido en nuestro programa, en nuestras asambleas, no es un partido que tenga jefes ni caudillos. El partido de Acción Republicana realiza la democracia pura; en su organización el partido se rige por sus asambleas, lo dirige un consejo nacional del que yo accidentalmente soy presidente y mañana lo será otro correligionario. Yo deseo que lo sea un día el señor Alvarez Pastor o el señor Giral. Todos somos iguales en el partido y sólo somos desiguales en las cargas y obligaciones que el mandato de los correligionarios nos impone. Yo estoy cumpliendo ahora una harto pesada, pero la cumplo con buena voluntad, con entusiasmo y con optimismo, mientras vosotros y los demás amigos republicanos de España me acompañan con su confianza y asistencia.

El partido de Acción Republicana es contemporáneo de la República, exactamente contemporáneo de la República. Nació cuando la República no era más que un propósito y la gestación del partido comenzó, poco más o menos, con la gestación de la Revolución. Y estamos tan identificados con la Revolución y con la República, que inmediatamente de instaurarse la República, el partido de Acción Republicana tuvo que tomar parte en el Poder, pero el partido de Acción Republicana no gobierna actualmente en la República, aunque tenga en el Gobierno una participación personal tan significada como la presidencia y tan significada como la persona del señor Giral. Nosotros, el partido de Acción Republicana, no gobierna en la República, pero aspira a gobernar.

El partido de Acción Republicana comenzó siendo un grupo de inteligencia y de concordia entre todos los partidos que aspiraban a implantar la República, que se ha transformado por el esfuerzo de sus correligionarios, por la autoridad de muchos de sus hombres, por la lealtad con que cumple sus compromisos, por la obra que ha realizado y por la autoridad y austeridad que le guían en sus propósitos y en sus programas políticos que le han convertido en un partido nacional con una fisonomía propia, con una organización propia, con una disciplina que no se confunde con ninguna otra disciplina de partido. Y siendo nosotros un partido republicano de izquierdas, que gobernamos en el ministerio de más izquierda que se puede constituir dentro de las Cortes Constituyentes, nosotros, en la más cordial relación con todos los demás partidos republicanos afines nuestros, a nuestro ideario, aspiramos a ser un día el partido que gobierne a la República, que puede desempeñar desde el Gobierno todo su ideario, todo su programa, todos sus métodos de gobierno.

Hasta ahora, yo creo, amigos y correligionarios, que el país puede estar satisfecho de nosotros y que nosotros, los miembros del partido de Acción Republicana, podemos estar satisfechos de nuestra organización. El pueblo nos lo dice. Nosotros no necesitamos apelar a gacetas oficiosas para saber que nuestra labor es útil o inútil, si es o no aplaudida; nos basta ponernos en contacto con las muchedumbres y ahora que se está dando el espectáculo primero en la Historia de España de que los gobernantes se pongan en contacto personal y físico con las muchedumbres, que se dejen estrujar por ellas, abrazar por las gentes humildes y estrechar todas las manos por los campos y por las calles, sin miedo a riesgo ninguno de sufrir ningún percance. (Bravos y aplausos.)

Este contacto directo con el pueblo de que hoy hemos tenido ejemplos magníficos a lo largo de nuestra expedición en que el señor presidente de la República ha sido aclamado, vitoreado y abrazado por la muchedumbre entusiasta, este ejemplo nos basta para saber que estamos en buena vía, que estamos cumpliendo con nuestros deberes y con nuestra conciencia política. (Muy bien, muy bien.)

Notad una cosa. El Gobierno actual, Gobierno de izquierdas, Gobierno al parecer difícil, si nos hubiéramos de atener a las corruptelas del antiguo sistema parlamentario español, resulta—por el sacrificio y abnegación con que todos los partidos implicados en el poder han depuesto sus aspiraciones personales y colectivas, legítimas todas ellas, pero a veces contrapuestas en aras de interés nacional—resulta el instrumento de Gobierno más eficaz, más prepotente, más autorizado a que podemos aspirar. Y notad, además, que la principal fuerza de este Gobierno no es su mayoría en las Cortes—que ésta es la base constitucional de todo Gobierno que se forme— no es esa, sino la integridad moral de sus componentes y la limpieza moral de su conducta. Nosotros, desde el Gobierno, apoyados en la mayoría del Parlamento, hemos hecho leyes que no a todos satisfacieron—nuestro propósito no ha sido satisfacer a todos, sino satisfacer al interés nacional y al interés de la República—, hemos hecho leyes que han lastimado intereses, que han roto con prejuicios seculares en España para preparar el camino de un porvenir que no tiene límites por ahora en el horizonte y, sin embargo, habiendo sido objeto, como es también natural y legítimo, de violentas campañas de oposición dentro y fuera de las Cortes, nadie, nadie, ni el más obcecado de vuestros enemigos, ha podido decir jamás, ni insinuar una sospecha que menoscabe o disminuya la autoridad moral del Gobierno, ni uno solo ha podido insinuar jamás que el Gobierno, en sus decisiones o en sus móviles, atendió a intereses bastardos, a intereses inconfesables, a intereses personales, ni siquiera a intereses de partido, sino a intereses que están en perfecta armonía con los intereses de la República y de España. (Aplausos.)

Por esta ruta, amigos y correligionarios, queremos nosotros que marche siempre el partido de Acción Republicana y cuando habéis creado en Valencia este primer núcleo de nuestro partido, es preciso decir que esta creación vuestra, que este impulso que yo quisiera daros, responde a una ambición bien natural y bien legítima, porque habiendo nosotros obtenido aquí el honor de que Valencia otorgase su representación parlamentaria al delegado vuestro en el Gobierno, que soy yo, y siendo Valencia con su región un vivero y un ejemplo de republicanismo verdaderamente envidiable y admirable, parece muy lógico y natural el querer que nuestra organización quiera, en la región valenciana y en la capital valenciana, echar raíces a que un partido nacional como el nuestro tiene derecho y hasta la obligación de tener

Esto, amigos míos, me importa subrayarlo y añadir además que vuestra presencia aquí, vuestra organización en Valencia y mi presencia en esta casa no significan que entremos en Valencia y mi presencia en esta casa no significan que entremos en Valencia redoblando el tambor de guerra contra nuestros correligionarios los republicanos, sino que venimos a ayudarles en la obra de consolidación de la República y que nosotros en Valencia y fuera de Valencia y en toda la Península, nunca hemos querido prosperar a costa de los amigos en menoscabo de organizaciones simpatizantes con nosotros, o afines con nosotros, o hermanas gemelas de nosotros para engrandecer nuestra propia organización, sino que marchando todos unidos, por la misma vía y con el mismo fin, ensancharemos el campo republicano sin batir a nadie, sin declarar la guerra a nadie, porque sobre todos los intereses de partido, sobre todas las victorias locales, se encuentran los intereses nacionales y está el interés nacional significado por la República. (Bravos y aplausos.)

Esta es nuestra significación de siempre. A todos los republicanos sinceros y leales les tendemos la mano de amistad y nos ofrecemos no a una competencia de partido contra partido, de organización contra organización, sino, remontándonos sobre eso, una colaboración fraternal, mirando al interés nacional de España.

Me interesa decir estas cosas que están en el ánimo de todos, que han presidido nuestra organización aquí, porque siendo Valencia, por fortuna, una ciudad donde las pasiones políticas están casi siempre al rojo, por fortuna, y ya lo quisiéramos así para toda España, nos desagradaría que se pudiera pensar por nuestros enemigos, que nosotros íbamos a ser un elemento de discordia entre los republicanos de Valencia. Eso jamás; porque preferiría que desapareciera mi partido antes de ser nosotros, con mi dirección o con mi consejo, un elemento de discordia entre los republicanos. Y puesto que me oyen amigos muy afectos y queridos que no pertenecen a nuestra organización, quiero que para siempre y desde hoy, lo tengan muy presente: que sea nuestra bandera en Valencia una bandera de paz y concordia y colaboración republicana. (Grandes aplausos.)

Con esto, amigos y correligionarios, creo que me permitiréis vaya a cumplir mis obligaciones en otro lugar, sintiendo muy de veras que la ocasión y las circunstancias no me permitan hablaros más largamente ni de la política ni del porvenir de nuestro partido. Me remito, correligionarios, al discurso que hemos hecho en la Asamblea nacional de Madrid estos días, donde está contenido, a mi parecer, lo que vosotros queréis que sea el partido de Acción Republicana, del que yo no soy más que un humilde servidor. (Gran ovación.)»

Las frutas conservan la salud

Cada día los doctores aconsejan más comer mucha fruta para conservar la salud y hasta la belleza. Nos parece interesante ilustrar a nuestras lectoras sobre las cualidades y calidades de la fruta.

Nos vamos a ocupar de las frutas, alimento que cada día se consume más. Hace algún tiempo se las consideraba como una golosina, hoy sabemos que son necesarias e indispensables, sobre todo para los niños y los convalecientes.

Nos proponemos dar a las lectoras algunos datos útiles sobre el consumo de las frutas. Aun cuando el conjunto tiene propiedades comunes, existen diferencias entre las múltiples variedades.

Las cerezas son digeribles, diuréticas y refrescantes. Algo laxantes. No deben comerse en los casos de enteritis; a cambio, son convenientísimas para el tratamiento de la gota.

Las fresas tienen una acción variable, según los individuos. En algunos producen urticarias y eczemas. Son algo laxantes igual que las cerezas, pero más indigestas; por eso no recomendamos su uso exagerado.

Las manzanas y peras contienen mucha celulosa. Esto las hace de pesada digestión. Deben tomarse asadas, en compota o mermelada.

Los albaricoques y melocotones son muy aromáticos. Frutas de verano muy nutridas, pueden tomarse sin abusar demasiado por miedo a que acarreen trastornos digestivos.

Las naranjas, abundantes y riquísimas en nuestro país, poseen gran cantidad de citratos ácidos y azúcar. Fruta suculenta y refrescante por excelencia, es de un gran valor nutritivo. Tiene también una gran importancia para nuestra belleza, pues conserva una piel fina, clara y tersa. Un vaso templado de agua por la mañana al despertarse con el zumo de las naranjas es conveniente y lo recomendamos.

Para dar a los pequeños el horrible aceite de ricino, también es muy útil el zumo de esta fruta; neutraliza el sabor y aromatiza el purgante. Esta fruta es excelente y sana. Tan sólo deben abstenerse los enfermos cuyo estómago contenga exceso de ácidos.

Las uvas, por la grandísima proporción de azúcar que contienen son cosideradas como muy alimenticias. Son refrescantes y alcalinizan la orina, debido a la transformación de su ácido en carbonatos alcalinos.

Ingeridas en excesiva cantidad por personas de estómago débil, pueden provocar gases y desórdenes intestinales. Por la cutícula que cubre el grano son muy apreciadas como laxantes. Cuando no se desee este efecto, tomarlas sin piel. Los niños y las personas de estómago delicado, también.

La cura de uvas es muy útil para los enfermos artríticos y gotosos.

En esta cura llegan a ingerirse hasta tres kilogramos de uvas. Pronto se nota un aumento en la cantidad de orina y una disminución en su acidez. También se recomienda a los enfermos hepáticos, y para el estreñimiento habitual y a los que padezcan hemorroides.

Como sobrealimentación para los agotados y débiles.

Los dátiles poseen una carne muy azucarada y sólida. Son muy nutritivos. Entre la raza árabe ocupan un lugar preeminente como alimentación, así como entre los persas y los indios. Es poco indigesto y muy laxante.

Son emolientes y suaviza la faringe y vías respiratorias. Convenientísimos en los resfriados acompañados de faringitis o traqueoitis. tis.

Las ciruelas son frías y pesadas: contienen una gran cantidad de agua. Deben comerse en compota y mermelada. Son laxantes, como la mayoría de las frutas.

La principal acción de la mayoría de las frutas, aparte de gran valor nutritivo, consiste en su gran valor como laxantes y agradables.

La costumbre alemana de asociar frutas a alimentos poco excitantes de las secreciones, es muy racional. Desde el punto de vista higiénico, el arroz con ciruelas o manzanas es un alimento inmejorable.

Banco de España

Suscripción a 500 millones de pesetas en Obligaciones del Tesoro, a la par, al 5'50 por 100 y al plazo de dos años

En virtud de lo dispuesto por Decreto fecha 1.° del actual, el día 12 del mismo se abrirá por el Banco suscripción de Obligaciones del Tesoro, por la suma de 500 millones de pesetas, que el Tesoro emitirá a la fecha del mismo día, al plazo de dos años, con el interés de 5'50 por ciento anual y reembolsables por su valor nominal.

Estos valores estarán exentos de todo impuesto o contribución; serán admitidos como efectivo, por su capital y los intereses vencidos, sin prorrateo, en toda operación de consolidación de deuda que se realice, y tendrán, además, la consideración de efectos públicos.

El Tesoro podrá recoger las Obligaciones antes de su vencimiento, abonando el capital de las mismas y los intereses devengados por ellas hasta el día designado para la recogida.

Este establecimiento se halla encargado del pago del capital y de los intereses de estos valores, a su vencimiento, tanto en Madrid como en sus sucursales, mediante la presentación en el mismo de los correspondientes títulos y cupones y señalamiento de pago por el Tesoro, previa la oportuna provisión de fondos que éste haga en su día.

Estas Obligaciones serán admitidas por el Banco en garantía de operaciones por el 90 por 100 de su cotización en Bolsa, no excediendo de la par y con el interéés anual de 5'50 por 100.

Las pólizas, bajo las que se lleven a efecto estas operaciones, se hallarán exentas de timbre, durante el tiempo de esta emisión.

La suscripción se verificará con arreglo a las siguientes reglas:

Los pedidos se harán por cantidades que no bajen de 500 pesetas o que sean múltiplos de esta suma, y ninguno podrá exceder del importe de las Obligaciones que se negocian.

Las Obligaciones serán al portador, en títulos de 500 y 5.000 pesetas cada uno, al plazo e interés ya indicados, pagadero, este último, a los vencimientos de 12 de enero, 12 de abril, 12 de julio y 12 de octubre.

El tipo de emisión será a la par.

El importe de cada pedido deberá satisfacerse en el acto en las cajas del Banco, y se admitirán cuantas suscripciones se presenten en Madrid y en todas las sucursales, exceptuando las de Canarias y Melilla; entregando el establecimiento recibos que serán canjeables por resguardos provisionales. y éstos, en su día, por los títulos definitivos.

La negociación estará abierta el día 12 del corriente, y en el caso de que la cantidad pedida exceda de los 500 millones, importe de la emisión, se verificará el prorrateo, con arreglo a las bases siguientes:

a) Las adjudicaciones se harán por defecto, es decir, que a cada suscriptor al que corresponda una cantidad que no sea múltiplo de 500 pesetas, se le entregará el número de Obligaciones que le corresponda, prescindiendo de la fracción que resulte como exceso.

b) No obstante esto, los suscriptores por cantidades que no excedan de 5.000 pesetas, serán excluídos del prorrateo: es decir, que se les adjudicará la totalidad de la suma suscripta. Ha de llamarse, sin embargo, la atención sobre que no se deberá presentar más de una suscripción a favor de cada titular y que, por consiguiente, serán acumuladas y consideradas como a nombre de una sola persona, todas aquellas peticiones en que figure el mismo suscriptor, bien sean de 5.000 pesetas o menos, o bien de mayor cantidad; y sobre tal base se les hará el prorrateo, si procede, y la adjudicación.

c) Como consecuencia de lo establecido en la regla anterior, a los altos suscriptores por cantidades superiores a 5.000 pesetas, a quienes, por razón del coeficiente que resulte en el prorrateo, no alcance esta suma, les será adjudicada dicha cantidad de 5.000 pesetas; y, por tanto, sólo quedarán sujetas a prorrateo las suscripciones a las que correspondan cantidades superiores a 5.000 pesetas.

d) El sobrante de Obligaciones que pudiera resultar después de establecido el coeficiente del prorrateo, será adjudicado en la forma que fije la dirección general del Tesoro.

Si, una vez conocido el resultado, aparece cubierta con exceso la suscripción, se devolverá a los suscriptores la cantidad que les corresponda, según el prorrateo; advirtiendo que estas operaciones no podrán verificarse con igual rapidez que en ocasiones análogas, por las dificultades que, necesariamente, ha de originar la preferencia dada a las pequeñas suscripciones, en beneficio del modesto capitalista.

Por el contrario, caso de no resultar cubierta la operación en el expresado día, habrá de percibirse, en la suscripciones que se realicen a partir del siguiente, además del principal, el importe de los intereses corridos desde la expresada fecha, en que empiezan a devengar los títulos.

Se realizarán las suscripciones por medio de agentes de cambio y bolsa o corredor de comercio, en las plazas donde no hubiere agentes; abonándose, por cuenta del Tesoro, el corretaje oficial y teniendo la obligación de facilitar póliza de la operación que intervengan, al suscriptor que así lo desee, sin poder percibir otro derecho que el corretaje antes mencionado.

Valencia 6 de abril de 1932.—El secretario, **José ALFARO.**

———:::———

Folletón de "La Correspondencia de Valencia" (16)

EL HIJO DEL DIABLO

PAUL FEVAL

prorrumpió con voz breve y vigorosa—, pero hablemos pronto, porque no tengo tiempo que perder.

Blasius no pudo menos que sonreir.

—Vos sois un hombre de bien, continuó Otto, y la Dieta os ha confiado la guarda de presos acusados de homicidio... Dos de esos prisioneros se han escapado ya...

Blasius dió un salto en su sillón y quiso lanzarse fuera de la estancia, pero la mano de hierro del bastardo le contuvo, volviéndole a dejar clavado en su sillón.

—No gritéis—prosiguió Otto—; no tardaríais en arrepentiros, y sería irreparable el daño.

—¡Pero me engañáis!—exclamó el desventurado alcaide—; ¿no es verdad que me engañáis?... Nadie se ha escapado... ¡Ah! dejad que por mí mismo me cerciore!...

—Pronto iréis—interrumpió Otto sin soltarle—; antes es preciso que nos entendamos. Os digo que Albert y Gotz corren a galope en este momento por el camino de Francia... La huída de esos dos presos basta para haceros perder el empleo, y ya vais siendo viejo, maese Blasius.

El ex maestre lanzó un gran suspiro.

Otto continuó:

—Os propongo que aceptéis una suma que os pondrá al abrigo de la miseria en caso de que os destituyan... y además os propongo un medio de no ser destituído.

El viejo aplicó el oído con viveza.

—Sois un hombre prudente—dijo Otto—; de hoy más, sabéis lo suficiente para no ceder a la tentación de conceder ligeramente vuestra confianza a los presos sometidos a vuestro cuidado... Ahora, id a visitar los encierros de mis hermanos, maese Blasius, a fin de que podamos tratar con perfecto conocimiento de causa.

Soltó el bastardo el brazo del alcaide, que se lanzó en el corredor con la ligereza de un joven. Oyéronse girar gruesas llaves en el hueco de las cerraduras de las habitaciones inmediatas, y grandes suspiros atravesaron en seguida los tabiques de separación.

Poco después apareció de nuevo el desolado Blasius en el dintel de la puerta de la habitación de Otto.

Este le indicó con un gesto el vacío sillón y el alcaide se sentó dando gemidos.

—¡Han partido los ingratos!... ¡Los dos, los dos han partido!...

—Y es preciso que yo parta también!—replicó Otto.

Blasius levantó los hombros con muestras de cólera, sin dignarse contestar de otra menera.

—Es preciso que yo parta—repitió con grave acento el bastardo...—que parta en este momento!... y que vos mismo me facilitéis los medios.

Blasius le miró con aire de indignación, y replicó:

—Voy a haceros encerrar en un calabozo: eso es cuanto os puedo ofrecer.

Otto se sonrió y dijo:

—Eso no os restituirá vuestros otros dos cautivos; al paso que si os queréis avenir a razones, esos dos cautivos os serán devueltos. Os hablo con formalidad, maese Blasius, y bien sabéis que un descendiente de la sangre de Bluthaupt no ha mentido jamás.

—Ya lo sé—murmuró el antiguo maestre—. ¡Qué golpe, Dios mío! ¡quién lo había de esperar!...

—Mis hermanos y yo—repuso Otto—tenemos un gravísimo deber que cumplir en este mundo... Mucho tiempo hemos sido pobres, y la guerra sin oro equivale siempre a una anticipada rendición... Ahora somos ricos, y algunas semanas nos bastarán para llevar a cabo la labor que no ha podido realizarse en largos años... Si os hiciese un juramento, ¿me creeríais, Blasius?

—Sí, os creería; porque corre por vuestras venas la sangre de Bluthaupt.

—¡Pues bien!—prosiguió el bastardo—: os juro por el nombre de mi padre, que Albert, Goetz y yo estaremos aquí dentro de un mes contado desde hoy.

El viejo guardó silencio.

—Si me negáis vuestra ayuda—continuó Otto—, me quedaré en la cárcel, porque ya estáis prevenido y he dejado a mis hermanos todos los medios de evasión; pero ni Albert ni Goetz volverán, y vos seréis castigado.

Blasius apoyó la frente en sus manos y pidió consejo al jarro que delante tenía.

Otto se inclinó hacia su oído.

—Maese Blasius—le dijo—, en otro tiempo erais un fiel servidor de Bluthaupt, y hubiérais dado hasta la última gota de vuestra sangre por la prosperidad de la casa de vuestros amos.

—Y la daría aún—replicó el alcaide.

—Hacedlo, pues—le dijo Otto con voz baja y vibrante—. Hay en el mundo un hijo de vuestro amo que sufre y que ni aun sabe el nombre de sus abuelos.

—¡Ya me lo suponía!—exclamó el antiguo maestre con los ojos animados y las manos cruzadas—; ¿pero estáis bien seguro de encontrarlo, Mein-herr Otto?

—Os he dicho que teníamos un deber que cumplir—replicó el bastardo—; ese niño es el hijo de nuestra hermana Margarita, a la que amábamos más que a nosotros mismos... Ese niño es nuestro hijo también, puesto que nos colocamos entre él y la muerte cuando se agitaba éste sobre su cuna.

La mirada del antiguo maestre expresaba una curiosidad creciente.

—¡Una palabra sólo!—exclamó Blasius—: ¿Fuisteis vosotros los que os llevasteis el niño con la doncella Gertrudis?

—Gertrudis nos siguió, el paje Hans vino a juntársenos, y ellos fueron los que se encargaron del niño... Ambos habitaron largo tiempo en las orillas del Rhin, a la otra parte del castillo de Rhota. ¡Oh! son dos fieles y adictos corazones, maese Blasius...; pero, en fin, yo sé dónde encontrar el paje, y antes de un mes, si así le place a Dios, el hijo de mi hermana, conde Bluthaupt y de Rhota, entrará a poseer la casa de sus abuelos.

Levantóse el alcaide, quiso tomar el gran jarro para llenar los vasos, pero le temblaba la mano.

—¡Con que el Schloss no ha sido vendido aún!—exclamó—; entonces todavía podré vivir lo bastante para ver a un Bluthaupt al frente de sus dominios... Por vida de... que a trueque de ver semejante fiesta, no vacilo en arriesgar el pan de mis ancianos días.

Y dicho esto se quitó su bata de lana precipitadamente.

—No estoy ebrio, Mein-herr Otto—continuó irguiendo su nevada cabeza—; sé bien que podéis engañarme, pero he comido por espacio de cuarenta años el pan de Bluthaupt... Tomad mi bata, y Dios os proteja.

Hasta ayudó al bastardo a pasar la bata por encima de su traje y a ocultar sus facciones bajo el ancho capuchón.

—Esperadnos; mañana recibiréis 5.000 florines, y si dentro de un mes no hemos vuelto, es señal que habremos dejado de existir.

Y diciendo esto atravesó el umbral de la estancia y se internó en el corredor imitando el grave y pesado paso del alcaide de la cárcel de Francfort.

Los vigilantes hiciéronse a un lado para abrirle paso, saludándole con respeto.

Maese Blasius había vuelto a dejarse caer sobre su sillón, ocultando su rostro con las manos.

—«¡El hijo del diablo!»—murmuró—: así le llamaban los malos servidores de Bluthaupt; pero es el hijo de un ángel más bien, pues que su madre era la condesa Margarita.

Detúvose dicho esto para añadir después de algunos minutos de silencio:

—¡Hace ya de esto diez y nueve años!... En la actualidad ya debe ser un hombre... Los bastardos son valientes y hacen todo lo que se les antoja... Que Dios, pues, les asista; y ojalá viva yo lo bastante para ver al nuevo conde en posesión de su castillo.

XV

La calle del Temple

París estaba alegre. Esa exótica multitud que sólo se da a luz cinco o seis veces al año, se extendía en revueltas oleadas desde el Arco del Triunfo hasta la barrera del Trono.

Era domingo de Carnaval y hacía un tiempo hermoso. Desde el mediodía el flujo y reflujo iba y venía por toda la extensión del arrabal de San Antonio, por ambos lados del «boulevard», y por la gran avenida de los Campos Elíseos.

Al llegar a la embocadura de todas las calles principales que dividen el boulevard, se rompía la espaciosa oleada. Una parte de la multitud descendía a la ciudad, mientras que el resto continuaba su paseo semejante a las masas de un rebaño.

Eran próximamente las cuatro de la tarde. Engolosinados los estómagos desde la mañana por el pensamiento de una comida «extraordinaria», dirigían las fatigadas piernas hacia el olor de las cocinas inmediatas.

Entre la dilatada línea de coches que hacía permanecer estacionarios la confusión del gentío, desde el Chateau-d'Eau hasta la puerta de San Martín, había uno de alquiler, cuya abierta portezuela daba paso a la cabeza de un hombre que miraba a cada momento hacia el lado de la encrucijada, pareciendo reñir a su cochero por su impotencia locomotriz.

Después de esperar algunos minutos echó pie a tierra aquel hombre, pagó al cochero, y se internó entre la muchedumbre que cubría las aceras.

Iba envuelto en una larga capa de viaje, la cual permitía ver solamente la extremidad de sus botas provistas de espuelas; y cuyo cuello ocultaba una parte de su rostro.

Era joven aún; su talle esbelto se dibujaba gracioso bajo los anchos pliegues de su vestido.

A medida que avanzaba hacia la encrucijada del Chateau-d'Eau, iba siendo el gentío más compacto e impenetrable; pero nuestro viajero tenía en su abono robustos codos y un vehemente deseo de llegar a su objeto. Penetró, pues, rectamente y de frente por entre la multitud y la murmurante oleada repelida a derecha e izquierda por su fuerza irresistible hubo de abrirle paso, aunque de muy mala gana.

Luego que nuestro viajero entró en la calle del Temple no le fué tan difícil franquearse el paso.

Dirigióse rápidamente hacia el mercado del Temple.

A pesar de ser un domingo y tocar el día a su término, todos los almacenes permanecían abiertos.

Todos se apresuraban a comprar y vender, porque la campana iba a dar muy pronto la señal para cerrar las tiendas.

Nuestro viajero había pasado ya la iglesia de Santa Isabel, y buscaba un sitio a propósito para atravesar la calle; porque los carruajes se sucedían sin interrupción, presentando una barrera permanente. El extranjero aguardaba y seguía lentamente la acera, buscando con ojo atento una salida.

Llegó de esta manera hasta la esquina de la callejuela de las Fuentes, y como no se podía ir

(Se continuará)

Ministerio de Educación, Cultura y Deporte

LOS DEPORTES

FUTBOL

Del accidente al equipo del Valencia. — El estado de los lesionados.—Muestras de afecto recibidas

Los heridos y contusos habidos en el accidente automovilista sufrido el viernes pasado por el equipo del Valencia están considerablemente mejorados en sus respectivas lesiones.

En Valencia encuéntranse desde hace días Amorós y Costa, el primero de los cuales se encuentra casi en perfecto estado, y en franca mejoría el catalán, de la luxación sufrida.

Sánchez y el directivo señor Leonarte siguen en Teruel, de donde regresarán dentro de unos días, habiendo comunicado ayer tarde que se encontraban mucho mejor levantándose de la cama el señor Leonarte.

Con este motivo el Valencia ha recibido muestras de afecto de los principales Clubs de España, que se interesaban por el estado de los accidentados. Especialmente es de destacar un extenso y cariñosísimo despacho del Barcelona, que rogó se le diera cuenta inmediatamente del estado de los jugadores, ratificándolo especialmente el propio presidente del Barcelona a los periodistas valencianos con motivo del partido jugado por éstos el pasado domingo en el campo de Las Corts.

¿El Tenerife-Betis a Barcelona?

El Tenerife, campeón de Canarias, solicitó el terreno de Mestalla para jugar la eliminatoria correspondiente a su campo, contra el Betis de Sevilla, valedera para el campeonato de España.

Sin embargo, el Barcelona ha solicitado del Valencia, Betis y la Nacional que el partido se juegue en su campo el 14 de abril, sin que ninguno de ellos pusiera inconvenientes.

No obstante, el Tenerife llegó ayer mañana a Barcelona, según cuenta un telegrama de la Ciudad Condal, que añade el propósito de entrenarse hoy en el campo de Las Corts, saliendo después con dirección a Valencia para jugar el domingo la eliminatoria con el Betis.

Veremos en qué queda la cosa, aunque sentiríamos no se diera en Mestalla, ya que es indudable constituirá un soberbio partido.

VALENCIA F. C.

AVISO

Se pone en conocimiento de los señores socios que los pases del corriente mes se hallan a disposición de los mismos todos los días, de cinco a ocho de la tarde, en el domicilio social, Félix Pizcueta, 23, los cuales serán indispensables para presenciar los próximos partidos.

El equipo catalán que jugará contra Castilla

Después del partido celebrado ayer tarde en el campo del Español, ha quedado formado el equipo que representará a Cataluña en el partido del próximo día 14.

La alineación es:

Nogués, Zabalo, Alcoriza, Arnau, Soler, Cristiá, Prat, Samitier, Arocha, Ramón y Juvé.

CAMPEONATO «COPA AMATEUR»

Resultados

Onteniente, 4; Levante, 1.

Burjasot, 2; Gimnástico, 1 (semifinal).

La final la jugarán el domingo Burjasot y Sporting del Puerto de Sagunto.

Uno más en la lista

Se anuncia la disolución del Cartagena F. C.

Cartagena.—A causa de contrariedades económicas, se anuncia la disolución del Cartagena F. C.

La noticia es comentadísima.

CICLISMO

Carrera proclamación de la República. — II Gran Premio Especial García

Ya van llegando las inscripciones para esta importante prueba.

Los primeros en alistarse han sido el equipo de neófitos, que tan cuidadosamente ha seleccionado la Peña Ciclista Escuriet—organizadora de esta carrera—, bajo la directa acción de titular a base de adecuados entrenes.

Destacan entre los nuevos inscritos los hermanos Borja, Romero, González, etc.

También de Bellreguat preparan el envío de un potente equipo de principiantes, que con Juan Morán al frente, darán bastante que hablar.

Entre los primera categoría figuran ya inscritos Vicente Paulo, el jabato corredor de Vall de Uxó, y nuestro campeón regional Antonio Escuriet, que con esta carrera piensa hacer honor a la Peña que la organiza bajo su propio nombre.

Los organizadores han verificado ya la inspección del recorrido de la prueba, el que ha quedado definitivamente fijado así:

Salida, a las siete de la mañana desde el establecimiento de bicicletas de don Enrique García, Don Juan de Austria, 9, siguiendo hacia la calle de San Vicente, Benetúser, Catarroja, Alginet, Alberique, Puerto Cárcer, Játiva, Puerto Ollería, Bellús, Játiva, Enova, Manuel, Puebla Larga, Villanueva de Castellón (control de refrescos), Alberique, Alginet, Catarroja, Valencia (Alameda), a donde se llegará por el puente del Mar.

En total, unos 150 kilómetros.

Como ya saben nuestros lectores, los premios se distribuirán en dos clasificaciones: general, y para terceras y neófitos, concediéndose además un magnífico trofeo-copa al equipo de tres corredores principiantes que mejor clasifique cualquier Sociedad adherida a la U. V. E., y también una banda al primer clasificado de la carrera y otra al primer neófito.

Los premios, en número de 25, han quedado expuestos en el escaparate de la Casa García, en donde se admiten las inscripciones, previo abono de dos pesetas

Francisco Soto Bordes
ABOGADO
Despacho: Blanquerías, 25, pral.

TEATRALERIAS

NOVEDADES EN EL ALKAZAR

Esto no quiere decir que el típico salón se haya trasladado al elegante teatro de la calle del General Sanmartín.

Sólo quiere decir que hemos de dar unas cuantas noticias referentes al Alkázar.

Y la primera es que continúa el éxito de «¡La teua dona, la meua i la del atre!», original de Soto Lluch y Sánchez Gil. Ya dijimos, al hacer la reseña del estreno, que la obra era de las que «pegarían». Y, efectivamente, está pegando, según referencias de taquilla. El público, que decididamente tiene ganas de divertirse, acude a ver esta farsa de irresistible fuerza cómica.

Sin embargo, siguiendo el plan trazado de antemano, el próximo sábado va a estrenarse una obra interesantísima. Nos referimos a la comedia en tres actos, titulada «Boira», de la que es autor Mario Blasco. Mario Blasco es un autor que ha triunfado repetidas veces en el teatro castellano, y que ahora, si no estamos equivocados, hace su primera obra directamente en valenciano. He aquí una prueba más de la conveniencia, para las letras valencianas en general, de que haya un teatro dedicado a la escena vernácula.

Finalmente hemos de anunciar que pronto comenzarán en el Alkázar los beneficios de las principales figuras de la compañía. Se comenzará con el de la primera actriz Carmen Nieto. Aún no está determinado el programa; pero se quiere que sea selecto y digno de la beneficiada.

LA S. DE N.

Ha sido estrenada en el teatro de la Comedia, de Ginebra, una obra satírica original de Georges Oltramare, en la que se pone en caricatura a la S. de N.

Figura en esta obra un cierto delegado y multimillonario, llamado Buffard, que juega con descaro doble papel político; por una parte, patrocina la paz internacional mediante el desarmamento integral, y por otra, protege la fabricación intensiva de cañones y ametralladoras.

Esta obra ha suscitado grandes polémicas periodísticas en Ginebra.

UN CONGRESO TEATRAL EN EL QUE HABLA ADRIAN GUAL

El VI Congreso internacional de teatro se efectuará en Roma del 25 al 28 del corriente.

Se inaugurará en el Capitol, en la sala de los Horacios y Curiacios.

Habrá recepción en el Capitolio, representaciones en el teatro real de la Opera y en el Angusteo, visita al Teatro romano y ruinas de la antigua Ostia.

El día 27, Adrián Gual disertará sobre los intercambios artísticos entre los diferentes países.

Una de las sesiones más importantes será la del día 26, dedicada al estudio de la crisis teatral.

En la sesión tomarán parte Silvio d'Amico, Matei Roussou, Paúl Blanchart, Alfred Machard, Carles Delac, Alfredo Kerr, Miss Hurts y de Vriés.

CINCO MIL PESETAS PARA UN AUTOR CATALAN

La Comisión gestora del «Premi Ignasi Iglesias» ha manifestado, ampliando los datos que publicó la prensa días atrás, que será de importe cinco mil pesetas, otorgándose anualmente por decisión de un Jurado, a una obra de teatro, original, en dos o más actos, escrita en lengua catalana, inédita o que se publique o estrene en el período comprendido entre el primero de septiembre y el 31 de agosto del siguiente año.

El Jurado se constituirá y deberá conceder el premio el día 9 de octubre, fecha del fallecimiento de Ignacio Iglesias.

Entre los donativos importantes que esta Comisión gestora tiene ya recibidos, resulta uno de quinientas pesetas procedente de un ciudadano anónimo, el cual ha prometido contribuir con igual cantidad todos los años.

Es probable que este premio, ante la cordial acogida de que viene siendo objeto, empiece a funcionar en la próxima temporada teatral.

UN «TEATRITO» DEDICADO A SHAKESPEARE

El próximo día 31 de mayo será inaugurado en Straggordsur-Avon el «Memorial Theatre», dedicado a Shakespeare, y cuyo coste ascien de a 180.000 libras esterlinas.

Presidirá el acto de la inauguración el príncipe de Gales y asistirán al mismo representaciones de todos los países.

Serán distribuídos 5.000 billetes a los suscriptores ingleses y 10.000 a los suscriptores americanos.

Se inaugurará con la representación de «Enrique IV».

Los españoles en Orán

Por fin se escuchó en la Cámara de los Diputados una voz llamando la atención del Gobierno sobre el olvido en que tiene a los españoles residentes en Argelia, particularmente en Orán, cuyo número se eleva a la bonita suma de ciento cincuenta mil.

Hombres, necesitados en su mayoría, acuden de las costas levantinas a aquel rico país en busca de trabajo, a cambio del cual le prometen un relativo bienestar, pero sólo encuentran el pan para los suyos—¡han cambiado muchos los tiempos!—y una esperanza en la tierra para el porvenir de los hijos. Estos, arrancados de España cuando aún no aprendieron a conocerla, se acomodan pronto al nuevo ambiente, aprenden el francés en el colegio, y cuando alcanzan la pubertad sólo aspiran a la calidad de franceses, avergonzándose un poco de su origen.

Tanto la labor de las autoridades como la de los maestros y profesores es allí francamente desespañolizante. Se habla con tono despectivo de todo cuanto de España procede y se ofrece, como galardón supremo, el título de ciudadano francés. Hasta las leyes sufren restricciones cuando su acción ha de amparar a nuestros hermanos de allá, y la buena voluntad de nuestros cónsules, siempre animados por los mejores propósitos, se estrella ante la fría fórmula que es base de todas las disposiciones: «Medidas de colonización». ¿Quién piensa ya en la colonización de un país considerado en Francia, para la mayor parte de los trámites, como formando parte de la metrópoli? Ya ha durado bastante la medida de excepción. Es llegada la hora de que nuestro Gobierno trate con el francés de la creación de escuelas donde los niños españoles puedan aprender su idioma, estudiar nuestro Bachillerato para que les sea posible seguir una carrera en su patria y volver a ella si así les place.

Cuando en París se vota un crédito para la ampliación del Liceo Francés de Madrid, bien pueden los que dirigen nuestros destinos ver el medio de crear en Orán escuelas e Institutos donde reciban educación española los hijos de nuestros compatriotas, entre los cuales se hallan los de los cónsules, que se ven precisados a separarse de ellos para que puedan proseguir su cultura castellana.

Como oranesa, uno mi voz a la del señor Cañizares.

También sería procedente revisar el absurdo Convenio en virtud del cual los españoles nacidos en Orán se ven, a la segunda generación, convertidos en franceses.

Las familias de arraigado patriotismo se imponen el sacrificio de enviar a España a sus mujeres para dar a luz.

Muchos, ignorando esta ley, que envuelve un verdadero atropello, se ven tristemente sorprendidos por la llamada a filas en aquel país, que ellos no consideran como suyo.

He conocido muchachos que a los diez y ocho años sentaron plaza aquí, y al volver a Argelia, cumplido su compromiso, fueron aprehendidos y enviados a una penitenciaría militar, donde, como prófugos, pasaron varios años sufriendo las mayores penalidades.

El señor Cañizares pide en la Cámara la creación de un órgano que oriente a nuestros compatriotas.

Un periódico español no puede tener vida allí sin una subvención del Estado, y es de justicia otorgarla.

Fracasaron cuantos intentaron el esfuerzo.

Sólo consiguió sostener durante varios años la publicación de una hojita «El Correo Español», un gran patriota que se llamó Cañete.

En 1903, unos muchachos de buena voluntad, el comandante Hernández Ballester entre ellos, fundaron, con la ayuda de unos tipógrafos, un diario republicano, «La Voz de España», que, naturalmente, tropezó con la enemiga de nuestro cónsul, que, como es lógico, se vió precisado entonces, por razón de su cargo, a cerrarles el paso.

Hoy, nuestro representante, el señor Prieto del Río, siempre en contacto con nuestra colonia y gran conocedor de los problemas que la preocupan, abundará seguramente en este criterio, viendo con satisfacción la creación de un periódico que mantenga el contacto entre España y los españoles residentes en Orán.

Remée DE HERNANDEZ

Feria Muestrario

MUY INTERESANTE

Se recuerda a todos los señores aportacionistas y socios numerarios de esta Institución que mañana viernes, a las siete de la tarde, se celebrará en el Colegio Oficial de Agentes Comerciales (Lauria 7), la Junta general en la que ha de quedar reconstituído este organismo.

Se ruega muy encarecidamente la asistencia, debiendo advertir que el alcalde de la ciudad presidirá personalmente esta sesión.

Los reyes del megáfono antes de su coronación

¿Qué cosa es usted: escritor, actor, escultor, pintor, vendedor de terrenos, «cameraman», o director de orquesta?

Si ejerce usted alguna de las profesiones mencionadas, no sería difícil que un día, previo devaneo con la Dama Fortuna, se viese con un megáfono en la mano, convertido en amo y señor de un escenario cinematográfico.

Esto no quiere decir, desde luego, que para dirigir películas haya que estudiar escultura o meterse a vender terrenos; pero lo cierto es que casi todos los directores, antes de serlo, se han dedicado a uno de aquellos oficios.

Harry Pollard, por ejemplo, fué primer actor en la antigua compañía de Alcázar en San Francisco, y como actor empezó también su carrera cinematográfica.

Jack Conway, que dirigiera recientemente «Arsenio Lupin», con John y Lionel Barrymore, era asimismo primer actor en la célebre compañía de David Velasco, trabajando más tarde en películas de Jack London.

Harry Beaumont, director de tantas comedias sutiles, representó en los teatros de Nueva York por muchos años antes de empuñar el megáfono. Charles Brabin era primer actor en Inglaterra.

¡Pensar que aun Van Wyke, el formidable creador de «Trader Horn», fué miembro de una compañía de la legua!... Después de semejante noticia, no causaría extrañeza ver a la mismísima Garbo de directora...

Todd Browning, cuya fama creció hasta las nubes en los buenos tiempos de Lon Chaney... y se quedó en las nubes, recorrió el mundo con un circo ambulante; fué bailarín, payaso, saltimbanqui, y ayudante de curandero. Las películas de Browning, diremos de paso, proyectan vislumbres de ese mundo pintoresco que conociera en su juventud.

Antes de dirigir a Polly Moran y Marie Dressler, en tantas regocijadísimas comedias, Charles Reisner fué actor cómico él mismo. Trabajó primero en variedades, y después en el cinema, a las órdenes de Mack Sennett y Charles Chaplin, respectivamente.

Edmund Goulding hacía de primer actor en teatros de Inglaterra.

Entre otros que de las tablas pasaron a la silla de director, se incluyen: Cecil B. de Mille, héroe de compañías de la legua veinticinco años ha, cuando ni siquiera soñaba en convertirse en «el mago de la pantalla»; D. W. Griffith, autor de tantas importantes innovaciones en la técnica directoral, y antiguamente actor neoyorquino; Wesley Ruggles y Herbert Brenon, que principiaron de «extra» en el Teatro Daly, de Nueva York.

Otros más fueron «cameramen» en la era de la pantalla silenciosa. Víctor Flemming, que sirvió en el Ejército durante la guerra mundial, se cuenta en este número. George Hill se ganaba la vida fotografiando escenas a las órdenes de Hobart Bosworth, muchos años antes de que le tocara dirigir escenes él mismo. Sydney Franklin, creador de «Sólo ella lo sabe» (el gran triunfo cinematográfico de 1931), fué también fotógrafo de Hobart Bosworth; y, por último, Bert Glennon era «cameram», y por cierto que a él se debió la fotografía de aquella célebre película de Cecil B. de Mille «Los diez mandamientos».

La musa de la pintura y escultura ha cedido no pocos de sus fieles a la novísima deidad de la cámara. George Fitzmaurice, que estudió pintura en París antes de venir a Hollywood, es uno de ellos. Rex Ingram, que por cierto está ahora en Francia, se había ganado renombre como escultor cuando dirigió a Valentino en «Los cuatro jinetes del Apocalipsis».

Tampoco faltan escritores entre los privilegiados que manejan el megáfono. Ahí tenéis por ejemplo a William de Mille, hermano de Cecil, y en otro tiempo dramaturgo de fama. Entre este grupo, algunos han vuelto a su antigua profesión, como lo demuestra el caso de Rupert Hughes y Paul Bern. Este último, después de desertar la literatura por las tareas directorales, acabó por abandonar el megáfono por la pluma, y actualmente es escritor de argumentos bajo contrato con la Metro-Goldwyn-Mayer.

También hay hombres de negocios—o, por lo menos, antiguos hombres de negocios—entre el gremio directorial: Sam Wood era vendedor de terrenos; Clarence Brown, vendedor de automóviles, y Howard Hughes, fabricante de instrumentos para la industria petrolera.

Conque, ya véis, caminos totalmente opuestos llevan a menudo al mismo sitio... Pero hay una regla que no falla: ya sean artistas, escritores o comerciantes, los futuros reyes del megáfono deben tener, además del «instinto artístico», un carácter tenaz y una gran resistencia mental y física para soportar la tensión nerviosa que implica la factura de films. El trono del estudio no está ciertamente reservado a los «pobres de espíritu».

Enrique AZNAR

Sombreros señora
Y NIÑAS
LLOP, núm. 2, entresuelo
(Balcones frente a Olympia)
Recibidas las novedades de la temporada, presentamos un espléndido surtido

TAURINAS

Espectáculo cómico-taurino para el próximo domingo en Valencia

Como ayer anunciábamos, está organizado para el próximo domingo en nuestra plaza un grandioso espectáculo cómico-taurino-musical que seguramente será del agrado del público.

Se trata de la presentación de la famosa banda «El Empastre» que tan resonantes éxitos ha alcanzado en España y el extranjero.

En la parte cómica actuarán los aplaudidos artistas Lerín, el Guardia Torero y Charlot, y en la parte seria se lidiarán y serán muertos a estoque dos bravos novillos.

Por todos estos alicientes se puede afirmar que la reaparición de la banda «El Empastre» tendrá caracteres de acontecimiento en nuestra plaza de Toros.

ANUNCIOS GENERALES

Compañía Trasmediterránea

Relación de los servicios que presta esta Compañía

SERVICIO FIJO RAPIDO QUINCENAL MEDITERRANEO-CANTABRICO

Salida quincenal los viernes para Almería, Motril, Melilla, Málaga, Sevilla, Huelva, Vigo, Villagarcía, Coruña, Musel, Santander y Bilbao.

Además admite carga en este servicio para Villa Sanjurjo con trasbordo en Melilla, y para Ayamonte e Isla Cristina con trasbordo en Huelva, y al efecto se entregarán conocimientos directos con flete corrido.

SERVICIO FIJO BISEMANAL CON BALEARES

Salidas de Valencia los lunes a las 20 horas para Palma-Mahón y los jueves a las 20 horas para Ibiza-Palma.

Llegadas los lunes y jueves a las siete horas de Palma e Ibiza, respectivamente.

SERVICIO FIJO BISEMANAL CON BARCELONA

Con salidas de Valencia los miércoles y sábados a las siete de la tarde y de Barcelona los lunes y jueves a las ocho de la noche.

SERVICIO FIJO PARA LOS PUERTOS DEL MEDITERRANEO, NORTE DE AFRICA Y CANARIAS

Con salidas de Valencia quincenalmente los viernes, admitiendo carga y pasaje.

NUEVA LINEA DE FERNANDO POO

Con salida el día 15 de cada mes a las 21 horas para Alicante, Cartagena, Cádiz, Las Palmas, Tenerife, Río de Oro (facultativa), Monrovia, Santa Isabel y demás puertos del continente, admitiendo carga y pasaje.

Para informes: DELEGACION DE LA COMPAÑIA en Valencia, Muelle de Poniente, letra A; teléfono 30.980 y 30.989.

Traslado de Muebles por Camiones
J. VIVÓ
19, MAESTRO AGUILAR, 19 - Tel. 17.566

Anuncie usted en este diario

Se ofrece
para trabajar en Farmacia (Practicante),
FÉLIX PIRIZ
Dirección: Pensión Gran Vía, VALENCIA

Pisos
Se alquilan a 50 pesetas, sin inquilinato, con water, agua a discreción, sol, aire, mucha higiene.
Muñiz y H. de Alba, Avenida del Puerto, 123 (junto a la Cruz).

¡Criadas, no!
Unico lavadero manual que en 24 horas devuelve sus ropas lavadas y planchadas.
Pidan precios y se convencerán de la economía.
Servicio a domicilio
Informes: Pi y Margall, 42, primero, peluquería.
También se lavan colchones de lana, cubres y mantas.

Pulimentador de muebles
Calle Miñana, 5, bajo.

ALONSO - Gran confort
MUEBLES TAPIZADOS DE TODAS CLASES
ESPECIALIDAD EN CAMAS TURCAS
Avenida 14 Abril, núm. 30 (antes Victoria Eugenia)
TELÉFONO 15.902

¡ESTREÑIDOS!
Os curaréis comiendo PAN INTEGRAL LOPEZ
Consulte su médico. Pi y Margall, 31 y 39

BEBA USTED
ORANGE CRUSH

GRATIFICARÉ
espléndidamente a quien proporcione colocación o trabajo de la clase que sea, a joven instruído, hablando francés. Ofertas por escrito, al señor Surroca, calle Pizarro, 19, 2.º

SE DESEAN
uno o dos caballeros para tratarlos como de familia, en casa particular sin niños. Inútil presentarse sin buenos informes.
Razón: Gran Vía Ramón y Cajal, núm. 4, portería

General Motors Radio
Receptores de la más alta calidad técnica, presentados en lujosos muebles de maderas especiales, con tal de obtener resonancias equilibradas.
Los diez modelos GENERAL MOTORS RADIO, ajustados a todas las disponibilidades, son el encanto del hogar en recibir maravillosamente y con la mayor perfección las emisiones de toda Europa.
Comparar los receptores GENERAL MOTORS RADIO con los de las marcas más selectas y observaréis tanta diferencia, que la elección de un aparato de calidad será reservada a los receptores G. M. R.
Modulación natural. Largo alcance. Selectividad garantida.
CARLOS SOLER MORENO, Radio Americana, Ribera, 14, Valencia

Ministerio de Educación, Cultura y Deporte

TELEGRAFO Y TELEFONO

LAS SESIONES DE CORTES

LA DE AYER

Las delegaciones provinciales de Trabajo

RUEGOS Y PREGUNTAS

Continuó ayer tarde el período de ruegos y preguntas y el ministro de la Gobernación contestó al señor Xirau ofreciendo abrir una información para depurar los hechos denunciados.

El señor Aranda habló de la huelga de albañiles en Jerez, que se ha extendido a otros ramos, ocasionando graves perjuicios, y pidió que se dicten sanciones contra los obreros que no cumplan los contratos de trabajo.

El ministro de la Gobernación le contestó diciendo que ya se han tomado medidas para que el orden no sea alterado.

El señor Guerra del Río explanó su interpelación sobre el traslado de funcionarios de Correos de Barcelona.

Habló del republicanismo de los funcionarios de Comunicaciones y dijo que no se debe hacer con ellos política partidista.

Recordó que cuando se creó el Sindicato, al proclamarse la República quedaron garantizados los servicios.

En Barcelona el Sindicato destituyó al administrador, incautándose de la administración y nombrando jefe a un oficial primero.

Aquel Sindicato pasó a manos de los socialistas, y frente a él se creó la organización republicana.

El Sindicato, llegado el mes de febrero, se sintió molesto por la campaña de renovación de la agrupación y trajo el asunto a Madrid.

El Comité Central decretó el traslado de Salla, Asúa y Azpeitia.

Ahora bien, estos señores no fueron trasladados por conveniencias del servicio, sino por castigo, y el Reglamento de Correos no señala esa pena.

Pidió que se les forme expediente; pero que no se les traslade sólo por pertenecer al partido radical.

Una voz: Figuraron en la mascarada de los alcaldes de la dictadura.

El señor Alfaro: Y Largo Caballero fué consejero de Estado con la dictadura. (Grandes rumores.)

El señor Guerra del Río se extendió en nuevas consideraciones sobre el asunto, y terminó diciendo que el partido radical desea que se aplique la ley a todos por igual.

Aplazó su interpelación hasta mañana.

Se tomó en consideración una proposición del señor Dolset sobre creación de un Consejo de Sanidad y otro de Asistencia social.

ORDEN DEL DIA

Se puso a debate el dictamen sobre el proyecto de Obras públicas, declarando comprendido en la denominación de Obras públicas el de puesta en marcha del regadío.

El señor Martín y Martín consumió un turno en contra de la totalidad.

Dijo que el problema de la puesta en marcha del regadío es complejísimo, y que en lo que primero hay que pensar es en el aumento del capital para la explotación de los terrenos.

Manifestó que el sistema de regadío debe emplearse sólo en el cultivo de forraje para la ganadería.

El problema no estriba en poner agua al alcance del agricultor, sino en conseguir mayor producción con el menor quebranto.

Censuró el proyecto en lo que se refiere a la impulsión de las obras por el Estado a los particulares, pues esto no se puede admitir.

Siguió combatiendo el proyecto en diversos puntos.

El señor Casanueva dijo que este dictamen no se ha conocido hasta esta tarde, por lo que pedía al presidente se cumpla el artículo 44 del Reglamento, suspendiendo la discusión para dar lugar a presentar enmiendas.

El presidente le contestó diciendo que esta cuestión debía haberla expuesto ante la Comisión.

El señor Marial consumió un turno en contra.

Ocupó la presidencia el señor Besteiro, que había salido anteriormente.

A continuación dijo: Se me ha informado de que durante mi ausencia el señor Casanueva se ha referido al reparto de los dictámenes y votos particulares.

El señor Casanueva insistió en su anterior manifestación.

El presidente le contestó que la premura en aprobar el dictamen se debe a requerimientos del ministro de Obras públicas; pero que, lo obstante, se hará lo que decida la Cámara.

El señor Casanueva insistió en su apreciación.

El señor Fecet, por la Comisión, le contestó diciendo que acepta el que la discusión se aplace hasta mañana, a condición de que mañana quede aprobado el proyecto, y así se acuerda.

Se pasó a discutir el dictamen sobre el proyecto creando las Delegaciones provinciales de Trabajo.

El señor Gomáriz consumió un turno en contra de la totalidad.

Estimó que estas Delegaciones no reportarán ningún beneficio, y consideró perjudicial el mantener en una provincia dos autoridades con muchas funciones análogas, como el gobernador y los delegados.

Censuró también el proyecto, por inoportuno, ya que se debe dedicar a estas Delegaciones varios millones, cuando se ha dejado al resto de los funcionarios sin los aumentos solicitados.

El señor Ortega y Gasset (don Eduardo) propuso que se demore la discusión hasta mañana.

El señor Guerra del Río se adhirió a la propuesta.

El ministro de Trabajo dijo que él desearía que el proyecto fuera aprobado antes de las vacaciones, y afirma que las Delegaciones son necesarias.

El señor Gomáriz rechazó las palabras del ministro, y dijo que el Gobierno no debe hacer cuestión de confianza en este proyecto.

Intervinieron nuevamente los señores Guerra del Río y Largo Caballero, y se suspendió la discusión hasta mañana.

Acto seguido se levantó la sesión a las nueve y media.

Lo que dice un comunista

UNA CONFERENCIA EN EL ATENEO

Ayer tarde dió en el Ateneo una conferencia Orbón Fernández, afiliado a la C. N. T., en defensa del comunismo libertario.

La primera parte de su disertación fué un parangón entre la labor antimonárquica de la C. N. T. y de los que aparecieron en vanguardia a la hora del reparto de carteras.

Dijo que ellos se unieron a los republicanos y socialistas para derribar a la monarquía; pero sin compromiso de ninguna índole ni con la intención de plantear inmediatamente la lucha de clases.

Combatió la ley de Defensa de la República, mucho más arbitraria que la alemana, y la actuación de los ministros socialistas.

Atacó duramente a éstos, diciendo que han traicionado al proletariado.

La última parte de la conferencia la dedicó a predecir el porvenir.

Las derechas—dijo—han abandonado las cavernas e inundado el país con sus propagandas orales y escritas.

Van hacia una dictadura, no del viejo tipo cuartelario, sino específicamente fascista.

Estos planes fascistas los favorecen el Gobierno y los socialistas con su actuación.

Ataca al grupo Balbontín, que hace el juego a Azaña en el Congreso, y dice que la C. N. T. realiza ahora una obra negativa; pero sabrá construir, pues no en balde —son sus palabras—cuenta con buen número de albañiles, carpinteros y obreros de la construcción.

Fué aplaudido.

El señor Giral abandona la profesión y traspasa la farmacia

El ministro de Marina señor Giral ha traspasado la farmacia y el laboratorio de su propiedad, sitos en la calle de Atocha, número 35.

El contrato se ha firmado en primero de abril, pero todavía no ha tomado posesión oficial el nuevo dueño, don Francisco Orozco, recientemente licenciado en Farmacia, y en la actualidad empleado de Correos.

Parece que éste piensa hacer en el establecimiento las reformas necesarias, ya que está en el mismo estado que en la época de su primitivo dueño.

Ha extrañado mucho este traspaso—dicen algunos—pues el ministro de Marina tiene hijos que poseen el título de farmacéutico.

Los comunistas de Bilbao

Bilbao.—Hoy se presentó ante el Gobierno civil una manifestación de mujeres de los comunistas detenidos en la cárcel de Larrinaga.

Una comisión de tres mujeres subió al despacho del gobernador para pedirle la libertad de los presos, y éste les contestó que había hablado del asunto con el ministro de la Gobernación, y que estaba dispuesto a poner en libertad a los detenidos, a condición de que depongan su actitud y empiecen a comer.

Algunos comunistas se han negado a ser trasladados al Hospital, a pesar del estado lamentable en que se encuentran, pues hoy es el séptimo día de la huelga del hambre.

A última hora de la tarde dicen que algunos han tomado alimento, y se supone que en breve saldrán de la cárcel.

Lo de Gálvez

Dicen de Toledo que acerca de los sucesos del pueblo de Gálvez, han dado en el Gobierno civil una nota en que se dice que dichos sucesos se han reproducido con verdadera gravedad.

Añade la nota, que en el citado pueblo existían dos tendencias sobre si debe o no continuar en el mismo el profesor veterinario, que tiene ideas comunistas.

Un grupo de mujeres se dirigió al Ayuntamiento, el que asaltaron, insultando al alcalde y a los funcionarios municipales.

Existe la sospecha de que elementos de las extremas derechas e izquierdas trabajaban conjuntamente, son los promotores de los incidentes en los que hubo una refriega a consecuencia de la cual resultaron tres heridos, uno de ellos por arma de fuego y dos por armas blancas.

Con objeto de informarse de los hechos, el gobernador civil marchó a Gálvez, habiendo comprobado los extremos anteriores.

Hoy reinaba tranquilidad.

Noticias particulares recibidas de aquel pueblo dicen que lo que ha ocurrido ha sido una venganza de los afiliados a la Sociedad Obrera por el acto que cometieron las mujeres.

Los obreros socialistas se dirigieron a la ermita, y cogiendo la imagen la volvieron a traer al pueblo, sin incidentes.

Por la tarde se reunieron en el Ayuntamiento los elementos de la Sociedad Obrera, y al parecer hízose bastante consumo de vino en la comida.

Por la noche, un grupo de obreros marchó a casa del veterinario don Justo Santos, exigiéndole la documentación y dando origen a que se produjese una refriega entre los partidarios de éste y sus adversarios, cambiándose palos y tiros, resultando heridos dos socialistas.

Después, y cuando regresaba a su domicilio el propietario don Santiago Sobrino, un grupo de obreros le hizo objeto de una agresión, hiriéndole.

En virtud de estos incidentes, anoche se practicó la detención de varios individuos, a quienes después se les puso en libertad.

Parece ser que los incidentes tienen su iniciación en las ideas del veterinario, según se cree comunista, aunque no hace uso de ellas.

Otros dicen que se debe a la competencia que existe entre este veterinario y otro del mismo pueblo.

El nombre de la "Gaceta"

La minoría radical socialista tiene el propósito de presentar a las Cortes una proposición cambiando el nombre de la «Gaceta de Madrid» por el de «Gaceta de la República».

Riña tumultuaria

UN MUERTO

Jaén.—En el pueblo de Jimena se ha desarrollado un sangriento suceso.

Según la versión recogida, los hermanos Manuel y Diego Gutiérrez y José Medina, alias El Pollo, acordaron, en unión de otros, celebrar la Pascua de Resurrección sacrificando un borrego en el campo.

Parece que durante el ágape surgieron disputas, y los comensales se dividieron en dos bandos.

El domingo por la noche, encontrándose en el Círculo del pueblo los jóvenes José Medina y Manuel Gutiérrez, volvieron a disputar y salieron a la calle desafiados.

Avisado Diego, acudió también y se interpuso para evitar la riña, pero Medina sacó una navaja y asestó a Manuel una puñalada en la pierna que le interesó la femoral.

Debido a la pérdida de sangre falleció horas después.

El agresor fué detenido.

Cordero

El señor Cordero ha hecho las siguientes manifestaciones acerca de la reforma agraria:

—Hay quien cree que con los cincuenta millones que el Gobierno dedica a la política agraria, es imposible lograr nada efectivo. Esto es cierto; pero yo me figuro que lo que se propone hacer el Gobierno es tomar por base esos 50 millones para un empréstito que permita desarrollar la reforma agraria con toda la amplitud necesaria.

Besteiro

Después de la sesión recibió anoche a los periodistas el señor Besteiro, haciéndoles las siguientes manifestaciones:

—Nos vamos a ver un poco apurados para la terminación de los asuntos que figuran en el orden del día en las dos sesiones que quedan, y quizás nos veamos en la necesidad de aplazar alguno de estos asuntos para después de las vacaciones, si bien yo quisiera que no lo fuera ninguno de los dictámenes que están discutiéndose.

Mañana comenzaremos con el dictamen sobre el proyecto de ley declarando comprendidas en la denominación de obras hidráulicas las complementarias para la puesta en marcha de regadíos, y después irá la interpelación del señor Guerra del Río.

Si, como espero, queda tiempo, continuará el dictamen sobre el proyecto de Trabajo, relativo a las delegaciones provinciales.

Si todavía hubiese lugar, pondríamos luego a discusión el dictamen sobre ejecución de obras hidráulicas, para que nos quedásemos libres en la sesión del viernes.

En vista de las reiteradas peticiones de algunos diputados, tomaré las medidas necesarias para que todos los dictámenes, con sus votos particulares y enmiendas, sean repartidos, con el extracto del «Diario de Sesiones», a todos los diputados.

Esto obligará a aumentar la tirada, con el consiguiente aumento de gastos, pero el régimen parlamentario siempre es costoso.

Se preguntó al señor Besteiro si las vacaciones parlamentarias durarían hasta el día 26.

—No me atrevo a decir nada en definitiva sobre la duración de las vacaciones.

Lo más probable es que sean hasta el día 26, puesto que de reanudar las sesiones el 20 había de hacerse en miércoles; pero hasta que no hable con los jefes de minoría y con el Gobierno, no hay nada seguro.

Acerca del Estatuto Catalán

LA LABOR DE LA COMISION

En los pasillos del Congreso sostuvieron los periodistas animada conversación con el señor Bello, quien hacía resaltar la intensidad con que trabaja la Comisión de Estatutos para dar cima rápidamente a sus tareas.

Ayer—dijo—celebró dos reuniones.

Se volvieron a reunir esta mañana y lo harán otra vez esta tarde, pues el viernes tiene que haber a toda costa dictamen.

Claro que esto no quiere decir que la Comisión realice su labor con precipitación, sino lo contrario, y así lo demuestra el mucho tiempo que dedica a este asunto.

En principio se ha llegado a un acuerdo en la parte relativa a la Hacienda.

El caballo de batalla era la concesión de las contribuciones directas a Cataluña para que tenga una hacienda propia, pues a juicio de la mayoría de no concedérsele la Hacienda, no podrá tener Cataluña autonomía propiamente dicha.

No quiere esto decir, como he leído en algún periódico, que se abandone en lo más mínimo los intereses de la Hacienda española.

Precisamente por ello se tarda más tiempo en estudiar y resolver esta parte del proyecto.

Nuestro propósito es presentar todo el material a las Cortes para que éstas libremente resuelvan.

El proyecto vendrá a las Cortes y se leerá el viernes. Luego se desglosará el título de la Hacienda, que pasará a la Comisión de Presupuestos, que informará, pero no emitirá dictamen.

No puede nadie—concluyó diciendo—monopolizar el título de español ni de españolista, pues todos lo somos y todos hemos trabajado con el mayor interés y entusiasmo para buscar una solución satisfactoria.

Enseñanza nacional

En el expediente de jubilación, por tener más de 40 años de servicios, incoado por doña Carmen Piniés Camás, maestra de Badalona (Barcelona), se le concede la jubilación.

Idem idem a doña Feliciana Avilés Segura, maestra de Villalmanzo (Burgos).

Idem idem como maestra sustituída de la escuela de Villalumbrales (Palencia), a doña Josefa González Ruiz.

Idem idem por imposibilidad física a doña María Ana Visus Navarra, maestra de San Lorenzo (Huesca).

Idem idem a la maestra doña Dolores Ibáñez Fernández, maestra de El Pino (Cuenca), por haber cumplido la edad reglamentaria el 21 del pasado marzo, se declara jubilada.

Idem idem a don Francisco Irue la García, maestro de Heras (Guadalajara), por haber cumplido los 65 años de edad, se ha resuelto conceder al referido maestro la jubilación reglamentaria.

Idem idem a don Plácido Martínez Montiera, maestro de Viderido (Pontevedra), se le concede la jubilación al referido maestro.

OPOSITORES DEL 28

Se ha resuelto en sentido denegatorio el expediente incoado a instancia de las maestras doña Ascensión Martín Chacón y doña Patrocinio Munilla y Pilarte, en solicitud de que como procedentes de las oposiciones de 1928 y adscritas para realizar las prácticas prevenidas a escuelas municipales de Carabanchel, convertidas en nacionales, se les confirma en dichos cargos y como maestras nacionales.

NOMBRAMIENTOS DE MAESTROS DE MADRID

Como comprendidos en los terceros lugares de las ternas que se formularán en las oposiciones a maestros de sección de Madrid, se nombra para las escuelas que se indican a los maestros siguientes:

Número 14.—Don Juan Aradanaz Lucia, para la primera sección de la graduada número 13-A, establecida en la Cava Alta, núm. 5.

Número 15.—Don Eugenio Salcedo, para la sección de nueva creación, instalada en la calle de Manuel Fernández Caballero, número 12.

Número 16.—Don Avelino Riesco González, para la sección de nueva creación de la calle de Covadonga, número 13.

Número 17.—Don José Ruiz Sánchez, para la sección de nueva creación de la Avenida del Marqués de Zafra, número 13.

Los interesados se posesionarán de sus cargos dentro del plazo que fija el vigente Estatuto del Magisterio.

En el local de la Presidencia se han hecho reformas

El día 14 del corriente se inaugurará la Presidencia del Consejo, donde se han efectuado grandes reformas.

Ese mismo día, coincidiendo con la inauguración, el presidente del Consejo ofrecerá un banquete al Gobierno, al cual asistirán también los ex ministros de la República y algunas otras personalidades.

El presidente de Acción Nacional ingresa en la cárcel

Cuenca. — El presidente de la Juventud de Acción Nacional, Rafael Montoya, ha ingresado en la cárcel para cumplir un arresto gubernativo, por haberse negado a pagar una multa que le impuso el gobernador, por considerar injuriosas unas frases pronunciadas en un acto de los estudiantes católicos.

La denuncia fué hecha por los estudiantes de la F. U. E., a quienes no se les permitió la entrada en el local, y deseosos de molestar, después de terminado el acto denunciaron por escrito las palabras pronunciadas al gobernador, que le impuso una multa de 300 pesetas, que fué rebajada a 100; pero, no obstante, ha ingresado en la cárcel por haberse negado a pagarla.

"La Correspondencia" denunciada

El número de ayer de «La Correspondencia» ha sido denunciado por un artículo acerca de la política de Marruecos.

Nuevo portero mayor

La Comisión de gobierno interior del Congreso ha nombrado a Manuel Gutiérrez Lozano portero mayor del Congreso, por fallecimiento del que venía desempeñando dicho cargo.

El nombramiento se ha hecho por rigurosa antigüedad.

Comisiones parlamentarias

Se reunió la comisión de Estado en el Congreso, informando ante ella de nuevo el señor Zulueta sobre el resultado de sus gestiones en Ginebra y París, con motivo de la intervención de España en la Conferencia del Desarme y la Asamblea extraordinaria de la Sociedad de Naciones convocada para tratar del conflicto planteado entre China y Japón.

El informe del señor Zulueta, extenso y detallado con las ampliaciones que fueron pedidas por los diputados presentes, fué oído con complacencia, acordando los reunidos declarar que la comisión de Estado de las Cortes identificada con la orientación y con la política del ministro, espera que en las nuevas Conferencias del Desarme la delegación española continuará esforzándose por conseguir la solución que en grado máximo pueda contribuir a la consolidación de la paz y más especialmente a reforzar la autoridad de la Sociedad de Naciones como base de la organización jurídica del mundo, que consideran garantía más eficaz que el propio desarme, toda vez que la comisión ha podido comprobar que si la limitación de los armamentos puede tener una influencia inmediata en la situación económica y financiera de los Estados, no puede estimarse como garantía para el mantenimiento de la paz mientras un organismo de carácter universal, asistidos por todos los pueblos no pueda vencer, con la aplicación de normas jurídicas realmente aceptadas, la resistencia y susceptibilidad que los pueblos, más que los Estados y que los Gobiernos, suelen oponer a la intervención fiscalizadora que es indispensable para que toda limitación de armamento sea realmente eficaz.

Por último, la comisión de Estado, de acuerdo con la exposición del ministro, entiende necesario declarar que el exigir, con la delegación española, el cumplimiento del pacto fundamental de la Sociedad de Naciones para la justa solución del conflicto chinojaponés, no envuelve intención alguna de molestia para ninguna potencia, sino la afirmación que corresponde hace en todo momento en que las estipulaciones y pactos han de ser lealmente respetados por todos los miembros de la Sociedad de Naciones y en consecuencia, deberá la representación de España sostener la misma actitud que hasta ahora en las negociaciones actualmente en curso, respecto a posibles ataques a las leyes y natural respeto entre los pueblos civilizados que pertenecen a la Sociedad de Naciones.

También se reunió la Comisión de Hacienda, informando ante ella los directores de las Compañías de Ferrocarriles del Norte, Madrid-Zaragoza-Alicante y del Oeste acerca de las Obligaciones ferroviarias.

La Comisión despachó después favorablemente varios asuntos de trámite.

Llegada del presidente de la República y sus acompañantes

Se celebra Consejo en el Palacio Nacional

EL SEÑOR AZAÑA LEERA ESTA TARDE EL DECRETO REFERENTE AL VOLUNTARIADO EN AFRICA

SE ADOPTARAN MEDIDAS CONTRA ALGUNOS ELEMENTOS DE LA BASE NAVAL DE MAHON

A las 9'40 de la mañana llegó el tren especial en que regresaban el presidente de la República, el jefe del Gobierno, los ministros de Marina y Obras públicas y el séquito.

El convoy llegó conducido por el duque de Zaragoza.

El andén se hallaba atestado, figurando todos los ministros, el subsecretario de Comunicaciones y todas las autoridades, incluso el presidente del Congreso, el del Consejo de Estado, el de la Audiencia, el general de la primera división, los generales Cabanellas y Sanjurjo, alcalde de Madrid, comisiones de Carabineros y Guardia civil, así como numerosos diputados, generales, jefes y oficiales.

Una compañía del regimiento número 1, con bandera y música, rindió honores, siendo revistada por el jefe del Estado y el Gobierno.

El presidente de la República pasó a la sala de espera, donde conversó breves instantes con los ministros, manifestándoles que venía encantado de su viaje y muy impresionado por las muestras de cariño y afecto recibidas.

Seguidamente salió a la explanada de la estación para tomar el coche oficial, y el numeroso público congregado allí ovacionó y vitoreó al jefe del Estado, quien en compañía del secretario general de la presidencia de la República marchó a su domicilio para dirigirse después al Palacio Nacional, con objeto de presidir el Consejo de ministros.

Los ministros marcharon a sus departamentos ministeriales, y después al Palacio Nacional.

A las once quedaron reunidos los ministros en la residencia del jefe del Estado, bajo la presidencia de éste.

Duró la reunión hasta cerca de las dos, facilitando el señor Azaña la siguiente referencia:

«Todo el Consejo ha sido dedicado a la firma de los asuntos que había atrasados.

El presidente de la República ha estado más de una hora firmando decretos, de los que el más importante es uno que leeré esta tarde en las Cortes referente al voluntariado de Africa.

Después, naturalmente, se ha hablado del reciente viaje presidencial, habiéndose hecho una recapitulación del mismo.

Igualmente se ha tratado de las próximas fiestas que se celebrarán con motivo del aniversario de la proclamación de la República.

Mañana, a las diez y media, se celebrará Consejo en el ministerio de la Guerra.»

Los ministros no hicieron ninguna manifestación de interés.

—

Autorizadamente podemos anunciar que con motivo del viaje presidencial, el Gobierno adoptará determinadas medidas contra algunos elementos de la base naval de Mahón, que aprovecharon la ocasión de la visita del jefe del Estado y de algunos ministros para expresar ostensiblemente resistencia al nuevo régimen.

No fué empavesado el palo de la base, y hubo un desdén estudiado para que esa desafección resaltara más.

El Gobierno estima que esa actitud de descortesía es de todo punto intolerable en personas que tienen la obligación de servir al Estado.

Es muy posible que esas medidas gubernamentales se hagan públicas en breve plazo.

Por lo demás, el presidente de la República, el jefe del Gobierno y los ministros de Obras públicas y Marina, no ocultan su satisfacción por la impresionante manifestación de republicanismo que han dado todos los elementos valencianos de los distintos sectores sociales.

Los obreros tropiezan con dificultades para explotar una mina

León.—Hace unos tres meses el ex diputado provincial Miguel Canseco cedió la explotación de sus minas de carbón, situadas en Benbibre, a unos obreros que le pagarían un canon por tonelada extraída.

Entre los obreros surgieron bien pronto diferencias, que dieron frecuentemente ocasión a incidentes, en los que hubo de intervenir la Guardia civil.

En vista de ello han renunciado a la explotación, y ahora parece que uno de los dos bandos quiere exigir al propietario de las minas el abono de los jornales devengados durante la explotación.

Dos bombas

En un desmonte de la calle de Cartagena dos obreros hallaron esta mañana dos bombas en forma de piña.

La Policía se hizo cargo de ellas y las llevó al Laboratorio del Parque de Artillería.

Ministerio de Educación, Cultura y Deporte

Las algaradas estudiantiles

En la Universidad, en los Institutos y en los demás centros de enseñanza, continúan suspendidas las clases.

A la Cárcel Modelo acudieron numerosos estudiantes católicos para visitar a sus compañeros, lo que no les fué posible por el gran número de ellos que pidieron conferenciar con los presos.

Atraco

Al salir de la estación del Metro de Tetuán, cuatro desconocidos, armados de pistolas, atracaron esta mañana al cajero de Arbitrios don Félix Miguel Isidoro.

El atracado demandó auxilio, y acudieron unos guardias.

Los maleantes desaparecieron después de haber hecho algunos disparos, sin acertar.

Un plante en la cárcel de Cartagena

Los presos de la Prisión Central promovieron un plante como protesta por haber sido encerrado en una celda un recluso que hace poco llegó del penal de El Dueso, que se distingue por su actitud rebelde.

Acudió la Guardia civil, que dominó la situación.

Los cabecillas han sido encerrados en celdas.

Nota política

No han hecho más que llegar a Madrid el presidente de la República y el jefe del Gobierno, y se ha alborotado el cotarro político con la celebración del Consejo de hoy.

Y este alboroto ha girado alrededor del anuncio de la reunión de los grupos parlamentarios después de las vacaciones, reunión que en principio se acordó que fuera hoy, pero luego se aplazó por órdenes enviadas desde Valencia por el señor Azaña.

Persona muy destacada de la actual situación, nos decía que la reunión de la mayoría parlamentaria no tendrá el carácter y significado de las antiguas mayorías, que estaban sometidas a la misma disciplina e idéntico programa, cosa que no ocurre ahora, aunque con sus votos apoyen al Gobierno.

Será más bien una especie de programa mínimo parlamentario, que se someterá a la aprobación de los partidos gubernamentales para continuar la obra de las Cortes.

Esa misma persona nos decía que en esa reunión del Senado, el discurso del jefe del Gobierno será a modo de recapitulación de la labor llevada a cabo por el Parlamento, y expondrá la perspectiva que se ofrece a las llamadas leyes complementarias.

Aseguraba también el interlocutor que como el partido socialista se considera solamente coadyuvante de la mayoría gubernamental, enviará únicamente una representación de la minoría.

Desde luego, desde ese día, la política nacional entrará en una fase interesantísima, ya que la colaboración socialista no está muy asegurada, pues han de tratarse asuntos tan apasionantes como la Ley Electoral, la Reforma agraria, el Estatuto de Cataluña y las relaciones entre la Iglesia y el Estado, asuntos todos ellos en los que los distintos grupos están francamente divididos.

Además, hay que esperar a ver cómo acogen los restantes grupos de la Cámara el programa que exponga el señor Azaña.

Se ha hablado también de otro asunto interesante, como es el relativo a la creación de un Comité con representantes de todos los grupos que están en el Gobierno, Comité que tendría carácter más bien informativo y de orientación política que serviría para que todas las minorías gubernamentales tuvieran una fuerte cohesión y conocieran sus aspiraciones mutuas.

"A B C" y la repugnancia de Maciá a pronunciar la palabra España

«A B C» se ocupa de la absurda protesta del señor Maciá ante la suspensión del mitin catalanista porque los organizadores se negaron a retirar la bandera separatista.

Dice el periódico que con este motivo el señor Maciá ha repetido lo de los pueblos de Iberia, demostrando su repugnancia a pronunciar la palabra España.

«Ante esta nueva salida del «avi», pensamos si tienen razón los que dicen que será mejor dar la independencia a Cataluña, pero con Aduanas. Ya veríamos qué sería de toda la teoría de la Generalitat y qué sería del señor Maciá a los cuatro meses de tenderse por el Ebro una línea de Carabineros.

Un sentimiento de piedad nos impide recrearnos en la hipótesis, porque ni en hipótesis podemos desear a nuestro peor enemigo un trágico fin.»

El anteproyecto de Congregaciones Religiosas

El ministro de Justicia ha manifestado que el anteproyecto referente a las Congregaciones religiosas, ultimado por la Comisión asesora jurídica, tiene varios votos particulares.

Declara que nadie podrá invocar la opinión religiosa para justificar el incumplimiento de la Constitución.

Ninguna creencia religiosa tendrá privilegio jurídico.

Se prohibe la celebración de reuniones y actos políticos en los edificios religiosos.

Todas las confesiones religiosas tendrán derecho a la reunión y a la manifestación.

Para las procesiones y otros actos al aire libre, se necesitará autorización gubernativa.

El Estado concederá a los individuos de los Institutos armados el tiempo preciso para cumplir los deberes religiosos.

El nombramiento de los titulares de las sedes episcopales y jerarquías superiores de la Iglesia se comunicará al Gobierno, que se reserva la facultad de declararlos personas gratas.

Ni el Estado, ni la Provincia, ni el Municipio, podrán auxiliar económicamente a las iglesias e instituciones religiosas.

El Gobierno podrá expropiar los edificios religiosos por conveniencias artísticas y sociales.

Se declaran inalienables los bienes y objetos del tesoro artístico.

Los edificios religiosos no podrán venderse ni dedicarse a otros fines.

Las iglesias podrán fundar y dirigir centros destinados a la enseñanza de las doctrinas respectivas, limitándose el Estado a inspeccionar y garantizar que dentro de ellos no se enseñarán doctrinas que atenten contra la libertad y contra la República.

A las Ordenes religiosas se les somete a la legislación común.

Todo establecimiento religioso llevará libros sellados de contabilidad.

El Gobierno señalará el plazo en que han de cesar las Ordenes que exploten industrias típicas o fuentes de riqueza en el ejercicio de su actividad.

Lo que dice Ventosa

DARA UNA CONFERENCIA EN VALENCIA

Anoche marchó a Barcelona el ex ministro de Hacienda don Juan Ventosa.

Manifestó que el día 27 dará una conferencia en Valencia sobre el tema «Situación financiera y de la Banca».

Habló también de las declaraciones de don Marcelino Domingo, a propósito de su conferencia de Sevilla, y dijo que contra lo que cree el ministro, ha estudiado atentamente el proyecto de Reforma Agraria.

«No soy derrotista. Lo sería si contribuyera con una aprobación hipócrita o con un cómodo silencio a que prevalezcan disposiciones dañosas para la Economía nacional.

El Gobierno dice que es defensor de la paz social. No lo niego, pero hay que convenir en que no le acompaña la fortuna.

Están equivocados los que creen que la participación socialista en el Gobierno constituye una garantía para la paz pública, pero aunque así fuera, el período más anárquico, el propio desorden, causa estragos mucho menores que la colectivización del campo que persiguen los socialistas con la Reforma Agraria.

Pagaríamos una tranquilidad material momentánea con la ruina y la desorganización de nuestra Economía.»

Agresión

TRES OBREROS HERIDOS

Toledo.—A las tres de la mañana ha llegado procedente del pueblo de Azcolla, un auto conduciendo a tres obreros heridos.

Estos se llaman Francisco y Félix Pantoja y Germán Sánchez.

El autor de la agresión ha sido el presidente de la Federación Patronal de aquella población.

Parece ser que se celebró en el Ayuntamiento una reunión entre patronos y obreros para solucionar un conflicto pendiente.

Al terminar la reunión se formaron varios grupos de obreros en la plaza del pueblo.

Los patronos recabaron del alcalde que les prestara auxilio, y la autoridad municipal les excitó a disolverse.

Como lo hicieran muy paulatinamente, el jefe de la Sociedad patronal Martín López, sacó un revólver, haciendo varios disparos e hiriendo a los obreros mencionados.

El tribunal de Responsabilidades

En el despacho del señor Besteiro se han reunido esta tarde los jefes de las minorías con el jefe del Gobierno, examinando la propuesta de la Comisión de Responsabilidades acerca del tribunal que conocerá de aquéllas, acordando modificar el dictamen en el sentido de que el tribunal lo compongan doce parlamentarios, seis magistrados del Supremo y el presidente del mismo, que presidirá.

La novillada de esta tarde

Se celebra novillada extraordinaria, con ganado de Concha y Sierra, para Aldeano, Paquito Rodríguez y Pilín.

Media entrada.

Primero.—Negro, grande, gazapón.

Aldeano no puede hacer nada con el capote.

Con la muleta da dos naturales y uno de pecho. Sigue toreando valiente y cerca para un pinchazo, saliendo desprendido el estoque, una estocada trasera y tres intentos. (Palmas.)

Segundo. — Berrendo en negro. Manso. Es fogueado.

Paquito Rodríguez se limita a torearlo por bajo, defendiéndose de las tarascadas.

Un pinchazo, media estocada, una trasera y descabella al quinto intento.

(Sigue la corrida.)

DE FUTBOL

DESIGNACION DE ARBITROS

Han sido designados los siguientes árbitros para los primeros partidos del campeonato de España:

Valladolid-Valencia, Melcón.

Deportivo Castellón - Murcia, Cruella.

Los cambios

En el Centro de Contratación de la Moneda del Banco de España se nos han facilitado esta tarde los siguientes cambios:

Libras, 50'20.
Francos, 52'20.
Dólares, 13'25.
Liras, 68'30.
Marcos, 3'11.
Francos suizos, 257'50.
Francos belgas, 185'00.

Las Cortes

A las cinco menos cuarto comienza la sesión, bajo la presidencia del señor Besteiro.

Hay mucha animación en escaños y tribunas.

En el banco azul los señores Azaña, Largo Caballero, Prieto y Giral.

El presidente del Consejo sube a la tribuna de secretarios y lee un proyecto de ley acerca de las normas por que se regirá el servicio voluntario en Africa.

Entran los ministros de Justicia e Instrucción.

Se pone a discusión el dictamen de la Comisión de Obras públicas, declarando comprendidas en la denominación de obras hidráulicas las complementarias para la puesta en marcha del regadío.

Se discute el articulado del dictamen.

Los señores Molina y Jaén presentan varias enmiendas al mismo, que son aprobadas.

(Sigue la sesión.)

De Barcelona

TERRIBLE INCENDIO.—UN MUERTO

Ayer, a última hora, se desarrolló un terrible incendio en la casa 242 de la calle de Rosellón, donde se producían películas de cine.

El primero en acudir a las voces de auxilio fué el guardia Antonio Genero, a quien algunos vecinos manifestaron que se había producido un incendio en dicha casa, en cuyo piso bajo y al fondo del edificio se verifica la revelación de las cintas cinematográficas.

Como una columna de humo salía constantemente de dicho local, los vecinos de todos los pisos procedieron a ponerse inmediatamente a salvo, menos en el cuarto piso, en el cual habita un matrimonio anciano, que atemorizados por los gritos y las corridas, no acertaban a ponerse a salvo del peligro.

Desde el cuarto piso de la casa inmediata el guardia mencionado adoptó las medidas convenientes para su salvación.

Los obreros Antonio Nadal y Juan Amorós también procedieron a la salvación del matrimonio y penetrando en el piso lograron ponerlos a salvo, valiéndose de una escalera de balcón a balcón.

El pánico entre los vecinos era espantoso.

Poco después llegaron los bomberos provistos del material correspondiente para la extinción del siniestro.

Para penetrar en el local en que se había producido el incendio, los bomberos tuvieron necesidad de destrozar algunas puertas.

Durante buen espacio de tiempo los bomberos arrojaron gran cantidad de agua sobre la enorme hoguera, logrando sofocarla en parte.

Al cabo de dos horas de intenso trabajo se logró la total extinción del fuego.

En los primeros momentos de iniciarse el incendio, los seis obreros que trabajaban en la película con el propietario don José Dojul salieron a la calle inmediatamente, resultando todavía con quemaduras en el rostro y en ambas manos Alfredo Monllor.

Como se tenía conocimiento que el portero de dicha finca estaba durmiendo en un cuarto inmediato al lugar del incendio, se pensó penetrar en la habitación para ponerle a salvo, lo que no pudieron efectuar a causa del intenso humo que invadía todo el edificio.

Por fin lograron penetrar los bomberos, hallando dentro al portero Eduardo Greses, de unos 40 años de edad, que presentaba gravísimos síntomas de asfixia.

Fué reconocido por los médicos, no pudiendo evitar que el desgraciado Greses falleciera a los pocos instantes.

De momento se ignora la causa del incendio, si bien parece ser que se ha producido mientras manipulaban unas películas con bencina.

Se calcula que las pérdidas ocasionadas son muy importantes, pues había grandes existencias de películas, que han quedado totalmente destruídas.

El juzgado de guardia se presentó en el lugar del siniestro, ordenando el traslado del cadáver al depósito, y procediendo a tomar declaración a los que presenciaron el hecho.

EL CRIMEN DE BADALONA

El juzgado de la Concepción, que instruye las diligencias con motivo del crimen de Badalona, no ha procedido todavía al reconocimiento de los objetos que les fueron ocupados al ser detenidos Eulalia Maimou y Benjamín Balsano.

Esta mañana no ha depuesto en el sumario ningún testigo.

Se ignoraba las providencias que dictaría el juez para el esclarecimiento de los hechos.

Después se ha sabido que esta tarde se va a proceder a un careo en la Cárcel Modelo entre Benjamín Balsano y algunos testigos, y después, en la Cárcel de Mujeres, entre la Eulalia y otras personas que han depuesto en el sumario.

Del resultado de estos careos se dictarán nuevas providencias.

También depende de ellos la duración de la incomunicación a que se hallan sometidos Balsano y Eulalia.

Se ha afirmado asimismo que se nombraría un juez especial para seguir esta causa, a fin de que se active todo lo posible.

SUMARIO CONCLUSO

El juzgado de instrucción del distrito de la Universidad ha dado por concluso el sumario que instruía con motivo de la explosión de una bomba en el Paseo de Gracia.

GENTE INDESEABLE

Esta mañana la Policía ha procedido a la detención de unos individuos que merodeaban por el Paseo de Colón.

En su mayor parte han resultado carteristas y gente de mal vivir.

También realizó una batida en igual sentido en el Paseo de Gracia.

En el «barrio chino» detuvo a tres individuos, dos de ellos extranjeros, que serán expulsados de España por indeseables.

VIAJEROS DISTINGUIDOS

Esta mañana han llegado, procedentes de Madrid, el ex ministro de Hacienda señor Ventosa y el director general de Aduanas.

DETENCION DE UN ESTAFADOR

Ha sido detenido por la Policía un individuo llamado Alejandro Riera Muntaner, acusado de una estafa de 12.400 pesetas al Asilo del Beato Juan de Avila.

El valor nominal de dichas Acciones que correspondían a la Deuda del Interior y el Exterior, asciende a más de diez y seis mil pesetas.

Al supuesto autor de la estafa se le han ocupado varios recibos.

LOS FABRICANTES DE HILADOS Y ALGODON

El gobernador civil ha recibido esta mañana a los periodistas en su despacho oficial.

Les ha manifestado que había estado en el Gobierno civil una comisión de fabricantes de hilados y tejidos de Cataluña.

Habían conferenciado con el jefe del negociado de Conflictos Sociales señor Ugarte, sobre las cuestiones que actualmente se registran en Vilasar de Mar.

Del Extranjero

Las Cuatro Potencias

Londres.—La Conferencia de las Cuatro Potencias ha decidido el nombramiento de un subcomité político que estará encargado de estudiar los detalles de la cuestión danubiana, de cuyo conjunto se ocuparon ayer los representantes de las cuatro potencias.

Este subcomité trabajará por la noche y hoy por la mañana, redactando un informe que presentará a la Conferencia en la reunión que ésta celebrará hoy a las 14'30.

También se acordó el nombramiento de un Comité de peritos de la Tesorería que estará encargado de estudiar el problema danubiano, utilizando para ello los elementos contenidos en el informe del Comité financiero de la Sociedad de Naciones, acerca de la situación financiera de ciertos países de la Europa Central y Oriental.

El señor Frederich Leis Ross ha sido nombrado miembro de este Comité de peritos en representación de Inglaterra.

—

Londres.—Ha circulado el rumor de que en el seno de la Conferencia de las Cuatro Potencias, hubo divergencias de opinión entre Francia y la Gran Bretaña por un lado y Alemania e Italia por otro.

El primer Comité de la Conferencia, del que forman parte los jefes de las delegaciones, ha tratado de hacer desaparecer estas divergencias en una reunión que se celebró esta mañana.

Las dos cuestiones que se plantearon en la reunión de ayer, son:

La inclusión de Bulgaria en la Federación Danubiana y saber si los países danubianos deben conferenciar separadamente.

Los representantes de Francia e Italia se mantuvieron a favor de que las proposiciones derivadas de la Conferencia sean sometidas a una reunión de los Gobiernos danubianos, mientras que Alemania e Inglaterra estimaban que debería celebrarse una Conferencia general en la que entren los nuevos países.

Después de presidir el Consejo de ministros celebrado ayer por la mañana, el señor Mac Donald ofreció un almuerzo en honor de las delegaciones alemana e italiana en la Conferencia de las Cuatro Potencias.

—

París.—Carece de fundamento la información publicada por algunos periódicos relativa a un pretendido acuerdo franco inglés que tendría por objeto recomendar a los países danubianos, especialmente a Yugoeslavia, una política de depreciación monetaria.

El hijo de Lindberg vive

Norcfoldk.—Ha regresado mister Curtis, afirmando que se entrevistó con los secuestradores del niño de Lindberg, y puede afirmar que vive y está sano.

El patrón oro

Santiago de Chile.—El Gobierno ha firmado un decreto abandonando definitivamente el patrón oro y regulando la salida de moneda al extranjero, como no sea para pago de adquisiciones industriales.

Terremotos en China

Shanghai.—Se reciben noticias de Nankin y Ankeu de que en dichas poblaciones se han sentido algunas sacudidas sísmicas que han causado el derrumbamiento de varias casas.

Marconi

Génova. — El inventor Marconi ha verificado varios ensayos, que han obtenido pleno éxito, de un nuevo tipo de transmisor y receptor radiotelefónicos para onda extracorta.

Asaltan el Parlamento

San Juan de Terranova.—Una muchedumbre compuesta de varios miles de personas asaltó ayer el Parlamento, ante el fracaso del Gobierno al abrir una investigación pública para determinar lo sucedido con la supuesta falsificación de actas del Consejo por los ministros.

La muchedumbre, enfurecida, rompió todas las ventanas del Parlamento, y en el interior destruyó los muebles y muchos objetos de valor.

Los asaltantes se apoderaron de varios documentos que se considera tienen bastante importancia.

El presidente del Consejo de ministros, señor Richard Skuires, estuvo durante algún tiempo sitiado por los revoltosos, pero finalmente pudo huir sin sufrir daño alguno.

Entretanto, la Policía, desde la parte exterior del edificio, empezó a atacar a los amotinados con porras.

Entre los asaltantes y la fuerza pública se entabló una violenta lucha, a consecuencia de la cual resultaron muchas personas heridas.

Después de algunos minutos pudo ser desalojado el edificio de la Cámara y restablecida la calma.

A consecuencia de los sucesos ha presentado la dimisión el presidente del Consejo de ministros.

Todos los ministros han dimitido por solidaridad con el presidente.

Banquero detenido

París.—Ha sido detenido monsieur Robert, director del Banco que lleva su nombre, acusado de haber dispuesto de sumas que le habían sido confiadas por sus clientes.

Parece que el pasivo del Banco se eleva a veinte millones de francos aproximadamente.

Habla Tardieu

París.—En el banquete que le han ofrecido los elementos políticos del departamento del Sena ha pronunciado el señor Tardieu un discurso señalando las dificultades halladas por el Gobierno en la anterior legislatura.

Dijo que la obra constructiva de la última legislatura fué una de las más importantes en la historia parlamentaria.

Referente a política extranjera, dijo que fué una gran cosa el deseo de asegurar y organizar la paz.

La razón humana—añadió—no concibe aun más que dos maneras de organizar la paz: o bien a falta de asistencia mutua, libertad de las fuerzas nacionales, o bien con la organización de esta asistencia, disciplina y reducción de fuerzas.

Dijo que el ministro de Negocios Extranjeros de Bélgica, señor Imans, y los señores Benez, Venizelos y Tardieu, autores del Tratado de 1919, aun en activo, recabaron el honor de haber infiltrado en su obra estas dos resoluciones.

Esta política de prudencia y progreso fué desde cuatro años la de Francia en los largos debates que exige la ejecución de los Tratados internacionales.

El señor Tardieu a continuación explicó cómo entre el nacionalismo negativo y la internacionalización temporal, escogió con el Gabinete Poincaré, Laval y con los tres últimos Gabinetes Tardieu, la posición intermedia.

Subrayó que durante la última legislatura el señor Briand fué ministro de Negocios Extranjeros en todos los Gobiernos.

Recordó los pagos hechos por Alemania durante la pasada legislatura, y subrayó que en la obra de liquidación Francia manifestó una acción constructora con la conducta observada en sus relaciones con sus antiguos enemigos en el desarrollo de su seguridad material y en la organización contractual de la paz.

El señor Tardieu añadió:

—Nuestras relaciones con Alemania han probado constantemente nuestra voluntad para llegar a un acuerdo.

Recordó, por último, que la pasada legislatura había tomado la decisión en principio de organizar las fronteras, y añadió que desde hace cuatro años la paz no ha dejado de mantenerse y consolidarse bajo la bandera francesa, que afirmó siempre su voluntad de llegar a un acuerdo pacífico en los conflictos internacionales.

Los sin trabajo

Es interesante la exposición que los obreros parados de Uxda han dirigido al cónsul general de Francia, interventor de la región.

Solicitan en ella los siguientes extremos:

Que en las obras proyectadas, que se acometerán en breve plazo, tengan los parados prioridad sobre los compañeros que actualmente trabajan.

Que cuando terminen los inmuebles donde trabajan obreros extranjeros, sean repatriados, llevándolos a la frontera española. Con esta medida creen disminuirá mucho el paro.

Exceptúan a los que lleven cierto número de años de residencia.

Que no se disminuyan los salarios y los obreros franceses sean retribuídos según su capacidad y también con arreglo a las cargas familiares.

Que se creen nuevos empleos en las oficinas del Protectorado para los oficinistas. Caso de no ser posible, que las mujeres cedan sus puestos a los hombres, comenzando por las que sus maridos gocen de empleo.

Que se ponga coto a la especulación de las viviendas y se vea el medio de evitar los lanzamientos por falta de pago.

Por último, que los socorros se organicen en fechas fijas y sean mejorados; pero que lo que más les interesa es obtener trabajo.

LEA USTED TODOS LOS DIAS

La Correspondencia de Valencia

NOTAS BURSÁTILES

Información del BANCO DE VALENCIA

VALORES LOCALES

Operaciones efectuadas el 7 de abril de 1932.

OBLIGACIONES	CAMBIO Precedente	CAMBIO Corriente
Diputación provincial		
5 por 100 amortizables	93'50	00'00
5 por 100 para Obras públicas	91'—	00'00
Ayuntamiento de Valencia		
5 por 100 Ensanches 3.ª serie	95'—	00'00
6 por 100 idem 1.ª y 2.ª serie	92'—	00'00
5 por 100 amortizables E. 1928	70'50	70'50
Ayuntamiento de Sueca 6 por 100.	97'50	00'00
Compañía Valenciana Mejoras urbanas	92'—	00'00
Compañía Tranvías y Ferrocarriles Valencia		
4 por 100 Valenciana Tranvías	80'50	00'00
5'50 por 100 1.ª serie	92'—	92'—
5'50 por 100 2.ª serie	89'25	00'00
6 por 100 Ferrocarril Grao-Valencia Turís	88'—	00'00
Electra Valenciana 6 por 100	100'—	00'00
Valenciana Electricidad		
Obligaciones 5 por 100	93'—	00'00
Idem 6'20 por 100	101'—	00'00
Idem 7 por 100	102'—	00'00
Volta, S. A., 6 por 100	97'75	00'00
Unión Eléctrica Levantina 6 por 100	96'50	00'00
Sociedad Aguas Potables de Valencia		
Obligaciones 6 por 100 E. 1924	97'—	00'00
Idem 6 por 100 E. 1926	101'—	00'00
Compañía Valenciana Cementos Portland, S. A., 6 por 100	95'25	00'00
ACCIONES		
Banco de Valencia		
1.ª y 2.ª serie (totalmente desembolsadas)	525'—	00'00
3.ª serie (con 50 por 100 desembolso)	255'—	00'00
Electra Valenciana	100'—	00'00
Volta, S. A.,	85'—	00'00
Energía Eléctrica Mijares	95'—	00'00
Compañía Tranvías y Ferrocarriles Valencia	100'—	00'00
Aguas Potables de Valencia, preferentes	116'—	00'00
Compañía Valenciana Cementos Portland, S. A.	102'—	00'00

CAMBIOS MONEDA EXTRANJERA

	Precedente	Corriente
Francos franceses	52'20	52'20
Francos suizos	67'06	37'06
Libras Stg.	257'30	257'50
Dollars	68'35	68'30
Marcos oro (dinero)	48'95	50'20
Liras	13'25	13'25
Francos belgas	2'12	3'11

Ministerio de Educación, Cultura y Deporte

Guía industrial y mercantil de Valencia (-- Casas recomendadas)

ALMACENISTAS DE ABONOS

ALFONSO BELLVER (Luis), Poeta Quintana, 5. Tel. 10.417.
ISMAEL BARRERA, Jorge Juan, 7. Tel. 13.746.
JUAN BUENROSTRO, Gran Vía R. y Cajal, 8. Tel. 10.203.
TOMAS ESPLUGUES GALINDO, Avenida del Puerto, 280. Teléfono 30.209.
CARSI Y COMPAÑIA, Avenida del Puerto, 356. Tel. 30.204.
CARSI, S. EN C., HIJOS DE JOSE, Jorge Juan, 4. Tel. 11.747.
JOSE MANZANET CHAFER, Jorge Juan, 3. Tel. 12.946.
NOGUES, S. A., Colón, 7. Teléfono 12.007.
CESAR SANTOMA, Grabador Esteve, 14. Tel. 11.925.
SOCIEDAD ANONIMA AZAMON, Pintor Sorolla, 39. Teléfono 14.495.
HIJO DE FRANCISCO M. VILA, Colón, 80. Tel. 11.106.

ACEITES

AGUSTIN ALAMAR (HIJO), Trench, 12. Teléfono 11.167.
BAUTISTA ALFONSO MONTESINOS, Montaña, 8 (Marchalenes). Tel. 11.941.
PEREGRIN ESTELLES LLORENS, Industria, 4 (Grao). Teléfono 31.109.
INDUSTRIA ACEITERA CASANOVA, S. A., Mar, 60. Teléfono 11.205.
INDUSTRIAS MOSCARDO, S. A., Emilio Castelar, 10. Teléfono 13.160.
LLORIS HERMANOS Y BARBERA, Orilla Río, 5. Tel. 11.848.
LUIS MOSCARDO, Estación, 5 (MISLATA). Tel. 13.322.
JOSE ANTONIO NOGUERA, S. A., Marqués Turia, 12. Teléfono 14.530.
FRANCISCO SABATER, Primo Rivera, 23 (Benetúser). Teléfono 11.923.
ENRIQUE VALLBONA MARTI, Sagunto, 180. Tel. 13.216.

AGENCIAS DE ADUANAS

ENRIQUE ALGARRA CAPUZ, Muelle, 23. Tel. 31.106.
BOIRA Y SORIANO, LIMITADA, Libertad, 12. Tel. 30.850.
ADONFO CASASUS, Chapa, 15. Tel. 30.044.
MARTI Y MUÑOZ, Muelle Levante, 8. Tel. 31.545.
HIJOS DE JOSE MARIA MAYCAS, Libertad, 6. Teléfono 11.131.
ANTONIO MONTESINOS, Muelle Tierra, 19. Tel. 30.885.
MANUEL REAL PALANCA, Colón 2. Tel. 14.608.
ROMANI Y MIQUEL, Muelle, 15. Tel. 30.810.
TIMOTEO XERRI FERIGLE, Colón, 46. Tel. 12.606.

AGENTES COMERCIALES

ROBERTO BLANQUER MORA, Paz, 30. Tel. 12.110.
GONTRAN DOMPE, Jorge Juan, 19. Tel. 13.513.
ENRIQUE SORIANO GRAO, Concordia, 3. Tel. 13.005.

ARROCES (FABRICAS Y MOLINOS)

FEDERICO CORELL, Trinidad, 7. Tel. 14.435.
SIMO Y COMPAÑIA, Carrera San Luis, traste tercero. Teléfono 12.455.
UNION CONSERVERA ARROCERA, S. A., plaza Cisneros, 4. Teléfono 13.185.
MARCELINO ALAMAR, Alfafar. Tel. 77.
LLORIS HERMANOS Y BARBERIA, Benifayó. Tel. 30.

IMPRENTAS, LITOGRAFIAS Y TIMBRADO DE PAPEL

SIMEON DURA, Angel Guimerá, 29. Tel. 12.813.
ENRIQUE MIRAVET NAVARRO, Hernán Cortés, 14. Teléfono 10.258.
JOSE OLMOS PERPIÑA, Segorbe, 9. Tel. 11.462.
HIJA DE JOSE ORTEGA, Pi y Margall, 45. Tel. 12.010.
JOSE SOLER ESCUDER, Alcoy, 3. Tel. 11.802.
DIONISIO MARTINEZ COSTA, plaza San Andrés, 5. Teléfono 10.173.

VENTAS DE MUEBLES AL DETALL

PEDRO LLOPIS. Fábrica y Exposición, Gonzalo Julián, 10. Teléfono 12.093.

SERRERIAS MECANICAS

VICENTE BOIGUES NAVARRO, Denia, 53. Tel. 13.713.
SALVADOR CABANES TORRES, Avenida Peris y Valero, 58. Tel. 14.701.
CARLOS CARDONA SANMIGUEL, Baja, 34. Tel. 12.192.
JOSE GENOVES, Travesía Cabanyes, 4. Tel. 31.147.
VIUDA DE LEONCIO MUÑOZ, Cuenca, 9. Tel. 10.636.
PASCUAL OLMOS BALAGUER, San Vicente, 172. Teléfono 15.018.
FRANCISCO TORRES SANCHEZ, Ramón y Cajal, 11. Teléfono 14.973.
ENRIQUE MOLINA LOPEZ, plaza Arizo, 1. Tel. 10.989.
VIUDA DE VICENTE L. VALLES, Doctor Monserrat, 17. Teléfono 11.530.

AUTOMOVILES

AUTOLOCOMOCION CASANOVA, Paz, 25 y 27. Tel. 11.205.
LUIS BASSET BADIA, Avenida Amalio Jimeno, 7. Teléfono 13.025.
MIGUEL BRU ANDRES, Momparler, 6. Tel. 11.777.
FRANCISCO CUBELLS PLA, Mar, 23. Tel. 13.720.
STUDEBAKER, Don Juan de Austria, 32. Tel. 13.874.
TABOS, S. A. — AGENCIA OFICIAL FORD, Avenida Amalio Jimeno, 7. Tel. 12.348.

ACCESORIOS PARA AUTOMOVILES

EMILIO GUERRERO, Colón, 13. Tel. 12.307.
MATEO RIERA, Lauria, 19. Tel. 10.006.
TORRES, ROMOS, PEREDA Y COMPAÑIA, Colón, 15. Teléfono 11.156.
VICTORIA, MANUFACTURA CAUCHO, S. A., Paz, 21. Teléfono 13.410.

TALLERES REPARACION AUTOMOVILES

AGENCIA FORD LINCOLN, Conde Altea, 16. Tel. 11.652.
VICENTE ARCIS BARRACHINA, Guillén de Castro, 45. Teléfono 10.505.
EUSTAQUIO CASTELLANO (ballestas autos), A. Peris y Valero, 281. Tel. 12.281.
FRANCISCO FERNANDEZ (Electromecánico), Maestro Gozalzo, 47. Tel. 12.123.
GASPAR MARCO GIMENO, Garaje Victoria (frente puente del Mar). Tel. 14.761.
JOSE PASTOR (Carrocerías), Almirante Cadarso, 29. Tel. 14.868.
VICENTE VIDAL, Doctor Moliner, 25. Tel. 10.412.

AZULEJOS, BALDOSAS Y BALDOSINES

FRANCISCO GUILLEN (Cuadrícula), calle de Sagunto, número 216. Tel. 17.504.
VICENTE BELENGUER GINER, Matemático Marzal, 23. Teléfono 10.303.
ELOY DOMINGUEZ VEIGA, Colón, 24. Tel. 13.701.
JUAN MARTIN, Llano Zaidía, 3. Tel. 13.205.
BERNARDO VIDAL MEDINA, Poeta Querol, 3. Tel. 11.821.
HIJOS DE JUSTO VILAR, San Vicente, 46. Tel. 11.054.
VICENTE FURIO, Cuenca (Pasaje Izquierdo). Tel. 10.425.
JOSE CALATAYUD BENLLOCH, San Vicente, 159. Teléfono 13.708.
MANUEL SALOM, Jesús, 10. Teléfono 15.808.
ALBERTO LOPEZ, plaza San Pablo, 4. Tel. 13.732.
MONFORTE Y ARIÑO, Llano Zaidía, 28. Tel. 14.205.
JOSE PALOP BEA, San Vicente, 126. Tel. 12.200.
FRANCISCO GARCIA MUÑOZ, Jordana, 34. Tel. 10.392.

MANUFACTURAS EN BRONCE

MARTINEZ Y ORTS, Gran Vía Jesús y María, núms. 46, 48 y 50. Tel. 12.142.
ENRIQUE MARINER GURREA, Momparler, 6. Tel. 12.332.
PASCUAL SANCHIS MANZANO, Cuenca, 42. Tel. 10.535.
EUGENIO GIL, Cuenca, 30. Tel. 10.625.
SALVADOR IZQUERDO HURTADO, Cuenca, 26. Tel. 14.830.
ENRIQUE PERIS RUFES, Jesús, 10. Tel. 13.846.
VICENTE RAMON BLAY, Azcárraga, 23. Tel. 10.132.
ZARAGOZA Y CEBRIA, Juan de Mena, 17. Tel. 10.638.
CASA POLO, Campaneros, 18. Tel. 12.204.
MORENO, S. A., Almirante Cadarso, 23. Tel. 10.314.
MANUEL TORMO MORA, Luis Santángel, 15. Tel. 11.027.
MANUEL ORRICO VIDAL, Zaragoza, 14. Tel. 10.250.
MARTINEZ Y COLOMER, Avenida Guillén de Castro, número 59. Tel. 13.565.

CALDERERIAS EN COBRE

J. BAUTISTA DELAS, Játiva, 12. Tel. 15.917.
ANTONIO LIZART ESTEVE, camino Barcelona, 14. Tel. 12.983.
FRANCISCO MARCH SALVADOR, Cuenca, 108. Tel. 15.548.
DANIEL MARTINEZ GARCIA, Avenida Puerto, 185. Teléfono 31.208.
JOSE MARIA PLANELLS SOLER, Jesús, 29. Tel. 13.643.
FRANCISCO TERRASA GARCERA, Guillén de Castro, 39. Teléfono 12.319.
RAMON OLMOS BALAGUER, Almas, 10.
VILANOVA HERMANOS, Avenida Puerto, 195. Tel. 30.448.

FABRICAS DE CALZADO

MANUEL ALEIXANDRE BOHIGUES, Corona, 29. Teléfono, 11.414.
RICARDO AYORA LATORRE, Guillén de Castro, 57. Tel. 10.572.
ERNESTO FERRER, S. A., José María Orense, 81. Teléfono, 14.543.
HIJOS DE RAFAEL GIL, Llano Zaidía, 16. Tel. 12.215.
FRANCISCO MARTIN DOMNGO, Guillén de Castro, 77. Teléfono 10.074.
JAIME MORENO NAVARRO, Gran Vía Jesús y María, 49. Teléfono 10.189.

CALEFACCIONES

EREBUS, S. A., Colón, 40. Teléfono 14.946.
XERRI Y BONORA, Isabel la Católica, 4. Tel. 11.543.
LA TERMICA, S. A., Ramón Codes, Castellón, 24. Tel. 14.943.

CAMAS METALICAS

ENRIQUE BLASCO COMPANY, Carda, 20. Tel. 13.223.
VICENTE GENOVES CUBELLS, Continuación Antonio Suárez. Tel. 10.067.
VICENTE TAMARIT E HIJOS, Hospital, 1, 3 y 5. Teléfono 13.903.
ANGEL SENDRA, calle número 34. Tel. 10.750.
JOSE TUDON PIQUER, Jesús, 48. Tel 14.280.
ANTONIO DARAS, Almas, 10 y Arzobispo Mayoral, 13. Teléfono 12.143.

CARPINTERIAS

ENRIQUE BALAGUER MALLOL, Astilleros, 32. Tel. 30.341.
JOSE COLLADO RIOS, San Guillén, 37. Tel. 10.653.
ANTONIO CORTES ALVAREZ, Jesús, 42 y 44. Tel. 10.764.
MELCHOR CHIRONA MARTI, Lepanto, 40, Tel. 13.672.
JUAN B. MARTINEZ MOLLA, Almirante Cadarso, 42. Teléfono 11.918.
MANUEL MORATA DIAZ, Guillén Castro, 137. Tel. 12.416.
EVARISTO BAS BADIA, Mallorquíns.

FABRICA DE CAJAS DE CARTON Y ESTUCHES

EUGENIO MOLTO, Lepanto, 7. Tel. 12.933.
SALVADOR BALAGUER GARCIA, Gracia, 38. Tel. 12.465.
RAFAEL DOMENECH COLOMINA, Doctor Sanchis Bergón, 9. Teléfono 12.326.
JOSE GARCIA CARCELLER, Guillén de Castro, 57. Tel. 13.933.
ALFREDO GUSTEMS, Sogueros, 1. Tel. 14.979.
MANUEL TORRES CAPILLA, Fresquet, 37. Tel. 14.912.
VIUDA DE MANUEL PAMPLO. Timoneda, 8. Tel. 12.843.

FABRICANTES DE SUPERFOSFATOS

HIJOS DE FRANCISCO NIEDERLEYTNER, Pascual y Genís, 24. Tel. 13.801.
JOSE ANTONIO NOGUERA, S. A., Gran Vía Marqués del Turia, 12. Tel. 14.530.
SOCIEDAD ANONIMA CROS, Marqués de Estella, 3. Tel. 14.012.

CEMENTOS

MARIANO ALBARRACIN, Tel. 10.008.
COMPAÑIA VALENCIANA DE CEMENTOS PORTLAND RAFF, Pintor Sorolla, 23. Tel. 11.380.
ERNESTO FERRER, S. A., «Asland», Barcas, 2. Tel. 14.460.
ANGEL PEREZ ESPARZA, «Cemento Armado», Travesía Leones,, 8. Tel. 30.031.
LUIS SALOM BAIXAULI «Landfort», San Vicente, 232. Teléfono 13.808.

CERAMICA Y MAYOLICA

NICOLAS DAVID AVIÑO, Valencia, 3 (Manises). Tel. 20.
VICENTE GIMENO DIEZ, Rufina, 5. Tel. 55.
TOLEDO PERIS Y COMPAÑIA, Carretera Ribarroja. Teléfono 35.
JOSE VALLDECABRES FOLGADO, Aldaya, 8. Tel. 31.
HIJOS DE JUSTO VILAR, Frente Estación. Tel. 8.

REPARACION Y CONSTRUCCION DE RADIADORES DE AUTOMOVILES Y AVIACION

J. TORRES. Despacho, Jorge Juan, 15. Fábrica, Unión Ferroviaria, 43. Tel. 13.814.

CERRAJERIAS

JOSE ARFELLA PASCUAL, Conde Trénor, 11. Tel. 14.001.
JULIAN CONCEPCION FERRER, Continuación Turia, 132. Teléfono 10.424.
JOSE GUILLOT GARCIA, Jesús, 40. Tel. 12.443.
ANTONIO OCAÑA PORTOLES, Avenida Puerto, 76. Teléfono 10.272.
JOSE RIEGER, Francisco Sempere, L. Tel. 14.764.

CARBONES MINERALES

CARMELO TORRIJOS, Cabilleros, 6. Tel. 14.755.

COCINAS

AGUSTIN BURAGLIA, A. Pérez Galdós, 8. Tel. 13.469.
JUAN SALA, Gran Vía Germanías, 53. Tel. 11.423.
HIJO DE VICENTE SALA SANCHO, Embañ, 29. Tel. 14.237.

COMESTIBLES Y ULTRAMARINOS

SIXTO AYORA CORTES, San Vicente, 160. Tel. 13.284.
MARTIN BARRACHINA, Emilio Castelar, 22. Tel. 11.908.
CARLOS BELLO, Conde Salvatierra Alava, 27. Tel. 11.453.
VICENTE CASTILLO, Marqués Turia, 1. Tel. 10.423.
MARCIAL CEBRIAN, Pascual y Genís, 10. Tel. 14.935.
RAMON GARCIA MARTINEZ, Bordadores, 2. Tel. 12.597.
RAMON IZQUIERDO MARTIN, Félix Pizcueta, 29. Teléfono 12.662.
JUAN Y SANZ, Sangre, 12. Teléfono 11.846.
ANDRES SELDRAN AZNAR, Pilar, 12. Tel. 15.277.
PABLO VERA, P. San Bult, 3. Teléfono 12.564.

ALMACENES DE COLONIALES

FERRER Y COMPAÑIA, S. en C., P. Mercado, 76. Tel. 11.137.
HIJA DE J. GARCIA SOUCASE, P. Mercado, 88. Tel. 13.837.
ALEJANDRO GOMEZ, Guerrero, 53. Tel. 13.728.
FRANCISCO TABERNER ANDRES, A. Puerto, 175. Teléfono 30.945.
MANUEL VINAIXA, Vicente La Roda, 13. Tel. 31.505.

CONFITERIAS Y PASTELERIAS

CRISTOBAL CHAPA, Don Juan de Austria, 12. Tel. 13.357.
MARIANO GARCIA COLAS, P. Santa Catalina, 12. Tel. 13.075.
MANUEL HERRERO CARRION, Pi y Margall, 7. Teléfono 14.906.
ANTONIO MARTI, Av. Blasco Ibáñez. Tel. 15.020.
JOSE PALLAS LLEO, Angeles, 3. Tel. 10.756.
PASTELERIA DE LA PELOTA. LLACER. San Vicente, 37. Teléfono 11.100.

CONSERVAS

CONSERVAS TRIGO, S. A., Martínez Cubells, 10. Tel. 13.342.
PEDRO DIEZ, Cirilo Amorós, 10. Tel. 10.245.
HARKER Y BADIA, Ruaya, 46. Tel. 11.736.
GUILLERMO MORRIS, S. en C., Conserva, 2. Tel. 30.500.
SALVADOR ESCRIBA, Paz, 33. Tel. 12.021.
COSMELLI, S. A., Camino Viejo, 98 al 102. Tel. 31.120.
UNION CONSERVERA Y ARROCERA, S. A., Santa Cristina, 8. Tel. 30.217.

SALAZONES

JOSE BELLOT FONS, P. Mercado, 51. Tel. 12.230.
UNION SALAZONERA, S. L., Avenida Aliados, 350. Tel 30.331.
VIUDA E HIJOS DE ZARANDIETA, Avenida Aliados, 251. Teléfono 31.009.
RAFAEL RIDAURA, Murillo, 5. Tel. 11.021.
TRUEBA Y PARDO, S. A., Padre Porta, 7. Tel. 30.865.
HIJO DE GUILLERMO CAMPOS, Virgen del Puig, 2 y 4. Teléfono 31.149.

CORREAS Y TRANSMISIONES

ASENSIO Y COMPAÑIA, S. en C., Pascual y Genís, 17. Teléfono, 14.595.
HIJOS DE H. SEGARRA, Cuarte, 76. Tel. 10.717.
FALCO HERMANOS, Avenida A. Gimeno, 11. Tel. 12.006.
J. ROMERO HUESO, Cirilo Amorós, 23. Tel. 13.207.
«LA IBERICA». JULIO MARTINEZ PARRAS, Alfredo Calderón, 10. Tel. 13.900.

CRISTALERIA, LUNAS Y VIDRIO

JOSE M. GIRONES, Avellanas, 10. Tel. 10.627.
VIUDA DE JOSE GONZALEZ, Guillén de Castro, 113. Teléfono 12.516.
LA CRISTALERA VALENCIANA, Mar, 24. Tel. 13.904.
J. PRATS, Colón, 7 y 9. Teléfono 12.306.
VICENTE RAUSELL, Cuarte, 141. Tel. 11.114.
SALVADOR SANCHO RAUSELL, Cuenca, 24. Tel. 10.603.
RICARDO IBAÑEZ RIPOLLES, Palau, 23. Tel. 10.367.

TAPICERIAS

ALONSO. Gran confort. Muebles. Camas turcas. Avenida 14 de Abril, número 30 (antes Victoria Eugenia). Tel. 15.902.

CURTIDOS

JUAN B. ALMENAR SOLER, Blanquerías, 7. Tel. 12.386.
VICENTE BOLUDA MARTINEZ, Blanquerías, 31. Teléfono 11.605.
GOZALVEZ Y ARLANDIS, HERMANOS, Azcárraga, 15. Teléfono 14.902.
MATEU HERMANOS Y COMPAÑIA, Botánico, 9. Tel. 11.927.
FRANCISCO MORENO USEDO, Goya, 18. Tel. 10.654.
AGUSTIN OMS SCHIAFFINO, Guillén de Castro, 93. Teléfono 12.316.
MANUEL SARRION SANCHIS, Lepanto, 3. Tel. 12.380.
HIJO DE ANDRES SENDRA, F. Morería, 7. Tel. 14.132.

DECORADORES

VICENTE BENEDITO BARO, Conde Salvatierra de Alava, 28. Teléfono 12.753.
PABLO HERNANDEZ GIMENEZ, Marqués del Turia, 26. Teléfono 10.813.
FRANCISCO ROS ANDRES, Maestro Gozalvo, 13. Tel. 15.113.
VICENTE SALCEDO, Martí, 7. Tel. 11.735.
JOSE DOLZ ROMEU, plaza Tetuán, 18. Tel. 13.514.

EBANISTERIAS

JUAN BLAT NAVARRO, San Vicente, 143. Tel. 10.041.
RAFAEL RIPOLL LLACER, Sanchis Bergón, 5. Tel. 12.741.
EMILIO VILELLA, Paz, 17. Teléfono 13.310.
VICENTE ALBELDA COLOMER, Camino Real de Madrid, traste cuarto, R B. Tel. 10.656.
JAIME BADIA BRU, Travesía Mascota, 1. Tel. 11.411.
VICENTE BENLLOCH BARTUAL, Pi y Margall, 38. Teléfono 11.718.
JOSE ESTORNELL CHAUMOLL, A. Pérez Galdós, E J. Teléfono 13.943.
JOSE FERRANDO GUANTER, Travesía Moncada, 7. Teléfono 14.821.
MARIANO GARCIA, fábrica y exposición, Nicolás Factor, número 21 (junto Jesús). Tel. 10.101.
JOSE LIERN, Paz, 22. Teléfono 12.510.
VICENTE LLOPIS MARTI, Angel, 3. Tel. 14.024.
VICENTE TAMARIT E HIJOS, San Vicente, 107. Teléfono 14.861.
V. TAMARIT MOLINA, Garrigues, 4. Tel. 10.615.

MUEBLES CURVADOS

JULIO BENEDITO VERDET, Palacio Pontóns, 13. Tel. 13.424.
JOSE BISBAL GARCIA, Camino Real de Madrid, traste primero. Tel. 14.222.
VICENTE CRESPO CARBONELL, San Vicente, 186. Teléfono 13.908.
HIJO DE VENTURA FELIU, San Vicente, 302. Tel. 14.800.
VICENTE GARCIA MIRALLES, Amadeo de Saboya, 31. Teléfono 10.212.
RAMON GIMENEZ PORTOLES, Cuenca, 22. Tel. 10.426.
HIJOS DE JOAQUIN LLEO, Isabel la Católica, 9. Tel. 10.333.
JOSE MARCH, Picasent, 11 y 13. Tel. 14.300.
MUEBLES CURVADOS, S. A., San Vicente, 306. Tel. 10.708.
ALEJANDRO PARRA, Cuenca, 44. Tel. 10.835.

ENVASES PARA FRUTAS

JULIO ALONSO, Avenida Amalio Jimeno, 9. Tel. 13.742.
RAMON GIMENO, Consuelo, 14. Tel. 31.709.
JOSE GOMILA, Toneleros, 8. Tel. 31.309.
NICOLAS MARTINEZ, Virgen del Puig, 5. Tel. 30.228.
JUAN FRANCISCO PEREZ MONTORO, Libertad, 66. Teléfono 30.710.
BENET Y GARCI, Padre Porta, 20. Tel. 31.007.

FERRETERIAS

EDMUNDO BEUTEL, Pascual y Genís, 19. Tel. 14.336.
ANGEL CIFRE, SUCESOR DE MATA, San Fernando, 16. Teléfono 14.302.
DINNEBIER Y BEUTEL, Zaragoza, 16. Tel. 14.610.
ERNESTO FERRER, S. A., Barcas, 2. Tel. 14.460.
RICARDO GIL ALBERT, Conde de Salvatierra de Alava, 18. Teléfono 11.383.
ENRIQUE IZQUIERDO, Mercado, 80. Tel. 12.237.
FERNANDO TORNER, Guerrero, 35. Tel. 11.728.

FOTOGRABADOR

JOAQUIN CATALA, Cirilo Amorós, 16. Tel. 12.405.

VAPORES VELEROS MADERAS (Negmay)

VICENTE ALABAU SANMARTIN, V. La Roda, 10. Tel. 30.043.

GALLETAS Y PASTAS

SALVADOR PLAJA, General San Martín, 15. Tel. 13.502.
FRANCISCO CASTELLO, Játiva, 4. Tel. 13.350.
TUSET HERMANOS, D. Juan Villarrasa, 1. Tel. 10.244.

GASEOSAS Y SIFONES

JUAN BAUTISTA ALGARRA, Matemático Marzal, 14. Teléfono 13.778.
F. PUCHOL CARBONELL, Guillén de Castro, 31.
JOSE MARTI ANDREU, Guillén de Castro, 120.
SEVERINO GUILLEN GURREA, Continuación Gonzalo Julián, J. G.

FABRICAS DE HARINAS

JOSE MARIA ALBORS, Molino Noumoles. Tel. 11.011.
VICENTE BELENGUER LERMA, Camino Barcelona, 255. Teléfono 14.021.
JUAN CASTELANO, Juan Verdaguer. Tel. 31.625.
MANUEL GALINDO, Pérez Pujol, 5. Tel. 14.141.
PEDRO MARTI INIGO, Moro Zeit, 8. Tel. 10.004.
RAMON PONS GRADOLI, A. Puerto, 131. Tel. 30.203.
SIMO Y COMPAÑIA, Pérez Pujol, 5. Tel. 12.844.

ALMACENES DE HIERRO

RAMON BAGUENA, plaza del Mercado, 43. Tel. 12.337.
INDUSTRIAS DEL HIERRO S. A., (Miguel Igual), calle San Vicente. Tel. 13.382.
HIJO DE MIGUEL MATEU, Guillén de Castro, 5. Tel. 13.000.
BERNARDO PRIETO, Carda, 14. Tel. 11.427.

FABRICAS DE JABONES

LUIS ALBACAR Y COMPAÑIA, S. en C., Félix Pizcueta, 24. Tel. 13.902.
CAYETANO FIOL RIDAURA, Guillén de Castro, 133. Teléfono 10.616.
JOSE M. MARTINEZ DOMENECH, Avenida del Puerto, 232. Teléfono 30.049.
HIJO DE VIGUER BLAT Y COMPAÑIA, Blanquerías, 9. Teléfono 10.705.

LADRILLOS Y TEJAS

VICENTE BONET TRENCO, Callizo Santa Mónica, 5. Teléfono 12.222.
ARCADIO CONTELL BONELL, Callizo Santa Mónica, 4. Teléfono 12.342.
ANTONIO RAGA, Periodista Castell, 7. Tel. 11.523.
FRANCISCO SORNI TRENCO, Alfara Patriarca. Tel. 21.
CAYETANO SANCHIS, Aldaya. Tel. 19.

CHAPAS Y TABLEROS

SALVADOR VILARRASA, Jesús, 85. Tel. 12.221.
JOSE M. BARONA, A. Pérez Galdós, 31. Tel. 12.232.
BELLOCH Y CASTELLANO, camino Campanar. Tel. 14.027.
HORWOOD, HENRY J., San Vicente, 292. Tel. 14.008.
JOSE NACHER BOLAS, Guilién Castro, 103. Tel. 10.116.
SALVADOR SANCHO, Carrera San Luis, 61. Tel. 10.521.
FRANCO TORMO, camino Picasent, 8. Tel. 12.302.
VIUDA DE ERNESTO VALLES, Lepanto, 9. Tel. 13.227.

CONSTRUCTORES DE MAQUINARIA

HIJO DE FRANCISCO CLIMENT, Matemático Marzal, 12. Teléfono 13.224.
HIJO DE DOMINGO GOMEZ, camino Barcelona, 22. Tel. 12.705.
RAFAEL MONTAÑES, Játiva, 9. Tel. 11.245.
VIUDA DE MARIANO BOU, camino Barcelona, 113. Teléfono 11.705.
HIJOS DE VICENTE FERRER BALLESTER, Cuenca, 12. Tel. 14.730.
BOMBAS IDEAL, S. L., camino Barcelona, 101. Tel. 12.850.
M. y V. SANZ SIMON, Avenida Puerto, 269. Tel. 30.815.
JOAQUIN VILANOVA, calle Industria, 2. Tel. 31.608.
VICENTE FERRANDO GAY, Avenida Puerto, 119. Tel. 31.809.

BOMBAS

CARLOS GENS MINGUET.—Bombas «Geyda», Avenida Adolfo Beltrán, núm. 64. Tel, 14.463.

METALES

JUAN COUCHOUD, San Vicente, 134. Tel. 11.700.
REAL COMPAÑIA ASTURIANA, Mar, 23. Tel. 14.020.

CORREDORES DE FINCAS

DON RAMON TORRES, Poeta Quintana, 5. Tel. 14.071.

MUDANZA DE MUEBLES EN GENERAL. PIANOS Y CAJAS CAUDALES

JOSE MARIA VIVO.—Maestro Aguilar, número 19. (Sucursales en Barcelona y Alicante). Teléfono, 17.566.

FABRICAS DE PAPEL

BONET HERMANOS, camino Hondo del Grao, 86. Tel. 13.721.
IROIL, DUCH Y ALONSO, Toneleros, 16. Tel. 30.149.
LUIS LAYANA, Pi y Margall, 94. Tel. 10.741.
MONLLOR, CRESPO Y COMPAÑIA, camino Burjasot, 19. Teléfono 14.316.
HIJOS DE RAMON PATUEL, Pi y Margall, 78. Tel. 12.118.
JOSE VENTURA, camino Peñarrocha, 23. Tel. 13.244.

ARTICULOS DE PIEL

RAMIRO LALIGA SOLER, Burjasot, 9. Tel. 14.991.
LAZA, MARTINEZ Y COMPAÑIA, Continuación Gonzalo Julián, 45. Tel. 10.357.
PEREZ Y COMPAÑIA, Guillén de Castro, 59. Tel. 12.358.
HIJOS DE MIGUEL SERRA, Doctor Moliner, 18. Tel. 11.057.
SIMEON M. SANJUAN, Alicante, 13.

FABRICAS DE SEDAS

ANDRES Y MONSERRAT, Pérez Pujol, 10. Tel. 15.558.
RAFAEL CATALA, Guillén de Castro, 77. Tel. 10.541.
EMILIO DAZA, Flora, 6. Teléfono 11.001.

HILADOS, TEJIDOS Y TRENZADOS DE YUTE

HIJOS DE ANTONIO JULIA, Conde Salvatierra de Alava, 22. Tel. 14.804.
PLACIDO NAVARRO PEREZ, Sorní, 22. Tel. 11.295.
ANGEL GASCÓ RAMOS, Mayor, 8 (Mislata). Tel. 14.324.
HILATURAS NAVARRO Y CABEDO, S. A., Félix Pizcueta, 23. Tel. 13.120.

PERSIANEROS-ESTERENOS

FRANCISCO RAMOS SUAY, Colón, 18. Tel. 12.264.

FÁBRICAS DE HIELO

LA FRIGORIFICA, S. A., Instituto Candela, 7. Tel. 12.722.
FRIO INDUSTRIAL, S. A., Maderas, 14 al 16. Tel. 31.448.
JOSE MARTI SALVADOR, Avenida Aliados, 51. Tel. 10.202.
ASOCIACION DE ARMADORES Y EXPORTADORES DE PESCADO, S. A., Avenida Puerto, 123. Tel. 31.604.

AGENCIAS DE TRANSPORTES Y ACARREOS

JULIAN COMPANY «LA UNIVERSAL», plaza Encarnación, 3. Tel. 11.111.
JOSE MARTI ROMERO, Escolano, 4. Tel. 11.921.
BAUTISTA MATEU, Pelayo, 52. Tel. 10.643.
JOAQUIN REAL, Linterna, 26. Tel. 11.415.
GERARDO ROBRERO «EL RAYO», Alicante, 19. Tel. 13.745.
RAFAEL MONLLOR, Clavé, 20. Tel. 12.011.

TINTORERIAS

VICENTE PEÑA SANZ, Primado Reig, 6. Tel. 13.989.
FROILAN TORIJA, Bordadores, 5. Tel. 13.776.
FRANCISCO GAMBORINO MARTIN, Mercado, 34.

TREFILERIA

SDAD. ANONIMA TREFILERIA Y DERIVADOS, Paz, 30. Tel. 14.910.

TONELERIAS

COMERCIAL ESTEVE, S. A., Vicente Brull, 62. Tel. 31.343.
RAFAEL ROIG LAZARO, Travesía San Vicente, 34. Tel. 31.536.
DOMINGO VENTURA HERNANDEZ, Serrería, D. V., Teléfono 31.609.
PASCUAL GURREA OBIOL, Vicente Brull, 26. Tel. 31.640.

TOLDOS Y LONAS

SALVADOR VALERO LOPEZ, Avenida del Puerto, 39. Tel 12.255.
VICENTE LLORENS OLIVER, Avenida del Puerto, 193. Teléfono 31.305.
LA REPOSICION, Jordana, 34. Tel. 12.767.
F. GARCIA ROVIRA, Libertad, 174. Tel. 31.023. Sucursal, Tel. 13.383.

LANERIAS Y COLCHONERIAS

SALVADOR ALCOVER, Comedias, 15. Tel. 13.398.

DESPERDICIOS DE PAPEL, TRAPOS Y METALES

MIGUEL MARTINEZ, Cuarte, 167. Tel. 14.333.

PELUQUERIAS

VICENTE MORANT, Ribera, 33. Tel. 14.931.

BASCULAS Y BALANZAS

E. VILLEGAS. Reparación de básculas y balanzas, cafeteras y picadoras de carne. Ripalda, 34.

Ministerio de Educación, Cultura y Deporte

GALERIAS AVENIDA, S. A.
Compre usted lo que necesite en estos grandes Almacenes, donde encontrará siempre las más sorprendentes novedades
Avenida Salmerón, número 2
Entrada libre

LA CORRESPONDENCIA DE VALENCIA

DIARIO INDEPENDIENTE DE LA NOCHE

BANCO VITALICIO DE ESPAÑA
Fundado en 1880
Seguros Vida y Rentas Vitalicias
Oficina de Valencia:
Avenida Salmerón, número 2
(Edificio de su propiedad)

Entusiasta despedida del presidente de la República española

Desde mucho antes de llegar el presidente señor Alcalá Zamora a la estación del Norte, estaban sus alrededores invadidos por el gentío.

A las diez y media llegaba la compañía con bandera y banda de música del regimiento número 13 de Infantería, al mando de un capitán, que había de rendirle honores, siendo ésta recibida por el público entre grandes aplausos.

Seguidamente fueron llegando las autoridades de Valencia, la Diputación y Ayuntamiento en corporación, comisiones y representaciones de entidades y agrupaciones políticas, entre ellas nutridas representaciones del partido Republicano Autonomista, que eran portadores de sus banderas, haciéndose imposible que la fuerza pública pudiera contener la abalancha de gentío.

Entre los concurrentes se hallaban los generales señores Martínez Monge, García Oltra y Marzo, con los primeros jefes de todos los cuerpos de la guarnición y representaciones de jefes y oficiales de los mismos.

A las once menos cuarto entró el jefe del Estado en la estación con el presidente del Consejo de ministros, ministros de Marina y Obras públicas, los generales señores Riquelme y Queipo de Llano y demás personas de su séquito.

El público prorrumpió en una grandiosa ovación, oyéndose vivas y aplausos que se confundían con el Himno Nacional que dejaba oír la música del regimiento número 13.

El señor Alcalá Zamora, acompañado de los señores Azaña, Giral, Prieto, comandantes militares y demás generales, revistó la compañía, y terminado este acto todas las autoridades, elemento militar y comisiones, así como el director y secretario del Banco de España, de Valencia, ofrecieron sus respetos al presidente.

Entre vivas y aplausos el señor Alcalá Zamora llegó a mezclarse con el numeroso público que le hacía objeto de sus simpatías incesantemente, sin dejarle avanzar, que ante la llegada de la hora de partir el tren hubo de tomar el coche butaca de la cola del tren, por hacerse imposible llegar al coche salón que tenía preparado al efecto.

Al partir el tren, once en punto de la noche, se desbordó el entusiasmo. El tren salía lentamente, ante la masa humana que allí se congregó, no cesando los vivas al presidente, al señor Azaña y a la República.

El señor Alcalá Zamora, desde una ventanilla del coche, saludaba sonriente, hasta que el tren se perdió de vista.

Como detalle para que nuestros lectores se puedan formar idea del público que había acudido a la estación, diremos que estando todas las puertas abiertas de par en par, tardó en desfilar cuarenta minutos.

El general de la división, señor Riquelme, con sus ayudantes señores Alfaro, Páramo y Fidalgo, y el teniente coronel, primer jefe del regimiento número 13 de línea, quedaron en el andén para presenciar el desfile de la fuerza, que fué brillante por demás, uniéndose a los soldados varias banderas del Partido Republicano Autonomista, seguidos de numeroso público que aplaudían y vitoreaban a los soldados y al general Riquelme.

De esta forma marcharon hasta el cuartel de San Juan de la Ribera, donde al llegar pidieron permiso para entrar, pues deseaban ver cómo la bandera se retiraba de la compañía y entraba en el cuarto de banderas.

Les fué franqueada la entrada al cuartel, y en el patio, entre aclamaciones al Ejército y a la República, presenciaron el acto, retirándose satisfechísimos de ello.

SOBRE EL VIAJE DEL PRESIDENTE

Esta mañana, en la estación del Norte, hemos tenido ocasión de hablar con el ingeniero jefe del depósito de máquinas, don Jerónimo Luzzatti, que marchó a la Encina en el tren presidencial, y nos ha manifestado que desde las estaciones de Alfafar-Benetúser, hasta la de Játiva, en todas había comisiones de autoridades y público con bandas de músicas para saludar al presidente al paso del tren.

Lo propio ocurrió a pesar de lo avanzado de la hora, desde Játiva a la Encina, donde llegaron con siete minutos de adelanto a la hora fijada, siendo ello suficiente para que en los cinco minutos señalados para parada pudiese efectuarse el cambio de locomotora y personal de la Compañía del Norte por el de la de M. Z. A.

FELICITACION DEL PRESIDENTE DE LA REPUBLICA Y MINISTRO DE LA GUERRA

El comandante general ha hecho pública la siguiente orden de plaza:

«El excelentísimo señor presidente de la República y el señor ministro de la Guerra, al terminar el desfile de las fuerzas de esta guarnición el día 5 del actual, me manifestaron su satisfacción por la brillantez y marcialidad con que se habían presentado todos los Cuerpos.

Y al hacerlo público en esta orden para satisfacción de todos, me complazco en unir mi felicitación a la de dichas elevadas personalidades.»

LOS DIPUTADOS VALENCIANOS

En el tren presidencial marcharon a la capital de la República los diputados a Cortes don Sigfrido Blasco, el presidente de la Comisión Gestora don Juan Calot y el presidente del Ateneo Mercantil don Ricardo Samper.

MILITARES

Conferencia

Mañana, a las 10'30, en el cuartel del Almirante, el capitán del regimiento de Infantería número 7 don José Beltrán Taléns dará una conferencia acerca del tema «Combate defensivo de la Infantería».

A este acto asistirán todos los jefes y oficiales de Infantería y Artillería de la guarnición francos de servicio y los de las demás Armas y Cuerpos que lo deseen.

Entrega de pabellones

También mañana, a las once horas, y con las formalidades reglamentarias, el escribiente de primera con destino en la Comandancia militar don Enrique Salvador Benlloch, hará entrega a la plaza, en representación del de igual clase don Ramón Rubio Catalán, del pabellón número 6 de los de la zona en Paterna «llamados solteros», y ésta a su vez al escribiente de primera con destino en la tercera división orgánica don Manuel Loscos Espada.

A dicho entrega asistirán las citadas clases, y por la Comandancia de Ingenieros, el oficial que designe su primer jefe, y por la plaza el teniente de la Sección de Destinos don Teodoro Pérez Febrero.

Información del Puerto

El «Marechal Foch».—Las unidades de nuestra Escuadra y la escuadrilla de hidros y aeroplanos

Esta mañana ha zarpado del puerto con rumbo a Tolón, para incorporarse a su base naval, el acorazado francés «Marechal Foch».

El crucero español «Almirante Cervera» ha zarpado también haciendo rumbo a Tánger.

El transporte «Almirante Lobo» ha salido para Ibiza.

Los seis submarinos, para Cartagena.

La escuadrilla de hidros y aeroplanos se ha remontado también esta mañana tomando la dirección del aeródromo de Los Alcázares.

Lleven todos ellos feliz viaje.

Comisión de "falla"

La comisión ejecutiva para la «falla» del próximo año en las calles de Pelayo y Matemático Marzal, ha quedado constituída en la forma siguiente:

Comisión de honor: Don José Alcón.

Comisión ejecutiva: Presidente, don Esteban Catalá; vice, don Rodrigo Gascó; tesorero, don José Máñez (padre); contador, don Vicente Boil; secretario, don Cecilio Marcos; vice, don José Máñez (hijo).

Vocales: Don Rafael Sanz, don José García, don José Catalá, don Amelio Beút, don José Marcos y don Salvador Gramage.

Nada de lenguas

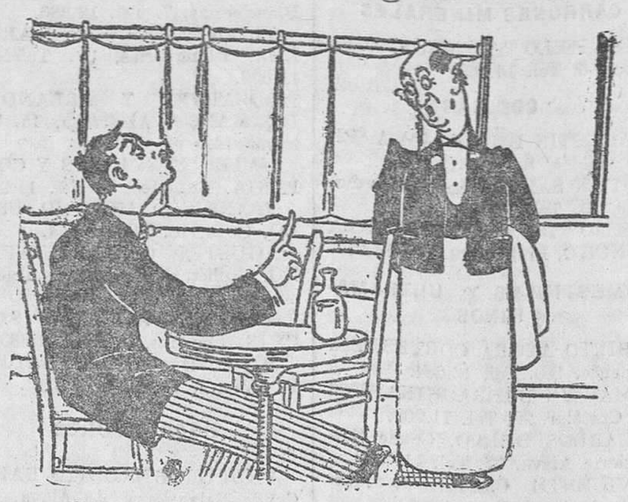

—No me sirva usted, camarero, lengua. No me gusta nada que salga por la boca de un animal.
—Entonces le serviré a usted un par de huevos.

En la Casa de la Ciudad

SOBRE EL NOMBRE DE UNA CALLE

Según informes que hemos recibido, la calle a la que un dictamen que se elevará a la sesión de esta tarde propone que se dé el nombre de Mariana Pineda, no es un trozo de la calle del Arzobispo Mayoral. Ya lo suponíamos así, y por ello nos expresábamos, en lo referente a este punto concreto, de un modo dubitativo.

La calle a la que se propone que se dé dicho nombre es la paralela a la del Arzobispo Mayoral, y que va desde la calle del Periodista Azzati hasta frente a la fachada posterior del Instituto: calle que, de desaparecer el Instituto, podría llegar, efectivamente, hasta la de Játiva.

Por lo demás, mantenemos todo lo que decíamos referente a la oportunidad del nombre.

LAS TORRES DE CUARTE

La estancia de don Manuel Azaña en Valencia nos ha recordado que, entre las pocas cosas que hasta ahora debía Valencia al ilustre escritor y actual presidente del Consejo, figuraba la cesión—o devolución...—a la ciudad de las Torres de Cuarte.

Y a propósito de éstas vamos a hacer unas preguntas.

¿Qué hay de ella?

¿Cuándo se posesiona el Ayuntamiento de las torres?

¿Ha surgido alguna dificultad?

OSSORIO GALLARDO CONTRA MELQUIADES ALVAREZ

En los primeros días del pasado mes de marzo, el Ayuntamiento de Valencia presentó ante el Tribunal Contencioso-Administrativo un recurso contra la disposición del ministerio de Fomento, otorgando unos terrenos para la explotación de un restorán-balneario en la playa del Saler a don Alfonso Fernández Montoya, de Valencia.

El abogado del Ayuntamiento de Valencia es el señor Ossorio y Gallardo. Parece ser que el abogado de la otra parte es don Melquiades Alvarez.

EL 14 DE ABRIL

Según hemos oído en la Casa de la Ciudad, puede darse por ultimado, en sus líneas generales, el programa de los actos conmemorativos de la República el 14 de abril.

A las diez de la mañana se procederá al acto de secularización de los cementerios, con asistencia de los niños y niñas de las escuelas municipales.

Durante la celebración volarán dos aviones, desde los que arrojarán ejemplares de la Constitución.

A las once, desfile militar por las principales calles de la ciudad.

A la una y treinta, comida popular en los Viveros, a la que acudirán personalidades y familias republicanas.

La comida se la llevará cada uno, y el Ayuntamiento obsequiará a los comensales con los postres y vino.

Por la tarde, funciones teatrales gratuitas.

Por la noche se celebrará un acto republicano en el salón columnario de la Lonja, y a las doce se disparará en la plaza de Castelar un gran castillo de fuegos artificiales.

Esto es, salvo ligeras variantes, lo que constituirá el programa de las fiestas del 14 de abril.

ACLARACION

En la lista de los concejales que acudieron al puerto a esperar al señor Alcalá Zamora omitimos, involuntariamente, desde luego, los nombres de don Manuel García Cabañes y de don Vicente San Vicente. Que conste.

Por cierto que el señor San Vicente pasa desde ayer por una desgracia de familia, por la cual ha recibido muchas manifestaciones de pésame.

DESPUES DEL VIAJE

En la Casa de la Ciudad se estaba procediendo esta mañana a desmontar los dormitorios instalados con motivo del viaje del presidente de la República.

LA SESION DE HOY

Los concejales que integran la mayoría se han reunido esta mañana.

Esta tarde se celebra por segunda convocatoria.

DONATIVOS

El señor Alfaro nos ha manifestado que el presidente de la República le había entregado mil pesetas para beneficencia municipal, que serán remitidas a la Asociación Valenciana de Caridad, y quinientas pesetas para el personal del Ayuntamiento — maceros, alguaciles, telefonistas, etc.—que estos días ha intervenido en el servicio de su excelencia.

OBRAS EN LA PLAZA DE LA REGION

Un periodista ha preguntado este mediodía al señor Alfaro qué había acerca del destino que se pensaba dar a la valla que se estaba levantando en la plaza de la Región (antes de la Reina) para colocar anuncios.

Y el señor Alfaro ha contestado diciendo que la finalidad de esa valla no es otra que la de colocar anuncios; pero que se hace en condiciones de gran solidez porque probablemente ha de durar algún tiempo, ya que antes de ese tiempo no se podrá emprender la reforma total de dicha plaza, y porque las condiciones técnicas—apoyo en las casas contiguas, envergadura de la valla, etc.—lo requieren así.

EL ENVASE Y PRECINTADO DE LA LECHE

Se nos ha entregado esta nota oficiosa:

«Una numerosísima comisión de lecheros de la capital ha visitado al alcalde, con objeto de pedirle que se cumplan todos los preceptos sanitarios e higiénicos que respecto de la leche tiene acordados el Ayuntamiento para que cese de una vez el reparto a domicilio de dicho artículo sin estar envasado en botellas adecuadas y precintadas, única forma de que el vecindario tenga la garantía de la bondad de la leche y el castigo o sanción en que incurran aquéllos que sirvan dicho artículo en malas condiciones.

Como saben que tanto la Alcaldía como el Ayuntamiento están dispuestos a que rijan cuanto antes estas órdenes de carácter higiénico, ruegan a la Alcaldía que sean puestas cuanto antes en vigor.

El señor Alfaro les dijo que había sido visitado hace dos meses por una comisión de lecheros, de los que no tienen establecimiento abierto en Valencia, pidiendo que no se pusieran en vigor estas disposiciones, pero que él, en cumplimiento de las órdenes del Ayuntamiento y comprendiendo que por encima de todo está la salud del vecindario, les había dicho que el reparto de leche a domicilio iba a ponerse en práctica cuanto antes; pero que conociendo la imposibilidad material en que se encontraban de poder hacer la transformación rapidísima del sistema, les había dicho que no tenía ningún inconveniente en que los envases de leche los hicieran en una central establecida por ellos en Valencia, bajo la vigilancia municipal, pero que el reparto a domicilio había de ser necesariamente hecho en envases especiales y con precinto con las garantías que la Comisión de Sanidad exige. Por ello les había dado un plazo que había terminado el primero de abril, y que a la mayor brevedad volverá a instar para que se pongan dentro de lo dispuesto por la Inspección de Sanidad y en plazo lo más breve posible, habiendo dispuesto el que si en ese pequeño plazo no se ponen en condiciones, se pondrán en vigor las sanciones a que se hagan acreedoras.

Ha dicho, además, a los comisionados, que había de ser así fatalmente, porque el alcalde tiene por norma no causar daño alguno a los industriales, pero por encima de los intereses de los industriales están los del vecindario, y por ello ha de cumplirse extrictamente estos preceptos higiénicos.»

Las fiestas de San Vicente del "Mocadoret"

Esta Asociación de las calles de la Tapinería y Milagro de San Vicente está procediendo a repartir objetos y bizcochos a los señores clavarios y asociados.

He aquí el programa de los días siguientes:

Día 9.—Al atardecer, vuelo general de campanas en la iglesia de Santa Catalina. A las ocho, pasacalle por la laureada banda «La Unión Musical», por la tradicional carrera de la procesión.

Día 10.—Al amanecer, vuelo general de campanas en la citada iglesia.

A las seis de la mañana, diana por la mencionada banda.

A las siete de la mañana, una comisión de clavarios y junta directiva se presentará en casa del clavario mayor don Luis Guitavi, haciéndose cargo de la imagen del Santo para trasladarla a la iglesia, en donde estará expuesta hasta el lunes a las siete de la tarde.

De ocho a diez, reparto de 500 bonos a los pobres debajo de la lápida conmemorativa.

A las diez y media, solemne función religiosa en la iglesia de Santa Catalina, oficiando un ilustre prebendado, amenizando el acto una nutrida orquesta, tomando parte los eminentes cantantes don Enrique Marí y don Enrique Domínguez, siendo dirigida por don J. Manuel Izquierdo, director de la Sinfónica Valenciana y estando encargado del panegírico del Santo, en valenciano, el doctor don José Santonja. Al terminar dicho acto religioso se cantarán unos motetes, y mientras, unas representaciones de clavariesas, clavarios y junta directiva, harán el homenaje de los Asociados arrojando flores al Santo, y después se sortearán las medallas para los señores asociados.

A las cinco de la tarde se verificará la entrega de meriendas a los niños en el lugar de costumbre.

Día 11.—A las ocho de la mañana se dirá una misa de difuntos en intención de los señores asociados fallecidos.

A las siete de la tarde se celebrará un rosario en la iglesia de Santa Catalina.

A las ocho, la comisión de clavarios y junta directiva recogerán la imagen del Santo de la iglesia y lo llevarán a casa de la clavariesa mayor, Carmen Sanmartín, terminando con este acto los festejos.

Valencia abril de 1932.

El presidente, **Inocencio Gil.**—El secretario, **Vicente Aznar.**

SUCESOS

DESARME CALLEJERO

Al bajar de un tranvía de Circunvalación en la calle de Colón, esquina a la de Pi y Margall, le sustrajeron una pistola automática, al vecino de Chelva Miguel Domingo Pascual. Este llevaba el arma en una cartuchera sujeta a la cintura, y no se dió cuenta de la maniobra del ratero para arrebatársela.

Como tenía licencia para uso de armas, el hombre dió cuenta del hecho al juzgado de guardia.

FALECIMIENTO

El individuo Gregorio Alonso Panades, de 29 años, que en Puzol fué cogido entre topes de un tren de mercancías y que resultó con la amputación traumática del brazo derecho, ha fallecido esta mañana en el Hospital.

Número de nuestro teléfono urbano

10.315

Disturbios en Torrente con motivo de unos entierros católicos

En Torrente se registró ayer el triste caso de un doble fallecimiento ocurrido en la misma casa en personas de la misma familia.

En la calle de Pila, más conocida en el pueblo por la Joyeta, falleció durante la madrugada un vecino llamado Francisco Medina Silla (a) «Zaragüells nets», hombre muy popular y de profundas ideas religiosas.

La familia, cumpliendo la última voluntad del difunto, organizó el entierro católico, avisando al clero para que asistiese al acto de conducción del cadáver.

Según se nos dice, el cura párroco, cuando se preparaba a salir de la iglesia, recibió la visita del alguacil del Ayuntamiento, quien por encargo del concejal señor Rodríguez (a) «Choto», advirtió al párroco que no asistiera el clero a dicho entierro con cruz alzada.

El párroco contestó al emisario del «Choto» que mientras no le diera la orden por oficio saldría el clero como de costumbre.

A los pocos momentos se organizó la comitiva fúnebre en la casa mortuoria y los amigos y parientes que se hallaban en ella consolando a la doliente familia, se vieron sorprendidos por otro fallecimiento inesperado. La nieta de Francisco, María Lerma Medina, de 15 años, sin duda agravada la enfermedad que padecía por los acontecimientos desarrollados en su casa, dejó de existir también estando de cuerpo presente su abuelo.

La noticia circuló con gran rapidez por todo el pueblo, y frente a la casa mortuoria se congregó un gentío inmenso, haciendo comentarios muy variados.

Sacado el cadáver de Francisco Medina, precedido del clero con cruz alzada, desfiló por la población sin incidentes desagradables.

Al retirarse el clero acudió el vecindario a la plaza Mayor, y un numeroso grupo de mujeres comenzó a protestar contra la conducta del concepal señor Rodríguez, que había sido rodeado por las más exaltadas.

El hombre, al ver la actitud agresiva de las mujeres, puso pies en polvorosa, desapareciendo de aquel sitio. Acudió allí una sección de guardias de asalto, y ante su presencia se calmaron los ánimos, disolviéndose las manifestantes.

Esta mañana se ha celebrado la conducción a Valencia del cadáver del joven don Ernesto Corell Cortés, asistiendo un acompañamiento imponente, sin que ocurriera nada.

Esta tarde, a las cuatro y media, se ha verificado el entierro de la señorita María Lerma Medina, nieta del Francisco, existiendo gran expectación por hacer circulado durante todo el día rumores alarmantes acerca de la actitud de ambos bandos.

El párroco recibió orden del Ayuntamiento, por oficio del gobernador, de que no asistiera el clero con cruz alzada, y así se hizo, pero el elemento católico femenino se congregó todo frente a la casa de la finada, llevando cruces colgadas al cuello.

Al llegar el entierro a la plaza para dirigirse a la iglesia, los guardias de asalto disolvieron la manifestación que formaba la comitiva fúnebre, no consintiendo que figurara en ésta personas ajenas a la familia.

Las maniobras de los guardias de asalto ocasionaron carreras, sustos y cierre de puertas.

A la hora de retirarnos de allí reina tranquilidad.

LIBROS

Las causas económicas de la revolución rusa

M. N. Pokrovski estudió en la Universidad de Moscú y fué, después, profesor de enseñanza secundaria. Ya en el siglo pasado, era marxista. En 1905 ingresó en el Partido Social Demócarta Obrero Ruso. Tras el Congreso de Londres, celebrado un par de años después, entró a formar parte del grupo directivo bolchevista. Desplegaba una gran actividad de militante. Por ello tuvo que emigrar. Agosto de 1914. Febrero de 1917. Pokrovski volvió a Rusia y fué elegido presidente del Soviet de Moscú. Triunfo de la revolución bolchevique. Y este hombre interviene en la fundación de nuevas instituciones culturales, en la edición monumental de autores como Tolstoy, en la organización de los archivos...

Porque Pokrovski es historiador. Ha escrito una «Historia de Rusia desde los tiempos más antiguos» (cuatro tomos), un «Compendio de historia rusa» del que se han hecho cientos de miles de ejemplares, unos «Apuntes para la historia de la cultura rusa», un estudio sobre «La política exterior de Rusia en el siglo XIX», otro estudio sobre «La lucha de clases en la literatura histórica rusa» y otros libros del mismo tono y parecido tema.

Pues bien: Pokrovski es el autor de este libro titulado «La revolución rusa. Historia de sus causas económicas», que ha publicado la Editorial España y ha traducido Anrdés Nin, el comunista catalán que, como es sabido (por declararlo él mismo), se halla en tan estrecha relación con León Bronstein, vulgo Trotzky. Los anteriores datos sobre Pokrovski están tomados del prefacio que a la traducción ha puesto Nin.

El cual hace bien en puntualizar la significación del autor traducido para que pueda abordarse con mayor provecho la lectura. «Huelga casi decir—escribe— que, tratándose de un marxista y de un bolchevique militante, el profesor Pokrovski no podía emplear otro método que el del materialisto histórico.»

¡El materialismo histórico!... No puede desconocerse la importancia que el materialismo histórico ha tenido, no ya en el desarrollo de los estudios históricos, sino hasta en la evolución de la humanidad. Pero también es cierto que todo prejuicio en historiografía hace que se resienta la labor precisamente por exceso en el aspecto favorecido. Y ese es el reproche de carácter general que ha de hacerse a la obra en cuestión, como habría de hacérsele si en vez de estar escrito con arreglo a un criterio materialista, lo estuviera con arreglo a un criterio providencialista.

Por lo demás, el libro es interesante a más no poder para llegar a la plena comprensión del período que va desde fines del siglo XIX hasta el verano de 1906, y aún más. El autor no se ha detenido en la superficie de las cosas, sino que ha procurado ahondar, y ha ahondado, sobre todo en determinada dirección. Se ve que procuraba colar en los acontecimientos cuando sucedían, y que ha vuelto sobre ellos cuando la caída del régimen zarista le ha proporcionado nueva documentación.

Finalmente, deduce como conclusión principal ésta: sin la revolución de 1905, aunque fracasada, no hubiera sido posible la revolución de 1917. Bien. También se puede deducir esta otra: para evitar reacciones, aunque sean revolucionarias, hay que gobernar liberalmente, con un claro e inflexible liberalismo.

ALMELA Y VIVES

Cámbieme estos duros falsos

En un pueblecillo del Norte ha detenido la Guardia civil a una joven de diez y ocho años llamada Josefa Odriozola, como presunta autora de un robo de once duros que había en el cajón del establecimiento de Lázaro Galdós.

Entre los robados había dos duros indignos de mezclarse con la plata «decente».

La Josefa pagó al panadero una cuenta de treinta pesetas con un billete de 50, recogiendo «cuatro en mano», como se decía antes.

Al poco rato volvió a ver el panadero, diciéndole que uno de los cuatro era falso.

Como el panadero respondiese de la honradez de su duro, hubo discusión, a consecuencia de la cual se vino en conocimiento de que el duro era de los robados.

Y por el hilo se sacó el ovillo de la presunta autora.

Es realmente batir record de la audacia en materia de reclamaciones:

Robar dos duros falsos, y ¡reclamar que se los cambien!

Ministerio de Educación, Cultura y Deporte