LA CORRESPONDENCIA DE VALENCIA

10 céntimos — DIARIO INDEPENDIENTE DE LA NOCHE — 10 céntimos

Ano LII – Núm. 21.002 | Fundadores: Marqués de Santa Ana y Perls Mencheta | Miércoles 9 de octubre de 1929 | Redacción. . . . . / Administración. . . . CALLE DE MINANA, 7 y 9. Apartado 147. | Teléfonos: Inter. núm. 14.759.—Urb. 10.315

TAL DIA COMO HOY

Reliquias de la Conquista de Valencia

EL PUIG DE SANTA MARIA

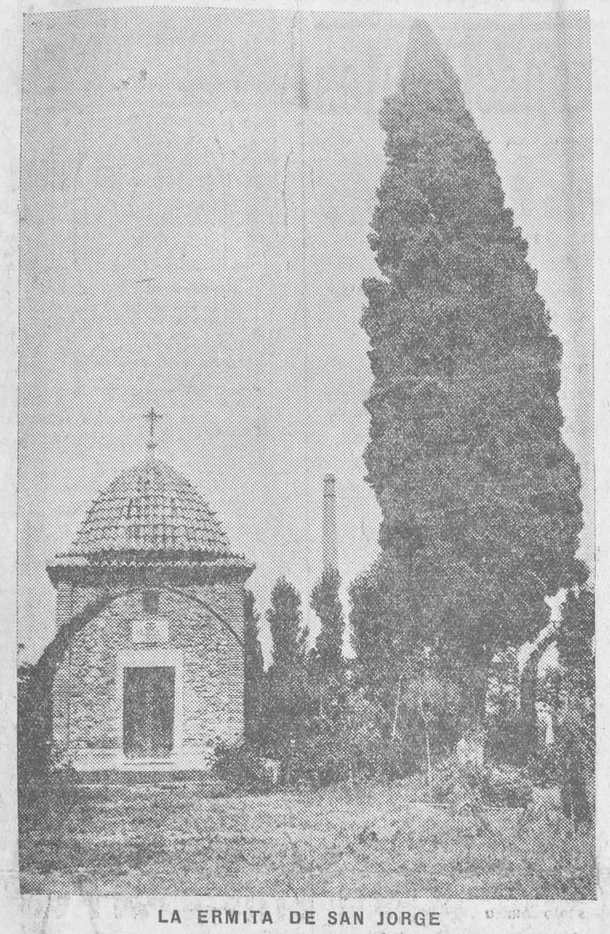

LA ERMITA DE SAN JORGE

Frente al mar latino, dominando el verde tapiz que tiende la exuberante vega valenciana, se alza majestuoso El Puig de Santa María, nidal de nuestras glorias antepasadas, cuna y origen de la reconquista de Valencia por el monarca de imperecedera memoria Jaime I el Conquistador.

Y allí, mostrando la grandeza legendaria de su pasado, el monasterio de Santa María, en el Puig, se ofrece a los ojos del curioso o devoto turista que visita el santuario, encontrando allí restos de la grandeza que fué en siglos pasados orgullo y satisfacción del escudo que ostentaba las cuatro barras del Reino de Aragón. Restos que, desgraciadamente, en la época moderna quedan empobrecidos por la destrucción y desaparición de muchos recuerdos históricos, artísticos y religiosos que hacían de dicho monasterio un verdadero museo religioso, y de su comarca un oasis sobre el que alzaba su trono la gloriosa imagen de Santa María del Puig (primera patrona que tuvo Valencia) colocada allí durante siglos para ser el consuelo de sus devotos, que en gran número acudían de todo el Reino valenciano, y aun de Aragón y Cataluña, a implorar sus mercedes.

El siglo XIX, que en toda España tiene bien ganado el título de centuria devastadora, ha lucido también en el Puig sus habilidades antiartísticas, pues tanto en los expolios agudos de la invasión napoleónica y de la exclaustración monacal, como en el rapiñismo crónico de toda hora, ha ejercido su influencia vandálica y criminal, siempre que el descuido, la tolerancia, los desórdenes públicos o la política le ofrecieron coyunturas. Así, pues, los tesoros que la piedad de nuestros antepasados acumuló en este real monasterio, y aun los manuscritos, verdaderas joyas literarias, que sabios religiosos dejaron para nuestro usufructo, han servido de campo de acción a manos criminales, siempre dispuestas al robo de tales tesoros de nuestras glorias y tradiciones.

Y no se respetó a nadie ni a nada. Se llegó a profanar criminalmente las tumbas de nuestros antepasados, violentando los sepulcros donde descansaban las sagradas cenizas de nuestros antepasados, gloriosos batalladores que dieron su vida al lado del castillo aragonés, luchando por redimir a Valencia del poder de los sarracenos. Y fueron despojados en su eterna morada de cuanto la voracidad salvaje de la rapiña quiso; robando a mansalva, hasta saciarse, las ricas vestiduras de tan gloriosos caudillos.

Y a la desamortización que acabó con los inmuebles del real convento, una voracidad salvaje vino a completar la destrucción, con incultura que los bárbaros envidiarían. Así es como las acciones destructoras del tiempo, eficazmente secundadas por la rapacidad humana, han logrado casi la destrucción de este soberano monasterio, fundado por el Conquistador, verdadero monumento regional, dejando sólo en él restos de lo que fué; que si las generaciones pasadas hubieran procurado corresponder al legado de sus antepasados y hecho algo por conservar, al menos, las joyas y múltiples recuerdos que en El Puig existían, hubiera llegado hoy a ser un verdadero museo artístico-religioso, notable por su valor e historia.

No hará muchos años, todavía desaparecieron seis carros de libros y documentos del archivo del monasterio, y poco después, gracias a la intervención del malogrado párroco del Puig, don Salvador Mestre, que al posesionarse del cargo, consiguió, tras muchos sudores, recoger algunos ejemplares aunque no aquellos que eran verdaderas joyas literarias y documentos de incalculable valor.

Pero dejemos estas divagaciones y hagamos un poco de historia.

Cuentan historiadores y cronistas, poetas y trovadores:

«Entonces, don Jaime, a excitación de San Pedro Nolasco, reunió a los ricos-hombres, capitanes y caballeros, y junto al retablo de la Virgen del Puig juró, diciendo así: «Nos prometem aquí a Deus a al altar qui es de la seua Mare, que no passarem Terol, ne lo riu de Tortosa, tró que Valencia hajam presa. E enviam per la Regina nostra dona, e per la nostra filla, que vinguen per ço que enterrats que major volentat hie havem de entrar e de conquerir aquest, que sia servici de Deus.»

«En vista de la resolución real, se aumentó el ejército, y Don Jaime, con las tropas que traía y otras que acudieron más tarde, acampó en el llano junto a los dos caseríos emplazados al pie del castillo, pasando el invierno en preparativos, puesto que comenzó al bloqueo con sólo 140 caballeros, 150 almogávares y 1.000 peones; pero fué aumentándose con refuerzos llegados por mar y tierra, hasta quedar completamente circunvalada Valencia el 10 de abril de 1238, ocho días después de Pascua florida. El Rey Lahen y los suyos, después de intentar varias salidas y sorpresas, resolvieron plantear paces y tratos, ofreciendo a Don Jaime varios castillos y tributos a cambio del levantamiento del sitio, lo cual fuéles negado.

Por último, después de varios ataques en los que había quedado portillada la muralla, viéndose el rey Zahen impedido de salir ni de recibir socorros de Africa y de Andalucía, capituló en toda regla, y el estandarte de Aragón fué alzado en la torre principal el 28 de septiembre de 1238, a la vista del Rey cristiano, que besó la tierra cuando vió tremolar su insignia victoriosa.»

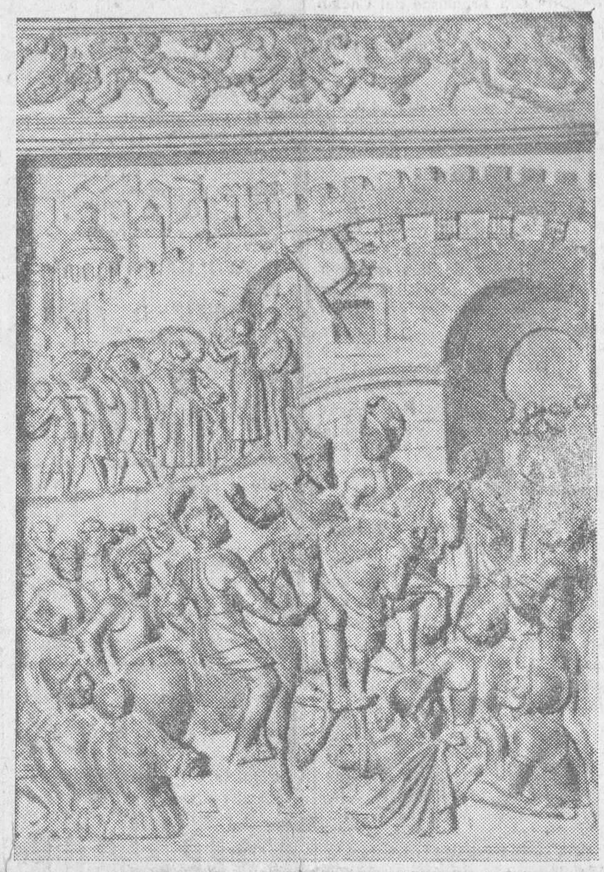

Reproducción del tablero de relieve que se halla en el altar mayor del monasterio, representando la entrada de don Jaime en Valencia

Los moros abandonaron la ciudad, y cuéntase que en tres días salieron de ella 50.000 personas, las cuales marcharon a Cullera, donde se embarcaron para Murcia y Andalucía, y el día 9 de octubre de 1238, seguido de la Reina, sus Prelados, ricos-hombres y caballeros, formando lucido cortejo, hizo su entrada solemne en Valencia el Rey Don Jaime I, llamado por sus aptitudes de guerrero y sabias tácticas militares con el sobrenombre de El Conquistador.

Y así fué la rendición de Zahen, y con ella la de Valencia, que se entregó a las manos del monarca más guerrero que conoció la Historia. Y así fué como el Conquistador cumplió el juramento que hizo en el Puig de Enesa, de reconquistar la perla del Turia, siendo esto menester para que se cumpliesen los proyectos del gran Rey y la buena suerte de los valencianos; y allí, en aquella reunión de Prelados, ricos-hombres y caballeros, se salvó, no sólo la conquista de la ciudad, sino la sabia y perfectísima institución de los fueros y del glorioso reino de Valencia.

Vicente VIDAL CORELLA

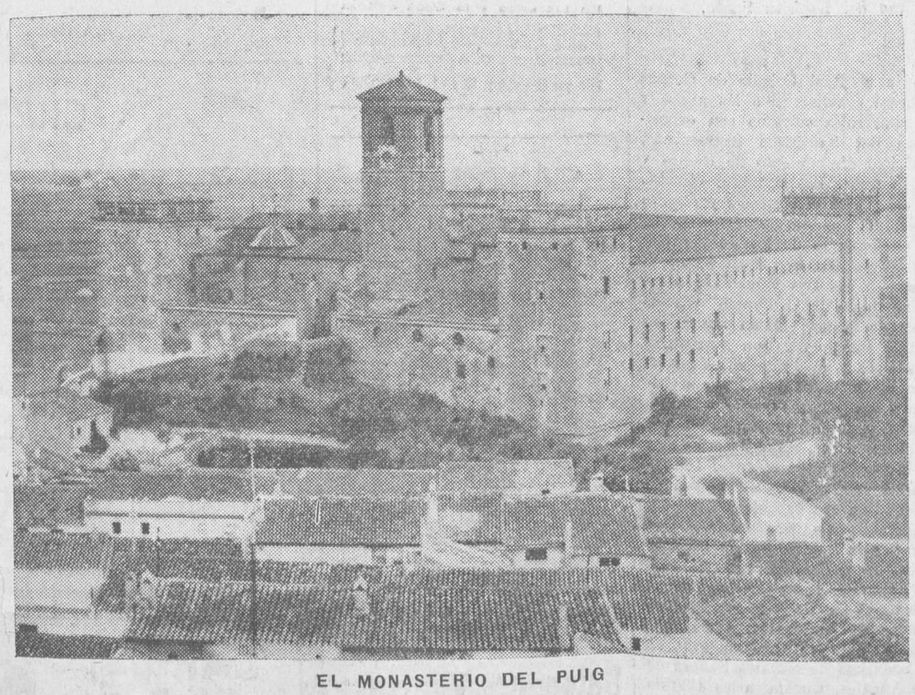

EL MONASTERIO DEL PUIG

ESTA MAÑANA EN EL PARTERRE...

En tanta estimació tingué sempre a Valencia, que li otorgá lleis propies de un gran sentit democrátic, donant entrá al poble en la gobernació de la Ciutat.

Mes de una vegá, esta conducta del rey despertá recels y enveges en Aragó y Catalunya.

Valencia li agraí tant amor y tanta distinció.

En 3 de octubre de 1338, so es, un segle después, deliberá la ciutat que 's fasa una solemne prosesó de gracies el día 9 d' aquell més conmemorant de esta manera el primer centenar de la Conquesta.

I en provició posterior, establix que cadascun any se fasa en tal día festa al benaventurat Sent Donís.

Esta conmemoració, plena de entusiasmes en els primers anys, aná caen desús fins que dos segles dempres, en 1538, el Cabilde municipal, ordena de nou la festa y la forma en que debía ferse la prosesó que arribá fins San Vicent de la Roqueta, acompañada per tres bisbes y molta noblesa valenciana.

Trenta anys dempres, en 1567, se delibera per la Ciutat proseguir en la celebració del aniversari per la mort del rey En Jaume.

I la costum de conmemorar esta festa com encara subsistix en alguns llocs la de Gloria, disparant cuets, piuletes y tronaors, feu pensar als sucrers que no estaría fora del cas imitar aquélles pirotecnies en sucre y obligar als nuvis a oferir a la nuvia el mocador ple de este llepoleries.

¡Ganes de crear conflictes a la joventud!

De tanta festa y suntuositat sols deixa el pas dels anys el adorno de les sucreríes y el consumo de golosines.

«Lo Rat Penat», el amador de les glories valencianes, dut de la verdadera adoració que per la seua terra sent, fa reviure un jorn esta festa, la acull generós l'Ajuntament, y así estem com sempre, rendint un tribut de gratitud a d' aquell gran Rey que tant volgué a Valencia, respetanli sa llengua, la agricultura, la industria, les tradicións y les lleis, donantli a tot forma jurídica en el seu famós «Aureumopus».

¡Honor al Rey en Jaume, gratitut a nostre bolgut Ajuntament! ¡Vizca Valencia acaronant les virtuts y les grandées dels tems que foren!»

Muchos aplausos premiaron el discurso del presidente de «Lo Rat Penat».

Luego hizo uso de la palabra, también en valenciano, el representante del Alcalde, señor Criado, que pronunció unas sencillas y elocuentes palabras a la importancia que para la ciudad tenía el

La animación se prolongó hasta bien entrada la madrugada.

—

El teniente de alcalde don Desiderio Criado, delegado de Ferias y Fiestas, acompañado del concejal subdelegado don Tomás Murillo y el concejal don Emilio Pradells, que constituían el Jurado para premiar a las confiterías cuyos escaparates estuviesen mejor adornados con motivo de la fiesta de San Dionisio, comenzaron ayer a las cinco de la tarde su cometido de recorrer los establecimientos inscritos, y anoche mismo adjudicaron los premios en la siguiente forma:

Primer premio.—Diploma artístico. Establecimiento de don José Guinart, sito en la calle de José Benlliure, 48 (Cabañal).

Segundo premio.—Diploma artístico. Establecimiento de la señora viuda de Valero, calle Barcas, 3.

Tercer premio.—Diploma artístico. Establecimiento de don Narciso Vicente, calle de San Vicente, 178.

La conmemoración en el Parterre

Como en años anteriores se ha celebrado esta mañana el acto conmemorativo de la entrada de Don Jaime de Aragón, con su ejército, en la ciudad de Valencia.

A las doce en el casilicio del Parterre se reunieron el concejal señor Criado, representando al Alcalde; los también concejales señores Murillo, Soriano, Baixauli, Pradells, Martínez Sabater, Reig Pastor, Villalba y José María Zapater; el secretario de la Comisión de Fiestas señor Lucia.

Después han llegado el Gobernador civil señor Hernández Mallillos y el presidente de la Sociedad Lo Rat-Penat señor González Martí, con la «Senyera» de la entidad y socios de la misma que habían salido, como estaba anunciado, de la casa social.

Seguidamente se organizó una comitiva que llevaba al frente a los jardineros con una gran corona de laurel, rosas y clavelones.

La Banda Municipal dejó oír unos oportunos acordes entre vivas y aclamaciones.

La corona antedicha fué puesta en el pedestal del monumento del Rey Don Jaime, que estaba adornado con macetas, guirnaldas, etcétera.

A continuación hizo uso de la palabra el presidente de Lo Rat-Penat señor González Martí.

Después de una salutación a las autoridades y elevar un tributo de amor filial a la lengua valenciana, dijo:

«En les constants distribucions polítiques de domini, que els homens han fet y fan de les terres del Mon, arribá un día, fa 700 anys, en que el invicte rey d'Aragó Jaume I, afejí als seus estats les torres valencianes, entrant solemnement en la Capital en lo día de huí de 1238.

RESTAURANT
TERMAS VICTORIA
A orillas del mar
Servicio por cubiertos y a la carta. Especialidad en los platos regionales. Los domingos y festivos, BAILE por la tarde. Teléfono 31.046.

EL DIRECTO
Transportes generales por AUTOCAMION
RAPIDEZ, SEGURIDAD Y ECONOMIA
en el transporte de mercancías
Esta casa cuenta para ello con un buen número de camiones completamente nuevos de la acreditada marca ROCEET SCHNEIDER, SAURER y otros, así como también de mecánicos conductores de reconocida práctica.
EXPORTADORES DE NARANJA
Especialidad en el transporte de cajas de naranja y al granel.
TRATANTES DE GANADOS
Camiones doble piso, carrozados exclusivamente para el transporte de ganados de cerda, lanar y cabrío.
Avenida del Puerto, 193 - Teléfono 31.932
¡¡¡Consulte telefónicamente y se convencerá!!!

Las misas que se celebrarán el día 10 y ocho siguientes, a las diez y media de la mañana, en el Camarín de Nuestra Señora de los Desamparados; el día 19 y ocho siguientes, a las diez de la mañana, en la parroquia de San Sebastián, y el día 28, funeral, a las nueve de la mañana, en la parroquia de Godella, serán en memoria e intención del alma de

LA SEÑORITA

Mercedes Barrera Cambra

que falleció el día 1 de septiembre de 1929

E. I. P.

Sus desconsolados madre doña Bruna Cambra Soriano, hermanos Vicente y Elisa, abuela, tíos, primos y demás familia participan a sus amistades estos actos religiosos y quedarán altamente agradecidos de la asistencia.

GARAGE EN CASA
EL DIRECTO
Conocedora esta casa de la imperiosa necesidad de establecer un servicio de garage que se amolde a las necesidades de la sociedad, pone en conocimiento de los SEÑORES PROPIETARIOS DE COCHES que a partir del 15 del actual contará VALENCIA con un guarda coches al igual que las grandes naciones, donde por un módico precio y una llamada de teléfono, tendrá inmediatamente el coche a la puerta de su casa o donde se indique, lo mismo que la recogida, encargándose, además, del lavado diario, engrase necesario y reparaciones corrientes.
NO CONFUNDIRSE - AVENIDA del PUERTO, 193 - Tel. 31.932
EL DIRECTO

PLAZA DE TOROS
ACONTECIMIENTO PUGILISTICO
organizado por la Asociación de la Prensa Valenciana
PARA EL SABADO 12, A LAS DIEZ DE LA NOCHE
¡¡Los mejores boxeadores europeos sobre el ring!!
FÉLIX GÓMEZ - ARPAL
GIRONÉS - DESMOULET
OLAGUIBEL - SPALLA
JEAN JOUP - BARTOS
AMADOR RODRÍGUEZ - MARTÍNEZ, DE ALFARA
Despacho de localidades todos los días, desde hoy, de 4 a 7, en la taquilla de la plaza de Toros.

Ministerio de Educación, Cultura y Deporte

hecho conmemorado. Fué muy aplaudido.

Se pronunciaron vivas a Valencia, y la Banda Municipal ejecutó el Himno Regional y la Marcha Real.

(Fotografías Vidal.)

NOTICIAS

Continúa el tiempo muy hermoso y hasta parece que tiende a confirmar su bonanza.

El barómetro ha recobrado su normalidad y hasta ha aumentado la presión a 763'30 milímetros; la humedad relativa ha subido a 78 grados, dominando brisa del OSO, y la temperatura ha subido algunos grados, siendo en las horas más frescas de la madrugada de 17 grados; de 19'6 a las ocho de la mañana, y de 26 a la sombra y 30 al sol a la una de la tarde.

El cielo está completamente despejado.

Mañana celebra la Iglesia la fiesta de nuestro Santo compatricio el Apóstol de las Indias San Luis Bertrán, cuyo cuerpo incorrupto se venera en la parroquia de San Esteban.

En ella se dirá, a las siete y media de la mañana, una misa de Comunión con acompañamiento de órgano y motetes.

La fiesta principal se celebra en Valencia desde tiempo inmemorial el cuarto domingo de octubre, que este año corresponde al 27 del corriente, y el 19 comenzará el solemne novenario.

El nuevo cura párroco de la Iglesia parroquial de Nuestra Señora del Pilar y San Lorenzo, de esta ciudad, doctor don Carlos Herráez Soriano, tomará posesión de su cargo el lunes próximo 14 del corriente, dándole la posesión el doctor don Nicolás David, canónigo dignidad de Tesorero de esta Metropolitana y Rector del Seminario Conciliar.

El próximo sábado llegarán, procedentes de Denia, quince excursionistas del Congreso de Agricultura celebrado en Sevilla, los cuales vienen en viaje de estudio. El domingo visitarán Alcira, Sueca, el Perelló, la Albufera y Catarroja. Lunes y martes permanecerán en esta capital, y el miércoles proseguirán su viaje a Barcelona.

En la corrida reglamentaria de escalas ha sido ascendido a la categoría novena del escalafón y sueldo anual de 8.000 pesetas, don Juan de Contreras y López de Ayala, catedrático de la Facultad de Filosofía y Letras de esta Universidad.

Ha regresado del veraneo el dentista don Manuel Fuster (calle Zaragoza, 9 principal).

RESTAURANT TERMAS VICTORIA
A orillas del mar. Especialidad en los platos regionales. Teléfono 31.046.

Habiendo regresado de su viaje de estudios don Francisco Ases Lahoz, participa a su numerosa y distinguida clientela que reanuda su consulta de enfermedades VENERO-SIFILIS, en la calle de los Angeles, 13, y horas de doce a dos y de cinco a siete.

Los premios de la Fiesta del Libro

La ponencia nombrada al efecto para premiar a las librerías cuyos escaparates estuvieran más artísticamente adornados con motivo de la Fiesta del Libro, ponencia que formaba el teniente de alcalde señor Chabás, dictó ayer su fallo, adjudicando los tres premios en esta forma:

Primer premio, a la librería de don Alvaro Chirivella, calle de Zaragoza, 14.

Segundo premio, a la librería Voluntad, calle del Mar.

Tercer premio, a la librería de don Ambrosio Huici, calle del Pintor Sorolla.

La entrega de libros a las escuelas para premiar a los alumnos más aplicados se ha hecho dando a las escuelas graduadas 150 lotes de libros, 75 para niñas y la otra mitad para niños; y a las escuelas sencillas, dos lotes de libros por cada una.

Entre los libros que constituyen los premios figuran los «Cuentos maravillosos», de don Teodoro Llorente; «Obras poéticas», del marqués de Lozoya; «Ilíada» y «Odisea», de Homero; «Vida de César», «Las Galias», trozos de «La divina comedia» y obras de Cervantes, Shakespeare, Santa Teresa, Schiller, Julio Verne, Andreief y de otros autores de renombre.

Los maestros encargados de la entrega de estos libros a los niños deben dar a la sección de Instrucción pública del Municipio relación de nombres de los niños a quienes han correspondido los obsequios.

Información municipal

Comisión Permanente

La preside el marqués de Sotelo y aprobada el acta de la anterior, se adoptan los siguientes acuerdos:

De conformidad con la sección y secretaría devolución de cuotas por arbitrios sobre inquilinato, plus valía y rótulos.

Se aprueban las cuentas rendidas por arbitrios establecidos en los Silos de Burjasot y de recaudación sobre obras (quinto cargo de 1927); motores (primer cargo de 1928) y ejecución de obras (segundo cargo de 1929).

Se desestima la reclamación del presidente de la Sociedad de Patronos Carreteros en la parte concerniente a la supresión del arbitrio sobre Circulación por el camino del Grao; y aceptando el dictamen del teniente de Alcalde-delegado de Especies gravadas, introduciendo modificaciones en ciertos casos para el cobro del arbitrio de Rodaje, así como los solicitados por varios comerciantes sobre vinos para el aprovisionamiento de los barcos, rodaje y tránsitos de expediciones de carnes frescas.

Adquisición, como en años anteriores, de 600 kilos de plomo y 75 de alambre para marchamar; pagándose su importe, que no excederá de 1.250 pesetas, con cargo a la consignación especial para este servicio, capítulo 5, artículo 2, relación número 25, partida 36 del Presupuesto.

Se acuerda que con cargo al sobrante de liquidación del Presupuesto ordinario de 1928, se habilite un crédito de 21.000 pesetas para satisfacer los jornales de peones, oficiales, carpinteros, albañiles, cerrajeros, podadores y carros, según las necesidades del servicio a que hace referencia la partida 15, del capítulo 11, artículo 6, epígrafe «Brigada de Paseos, Jardines y Arbolado».

Se transfieren 10.000 pesetas del capítulo de Imprevistos del Presupuesto ordinario a la partida 11, artículo 1, capítulo 2, para gastos de representación del Ayuntamiento.

Se consideren exceptuados del arbitrio sobre Rótulos los que se instalaron anunciando la Exposición de Arte de Levante.

Se desestima la solicitud del Pósito Marítimo sobre exención del arbitrio sobre Desinfección, sin perjuicio de estudiar, al formarse la nueva Ordenanza, el establecimiento de una tarifa especial para casos análogos.

Se concede al Sindicato de Obreras Femenino el material necesario de adoquines para construir un paso en el barrio de «María Auxiliadora», barrio del Conde de Torrefiel.

Se desestima la petición de don Angel García Grajales solicitando permiso para colocar bancos anunciadores en distintos puntos de la Capital.

Se obligue a los dueños de la calle de Vázquez de Mella a que en el plazo de treinta días construyan fosas sépticas a fin de evitar viertan las aguas residuales a la acequia que por aquella calle discurre.

Se autorizan licencias para construcción y legalización de obras en la capital y en el Ensanche.

Se accede a cobrar por cuota mensual varios arbitrios de Mercados.

Se desestima la concesión de un mes de licencia sin sueldo, para asuntos particulares, al empleado señor Murgui, desestimándose otras peticiones sobre solicitud de destinos.

Se faculta al Alcalde para satisfacer los gastos que se ocasionen con motivo de la estancia del Rey y Gobierno en Valencia, y se acordó que se rotule con el nombre de «Calle de la Reina María Cristina», la nueva entre la plaza de Cajeros y la del Mercado.

Sesión especial de Pósitos:

Se concede el segundo año de moratoria a la deudora del Pósito, Josefa San Nicolás Ferriol, en la forma que determina el vigente Reglamento, y se establece que se lleven a efecto las diligencias necesarias para el reintegro del préstamo facilitado al labrador Vicente Sanz, cuyo contrato vence en 2 de noviembre próximo.

En el despacho extraordinario se da cuenta de los asuntos siguientes:

Unión Ibero Americana invita a la Corporación a la Fiesta de la Raza.

Se cedan al presidente del Sindicato Agrícola de Rafelbuñol, en la forma como en el dictamen se expresa, algunos materiales retirados de las escuelas municipales por inservibles y depositados en el Asilo municipal.

Que desde la próxima, las sesiones ordinarias a celebrar por la Comisión tengan lugar a las 19 horas del mismo día de la semana en que actualmente se celebran.

Terminada la sesión ha ocupado la tribuna el espontáneo Ricardo Climent Peris, quien ha tratado de leer un escrito impidiéndoselo la emoción de que era presa.

Lo ha leído el secretario de la Alcaldía.

En términos sentidos manifiesta que ha sido hombre de posición y ha recorrido mucho mundo, pero por causas ajenas a él se encuentra a los 72 años solo y sin recursos y pide protección al Ayuntamiento.

El Alcalde ha prometido hacer lo posible en su obsequio, dentro de los medios reglamentarios de la Corporación.

El próximo Pleno

Pasado mañana celebrará sesión el Ayuntamiento pleno para tratar de transferencias y otros asuntos.

En dicha sesión se dará cuenta del nombramiento de secretario especial de la Alcaldía a favor de don Enrique Gozalvo.

ANUNCIO

Solicitada autorización para la instalación de un transformador de ciento cincuenta K. V. A. con destino a energía eléctrica en una casa de la calle de Burriana, por la Cooperativa Valenciana de Electricidad, se abre juicio contradictorio por diez días para oír reclamaciones contra dicha instalación, terminando el plazo para ello el día 16 del actual mes.

Valencia 3 de octubre de 1929.—El Alcalde, **El Marqués de Sotelo.**

TRIBUNALES

Cazador incompleto

Por la época de caza salió a matar perdices el vecino de Villar de Tejas, término de Chelva, don José Platero Martínez. El hombre iba muy flamante con su cartuchera, el morral y la escopeta. No le faltaba ningún detalle. El día era espléndido; las piezas, abundantes, cruzaban el espacio con vuelo rápido, y cuando el pinturero cazador disponíase a derribarlas, surgieron unos tricornios y «tableau», le decomisaron el arma por carecer de la oportuna licencia.

Era el único detalle que don José había olvidado, y por ello volvió a casa cabizbajo y con un proceso en el morral, por tenencia ilícita de arma de fuego.

Hoy se ha visto el juicio en la Sala primera, defendiendo al procesado don Angel Moliner, que ha dado un curso de caza, hablando del reglamento y de cuantas disposiciones se han dictado sobre dicho sport.

Suspensión

La otra causa señalada en la misma Sala, ha sido suspendida.

Comparecía en ella Ricardo Suizos Salinas, acusado del hurto de una bicicleta que Francisco Moreno dejó el 9 de diciembre del pasado año a la esquina de la calle de Colón y Pí y Margall, mientras le cortaban el pelo en la barbería allí establecida.

El único que le tomó el pelo al ciclista fué el procesado, que vendió por una buena cantidad la máquina.

Defendía al acusado don Juan Serrano.

Cuestión de ceros

El industrial don Vicente Crú envió cierto día a su dependiente José Bordes Soldevila, a cobrar un cheque de 400 pesetas al Banco de España.

El señor Crú, equivocadamente, puso arriba del documento la cifra de 4.000 en números, y debajo, en letras, cuátrocientas; pero como el cajero, al pagar, se fijó solamente en la cantidad numérica, abonó las cuatro mil pesetas, y José Bordes entregó solamente a su principal 400, quedándose con las restantes hasta ver qué solución se daba al lío.

Al liquidar el cajero descubrió el error, confiando a la Policía el esclarecimiento del hecho, y al saber el giro que tomaba la cosa, el dependiente del señor Crú le devolvió el sobrante al pagador del Banco, no valiéndole sus escusas para librarle del proceso que por estafa ha tenido hoy lugar en la Sala segunda.

Le ha acusado el fiscal sustituto don Federico Carreño y le ha defendido el letrado don Juan Pascual Valdés.

Otra suspensión

El mismo tribunal ha suspendido la vista del proceso seguido a un cobrador del Banco de Vizcaya, acusado de haber invertido 11.000 pesetas de dicha casa en un negocio desastroso, perdiendo hasta las orejas.

Le defendía el letrado don Vicente Alfaro.

Sala de lo civil

Primeramente se ha visto un pleito de Gandía, seguido entre don Evaristo Frasquet Peiró y don Alfredo Pérez Bojgan, sobre reclamación de daños y perjuicios por accidente marítimo.

Ha informado por don Ernesto Ibáñez Rizo, el abogado don Rafael Supervía.

Luego se han visto un incidente de pobreza en el que han actuado don Joaquín Reig y don Faustino Valentín, y una oposición a declaración de quiebra, del vecino de Alcira don José Ballester, en la que han intervenido don Arturo Ledesma y don Jacinto Taláns.

MILITARES

Las próximas maniobras

Ha regresado de Almansa, donde ha estado tomando datos logísticos para las próximas maniobras militares, el teniente jefe de la Sección Ciclista de Capitanía general don Victoriano Isasi.

Esta madrugada a las dos, según ya anunciamos, ha salido con dirección a Almansa un batallón del regimiento de Guadalajara mandado por el teniente coronel señor Velasco.

De Játiva saldrá mañana un batallón del regimiento de Otumba.

Desde Alcoy saldrá asimismo un batallón de Vizcaya que irá a las órdenes del teniente coronel don Julio Castro Vázquez.

Presentación y despedida

Hoy se ha presentado en Capitanía para despedirse de la primera autoridad militar el jefe del cuerpo de Seguridad en Castellón, teniente don Francisco del Cacho.

Asimismo se ha despedido del señor Pin Ruano el coronel señor Sanpedro, ex juez permanente de causas, que ha sido nombrado recientemente jefe de la media brigada de Cazadores de montaña de Barcelona.

Visitas

El Capitán general ha recibido esta mañana varias visitas, entre ellas la del inspector de Artillería señor Maceres; de una comisión del Ayuntamiento de Bonrepós, y del Alcalde, concejales y cura párroco de Vinalesa, para invitarle a las fiestas que han de celebrarse en los respectivos pueblos el 12 y el 17 del corriente.

El señor Pin Ruano ha lamentado no poder concurrir a dichas fiestas por coincidir las fechas con la llegada del Rey y con las maniobras militares.

Para asistir a las escuelas prácticas

Hoy se ha despedido de las autoridades militares el coronel del regimiento de Victoria Eugenia don Manuel Alcázar, que marcha para asistir a las escuelas prácticas en unión de un jefe y un oficial del regimiento.

Entierro de un marinero

En el Hospital militar falleció ayer el fogonero del cañonero «Dato», Miguel Manrubio, de 27 años, de Cartagena.

Esta mañana ha sido conducido el cadáver a la última morada, presidiendo el duelo el comandante y segundo del mencionado barco, asistiendo comisiones de marineros.

Descanse en paz.

RELIGIOSAS

SANTOS PARA MAÑANA.—San Luis Bertrán, confesor, y San Paulino. Misa y oficio de San Luis Bertrán, con rito doble de segunda clase y color blanco.

CUARENTA HORAS.—Continúan en la iglesia del Rosario (Marchalenes). Se descubre a las siete de la mañana y se reserva a las 5'30 tarde.

CORTE DE MARIA.—Nuestra Señora de los Desamparados, en su real capilla.

ADORACION NOCTURNA.—Turno del Espíritu Santo.

Cultos para mañana:

En el Real Colegio de Corpus Christi (Patriarca,) a las nueve y media, misa solemne con exposición del Santísimo Sacramento, música, ofrecimiento de Ramos y «Aleluyas». Por la tarde, vísperas y completas con música y reserva solemne.

—Ejercicios de los Jueves Eucarísticos: En San Juan y San Vicente, a las seis y media y a las ocho misas de Comunión, y a las seis de la tarde Hora Santa; en Santa Catalina y San Agustín, a las siete y media y a las cuatro tarde; en Santos Juanes, a las siete y media y seis, respectivamente; en el Salvador y Santa Mónica, a las seis y a las siete y a las seis y media; en el Pilar y San Lorenzo, a las siete misa de Comunión con exposición; en San Nicolás, a las seis tarde, Hora Santa; en Santa Cruz, a las 7'30 misa de Comunión, y a las 5'30 de la tarde, Hora Santa; en la Real Capilla de Nuestra Señora de los Desamparados, a las ocho y a las seis, respectivamente; en el convento de Nuestra Señora de los Angeles, Ruzafa, a las 4'30 de la tarde, Hora Santa; en el Temple, a las 6'30 y a las ocho, misas, y a las 6'30 de la tarde, Hora Santa; en Santa Rosa de Lima, a las 7'30 y a las cuatro, respectivamente; en San Andrés, a las ocho, con misa de Comunión y ejercicio.

—En la iglesia parroquial de Marchalenes, fiesta a la titular Nuestra Señora del Rosario. A las 10'30, misa solemne con orquesta y sermón por don Vicente Gómez.

—En San Juan y San Vicente, tríduo a Nuestra Señora del Pilar. A las 6'30 y a las ocho, misas de Comunión, y a las seis tarde, ejercicio con exposición del Señor y sermón por el P. Blázquez, O. P.

—Los ejercicios del Mes del Rosario, continúan en los templos y a las horas que diariamente venimos publicando.

OSRAM

OLYMPIA
HOY MIERCOLES
Programa:
Un loco de atar (Cómica)
EL SOLTERON
Divertida comedia por LEW CODY, AILEEN PRINGLE y MARCELINE DAY.
Estreno:
MAGAZINE METRO
La revista mejor informada.
EXTRAORDINARIO ESTRENO
ICAROS
Por RAMON NOVARRO, ANITA PAGE, RALPH GRAVES.
Producción METRO GOLDWYN MAYER
Semana próxima: Lunes:
CAGLIOSTRO
(El aventurero)
Jueves:
¡WOLGA! ¡WOLGA!
Pronto:
INFIERNO DE AMOR

Pastillas BONALD
cloro-boro-sódicas, mentol y cocaína, boca, garganta, toses preventivas de la gripe. VENTA EN FARMACIAS.

NUEVA ACADEMIA DE MÚSICA
Directora
D.ª María Jordán
Embajador Vich, 20, Valencia
Enseñanza completa y rápida

USTED DEBE
adquirir un ejemplar de la extraordinaria publicación
Barcelona
en el año de la
Exposición Internacional 1929
La mejor guía del turista, con diversos itinerarios, descripciones y grabados de Monumentos, Museos, Archivos Edificios públicos e históricos
Señas de todo el Comercio e Industria
PLANO DE LA CAPITAL con un callejero
MAPA DE LA PROVINCIA EN COLORES
REGALO DEL PLANO OFICIAL DE LA EXPOSICIÓN
2,500 páginas encuadernación lujosa
20 Pesetas en toda España
En Librerías y la Casa editora
Anuarios Bailly-Baillière y Riera Reunidos S. A.
Enrique Granados, 86 y 88 - BARCELONA

CARTELERA

PARA HOY

TEATRO PRINCESA.—A las 10'15: El juicio de Mary Dugan.

TEATRO RUZAFA.—A las 10'30 noche: Copla de ronda (estreno).

TEATRO APOLO.—A las 10'30 noche: Los de Aragón y Los claveles.

LIRICO.—Sesiones de cine a las 5'30 tarde y 10 noche.

OLYMPIA.—Sesiones de cine, a las 5'30 tarde y 10 noche.

PRINCIPAL PALACE.—Sesiones de cine a las 5 tarde y 10 noche.

COLISEUM.—Sesiones continuas de cine desde las 5 de la tarde.

PARA MAÑANA

TEATRO PRINCESA.—A las 6'15 tarde: y 10'15 noche: El juicio de Mary Dugan.

Chapas - Tableros Maderas
Salvador Vilarrasa
Despacho, almacenes y fábrica Camino Jesús, S. V. S, y calle de Plano, continuación Pasaje Ventura Feliu.

La cara, espejo de la salud

Un rostro pálido, demacrado, laco y triste, denota un organismo débil, raquítico, agotado.

Quienes al verse así toman el FOSFO-GLICO-KOLA DOMENECH, regeneran su salud, tonifican sus nervios y cambian su rostro de día en día, hasta aparecer los sanos colores que denotan vida, salud y alegría.

TEATRO DE VERANO
Para mañana jueves, a las 10'30 noche:
GRANDIOSA OPERA FLAMENCA
Reaparición y vuelta de América de MANUEL PAVON.
MANUEL PAVON Y LUIS YANCI
CON SU GRANDIOSA TROUPE
No olvidarlo, PAVON en el TEATRO VERANO

EL DIRECTO
TRANSPORTES GENERALES POR AUTOCAMIÓN
Servicio diario para
Alcira y Onteniente
y pueblos de sus recorridos, admitiendo mercancías para los mismos.
Domicilio a domicilio
Llame por teléfono al 31.932 y pasarán a recoger sus envíos

Anuncios de espectáculos

Teatro Ruzafa
Hoy, a las 10'15 noche:
ESTRENO
de la zarzuela en tres actos, dividida en cinco cuadros, original de Carlos Arniches y José Lucio, música del maestro Francisco Alonso,
Coplas de ronda
Con asistencia de los autores,
Dirigirá la orquesta el maestro FRANCISCO ALONSO

APOLO
Compañía lírica del maestro
JOSE SERRANO
Tournée:
EMILIO VENDRELL
Hoy, a las 10'15 noche:
La aplaudida zarzuela
LOS DE ARAGON
19.ª representación del sainete, libro de Sevilla y Carreño, música del maestro Serrano,
LOS CLAVELES
Enorme éxito de libro y música
¡¡LA OBRA DE LA TEMPORADA!!
Mañana jueves: Gran matinée, «LOS CLAVELES»
El aparato reproductor eléctrico instalado en este teatro es de la casa CUESTA Alfredo Calderón, 12.

«La Correspondencia de Valencia»
APARTADO DE CORREOS
Número 147

Lírico
HOY MIERCOLES
Selectos programas.
Butaca, 0'60. — General, 0'30
A las 5 tarde y 9'45 noche:
Revista Paramount
Labios rojos
fina comedia, magistralmente interpretada por Marian Nixon y Charles Rogers.
¡Gran éxito!
El chico del clavel
graciosísima comedia, por Douglas Mac Lean
¿La mujer de quién?
graciosa cómica en dos partes.
Mañana jueves:
Clive Brook, Olga Baclanova, Mary Brian y William Powell en la superproducción PARAMOUNT
Caras olvidadas

Gran Teatro
Hoy, 4'30 tarde y 9'30 noche.
Ultimo día de la comedia
El castigador
Selección «Emelka»,
Las mentiras de Floridor
Asunto cómico
Enciclopedia Pathé 50
Del natural
RESCATE
Un drama de aventuras que nos da a conocer los misterios del barrio chino, por
LOUIS WILSON.
Mañana: Un gran suceso
La venganza del Faraón
Creación de Suzy Vernon.
Asunto inspirado en las célebres explosiones a las tumbas de Tut-Ank-Amen con maravillosos monumentos y paisajes.

COLISEUM — Hoy miércoles 4'30 tarde y 9 noche
Butaca, 0'30-General, 0'20 - Extraordinario programa - NOTICIARIO FOX «BODA SIN AMOR», emocionante drama por Monte Blue ¡Gran éxito! «LA TIGRESA Y EL BAJA», extraordinaria producción por Adolfo Menjou
UNA COMICA EN DOS PARTES
Mañana jueves: Wladimir Gaidaroff en la grandiosa producción «LA ESCLAVA BLANCA»

GRAMOLAS y DISCOS ELECTRICOS
Primer Agente en VALENCIA:
CUESTA - Alfredo Calderón, 12

Gran sombrerería de Abril
CABALLEROS, 7 Y 9
Apertura de la estación de invierno
Novedades para Señoras, Caballeros y Niños. Modelos nuevos

VINOS Y COGNACS de Jerez MARQUES del MERITO
Depositario: Ramón Casanova Boix.-Pi y Margall, 74.-Teléfono 11.610

LARIOS y C.ia
COÑAC „PRINCIPE"
MÁLAGA

Dr. PEREZ MANGLANO
MATRIZ - PARTOS - CIRUGIA - RAYOS X - DIATERMA
RADIOTERAPIA - ELECTROCOAGULACION
CONSULTA DE 12 A 2
Calle Pascual y Genís, 22 - VALENCIA

CANAS

invento maravilloso
para volver los cabellos blancos a su color primitivo a los quince días de darse una loción diaria. Su acción es debida al oxígeno del aire, por lo que constituye una novedad. No mancha ni la piel ni la ropa. La caspa desaparece rapidamente. Ojo con las imitaciones y falsificaciones.
DE VENTA EN TODAS PARTES
Depositario para la Región
LAS BARCAS, S. A. Garcia VALENCIA

DEBILIDAD, Clorosis, Inapetencia,
se combaten con éxito cierto con el Jarabe de
HIPOFOSFITOS SALUD
Un solo frasco hace notar su acción saludable.
Pedid JARABE SALUD para evitar imitaciones.

NO OLVIDEMOS
que el mejor surtido en
FERRETERIA Y BATERIA DE COCINA
se encuentra en la antigua casa
JOSÉ GUERRERO
ACNALEJAS, 1.--Valencia.

¡MADRES!
La antigua y acreditada «Denticina Viuda de Don Pablo Fernández Izquierdo» cura a los niños todos los trastornos de la dentición. Caja de 18 papeles, 1'50 pesetas.

PAPELERÍA, LIBRERÍA
FERRANDIS
Plaza de MIRASOL, 3
Textos escolares - Atlas - Diccionarios - Estuches y demás artículos para dibujo - Plumas estilográficas

Aprenda usted INGLÉS en la
English Academy
COLON, 54, bajos

Patentes y Marcas
Agencia Enrique Palacio, sucesor.
Madrid. Apartado 137
Representante en Valencia
R. BOLUFER -- Angeles, 21

Sopa Oliver
Elaboración diaria de clases selectas al rugo de legumbres, con nuevo glutinado, italianas y canalonis marca EL COCINERO. Sometidas al análisis del Laboratorio Municipal se han calificado de buenas. Fábrica y despacho: Cerrajeros, 17

SE TRASPASA
en buenas condiciones, café, antiguo y acreditado.
Para tratar, calle Salinas, número 8, 2.º, de 8 a 9 noche.

Ministerio de Educación, Cultura y Deporte

SILUETAS FEMENINAS

GABRIELA MISTRAL

Señor: Dame el ser más madre que las madres, para poder amar y defender como ellas lo que no es carne de mis carnes. Dame que alcance a hacer de una de mis niñas mi verso perfecto y dejarte en ella clavada mi más penetrante melodía para cuando mis labios no can ten más.

Esta bellísima plegaria de amor, pertenece a la famosa poetisa chilena Gabriela Mistral.

No es éste su verdadero nombre; ella nació Lucila Godoy Alcayaga, y vió su primera luz en Vicuña, pueblo perteneciente a la provincia chilena de Coquimbo, el año 1889.

Triste y desventurada fué su infancia en extremo. Huérfana y sola, creció hasta los doce años en el valle de Elgui, al lado de su hermanastra Emelina Molina, que la ayudó económicamente en los estudios para hacerse «profesora», su primer afán, lo que logró antes de los quince años, entrando a servir una escuela rural, y como la novelista danesa Selma Lagerlof, vivió sus horas de maestra, sola, triste y apartada en el rincón de un pueblecito olvidado.

Su peculio modesto la impidió ser mundana, de suerte que, poco a poco, su sociedad fué reduciéndose a los niños y a los libros. Las circunstancias de la vida la hicieron retraída, reconcentrada, concluyendo por crearse un mundo solitario de seres vivos, poblado de quimeras, ensueños o imaginaciones.

Y en aquel ambiente impregnado de tristeza y silencio, comenzó a escribir páginas de versos que habían de ser más tarde los escalones de su gloria.

La escuela de La Serena, fué donde primeramente ejerció sus funciones de maestra Lucila Godoy, cobijando en ella todas las niñas pobres del contorno, a las que frecuentamente sustituía los harapos que las cubrían por ropitas limpias y pulcres que ella misma confeccionaba en sus ratos de soledad, logrando entre las clases más humildes una admiración tan manifica, que despertó la envidia de la directora, obligándola por medio de discordias, a que dejase la escuela, la que era ya necesaria a su vida.

Encontró colocación, no sin antes pasar amarguras y grandes apuros económicos, en La Cantera, poblado cerca de Coquimbo, lugar de su nacimiento, siguiendo allí su tarea educativa, extendida durante el día a las clases de niñas, y por las noches a la enseñanza de obreros.

Pobre, ignorada y triste, llegó a los veinte años, época en que había ya compuesto sus célebres versos titulados «La maestra rural», bellísimas poesías, que aunque no vieron la luz pública, le enseñaron a modelar su lengua y a revestir de palabras las imágenes que brotaban de su corazón.

Su fama data del año 1914. En la ciudad de Chile se celebraron por esta época unos Juegos Florales, y la Flor Natural fué adjudicada a tres delicados sonetos que correspondían a un nombre: «Gabriela Mistral»: Nadie conocía a la autora laureada, y tras largas investigaciones, pudo saberse que pertenecían a una modesta profesora, que vivía en provincias, ignorada de todo.

Este premio le abrió las puertas de la fama, viéndose solicitada desde entonces de todas partes de América Española, para las revistas y diarios de importancia. Su obra de esta época se halla reunida en un solo libro: «Desolación».

Ella misma explica la elección de su pseudónimo. «Desde niña tuve un infinito cariño por la «Mireya», de Mistral, sus cantos tristes, sencillos, los escuché en mi infancia. Mistral es el poeta de la tierra, como Homero es el cantor del mar. Como Mistral, he soñado ser sencilla, tierna, casi ingenua...» y en verdad que, como el poeta provenzal, es de fuerte temple lírico y de alma infantil y candorosa.

Desde el rincón de su provincia Gabriela Mistral empujó en eco glorioso su obra de ternura y amor. Su mejor poesía es «El poema del hijo», lamento de su vida inútil, al decir de la poetisa. Hay en toda la obra de la ilustre chilena un sabor de hogar; sus «Rondas» y «Canciones de cuna» tienen el encanto de reminiscencias confusas, de plegarias y leyendas, que saben a caricias maternales y a ternura de hermana. Amado Nervo la consideraba como uno de los grandes poetas de la época moderna.

«La oración de la maestra» es la plegaria más perfecta que trazó su pluma y la que define más exactamente la riqueza de su lirismo: «Haz que haga de espíritu mi escuela de ladrillos, la envuelva la llamarada de mi entusiasmo su atrio pobre, su sala desnuda».

En toda la poesía de Gabriela Mistral hay algo que impresiona con emoción de ternura y amor, pues sus versos son reflejo fidelísimo de su alma inquieta y delicada.

Concha PEÑA
(Abogado)

Madrid, octubre de 1929.

(Prohibida la reproducción.)

Centro Aragonés de Valencia

Esta importante entidad celebrará sus fiestas anuales a la excelsa Patrona de Aragón la Santísima Virgen del Pilar, en los días 11, 12, 13 y 14 del corriente octubre, con arreglo a este programa:

Viernes 11.—A las diez de la noche saldrá del Centro una gran rondalla al estilo típico de Aragón, que recorrerá las calles de Valencia y cantará a las autoridades, a las Patronas de Valencia y Aragón y a don Luis Lucia Lucia por el triunfo alcanzado en el concurso de jotas de la Exposición de Barcelona.

Tomarán parte los famosos cantadores Joaquín Numancia, de Zaragoza; don Juan Antonio Gracia, de Nuez; Angel Sanz, el Zagal de Medicina, y María Asensio, de Zaragoza, campeones de jota en las fiestas del Pilar del año pasado.

Sábado 12.—A las diez y media, gran fiesta religiosa, en la parroquia del Pilar, con sermón por don José Polo Benito, Deán de la Catedral de Toledo.

A las cuatro de la tarde, festival en la plaza de Toros, con asistencia de las autoridades de Valencia, en el que tomarán parte la Banda Municipal, bandas de regimiento y el cuadro de canto y baile, en unión de la gran rondalla de este Centro y la famosa banda «El Empastre». Para este festival, que será su entrada por invitación, se ha invitado a toda la guarnición libre de servicio, a los niños y niñas de los colegios municipales y a todos los asilados de Valencia, proporcionándoles un rato solaz y feliz para que tengan un grato recuerdo en día tan señalado como es el de nuestra excelsa Patrona.

Todos los socios que no hayan recibido las invitaciones correspondientes para este festival se servirán pasar por secretaría a recogerlas.

A las diez de la noche, gran función en el teatro Apolo, en la que se representará la notable obra «Los claveles» y otra que se designará oportunamente, ejecutadas por la compañía del maestro Serrano y el cuadro de jota de este Centro Aragonés.

Domingo 13.—A la una de la tarde, banquete popular.

A las diez de la noche, grandiosa función en el teatro de la Princesa, en la que se representará el drama de don José Echegara, titulado «Mariana». A continuación, fiesta de jota, disputándose un valioso premio entre los cantadores y las famosas parejas de baile.

Lunes 14.—Fin de fiestas. Velada en los salones de este Centro, dándose un concierto por la famosa rondalla del mismo, que tan acertadamente d'rige el maestro don José María Nácher.

Gobierno civil

Modificación de un programa

Esta mañana se han entrevistado con el Gobernador los ingenieros agrónomos encargados de organizar la visita a Valencia de los congresistas del Tropical que se celebrará en Sevilla. Dichos congresistas estarán en nuestra ciudad los días 12, 13 y 14 y la visita de los organizadores al señor Hernández Malillos ha tenido por objeto variar el programa de las excursiones a realizar por las zonas de la huerta y las zonas arrocera y naranjera, así como la que tienen que llevar a cabo por la Albufera.

Invitación

El diputado provincial don Enrique Castell, comisionado por la Diputación para la realización de la Semana Valenciana en la Exposición de Barcelona, ha visitado esta mañana al Gobernador civil para invitarle a dichos festejos.

Diputación Provincial

A Sevilla

Han sido comisionados para que representen a la Corporación provincial en el acto de la imposición del collar de Isabel la Católica al marqués de Estella, que ha de celebrarse en Sevilla el día de la Raza, los diputados señores marqués de Cáceres y Tarín.

NUESTROS REPORTAJES

INTERESANTE CHARLA CON SATURIO TORON

La tila sube de precio.—En busca de Torón.—Estilo, ignorancia y valor.—Torón, matador de toros.—Emoción y sentimiento

Alguien había creído que la figura de Saturio Torón, el torero de las fuertes emociones, pasaría como una ráfaga entre los aficionados, para quedar en el mayor de los olvidos.

—En cuanto vaya a provincias —decían algunos—dejará de arrimarse y se acabará todo...

Los hechos han venido a dar la contestación. En Bilbao, viéndole torear, uno de los espectadores sufrió tal emoción, que por poco se muere del susto. El ataque al corazón puso en peligro su vida, luchando mucho los médicos para salvarlo. Otro de los espectadores, un buen mozo, entusiasmado dió un salto del asiento y se clavó un tornillo en la cabeza al chocar en la gradería.

En Córdoba y en otras plazas, dicen que las cosas se repiten con tanta o mayor intensidad, al extremo de que va a ser cosa de aconsejar a los cardíacos que no vayan a la plaza.

—A pesar de eso. La media docena de personas que hayan podido hablar así, ellos sabrán por qué. Desde luego, o son maliciosos o ignorantes. Yo no puedo ser un «chalao» porque ese adjetivo se acoplaría en una persona falta de juicio o seso, y yo soy un hombre normal, que pongo mis cinco sentidos en el trabajo que realizo. Como usted comprende, así no puede haber chaladura.

—Hay otros que le combatían, poniéndole como ignorante...

—Otros equivocados. Yo llevo mucho tiempo con los toros y no puedo ignorar lo que sabe todo el que lleva unos años toreando.

—¿Entonces...?

—A lo que sin duda se deben referir es al «estilo» en mi toreo, y cada uno muestra el que tiene. Lo que me falte en ésto, lo suplo con el valor, que se cotiza más alto y que es lo que la gente pide ahora.

—Es que tiene usted otros detractores, aunque pocos: los que dicen que «eso» que hace usted con los toros no es valor...

—Los que así piensan deben hacer la observación a la Academia de la Lengua, para que cambie el significado de esa palabra. Si acometer resueltamente una cosa arrostrando el peligro que se conoce, no es valor; si estar tranquilo en la plaza, arrimándose mucho y jugándose a cada momento la vida, no es valor; si pasarse los pitones de la res rozando los alamares de mi traje, no es valor; si aguantar al toro adelantando la pierna izquierda, aguantándole la embestida, no es valor... Entonces que le pongan otro nombre, y yo lo acepto, porque eso es lo que yo hago.

En resumen; el que no es un «chalao», ni un «ignorante», y además hace «eso» ante el toro, no es realmente por miedo, sino todo lo contrario. Yo no hago otra cosa que aprovechar mis grandes facultades para emocionar al público en la plaza, que es lo que estaba haciendo falta. Se me podrá discutir el estilo, pero no es cosa de que yo vaya a cambiar por eso ni de que vaya a la escuela para aprender a hacer... lo que hacen todos. No están los tiempos para vulgaridades, y cada uno ofrece la novedad que puede con la mucha o poca gracia de que disponga. Quien tiene que hablar es el público, y éste ya lo ha hecho repetidas veces en mi favor. La fiesta de toros tiene por base la virilidad. Lo demás es complementario. Si se carece de la base, de poco sirve lo demás. Prefiero poseer lo primero, aunque esté escaso de lo último. Estará muy bonito hacer filigranas de salón, pero si no se emociona a la gente, de poco sirve.

Pero, en fin, cada uno tiene sus gustos, y el público también.

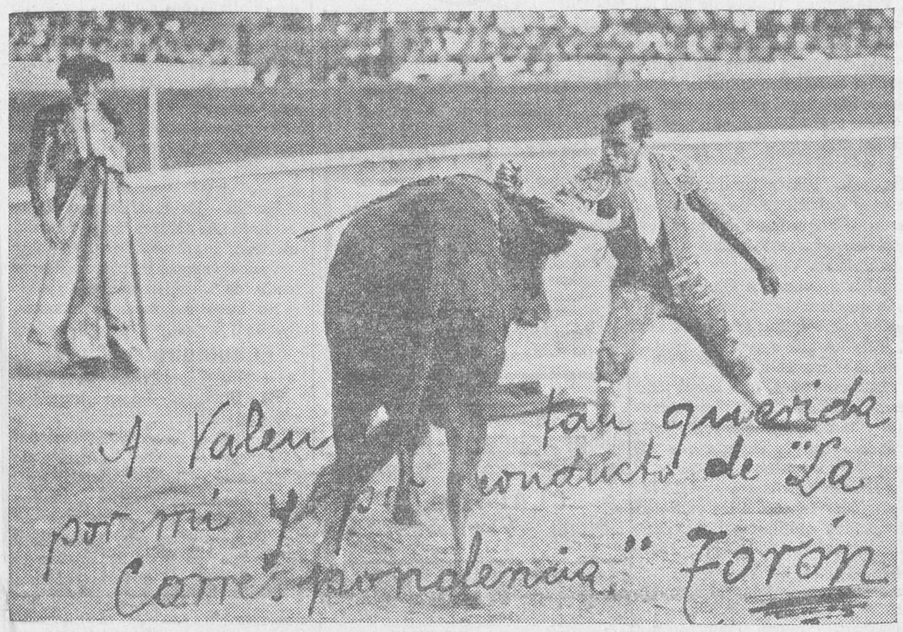

«A Valencia tan querida por mi y por conducto de LA CORRESPONDENCIA DE VALENCIA.—Torón»

La tila va subiendo de precio. Es cosa de que oigamos de los propios labios de Torón sus impresiones, para que nuestros lectores estén al tanto de cuanto se habla y se discute en torno a su figura.

:: En busca de Torón ::

A Torón no se le suele ver por las tertulias taurinas. Dispone de poco tiempo libre, porque sus numerosos compromisos con las empresas le hacen estar fuera de la Corte la mayor parte de los días. Y cuando no, como hombre metódico, prefiere el hogar, junto a la familia, donde encuentra el mayor de sus placeres, revolcándose en pijama por el suelo, jugueteando con sus pequeñuelos como un chiquillo más.

Después de las diez de la noche resulta imposible encontrar a Torón por la calle.

Muy de mañana nos dirigimos a su domicilio, y al acabar de cruzar la Puerta de Atocha nuestro taxi se cruza con otro descubierto en el que va Torón y su apoderado señor Gorbea, a toda velocidad. Mandamos volver el coche que ocupamos y emprendemos carrera veloz hasta alcanzarle, entrando tras él a la estación.

A Torón le conocíamos solamente de vista, pero no le habíamos tratado nunca. Su apoderado hace una presentación afectuosísima y en seguida comienza un diálogo animado.

—Pues ahora me voy en el expreso de Algeciras. A torear...

—Y yo le acompaño unos kilómetros para charlar con usted.

—Con muchísimo gusto por mi parte...

Y cuando el tren sale de la estación, dando los primeros soplidos, comenzamos la charla...

Estilo, ignorancia, valor

—¿Se torea mucho?

—Bastante. Desde el 25 de agosto que comencé de matador, hasta ahora, llevo diez novilladas y tengo firmadas muchas más.

—¿Ha ganado usted mucho dinero en ellas?

—Sí, porque las cobro a buen precio. Este lujo me lo puedo permitir yo, que puedo presentar todas las fotografías que me hacen completamente llenos los tendidos.

—Entonces, ¿está usted contento de su suerte?

—Muy contento.

—¿A pesar de que algunos le han llamado a usted incluso «chalao»?

—¿Qué piensa usted al oír el grito de emoción en los espectadores?

—Disfruto enormemente. Cuando pasa el pitón de la fiera rozándome, y el público, al unísono, se emociona conmigo, parece como si yo trasladara esa emoción, compenetrándose uno y otros en el momento de peligro; y si la suerte le salva a uno de la cornada, lo que sería un grito de terror se transforma en una ovación delirante, que sale de lo más recóndito del alma. Esos aplausos son los que yo quiero, porque se dan con el corazón...

Cuando Torón pronuncia estas palabras, se exterioriza en su rostro ese rasgo de sensibilidad que le caracteriza, como a todo hombre noble y valiente, que no temiendo a nada ni a nadie, puede ser dominado por un chiquillo, por una sonrisa o por una lágrima...

—¡Ridiós! — dice Gorbea que nos acompaña —. Me estáis poniendo triste...

Valentín F. CUEVAS

En el tren, octubre de 1929.

(Prohibida la reproducción.)

Torón, matador de toros

—¿Decían que le habían ofrecido a usted en buenas condiciones la alternativa de matador de toros?

—Sí; pero comprenda que era mucho correr. Yo seré matador de toros, qué duda cabe; pero lo seré a su debido tiempo. Mis facultades y mi constancia me llevarán a ello. No lo dude.

—¿No va usted a América?

—He tenido un ofrecimiento halagador, pero he preferido rechazarlo. Este invierno lo pasaré en España, toreando y trabajando. Pasaré una temporada en los campos de Salamanca, practicando, para comenzar con gran entusiasmo la próxima temporada.

—¿También he oído que le ofrecieron un contrato de boxeo?

—Sí; para España y América tuve ofrecimientos. Pero si he de boxear procuraré hacerlo con los toros en vez de con las personas...

Torón sonríe con una cara de satisfacción grande. En su rostro puede decirse que resplandece la nobleza de su alma.

—¿Es usted aragonés, o navarro?

—Navarro y aragonés. En Aragón me he criado, y por aragonés me tienen muchos. En Tafalla he nacido, y navarro soy. Y muy orgulloso de ello, porque con los de mi patria chica se puede ir a todas partes. Que me quieren, lo han demostrado muchas veces. Recientemente, en Bilbao, en el Ateneo Navarro, para el que tengo todo mi cariño. En Pamplona, lo mismo el público que la Prensa me han tratado con elogios que nunca sabré agradecer. Desplazaron a Bilbao lo más selecto de la crítica taurina navarra cuando yo toreé. Es mucho el honor que me hacen y el agradecimiento que yo tengo por ello.

Emoción y sentimiento

¿Por qué el dolor te consume,
te destroza y te reprime?
Porque se acabó en mi casa
el café marca SUBLIME.

Cómpralo en casa SIXTO AYORA, San Vicente, 160.

¿Qué es la anemia?

La sangre está formada por un líquido que lleva en suspensión unos corpúsculos llamados hematíes o glóbulos rojos. Una sangre es tanto más buena cuanto más glóbulos rojos tiene, y la disminución de éstos da lugar a una debilidad que recibe el nombre de anemia.

Esta enfermedad han estudiado los médicos que por la acción del enérgico reconstituyente FOSFO-GLICO-KOLA-DOMENECH se cura fácilmente en poco tiempo, y la palidez, debilidad y vahidos, que son síntomas de la enfermedad, desaparecen generalmente antes de terminar el primer frasco.

El modernismo de Sevilla

Sevilla, en el resto de España, como España en el extranjero, se la imagina la gente completamente distinta de lo que es en realidad.

Los que no conocen Sevilla, al ir a ella creen que van a encontrarse en una tierra como escritores y poetas la pintan: sol, toros, mantillas, manzanilla, pandereta...; y lo único que en ella ve con abundancia es sol, mucho sol. Eso es lo que no falta en la tierra de María Santísima, el sol; sol en las calles, sol en las casas, sol en las caras bonitas de las sevillanas, sol en el río, sol en el alma y en el corazón. Lo demás no abunda tanto. La manzanilla, la clásica manzanilla servida en chatos, no está al alcance de todo el mundo; es un vino que le hace la competencia en precio a cualquier vino de Champaña o de Burdeos; es un capricho que sólo algunos privilegiados pueden satisfacer, y que los desheredados de la fortuna miran con irreprimible envidia.

Con la andaluza mantilla pasa igual. En mes y medio que llevo aquí no he visto todavía una mantilla; ¡miento! Una mañana, una clara mañana de agosto, vi a una señora ir a misa, al Jesús del Gran Poder, tocada con mantilla; era negra y rica, debió pertenecer a sus abuelas, y ella, con el fervor de su alma, seguía poniéndosela, en culto al casticismo que siempre debió reinar en su hogar. Es la última nota de tipismo que en la gran ciudad moderna ha quedado.

En Sevilla es raro el sombrero cordobés que se ve. Solamente algún ganadero y la gente de campo lo llevan aún. Es una prenda que el ambiente de gran capital que reina aquí la ha desterrado por completo. Sombrero flexible, sombrero hongo, sombrero de paja, gorra..., como en Madrid o Barcelona.

Un día pregunté por la Venta Eritaña; me dijeron dónde estaba y me dirigí a ella; creí encontrar lo que su nombre me decía: una venta; pero de venta no le queda ya nada más que el nombre. Hoy Eritaña es un alegre cabaret donde las estridentes notas del jazz-band han desterrado el rasgueo de la guitarra y el seco tableteo de los palillos; donde el tango y el fox han hecho desaparecer, avergonzados de su vejez, el «cante jondo» y el «zapateao»; donde en lugar de morenas gitanas de falda de percal cuajada de volantes, se encuentran encantadoras «garçonas» de transparentes vestidos de noche.

«Calle Sierpes»—como dicen los sevillanos—es una calle cualquiera de cualquier capital española; una larga y estrecha calle embaldosada, y que por el día casinos, bares y cafés cubren de toldos en toda su extensión.

¿Dónde está la Sevilla que me han pintado? ¿Qué fué, qué se ha hecho de ella?

Cuando únicamente se puede ver algo típico en Sevilla es en Semana Santa. Entonces parece que todos los naturales ponen gran empeño en demostrar al forastero que todavía subsiste el ambiente de casticismo de hace **cincuenta años.**

Lo típico en Sevilla ha muerto. Hoy es una ciudad moderna y lujosa, que lo mismo podría llamarse Madrid, que Barcelona, que París, que Londres.

Arturo D'ARMADA

Sevilla, octubre de 1929.

(Prohibida la reproducción.)

Ahorrad

CAJA DE PREVISION SOCIAL DEL REINO DE VALENCIA
COLABORADORA DEL INSTITUTO NACIONAL DE PREVISIÓN

El ahorro es fuente de bienestar

Para obtenerlo poseed una libreta o Cuenta de las que emite la CAJA DE PREVISIÓN SOCIAL DEL REINO DE VALENCIA, entidad oficial benéfica (R. O. de 24 de Junio de 1922), en cualquiera de sus oficinas:
VALENCIA: Av.ª de Amalio Gimeno, 8 (edificio de su propiedad).
ALCIRA: Mendizábal, 19.
ALCOY: Lauria, 5.
CASTELLÓN: Mayor, 119.
DENIA: Constitución, 18.
ELCHE: Reina Victoria, 10.
GANDÍA: S. Franc.º de Borja, 93.
JÁTIVA: Diputado Villanueva, 39.
VILLENA: Paseo de Chapí, 26.

SARNA
ANTISÁRNICO MARTI
Unico que la cura sin baño
Venta en farmacias y droguerías

TEATRALERÍAS

PRINCESA

«El juicio de Mary Dugan»

En plena temporada anterior, estrenaron María Vila y Pío Davi, en el Romea de Barcelona, una obra del norteamericano Bayard Veiller, titulada «El procés de Mary Dugan» y traducida por no recordamos quién. La obra llenó tardes y noches casi todo lo que restaba de temporada. Un éxito de público, por tanto.

Meses después, se formaba en Madrid una compañía con el exclusivo propósito de estrenar «El proceso de Mary Dugan», en traducción del ex ministro Joaquín Salvatella.

Recientemente, al anunciar el plan de la actuación de una celebrada actriz en un teatro de Valencia se anunciaba que representaría «El proceso de Mary Dugan».

Y anoche se estrenó en la Princesa «El juicio de Mary Dugan» («The trial of Mary Dugan»), en traducción de Fernando de la Mille, el arrojado escritor que hizo una trasposición — también representada en la Princesa, del «Hamlet», de Shakespeare, en los tiempos modernos.

* * *

¿En qué consiste lo saliente de «El juicio de Mary Dugan»?

En que toda la obra se desarrolla en la Sala IV de la Audiencia de Nueva York, simulando un proceso, un juicio o como quieran los traductores. Y el público actúa de jurado, jurado que al final ha de ceso, un juicio que al final ha de emitir su fallo, no ya sobre la obra (como ocurre siempre, a veces con disgusto de los autores), sino sobre la culpabilidad de Mary Dugan, aquella joven, hija de un pobre borracho, huérfana en muy tierna edad, lanzada por pecaminosos derroteros para educar rectamente a un hermanito menor, actriz posteriormente, avezada a la vida de lujos y de quien se supone que mató a su generoso amante...

Una obra así planteaba principalmente una dificultad técnica. Indiscutiblemente el autor la ha superado de una manera brillante. Sólo hubiera cabido pedirle otro determinante para la sustitución del primer abogado defensor de Mary Dugan por el hermano de ésta, asimismo abogado.

Por lo demás, no hay que buscar primores literarios, ni trucos psicológicos, ni diálogos al borde de una mesa de te. Interés: eso es lo que se propuso el autor. Y es muy probable que se interese todo espectador que vaya sin prejuicios.

* * *

Anoche, por lo menos, ocurrió así.

Por cierto que el teatro estaba pletórico, rebosante. La obra, literalmente, había despertado expectación.

Actitud propiamente expectante hubo en los dos primeros actos. En el tercero, el público se capacitó plenamente de su papel, hizo suyo el problema de los personajes y pronunció calurosamente el veredicto.

Todo, pues, permite augurar que hay obra para días.

Porque, además, los actores le dan mucho relieve.

Carmen López Lagar afirma una vena dramática muy digna de consideración por lo sobria y matizada. Emma Picot subraya amenamente un personaje episódico. Pilar Tena da una nota vivísima. Salvador Soler-Marí da a su papel la simpatía y la fogosidad requeridas. Juan Madriley es todo un señor fiscal. Y así sucesivamente...
—**Maese Reparos.**

TAURINAS

EL ESTADO DE TORRES

Siguen las impresiones satisfactorias acerca del estado general de Enrique Torres.

La noche última la pasó tranquilo, habiendo disminuído los dolores.

Continúa tomando alimento autorizado por el doctor Segovia.

En la pensión Julia siguen recibiéndose por centenares los despachos interesándose por la salud del diestro.

Entre los últimamente recibidos figuran los del diestro valenciano Dauder, del ex empresario señor Cru, del secretario del Ayuntamiento de Benifayó, del As de Copas y del As de Oros, del empresario de Alcoy don Andrés López, de don Vicente Sanz, de Bienvenida, padre e hijos, de Sevilla, y del Club Taurino de Almería.

EL PICADOR BARANA

El picador Barana ha dejado de pertenecer a la cuadrilla de Torres.

ACCIDENTES EN UNA BECERRADA.—CAYO VELA RESULTA HERIDO

Dicen de Torrejón de Ardoz que durante la celebración de una becerrada se hundió el tablado donde se hallaba la banda de música, resultando heridos varios músicos y espectadores.

Entre los heridos se halla el popular maestro director de orquesta don Cayo Vela, que sufre la fractura del brazo derecho, aunque no grave.

Cuando se lidiaba una de las reses, se arrojó al ruedo un individuo llamado Martín Vicent, resultando con una puntazo en el muslo izquierdo.

También fué alcanzado por uno de los novillos el banderillero Catalino Ruiz, que sufrió lesiones de pronóstico reservado.

HACIA EL OTRO MUNDO

Dicen de la Coruña que en el trasatlántico «Alfonso XIII» han salido para Méjico los diestros González y Cagancho.

En Cádiz han embarcado para Colombia Pepe Iglesias, Cantimplas y Andaluz.

EL NOVILLERO PARRITA

Algeciras.—En el expreso salió Parrita para Madrid con objeto de ingresar en el Sanatorio de Toreros.

LA DEL MONTEPIO DE LA DIPUTACION

El próximo sábado, fiesta de la Raza, se celebrará la popular corrida de todos los años, a beneficio del Montepío de la Diputación provincial.

El cartel lo componen Marcial Lalanda, que dará la alternativa a Manuel Mejía (Bienvenida), y actuarán mano a mano con seis bichos de Sánchez Rico.

Los precios son caros.

Servicio médico municipal

La Alcaldía se complace en hacer público para conocimiento del vecindario y particularmente de los acogidos a la beneficencia municipal, que además del servicio gratuito de asistencia médica y farmacéutica, que en cada distrito se halla a cargo del médico respectivo, cuyo domicilio podrá facilitar la Guardia municipal, funcionan para accidentes y curas de urgencias cuatro casas de Socorro, situadas en la bajada del puente de San José, calle de Colón, Ruzafa y Puerto.

Que en todas ellas, más en el centro de desinfección, establecido en la calle de Serranos, número 25, se presta a diario el servicio de vacunación, y en la de Ruzafa, también, la especialidad odontológica, de ocho a diez de la mañana.

Y que en el Instituto Policlínico de la calle de Colón se han concentrado las distintas especialidades, entre las cuales figuran:

Enfermedades de los ojos, de ocho a diez (diaria).

Enfermedades de la garganta, nariz y oídos, de nueve a diez (diaria).

Enfermedades de la boca, de doce a trece y de dieciocho a veinte (diaria).

Partos y enfermedades de la matriz, jueves y sábados.

Enfermedades de las vías urinarias, de dieciocho a diecinueve los lunes, miércoles y viernes.

Enfermedades nerviosas y mentales, a las nueve horas, los martes y viernes, y de quince a dieciséis, los martes, jueves y sábados.

Radiología y electrología, de diecisiete a dieciocho, los martes y viernes.

Enfermedades tuberculosas y heredo-sifilíticas, a las cuatro de la tarde.

Los miércoles y viernes, de diez a once horas, operaciones en la especialidad de partos y enfermedades de la matriz.

En el edificio contiguo funciona el Instituto Municipal de Puericultura, que a diario tiene establecidas las especialidades y servicios siguientes:

Gotá de leche y reconocimiento de nodrizas, durante las mañanas.

Consultorio de niños, a las once horas.

ELIXIR ESTOMACAL SAIZ DE CARLOS

Tonifica, ayuda a las digestiones y abre el apetito, curando las molestias del
ESTOMAGO E INTESTINOS

DOLOR DE ESTÓMAGO, DISPEPSIA, ACEDÍAS Y VÓMITOS, INAPETENCIA, DIARREAS EN NIÑOS Y ADULTOS, DILATACIÓN Y ÚLCERA DEL ESTÓMAGO DISENTERÍA, etc.

Muy usado contra las diarreas de los niños incluso en la época del destete y dentición. Es inofensivo y de gusto agradable.
VENTA: Principales farmacias del mundo

Ministerio de Educación, Cultura y Deporte

LOS DEPORTES

Boxeo

El formidable acontecimiento del próximo sábado

Mañana se entrenarán en la plaza de Toros, de siete a ocho de la tarde, los boxeadores que figuran en nuestra velada.—La entrada para presenciar este entrene será gratuita.—¡¡Enorme expectación!!

Mañana por la tarde, de siete a ocho, podrá el público valenciano admirar la maravillosa destreza de los boxeadores que integran nuestra sensacional velada.

José Martínez, conocido ya por «el pasmo de Alfara», que ha de disputar al santanderino Amador Rodríguez la final «oficiosa» del campeonato de España

Félix Gómez, Bartos, Gironés, Arpal, Jean Joup, Martínez de Alfara, Amador Rodríguez y esas montañas de músculo que son Juanito Olaguibel y Spalla, harán una brillante sesión de entrenamiento en el ruedo de la plaza de Toros.

Ofrecemos este interesante espectáculo gratuitamente a los valencianos para que nuestro público pueda formar personal impresión del valer excepcional de los púgiles que el próximo sábado por la noche cruzarán los guantes en el ring de la plaza de Toros.

Repetimos que la entrada será gratuita y que podrán desfilar por los graderíos de la plaza cuantos señores lo deseen.

¡De siete a ocho de la tarde!

—

Confirmamos hoy la celebración del match Olaguibel-Spalla, que la prensa catalana y vasca daba por aplazado.

El gran combate entre los dos pesos pesados más calificados de Europa, había despertado la codicia de promotores de Madrid, Barcelona y San Sebastián, que sin duda han agotado los más diversos «argumentos» para poder celebrar ellos esta lucha que ha causado enorme sensación.

Pero sus propósitos han salido por esta vez fallidos.

Por lo tanto el león de los Pirineos luchará con el formidable Spalla en este combate que ha sido calificado por competentes críticos como la antesala del campeonato de Europa de todas las categorías.

—

El match Gironés-Desmoulet ha tomado por gracia del reciente nombramiento decretado por la I. B. V. designando challenger al gran campeón español para el título europeo, una trascendencia extraordinaria.

Desmoulet es uno de los boxeadores de mayor porvenir de Francia. Un favorito del gran público por su boxe llena de fuego y valentía.

Y el sábado el galo querrá aprovechar la soberbia oportunidad de cruzar sus guantes con un challenger del campeonato de Europa, ya que una victoria sería motivo para que la I. B. V. ampliara el número de pugilistas aspirantes oficialmente al campeonato continental.

He aquí, pues, un combate que ante la noticia oficial de un nombramiento adquiere los emocionantes caracteres de gran lucha de campeonato.

—

El tigre de Alfara leyó las declaraciones optimistas de Amador Rodríguez, publicadas anteayer por nosotros. A nuestra pregunta ¿qué réplica dará el de Alfara a los optimismos del gran pugilista santanderino?, ha contestado Martínez con una sonrisa.

Y se ha limitado a decir:

—El sábado por la noche, sobre el ring.

El tigre ha recogido el guante... ¿Adjetivos para la velada? No hacen falta.

Leed su mejor elogio:

Félix Gómez-Arpal.
Gironés-Desmoulet.
Olaguibel-Spalla.
Jean Joup-Bartos.

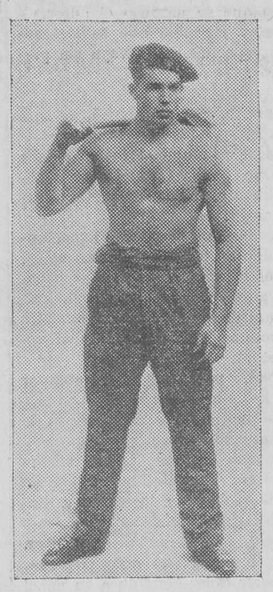

En Juanito Olaguibel tienen cifradas sus esperanzas los que ya no creen en Paulino, y he aquí la expectación con que es esperado su match con Spalla

El maravilloso púgil de ébano, Jean Joup, hará con Segundo Bartos el más bello combate que imaginarse quepa

Amador Rodríguez-Martínez, de Alfara.

¡La «élite» de Europa!

—

Quedan suprimidos para esta velada los pases y entradas de favor.

Futbol

Todavía no se ha confeccionado el Calendario del Campeonato Regional Valenciano

Según ayer anunciábamos, celebróse por la tarde en los locales de la Federación de Futbol la correspondiente reunión, con el fin de dar posesión a los nuevos elementos designados para constituir los distintos Comités, y a más, con el fin de confeccionar los correspondientes calendarios para jugar las competiciones oficiales.

El primer extremo quedóse cumplido, y de él daremos cuenta a nuestros lectores cuando se nos envíe la correspondiente «Nota oficiosa».

Lo que no pudo llevarse a efecto es el segundo propósito, puesto que tanto el delegado del Valencia como el del Sporting del Puerto de Sagunto ratificáronse en su propósito de no tomar parte en el campeonato regional, según ya habían anunciado hace tiempo.

Como consecuencia y reglamentariamente, corresponde a dichos Clubs descenderlos a la tercera categoría y suplirlos en la primera con otros de la categoría inferior inmediata o de la siguiente, si aquéllos tampoco aceptaran.

Así, pues, hoy volverá a celebrar se una nueva reunión de distintos Comités, con el objeto de conocer las intenciones que abrigan los Clubs de la segunda categoría y tercera, para saber cuáles han de ser los que asciendan a la primera.

También habrá de servir el aplazamiento para ver si todavía cabe el encontrar la solución amistosa que hasta ayer, y pese a la buena voluntad de unos cuantos, no ha aparecido por ninguna parte. Ni creemos ya que se de con ella; tal es la situación en que se han colocado algunos de los litigantes.

Natación

El espléndido premio del Patronato Nacional del Turismo, para nuestra I Travesía

La delegación en Valencia del Patronato Nacional del Turismo nos remite el premio ofrecido con motivo de la I Vuelta a nado organizada por **La Correspondencia de Valencia**, consistente en una soberbia copa de plata repujada, que hace honor a los espléndidos donantes.

Ha constituído el valioso premio, digno broche que cierre la lista de nuestros amables favorecedores, que con tanta magnanimidad cooperaron al éxito de la I Travesía.

Y hecha a su debido tiempo la distribución de los obsequios, quedaba todavía sin premiar la brillantísima exhibición efectuada por el campeonísimo saltador alicantino, Paco Ortiz, que recientemente se ha recalificado una vez más como el más formidable saltador español.

En buenas manos ha caído, por tanto, el estupendo regalo que el Patronato Nacional del Turismo nos dedica, a cuyo rasgo correspondemos nosotros con el más íntimo agradecimiento.

Atletismo

La VI Vuelta a Valencia de «El Mercantil Valenciano»

Ya son cerca de 300 los inscritos

De una forma sorprendente aumenta la inscripción para tomar parte en la VI Vuelta a Valencia que nuestro colega «El Mercantil Valenciano» organiza.

Tres días han sido los declarados hábiles para hacerse el alistamiento, y ya son en número de 269 los que han acudido a dar sus nombres con el fin de nutrir las listas de participantes; cifra que representa un éxito extraordinario y sorprendente, si se tiene en cuenta la distancia temporal que aún nos separa del día en que ha de celebrarse la colosal prueba.

Es, pues, bien natural el presumir que los 500 participantes del pasado año queden superados en mucho en esta sexta edición de la ya famosísima Vuelta.

Son ya muchos los Clubs de la región que han formalizado su inscripción, pero faltan aún otros tantos, y de los que agrupan corredores de la mejor calidad.

Presúmese, pues, que habrá una lucha fantástica e interminable con tanto y tanto participante, y entrenándose con la energía que lo hacen, por lo que no es extraordinario el mantener cierta esperanza de éxito con respecto a los valiosos participantes extranjeros que han de tomar parte en la gran prueba.

También el capítulo de los premios marcha camino de batir anteriores records, puesto que los organizadores los han recibido en gran cantidad y valiosísimos; todo en correspondencia al extraordinario auge y para mantener el prestigio que requiere a la primera prueba atlética de la nación.

Mañana será día hábil para la inscripción de los participantes, lo que quiere decir que el tercer centenar será asaltado con el mayor éxito.

Hagamos ya punto final por hoy en espera de nuevas sorpresas.

Ciclismo

Carrera de neófitos.—Faura-Torres Torres-Masamagrell-Faura

Como oportunamente anunciamos, el próximo domingo, día 20, tendrá lugar una carrera de neófitos en el recorrido anotado en el epígrafe, con un total de 70 kilómetros.

Nuestros neófitos, que al anuncio de esta prueba se han venido entrenando con su peculiar tesón y entusiasmo, se han dado cita para el día 20 en Faura, de donde partirán para disputarse noblemente la victoria.

Así, pues, estamos seguros de presenciar la más formidable batalla que se ha dado en nuestras carreteras sobre los «caballos de hierro», como alguien llamará a los ciclos.

La lista de premios es la siguiente:

Primero.—25 pesetas y un objeto de arte.
Segundo.—20 pesetas y un objeto de arte.
Tercero.—15 pesetas.
Cuarto.—10 pesetas.
Quinto.—Un farol.
Sexto.—Una cubierta y una bomba.
Séptimo.—Un timbre.
Octavo.—Un freno.
Noveno.—Una cámara.
Décimo.—Un juego de calapies.

Como se podrá apreciar, es algo que se sale de lo corriente, y ello viene a sumar un aliciente más a los muchos que de por sí tiene esta magna prueba.

Los rezagados podrán dirigir su inscripción mediante dos pesetas, una reembolsable, y presentación de la licencia del año actual de la U. V. E., hasta el día 19, a las diez de la noche, al domicilio del Club Ciclista Romero, en Faura, Wilson, 68.

OSRAM

Auto - Electricidad
Estación de servicio de los
Radiadores Harrison
equipo de la mayoría de coches americanos que se venden en España
Reparamos o cambiamos todo o parte de su radiador por procedimientos modernos, en pocas horas, y por un precio mucho más bajo de lo que ha pagado hasta ahora
Conde Salvatierra, 39 y 41
Teléfonos 12.057 y 12.926

BRAGUEROS-FAJAS
MEDIAS PARA VARICES
CLAUSOLLES
San Vicente, 6

Fino «JULITA»
Manzanilla «BARBIANA»
VINO NATURAL ESPUMOSO
"VIVERT"
Agente: S. COLOMER, calle Fresquet, 53; teléfono 14.612.

BONA-MAR
BAR-CAFE-RESTORAN
Junto al Puerto -- Tel. 30.722
COMEDOR CONFORTABLE
COCINA SELECTA
SERVICIO A LA CARTA
Cubiertos desde 3'50 ptas.
ESPECIALIDAD EN ARROCES
HABITACIONES
CON VISTAS AL MAR

IRRIGADORES VIAJE
ESPONJAS
GOMA - GORROS BAÑO
Clausolles - San Vicente, 6

TELEGRAFO Y TELEFONO

El embajador de España en Portugal

Lisboa.—Ha llegado el nuevo embajador de España señor Almeida Herreros.

En la estación fué recibido por el ex embajador don Cristóbal Vallín, personal de la embajada y del consulado, miembros de la colonia española y un representante del ministerio portugués de Negocios Extranjeros.

El señor Vallín salió en el rápido para Madrid, siendo despedido cariñosamente.

El señor Almeida Herreros ha manifestado a los periodistas que visitó varias veces Lisboa, donde estuvo como secretario de la Legación.

Acompañó también al Monarca español en su primera visita a la capital portuguesa.

Yanguas en Norteamérica

Un despacho de Nueva York dice que a bordo del «Jorge Washington» ha llegado a dicha ciudad el presidente de la Asamblea Nacional española don José Yanguas.

Descarrilamientos

Almería.—El tren minero que hace el servicio a las instalaciones mineras de la costa descarriló entre Aguilas y Huercalovera.

Además de la máquina salieron de los rieles algunos vagones.

Hasta ahora no se tienen noticias concretas de las consecuencias del accidente, habiéndose sabido sólo que resultó muerto el jefe del tren.

—

Sevilla.—En el kilómetro 40 de la línea de Marchena descarriló un tren de mercaderías.

Varios vagones sufrieron desperfectos de consideración.

No hubo desgracias personales.

El autogiro La Cierva

Le Bourget. — Ayer tarde el autogiro Lacierva, tripulado por el piloto inglés Rawson, ha efectuado en este aeropuerto un vuelo de demostración, en presencia del director de los Servicios técnicos del ministerio de Aeronáutica señor Caquot.

Este se mostró muy interesado por el vuelo del aparato español, y al descender éste se enteró minuciosamente de las modificaciones que en él han sido introducidas desde el último vuelo que hizo en Francia el año pasado.

El autogiro está provisto de frenos en las dos ruedas del tren de aterrizaje, que lo mantiene inmóvil hasta el momento en que las palas de la hélice adquieren la velocidad necesaria para emprender el vuelo.

Periodistas extranjeros

Llegó la primera expedición de periodistas extranjeros organizada por el Patronato Nacional del Turismo, con objeto de que visiten las Exposiciones de Barcelona y Sevilla.

La primera expedición la forman siete y se alojan en el Palace Hotel.

Ayer tarde asistieron a la recepción que en honor de los congresistas médicos extranjeros se celebró en la secretaría general de Asuntos Exteriores.

Esta mañana irán a Toledo, y a su regreso serán obsequiados con un lunch por la Asociación de la Prensa.

Por la noche en el expreso de Andalucía, marcharán a Sevilla.

El Congreso del Comercio de Ultramar

Sevilla.—Bajo la presidencia del director de Comercio celebró sesión plenaria este Congreso, siendo aprobada una moción encaminada a demostrar la necesidad de que sea convocado el Congreso hispanoamericano de Cinematografía.

Se abogó por la supresión del impuesto de entrada de las producciones americanas en España y viceversa.

Se pidió que al hacerse la reorganización de los estudios de comercio se les dé un carácter eminentemente práctico, y que se establezcan becas para que los alumnos distinguidos puedan ampliar sus estudios en el extranjero.

Se pide también que se invite a los profesores extranjeros que den conferencias en España.

A continuación se trató del tema «Museos».

El señor Crespo formuló algunas observaciones, y se aprobó la conclusión.

Luego se discutió el tema «Valorización de la emigración española a Ultramar».

En las conclusiones se pide, entre otros extremos, que se condicione la emigración de los no especializados; que se establezcan becas para los jóvenes de condición humilde e inteligencia destacada, y que se garantice a los emigrantes las mejores condiciones de vuelta a su patria, a base de la doble nacionalidad simultánea o forma parecida; que se establezcan Bolsas de Trabajo, y que se exija como requisito indispensable para emigrar el previo contrato de trabajo.

El señor Vila apoyó su enmienda para que se creen en España escuelas de preparación de emigrantes.

Se aprobó la enmienda.

Varios congresistas reprodujeron la petición hecha ya en el Congreso de 1923 relativa a que se conceda representación en las Cortes españolas a los españoles de Ultramar.

Se levantó seguidamente la sesión.

Banquete

Anoche a las diez se sirvió en el comedor del Círculo de Bellas Artes el banquete con que los médicos españoles obsequiaron a sus compañeros extranjeros que asisten al Congreso Otorinolaringológico.

Lectura de una obra

Los hermanos Quintero han leído a la compañía Díaz-Artigas la obra titulada «Cien comedias y un drama».

La obra, según algunos que la escucharon, ha tenido un gran éxito.

El doctor Tapia opera ante los congresistas médicos

En la clínica del doctor Tapia, auxiliado por sus hijos, ha procedido esta mañana dicho doctor a la práctica de la operación de extirpar totalmente la laringe a un enfermo.

La operación ha durado una hora y media aproximadamente, y ha sido practicada con el mayor éxito, recibiendo el doctor Tapia muchas felicitaciones por parte de sus colegas del Congreso Médico que han asistido a la operación.

Estos han marchado esta tarde de excursión a Toledo.

Los contrabandistas de cuadros

Los detenidos en Irún por haber intentado sacar de España cuadros del Greco, han sido conducidos a Madrid.

Los nombres de los detenidos corresponden a las iniciales A. L. y J. M. T. G.

En Madrid se han realizado diversas diligencias por la Policía, en poder de la cual se encuentran los cuadros, tanto los presuntos Grecos como los otros, entre los que iban aquéllos para disimularlos, así como los pasaportes para entrar en Francia, reproducciones fotográficas de los cuadros, etc.

Los detenidos fueron interrogados ampliamente y quedaron a disposición del juzgado.

Actuaba de juez el magistrado de esta Audiencia don Miguel García y García, quien en unión del secretario dedicó bastantes horas para interrogar a los detenidos.

Probablemente éstos dirían al juez que no se proponían pasar la frontera, sino que esperaban que su detención fuese un reclamo para obtener luego en la venta de los cuadros mayores ganancias.

No se saben los puntos sobre qué versaría la declaración; pero sí se sabe que, terminada la diligencia, el juez ordenó que los tres cuadros, uno representando a San Francisco de Asís, otro a San Andrés y otro a la Sagrada Familia, atribuídos al Greco, y que su precio se calcula en 19.000, 75.000 y 20.000 pesetas, respectivamente, fuesen llevados para su custodia y conservación al Museo Nacional de Pintura.

Los detenidos quedaron a disposición del juzgado del Congreso.

Se ha ordenado que la Policía practique varias investigaciones.

Según noticias, cuando el director de Seguridad tuvo conocimiento de la salida fraudulenta de cuadros antiguos que proyectaba un anticuario de la Corte, ordenó al comisario jefe de la Brigada de Investigación que dispusiera el servicio correspondiente durante la noche del 4 de este mes.

Se trasladó la orden a la Policía de San Sebastián, y ésta se presentó en la estación para proceder al interrogatorio del anticuario y registrarle el equipaje; pero como éste estaba ya cargado en el tren de Irún, los agentes, en vista de que no había tiempo para cumplimentar la orden del director de Seguridad, la trasladaron al comisario de Irún, quien durante el trayecto interrogó al anticuario y a su acompañante, y ambos confesaron que guardaban en el equipaje los tres lienzos del Greco.

Los lienzos iban en un doble fondo del baúl, con un envoltorio pintado convenientemente y simulando cuadros de escaso valor.

El juez dispuso ayer que los detenidos fuesen puestos en libertad.

—

El director del Museo ha dicho que uno de los cuadros ocupados tiene puntos de semejanza con la manera de hacer del Greco, pero en los otros dos no encuentra tanta semejanza.

Se reunió la Junta Administrativa que ha de entender en este asunto, y parece ser que ha calificado esta ocultación como un delito de supuesta estafa, de contrabando.

Con arreglo a este criterio impondrá las sanciones de rigor, con arreglo al dictamen que emita la Junta de Valoración de tesoros artísticos.

Los fumadores convienen

en que el popular papel de fumar marca

MI PAPEL

ES EL UNICO que reune la calidad de los MEJORES PAPELES DEL MUNDO con el precio de los MAS ECONOMICOS, como lo demuestra el venderse su ELEGANTE ESTUCHE INGLES, con

100 HOJAS, al precio de 10 CENTIMOS

regalando, además, una artística FOTOTIPIA en cada estuche y ELEGANTES ALBUMS a sus consumidores para coleccionarlas.

Ministerio de Educación, Cultura y Deporte

La «Gaceta»

Publica las siguientes disposiciones:

Instrucción pública.—Una real orden que dice:

«Vista la instancia del Alcalde de Santiago en súplica de que se declare oficial el día de la Universidad compostelana, el Rey se ha servido disponer que el día 28 de julio sea fiesta para todos los centros docentes de Santiago.»

Presidencia y Asuntos Exteriores.—Cancillería:

Convenio relativo al cambio de giros postales entre España y Cuba, firmado en Madrid el 5 de diciembre de 1927.

Disponiendo que don José Prieto del Río, secretario de primera clase en el consulado general de Buenos Aires, pase a continuar sus servicios con dicha categoría al consulado de la nación en Orán.

Idem que don Julio López Lago, secretario de primera clase, cónsul en Oporto, pase a continuar sus servicios con dicha categoría al consulado general de la nación en Buenos Aires.

Ascendiendo a secretario de primera clase y nombrándolo cónsul de la nación en Oporto a don Francisco Virgilio Sevillano.

Fomento.—Disponiendo que los carnets o libretas de conductores de automóviles expedidos por el Gobernador general en los territorios españoles del Golfo de Guinea tengan igual validez para circular por España que los expedidos por las jefaturas de Obras públicas.

Trabajo.—Disponiendo que mientras duren las actuales circunstancias el trabajo en las fábricas de Cataluña consumidoras de energía eléctrica comience una hora antes y termine a las cinco de la tarde.

Nuevo delegado gubernativo de Valencia

El «Diario Oficial del Ministerio de Ejército» publica la siguiente real orden circular:

«Por resolución de la presidencia del Consejo de ministros, fecha 5 del corriente, se nombra delegado gubernativo de la provincia de Valencia al comandante de Infantería don Vicente Pérez Mancho.»

Vida ministerial

El ministro de Instrucción pública ha recibido esta mañana a una comisión de tabaqueros que han solicitado permiso para celebrar una función en el teatro de la Princesa, a beneficio del monumento de doña Concepción Arenal.

El ministro ha accedido a lo solicitado.

A dicha función concurrirá la Banda Municipal de música de Madrid, que amenizará los intermedios.

También ha visitado al doctor Callejo la Asociación Artística Alvarez Quintero y una comisión de médicos con el título de maestros que le han interesado en la convocatoria para ingreso en el cuerpo de médicos escolares.

El ministro les ha manifestado que en breve se procederá a dicha convocatoria, calculando que ello tendrá lugar a primeros de enero del próximo año.

Por último recibió la visita de los doctores Codina y Fernández Alea.

—

El ministro de Ejército ha recibido la de los generales Echevarría, Vallespinosa y otros, y comisiones de jefes y oficiales.

—

El ministro portugués señor Guimeraes ha telegrafiado a la Secretaría de Asuntos Exteriores agradeciendo las atenciones de que ha sido objeto por parte de las autoridades y del hidalgo pueblo español durante su estancia en esta Península.

—

En la Secretaría de Asuntos Exteriores ha estado el embajador de Portugal para ultimar detalles con motivo de la visita que ha de realizar el presidente de aquella República señor Carmona.

—

El ministro de la Gobernación ha sido cumplimentado esta mañana por los Gobernadores civiles de Murcia y Guadalajara, señor Caballer, condesa de Parcent y doctor Casanova.

La labor de unos profesores

Se ha dispuesto por real orden que la labor del profesorado docente de las escuelas superiores del Trabajo sea la de nueve horas semanales para las clases de carácter oral, y la de doce para las gráficas o de carácter práctico.

Se dispone además que aquellos profesores o auxiliares que por la adaptación resultaran con menos tiempo de trabajo apliquen su actividad a las escuelas elementales de Trabajo.

El ministro de Hacienda

En el expreso de anoche marchó a Sevilla el ministro de Hacienda con el director del Timbre y el secretario de la sección técnica.

Permanecerá en Sevilla hasta el próximo viernes.

Un artículo de Primo de Rivera sobre asuntos económicos y políticos

El marqués de Estella dice que en España se come mucho y se trabaja poco y que hay que reformar las costumbres

«La Vanguardia» publica hoy un artículo firmado por el general Primo de Rivera, titulado «Comentos económicos y políticos».

En él, el presidente del Consejo empieza diciendo que durante su viaje de Madrid a Barcelona ha leído el opúsculo que bajo el patrocinio y dirección del Banco de España y Oficina de Estudios económicos y estadísticos, inicia la serie de los que periódicamente han de ir apareciendo, para tener a la opinión pública al corriente de la situación económica del país.

Dice que todas sus páginas son de gran interés y enseñanza, aunque al que las lea a la ligera solo le impresiona el dato del aumento de la Deuda pública, que del año 24 al 29 crece solamente en 2.400 millones, moderando la marcha que llevaba y que la había acrecido en 4.000 millones del 21 al 24.

Pero el que estudie a fondo el asunto, deducirá bien pronto que en la emisión de capitales del año 1927, en nada se perjudicaron las atenciones del Tesoro, y el 28, solo llegaba a una quinta parte, aplicándose el resto a valores industriales y de corporaciones, mientras el 21 una décima parte tuvo esta aplicación, y las otras nueve, más de dos mil millones, para déficit presupuestario.

Además, los 2.400 millones aumentados en Deuda pública, desde el 24, tienen su contrapartida en obras ejecutadas, que aseguran remuneraciones y previsiones de recursos para amortización de la Deuda emitida y aún para la antigua en general, por la parte convertida de perpetua en amortizable.

Por otra parte, la progresión en los superávits presupuestarios, que han pasado de 12 a 112 millones en los años 27 y 28, garantiza el servicio que significa el aumento de Deuda pública.

Aunque la de España llegó a alcanzar la cifra de 20.000 millones al final de la inversión del presupuesto extraordinario de la dictadura (hoy no pasa de 18.300) y de la ejecución de las obras a que se viene éste aplicando, no es para mirar el porvenir con inquietud, sino al contrario.

Los mil y pico de millones que exige el servicio de amortización de la deuda total, dejarán margen holgado para las atenciones de los gastos ordinarios, aunque la incrementación de ingresos aminore en mucho el ritmo con que ahora se viene produciendo.

Pero examinando los aspectos y factores, se podrá ver la prosperidad de nuestra economía, lo que hace innecesario todo comento.

Tales son los del Ahorro nacional, que recorre del 21 al 26 los siguientes datos:

1.283 millones; 1.466; 1.616; 1.734; 1.845, y 2.570, y después se alcanza el año 1927, en que, según las estadísticas, aparecen millones 3.011.

La liquidación de presupuestos del Estado pasó de 92 millones de déficit mensual en 1921, a 77 en el ejercicio 1922-23; 48 en 23-24; 35 en 24-25; 31 en 25-26 y uno de superávit en 1927 y a 15, siempre contado por meses, en 1928.

La producción minera nacional ha sido el año 21 de 5.421 toneladas de carbón; 2.139 de cobre y 3.266 de hierro para ser en 1927 de 6.993, 3.984 y 4.979, respectivamente.

En azogue, ácido sulfúrico, cemento y superfosfato, según los índices de producción de 1921 al 27, han doblado y aun triplicado algunos.

El tráfico ferroviario ha pasado de 767 millones en 1921 a 900 en 1927.

El marqués de Estella estudia después el comercio exterior de España, diciendo que la exportación e importación merecen capítulo aparte.

Comenzando por esta última, dice que fué de 2.700 millones en 1921; alcanzó a 2.900 los años 23 y 24; descendió a 2.300 y 2.100 el 25, y el 26 se inició un alza que elevó la importación a 2.500 para rebasar el 28 a 3.000.

Aunque estos datos cualquier optimista los interpretaría como signo de prosperidad, a mí no me satisfacen mientras no se ponga a nivel con su comercio de exportación.

El desnivel entre las dos modalidades del comercio exterior expresado en 1927 por 700 millones es la única flaqueza de nuestra economía nacional y hay por todos los medios que evitarlo.

Más de extrañar es aún que España, país esencialmente ganadero, tenga que importar sustancias alimenticias.

Al Gobierno le corresponde en esto, como en todo, la dirección del país para mejorar la situación y no cejará en esta labor aunque para mejor cumplirla la encomiende a la convencida colaboración ciudadana.

Agrega que no más tarde que anteayer la Reina visitó algún taller de vestidos y otro de sombreros realizando compras en ellos.

Hay que seguir el ejemplo, cosa que la aristocracia, por lo menos parte de ella, no sigue.

Añade que se impone reformar las costumbres.

Se come mucho y se trabaja poco.

Actuando en menos sobre lo primero y en más sobre lo segundo, bastaría para nivelar la economía nacional.

El plan de vida en España de las clases media y pudiente es disparatado.

La comida o almuerzo, que no se sabe bien cómo llamarlo, de las dos y media de la tarde y la comida o cena de las nueve y media o diez de la noche, son un absurdo, y un derroche y una esclavitud para la servidumbre doméstica obligada a trabajar así hasta la una o las dos de la noche, hora en que se levanta el mantel.

Bastará sólo una comida formal y familiar a mantel entre cinco y media y siete y media de la tarde, y después los no trasnochadores, nada, y los que lo sean, un refrigerio.

De diez y media a las once de la mañana un pequeño almuerzo para los no madrugadores, y una taza de café a las siete u ocho de la mañana a los madrugadores

Tal sistema es mucho mejor para la salud y para evitar la obesidad, aparte de que se obtendrá una economía en luz, puesto que se ganaría una hora de la mañana y otra hora de la noche.

También se conseguiría que los espectáculos se desarrollaran de nueve a doce de la noche.

Sería cómodo por igual para el trasnochador y el madrugador, y nos pondríamos al compás de las costumbres de Europa aparte de otras muchas ventajas.

Pero a esto se oponen de una parte los protestantes de todo y de otra los abúlicos y pretenciosos, a los que hay que corregir.

Unos y otros han existido siempre y contra ellos o al menos apartándose de ellos deben levantarse las masas de hombres que estudian y trabajan y sus familias.

El sector obrero, el ejército y los que prestan servicio de acción continua hasta la madrugada, pueden seguir otro plan que no trastorne el general de sus líneas esenciales.

La jornada de trabajo debe comenzar poco más o menos a las ocho y acabar a las cinco con una hora u hora y media para el descanso.

Acaso la dictadura en su momento inicial debió acometer este problema, pero por otra parte es tan racional que se resuelva de modo parecido al indicado, que parece lógico confiarlo por entero a la ciudadanía si los razonables saben librarse de la coacción de los rebeldes.

De todos modos «nunca es tarde si la dicha es buena», y todo ha de ser cuestión de voluntad y perseverancia.

Perseveremos.

Después, el marqués de Estella dice que el cuaderno de datos económicos publicado por el Comité de Cambios le ha obligado a cambiar impresiones sobre dicha materia convencido de que las dificultades con que se tropieza en el propósito son debidas al desnivel de la balanza comercial que podemos ir nivelando paso por paso, hasta dejar fija la aguja en el fiel.

Termina diciendo que la vida ofrece grandes contrastes y que Barcelona, la fabril, la de las masas obreras, la de las revoluciones y complots es hoy una urbe ejemplar en su vida ciudadana, robusta y bien orientada.

El Congreso de Tabaqueros

Anoche se celebró la reunión del Congreso de Tabaqueros.

En dicho acto pidió hacer uso de la palabra el presidente de la Asociación de Estudiantes, pero se lo impidió el delegado gubernativo.

El presidente de la mesa señor Rodríguez Polo se lamentó de que por dicha circunstancia no pudiera ser oído el mencionado orador e hizo un extenso estudio de las ponencias a resolver por el Congreso.

Se dió cuenta de la proposición del trabajo, cuya ponencia se ha encomendado a los obreros de San Sebastián, Madrid, Valencia y Gijón.

Acerca de su adhesión a las sociedades obreras se ratificó en el acuerdo de colaborar con entusiasmo en una sola Federación y en una sola Internacional.

La Academia Española

La Academia Española reanudará en breve sus tareas, procediendo inmediatamente a la recepción de los nuevos académicos, siendo la primera la de mosén Lorenzo Ribera, elegido por el grupo catalán-valenciano-balear.

El nuevo académico tiene preparado un discurso ocupándose de Tomás Aquiló y del renacimiento de las letras en Mallorca.

Un artículo de Pérez Caballero y una réplica de la censura

«A B C» inserta un artículo del ilustre diplomático señor Pérez Caballero, ocupándose de la Conferencia del desarme naval.

Dice el ex ministro de Estado español, que no existe razón, motivo ni pretexto, para excluir a España de la Conferencia del desarme naval, que comenzará en 1930.

Corresponde al país el derecho a hacer conocer la extensión de su voluntad, y al Gobierno el de hacer que desaparezcan todas las dificultades, poniendo para ello cuantos recursos diplomáticos están a su alcance.

La índole del asunto es tal, que merece se fije en él la atención, acusando la necesidad de ejercitar el derecho que le corresponde.

Todo demuestra la inoportunidad de la inhibición, a la que se oponen los intereses del país.

El Gabinete de Censura, contestando a este artículo, ha publicado una nota oficiosa en la que dice:

«Como una nueva prueba de la tolerancia del Gobierno en permitir la publicación de opiniones, tanto más cuanto las avaloran firmas tan prestigiosas como la del señor Pérez Caballero, no ha puesto impedimento a la publicación del precedente artículo, a pesar del tono un poco deprimente en que está redactado, quizá contra la propia voluntad del autor.

Contra la opinón sustentada por el señor Pérez Caballero, el Gobierno cree que no puede España reclamar un puesto en el Congreso del desarme naval, por las razones expuestas por el mismo autor del artículo y por hallarse España muy lejos de reunir las condiciones necesarias para ello.

La política del faroleo debe posponerse a la política de la ponderación.

Mientras menos asuntos embarguen nuestra atención, mejor podremos dedicar nuestra actividad a los asuntos de la vida interior, sin descuidar los del exterior.

La inhibición no responde al desaliento, sino a la ponderación y a un gesto de altivez que aconseja a España no acudir allí donde no la llaman.

Pretende demostrar el Gobierno el movimiento, andando, y en estos momentos realiza unas maniobras vivas, duras, que no indican deseo de exhibición, sino demostración al pueblo que el dinero que se gasta en la armada, ni se pierde ni se debilita, sino que va encaminado al fin que se propone.»

El regreso del Presidente

El día 11 del corriente regresará a Madrid el Presidente, y el mismo día se reunirán los ministros en Consejo, para cambiar impresiones.

El mismo día, a las 10'40, marchará a Sevilla.

El Presidente de Portugal, que llegará mañana a Madrid, visitará Valencia

El general Carmona, presidente de la República de Portugal, llegará mañana a Madrid.

Permanecerá aquí hasta el 19, y en la noche de ese día marchará a Barcelona para visitar aquella Exposición.

De Barcelona se trasladará a Sevilla, pasando por Valencia, y de Sevilla regresará a su país por la vía Badajoz.

En honor de los periodistas ingleses

En honor de los periodistas ingleses que llegaron ayer a Madrid, se celebrará a las ocho de esta noche una recepción en el Palacio de la Asociación de la Prensa.

El ascenso de los carteros de real orden

«El Debate» publica una real orden del ministerio de la Gobernación sobre un escrito presentado por el presidente de la Asociación Católica de Carteros de real orden, en que éste hace constar que habían sido ascendidos varios carteros de primera clase a carteros principales, con menos antigüedad en aquella clase que los de real orden.

El asunto se resuelve del modo siguiente:

Primero.—La pretensión suscitada por don Atilano Garrido como presidente de la Asociación Católica de Carteros de real orden, no puede ser considerada como una reclamación de derecho a favor de sus patrocinados, sino como petición dirigida al Poder público solicitando una aclaración de la disposición cuarta de aquélla.

Segundo.—Que la inaplicación del turno de compensación a los carteros de real orden en dicha disposición establecida, se aclare en el sentido de que el ascenso por el expresado turno de carteros de primera clase del cuerpo general de carteros urbanos con número posterior en el escalafón al que ellos ocupan, determine un avance de puestos a su favor en la misma clase.

Tercero.—Que en consecuencia con lo expuesto, y aclarando hasta el presente el número de ascensos que se especifiquen en la parte expositiva de esta real orden, dentro de la escala de primera clase, es procedente avanzar un número igual de puestos en la misma escala a los indicados carteros, viniendo a ocupar en lugar de los números 828 bis y sucesivo duplicado, los que corresponda en relación con tales vacantes.

Cuarto.—Que a esta disposición se le dé carácter general, aplicándose para todos los casos posteriores que puedan presentarse.

El Congreso de Contabilidad

Se realizan preparativos para la celebración del Congreso de Contabilidad que se inaugurará el día 12.

Se han recibido numerosas ponencias para someterlas a la deliberación del Congreso.

El estado de Enrique Torres

Esta tarde he tenido ocasión de hablar con el apoderado de Enrique Torres.

Me ha manifestado que esta mañana el doctor Segovia le había levantado el apósito, encontrando la herida en buen estado.

Ha añadido que Torres pasó la noche tranquila, descansando durante toda ella.

Ha terminado diciendo que los dolores que experimenta el diestro son mucho menores.

El doctor Franceschi

Sanlúcar de Barrameda. — El doctor Franceschi, acusado de haber dado muerte al piloto Angel Carbó, ha salido esta mañana de la cárcel, acompañado de su abogado defensor y su secretario.

Han tomado un automóvil, marchando con dirección desconocida.

Del Extranjero

Mac Donald en América

Wáshington. — En la embajada de la Gran Bretaña se ha celebrado una brillante recepción en honor del jefe del Gobierno inglés y de su hija Isabel.

Asistieron 600 invitados.

—

Londres.—El «Daily News» dice que se prepara un hecho sensacional con motivo de las conversaciones que han tenido lugar entre los señores Hoover y Mac Donald.

Desordenes estudiantiles

Guayaquil.—Las diferencias entre los estudiantes de Medicina y Derecho de esta Universidad han tenido como consecuencia un violento ataque por parte de los estudiantes de Medicina al local de la Asociación de la Escuela de Derecho.

Los estudiantes entraron violentamente en el edificio, destruyendo todo el mobiliario de los salones y de la biblioteca.

Los alborotadores han dicho que hicieron el asalto al local de la Asociación en represalia de los desórdenes provocados por los estudiantes de Derecho cuando se celebraba una velada literaria en el decanato de la Universidad, acto que había sido organizado por los estudiantes de Medicina.

Las autoridades han ordenado que se clausure el local de la Asociación de la Escuela de Derecho hasta que se depuren responsabilidades.

De Barcelona

EL DIA DE LA REINA

La Reina doña Victoria y las Infantitas asistieron al acto de la inauguración del pabellón de Checoeslovaquia.

Estuvieron en la Casa de la Prensa y en la farmacia del «Pueblo Español».

Mañana, con su séquito, saldrán para Madrid.

En dicho viaje acompañará a la Reina el marqués de Estella.

Conforme anunciamos, el presidente del Consejo ha almorzado esta mañana en el Palacio de Pedralves.

Toros

El festejo portugués de esta tarde en Barcelona

Esta tarde se celebra en la plaza de Toros un festejo portugués organizado por el Comité del pabellón instalado en la Exposición por dicho país, del que es presidente don Emilio Infante Currière.

La plaza hállase adornada artísticamente.

Hay media entrada.

Toman parte en el espectáculo los rejoneadores Alfredo Dos Santos, Carvalho, Oliveira, González, Díez Almeida, López y Nuncio, el grupo de forzados, procedentes de Santareu.

Asisten los Infantes.

En el desfile figuran los charameleros, pajes, mozos de estribo y servidores.

La Banda municipal de Lisboa ejecuta una bonita marcha, que es aplaudida.

Por la puerta del Príncipe hace su aparación la carroza real en la cual van los rejoneadores.

Al llegar a la presidencia descienden de la carroza, saludan y vuelven a salir, realizando un paseo por el ruedo en medio de los aplausos del público, pues el desfile, a la antigua usanza, causa muy buen efecto.

Los rejoneadores abandonan el ruedo y poco después vuelven a salir montando jacas primorosas.

Primero.—Carreiro clava cuatro rejones en lo alto, siendo ovacionado y obligado a dar la vuelta al ruedo.

Seguidamente hacen su aparición los forzados.

Uno de ellos coge al toro por los pitones y consigue derribarlo con auxilio de los demás compañeros.

Segundo.—Es rejoneado por López Nuncio y Díaz.

Nuncio clava dos rejones con limpieza.

López enhebra otro, pero resulta herida la jaca que monta, en una pierna.

Se retira para cambiar de montura y tarda mucho en salir.

Los demás rejoneadores hacen alarde de ser consumados caballistas, pero el público se aburre.

Cuando sale López clavan un rejón cada uno de los jinetes y por fin el toro es apuntillado.

Banco de Bilbao

SUCURSAL DE VALENCIA

CAMBIOS DE CIERRE

9 de octubre de 1929

	Barcelona	Madrid
Francos..	[illegible] 45	2[illegible]'45
Francos belgas.	18'82	
Francos suizos.	130'30	
Libras..	32'73 1/2	
Dollars.	6'74	
Marcos oro.	1'61 1/4	
Liras..	35'40	

SUCESOS

AMAGO DE INCENDIO

Esta madrugada, a la una, se produjo un amago de incendio en la casa número 17 del Barrio Ideal del camino de Tránsitos, domicilio del teniente de Seguridad don José Gómez.

El fuego prendió en las maderas del cenador del jardín, quemándolas rápidamente, así como las vigas de la galería del piso alto.

Acudieron los bomberos, al mando del comandante de la brigada señor Ferrer, logrando extinguir el incendio a los pocos minutos.

Las pérdidas se calculan en unas 150 pesetas.

FALLECIMIENTO REPENTINO

Esta mañana a primera hora la vecina de la casa número 6 de la calle de Pelayo, doña Mercedes Ubeda Blasco, ha dado cuenta a los agentes de Vigilancia, de que la portera de la casa, Josefa Richart Francés, no había salido del cuchitril desde ayer, sospechando le hubiera ocurrido algún accidente.

En vista de ello, se ha procedido a abrir la puerta de las habitaciones que ocupaba Josefa, encontrándola muerta en la cama, según dictamen facultativo, de enfermedad natural.

La pobre mujer tenía 51 años, era viuda, natural de Villargordo del Júcar, y vivía completamente sola. Su estado era muy precario.

El juez del Mercado, señor Espinosa, con el oficial señor Doménech, ha instruído las oportunas diligencias, ordenando el levantamiento del cadáver y su traslado al depósito judicial.

ATROPELADA POR EL TRANVIA DE SILLA

Esta mañana ha sido acompañada al Hospital por el alguacil del juzgado, la mendiga Francisca Comes Cervera, de 60 años, que había sido atropellada por un tranvía, a consecuencia de lo cual, sufría una herida contusa de cinco centímetros de extensión, forma irregular, que le interesa todos los tejidos blandos y periostio, situada en la región frontal; fractura de los huesos nasales y conmoción.

Se le ha dado ingreso en el benéfico establecimiento.

LAS BROMAS DE UNA VAGONETA

Manipulando una vagoneta de la fábrica del Gas Lebón, se prensó la mano derecha el fogonero José Andrés Sancho, produciéndose una extensa herida en el dedo medio.

TRABAJANDO

Cargando escombros en un carro el jornalero José Cantó Rivelles, se ha producido esta mañana en la calle de Martí, una distensión muscular en la región lumbar, que le ha inutilizado para continuar su tarea.

Conducido a la casa de Socorro de la calle de Colón, el médico de guardia le ha curado de primera intención, marchando el lesionado a Sagunto, donde vive.

Puso el primero sobre la mesa y besó con gran ternura las flores del segundo, exclamando:

—¡Gracias! ¡Muchas gracias! ¡No puede usted figurarse lo que le agradezco su delicado obsequio!

Y reía alegremente, como una niña a quien regalaran un lindo juguete.

Benito disfrutaba viéndola reir de aquel modo.

—¡Qué fácil es hacer feliz a un ángel!—pensaba para sí.

—¡Las flores!—siguió diciendo ella.—Son emblema de la pureza y de la poesía. No comprendo cómo haya quien no las ame. Usted las amará también, ¿verdad?

—¿Yo?... Sí... las...

Benito se atragantó; no pudo seguir hablando.

Cada vez sentíase más cohibido en presencia de aquella joven tan superior a él en todo.

Su carácter se reveló una vez más tal cual era, y apelando a su sinceridad, dijo:

—Mire usted, Margarita: dispénseme si no sé responderle en el tono en que me habla; pero yo no soy lo que parezco, y usted es superior a mí en muchas cosas; en todo. Usted está muy bien educada, y sabe muchas cosas; en cambio, yo soy un ignorante, y no me avergüenzo de decirlo. Ya usted lo habrá notado. Mi instrucción no corresponde al modo como visto. Pero esto, después de todo, es natural. Usted se ha educado en uno de los mejores colegios de Barcelona, y yo, en cambio, me crié en el arroyo, y en él he vivido hasta hace poco.

—¿Qué dice usted?—exclamó la joven sorprendida.

—La verdad; y como es verdad, no tengo por qué ocultarla.

—Pero...

—¿Quiere usted saber mi historia? Pues óigala, y así comprenderá estas diferencias que existen entre usted y yo, que me avergüenzan, y que dejarán de avergonzarme en cuanto usted sepa su causa.

La franqueza de Benito fué muy simpática a Margarita, la cual no acertaba a salir de su asombro por lo que oía.

Aquel joven tan elegante y tan rico, ¡criado en el arroyo!

Esto era inconcebible para ella.

—Me llena usted de admiración —dijo.—La verdad, no creí...

—Pues aún se admirará más cuando conozca mi pasado—la interrumpió él.—¡La miseria! ¿Sabe usted por qué la conozco tan bien y por qué la compadezco tanto? Porque la he sufrido.

—¿Es posible?

—Sí señora. He sufrido hambre, miseria, todo lo que hay que sufrir... Me he visto peor que usted, porque usted tiene casa, y yo carecía de ella.

—¡Parece mentira!

—Escúcheme usted, y sabrá lo que yo he sido, y que, a pesar mío, ejerce su influencai en lo que soy.

Sentáronse, y antes, Margarita puso el tiesto en el balcón, y fué a buscar un vaso con agua, para colocar las flores.

Estas las puso sobre la mesa, a su lado, como si no quisiese separarse de ellas ni un momento.

A grandes rasgos, sin entrar en

ñeras, que participan de nuestros propios sentimientos... ¡Aquí no las tengo! Si las tuviera, creo que sería menos desgraciada. Pero las flores son un lujo en la pobreza... ¡Qué triste es la vida sin flores ni cariño!

Lloraba al hablar de este modo, y Benito sentíase cada vez más impresionado por aquella delicadeza de sentimientos tan nuevos para él.

—Mi bienestar, aun en mi modestia, duró poco,—siguió diciendo Margarita.—Yo había soñado con la dicha y me esperaba el infortunio en una de sus formas más crueles: la miseria. Vino la cesantía de mi padre, y comenzaron los apuros primero, las necesidades después... Acabados pronto nuestros modestos ahorros, hubo que echar mano de todo lo que poseíamos de algún valor... ¡Aún nos alentaba la esperanza de encontrar trabajo! Pero esta esperanza nos abandonó. ¡Está mi padre tan delicado de la vista!... Entonces llegaron los días de hambre, de amargura; de desesperación no, porque nos hemos consolado mutuamente con nuestro cariño... Lo demás no necesito decírselo, porque usted ya lo sabe, porque usted ya lo ve... ¡Sin su auxilio no hubiésemos comido hoy!

Y aunque todo el relato habíalo hecho con relativa tranquilidad, lo terminó llorando.

Faltó poco para que Benito rompiese a llorar también.

Todo aquello era conmovedor, muy triste, mucho más conmovedor relatado por Margarita.

Aquella miseria, aquel abandono del ángel, le hizo recordar a Julio, y esto acabó de conmoverle.

También su amigo había sufrido injustamente las adversidades de la fortuna, mereciendo y teniendo condiciones para conseguir los favores de la suerte.

Esto le hizo pensar:

—Hasta en la miseria existe el señorío.

Y él, que había ido allí a socorrer a aquellos desgraciados, no se atrevió a ofrecerles dinero... ¡por temor a ofenderles!

—No, no son mendigos vulgares y hay que protegerles de otro modo,—pensó.

Y dijo:

—Yo me encargo de que todo eso termine, porque les ofrezco una vez más buscar para don Gabriel una ocupación compatible con su cortedad de vista.

Quisieron besarle las manos en señal de agradecimiento, y él apresuróse a despedirse y marcharse, temeroso de que su emoción le vendiese.

Sin saber por qué, aquella emoción le avergonzaba.

Benito prometió volver a visitar a sus protegidos y bajó corriendo la escalera, deseoso de respirar el aire libre.

¡Se ahogaba!

Una vez en la calle, echó a andar sin rumbo fijo.

No sabía lo que le pasaba.

Por donde quiera que iba, veía delante de sí la imagen de Margarita llorando y sonriéndole.

Aquellas lágrimas y aquellas sonrisas conmovíanle...

Sin saber cómo, encontróse en la Rambla.

Ministerio de Educación, Cultura y Deporte

Camas-Darás

Doradas, niqueladas y de hierro
Despacho: Arzobispo Mayoral, 13
Fábrica: Almas, 10 - Tel. 12.143

CALLOS Y DUREZAS

DE LOS PIES, CURAN SEGURA Y RADICALMENTE A LOS CINCO DIAS DE USAR EL CALLICIDA ABRAS XIFRA

A la primera aplicación cesa el dolor. Es fácil y cómodo. No duele ni mancha. Véndese el estuche con frasco, multitud de imitaciones y falsificaciones de nuestro CALLICIDA. PIDASE EN FARMACIAS SERIAS y ACREDITADAS, EXIGIENDO EL NOMBRE ABRAS XIFRA. Véndese en Valencia en todas las Farmacias y Droguerías.

Academia Zaragozá

GRAN CENTRO DE ESTUDIOS MERCANTILES
Fundada en 1921
Plaza Mirasol, 2
Teléfono 10.011

Nueva organización profesional.
Grandes reformas en el local.

COMPETENTISIMO PROFESORADO Y ESPECIALIZADO EN LAS PREPARACIONES DE

Comercio
Magisterio
Bachilleratos
Francés - Inglés
Alemán - Arabe

SECCION ESPECIAL FEMENINA
para ser mecanógrafas taquígrafas

Mecanografía
Taquigrafía
Ortografía

Garantizada la preparación, 10 pesetas al mes.

Clases especiales para la pronta preparación de contables y mecanógrafos taquígrafos.

CLASES TODO EL AÑO de 7 mañana a 11 noche

Bachilleratos

Elemental-Universitario.
Rápidos para adultos.
Idiomas.
Contabilidad.
Taquigrafía.
Aduanas.
Jorge Juan, 16, entresuelo.

Compañía Trasmediterránea

Relación de los servicios que presta esta Compañía

Servicio fijo, rápido, semanal, Mediterráneo-Cantábrico

Salida todos los sábados para Almería, Melilla, Ceuta, Sevilla, Cádiz, Huelva, Vigo, Villagarcía, Coruña, Gijón, Musel, Santander, Bilbao y Pasajes, admitiendo para todos estos destinos, carga y pasaje.

Además, en este servicio, se admite carga para Avilés, San Esteban de Pravia, Luarca, Navia, Tapia, Rivadeo, Vega de Rivadeo, Foz y Vivero, y al efecto se entregan conocimientos directos con fletes corridos.

Servicio fijo bisemanal con Baleares

con salida de Valencia todos los miércoles, a las 12 horas, para Ibiza, Palma de Mallorca y Mahón; y los viernes, a las 18 horas, para Palma directo, admitiendo carga y pasaje.

Servicio fijo trisemanal para Barcelona

con salida de Valencia los martes, jueves y sábados, a las 19 horas, y de Barcelona, los lunes, miércoles y viernes, a las 20.

Servicio fijo para los puertos del Mediterráneo Norte de Africa y Canarias

con salidas de Valencia quincenalmente, los sábados, admitiendo carga y pasaje.

Para informes: Delegación de la Compañía en Valencia, Grao, Muelle de Poniente, letra A.
Teléfono 31.524, interurbano; 31.307, urbano.

En cuanto note cualquiera de las molestias que indican que su estómago no funciona como un reloj exacto, no vacile y use el HIPERACIGIL (antes LA PERLA ANTIGASTRALGICA) del doctor Gil Fernández.

De venta en todas las farmacias

TRANSPORTES GERARDO RODRIGO
ALICANTE, 19
TELEFONO 13.745

EL RAYO

Nueva reducción de tarifas en el SERVICIO COMBINADO A DOMICILIO, BARCELONA-VALENCIA Y VICEVERSA, en virtud de concesión especial lograda de la importante Compañía Naviera SOTA Y AZNAR. Todo comerciante puede hacer un gran beneficio ordenando entregar sus mercancías en BARCELONA a BOJ Y QUERALT, Lauria, 49. - Teléfono 17.133
(Se ruega consultar precios y cuanto interese sobre este tráfico)

Anuncie usted en este periódico

Busco matrimonio

de 28 a 30 años, *sin ninguna familia*, dándoles casa, luz y agua, a cambio de que la mujer sirva cinco horas diarias en portería y limpieza
Ofertas por escrito, indicando profesión del marido, a Apartado de Correos, 182, VALENCIA

ESTERAS Y PERSIANAS

Fabricamos persianas de todas clases, cortinas orientales y transparentes para miradores y encristaladas
Gran surtido en alfombritas pies de cama, limpiabarros, tapices de coco belgas, terciopelos y dobles telas para alfombras y esteras para patio. Artículos de limpieza. Precios muy económicos
Casa Lledó - 22, Lauria, 22 - Tel. 12.060 - Valencia

Casa Pampló

necesita primeras oficialas y encargada de taller de modista, práctica en modelajes.

MARTI

Calzados económicos. Para colegiales, desde 6 pesetas; botas de una pieza, de becerro, desde 12 pesetas; zapatos para caballero, 15'75, y *con diez pesetas más, otro par*. San Vicente, 155, y plaza de Pertusa, 6. Esto es vender barato. Fabricación propia.

ARCAS
Para guardar caudales
BÁSCULAS
Para pesar ganado en vivo
TALLERES SANZ
GRAO (Valencia)

ARMERÍA
H. ESTREMS
Pi y Margall, 14
CASA GRITZNER

A PLAZOS Y CONTADO
Las mejores escopetas finas de caza y tiro de pichón
Gran surtido en cartuchos cargados y vacíos

A señoras y señoritas

Academia de Corte y de Sombreros, de doña Carmen Casajuana.
Los arreglos de sombreros, a 4 pesetas. Se necesita una aprendiza.
Libreros, 7 entresuelo.

ESCOPETA BELGA
E. Bernard
único representante
ARMERIA ESPLUGUES
RODRIGO BOTET, 19

Fumad
MI PAPEL
ESTUCHE 100 hojas
10 céntimos

Pulimentador de muebles

Calle de Miñana, núm. 5, bajo

CARIDAD

Matrimonio con seis hijos, el mayor 15 años; el marido, enfermo y sin trabajo, dos años se encuentra en la última miseria. Doctor Sanchis Bergón, número 4, porche.

Guía del turista en Valencia

MUSEO POVINCIAL DE BELLAS ARTES.—Situado junto a la iglesia del Carmen. Es, después del de Madrid, el más importante de España, y en primitivos supera a aquél. Entrada pública, mediante el pago de 50 céntimos, todos los días laborables de 10 a 14. Jueves y domingos entrada gratuita, de 10 a 13. Tranvías más próximos para visitar el Museo, los números 1 y 6.

MUSEO PALEONTOLOGICO —Instalado este magnífico Museo en el antiguo edificio del Almudín Entrada pública y gratuita todos los días laborables, mediante pase que se facilita en las oficinas Fomento del Turismo. Tranvías más próximos para visitar el Museo los números 1 y 6. (Descender en plaza de la Constitución).

MUSEO DE HISTORIA NATURAL DE LA UNIVERSIDAD —Entrada mediante autorización del Rectorado. Tranvías más próximos para visitar este Museo, los números 2, 3, 6 y 8.

MUSEO DE ANATOMIA.—(Facultad de Medicina, calle de Guillem de Castro, número 79).—Entrada pública y gratuita, solicitando permiso del señor Decano. Tranvía más próximo para visitar lo, el número 5.

PALACIO DE LA LONJA.—(Situado en la plaza del Mercado).—De estilo gótico, está considerado como el mejor ejemplar de la Arquitectura civil Española. Entrada pública y gratuita, todos los días laborables, de nueve a cinco tarde. Tranvía más próximo, el número 7.

PALACIO MUNICIPAL.—(Está situado en la Alameda, frente al Puente del Mar).—En él está instalada la magnífica colección conquiliológica. Entrada todos los días laborables, de nueve a una, mediante pase que se da en el Fomento del Turismo. Tranvías más próximos para visitarlo, los números 2 y 3.

TORRES DE SERRANOS.—(Calle de Serranos).—Entrada pública y gratuita todos los días laborables, de nueve a una, (Dirigirse al portero de las Torres). Tranvías más próximos los números 1. 5 y 6.

TORRES DE CUARTE.—Construídas en 1444, sirven actualmente de prisiones militares. Tranvías más próximos, 5 y 7.

PALACIO DE LA GENERALIDAD DEL REINO. — Valiosa galería de retablos de los Reyes de Valencia. Magníficos artesonados en los entresuelos y en el Salón de Cortes. Tranvías más próximos, 6 y 1, descendiendo en la misma puerta.

JARDINES DEL REAL.—(Situados en la Alameda, frente a al puente del Real).—Entrada pública mediante el pago de 15 céntimos, todos los días laborables, de nueve a una y de tres a cinco. Los domingos por la mañana, entrada gratuita. Tranvía más próximo, el número 8 y el especial.

CATEDRAL BASILICA METROPOLITANA.—Sala Capitular estilo ojival de 1358. Más de 400 cuadros, entre ellos, de Goya, Joanes, Ribera, Saxoferrato y otros. El Santo Cáliz de la última cena del Señor y un portapaz de Benvenuto Cellini. Subida a la torre de 64 metros, El Miguelete, desde donde se admira uno de los más bellos panoramas del mundo. Tranvías números 1 y 6.

IGLESIA Y REAL COLEGIO DE CORPUS CHRISTI.—Estilo greco romano. Pinturas al fresco por Matarana. Cuadros de Zúcaro, Ribalta, Greco y otros. Tapices flamencos. Biblioteca e interesantes preciosidades artísticas. Situado frente a la Universidad Literaria.

PARROQUIAL IGLESIA DE SANTOS JUANES. — Hermoso ejemplar de arquitectura barroca valenciana. Bóveda al fresco pintada por Palomino y de grandes proporciones. Tranvía más próximo, el número 7.

JARDIN BOTANICO.—(Situado en la calle de Cuarte, 118).—Entrada mediante pase que a los forasteros se da en la oficina Fomento del Turismo. Tranvía más próximo, el número 7.

ARCHIVO MUNICIPAL.—Rica colección de documentos relativos al régimen foral de Valencia, Espada del Rey don Jaime I de Aragón. La «Senyera», Códices iluminados. Entrada pública y gratuita todos los días laborables, de diez a una. Tranvías más próximos, los números 1, 2, 3, 7 y 8.

BIBLIOTECA DE LA CASA VESTUARIO. — (Situada en la plaza de la Constitución).—Entrada pública y gratuita todos los días laborables, de 5'30 tarde a 11 noche. Tranvías más próximos, los números 1 y 6.

EDIFICIOS DIGNOS DE SER VISITADOS, son: Palacio de Comunicaciones, Casas Consistoriales, Palacio de Justicia, Palacio de Dos Aguas, Universidad, El Temple, Hospital provincial, Estación marítima, etc.

Entre las iglesias merecen especial mención la de Santa Catalina, Santo Domingo, San Nicolás, San Andrés, Santa Cruz, etc.

Vió las mesas de las floristas, cargadas de flores, y pensando en que Margarita había dicho que las amaba tanto y que era lo que más echaba de menos de su colegio, dos lágrimas pugnaron por asomar a sus ojos.

—¡Tendrá flores! — murmuró emocionado.—¡Pobre Margarita! ¡Qué hermosa y qué inocente es!

Y se encaminó a su casa, donde su padre debía estar ya esperándole para almorzar.

Al dirigirse a su casa, Benito iba pensando:

—Le diré a mi padre lo que he hecho; como es tan bueno, se compadecerá de esa pobre gente y empleará en algo al señor Ojeda. Además aprobará mi conducta, pues él no puede reprocharme que ejerza la caridad, cuando en esto no hago otra cosa que imitar su ejemplo.

Reflexionó un instante, y luego dijo:

—Pero no; vale más que no le diga nada, por varias razones. Después de todo, como no se trata de una cosa mala, no importa que se la oculte. En primer lugar, podría darse el caso de que me prohibiera volver a visitar a esa pobre familia, y esto sería para mí un gran disgusto; quiero, necesito volver a verles.

No se atrevía a decirse a sí mismo que era a Margarita, particularmente, a quien deseaba volver a ver.

—Después—prosiguió,—lo que haga por esos infelices quiero hacer lo yo solo, para que a nadie, más que a mí, lo agradezcan; esto será una tontería, un capricho; pero, ¡es tan dulce y tan halagüeño oir las cariñosas frases de gratitud de Margarita!... Por último; mi padre está muy delicado y debo evitarle toda impresión violenta. Como el pobrecillo es tan bueno, le impresionan mucho las desgracias de los demás.

Lo último que Benito dijo era cierto.

El señor Abad estaba muy delicado.

Tanto era así, que aquel día no salió de casa, aunque no guardaba lecho.

Resuelto, pues, a ocultar su buena obra, el joven no dijo a su padre una palabra de lo ocurrido.

—Parece mentira que me tengas tan olvidado, sabiendo que estoy enfermo—díjole don Andrés con tono de cariñosa queja.—Ningún día has venido tan tarde.

Benito púsose muy colorado y no respondió.

Después esforzóse en disipar con sus caricias el enojo y la tristeza del señor Abad.

Consiguió lo primero, pero no lo segundo.

La melancolía de don Andrés era la manifestación más alarmante de su enfermedad.

Comieron juntos, y durante la comida, el joven estuvo muy preocupado, muy pensativo.

Pensaba en el modo de buscar colocación para el padre de Margarita.

Sin la ayuda de don Andrés, éra le casi imposible; pero él no quería decir nada a su padre...

—Y después de todo—decíase,—¿qué colocación pueden darle al pobre hombre, si no sirve para nada? Con lo que ganasen seguirían

en la miseria. Hay que procurar socorrerlos de otra manera, cuidando siempre de no herir su delicadeza.

Cuando por la tarde Benito volvió a la academia,—sin saber cómo pasó por la calle donde vivía Margarita.

Y eso que aquella calle estaba muy apartada de su camino.

Pero no se dió cuenta de nada hasta verse allí.

Echóse a reir de sí mismo y se ruborizó.

Propúsose volver a visitar a sus protegidos al día siguiente, y así lo hizo en cuanto salió por la mañana de la academia; pero pasóse antes por la Rambla de las Flores y compró un tiesto pequeñito con una linda planta de sombra, y, además, un ramillete.

Cargó con el ramillete y el tiesto y encaminóse a la calle de Graciamat, pensando:

—¡Qué contenta se pondrá, amando como ama las flores!... Y se comprende; porque ella, al fin y al cabo, no es otra cosa que una flor.

Ya en la escalera, sobresaltóse diciendo:

—¿Y si rechaza mi regalo?

Parecióle demasiado atrevimiento el suyo.

Pero ya no había otro remedio que probar fortuna.

¿Qué hacía él con el ramillete y el tiesto?

Subió, pues, hasta el cuarto piso, y llamó a la puerta de éste, temblando.

Salió a abrir Margarita misma.

—¡Usted!—exclamó, agradablemente sorprendida.—Pase usted.

Y cuando hubo entrado, agregó:

—Estoy sola.

—¿Y su padre?—preguntó Benito, alegrándose de aquella soledad, sin que esto quiera decir que el pobre Ojeda le fuese antipático ni mucho menos.

—Ha salido a buscar trabajo—repuso la joven.

—Entonces no sé si mi visita le será a usted molesta...

—¡Oh! Nada de eso; al contrario.

Habían entrado en la salita y era llegado el momento de ofrecer Benito su regalo.

Ya Margarita habíase fijado en el ramillete y en el tiesto, y mirábalos ansiosa y sorprendida.

Torpemente, y con voz entrecortada, como quien expresa algo muy difícil, el joven resolvióse al fin a decir:

—Margarita... yo sentiría que usted se ofendiese por mi atrevimiento... pero como ayer me dijo usted que le gustaban tanto las flores, casualmente pasé por la Rambla, me acordé de usted, y... Esto no vale nada, y si lo rechaza usted me dará un gran disgusto.

—¿Qué he de rechazar su obsequio?—replicó ella.—Sería ofenderle...

—¿Conque lo acepta usted?

—¡Y muy agradecida!

A Benito faltóle poco para llorar de gozo.

—¡Es de las mías!—pensó.—Franca. Cuando le gusta una cosa, lo manifiesta sin rodeos. Otra cual quiera, en su lugar, hubiese hecho mil remilgos.

Margarita había cogido el tiesto y el ramo.

AUTOMOVILES INDUSTRIALES
MINERVA

EL CAMION MINERVA
Económico
Seguro - Rápido
está tan alto como todo el material
MINERVA
Camiones - Omnibus
Tractores
Semirremolques
AUTOMOVIL SALON
PAZ, 33 - VALENCIA

Ministerio de Educación, Cultura y Deporte