LA CORRESPONDENCIA DE VALENCIA

NUM. 20.120.—LUNES 13 DE DICIEMBRE DE 1926. || DIARIO DE INFORMACIÓN || AÑO XLIX.—OFICINAS, CALLE DE MIÑANA, 7 y 9.

DE SABADO A LUNES

Queda nombrada una Junta Naranjera en el Consejo de Economía Nacional.-Los nuevos destinos en Artillería que afectan a Valencia.-Prosigue el vuelo hacia el golfo de Guinea

La reorganización del cuerpo de Artillería en Valencia

El "Diario Oficial del Ministerio de la Guerra" publica la siguiente circular referente al cuerpo de Artillería. Los destinados a la tercera región, son los siguientes:

AL QUINTO REGIMIENTO LIGERO

Teniente coronel, don Antonio Cortina Pérez (V).

Comandantes: Don Camilo Llorca Cubells (V), don José Escobar Puig (V), don José Levenfeld Spencer (V), don Diego Delmás Pastor (V) y don Ramón Escobar Puig (V).

Capitanes: Don Luis Galligo Kolli (V), don Antonio Cisneros Abad (V), don Ismael Pallau Ferrer (V), don Luis Villalba Bija (V), don Benito Infesta Díaz (V), don José Valgañón Stassart (F), don Guillermo Vázquez de la Pinta (F), don José Vela y Díez de Ulzurrum (F), don Rafael Rodríguez Revuelta (F), don Luis Rodríguez Villar (F), don Antonio Berdonces Mantalay (F) y don Antonio del Rosal Rico (F).

Tenientes: Don José Albert Meléndez (V), don Marcelino Díaz Sánchez (V), don Roberto Posada Barreras (V), don Antonio Juliani Calleja (F), don Joaquín Romero Abreu (F), don José Estaún Llanas (V), don José Conejos Fernández (V), don Atilano Sierra Suárez (V), don Francisco Alcalde de la Oliva (F), don Ricardo de Alós Llorens (F) y don Carlos Amores Riedel (F).

AL SEXTO REGIMIENTO LIGERO

Teniente coronel, don Joaquín García Vigil (F).

Comandantes: Don Manuel Galvis Golf (F), don Arturo Melero Cenzano (F), don Vicente Penado Vidal (F), don Gerardo Martínez de Tejada Rojero (F) y don Eduardo González Feijoo (F).

Capitanes: Don Luis Oliag García (V), don Antonio Sabater Gómez (V), don Mateo Oliver Pol (F), don Manuel Espinazo Cabrera (F), don Jesús Quiroga Losada (F), don Manuel León Adorno (F), don Aquilino Goñi Iraeta (F), don Pedro García de Paredes y de Iraola (F), don Manuel Gamba Muñiz (F), don Ricardo Fernández-Cuevas y Salorio (F), don Luis Echevarría Patrulló (F), don Emilio Fraile Bejarano (F).

Tenientes: Don José Páramo Díaz (F), don Ramón Quirant Arrieta (V), don Manuel Goiri García (F), don Alfonso Rodríguez Soler (F), don José del Río Sáinz (F), don Guillermo Reinlein Calzada (F), don Vicente Medina Carvajal (F), don Juan Mateo Marcos (F) y don Ricardo Larios Carral (F).

AL TERCER REGIMIENTO A PIE

Teniente coronel, don Jesualdo Martínez Vivas (V).

Comandantes: Don Francisco Jáudenes Lozano (V), don Jacinto Magenis Velasco (V) y don Bernardo Rodríguez Fernández (V).

Capitanes: Don Rafael Sánchez Gutiérrez (V), don Manuel Jiménez-Alfaro Alaminos (F), don Francisco Gallardo Rodríguez (F), don Eduardo Báez Ordobás (F) y don Joaquín Azpiroz Azpiroz (F).

Tenientes: Don Jesús Mendizábal Gortaza (F), don Fernando Ferrer de Llarza (F), don Manuel Roig Ruiz (F), don Enrique Real López (F), don Mariano Pérez Casero (F), don Fernando Mexía Carrillo (F) y don José Virgili Quintanilla (V).

AL REGIMIENTO DE COSTA NUMERO 3

Tenientes coroneles: Don Arturo Díaz Clemente (V) y don Gonzalo Sangro Ros de Olano (F).

Comandantes: Don Martín Homs Bages (V), don Francisco Barceló Vidal (V), don José Andreu Batlle (V), don Fernando Bandin Delgado (V), don Julián Durán Salazar (F) y don Juan Serón Rolandi (V).

Capitanes: Don Joaquín García de la Cueva (V), don Alberto Colomer Martí (V), don Gustavo López Navarro (V), don Luis Sirera Tío (V), don Juan García Gutiérrez y Marín Ordóñez (V), don Francisco Sierra Gauchie (V), don Carlos Avalos Jorquera (V), don José Bernabeu Gonzálvez (V), don Fabián Navarro Moreno (V), don José Figueras Figueras (F), don Antonio Pérez Sánchez-Ossorio (V), don Carlos Huelin Gómez (V), don Manuel Gallego Calatayud (V), don Pedro Maceres y Fernández-Trujillo (V), don Luis Salinas García (F) y don Marcos Navarro Moreno (V).

Tenientes: Don Juan Díaz Ripoll (V), don Arturo Espá Ruiz (V), don Tomás Medravilla Sánchez (V), don Fernando de Souza Souza (F), don Félix Hernández Simón (F), don Gabriel López Cabrera (F) y don Benedicto Benito Pellicer (F).

AL PARQUE REGIONAL DE LA TERCERA REGION

Teniente coronel, don Eduardo Cavanna del Val (V).

Comandantes: Don Juan Urrios Llonet (V), don Baldomero Botella Ramos (V) y don Carlos Cifuentes Rodríguez (F).

Capitanes: Don Antonio Colomés Pons (F), don Carlos Fernández de Córdova y Lanto de Espinosa (V), don Carlos Suárez Texeira (F) y don Víctor Martí Alonso (F).

Rogad a Dios en caridad por el alma de

EL MUY ILUSTRE SEÑOR

Don José Camaña Laymón

Arquitecto Diocesano, Abogado, Doctor en Ciencias, Comendador de la Real y distinguida Orden de Isabel la Católica, exgobernador civil, exdiputado a Cortes, exteniente de Alcalde de Valencia, etc.

que descansó en el Señor en la madrugada del día de hoy

A LOS 76 AÑOS DE EDAD

habiendo recibido todos los Santos Sacramentos y la Bendición Apostólica de Su Santidad

R. I. P.

Su director espiritual don José María Bernabé, su viuda la M. I. señora doña Desamparados Sanchis Guiltem, sus hijos don Jesús, doña María, don José y don Miguel, hija política doña Pilar Cañamás, nieta doña María del Pilar, hermanas sor María, doña Emma y doña María de la Concepción, hermanas políticas, sobrinos, primos y demás familia suplican a sus demás parientes y amigos encomienden a Dios el alma del finado y asistan al funeral que se celebrará mañana 14, a las diez y media, en la iglesia parroquial de Santo Tomás, y acto seguido a la conducción del cadáver desde la casa mortuoria, Paz, 17, a su última morada.

Todas las misas que se celebrarán el mismo día 14 en la iglesia del Sagrado Corazón (Compañía) y en el Real Colegio de Corpus-Christi, empezando el novenario de misa y rosario el día 15, a las once de la mañana, en la capilla de la Purísima de dicho Real Colegio.

Pasado mañana, día 15, a las diez, se celebrará una solemne misa de *Requiem* en el Asilo del Excmo. señor marqués de Campo (calle de la Corona) en sufragio del finado.

No se reparten esquelas. No se admiten coronas. Se suplica no asistan coches.

Hay concedidas indulgencias en la forma acostumbrada.

El vuelo a Guinea

Preparativos

Las Palmas.—Se hacen preparativos para tributar un caluroso recibimiento a los aviadores.

Ha sido designado el sitio donde deberán amarar los tres aparatos.

Reina gran entusiasmo.

Los aviadores

Casablanca.—Los aviadores pasearon por varios lugares de la ciudad, recibiendo en todas partes muestras de gran afecto.

Se retiraron temprano a descansar, con el propósito de madrugar para reconocer nuevamente el funcionamente de los motores, con el fin de asegurar el éxito de la segunda etapa, que es la más difícil, no solo por ser la de mayor extensión, sino en la que han de alejarse más de tierra.

Los aviadores hablan de este vuelo y su terminación con una seguridad absoluta en el éxito, consecuencia del estudio y preparación que del mismo tienen hecho.

En todas partes se han despedido hasta su regreso, pues en el vuelo de retorno a la Península se proponen también hacer escala en Casablanca.

Uno de los hidros de la escuadrilla ha sufrido una ligera avería en el motor.

Esta causa ha obligado al comandante Llorente a retrasar el viaje, con objeto de revisar totalmente el motor en cuestión, para de esta forma poder salir mañana domingo los tres aparatos a un mismo tiempo.

Los tripulantes de la escuadrilla "Atlántida" han sido obsequiados por las autoridades francesas, brindándose por el triunfo de la aviación francesa y la española.

La segunda etapa del raid a la Guinea española se ha cubierto también felizmente.

A pesar de la festividad del día, la atención pública no se desentendió de esta nueva proeza de la aviación española, reflejándose el interés que en todas las esferas ha despertado, por las continuas llamadas que por teléfono se han hecho a las redacciones de los periódicos y a las Agencias de información periodística.

El primer radiograma recibido en la mañana de hoy (domingo) y fechado en Casablanca, dice así:

"A las 8'8 salen los hidroaviones de la escuadrilla "Atlántida", evolucionando, ante las autoridades y un gentío inmenso, sobre la población de Casablanca, no cesando los vítores y las aclamaciones.

Los aviones distan, entre sí, unos 500 metros.

Elevóse el primero a una altura de 150 metros; el segundo a 75 metros, y el tercero a 35 metros, marchando en vuelo majestuoso con dirección a Canarias.

El tiempo es espléndido, sin viento que moleste."

Posteriormente se ha recibido otro radiograma de Las Palmas (Gran Canaria), diciendo que a las 10'55 continuaban los hidros su vuelo sin novedad.

Poco después, otro despacho de la estación de Tenerife, dice qu siguen su vuelo normal, calculándose que llegarán a Las Palmas a las 15.

La estación de Tenerife comunica más tarde que a las 11 el vapor "Número 1", de las Pescaderías Cantábricas, comunicó con los hidros, diciendo que siguen su viaje sin novedad.

A las 11'20, otro radio dice lo mismo.

A las 12'25, la estación de Tenerife comunica que los aviones siguen sin novedad.

A las 12'40, de la estación de Las Palmas dicen otro tanto.

A las 12'55, de la misma estación, dicen que la situación de los aviones acusa que se hallan a los 40 grados 15 minutos de latitud y 12'25 de longitud Oeste, calculándose que llegarán a Las Palmas a las 14'30 horas.

Otro despacho de la misma estación dice que a las 12'56 la posición de los aviones era a los 30 grados 15 minutos de latitud y 12'35 de longitud, calculándose que llegarán a Las Palmas a las 15.

A las 14'30 comunica el comandante Llorente que probablemente llegarán a Las Palmas a las 15'50.

A las 14'50, un radio de Tenerife dice que sigue el vuelo de los hidros sin novdad, hallándose muy próximos a Canarias y enviando un saludo muy expresivo a las autoridades.

No dice la hora exacta de la llegada, siendo muy probable que ésta sea a las 15'50.

El tiempo era bueno.

Otro despacho de la estación de Las Palmas dice a las 14'50:

"El comandante Llorente, a las 14'15, manda un despacho al Gobernador militar de Las Palmas, diciendo:

"Estas tres islas en el aire saludan a las del mar, hermanas en la Patria."

A las 15'25, la estación de Tenerife comunica que los hidros dan vista a Pico Teyde y Canarias, enviando un saludo a toda España.

Un despacho fechado en Las Palmas a las 15'50 dice que las patrullas saludan a las autoridades y al pueblo.

A dicha hora el comandante Llorente ordena al observador recoja la antena, pues van a llegar inmediatamente a Las Palmas.

A las 16'4 se reciben otros despachos, diciendo que la escuadrilla ha llegado al aerodromo, siendo los aviadores objeto de un entusiasta recibimiento.—*Mencheta.*

Llegada a Las Palmas

Detalles

Las Palmas.—El recibimiento dispensado a la patrulla de aviones del raid Guinea, fué entusiástico.

Esperaban a los expedicionarios las autoridades civiles y militares, comisiones, entidades, conporaciones y un gentío inmenso, que prorrumpió en vítores y aclamaciones.

La operación de amarar se llevó felizmente en medio de delirantes aplausos.

Cambiados los saludos con las autoridades, el Club Náutico obsequió a los expedicionarios con un almuerzo.

A los postres brindaron las autoridades por el éxito de la proeza para gloria de España y de la aviación militar.

El comandante Llorente contestó con frases cariñosas, agradeciendo el homenaje y expresando su confianza en el éxito final de la expedición.

La tercera etapa

Las Palmas.—Mañana se reanudará el vuelo a Guinea, realizando la tercera etapa o sea de Las Palmas a Saint Etienne.

Por el alma de Maura

En la iglesia de los Jerónimos se ha verificado esta mañana una misa aniversario del fallecimiento de don Antonio Maura.

En el centro del templo había instalado un artístico túmulo.

El templo se hallaba severamente enlutado. Ofició el cura párroco, auxiliado por los coadjutores.

Presidieron el duelo los hijos del finado conde de la Mortera, Honorio Maura y el hijo político don Germán de la Mora.

Entre la concurrencia, que era numerosa, figuraban los señores La Cierva, Mattos, marqués de Figueroa, Silió y otros muchos caracterizados mauristas.

También asistieron el ministro de Hacienda señor Calvo Sotelo, el marqués de Arriluce y el marqués de la Frontera.—*Mencheta.*

La "Gaceta„

La de ayer inserta una real orden estableciendo en el Consejo de Economía Nacional la Junta Naranjera, presidida por el jefe de Servicios de dicho organismo, que en otro lugar publicamos.

Otra disposición dictando reglas para la aplicación del Estatuto de Clases Pasivas.

Insertа el Nomenclator para el mejor manejo y aplicación de las tarifas de la contribución industrial, de comercio y profesiones.

La "Gaceta" de hoy inserta las siguientes disposiciones:

Autorizando a los Ayuntamientos y Diputaciones provinciales que se comprometieron a sufragar los gastos de los juzgados de instrucción, para que puedan atender trimestralmente a esta obligación, en vez de verificarlo por semestres.

Disponiendo que los contratos de arrendamiento privado puedan presentars para su inscripción en los Registros de los juzgados municipales hasta el 31 del corriente mes de diciembre, en los cuales se admitirán, aún cuando no vayan acompañados de la correspondiente nota de liquidación de derechos reales.

Después de la inscripción se verificará la liquidación de contratos independientes del de arrendamiento.

Si no los hubiese, se devolverán a los interesados.

Después del 31 de diciembre no se admitirá a la inscripción ningún contrato.

El complot

Probablemente la vista de la causa derivada de los sucesos de la noche de San Juan, en el que están complicados, entre otros, el conde de Romanones, generales Aguilera y Weyler, se celebrará en la primera quincena de enero próximo.

Se está buscando un local adecuado para celebrar la vista.

De Guerra

El diario oficial inserta las siguientes disposicones:

Concediendo retiro al coronel de Estado Mayor don Santiago Neira.

Idem el pase a la situación de disponible al comandante de Infantería don Fernando Cases.

Circular de destino de jefes y oficiales a los cuerpos de Artillería.

Expediente para conceder la laureada al alférez de Caballería don Felipe Iruretagoyena.

Junta Naranjera

La "Gaceta" del domingo publica una real orden estableciendo en el Consejo de Economít Nacional una Junta Naranjera. Dice así:

Excelentísimo señor: La propuesta señalada con el número 5, en la parte cuarta de las conclusiones definitivas de la Conferencia nacional naranjera últimamente celebrada en Madrid, señala como conveniente a los intereses defendidos por la misma, la constitución, con la mayor urgencia posible, y en el Consejo de la Economía Nacional, de una Junta Naranjera, donde estén representados ponderadamente todos los intereses a que afecta el problema de la naranja, y estimando el Gobierno de su Majestad acertada esta proposición y de manifiesta utilidad el establecimiento de dicha Junta,

Su majestad el Rey (q. D. g.) se ha servido disponer lo siguiente:

1.° Se establece en el Consejo de la Economía Nacional una Junta Naranjera, presidida por el vicepresidente, jefe de los Servicios, con facultad de delegar en el vocal de la comisión Permanente, vocal de la Junta que apropiadamente corresponda a sus fines.

2.° La citada Junta estará constituida por los directores generales de Agricultura, con delegaeión en el jefe de los Servicios agrícolas del ministerio de Fomento; de Aduanas con delegación en el jefe del propio Centro que estime oportuno; de Abastos, con facultad de delegar en el funcionario de su Centro que mejor corresponda; un representante por cada una de las entidades siguientes: Unión Nacional de la Exportación Agrícola; Cámaras Agrícolas de Castellón, Valencia, Alicante, Murcia, Almería, Málaga y Sevilla; Fomento de Agricultura, Industria y Comercio, de Gandía; Federación de Productores de Naranja, de Levante; Federación Sindical de Cultivadores de Naranja de Castellón; Alcalde de Burriana, en representación de las entidades naranjeras de dicha localidad; un representante de las entidades naranjeras de Alcira; Asociaciones de comerciantes y exportadores marítimos de naranja de la provincia de Valencia; Asociaciones de comerciantes y exportadores marítimos de naranja de la provincia de Castellón; Asociaciones de comerciantes y exportadores marítimos de naranja de las provincias de Alicante y Murcia; Federación de Exportadores de Naranja de Valencia; Fabricantes de productos derivados de los agrios, y Federación de Sindicatos Agrícolas Católicos de Orihuela.

3.° Los fines encomendados a la Junta citada son esencialmente los establecidos en la antes mencionada solución quinta de la parte cuarta, fase social y administrativa de las conclusiones definitivas de la Conferenca Nacional Naranjera, o sea la orientación de la propaganda y cooperación; proposición al Gobierno de medidas conducentes a las finalidades objeto de la Conferencia y actuación como propulsora permanente de las conclusiones de la Asamblea y continuadora de sus aspiraciones, sobre la base del fomento de la producción y exportación de la naranja, estudiando las condiciones y medios de los mercados nacionales y extranjeros, propaganda colectiva, régimen comercial y de consumo, trasportes, sanidad y demás condiciones de aquella riqueza.

De real orden lo digo a vuecencia para su conocimiento y demás efectos. Dios guarde a vuecencia muchos años. Madrid 11 de diciembre de 1926.

PRIMO DE RIVERA

Señor vicepresidente, jefe de los Servicios del Consejo de la Economía Nacional.

El marqués de Estella

Anoche regresó en automóvil de la finca de Navalperal el marqués de Estella, después de pasar el día cazando con el Rey.

A las nueve de la noche se personó el general Primo de Rivera en su despacho de la Presidencia, despachando con los ministros de Estado y Hacienda.

Después de cenar se trasladó con sus hijos el presidente al teatro, y con el director del periódico "La Nación", de Buenos Aires, señor Mitre.

Fallecimiento

Ha fallecido en Madrid el capitán de fragata don Joaquín Ariza Estrada.

Mitin abolicionista

En el teatro de Eslava se verificó ayer un mitin de propaganda abolicionista, tomando parte distinguidas señoritas.

Resumió el doctor Juarros, que demostró la importancia de los actos que se realizan en este sentido de propaganda abolicionista.

Exposición de Obras de Arte

Ayer se verificó la inauguración de Obras de Arte de clases de segunda categoría del Ejército y Armada.

Asistieron a la inauguración las autoridades del Ejército y Armada.

Hay en esta Exposición obras notables de pintura, escultura, repujado, cristal, caligrafía, etc.

Atropellos

En la calle del Príncipe un automóvil atropelló al niño de 11 años Miguel Rodríguez, resultando con heridas graves.

Otro automóvil arrolló al anciano Urbano Rodríguez, que recibió también lesiones graves.

Designación

Ha sido designado don José Bernabeu delegado para formar parte de la comisión investigadora de los daños ocasionados en los bienes de los súbditos españoles con ocasión de la revolución en Méjico.

Destino

El primer secretario de la embajada de España en Washington, don Francisco Moreno Andreu, ha sido trasladado con igual cargo a Varsovia.

De Marina

La firma ha sido:

Pase a la escala de reserva del general de brigada de Artillería de Marina don Antonio González Reyes.

Disponiendo el cese en este cargo en Cartagena del general don Juan Marabato.

Inauguración

Barcelona.—Ayer se inauguró en Caldas de Mombuit el pensionado de la escuela a cargo de la Diputación, asistiendo el presidente de la Corporación, diputados e invitados.

Regreso

Ha regresado de Ceuta el comandante general de Somatenes, don Fernando Berenguer.

Teatro Principal

Gran compañía de comedias de

Lola Membrives

ABONO a catorce matinés moda, OCHO FESTIVOS y SEIS LABORABLES, que se celebrarán los días 16, 19, 21, 23, 25, 26, 27, 28 y 30 de diciembre de 1926, y 1, 2, 4, 6 y 9 de enero de 1927.

PRECIOS

	Por abono	A diario	Festivos
Palco....	22'50	25'00	27'50
Butaca..	3'50	4'00	5'50

Continúa abierto el abono en la contaduría del teatro los días 13 y 14 del presente mes, a las horas de costumbre.

Martes, debut de la compañía Lola Membrives, a las 10'15 noche, con CANCIONERA.

Miércoles, estreno de BARRO PECADOR, de los hermanos Quintero, con asistencia de los autores.

LUCHA contra el CANCER

INSTITUTO CASANOVA DALFÓ

San Vicente, 151 - Valencia

RADIUM RAYOS X

¡¡¡ALERTA!!!

Definitivamente se asegura:

¡Que quedan ya pocos billetes!

¡¡Que ya va el último sorteo del año, y que el **gordo** está en Valencia!!

¡¡¡Que estamos a 13 y el día 22 se sortea el monumental de **Navidad** con su cuantioso reparto de: **pesetas 82.992.000!!!**

¡¡Que los **últimos billetes enteros con los primeros premios** están todavía en **Casa Bello, Lotería de la Subasta,** donde se despachan diariamente gran cantidad de ellos a sus rezagados clientes que en tan acreditada casa forman cola!!

¡Y que si quiere usted saber más, despréndase pronto y sin dudar de esos billetes mugrientos que desdoran su cartera y el día 22 ya le enterarán de lo demás en **Casa Bello, Lotería de la Subasta!**

CASA BALANZA

puede asegurar que presenta la insuperable

CERVEZA MORITZ

en condiciones de satisfacer al paladar más exigente.

FRESCA — LIMPIA — GRAN CREMA

Ministerio de Educación, Cultura y Deporte

CAMPEONATO DE VALENCIA

Ayer se jugó la última fecha de la primera vuelta.

La nota cumbre de la jornada la ha dado el Castellón al empatar con el Juvenal.

El Gimnástico, Valencia y Levante vencen, respectivamente, de sus contrarios.

En el campeonato valenciano del grupo B, cabe señalar el espléndido triunfo del F. C. Torrente sobre su rival el Deportivo de la misma localidad.

En Madrid, la Gimnástica batió al «outsider» del campeonato céntrico, por 3 goals a 1.

El campeón de España sufre su primer tropiezo frente a su enemigo directo el C. D. Español.

El Cartagena, con un 7 a 0, resolvió su partido de campeonato con el Lorca.

El Murcia, en partido amistoso, venció por 6 a 1 al Carthago.

Castellón	Valencia	Levante	Gimnástico	Elche	Saguntino	Juvenal	España	Burjasot	Campeón
23	21	20	19	14	14	12	11	10	?

Comentarios a los últimos partidos de la primera vuelta

Con los partidos jugados ayer daba fin la primer vuelta de nuestro campeonato de futbol, y precisamente en esta última sesión ha sido cuando se ha producido la verdadera sorpresa.

Nos referimos al resultado habido en Carcagente, y ello se explica en parte, ya que el Deportivo de Castellón, sin contar con el cambio rápido de las condiciones del terreno de juego juvenalista, diferente en todo al suyo, en estos últimos partidos, acusaban un descenso de forma notable, pronunciado aún más en el partido jugado el pasado miércoles contra el Burjasot.

El empate a un goal conseguido por los castellonenses cuando iba a dar fin el partido—faltaban tan solo dos minutos,—dice mucho de este match, en el cual el benjamín del grupo A, supo tener a raya al *leader*, oponiendo una ordenada y cerrada defensiva.

El gesto del Juvenal debe elogiarse tanto como merece, y después del match, los del Castellón, sin desanimar aún, deben ellos mismos, con entusiasmo, poner remedio, ya que otro tropiezo podría serles fatal, en cuanto a sus justificadas aspiraciones.

***

El encuentro entre azulgranas y rojillos resolvióse favorablemente a los primeros, como era natural; ahora bien, los del España, que ván acoplándose al conjunto del equipo a cada partido que se sucede, tampoco hicieron un flojo partido, y como cuando se vieron frente al Valencia, opusieron una tenaz resistencia, muy de aplaudir si tenemos en cuenta la modestia de este Club.

***

Asimismo el Valencia, aunque debiendo jugar en su campo, por estar en obras, trasladóse a la histórica ciudad, y obteniendo los tres puntos de la victoria, acorta la distancia que le separa del primer puesto.

No obstante, ninguno de los Clubs de fuerza ha dicho aún la última palabra, y al finalizar la primera parte de campeonato, todos ellos están en situación de disponibles, cuanto menos para el segundo lugar.

***

El Levante se afirma en su posición, y lentamente, pero con singular eficacia, va deshaciéndose de sus enemigos.

Ayer batió al Burjasot copiosamente y ello dice mucho en favor de todo el once levantino, pero más en la línea de vanguardia, quienes parece que han encontrado la fórmula de efectividad ante el goal, de que anteriormente carecían.

ESTIL

En el Vallejo.-Gimnástico, 4.-España, 0

Fué un fácil triunfo para el equipo azulgrana, puesto que el España no tuvo en la tarde de ayer una de sus notas clásicas, cual ocurrió en el partido del miércoles.

Por el contrario, el Gimnástico jugó con gran tesón, y aunque no le acompañó mucho acierto en sus jugadas de conjunto, gracias al entusiasmo que desarrolló en sus avances, pudo conseguir cuatro tantos.

El juego fué siempre favorable al Gimnástico, y prueba de ello, aparte de la inactividad de Llago, fueron los siete corners que ejecutó contra la puerta de Esteve.

Los cuatro goals obtenidos lo fueron dos en cada tiempo, y todos ellos llevaban el sello de los clásicos de campeonato. Rápidos y movidos avances para llegar frente a la puerta contraria, donde se provoca una melée que termina en un tanto de oportunidad.

Tan solo el primer tanto salióse un poco de este modelo, puesto que fué producto de un bien llevado avance entre Silvino-Cañavera y Lakatos, rematado en goal por Arróniz. Delgado hizo el otro tanto de este primer tiempo.

Silvino fué el autor de los dos del segundo tiempo, el primero rematando una melée y el cuarto de un cabezazo fusilado, que no pudo parar Esteve por lo próximo a él que fué ejecutado.

El España, en general, hizo un mal partido. Su delantera no existió nunca, no obstante el apoyo que le prestaron los medios. Por ello, el cero persistió al final del match.

Y también los cuarto tantos que se le hicieron respondieron al juego hecho por sus elementos de retaguardia. Los medios, en conjunto, cumplieron, e individualmente Bayarri hizo un gran partido. Fué, sin duda, el mejor de los veintidós, llenando su puesto en todos sentidos.

La tripleta defensiva jugó un gran partido, debiéndose a su actuación el no tener que lamentar un score grande. Los tres jugaron magníficamente, salvando numerosas situaciones de peligro. Simarro, como en sus mejores tiempos. Esteve, demostrando una vez más que sus actuaciones no responden a la casualidad. Maciá no desmereció junto a sus compañeros.

El Gimnástico, individualmente, jugó un buen partido. El conjunto no existió. Llago no llegó a actuar apenas. Bien Ventura, Paulino y Silvino; flojearon Montañés y Lakatos, y cumplió el resto.

Arbitró el colegiado valenciano señor Ferriols, que aun cuando no estuvo muy acertado en la parte técnica, en cambio, cabe justipreciarle que procuró ser imparcial y lo cumplió.

El equipo vencedor era: Llago, Paulino, Ventura, Marco, Montañés, Enrique, Arróniz, Lakatos, Cañavera, Silvino y Delgado

España: Esteve, Simarro, Maciá, Bayarri, Mira, Hipólito, Redondo, Gil, Riesco, Huesca y Giménez.

J.

Burjasot, 1.-Levante 3

El encuentro jugado ayer tarde en el campo de los del jersey guaidimorado ha tenido un desenlace normal.

Jugado en el primer tiempo con evidente desgana por los subcampeones, éstos han apretado de firme en el segundo, imponiéndose rotundamente a los burjasoteños.

El primer tiempo terminó con dos tantos levantinos, marcados el primero por Molina, recogiendo un bombeado de Hilario, y por Suay el segundo deshaciendo una melée kilométrica ante la puerta de Canet.

En el segundo tiempo y a poco de empezar, Molina, rematando un corner tirado por Orriols, marcó el tercero de un buen cabezazo al ángulo.

Suay, oportunísimo, hizo el cuarto, y Molina cerró el score con un nuevo goal.

Un incidente provocado por Benito originó la expulsión de éste y de Puig.

Y unas manos de Alamar dentro del área dieron lugar a que el Burjasot marcara su único goal y último de la tarde.

El Levante jugó bastante bien. Más entusiastas que inteligentes, han ganado merecidamente el partido. Y aún hubiera sido mayor su victoria si no hubiera sucedido la expulsión de Puig y la lesión de Porcal, que no reaparareció hasta mediados del segundo tiempo. Fué entonces cuando el Burjasot se empeñó en una táctica censurable. El juego sucio fué su norma y las brusquedades se sucedían. Suay fué retirado del campo y la cosa tomó un aspecto feo. El final terminó con tal estado de cosas. Se distinguieron Lavall, Cases, Hilario y Molina por los blanquinegros.

Y Canet, Martínez, Perona y Ballester por los del Burjasot.

El árbitro señor Bosch consiguió su difícil empeño. Convertir un encuentro que hubiera podido ser bonito en lo más violento y brutal que puede degenerar un partido. Su labor catastrófica fué lo único notable de la tarde.

Fueron los equipos: Canet, Martínez, Ocheda, Ramón I, Ricó, Perona, Ballester, Benito, Lloréns, Chirivella Alejos por el Burjasot.

Levante: Boro, Cases, Lavall, Alamar, Puig, Hilario, Mario, Suay, Molina, Porcal, Orriols.

TOWERS

En Sagunto.-El Valencia vence al Saguntino por 3 goals a 1

A la hora de dar comienzo el partido, el campo estaba atestado de público.

Salen los equipos, que forman:

Por el Valencia: Cano, Cruz, Garrobé, Roca, Molina, Esteban, Rino, Picolín, Amorós, Ródenas y Sánchez.

El Saguntino alinea a Galindo, Puertas, Gaspar, Palomar, Romero, Gonzalo Galarza, Martí, Sáez, Alvarez y Samper.

Inició el juego el Valencia.

Todo el partido se desarrolló con mayor ventaja para el equipo campeón, sin embargo, en la primera parte no tuvo su línea delantera gran acierto, si bien exceptuamos a Rino, quien cada vez hace mejores partidos.

El Saguntino jugó con mucha impetuosidad y coraje, siendo de todos los delanteros, Galarza el más peligroso.

La línea media valencianista actuó como siempre, con gran acierto, sobresaliendo el gran juego de Enrique Molina.

En la defensa Cruz hizo un gran partido, contrastando con su compañero Garrobé, que actuó flojo.

Cano, que jugaba el primer partido de este campeonato, muy bien en lo que intervino.

Del Saguntino, ya hemos dicho que de la delantera, Galarza fué el que mejor juego hizo.

En la línea media, Romero también sobresalió, y en la defensa, Gaspar.

Galindo, el pequeño portero athlético, se afirmó una vez más como buen goalkeeper, y con sus grandes jugadas salvó más de una vez que el Saguntino viese perforado su marco.

Los goals se hicieron, en la primera parte, el primero, colándose Rino, y de un chut cruzado hizo el tanto.

El segundo Picolín, al rematar una jugada con la cabeza.

Y más tarde en un acose de la delantera saguntina, Sáez chutaba, repelía fuerte Cano, pero al dar el balón en un jugador, volvió a los pies del mismo Sáez, y de un chut intencionado, mandó el esférico a las mallas.

El árbitro concedió un penalty, que Amorós lanzó fuera.

Otro penalty por manos de Puertas, lo convirtió Sánchez en goal, y aún al final, el mismo Sánchez ejecutó otro castigo, que al tirarlo flojo dió ocasión a que Galindo se luciese.

Arbitró el encuentro el colegiado valenciano señor Navarro, y excepto al final del primer tiempo, que se desconcentó un poco, en todo el partido su actuación reflejó la imparcialidad y el acierto.

Le ayudaron en las líneas, Martínez Ibarra y Faubell.

En Carcagente.-Juvenal, 1.-Castellón, 1

Está demasiado cerca el resultado obtenido por el Valencia contra el Juvenal, para que deje de causar una gran sorpresa este empate a un tanto, alcanzado por el equipo ribereño en contra del once que marcha a la cabeza en puntuación en el actual campeonato. Viendo el juego que se desarrolló ayer domingo en Carcagente, la sorpresa no sería tan grande, pues Juvenal mereció la victoria en el primer tiempo y un empate en el segundo; en la primera parte se jugó al futbol, y fueron más peligrosos para la meta de Alanga, los tiros del Juvenal, que no los del Castellón, con respecto a la puerta defendida por Salom.

En el segundo tiempo, el Juvenal se empleó a la defensiva, procurando conservar la ventaja de uno a cero, que alcanzó al final de la primera parte. Esta táctica tuvo la virtud de aumentar la nerviosidad de los castellonenses, que ya no dieron pie con bola. Su juego era impetuoso, duro y hasta sucio en algunas ocasiones, pero no lograban el empate, gracias a la bien orientada defensa del Juvenal y a la labor imponderable de su guardameta Salom, que estuvo tan acertado y artista como si se tratara del propio Zamora.

Sin embargo, aún dieron que hacer a Alanga el cual paró difícilmente un tiro de Martínez, desviándole a corner en un gran plongeón.

Todo lo que el primer tiempo del partido fué de bonito, por el acoso contínuo a las dos porterías, y por la incertidumbre que despertaba el no funcionar el marcador; el segundo tiempo, quitada la nerviosidad de ambos onces, que se propagó al público, fué aburrido por el sin fin de fauts que pitó Vidal Royo. El juego se ensució, y quedaron inútiles para actuar, de sendos patadones, los jugadores juvenalistas Garayalde y España. Esta ventaja fué la que dió el empate al Castellón, ya que el ala derecha del Juvenal quedó fuera de combate y descohesionada la línea media por la lesión de su eje.

Los tantos fueron conseguidos en sendas melées; al finar el primer tiempo, el del Juvenal, y faltando medio minuto para terminar el partido, consiguió el empate el Castellón.

Vidal Royo hizo un arbitraje bueno.

El Castellón protestó el acta, por... porque quería ganar y no lo consiguió.

BAK

En Madrid.-Gimnástica, 3.-Athletic, 1

Comenzó el partido atacando la Gimnástica.

Abras consigue escapar. Lanza un tiro seisgado que Sancho despeja flojamente, quedando el balón muerto. Pero Olaso consigue despejar la emocionante situación.

El juego, que ha empezado duro, aumenta cada vez en dureza. Y parte de culpa la tiene el árbitro señor Melcón, que está deficiente, principalmente en lo tocante a energía.

Salas, extremo derecha gimnástico, logra escapar y mandar un centro templado. Abras, recogiéndolo con la cabeza, consigue el primer tanto para su equipo.

Van transcurridos pocos minutos del match.

Sancho, el portero atlético, efectúa una salida en falso que, gracias a Burdiel, el cual surge de improviso, no se convierte en tanto.

El ala izquierda del Athletic no se muestra peligrosa. Quizá tenga culpa de ello la lesión de Olaso, el cual pierde bastantes balones.

A pesar de todo, dominan los blanquirrojos.

Pero las escapadas de los blanquinegros son peligrosas.

Suárez, extremo derecha del Athletic, consigue desmarcarse tirando un centro templado, que es rematado por Palacios, también de cabeza. El balón, al entrar por el mismísimo ángulo, establece el empate.

El juego sigue cada vez más cinco pesetas (o sea duro).

Y Melcón sigue con su tolerancia...

Ahora se acentúa la presión de la Gimnástica. Navarro, su extremo izquierda, lanza un centro ceñidísimo, que Devesa, rozando el balón con la cabeza, convierte en el segundo goal para la veterana sociedad.

¡Y van tres cabezadas!

Termina la primera parte.

El segundo tiempo fué clásicamente de campeonato.

El Athletic juega solamente con diez equipiers, por haberse tenido que retirar Luis Olaso.

Además, la defensa se halla debilitada porque Alfonso Olaso también se halla lesionado.

Los medios blanquirrojos tienen que multiplicarse.

Hay cambios en la línea delantera...

Los blanquinegros se aprovechan para atacar con gran codicia.

En una arrancada, Abras lanza un cañonazo fulminante. Sancho lo detiene cayendo al suelo. El balón va a los pies de Devesa, que "arroja" otro cañonazo. Sancho, en el suelo, despeja de puño. Y por fin un defensa athlético despeja la angustiosa situación...

Los delanteros del Athlétic están apáticos y pierden varias ocasiones por falta de decisión en el chut.

Entonces reaparece Luis Olaso, que ocupa el centro del ataque.

Se nota una fuerte presión rojiblanca.

Y parece que vaya a llegar el empate. Pero no llega, principalmente porque el balón tropieza siempre con los gimnásticos, que se habían replegado en su puerta.

A pesar de los pesares, la Gimnástica intenta un avance.

Medina, defensa derecha del Athletic, comete manos en el borde del área de castigo.

Y Serrano tira el penalty, consiguiendo el tercer tanto para la Gimnástica.

Los contrarios decaen al ver que con el poco tiempo que queda es dificilísimo conseguir el empate siquiera.

Y termina el partido.

El Athletic alinea:

Sancho; Medina, Olaso; Ugalde, Tudurí, Burdiel; Suárez, Ortiz, Palacios, Cosme, Olaso.

La Gimnástica presentó a:

Agulló; Serano, Serrano; Alcántara, Adarraga, Mata; Salas, Serrano, Abras, Devesa, Navarro.

***

En este partido ha terminado la segunda vuelta del campeonato de la región Centro que se juega a cuatro vueltas.

Queda en primer lugar el Madrid con 23 puntos.

En segundo lugar está, con 18 puntos, el Athletic.

Tercer lugar: la Gimnástica con 15.

El Racing tiene 13 puntos.

La Unión Sporting es colista.

Barcelona F. C., 2. R. C. D. Español, 3

Riánse ustedes de la potencialidad de un equipo, cuando su adversario, a falta de ella, posee entusiasmo.

El Español hoy salía a ganar, fuese como fuese, y lo ha conseguido, luego de hacer una brillante exhibición de futbol.

Se rumoreaba el triunfo casi seguro del Barcelona, y algún jugador de este equipo, en recientes declaraciones, ya indicaba que para él eran muchos los obstáculos que para vencer al Barcelona se tenían que salvar.

El Español, pues, salía a vencer y a hacer desaparecer toda la aureola de descrédito que sobre él se había cernido.

Como siempre, el campo lleno, y los respectivos partidarios impacientes por ver aparecer en el terreno de juego a su equipo favorito.

El primero en salir es el Español, que es recibido con una cariñosa ovación, y a poco sale el Barcelona que es recibido por sus partidarios con una formidable ovación.

El señor Steimbren es el encargado de la dirección del partido, que empieza con una magnífica combinación de la delantera del equipo que capitanea Zamora.

El ataque por parte del Español, se hace insistente, muy apoyado por su línea de medios y, en especial, por su medio centro Tomás.

Hay una magnífica arrancada iniciada por Yurrita y cual el balón, impulsado por Padrón, parecía iba a besar las mallas, surge la figura diminuta de Lloréns, que, en magnífico pingeón detiene el esférico.

La línea de medios del Barcelona no se ve por parte alguna, y está solo Arnau, el que alguna vez empuja a su delantera, de la cual Sastre y Samitier se muestran apáticos y desafortunados.

Sin embargo, el juego se nivela, y Portas y Saprisa, que actuaban desde medio campo, tienen que replegarse a sus dominios, para evitar que Samitier, en unas de sus jugadas individuales, que empieza a prodigar, llegue a inquietar a Zamora.

El juego se nivela, y Tomás, que a medida que trascurre el partido se muestra más seguro, sirve un balón a Mauri, éste avanza, y para burlar una potente entrada de Walter, cede el balón a Padrón, que luego de sortear a Planas, lanza un fuerte cañonazo, que no puede parar Lloréns.

El entusiasmo es grande, y el goal merecido, pues el juego del Español es un juego rápido y preciosista que merecía este tanto.

Saca el Barcelona, y cuando todos creían que con insistencia buscaría el empate, se ven sorprendidos con nuevos y briosos ataques del Español, que comprometen en mucho la puerta del Barcelona.

Todo el Español juega con aplomo y serenidad, y en su delantera, que muy bien llevada por Mauri actúa soberbiamente, se nota lo ventajoso que es el que Padrón no regatee excesivamente.

Ahora es el Barcelona el que pone en peligro la meta de Zamora, pero el guarda-valla español se muestra segurísimo, y no deja que perforen su puerta. Con todo, la delantera del campeón de España no desanima y arrecia en sus ataques, sin conseguir empero embotellar a su contrario.

En uno de estos ataques, Padrol lanza un fuerte cañonazo, y cuando el goal parecía inminente, el poste aleja el balón.

No tarda el Español a volver a inquietar a Lloréns, y es ahora cuando Mauri, al recoger un balón que le sirve Vilar y esquivar a Walter, lanza un intencionado balonazo, que bate por segunda vez a Lloréns.

Entusiasmo indescriptible y nuevos ataques por parte del Español, que parece quiere mover el tanteador por tercera vez.

Al poco, y estando el balón en el medio del campo, termina la primera parte.

La segunda empieza con ataque del Español, pero poco a poco el Barcelona se serena y empieza a ejercer dominio sobre el Español, con todo, éste no decae y hace intervenir a Lloréns repetidas veces en juego.

Sastre se muestra ahora más acertado y codicioso, iniciando unos ataques que obligan al Español a replegarse a la defensiva.

A los 20 minutos de empezada ésta segunda parte, Sastre logra burlar a Zamora y consigue el primero para su equipo.

Samitier, al conjuro de este tanto, se lanza desesperado al ataque, dando con ello ocasión a que Zamora, que se muestra segurísimo, se luzca; sin embargo, no puede Zamora evitar que Sastre, que se muestra muy oportunista, consiga batirle por segunda vez, cuando estaba caído en el suelo. Entusiasmo.

El juego sigue reñido, y el Español no decae en lo más mínimo, atacando con entusiasmo. El Barcelona contraataca, y una escapada por piernas de Sastre, da lugar a que Zamora haga la más grande parada de la tarde, al arrebatarle en arriesgada salida el balón de los pies.

El Español contrarresta estos ataques de su enemigo, y una muy bonita jugada de ala Yurrita Padrón, consigue el goal de la victoria, al lanzar Padrón un fuerte balonazo, que se le cuela a Lloréns por entre las manos.

El Español se repliega y el Barcelona se lanza al ataque más desesperado, pero la actuación de Zamora es de las formidables, y no consigue nivelar el marcador. En una de estas jugadas, se produce un barullo ante la puerta de Zamora, y el señor Steimbru castiga al Español con la máxima pena.

Zamora protesta enérgicamente, pero no consigue nada, y Sagi lanza el castigo, yendo el balón a las nubes y perdiendo la ocasión de empatar.

Faltan cuatro minutos, y Zamora se entretiene con el balón, cosa que exaspera a Samitier, que le hace unas entradas violentas que Zamora esquiva haciendo filigranas con el balón.

El árbitro señala el fin del partido y la victoria del Español.

La actuación de Español ha sido formidable, y su entusiasmo no ha decaído en todo el encuentro; se han distinguido todos, y en especial Zamora, que ha hecho un partido estupendo, mostrándose como en sus mejores tardes. De estar así el próximo domingo, difícilmente perderá España su primer partido internacional de la presente temporada.

El Barcelona, desconocido, y solo Arnau, a ratos, se ha mostrado seguro.

El señor Steimbru, muy bien y muy enérgico.

C. D. Español: Zamora, Portas, Saprisa, Trabal, Tomás, Kaiser, Yurrita, Padrón, Mauri, Vilar y Olaria ga.

Barcelona F. C.: Lloréns, Planas, Walter, Arnau, Sancho, Cardila, Sagi, Padrol, Sastre, Samitier y Piera.

PAQUETE

12 diciembre 1926.

En Murcia.-Real Murcia, 6. - Carthago, 1.-Siguen las grandes actuaciones de Zamora

Un encuentro entretenido resultó el últimamente jugado en La Condomina, entre los propietarios del campo y el notabilísimo equipo del Carthago, favorito del campeonato regional del grupo B y actual campeón de su sección, que es la Sur.

Seguro estamos de que si en esta temporada hubiesen eliminatorias entre los campeones regionales del grupo B, la Agrupación Deportiva Carthago llegaría en aquéllas muy lejos, pese a la división en que se halla, y por ende, a la posible fortaleza de los representantes de las otras regiones...

No vamos ahora a descubrir el buen conjunto que ofrece el equipo cartagenero. La falta de espacio y de tiempo nos lo impide, máxime habiéndonos ocupado ya del mismo en otras ocasiones. Sin embargo, no pasamos por alto nuestra opinión, que sustentamos desde hace tiempo, respecto a tan notable "once", y que no es otra que envanecernos de tener en nuestra región un equipo del grupo B capaz de "tutearse" con el mejor once del mismo grupo de cualquier otra región.

Y ya que hablamos del Carthago, y sentimos la imposibilidad de enfrentarse oficialmente con los otros campeones de su división, aprovechamos la oportunidad para invitar en estas columnas al Club valenciano que resulte campeón de su categoría, por si no tuviera inconveniente enfrentarse amistosamente al campeón murciano en caso de ser una realidad la supresión apuntada... y la representación final del equipo cartagenero.

No estaría de más un torneo entre los campeones de Cataluña, Valencia y Murcia.

—

Coincidencias...

Siete días antes de jugarse en Cartagena el partido cumbre del campeonato regional, en el campo del Carthago, contendían en match amistoso el primer once de esta Sociedad y un equipo desbalazado del Real Murcia, que apenas pudo salir airoso de la contienda...

Siete días antes de efectuarse en Murcia el mismo partido de campeonato entre el Cartagena y el equipo campeón, vuelven a jugar en match de entrenamiento los mismos Clubs, con la diferencia de que el tanteo fué ahora mucho más claro para el Club de La Condomina. ¡Contrastes...!

Cabe ahora preguntar si correrá igual suerte el Cartagena.

—

Demasiado nos hemos extendido. ¡Más de lo que pensábamos! Por consiguiente—contra nuestro deseo,—necesariamente hemos de ser breve en la apreciación del match, no sin dedicar antes unas cuantas palabras, tan laudatorias como merecidas, al héroe de aquél.

En la última crónica ya indicábamos claramente la excelente forma del delantero centro rojo, y nos condolíamos del imperdonable olvido que se ha tenido de este gran jugador por los seleccionadores nacionales.

Grandísima satisfacción nos produjo la última actuación de Zamo-

DOCTORA
MERCEDES PLANAS HERRERO
Enfermedades de la mujer y de los niños - Asistencia a partos
CONSULTA DE 10 A 1
Plaza de la Encarnación, n.º 3

Ministerio de Educación, Cultura y Deporte

COMERCIO E INDUSTRIA

Las grandes industrias valencianas

Nuestra visita a los importantes talleres de construcción de material ferroviario y tranviario de

Lladró, Cuñat y Compañía

de Almácera (Valencia)

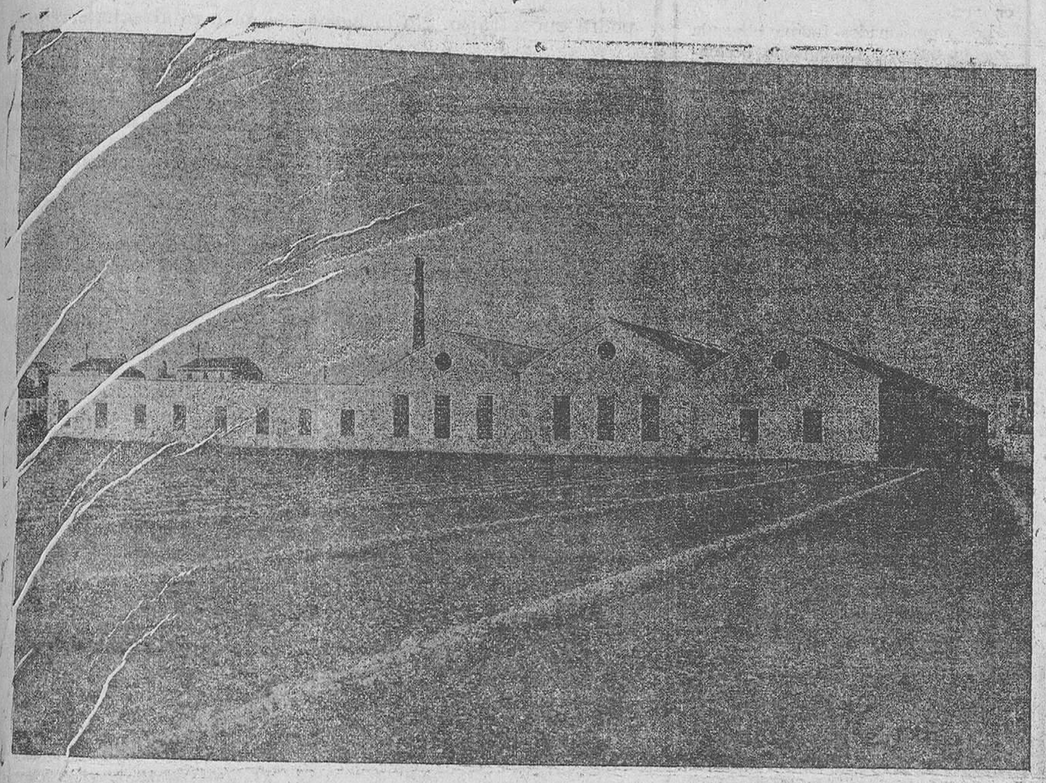

Vista exterior de los talleres

¿La Material de Barcelona?

¿Escoriaza de Zaragoza?

¿Lladró, Cuñat y Compañía, de Valencia?

Estas son las tres firmas que se dedican en España a la contrucción de material tranviario, y las tres son tan importantes y tan conocidas mundialmente que resultaría difícil seleccionar la primera para otorgarle toda clase de preferencias sobre las dos restantes.

Hemos calificado de *difícil* la selección y con ello nos hemos salido un tanto de nuestro deber profesional, ya que para el reporter no debe existir nada imposible, especialmente cuando se trata de reproducir en letras de molde la impresión que le causara algo que vió y examinó detenidamente, con el interés propio del que desea hacer público que cuanto los valencianos quieren no hay quien les aventaje en los campos del arte, de la agricultura, de la industria y del comercio.

Entonar un canto a cualquier manifestación de nuestro progreso regional es entonar un canto a la Patria, al nuestro cielo, a nuestra vida íntima, a nuestros jardines, a nuestros campos, a nuestro mar latino, a todo cuanto lleva el nombre de Valencia; por eso nosotros, después de nuestra agradable visita a los talleres de Lladró, Cuñat y Compañía, situados en Almácera, hemos de cantar sus glorias y encomiar sus méritos, convencidos de que las estrofas de nuestro himno han de ser dignas de reproducirse en aquellos momentos, muchos en nuestra vida, que, llevados de nuestro amor patrio, miramos al cielo y musitamos la más fervorosa y entusiástica canción patriótica.

... ...

... ...

Comenzaremos asegurando que los talleres visitados son, a nuestro concepto, los primeros de España, consecuencia obtenida por la impresión que causa al visitarles, por su grandiosidad, por su funcionamiento, por su maquinaria, por el orden de sus secciones, por la pericia de los que figuran al frente de los mismos y por los datos estadísticos de sus obras realizadas y las que actualmente se encuentran en activo período de construcción.

La visita a los talleres de *Lladró, Cuñat y Compañía* la efectuamos acompañados amablemente por don Vicente Lladró, joven director técnico de tan gran industria, y don Luis Cuñat, hijo del señor Cuñat, socio de tan respetable firma, auxiliar constante y decidido del primero.

Sobre ambos señores, jóvenes los dos, pesa una labor tan intensa, que solo puede soportarse con el entusiasmo de su juventud y su decidida afición a la industria que desarrollan.

Don Vicente Lladró es, ante todo, un valenciano de cuerpo entero. Es el hombre moderno, estudioso, trabajador e incansable, que bajo el honrado ropaje de un valenciano de pura cepa, no puede creer un momento que sobre el suelo ni bajo el cielo haya tierra más grande, ni más hermosa, ni más progresiva que Valencia.

Al hablar de la grandiosidad de sus talleres, de aquellos talleres en que, al lado del llorado autor de sus días, se formó y se hizo hombre, creyéndoles el bendito santuario de sus ideales, lo hace apuntando los primeros versos de aquel himno que mencionamos al principio de esta crónica, y con el entusiasmo propio del que vive por su tierra y labora por la misma, dice cariñosamente:

"El desarrollo de esta industria, a la que dedica todos mis afanes, bien secundados por mi querido socio señor Cuñat y su laborioso hijo, no me place tan solo por el éxito industrial y económico que representa, por la gloria que proporciona en buena lid a nuestra firma; me agrada y enorgullece porque es un triunfo para Valencia, para su industria, para su nombre, ya que nuestro material ferroviario y tranviario es conocido y preferido en toda España. Y lo más hermoso, lo más digno de tenerse en cuenta es que *todo*, absolutamente *todo*, se hace aquí, para lo que la dirección técnica, por medio de diseños, planos y Memorias, ofrece la mayor suerte de facilidades a fin de que la gran masa de obreros, subdivididos en secciones, lleguen rápidamente y sin contratiempos ni obstáculos al montaje de los coches y vagones.

Aparte de ello, mi estudio, mi afición a la mecánica, unida al criterio total de nuestra firma, hace que busquemos e instalemos el material más moderno, la maquinaria más útil y más rápida, aunque nos cueste un aparato una cantidad importantísima.

Nos va muy bien no haciendo caso del factor *pesetas* y prestando toda nuestra atención al denominado *tiempo*.

Continuamente estudiamos el medio más práctico para la rapidez de los trabajos y la franca solución de los problemas que constantemente se presentan.

Hace poco la huelga carbonífera de Inglaterra nos puso en un grave compromiso. ¡Nos hacía falta carbón para alimentar nuestros hornos y fraguas! Pues bien, en veinticuatro horas cambiamos el uso del carbón por el de aceite pesado y nada nos importó desde aquel momento la solución del conflicto indicado.

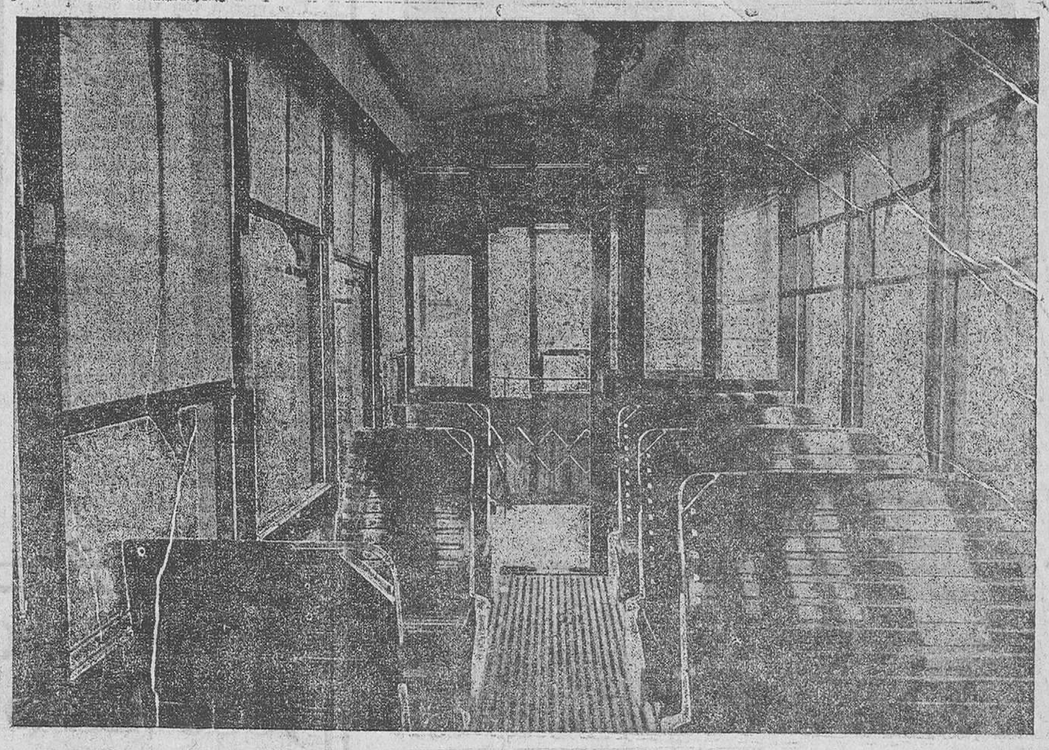

Interior de un coche motor para el servicio de Valencia, puesto recientemente en circulación

Y... como esto, todo. Nuestro estudio no acaba nunca y hemos de hacerle constar que nuestras soluciones en favor de la industria no nos las reservamos para nosotros solos; cualquier industrial, amigo o no, conocido o por conocer que acuda a nuestros talleres con el deseo de hacernos alguna consulta, encuentra, no solo abiertas las puertas, sino también nuestra inteligencia, nuestra práctica y nuestro corazón para proporcionarle cuantos datos necesite y podamos suministrarle.

Premio a todo ello, compensación a nuestra labor es que los encargos se multiplican, que cada día trabajamos más, que ya estamos montando material para Barcelona (cosa difícil, ¿eh?), que hemos adquirido doble extensión de terreno para ensanchar la fábrica, que las obras de edificación nunca pueden darse por terminadas y que los 300 operarios que continuamente trabajan en nuestros talleres viven seguros de que bajo el techo de estas naves encontrarán siempre el pan de sus hijos.

... ...

... ...

Después de recorrer todos los talleres y admirar el incontable número de máquinas, especializadas todas, modelos cuya descripción sería tarea inacabable; después de escuchar la explicación que de todas ellas nos hace prácticamente el señor Lladró; después de recorrer las secciones de maquinaria de hierro, fundición, carpintería, pintado y tapicería, nos detenemos ante un magnífico ejemplar de máquina gigante que se nos presenta como el escudo preciado de aquel mundo de actividad y de trabajo.

Es una máquina combinada, de catorce metros de altura por once de ancho, cuyo peso es el de veinte toneladas. Punzonadora inimitable, es al mismo tiempo cortadora de perfiles y de planchas.

La explicación de su funcionamiento nos entretiene y entusiasma. Prácticamente vemos cómo a un golpe seco va cortando gruesas planchas de hierro, como si sus cuchillas tropezasen con un inofensivo papel de seda....

... ...

... ...

Se hizo de noche y salimos de los talleres acompañándonos hasta Valencia los señores Lladró y Cuñat.

En el tren la charla no varió de tema. La visión de los talleres no se apartaba de nuestra mente.

—¿Para Valencia?

—Sí, tenemos el encargo de cierto número de coches tipo *Granvía*, que han gustado mucho. También para Madrid, Sevilla...

¡Ah! Y que le conste, estamos trabajando para tierras catalanas, para Barcelona; eso es uno de nuestros mejores triunfos, de nuestras mayores alegrías.

CIAGAR

Casa Renart

9, Lauria, 9. - Valencia

Venta al contado y a plazos de los pianos

R. Maristany

sublime marca que no admite competencia

Pedid precios y condiciones a la

CASA RENART

representante para Valencia y su provincia

Altas novedades en números de música

Taller de reparaciones para toda clase de instrumentos

Gran surtido en juguetes musicales para Reyes

CASA RENART

9, LAURIA, 9

Lola Membrives

La gran actriz Lola Membrives, tan querida del público valenciano y que ya está anunciado su próximo debut en el teatro Principal, ha dicho al pisar de nuevo el suelo de nuestra bella ciudad:

—Todo lo encuentro más hermoso en esta sublime Valencia. El cielo, el mar, los campos, los jardines. Noto también un deseo de renovación grande y una actividad extraña para que tenga en breve todas las condiciones necesarias de población moderna. Su comercio adelanta y progresa, pero como siempre, figura en primer lugar el establecimiento llamado popularmente *Casa Gamborino*, situado en la Bajada de San Francisco, 27, en el que se ofrece constantemente los mejores géneros a los precios más económicos.

No he podido pasar por frente al mismo sin realizar alguna compra, y al propio tiempo he quedado convencida una vez más que es imposible presentar al público tan extenso surtido como el que posee la *Casa Gamborino*, tanto en el ramo de camisería, como en gabardinas, abrigos, trincheras, chalecos de punto, etc.

Estas han sido las primeras palabras pronunciadas por la genial Membrives, y las reproducimos gustosamente.

Ahora a esperar sus nuevos triunfos y a rendirle nuestro más sincero homenaje de admiración a su arte y a su talento.

Camas de hierro

Hijos de Antonio Darás

Lo hemos dicho repetidas veces, y hacerlo constar de nuevo es formar el eco de la opinión general de toda España. Mejor dicho, de casi todo el mundo, ya que las camas de hierro *Darás* son conocidas mundialmente y consagradas como las mejores, como las únicas, como las más higiénicas y de más duración.

Prueba de ello es que su fabricación, aun siendo asombrosa, no llega a cumplimentar la cifra de los pedidos que constantemente le pasan.

Las comunidades religiosas, hoteles, pensionados, hospitales, balnearios, fondas, etc., la han seleccionado de tal manera, que es inútil hablarles de otra fabricación similar.

El nombre de *Darás* se ha hecho célebre, tanto por sus camas inimitables como por sus sommiers y toda clase de muebles de hierro.

Invitamos a nuestros lectores a que visiten la exposición que, como saben, está instalada en el vestíbulo de tan importante fábrica, *calle Arzobispo Mayoral, número 13.*

Amenidades del comercio

El dueño de una tienda de telas, le tiene dicho a sus dependientes que no digan nunca *no hay*.

Oyó un día que uno de sus dependientes le dice a una compradora: —*Ni lo tenemos hoy, ni lo habrá en todo el invierno...* El dueño le dice rápidamente a la señora: —*Dis pense; dentro de unos días habrá, pues tenemos un fardo sin abrir en la trastienda.*

La señora sale de la tienda retorciéndose de risa. Entonces el dueño le pregunta al dependiente, y le contesta: —*No, no es nada; solo decía que estos días no habíamos tenido sol...*

***

El comerciante de automóviles a unos recién casados:

—*Este es el auto que les conviene a ustedes, porque se puede guiar con una mano sola.*

***

El principal.—¡Pero, hombre, cuando tiene que devolver dinero a un cliente, se hace usted un verdadero lío y cobra de menos.

El dependiente.—Tiene usted razón; cuando doy *vueltas*, no se lo que hago, porque me mareo.

***

En una tintorería:

—Oye, niña, si supiera el dependiente que no pensamos comprar nada.

—Calla, mujer, que nos van a sacar los colores.

***

En la puerta de una camisería que liquida por quiebra.

El guardia.—Caballero, le han dicho que no puede entrar.

El caballero.—¡¡Yo entro por puños!!

El guardia (indignado).—¡¡Véngase conmigo a la comisaría!!

***

Entre un empleado y su jefe.

—Mucho le agradecería hiciese el favor de concederme unos días de permiso para ir al pueblo a dar el último adiós a mi hermano.

—¿Está enfermo?

—Sí, señor; muy grave. El jueves se muere.

—¡Caray! ¿Se lo ha dicho el médico?

—No, señor. ¡Quien se lo ha dicho ha sido el juez!

***

En una tienda de un pueblo.

Un chicho.—De parte de mi madre que si me presta usted un retal de paño claro.

El dueño.—Dile a tu madre que no me da la gana, ¡¡que si lo quiere más claro!!

***

En la exposición de automóviles:

—Deseo un auto que corra mucho.

—Este hace ciento diez por hora.

—¿No tendría usted otro que alcanzara más velocidad? ¡Voy a separarme de mi mujer!

ANUNCIOS

Ciagar

Nuevo establecimiento

Nuestro distinguido amigo don Rogelio de León, de gran relieve y crédito en el comercio valenciano, ha montado en la planta baja de la *plaza de Mirasol, 2*, un elegante establecimiento de paquetería, mercería y novedades, bautizado con el valencianísimo nombre de *El Palleter*.

Hace breves días tuvimos el gusto de realizar una visita al nuevo comercio del señor de León, y nos agradó la forma elegante en que ha sabido presentarlo, así como también la elección del punto donde lo instaló, ya que la plaza de Mirasol es céntrica, de gran tránsito y de efecto y numeroso vecindario.

La especialidad de *El Palleter* son las puntillas, los bordados y los géneros de punto, pero nosotros nos atrevemos a decir que todo en él son especialidades.

El éxito es por descontado, pero la amistad que nos une hacia don Rogelio de León nos hace que figure en estas líneas nuestro deseo de que sea mucho más que el esperado, bien merecido por quien sabe ofrecer al público valenciano las primicias de un establecimiento que honra a Valencia y a su comercio.

Lea usted todos los días

LA CORRESPONDENCIA DE VALENCIA

Todos los días

— EN —

El Caos

comprará usted pantalones punto inglés extra de niño y niña, A PESETA; refajos de niña, A PESETA; camiseta niño, afelpada, A PESETA; calcetines caballero, colores y negros, TRES PARES UNA PESETA; pantalones punto inglés superior, para caballero, DESDE 2'50 PESETAS; tres cuellos piqué extra, por UNA PESETA, y un chaleco de niño, punto inglés, por 1'50 pesetas.

Además. encontrarán gran surtido de géneros de punto de todas clases en lana y algodón a precios increíbles.

No confundirse:

Almacenes EL CAOS

MORO ZEIT, 9 y 11

(Junto al Tros Alt)

Ministerio de Educación, Cultura y Deporte

Una verdadera obra de arte

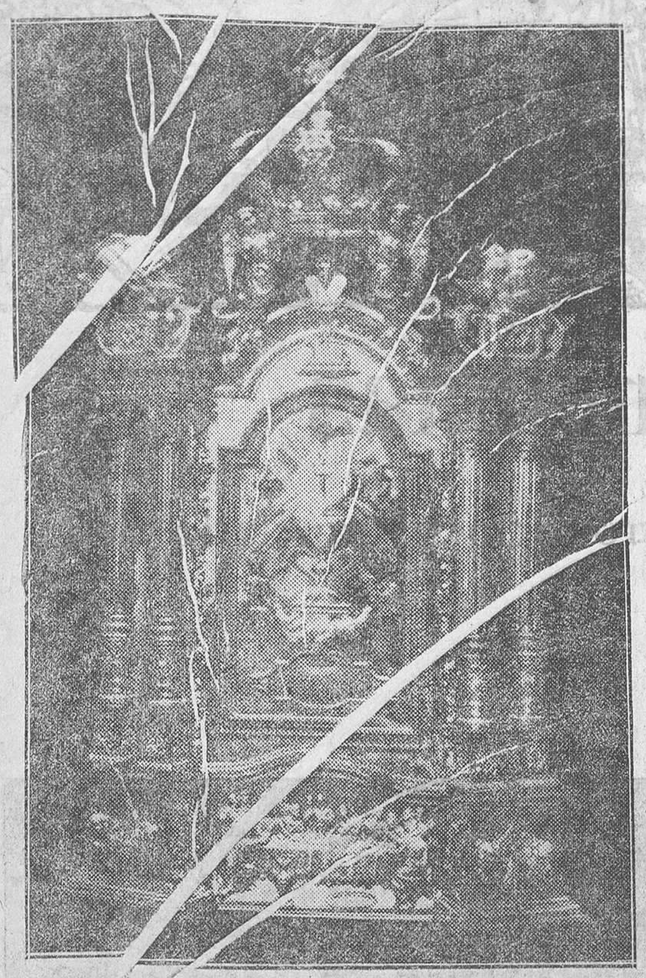

Hermoso Sagrario, todo de metal, con aplicaciones de plata y baño de oro fino, que figura ya en la capilla de la Comunión de la iglesia parroquial de Estivella, obra del notabilísimo orfebre valenciano

José David

en cuyo estudio, obrador-joyería, situado en la CALLE ALTA, 57, VALENCIA, hemos admirado magníficos ejemplares de Custodias, Cálices, Andas, Coronas, Lámparas, Comulgatorios, etc., etc.

Exposición Ibero-Americana de Sevilla

Tengo ante mí, en mi mesa de trabajo, una serie de los siete carteles anunciadores de la futura Exposición Ibero-Americana, de Sevilla, cuya inauguración está ya concertada para el 12 de octubre de 1928.

Unos reproducen detalles de los bellos jardines del Alcázar, otros copian fragmentos del patio y edificio de la plaza de España, otro la histórica portada de la iglesia de Santa Paula.

Todos ellos, por lo que presentan en sendos y artísticos grabados, son un avance de grandiosidad y de éxito, de lo que ha de ser la Exposición de la hermosa capital andaluza, que se prepara bajo los mejores auspicios, desplegando una actividad grande y un entusiasmo indescriptible.

El progreso de las industrias españolas y americanas causará el asombro del mundo entero, y la labor realizada por Sevilla, bajo la dirección de su entusiasta Gobernador, señor Cruz Conde, será ensalzada por cuantos visiten esa tierra bendecida por Dios, tan similar a la nuestra, poética por su aspecto, por su cielo, por sus flores, por sus mujeres, por sus costumbres; grande por sus ideales, por su progreso y por su cultura.

Acompañado de mi compañero Pepe Estellés, que en tierras andaluzas es calificado como un hijo más de aquel jardín de ensueños, he recorrido todos los terrenos destinados a tan sublime sensación de progreso, he visto detenidamente los edificios que se construyen, y he oído de labios autorizados los proyectos que hay en cartera para que el resultado de todo ello sea en conjunto una glorificación a la España grande y progresiva, a la España que sabe luchar con acierto para que su nombre sea siempre pronunciado con el mayor respeto y admiración.

Sevilla, la popular Sevilla, la típica Sevilla, la que tiene como heraldos de su gloria los populares barrios de Triana y de la Macarena; la que ríe entre los andenes floridos de los jardines de su Alcázar y Parque de María Luisa; la que es romántica ante la visión de su esbelta Catedral y en el regazo de su patio de los Narajnos; la que es silenciosa al cruzar sus calles estrechas adosadas en torno de las típicas plazas de Doña Elvira y de la Cruz; la que es amena al encontrarnos en la popular Alameda de Hércules; la que evoca canciones bellas viendo sus rejas y balcones con tiestos de flores y plantas trepadoras; la que goza en un día de toros, y es creyente y fervorosa al paso de las Cofradías; la que es símbolo de belleza contemplando sus mujeres; la que es hospitalaria como ninguna, se une en estrecho lazo, sin limitación de clase ni temperamentos, a presentarse ante el mundo entero como ciudad progresiva, como tierra que vive para que su nombre sea cada vez más célebre, buscando ese fin práctico de cuantos creen que la vida no es solo un inciso, sino una obligación sagrada de dejar algo que nos honre y que sea digno de nuestros hijos, señalándoles el camino que han de seguir para que España sea cada vez más grande y más acreedora a la veneración de todos.

Para ello, forzoso es el decirlo, hace falta un hombre que asuma toda responsabilidad, que dirija con acierto, que trate el asunto cariñosamente, como cosa propia, como cosa de vida o muerte.

Valencia tuvo uno, el llorado marqués del Turia, de grato recuerdo, de tan grato recuerdo, que no se puede hablar del progreso de nuestra ciudad sin evocar el nombre de Trénor.

Sevilla tiene al señor Cruz Conde, a su Gobernador, que desde su despacho, personal y directamente, lo dirige todo, no olvidando detalle ni dejando sacrificio en pro del éxito que sueña para la capital andaluza.

Nuestra región no dudo que ha de tener una representación brillantísima en la futura Exposición de Sevilla. Estellés y yo, que prometimos solemnemente hacernos eco de sus ideales por medio de la prensa, no descansaremos hasta ver conseguido nuestro propósito y obtener los mejores resultados.

Sevilla, hermana gemela nuestra, quiere encumbrar una vez más el nombre de Madre Patria, y Valencia, buena y cariñosa, ha de otorgarle su cooperación decidida para que la futura Exposición constituya una de las páginas más brillantes de nuestra historia.

Antes de formular este primer artículo de la serie que por encargo y ruego de Sevilla hemos de dar a las cajas, nos pusimos al habla con los principales industriales valencianos, y todos ellos nos prometieron con el mayor entusiasmo el concurrir a tan grandiosa manifestación de progreso.

Como Valencia, no dudamos, opinarán las demás poblaciones españolas, y que América responderá también a este llamamiento, uniéndonos todos en estrecho abrazo, para que la Exposición de Sevilla sea la glorificación del ideal ibero-americano y una afirmación más del cariño de hermanos que nos une.

... ...

¡Valencia!

¡Bella Valencia nuestra!

Sevilla te llama, pero no al son de sus típicas castañuelas, sino al de su potente clarín de batalla.

La sonrisa que constantemente asoma a los labios de esas dos preciosas mujeres que se llaman Sevilla y Valencia, aparece sobre el fondo de un hercúleo hombre que viene dispuesto a luchar con brío, no llevando otras armas que el honrado emblema de la industria, el fuego de su corazón y las ansias locas de triunfo.

Los carteles anuncian que el 12 de octubre de 1928 ha de inaugurarse la Exposición de Sevilla, y para esa fecha, que ya podemos bautizar con el nombre de *gloriosa*, has de estar dispuesta para vestirte con tus mejores galas, a fin de que los visitantes a tan magna sensación de progreso, digan:

—Aquí, en este palacio levantado por Sevilla, figura el trono de su hermana Valencia; aquí está su progreso, la sublime presentación de sus industrias, el sello, la característica, el orgullo de aquella tierra que también duerme entre flores y que tiene por techo un cielo tan diáfano y tan poético, como el de Sevilla.

...Y, como visión fantástica, como fruto de ensueño, veremos fundirse en estrecho abrazo esas dos torres magníficas que se llaman la *Giralda* de Sevilla y el *Micalet* de Valencia.

JOSE M. JUAN GARCIA.

RELIGIOSAS

SANTOS DE MAÑANA.—San Arsenio, San Isidoro, San Dióscoro y otros mártires. Misa y oficio del día séptimo infraoctava de la Inmaculada Concepción con rito semidoble y color azul y conmemoración de la Feria III.

CUARENTA HORAS.—Concluyen en la Real Capilla de Nuestra Señora de los Desamparados. Se descubre a las siete de la mañana y se reserva a las cinco de la tarde.

ADORACION NOCTURNA.—Turno de Santo Domingo de Guzmán.

CORTE DE MARIA.—Nuestra Señora de la Antigua, en el Real Colegio de Corpus Christi.

Cultos para mañana:

En la Compañía, continúa el novenario de las Hijas de María a la Inmaculada Concepción. A las seis y media y a las ocho misa de Comunión con motetes y lectura. A las cinco de la tarde exposición de Su Divina Majestad, estación, Felicitación, novena, "Tota Pulchra", sermón por el padre Miguel Mendoza, jesuita; reserva y gozos.

En San Martín, a las once misa, ejercicio, Felicitación Sabatina y gozos.

En los Santos Juanes, a las siete y media misa, y por la tarde a las cinco y media el ejercicio con sermón por el padre José Santonja, escolapio.

En la Puridad, a las ocho misa y ejercicio.

En Santo Domingo, continúa el novenario que a la Inmaculada dedica la Asociación de Señoras de la Patrona de la Infantería. A las cinco y media de la tarde el ejercicio con sermón por don Leandro Correcher, capellán del sexto regimiento de Artillería.

En la capilla del Colegio de la Purísima, de las Religiosas Terciarias Franciscanas, a las cuatro de la tarde el ejercicio.

—Novenarios a Santa Lucía, virgen y mártir:

En la iglesia de esta Santa, a las cinco de la tarde con rosario y Salve cantados, ejercicio, sermón por don Ramón Artola y gozos.

En Santa Catalina mártir, a las ocho misa y ejercicio del novenario con órgano y letrillas, terminando con los gozos.

Farmacia Masiá
Plaza Cajeros, 6 — Valencia
ESPECIALIDADES NACIONALES Y EXTRANJERAS

Farmacias de guardia

Farmacias de guardia para el día 13 de diciembre de 1926, desde las nueve de la noche hasta las nueve de la mañana del siguiente día:

Don Carlos López, San Vicente, 17; don José Ejarque, Pascual y Genís, 5; don Pedro Aranda, Cirilo Amorós, 82; don Eduardo Bellver, Guerrero, 55; don Adolfo Costas, Maldonado, 26, y don Porfirio Ruiz, Jerusalén, 21.

Poblados marítimos: Don Leopoldo Cárcara, Avenida del Puerto, 277, y don Luis Burgueño, Libertad, 132.

FOTOGRAFIA
José Llopis Estellés
CALLE MORATIN, 29, balcones a la de las Barcas, encima del popular Horno del Puig.—VALENCIA

Notabilísimo gabinete fotográfico, dotado de los más modernos procedimientos.
Cada fotografía equivale a una obra de arte.
Precios sin competencia.
Especialidad en las fotografías recortadas que llevan el nombre de RETRATO DEL COLUMPIO.
No confundirse:
JOSÉ LLOPIS ESTELLÉS
Moratín, 29. — VALENCIA

Homenaje al general García Trejo

Don Salvador Guinot, presidiendo comisiones del Ayuntamiento y de fuerzas vivas y entidades de la vecina capital de Castellón, ofreció ayer al digno Gobernador militar de esta plaza, general don Juan García Trejo, un precioso bastón de mando, adquirido por suscripción popular y ofrenda en recuerdo de la acertada gestión que realizó el señor García Trejo con su mando de Gobernador civil de Castellón, donde laboró intensamente por el progreso de la ciudad y su provincia.

Ofreció el homenaje el señor Guinot en sentidas frases, que fueron contestadas con otras de agradecimiento sentidísimo por el general.

Después don Ricardo Carreras, comisario de Fomento, glosó lo dicho por el señor García Trejo, y se extendió en consideraciones sobre la gratitud que Castellón debe al general.

El bastón es de concha con puño de oro mate, en el que campea el escudo de la provincia de Castellón, confeccionado con esmaltes, rubíes y brillantes, las iniciales del general entrelazadas de piedras preciosas, y el emblema de la Infantería grabado en oro.

Los comisionados fueron obsequiados con dulces y Champagne, haciendo los honores la distinguida esposa del general y su encantadora hija Finita.

Después fué invitado el general con un almuerzo en el Hotel Palace, repitiéntose las muestras de consideración.

Felicitamos al señor García Trejo por el acto de ayer, demostración de las simpatías y afectos que en Castellón supo adquirir.

Guía del visitante

Museos, Monumentos, Bibliotecas

MUSEO PROVINCIAL DE BELLAS ARTES.—Situado junto a la iglesia del Carmen. Es, después del de Madrid, el más importante de España. Horas de visita: los domingos y jueves no festivos, de diez a una y media. Entrada pública, mediante el pago de 50 céntimos, todos los días laborables a las mismas horas, y desde las tres de la tarde hasta la puesta del sol. Tranvía más próximo para visitar el Museo, el número 5.

MUSEO PALEONTOLOGICO.—Instalado este magnífico Museo en el antiguo edificio del Almudín. Entrada pública y gratuita todos los días laborables, mediante pase que se da en estas oficinas. Tranvías más próximos para visitar este Museo, los números 1 y 6. (Descender en la plaza de la Constitución).

MUSEO DE HISTORIA NATURAL DE LA UNIVERSIDAD.—Entrada mediante autorización del Rectorado. Tranvías más próximos para visitar este Museo, los números 1 y 2.

MUSEO DE ANATOMIA.—(Facultad de Medicina, calle de Guillem de Castro, número 79).—Entrada pública y gratuita, solicitando permiso del señor Decano. Tranvía más próximo para visitarlo, el número 5.

Si vas a Calatayud
a Madrid, a Sevilla, a Londres, a París, al fin del mundo, donde vayas, sólo oirás hablar del perfume MIL FLORES, pues en todas partes es ya sobradamente conocido por ser la última palabra de las esencias.
Pregunta por la Dolores
o por la María, o por la Engracia, o por la Teodora, o por la que quieras, y al preguntarles cuál es su perfume favorito, todas te contestarán lo mismo, que el MIL FLORES.
Y te dirá que no gasta
otro, y que siempre comprará el mismo igual la Dolores que la María del Carmen, igual la Teresa que la Remedios, ya que es imposible encontrar opinión que no le sea favorable
Más que el perfume MIL FLORES
no se vende en toda España ningún otro perfume.
Droguería de LA CAMPANA
Jabonería Nueva, 7. — VALENCIA
(Frente a la calle de los Angeles)

¿Un buen café? Sólo el SUBLIME. En la casa
SIXTO AYORA
podrá encontrarlo. No lo busque en otro establecimiento.
San Vicente, 160 - VALENCIA

PALACIO MUNICIPAL.—(Está situado en la Alameda, frente al puente del Mar).—Entrada todos los días laborables, de nueve a una, mediante pase que se da en el Fomento del Turismo, Tranvías más próximos para visitarlo, los números 2 y 3.

VIVEROS MUNICIPALES.—(Situados en la Alameda, frente al puente del Real).—Entrada pública mediante el pago de 15 céntimos, todos los días laborables, de nueve a una y de tres a cinco. Los domingos por la mañana entrada gratuita. Tranvía más próximo, el número 3 y el especial.

TORRES DE SERRANOS.—(Calle de Serranos).—Entrada pública y gratuita todos los días laborables, de nueve a una. (Dirigirse al portero de las Torres). Tranvías los más próximos, los números 1, 5 y 6.

PALACIO DE LA LONJA.—(Situado en la plaza del Mercado).—Entrada pública y gratuita todos los días laborables, de nueve a dos. Tranvía más próximo, el número 7.

BIBLIOTECA DE LA FACULTAD DE MEDICINA.—(Calle de Guillem de Castro, 79).—Entrada pública y gratuita todos los días laborables, de nueve a una. Tranvía más próximo, el número 5.

BIBLIOTECA DE LA CASA DEL PUEBLO.—(Plaza de Galindo).—Entrada pública y gratuita todos los días laborables, de 5'30 tarde a ocho noche. Tranvías más próximos, los números 1, 2, 7 y 8 (en la parada de Olympia).

BIBLIOTECA DE LA UNIVERSIDAD.—(Calle de la Nave).—Entrada pública y gratuita todos los días laborables, de diez a una, y los domingos no feriados a las mismas horas. Tranvías más próximos, los números 1 y 2.

BIBLIOTECA DE LA CASA VESTUARIO.—(Situada en la plaza de la Constitución).—Entrada pública y gratuita todos los días laborables, de cinco y media tarde a once noche. Tranvías más próximos, los números 1 y 6.

BIBLIOTECA COMPLEMENTARIA DEL CENTRO DE CULTURA VALENCIANA.—(Situada en la Lonja, entrada por la calle de Cordellats).—Servicio público todos los días laborables, de seis tarde a ocho noche. Tranvía más próximo, el número 7.

ARCHIVO MUNICIPAL.—Entrada pública y gratuita todos los días laborables, de diez a una. Tranvías más próximos, los números 1, 2, 7 y 8.

JARDIN BOTANICO.—(Situado en la calle de Cuarte, 118).—Entrada mediante pase, que se da en el Rectorado de la Universidad. Tranvía más próximo, el número 7.

ASOCIACION VALENCIANA DE CARIDAD.—(Calle del Doctor Sanchis Bergón, 37).—Puede visitarse todos los días. Las horas del reparto de la comida, son: de ocho a nueve, de doce a trece y de 19 a 20. Tranvía más próximo, el número 5.

A los propietarios

Libritos de cien hojas de recibos talonarios para el pago de alquileres. De venta en la Administración de este periódico, al precio de una peseta cincuenta céntimos.

CALZADOS
LA IMPERIAL
26 GRANDES SUCURSALES EN ESPAÑA
VEA USTED NUESTROS MODELOS ULTIMAMENTE RECIBIDOS
Examine detenidamente nuestros escaparates de la
Plaza de Emilio Castelar, 22, y Alfredo Calderón, 1

Ministerio de Educación, Cultura y Deporte

...e el césped de La Condomi-
...s que por egoismo, esto es,
...r a corroborar todo cuanto
...de tan formidable delantero,
...tro, por admiración...
...verdad, que solo admiración
...dro pudo ocasionar aquellas
...les jugadas de Paquito—y
...como erróneamente dijimos
...tra última carta,—propias de
...go" del balón como Samitier.
...una rápidez increíble y con
...e de malabarismos suyos,
...concertaron a los contrarios,
...o forward rojo hizo todo
...quito—¡y eso que el trío de-
...del Carthago, con su medio
...no es ninguna *pera en dulce!*
...dose de jugar y de hacer

...idea aproximada de cómo ju
...mora la dan los mismos equi
...Carthago, quienes se fueron
...dos de tan enorme jugador.
...idea también aproximada la
...man los cinco estupendos
...e que fué autor material y
...al el genial Zamorita. El se-
...especialmente, fué inenarra-
...ponderable, maravilloso: de
...apenas se ven en los campos
...ol...
...ras tanto... ¡vengan pruebas
...as.
...l equipo nacional, *sin delante-*
...ro.

—

...mer tiempo acabó con el ajus
...tado de dos a uno; quizá pu-
...entarse con un penalty, que
...no supo aprovechar.
...dos tantos del Murcia fueron
...idos por Zamorita: el prime-
...rechando un pase de Alvarez
...ndose hacia la izquierda dis-
...en difícil situación, un
...uerte y esquinado; un tanto
...mito este primer goal de la
...pero no de la superiorísima
...a del segundo, también del
...Zamora, quien, con una agi-
...osa, se preparó él mismo
...a colándose entre los defen-
...acosado por éstos corrióse ra-
...o hacia la derecha, acabando
...cañonazo alto y cruzadísimo,
...ustó aquélla en la red.
...Carthago consiguió el suyo por
...perdonable jugada de Jusep,
...acertó a rechazar un débil re-
...e cabeza de Juanjo.
...ronse en esta primera mitad
...corners contra el Carthago
...o contra el Murcia.
...l segundo tiempo salieron los
...on ganas de "hacer subir" el
...dor, y lo consiguieron gracias
...juego de la línea media, en
...Martí, de centro, por lesión
...ubo al terminar la primera
...gó más y mejor que este úl
...e él mismo en los primeros
...minutos.
...ns ocupó la vacante de Mar
...pesar de su desentrenamiento,
...lo suficiente para ganarse el
...de titular en el equipo.
...tercer goal lo obtuvo también
...a y el cuarto—que fué precio
...nsiguiólo Prats al rematar de
...ezazo estupendo y fulminante
...rner sacado por Alvarez.
...mismo Zamorita consiguió opor
...ente el cuarto, y más tarde el
...al rematar con toda oportuni-
...centro bajo de Ortiz, que ha-
...ido a suplir a Albor, resentido
...lesión en la muñeca.
...o es decir quiénes se distin-
...n. Después de Zamora, desta-
...Prats y Flores, por el Murcia,
...hermanos Vaso, Nicolás y
...por el Carthago, aunque es-
...po se distinguió siempre por
...unto.
...equipos así:
...Murcia: Jusep, Flores, Rose-
...ats, Josechu, Martí, Castelló,
...Zamora, Castro y Albor.
...Carthago: Vaso (Jesús), Va
...s), Pepele, Aguirre, Nicolás,
Foncuberta, Paquito, Maciá, Latorre, Juanjo y Amaro.

Arbitró Sesvet, bien, sin excederse.

En Cartagena, (campeonato.)

Cartagena, 7; Lorca, 0.

SIUL

En Barcelona

El resultado de los partidos del grupo A para el campeonato regional celebrados ayer, fué el siguiente:

Barcelona, 2 goals; España, 3.
Sabadell, 2; Sans, 1.
Europa, 4; Gracia, 2.
Badalona y Tarrasa, empatados.

Caloriferos goma, almohadillas eléctricas
CLAUSOLLES - SAN VICENTE, 6

Dicen los autores

«El viaje infinito»

Cúmplenos la satisfacción de ofrecer al público de Valencia una obra de excepcional índole, como esta de "El viaje infinito", con la que un autor, Sutton Vane, adquirió rápida notoriedad en el teatro inglés.

Atentos siempre a cuanto en la escena extranjera se produce y juzgamos digno de importar, no vacilamos en elegir esta obra, no solo por su original arquitectura, sino también porque acaso como ninguna otra, sin excluir a la específica de Barrié, responde a las inquietudes espirituales de ahora, motivadas por la terrible incógnita del "más allá" que en todas partes, y especialmente en Inglaterra y Norteamérica, son seguidas con atención.

Una especializada literatura que en octava mayor—libros, revistas, conferencias,—comprende desde la novela al teatro, tribuna de más vibradora resonancia, viene sondeando en el misterio de la noche sin fin de esa otra vida, cuyo hermético secreto es mortal y angustiosa interrogación, llave perdida en el abismo sin fondo del pensamiento humano.

En la misma Francia, menos preparada y curiosa en cuanto se refiere a estas exploraciones y tanteos, un autor de la recia mentalidad de Lenormand aborda recientemente este pavoroso problema en su comedia "Amor mágico", hito de luz en la desconocida senda.

Pero no es este el momento ni lugar para extendernos en mayores consideraciones acerca de tan abstractas ideas, desandándonos lo andado para tornar al punto de partida "El viaje infinito".

Lo que a nuestro entender ha determinado su singular e impresionante éxito en Inglaterra, como en España—ahora va a conocerse en París y en Nueva-York—es el fundamental triángulo, sus vitales raíces de teatro, esto es, curiosidad, emoción, interés, que resaltan sobre un fondo de humor exquisito.

No hay en la obra de Sutton Vane, y éste es otro de sus interesantes aspectos, nada que hiera ni sobresalte sentimiento alguno.

El autor se sitúa serenamente como un espectador, y su mirada se dirige a los puntos más equidistantes. En los personajes de la comedia cristalizan las buenas y malas acciones, que encuentran su premio o su castigo al ser juzgados por la suprema bondad y justicia del más alto poder.

Y aquí parécenos discreto poner punto, porque la aguda sensibilidad latina de Valencia, la cultura y fina percepción de los que en sus periódicos ejercen el ministerio de la crítica, no ha menester de mayores exaltaciones que no tienen ningún propósito reclamista, sino el de una cortés presentación como entendemos se merecen el público de Valencia y la obra sugeridora de Sutton Vane, original, extraña y palpitante, de esa fuerza misteriosa que esclaviza la atención de los espectadores.

Para nosotros, que con todo cariño hemos hecho la versión castellana, será de muy agradable recordación, que os agrade "El viaje infinito".

LUIS CABALDON Y ENRIQUE F. GUTIERREZ ROIG

Madrid 2-XII-26.

—

Esta obra se estrena en Eslava pasado mañana.

El mejor de los laxantes
GRAINS DE VALS
evita las infecciones intestinales
Dosis: Uno o dos granos al cenar

En la Universidad

Curso de Lengua Valenciana

Mañana martes, a las siete de la tarde, en el aula número 3 de la Universidad, dará su clase el reverendo padre Luis Fullana, tratando del uso de *ig* en fin de dicción, para representar el sonido de *ch* castellana.

En la clase del viernes se ocupará del uso de la *ç* y de la *ch* en fin de dicción.

En ambos días se proseguirá al estudio de la formación del plural de los nombres sustantivos, y se finalizará con ejercicios prácticos.

NECROLOGÍA

El muy ilustre señor don José Camaña Laymón ha entregado su alma a Dios, sumiendo en amargo desconsuelo a sus amantísimos esposa, hijos, nieta y demás familia.

La noticia de este fallecimiento ha causado penosa impresión en Valencia, donde tan conocido y estimado era el señor Camaña.

Hombre laborioso y de gran energía, cursó brillantemente los estudios de la Facultad de Derecho y la Arquitectura, ejerciendo con mucho entusiasmo esta segunda carrera, en la que logró muchos triunfos y el ser nombrado arquitecto diocesano de este Arzobispado.

En política figuró siempre en el partido conservador, que le llevó al Ayuntamiento, donde desempeñó una tenencia de alcaldía y dejando gratos recuerdos de su gestión.

Más tarde fué el señor Camaña diputado a Cortes, y después Gobernador civil, procediendo en ambos cargos con gran acierto.

El Gobierno recompensó sus servicios otorgándole algunas honrosas condecoraciones, y el recuerdo de tan distinguido ciudadano no se borrará fácilmente en Valencia.

A sus afligidísimos viuda, hijos y a cuantos lloran tan dolorosa pérdida enviamos la expresión sincera de nuestro pésame, y asociándonos a su dolor elevamos una plegaria por el alma de don José Camaña Laymón, que en paz descanse.

SUCESOS

Un buen servicio de la Guardia civil.-Ladrones de trenes capturados

El teniente de la Guardia civil del cuartel de Arrancapinos, don José Honrubia, y guardias Baltasar Alcocer y Angel Miño, han prestado un señaladísimo servicio, deteniendo a los autores de los robos de mercancías verificados en estos últimos días en la línea de Barcelona, recuperándose la mayor parte de los objetos robados y que son de gran valor.

El señor Honrubia, siguiendo una pista segura, se presentó hace unos días con fuerzas a sus órdenes de Valencia y Castellón, en la masía del Roig, del término de Torreblanca, y detuvieron a dos sujetos llamados Jesualdo Arnas Martínez (a) Sastre, de 36 años, natural de Lorca y avecindado en Barcelona, individuo de cuidado, y al carterista Francisco Barba (a) Barba, de 28 años, de Bilbao, en el momento que en un carro sacaban de dicha masía varios fardos de tejidos robados.

Los detenidos llevaban en expediciones robadas entre las estaciones de Vinaroz a Torreblanca, y parece no son ajenos a otra expedición robada tiempo atrás entre las estaciones de Valencia a Algemesí, consistente en 46 bultos.

Se ha comprobado que los ladrones tenían perfectamente estudiada la manera de efectuar los robos, arrojando desde los vagones los fardos y objetos a un punto determinado, desde donde eran recogidos en carros y trasportados a la indicada masía, que servía de almacén, y desde este punto eran repartidos a diferentes lugares para su venta.

Los detenidos, juntamente con lo robado, un carro y una mula y varios instrumentos del oficio, han sido puestos a disposición del juzgado de instrucción de Castellón.

Nuestra enhorabuena al teniente señor Honrubia y guardias a sus órdenes, que han prestado tan excelente servicio.

Muerte repentina

Anoche se presentó en casa de Beatriz Almela, que habita en la calle de Padilla, número 28, bajo, una amiga suya llamada Rosa Llopis March, de 63 años, soltera, natural de Alcira y sin domicilio, que le rogó que la dejase alojarse allí hasta las cinco de la mañana de hoy, accediendo la dueña de casa.

Esta mañana, al levantarse Beatriz, ha visto con el natural sobresalto que su amiga se encontraba en tierra, al parecer cadáver.

Acudieron algunas vecinas, dándose cuenta al juzgado de lo ocurrido, que se presentó en el expresado domicilio, suponiéndose que la muerte de Rosa fué natural y debida a un ataque de los que parece que con frecuencia sufría.

✝

Rogad a Dios en caridad por el alma de

D.ª Francisca Maissonave de Cuadra

que ha fallecido hoy, a las diez de la mañana, en la ciudad de Almansa (Albacete)

habiendo recibido los auxilios espirituales y la Bendición Apostólica

R. I. P.

Sus desconsolados esposo don Ramón Colomer Vidal, hijos Ramón, Andrés, María y José Luis, madre doña Clara de Cuadra Raul, hermanos doña María Teresa, don José y doña Inés, madre política doña Clara Vidal, hermanos políticos, sobrinos, primos y demás parientes participan tan sensible pérdida y ruegan a sus amigos y allegados asista a la conducción del cadáver, que se verificará en Canals mañana, a las primeras horas de la tarde,

NO SE REPARTEN ESQUELAS.

Teatro Principal
Gran compañía de comedias
Ladrón de Guevara-Rivelles

DESPEDIDA DE LA COMPAÑIA
Hoy lunes A las 6 tarde
Extraordinaria matiné artística, organizada por la Asociación de la Prensa.
LA OTRA HONRA
GANAS DE REÑIR
y la notable canzonetista
ELVIRA DE AMAYA
A las 10'15 noche:
Beneficio del primer actor Rafael Rivelles, el cual lo dedica a la que fué insigne actriz, gloria del teatro,
AMPARO GUILLEN
Vida alegre y muerte triste

Mañana, debut de la compañía de comedias Lola Membrives con CANCIONERA.

APOLO
Hoy lunes, a las 10 noche,
¡¡EL EXITO DEL DIA!!
17 representación de
El collar de Afrodita
Colosal presentación
Creación del barítono señor Estarelles
TODOS LOS DIAS

TODOS FUMAN
MI PAPEL
por su calidad y precio, siendo el primero y
UNICO ESTUCHE
que por dedicar sus cubiertas a publicidad pueda ofrecer al público sin desmerecer su clase
100 HOJAS
y una artística fotografía al final, por
10 CENTIMOS
Pida usted siempre "MI PAPEL"

Regalo de Almanaques
Todo el que efectúe una compra mayor de DOS pesetas en los Hornos y Pastelería de **MANUEL HERRERO,** tendrá derecho a un precioso almanaque.
PI Y MARGALL, 7.—TELÉFONO 12-62

CENTRO ADMINISTRATIVO
"VICTORIA EUGENIA"

SECCIÓN CUOTAS MILITARES: Ingresos en Hacienda y Tramitación de expedientes.

SECCIÓN AUTOMOVILISTA: Matrícula de Automóviles Transmisiones, Carnet de Chófers y Seguros.

OFICINAS: De 9 a 1 y de 4 a 7
Pi y Margall, 17 — Teléfono 984 — VALENCIA

Teatro Principal
Gran compañía de comedias de
Lola Membrives
Mañana martes. A las 10'15 noche.
DEBUT DE LA COMPAÑIA
Cancionera
Exito personal de Lola Membrives.
Obra estrenada por la ilustre actriz en el teatro Lara, de Madrid, la que se ha representado 483 veces por esta compañía.

Miércoles, a las 10 noche, estreno de la comedia de los hermanos Quintero, BARRO PECADOR, con asistencia de los autores.

Teatro Ruzafa
Para hoy lunes, 9'15 noche
1.º El gracioso entremés,
Me casó mi madre
2.º La preciosa zarzuela,
EL MONAGUILLO
3.º La obra éxito del año,
Las mujeres de Lacuesta
El próximo jueves estreno del sainete en dos actos,
LAS MUJERES SON ASI

TEATRO REGIONAL Ribera, 2
Compañía dirigida por V. MONTESINOS
Hoy lunes A las 6'30 tarde
CHENT DE CARRERO
A LA TEUA REIXA
A las 9'30 noche:
A LA TEUA REIXA
CHENT DE CARRERO.
A las 11'15 noche:
CHENT DE CARRERO
EL MILLOR CLAVELL

Perfumado con esencia MIL FLORES de la droguería «La Campana».

TEATRO DE LA COMEDIA
A las 6'30 tarde: Matiné popular.
Una achuda
L'airet de la matiná
A las 9'45 noche:
Póbres flórs
El tenedor de Cullera
A las 11'15:
El tenedor de Cullera
L'airet de la matiná
Precios en taquilla.

En ensayo: «Les viudes de la plaseta» y «Pulmonía triple».

EL MEJOR CAFE
YAUCO SELECTO
lo vende Sixto Ayora, San Vicente, núm. 160

CARTELERA

Para hoy

PRINCIPAL.—A las 10'15 noche: Beneficio del primer actor Rafael Rivelles, Vida alegre y muerte triste.
PRINCESA.—Turno impar.—A las 9'15 noche: Los gavilanes y Els escalóns de la Lloncha.
APOLO.—Compañía de zarzuela.—A las 10: El collar de Afrodita.
RUZAFA.—A las 9'15 noche: Me casó mi madre, El monaguillo y Las mujeres de Lacuesta.
ESLAVA.—A las 10 noche: El espanto de Toledo.
TEATRO REGIONAL.—A las 6'30 tarde: Chent de carreró y A la teua reixa.—A las 9'30 noche: A la teua reixa y Chent de carreró.—A las 11'15: Chent de carreró y El millor clavell.
MODERNO.—A las 6'30 tarde: La rubia del Far-West.—A las 9'15 noche: La canción del olvido.—A las 10'30: El asombro de Damasco.
COMEDIA (antes Martí).—A las 6'30 tarde: Una achuda y L'airet de la matiná.—A las 9'45 noche: ¡Pobres flórs! y El tenedor de Cullera.—A las 11'15: El tenedor de Cullera y L'airet de la matiná.
LIRICO.—Sesiones de cine a las 5 tarde y 9'30 noche.
OLYMPIA.—Sesiones de cine a las 5 tarde y 9'30 noche.
GRAN TEATRO.—Sesiones de cine a las 5'15 tarde y 9'30 noche.

Para mañana

PRINCIPAL.—A las 10'15 noche: Debut de la compañía Lola Membrives. Cancionera.
PRINCESA.—Turno par.—A las 9'15 noche: La canción del olvido, Els escalóns de la Lloncha y Sanatorio del amor.
ESLAVA.—A las 6 tarde: El espanto de Toledo.—A las 10 noche: Doña Tufitos.

— 12 —

superficie de este ámbito era próxima-
de 434.700 metros cuadrados, y su perime-
2.600 metros lineales.
tenemos los datos suficientes para fijar el
ro de habitantes que encerraba Valencia en
mera época de su existencia; pero no debió
y considerable si se recuerda que fueron
cos los guerreros que tomaron parte en
mpañas de Sertorio. Ofreció, sin embargo,
resistencia a las armas de Pompeyo, y
comprenderse fácilmente esta hostilidad,
cuerda que muchos de sus defensores eran
de origen, y que habían militado en los
os de Viriato. No faltaban empero viejos
os de las legiones romanas, pues se con-
todavía una inscripción dedicada a Isis
viejos y los veteranos que seguían el
de esta divinidad egipcia.
os son también los restos que nos quedan
obras de aquel tiempo. Existen trozos en la
la Almoyna, otros en una de la calle de las
nas, propiedad del conde de Romree; otros
convento de monjas de Santa Tecla, algu-
rreones y lienzos de muralla enclavados
calles contiguas a la plaza del Angel y la
a forma y los muros del templo de Diana,
reemplazado la suntuosa ápside de la Ca-
l.
salir de la Valencia romana se debía es-
el Turia, que en aquella época no tenía
alguno, si el viajero se encaminaba a Sa-
y dando la vuelta a la ciudad, se veía de-

— 13 —

tenido por un profundo barranco que atravesaba desde el Tros-Alt al Mercado, y por detrás del cementerio romano, situado en los alrededores de la plaza de Cajeros, venía a unirse a la plaza de Santo Domingo, por donde se estendía el Turia, formando una extensa rambla pedregosa.

Al extremo de la calle de San Vicente (extramuros), existía un sucio muladar junto a unas tierras pantanosas, que servía de depósito a los cadáveres de los animales y a las inmundicias de la población. El entendido y diligente Orellana dice que la denominación de la *Roqueta* con que se distingue la citada calle, se deriva de un altillo de grava apilada en forma de pequeña roca (*roqueta* en valenciano), que se elevaba en medio de aquel cenagoso muladar. Aquí fué donde los gentiles arrojaron, a fuer de inmundo, el cadáver del mártir San Vicente.

A alguna distancia de los muros romanos y allende el Turia, y su rambla por una parte, y del barranco y cementerio por otra, se elevaban en dirección al N. O. espesos pinares, y por el S. E. se tocaban las orillas del lago de la Albufera.

Tal fué la situación de la Valencia romana, que no sufrió alteración alguna, bajo la dominación de los suevos, silingos y godos que sucesivamente la poseyeron desde el año 420 hasta el 718.

Algunos historiadores han creído que los árabes levantaron nuevas murallas; pero este hecho

— 16 —

reune con el segundo brazo, que partiendo de la Cerrajería o Calderería, viene por la calle del Alfondech, a la de Santa Cruz, a la de Roteros, a la del Temple, a la del Gobernador Viejo, a la plaza de las Comedias, a la de la Nave, por frente de la que fué Academia de San Carlos hasta perderse en el primer brazo.

Los alrededores de la ciudad muslímica sufrieron alguna trasformación. Según las descripciones de la *Crónica general*, tenía Valencia en aquella época el arrabal de la Villanueva, situado, según los textos árabes, interpretados por el señor Malo de Molina, en las inmediaciones de San Juan de la Ribera; el de la Alcudia, por la calle de Cuarte (extramúros), y barrios de la Corona; el de Mirchiliena, hoy Marchalenes, que se comunicaba con la Almunia (huerta) de Ben G' Abd-el-G' atsis (Jardín del Real) y con las alquerías de Benifaraix, Benimaclet y con la célebre huerta del Quexar, que sería tal vez la famosa alquería llamada Algeroz, Alyeroz o Alqueroz, vulgarmente de Girós (alquería de los Guardias del Rey). Existía, además, el palacio de la Zaydía en el punto que ocupa el actual monasterio y que sirvió de morada temporal a los religiosos de San Francisco.

Quedan apenas memorias de la dominación de los árabes; y los baños del Almirante, una lápida sepulcral que existe en la calle de la Cruz, esquina a la de Santa Eulalia; las cloacas y algunos edificios trasformados por el gusto de los siglos posteriores, son los únicos restos que con-

— 9 —

más propio entre los varios accidentes que ofrecía entonces el terreno sobre la orilla del Turia. El ámbito de la primera población comprendía el circuito que abrazan las calles, llamadas ahora Baños del Almirante, siguiendo la línea hacia la plaza del Conde de Faura, por la calle del Barón de Petrés, por la plazuela del San Esteban o del Marqués de Algorfa, las de Almudín y de la Yerba, calle de les Corts y de la Bailía, del Reloj Viejo, plazuela del Horno de los Apóstoles, cruzando el Portal (no existe ya) de la Vírgen de la Seo, o Arco de Bordadores y Subida del Toledano, a las de Zaragoza, Cabilleros, de las Avellanas, del Milagro, y terminaba en los Baños. Su perímetro era próximamente de ochocientos treinta metros lineales, y su superficie de cuarenta y seis mil quinientos cincuenta metros cuadrados.

Durante las guerras sertorianas, Pompeyo el Grande causó algunos estragos en la nueva población; pero Sertorio los reparó y la ensanchó por los años 677 de Roma, y la encerró dentro de los sólidos y altos muros, que se conservaron hasta la invasión de los árabes. El ámbito, pues, que abrazaba hasta el ensanche practicado por el Rey don Pedro IV de Aragon, era el siguiente:

Desde la puerta del Temple o del Cid seguía hasta la de Serranos el mismo lienzo de muralla que hoy existe; y por el lado de la puerta de la cárcel volvía un poco hacia el Sudoeste y se introducía por la casa de enfrente y por dentro de las que están delante de las Rocas, hasta salir por las

Ministerio de Educación, Cultura y Deporte

Farmacia y Laboratorio del DOCTOR GREUS
Sucesor F. GARCIA GUZMAN
Plaza Santa Catalina, 4

NOTICIAS

Las nubes que ayer cubrieron el firmamento, dándonos un día feo y tristón, que redundó en beneficio de los empresarios de teatros, cines, etcétera, han continuado hoy, privándonos de los rayos solares, que solo nos han favorecido poco rato al mediar el día.

La temperatura ha sido de 6° el mínimo de la madrugada; 11° a las ocho, y de 15 a 16° a la una de la tarde, dominando brisa encalmada del Suroeste.

El barómetro se mantiene muy elevado, pues la presión llega a 774 milímetros.

—o—

El Gobernador, señor Alvarez Rodríguez, ha sido nombrado presidente honorario de la Sociedad de Pasivos. Dicha entidad ha remitido copia del citado acuerdo al Gobernador, y éste ha contestado aceptando el honor que se le dispensa y dando las gracias por tal nombramento.

—o—

Mañana martes, a las 10'30 de la mañana y 4'30 de la tarde, serán los ejercicios del día de retiro para la Congregación Sacerdotal, en la antigua iglesia de San Juan del Hospital.

Los dirigirá el padre Mariano Ripol, S. J.

—o—

El presidente de la Federación de Productores de Naranja de Levante, señor Lamo de Espinosa, ha dirigido al presidente del Consejo de ministros el siguiente telegrama:

"Federación Productores de Naranja de Levante, interpretando aspiraciones productores levantinos eleva vuecencia respetuoso saludo, suplicándole inste en los respectivos departamentos rápida tramitación para elevar efectividad conclusiones definitivas última Asamblea Nacional Naranjera, y con carácter especial urgencia aquella que se refiere a la creación de la Junta Naranjera en el seno del Consejo de la Economía Nacional, organismo desde el que los productores esperan hacer llegar alturas aspiraciones clase referentes a Tratados, trasportes terrestres y marítimos.—Presitente, *Lamo de Espina.*"

—o—

Doctor A. Villanova Ys. Enfermedades del pecho, Jorge Juan, 5.

—o—

El Comité que ha tomado a su cargo el asunto del distintivo escolar, ha hecho público el modelo de la capa estudiantil, que dice será negra sin esclavina, hasta media pierna. Las vueltas del color del estudio respectivo; es decir, los estudiantes de Derecho, encarnadas; Filosofía, azul muy claro; Ciencias, morado; Medicina, amarillo; Comercio, verde de mar; Instituto, azul celeste, y Normal, azul del color de su bandera (azul un poco más subido que el del Instituto). Todas ellas, de terciopelo.

Añade que ha hecho gestiones para conseguir las condiciones más ventajosas de algunos sastres, e invita a los representantes de cada estudio a dirigirse al Comité, y recomienda a los escolares que antes de salir de vacaciones para sus casas dejen encargada la capa.

—o—

PARA REYES. El mejor regalo un cine PATHE BABY, en 135 pesetas. Agente, B. MANERO, plaza Porchets, 14.

—o—

Se inauguró en el Centre Catalá la Exposición Gordó, la cual será clausurada el próximo domingo. Consiste ésta en quince cuadros, tres de paisajes catalanes, ejecutados con tinta china, pluma y pincel, todos de una factura sobria y elegante.

El autor, señor Gordó, para mostrar su gran facilidad y destreza en tal arte, dibujó una marina a la vista de los socios presentes, los cuales, luego de tributarle un aplauso cerrado, tuvieron ocasión de conocer, mediante prospectos, los muchos elogios que la crítica ha prodigado al notable artista.

—o—

CINES PATHE BABY. Ultimos modelos y nuevos precios. Casa Cuesta, Bajada de San Francisco, 10.

—o—

Pasado mañana, a las diez, se reunirán los tribunales de Sínodo para renovar las licencias a los sacerdotes que lo hayan solicitado.

—o—

PIKMENTINE. Tinte para el cabello. Belleza, naturalidad, duración mínima, seis meses. Venta en farmacias y droguerías. Al por mayor, Cuarte, 51, laboratorio.

—o—

Mañana martes, a las cuatro, como último día de las Cuarenta Horas que se vienen celebrando en la Real Capilla de Nuestra Señora de los Desamparados en sufragio de las almas de don Esteban Martínez, doña Antonia Montesinos y difuntos de la familia, será solemne la reserva, en la que se cantarán las composiciones siguientes:

Trisagio a coro y solo, Tito; "¡Oh Salutaris", coral, Más y Sarracant; Letanía al Santísimo Sacramento, a dos coros, Comes; "Credidi", a cuatro voces y coro, Guzmán; "Tantum ergo" y "Genitori", coros, Cicognani.

Dicho acto religioso revestirá la mayor solmnidad, tomando parte una escogida capilla de música.

—o—

Mañana martes, a las siete de la tarde, dará una conferencia el catedrático de la Facultad de Medicina doctor don José Segovia, sobre el interesante tema "La constitución en Cirugía". El acto es público.

—o—

Los médicos más eminentes han tributado grandes elogios a las INYECCIONES HIPODERMICAS del Fosfo-Glico-Kola Doménech, pues obran verdaderos prodigios en las convalecencias, en los estados débiles y neurosos. De venta, en las farmacias.

Resfriados nasales se curan con la MENTOSELINA
FARMACIA DEL Dr. GREUS
Plaza Santa Catalina, 4

Anuncie usted en
La Correspondencia de Valencia

Delegación de Hacienda

El Delegado de Hacienda ha hecho para mañana los siguientes señalamientos de pago:

Don Jaime Font, administrador principal de Correos, don Herminio Vigil, don Adolfo García, don Angel M. Cepeda, doña Carmen Asensi, don Dionisio González, don José Miró, don José Santamaría, don Juan Herrera, don Marco Jabonero, don Francisco Brugada presidente de la Diputación provincial, don Cecilio S. Robles, don Antonio Vacaro, don Domingo López, don Francisco Almarche, don Francisco Pérez, don José Pérez, don José Ramírez, don José Ventura, don Juan Castelló, don Rafael Janini, don Ramón Vázquez, don Camilo Ibáñez administrador Lotería número 8, don Vicente Catalá, señores hijos de José Gsbert y don Roberto Mayquez.

Camas de hierro.-Darás

Despacho: Arzobispo Mayoral, 13.-Fábrica: Almas, 10.-Valencia

Compañía Trasmediterránea

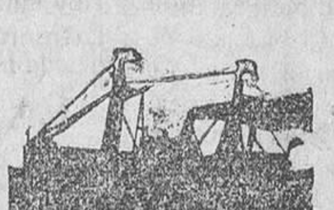

Servicio fijo, rápido, semanal, Mediterráneo-Cantábrico

Salidas todos los sábados para Almería, Melilla, Ceuta, Sevilla, Cádiz, Huelva, Vigo, Villagarcía, Coruña, Gijón, Musel, Santander, y Bilbao, admitiendo para todos estos destinos carga y pasaje.

Además, en este servicio es también admitida mercancía para Avilés, San Esteban de Pravia, Luarca, Navia, Tapia, Ribadeo, Vega de Ribadeo, Foz y Vivero, y al efecto se entregan conocimientos directos con flete corrido.

Servicio fijo bisemanal con Baleares

con salidas de Valencia todos los miércoles a las 12 horas, para Ibiza, Palma y Mahón; y los viernes, a las 18 horas, para Palma directo, admitiendo para todos estos destinos carga y pasaje.

Servicio fijo bisemanal para Barcelona

con salidas de Valencia todos los miércoles y sábados a las 19 horas, admitiendo carga y pasaje.

Servicio fijo para los puertos del Mediterráneo, Costa Norte de Africa y Canarias

con salidas de Valencia los días 2, 16 y 30 de cada mes, admitiendo carga y pasaje.

Línea regular Inglaterra

Para Liverpool directo con salida fija todos los sábados.

Línea Francia

Servicio semanal directo para Cette.

Para informes: Representación de la Compañía en Valencia, Caro, muelle de Poniente, letra A, Teléfono 68 del Grao.

APOPLEJIA (Feridura) — PARALISIS —

Angina de pecho, Vejez prematura y demás enfermedades originadas por la Arterioesclerosis e Hipertensión

Se curan de un modo perfecto y radical y se evitan por completo tomando

→ RUOL ←

Los síntomas precursores de estas enfermedades: *dolores de cabeza, rampa o calambres, zumbidos de oídos, falta de tacto, hormigueos, vahídos (desmayos), modorra, ganas frecuentes de dormir, pérdida de la memoria, irritabilidad de carácter, congestiones, hemorragias, varices, dolores en la espalda, debilidad, etc.*, desaparecen con rapidez usando Ruol. Es recomendado por eminencias médicas de varios países; *suprime el peligro de ser víctima de una muerte repentina;* no perjudica nunca por prolongado que sea su uso; sus resultados prodigiosos se manifiestan a las primeras dosis, continuando la mejoría hasta el total restablecimiento y lográndose con el mismo una existencia larga con una salud envidiable.

VENTA EN VALENCIA: F. Rodríguez y C.ª, Pascual y Genís, 22; E. Gorostegui, Pl. Mercado, 72, y principales farmacias de España, Portugal y Américas.

Por la mitad de coste

vendo una cama de matrimonio inglesa y un camoncito de canónigo, todo nuevo

Razón: Abadía de San Martín, 6, principal, de nueve a una de la mañana y de tres a siete de la tarde.

SUBASTA

con retasa del 25 por 100

Procedente de la testamentaría de don Javier Gómez Pérez se subasta el día VEINTIDOS del corriente mes de diciembre, a la ONCE horas de su mañana, en el despacho del notario de esta ciudad don Miguel de Castells y Cubells, calle del Gobernador Viejo, 15, entresuelo, y con intervención del corredor colegiado don Francisco Canut Catalá, que habita en la calle del Rey Don Jaime, núm. 5 la siguiente finca:

Un edificio situado en esta ciudad, calle Alta, señalado con el número 58, primera, segunda y tercera puerta, esquina a la calle de Juan Plaza, compuesto de dos casas bajas con entresuelo y patio en el centro que da acceso a dos pisos habitables, desvanes, un pequeño miramar y terrado.

La titulación y pliego de condiciones están de manifiesto en la citada notaría, y el corredor facilitará cuantos antecedentes deseen.

Caridad

La suplica una viuda, enferma y sin recursos.

Habita, calle Ripalda, número 6, bajo.

Pozos artesianos

Se taladran hasta 500 metros en todo paraje. Perforadoras a vapor. Vicente Matali. Borrul, 23, Valencia.

Oficiales

Se necesitan en la peluquería de señoras, plaza de la Reina, núm. 2.

Chalet en Masarrochos

Vendo por mitad de su coste un hermoso chalet, el mejor situado, compuesto de planta baja y piso, bien dotado de agua potable de la misma finca, luz eléctrica, cuarto de baño y otras comodidades. Para tratar, Abadía de San Martín, 6, principal, de nueve a una de la mañana y de tres a siete de la tarde.

Compro

papel viejo, desperdicios de fábricas de seda, cajas de cartón, imprentas, encuadernación, papel viejo de archivo, «destrucción rápida» y oficinas.

Tenemos a la venta arpilleras seminuevas, periódicos y virutas para la confección de frutas y envolver. Avise a M. Martínez, Cuarte, 167 y teléfono 1.460, Valencia.

Vendo

una magnífica mesa de roble tallada, con tapa de cristal e incrustaciones de metal, propia para despacho o sastre. Mide un metro y 80 centímetros de larga por un metro de ancha. Puede verse en la Abadía de San Martín, 6, principal, de nueve a una de la mañana y de tres a siete de la tarde.

Núm. 16.696, sorteo Navidad

AVISO a los que tengan participaciones en dicho número pasen a canjearlas por otras, pues están equivocadas, a casa José Escrivá calle Escuela Temple, núm 2, bajo, Valencia.

Todos admiran a la mujer que usa MEDIAS "ELSA"

¡ASOMBROSO, INCREIBLE! Nada de liquidaciones, ni procedentes de quiebra. Grandiosa rebaja de precios, debido a la compra fabulosa de los artículos.—Medias ELSA hilo o seda, 5 ptas.—Id. ALBI id. id., 2'15.—Id seda taradas, 1.—Calcetines seda caballero, 1'75.—Gran baratura en abrigos lana y seda, y guantes.—Plaza Porchets, 5 (corsetería).

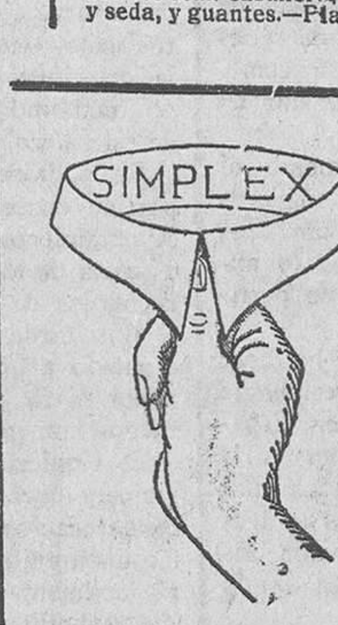

Cuello Simplex

El más cómodo, el más elegante, sin entretelas; ni se arruga ni se encoge.

Gran variedad de formas

De venta, en las principales camiserías.

Exigid la marca.

Precio 2 pesetas

LA CORRESPONDENCIA DE VALENCIA

de venta en los siguientes puntos:

En Madrid

Puesto de periódicos de la calle Mayor, junto a la Puerta del Sol.
Kiosco de la calle Alcalá, frente café de Fornos.

En Barcelona

Kiosco Solsona, Rambla del Centro, frente a la plaza Real.

En Albacete

Kiosco de Miridio Moreno, Paseo de Alfonso XII.

Practicante

Inyecciones, ventosas, masajes, corrientes eléctricas, lavados y curas de la vagina y matriz, males secretos y toda clase de curas de Cirugía (prescripción (médica). De 12 a 2, pesetas, y de 6 a 7 dos pesetas. Gratis a los pobres, de 12 a 1, los jueves y domingos. Servicio a domicilio, baratísimo, por Daniel Navarro. Arzobispo Mayoral, 22, primero.

Nodrizas

En la agencia de la calle de la Vénica, núm 13, bajo, detrás de la calle de Zaragoza, darán razón de varias nodrizas para criar en casa de los padres. También hay labradoras de la huerta y de Valencia para criar en sus casas, todas con buenos informes.

Liquidamos

una gran colección de abrigos de piel rasé, epile, marmani y Chevret visson, desde 250 pesetas.

Artículos selectos. Apertura de la liquidación el día ... del actual. *Entresuelos, Cofréns, 3.*

ALMACEN DE PAÑERIA Y FORRERIA - EDUARDO MALLENT

PÉREZ PUJOL, 10 (antiguo local de la casa Torró)

Unico almacén en Valencia dedicado exclusivamente a la venta de paños y forros. — Gran surtido para la presente temporada, en artículos del país y extranjeros

PROPAGANDA - **Traje estambre, superior calidad, con todos los forros necesarios — 50 pesetas —**

— 10 —

carnicerías de Roteros; cruzando la calle seguía por el horno de enfrente, continuaba por toda la mano derecha de la calle de Santa Eulalia, atravesaba la de la Cruz, entraba por las caballerizas de la posada del Angel y seguía al Horno Quemado; cruzaba la calle del Sagrario de Santa Cruz y corría por la isla de casas que está enfrente del horno, antiguo cementerio de San Bartolomé, puerta de Valldigna, calle de Salinas, declinando un poco al Oeste por detrás de las casas que sacan la puerta a la calle de Caballeros para salir por la última de la isla a las cuatro esquinas de la Calderería: cruzaba por allí la calle de Caballeros y se introducia por la casa de la mano derecha de la calle de Caldereros hasta llegar a la esquina de la plaza del Esparto, en que volviendo un poco al Este, seguía por dentro de la misma y las que tiene contiguas, y por detrás de la marcada con el número 1.° en la plaza del Horno de San Nicolás, se introducia por las inmediatas de la famila de León y declinando al mediodía venía a salir por la última de la calle de las Danzas, y se dirigía por la isla inmediata hasta cruzar las de Cajeros y Cordellats: continuaba por dentro de la Lonja, Hierros de la Lonja y Horno del mismo nombre, hasta salir a la calle de la Pueta Nueva, a unos treinta pasos de la esquina de la Lonja del Aceite: se introducía por dentro de las tiendas de la isla de enfrente; cruzaba la calle Nueva y la del Trench y se dirigía en línea recta por la de Cerrajeros; a la mitad se inclinaba un poco hacia la derecha

— 15 —

Din (puerta de la Religión); la más importante en tiempo de los árabes. Entre estas puertas, llamada Baabs por los muslimes, se hallaban los siguientes portillos Bord'yes).

1.° Bord'ye de Alkantara, situado en la Calderería, cuyos restos se conservan aún, y que daba salida al único puente que tenían los árabes.

2.° Bord'ye de Tudela, situado tal vez en el Mercado y en el punto donde termina la calle, que lleva por nombre la de la Puerta Nueva.

3.° Bord'ye de G'Ali-Abu-Fadl, (Alí padre de Fadl), vulgarmente llamado por los cristianos de *Alibufat*, por los alrededores del Horno del Vidrio.

4.° Bord'ye de Roteros, cerca de la puerta de Serranos, que fué abierto por el Rey don Jaime I.

Los árabes construyeron además las cloacas o valladares que subsisten todavía, o bien ampliando o reformando alguno que suponen construido por los romanos o abriéndolos de nuevo. Esta grande obra se debe a los Omeias G'Abd-el-Rajman III y Ab-Jaquem II desde el año 913 al 977. Pedro II de Valencia construyó otras nuevas cloacas, a imitación de las antiguas, pero no tan buenas. El valladar mayor se dividía antes de entrar en la ciudad, en dos brazos: el primero entra por la Espartería, se dirige por donde hoy se estiende el Mercado, de allí al Trench, por el Cementerio de San Martín, por la calle de San Vicente, Barcelonina, Transíts, a la de las Barcas, y junto al colegio de Santo Tomás se

— 14 —

no parece probado de una manera terminante, ya porque los años que mediaron desde la conquista de los godos a la de los árabes, no fueron bastantes para variar completamente la posición de Valencia; ya porque en este espacio de tiempo no era casi factible abatir murallas y construir otras nuevas, atendidos los recursos de la época; ya porque el poco sosiego de que disfrutaron los muslimes, no les permitía dedicarse a obras de tanta magnitud; ya, en fin, porque los cronistas de los varios régulos que la dominaron no callarían, en obsequio de sus adalides, unos monumentos que debían inmortalizarles.

Abrieron sí nuevos portillos en la muralla, y útilizando las puertas romanas que encontraron, facilitaron su salida al campo, por cuatro puertas principales, y cuatro Bord'ye o portillos.

Las puertas eran:

1.ª La de Beit-al-lah (casa de Dios), conocida despues con el nombre corrompido de la *Boatella, Sucronense* entre los latinos, situada en los alrededores del Horno de la Pelota (calle de San Vicente).

2.ª La de *Sharea* (puerta de la Ley), vulgarmente Xedrea, en el trinquete de la pelota, cerrada en 1599, por donde hizo su entrada solemne el Emperador Carlos V.

3.ª La de la Heua es Scharki (viento del Oriente o aparición del Sol) del Sol entre los romanos, hoy de la Trinidad.

4.ª La de Baab-el-Janesch (de la Culebra), portal de Valldigna, voz corrompida de Baab-el-

— 11 —

para venir a salir a un lado del que fué Mesón Hondo en la calle de San Vicente, ahora almacén de comercio: cruzaba esta casa, y entrándo por el Horno de la Pelota seguía por dentro las casas de la mano derecha de la plaza de la Pelota y calle de Corredores: cruzaba por la Barcelonina y se dirigía a la plazuela de San Vicente o de Chamorra: de allí por las espaldas de la ermita que fué de San Jorge se encaminaba a la calle dels Transits: cruzaba ésta por la mitad y atravesando por las espaldas las casas de la plaza de las Barcas y por el medio del teatro seguía hasta salir a la calle de las Barcas, no lejos de la plaza del mismo nombre. Cruzaba la referida calle, atravesando las casas que dan puerta a la plaza de las Barcas y el colegio de Santo Tomás, continuaba por dentro de la Universidad y a la calle de la Nave se encaminaba por dentro de las casas que están a mano izquierda de la plaza de las Comedias hasta llegar a la plaza de la Congregación: entraba y atravesaba a lo largo la iglesia parroquial de Santo Tomás, seguía por la cofradía de Nuestra Señora de la S... y casas inmediatas hasta la calle del Horno del Vidrio, e inclinándose hacia la derecha, continuaba por todas las casas hasta llegar a unirse con la puerta del Cid.

Consérvanse todavía en algunos puntos los restos de sus antiguos muros; y en el mapa del padre Tosca aún son de ver grandes trozos de esta obra primitiva que van perdiéndose entre las nuevas construcciones.

Ministerio de Educación, Cultura y Deporte