Gran Sport

Diario de todos los deportes. 10 céntimos.

Redacción y Administración: Puerta del Sol, núm. 15

TELÉFONOS: Dirección..... 96948 — Redacción..... 93016 — Administración. 93017 — Ultima hora..... 96832

Dirección telefónica: GRANSPORT

Apartado de Correos 12202

Año I. — Núm. 44 | Madrid, 3 de diciembre de 1930 | Director - Propietario: IGNACIO DE VALENZUELA

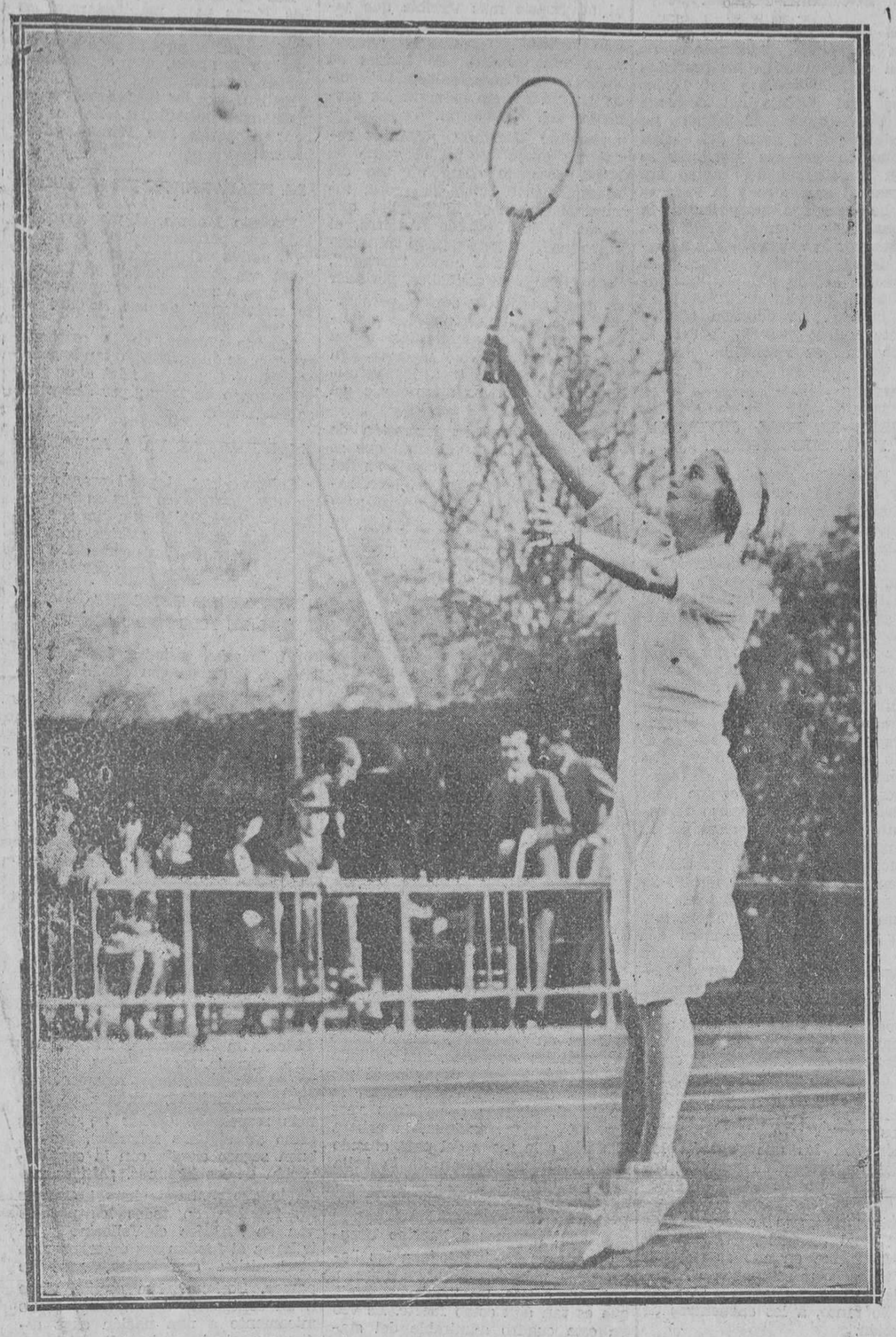

Una participante del partido internacional Racing de París-Barcelona L. T. C. devolviendo una bolea. (Foto Gaspar.)

Después de la pelea Paulino-Carnera

Como boxea ahora Paulino, el boxeador "hombre"

Cuando Paulino peleó en París contra Griselle, dijeron los críticos que el "regiltara" había adquirido una nueva modalidad combativa, muy diferente a la que tenía antes de emprender su segunda excursión a Norteamérica. Paulino peleaba a la americana, y yo sospechándome algo de lo que a Paulino le sucedía, temí por la forma actual del campeón español.

Después llegué a Barcelona, y alguien muy vinculado con el vasco me dijo: Benisteir le ha cambiado a Paulino su forma de boxear en quince días... y yo pensé: ¡ahora sí que le han reventado al pobre Paulino!

Primero que ni Paulino ni al campeón más científico y que más pronto asimile una modificación técnica en su manera de pelar, no se le puede variar en quince días ni en quince meses. Ahora sí, a un hombre que como Paulino pelea con arreglo a una tendencia, se le dice durante quince días, ¡cúbrete, bloquéate, vigila la derecha de Carnera!, y esos consejos que no tienen efectividad ninguna son lo suficiente desconcertantes para dar al traste con la moral más bien temblada, y al final de cuentas el boxeador, en el momento de pelear no sabe qué hacer, si su juego, o el juego que se le aconseja en el rincón, y algo así es lo que le ha debido suceder a Paulino.

Yo recuerdo que Paulino peleaba con la cabeza entre sus hombros, cubriéndose con los brazos de tal forma que resultaba poco menos que inexpugnable, así Paulino conseguía sin recibir castigo entrar a pelear a la media distancia que es donde a él le convenía pelear, con los hombres de mayor estatura y envergadura.

Paulino baja sus brazos, adquiere más movilidad y está siempre dispuesto a cambiar golpes, y entonces se dice que Paulino está variado y pelea a la americana.

Esta forma de pelear, muy a propósito para enfrentar a hombres de facultades análogas cuando más, pero ante hombres que pelean en línea que saben manejar la izquierda, que sabe centrar con la derecha, y además posee un golpe, si no preciso, potente al menos; la táctica de Paulino es equivocada y peligrosa.

Paulino dicen que está en baja, eso es evidente, pero entiéndanlo bien los que le regatean méritos al vasco, quitado a Schmelling no hay en Europa un peso pesado que le haga a Carnera la pelea que él le ha hecho.

Vuelva Paulino a sus antiguos procedimientos de combate, recupere su anterior táctica combativa y verá como aún le quedan muchos dólares a ganar, pues hombres de su valor y su temperamento son los que el público quiere ver sobre un ring, pues ellos son los que le dan a la lucha los momentos de gloriosa incertidumbre de emotividad extrema.

Paulino ha sufrido un rudo golpe en sus intereses, se ha alejado definitivamente de las posibilidades del título mundial, pero tan alejado como estaba después de su segunda derrota ante Jonny Risko, Paulino estará en descenso, pero siempre será un fiel exponente de los valores de la raza.

Y cuando el tiempo haya pasado, y con él se lleve los méritos del vasco, los que le vimos pelear, tendremos que agradecerle los ratos de emoción que nos hizo disfrutar, y los que tenemos a orgullo el podernos llamar españoles, tendremos la obligación de guardarle un recuerdo por el beneficio que a nuestra raza y a nuestro deporte ha hecho peleando con energía, con valor, y sobre todo con una gran pureza deportiva. El día que Paulino muera para el deporte, estamos obligados a gritar: ¡Viva Paulino!, que es un hombre que se bate en estos momentos de las defecciones morales, materiales y políticas...

Joaquín SORIANO

BOXEO

Se reune la Federación Nacional y toma importantes acuerdos

Se conmina al señor Piñeiro para que celebre Asamblea extraordinaria

BARCELONA.—La Federación española de Boxeo se ha reunido anoche para tratar diversos asuntos de trámite, y entre ellos ha resuelto sobre la demanda que le tenían presentada las cuatro Sociedades federadas, reclamando una Asamblea general extraordinaria. El Consejo de la Federación acordó conminar al señor Piñeiro para que celebre esta Asamblea en un plazo de ocho días, a partir de la fecha en que reciba la comunicación de este acuerdo. En esta comunicación se establece la prohibición de que concurran a dicha Asamblea otros clubs que los afiliados a dicha Federación con anterioridad a la reclamación presentada por los recurrentes.

TAMBIEN SE CONMINA A LA FERROVIARIA

BARCELONA.—Otro de los acuerdos tomados en la reunión del Consejo de la Federación Española ha sido el conminar a la Junta de la Agrupación Deportiva Ferroviaria para que en un plazo improrrogable de seis días presente a este organismo el estado de cuentas de la competición amateur, organizada este año con el nombre de Cinturón Madrid.

ANTOLIN RODRIGO, DESCALIFICADO

BARCELONA. — La Federación nacional ha estudiado la reclamación presentada por el manager montañés Valeriano de la Bárcena, contra el boxeador aragonés Antolín Rodrigo por incumplimiento de contrato.

La Federación acordó descalificar por seis meses a dicho boxeador e imponerle la multa de 250 pesetas.

ARILLA, CHALLENGER OFICIAL DE FERRAN

BARCELONA.—La Federación nacional ha acordado omologar el reto del campeón de Castilla, Mariano Arilla, para disputarle a Víctor Ferrand el título de campeón de España. Ferrand tiene un plazo de tres meses para disputar este combate.

En esta misma Junta, la Federación nacional acordó desestimar el reto del catalán Vilanova.

También se rechazó el reto del santanderino Amador Rodríguez a Martínez de Alfara.

UNA COMPETICION DE PESOS LIGEROS

BARCELONA. — La Federación Nacional ha acordado abrir una competición entre todos los pesos ligeros españoles para proveer el título nacional de la categoría que ha dejado libre Rayo con su fallecimiento. La Federación admitirá toda clase de solicitudes, siempre que éstas estén suscritas por los campeones regionales. En breve se anunciará la fecha en que deba cerrarse la inscripción.

CICLISMO

Mariano Cañardó da su conformidad para participar en la Vuelta a Francia

El corresponsal de **L' Auto** en Barcelona, ha comunicado al organizador de la próxima vuelta a Francia, que el Campeón español, Mariano Cañardó, ha dado su conformidad a los ofrecimientos que se le han hecho para su contrato en la gran prueba parisina.

FUTBOL

"Se ha fallado el caso Cabo"

Barcelona.—La Federación Catalana de Futbol, en reunión secreta, se ha reunido para tratar del caso Cabo. Aunque todavía no se ha hecho público el fallo tomado, se cree que serán descalificados los Directivos del Sabadell, Muntaner, Betors y Forns.

El club no será multado más que con quinientas pesetas, por la carta que dirigió en tonos poco respetuosos a la Federación Catalana.

AUTOMOVILISMO

El "as" Varzi, hace declaraciones

BARCELONA.—El corredor italiano Varzi, vencedor del último Gran Premio de San Sebastián, que ha venido a esta capital para presenciar el combate Palino-Carnera, ha sido interviuvado por los periodistas, manifestando que se encuentra dispuesto a participar en el Gran Premio de España, que, como se sabe, se celebrará en el circuito de Lasarte, y también en las carreras que Peña Rhin celebrará en el autodromo de Terramar.

Con Varzi vino a Barcelona también Sibaldo Stara, que manifestó que correrá en el campeonato de montaña que, como sabe, este año se celebrará en la cuesta de la Rabasada.

FUTBOL

El Sabadell se prepara para jugar la Liga

Barcelona. — El Sabadell parece que ha entrado en negociaciones con el Arenas de Guecho para que este club le ceda al jugador Robustiano Bilbao, para los partidos pertenecientes a la tercera liga en que debe de intervenir el subcampeón de Cataluña.

FUTBOL

Inauguración de los cursillo para árbitros

Bilbao.—El viernes se inaugurarán los cursillos de árbitros que el colegio vizcaíno ha acordado fundar. Esta sesión inaugural la presidirá Pedro Vallana, y en ella hablarán Ricardo Iyarzabal, de la Nacional, el seleccionador nacional, señor Mateos y Fernando Gutiérrez de Alzaga, de la Federación Vizcaína. Asistirán los periodistas deportivos y la asistencia de los árbitros del colegio vizcaino será obligatoria.

FUTBOL

Ventoldrá y Padrón, suspendidos

BARCELONA.—La Junta del Español ha acordado suspender por dos semanas del sueldo que disfrutan a los jugadores del primer equipo de su club, Ventoldrá y Padrón, por no haber comparecido el último domingo al partido que tenían que jugar contra el Badalona. Por tanto, es seguro que estos dos equipiers no figuren en el equipo que el Español tiene que jugar el domingo próximo con el Real Madrid en la corte.

BOXEO

El campeonato del mundo del peso pluma en Barcelona

BARCELONA.—El promotor Jeff Dickson ha manifestado que no piensa desdeñar las organizaciones en Barcelona, sino que, antes al contrario, piensa seguir poniendo en pie grandiosas organizaciones, entre las cuales han de figurar seguramente el campeonato del mundo del peso pluma entre Gironés y el vencedor del encuentro Battalino-Kid Chocolate. Dickson dijo que para esta pelea cuenta ya con la autorización del manager de Gironés, Angel Artero.

FUTBOL

A Sastre le cederán, pero a Samitier, no

Barcelona.— Según las impresiones que hemos recibido de la junta del Barcelona F. C., parece que ésta está dispuesta a ceder al Real Madrid el jugador Sastre, siempre que se llegue a un acuerdo sobre el precio que debe recibir el club azulgrana. Lo que no parece tan probable, es que el Barcelona esté dispuesto a admitir la baja de Samitier.

EL VIII MATCH PORTUGAL-ESPAÑA

Después del precario triunfo de Oporto

Impresiones y comentarios críticos

(De nuestro enviado especial Player)

AMPLIACION

Fuera de la película del partido, que ya adelantamos telegráficamente, nos interesa volver sobre muchos detalles del encuentro y sobre los comentarios que sugiere, porque las insuficiencias del hilo no permiten fijar claramente ni las opiniones propias ni las ajenas. Hemos preferido esperar a que el correo pudiera llevar nuestras impresiones intactas, sin deformaciones ni "colaboración" espontánea de los trasmisores, a aventurarnos a confiar al telégrafo "internacional" las observaciones y juicios que por su carácter técnico se prestan a fáciles e inevitables alteraciones.

VICTORIA MERECIDA

No refleja, ni con mucho, ese solitario guarismo del marcador la superioridad tan grande que evidenció la tarde del domingo en Ameal el equipo hispano en su encuentro con el portugués. El dominio, la facilidad de los avances españoles y el desahogo de su defensa, fueron tan continuos y permanentes, que, a través de los noventa minutos del *match*, no encontramos fases acusadas de peligro para nuestra meta más que en los cinco minutos finales, cuando los rojos habían replegado sus filas y sólo aguardaban el término del encuentro. Salvo un par de ocasiones, Portugal no dió sensación de que pudiera disputar el triunfo a un conjunto que le desbordaba constantemente, que le superaba individualmente y por líneas completas, que tenían más velocidad, mayor control de la pelota y una serenidad que estaban muy lejos de poseer los entusiastas jugadores de Oporto.

Ha sido, pues, el triunfo indudable y justo. Justo en cuanto a su significado de victoria, no en lo referente a su expoción numérica. Un solo tanto es poco para representar la abrumadora superioridad del "once" hispano, su facilidad de movimiento, su holgura en la defensa, su valoración individual y aislada. Debieron ser, por lo meons, tres tantos más los marcados, y entonces el 4-0 ya representaría un "score" aproximado a la realidad. Hubo ocasiones muy claras de aumentar los "goals", instantes que se desperdiciaron por distintas causas, por desgracia las más de las veces, aunque la inutilidad perforativa del trío interior contribuyó muchísimo a la pobreza del resultado.

Con toda esa ventaja que no puede dudarse ni un momento, estuvimos a punto de empatar el encuentro. Era al final, cuando el público empujaba materialmente a los futbolistas portugueses, animándoles con sus aplausos, con sus gritos, con sus incitaciones. Hemos presenciado muchos partidos en los que un azar fortuito ha proporcionado victorias absurdas, empates inadmisibles, y temimos entonces que la igualada llegase. Unos cuantos avances de los ágiles delanteros portugueses se produjeron entonces; por rara casualidad, el único fallo de Quincoces hubo de registrarse cuando apenas faltaban tres minutos, ocasionando un "córner" muy disputado. Todavía, segundos casi para el final, un duro chut de Louza, el mejor de la tarde del lodo portugués, nos proporcionó un susto mayúsculo, resuelto favorablemente porque la pelota salió alta.

Es decir, que un tiro afortunado, una incidencia cualquiera, ¡tan fácil!, estuvo a punto de arrebatarnos la victoria, cuando no había tiempo para volverla a forjar. Hubiera sido injusto a todas luces el empate, pero en fútbol no cuenta más que el marcador. ¡Brillante igualada aquella, de haberse producido, entre el equipo español seleccionado con más facilidad y el más débil conjunto que Portugal opuso a España en los ocho encuentros disputados!

RENDIMIENTO DEL "ONCE" ESPAÑOL

Por lo que vamos viendo, el equipo de España actuó en forma aceptable y aún bien en el centro del campo, inconmensurable ante su puerta y descohesionados, falto de empuje y de chut delante del marco adversario. No otra cosa significa el dominio pertinaz, la presión de setenta y cinco minutos de los noventa de juego, el desbordamiento continuo de las líneas portuguesas y la tranquilidad y eficacia con que se desenvolvieron nuestros backs.

Bella lección de fútbol si hubieran existido chutadores en aquel ataque que sabía avanzar, que prodigaba los pases perpendiculares y peligrosos... siempre que detrás del balón se hubiera lanzado alguien. Juego de alas, mucho más por la izquierda, sin que en el centro se hallase la figura de un rematador acertado. Frecuentes y precisos centros ante la puerta de Augusto; pelotas bombeadas por los medios y aún por los defensas: todo inútil. Cruzaba la pelota y nunca llegaba el oportuno remate de los interiores, que perdían, de cabeza siempre, el instante propicio para llevarla a la red.

Inutilidad bien patente de una línea delantera que estuvo dominando continuamente, con una defensa floja y un portero alocado e inseguro, y que sin emabrgo, no supo traducir aquella presión en el margen de "goals" que hubiera demostrado la distancia que separa a los dos equipos.

Se ha dado la paradoja de que un "once" de clase, bien seleccionado y en forma, rindiese menor juego, menos eficacia de la que hubiera obtenido otro equipo de categoría inferior. Estamos convencidos de que un "team" de menos prestigio, un equipo de club, de un club de primera, naturalmente, hubiera propinado el domingo una corrección severa a la selección de Portugal. Ha tolerado juego; no era necesario tanto para derrotar al equipo alineado en Oporto.

Digamos pronto que con Goiburu en el campo, el resultado sería muy distinto.

Habría habido entonces una mayor experiencia en las entradas, un más exacto conocimiento de la jugada, un remate mucho más preciso. Fué dolorosa su ausencia por aquel accidente del comienzo que picó al ataque de su valor más firme y de más difícil sustitución. Lazcano no podía ser el eje del ataque español, como no puede serlo tampoco de ningún otro ataque. Tiene entusiasmo y acometividad, pero le faltan otras cualidades de serenidad e instinto para convertirle en figura temible delante de la puerta, y como unión de dos alas que mandaban independientes, rotas por el centro. Lazcano es un buen extremo, acaso superior a Lafuente, desde luego, superior al Lafuente que jugó en Oporto sin hacer ni una jugada brillante, pero nunca será interior, y mucho menos delantero centro.

Menos mal que Gorostiza rehabilitó la fama de los delanteros españoles. Sin el esfuerzo de "Bala roja", sin su acometividad extraordinaria, sin sus genialidades en los centros, en los remates, en las jugadas inverosímiles que prodigó sobre todo en el primer tiempo, la clásica furia española hubiera sufrido un eclipse total. Fué, con mucho, el mejor delantero de ambos equipos, y con Peña y Quincoces, los tres valores consagrados del "match".

EL JUEGO DE LOS PORTUGUESES

¿Cuál fué la actuación real de los futbolistas portugueses? ¿Qué valor tiene para ellos ese resultado? Implícitamente, al reconocer la merecida victoria de España, claro está que confirmamos la escasa consistencia del juego portugués. La impresión causada a un espectador imparcial por el equipo de Portugal, no puede ser muy halagüeña, porque no se vió durante el partido que pudieran hacer otra cosa. No habría medio de que consiguieran, normalmente, variar el resultado de la lucha, decidida a los quince minutos, por aquel oportuno cabezazo de José María Peña. Sólo lo imprevisto, la colaboración del árbitro a una jugada desgraciada de los mismos españoles, podía haberles dado la posibilidad del empate. Ahora bien; entusiasmo y codicia sí hubo en las filas portuguesas, cuyos equipiers se lanzaban denona-

DEL PARTIDO DE OPORTO.—Los capitanes y el árbitro, antes de comenzar la lucha, en los preliminares del sorteo. Peña, el viejo Peña, domina el grupo con su fuerte perfil. Joe de Santos adopta una postura enérgica y, entre los dos, la pinta de Baert, en la misma vestimenta de turista routier de todos los árbitros belgas.

Ministerio de Educación, Cultura y Deporte

damente al asalto sin conseguir inquietar a la espléndida defensa española, sin que Blasco tuviese que actuar más que media docena de veces.

Desde luego, es el once de Oporto el más flojo de los que han representado a Portugal, y no recordaban ni poco ni mucho al equipo que supo jugar al futbol, y jugar bien, en la Olimpiada de Amsterdam. Había grandes lagunas en la composición del "team" lagunas que no acertaban a llenar toda la decisión y el empuje de los elementos locales, extraordinariamente alentados por el público, que se mostró correctísimo en todo momento, pues nunca denostó a los nuestros, limitándose a alentar al "once" verdiblanco en las ocasiones que veían propicias para la igualada.

Pero a fuerza de empuje, tan sólo no lograban forzar las línea media y defensiva del equipo rojo. Para ello hacía falta más juego, mayor calidad de futbol que el que podían desarrollar los seleccionados. Realmente, no se trataba del equipo representativo de Lusitania y en él faltaban elementos de primer orden. Ha perjudicado muchísimo a nuestros vecinos las disensiones internas que padecen, la lucha entre la Asociación de Lisboa y la de Oporto. Conflicto originado por la exclusión del Vitoria al Brasil, en la que se apreciaron unos brotes de profesionalismo que determinaron el problema y la retirada de la Asociación de Lisboa del campeonato nacional. La selección quedaba coja porque a clubs de Lisboa pertenecen Roqueta, el buen guardameta; Vieira, el notable efensda, César y Augusto Silva, el formidable medio centro, el jugador más destacado de Portugal. No había línea media en Oporto, no había una defensa completa, no existía seguridad en el portero. Tan sólo el ataque podía responder al valor exacto del futbol portugués en la actualidad, y en él figuraban tres elementos internacionales.

Veamos cómo estaba hecha la selección. Cuatro jugadores del Vitoria de Setubal: el portero, Artur Aynato, Raul Alexandre, medio derecha, Joao dos Santos, interior derecha y capitán del equipo y Armando Martins, interior izquierda. Otro cuatro equipiers, del F. C. Oporto: Avelino Martin, defensa izquierda, Alvaro Pereira, medio del mismo lado, Waldeman, extremo derecha y J. Castro, extremo izquierda. El medio centro, Alvaro Pino, pertenece al Barreirense y Artur Souza, delantero centro, fué traído del Marítimo de Funchal. Carlos Alves, defensa derecha, él más salido puntal del equipo, aunque pertenece al Carcavelinhos de Lisboa, pudo alinearse por no haber actuado este año.

Tenía, pues, el equipo, la cohesión, el acoplamiento necesario, puesto que casi todo él pertenecía a dos clubs. Pero no es suficiente eso cuando falta clase. Cinco jugadores actuaban por vez primera en un match internacional, y del resto, sólo cuatro, Alves, Waldemar Frao dos Santos y Annando Martins, habían jugado contra España. Los otros dos, tos y Armando Martins, habían jugado en su haber un partido de esa categoría: aquél contra Hungría y éste contra Bélgica. Era poco para compensar la ausencia de los veteranos de Lisboa.

UN POBRE ESCENARIO

Alguna intervención en el resultado del encuentro tuvo el campo, el superficie terrosa, hoy desechada para terreno de juego. Sin hierba, con la toda clase de competiciones oficiales, influyó notablemente en la marcha del partido y en la insuficiencia de la victoria obtenida.

No es admirable jugar un "match" internacional en campos de esas condiciones. Nuestra Federación debe tomar las medidas necesarias para que ello no ocurra más, para que no vuelva a repetirse. Un encuentro de esa categoría hay que celebrarlo con todas las de la ley, sin que signifique desventaja para uno de los contendientes, precisamente el que está habituado a jugar en las circunstancias normales, reglamentarias.

Insistimos en ello porque tiene indudable importancia. El equipo español posee hoy una clase tal que no hay razón para ponerla en entredicho por causas que no sean puramente deportivas, motivadas por incidencias legítimas de la lucha. En campos duros, el "once" hispano no debe volver a actuar.

Aparte de esto, el campo de Ameal, aunque con capacidad suficiente, es destartalado, sin comodidades, sin aspecto ni presencia para enmarcar un acontecimiento de tal importancia. Las instalaciones son deficientes, carecen del mínimo "confort". Todo ello muy natural, pues pertenece a una Sociedad de segunda categoría, al Sport Club Progreso. Eso indica la anomalía de jugarse un partido España-Portugal en un escenario que no corresponde, sin duda alguna, a la categoría del encuentro.

Sentiríamos que nuestros buenos amigos portugueses vieran en estas líneas un motivo de molestia. Nada más lejos de nuestra intención. Lo que queremos expresar es la diferencia, la desigualdad que había de haber siempre entre un equipo que juega en su casa, acostumbrado a un terreno de esas condiciones, y otro perteneciente a un país que desterró hace tiempo los campos duros, poniéndose a la altura de los países más avanzados. Todavía puede explicarse lo contrario, pues a un equipo no habituado a los campos blandos se le haga jugar sobre hierba, puesto que así es lo reglamentario, aparte de que se amoldan más rápidamente al cambio de bote los jugadores de campo duro que a la inversa.

También hay otras razones para abonar la elección del campo de Ameal. Situado en las afueras, a larga distancia del centro de la población, su acceso es mucho peor, es más angosto que el de Vallecas y de Chamartín. ¡Lástima, y grande, fué que existieran esas disensiones entre los organismos deportivos portugueses! Porque, en circunstancias normales, el estadio lisboeta de Lumiar, constituye un escenario muy superior, de condiciones infinitamente mejores para ser teatro de un partido internacional.

UN CAPITAN DE UNA VEZ

Buen debut el de José Mari Peña como capitán del equipo. Todo un capitán de una vez. ¡Cómo recordábamos sus tiempos del Arenas!

Fué su actuación idéntica a la de entonces. La misma energía, idéntica actividad, igual fiereza que entonces, con aquella característica acometividad de sus años mozos, que reviven ahora en esta su segunda y milagrosa juventud. Había momentos en que su mano crispada parecía empujar al equipo a la conquista del "goal" de ese "goal" que no llegaba, que los delanteros eran impotentes para marcar. Y a él, precisamente a él, se debe el tanto del triunfo, el único "goal" de la tarde, el que traducía en realidad la victoria. Demostración plena de que en el ataque faltaban "atacadores", de que era preciso el empuje, la decisión, la indomable codicia de este futbolista ejemplar. Un "corner" sacado por Lafuente, varios jugadores que saltan infructuosamente a la defensa de su marco, porque es Peña, el viejo Peña quien salta más que nadie y quien de un golpe de testa acostado y oportuno envía el balón a la red. Su actuación espléndida, como medio inmejorable, como un delantero más, como un defensa en los momentos críticos, tuvo además el complemento del ejercicio de su nuevo cargo, del desempeño de la capitanía, que no está limitado a pedir cara o cruz cuando se lanza la moneda al aire, sino que tiene otros menesteres que cumplir. En esto la veteranía de José Mari, su experiencia dilatadísima, sus recursos de todas clases se pusieron de manifiesto una y otra vez, pese a la amonestación excesiva del árbitro, algo fuera de lugar.

Peña, el "viejo" Peña, el admirable futbolista de juventud perpetua, fué el domingo el capitán que necesitaba el equipo de España y, por si fuera poco, el jugador de la victoria, mínima, si se quiere, pero victoria al fin.

LA EMOCION DE RICARDO

¿Necesitaremos decir quién es este Ricardo? Ricardo Zamora nos proporcionó el domingo el espctáculo sublime de un varonil sollozo de una emoción que no era debilidad ni sensiblería, de un sentimiento tan digno y explicable, que fué para nosotros una satisfacción, acaso la más intensa de las que el "match" nos proporcionó.

Zamora estaba en el palco oficial. Ricardo acompañaba a las delegaciones de los dos países en el lugar destacado que merecía su figura y al que no fué ajeno GRAN SPORT en llevarlo. Situados debajo en un escalón inmediato, acertamos a mirar a Ricardo cuando la gente rompía en una ovación clamorosa al aparecer en el campo el equipo español. Entonces vimos llorar a Zamora, al hombre fuerte que no derramó una lágrima en Chamartín cuando el grave accidente sufrido le hacía padecer dolores crueles. Y Zamora lloraba entonces. No era esa emoción circunstancial del que se le saltan las lágrimas, no. Ricardo lloraba copiosamente y las gotas saladas resbalaban por sus mejillas, por las mejillas que no limpiaba porque era un sentimiento sagrado que no quería, que no podía ocultar. Vencida la cabeza, inclinado el rostro, Ricardo lloraba. Lloraba ante el recuerdo de tantas otras tardes como aquella en las que había aparecido a la cabeza de los rojos maillots, conduciéndolos a la victoria, a una victoria de la que él fué siempre la máxima garantía. Esa emoción nos ganó a todos los que tuvimos la suerte de presenciarla, como habrá ganado a la afición en pleno al tener conocimiento de que su más excelso jugador, su más destacado representante, es algo distinto a un hombre que ejecuta un trabajo profesional, es nada menos que un español indentificado con los sentimientos más noble y gloriosos. En el campo de Ameal las lágrimas de Ricardo Zamora fueron el espectáculo más bello de la tarde.

RIVALIDAD IMPOSIBLE

En una cosa nos ganan siempre los portugueses: en la cordialidad de su recibimiento, en las expresiones de afecto y simpatía con que rodean al equipo español y a cuantos le acompañan, en la esplendidez de sus agasajos, en las atenciones que pródigamente derraman sobre todos. En esto no cabe la competencia con los portugueses que nos superan ampliamente.

Aquí no sabemos corresponder, no ponemos el mismo calor en estas manifestaciones tan gratas para el que la recibe. Allí, en Portugal, rivalizan todos por obsequiar, por atender a los visitantes. Los directivos, los periodistas, el público, los deportistas en general se desviven en un pugilato de amabilidad y en facilitar cuanto es posible el cometido de cada cual.

Hay antiguos amigos, con los que entablamos relaciones en anteriores "matchs". Salazar Carreira, presidente de la Federación portuguesa, formidabilísimo orador y prestigioso médico; Riveiro dos Reis, secretario de aquel organismo y oficial del Ejército; Santos, de la Asociación Regional de Oporto, querido compañero en la Prensa y enamorado del ideal de compenetración de los dos países; Soares, también de la Asociación de Oporto; Vieira, antiguo capitán del equipo portugués, caballero ejemplar y árbitro notable, y tantos otros que no acertamos a recordar ahora, pero para los cuales guardamos un recuerdo sincero de emocionada gratitud.

JUICIOS FINALES

Victoria precaria, pero que debe satisfacernos. No es empresa fácil derrotar al equipo portugués en su campo, y mucho menos dadas las circunstancias de campo y accidentes que han ocurrido en tono de este "match". El equipo español no iba con la misma moral que si hubiera contado con la cooperación de Zamora y, sobre todo, los portugueses veían precisamente en la ausencia del gran guardameta, la ocasión propicia para su primer triunfo. Si a esto añadimos la retirada de Goiburu a los pocos minutos, con la cual perdía el ataque toda ligazón y el hombre más chutador de la línea, tendremos una explicación muy sencilla del escaso tanteo.

No es, no ha sido una victoria difícil. Por el contrario, nunca fué obtenida con mayor facilidad, jamás se vió tan clara. Porque nosotros, en los largos períodos de dominio, podíamos haber marcado más tantos, y la suerte estropeó algunos; pero es que los portugueses no daban nunca la sensación de que fueran capaces de batirnos, de arrebatarnes la victoria, ni siquiera obtener el empate.

Podría pensarse que con su equipo completo, Portugal hubiera logrado un resultado halagüeño. Nosotros no lo creemos, no vemos las cosas así. Cierto que el once lusitano puede mejorarse, pero no menos verdad que los equipiers del domingo actuaron con una fe y un entusiasmo imposibles de sobrepasar. Además, siempre ha sido un criterio firmemente arraigado en nosotros que se juega según el enemigo que se tiene delante, correspondiendo a su ritmo, a sus movimientos. Cuando se domina con la facilidad que se dominó el domingo, carecen los jugadores del estímulo que da el salvar los obstáculos.

Bien está pues el triunfo de Oporto. Otra victoria más que añadir al palmarés glorioso de nuestro fútbol. Después de todo felicitamos de que este triunfo sin menguar para nada la categoría del equipo español, haya causado un legítimo júbilo en el país vecino que considera como halagüeño suceso el que España no haya marcado más número de "goals".

Oporto.—Diciembre.

PLAYER..

De la Prensa portuguesa

DICE EL "DIARIO DE NOTICIAS"

Del encuentro de hoy sólo el resultado tiene importancia, y cuenta en la historia de los encuentros España-Portugal por haber sido bastante lisonjero para los portugueses y ser poco expresivo del valor de los españoles. En otras palabras: los portugueses, perdiendo por un tanto de diferencia, después de haber estado al final a dos dedos del empate, dan pruebas de una capacidad que hasta ahora habían estado lejos de patentizar; los españoles ganando por uno a cero, no se hicieron notables, antes al contrario.

El partido en sí fué malo. En sus jornadas brillantes, el once de Portugal suplió su falta de clase internacional con la estrecha ligazón entre todos sus jugadores. Así hizo en los juegos Olímpicos, así consiguió evidenciarlo en otros encuentros. Perdida esa compenetración con la resta de algunos valores y la consiguiente entrada de otros nuevos, el grupo que hoy se exhibió poco más podía hacer de lo que realmente hizo. La clase de Carlos Alves, el saber de Waldemar y la larga experiencia de Jorge dos Santos y Armando Martins (y eso que Jorge dos Santos hizo uno de los peores partidos de su vida) no bastaron para dar al once de Portugal las cualidades perdidas. El "team" no podía por eso aventurarse en largos vuelos.

Gracias que consiguió perder solamente por un "goal". Referida la insuficiencia del once portugués, las impresiones que nos dejó el once español explican el resto. Excluyendo a Quincoces, Peña y Gorostiza, el grupo de la nación vecina tampoco hizo buen juego. El "team" fué superior en colocación, control de la pelota y juego de cabeza, pero, aparte esto, su exhibición fué mediocre. Es cierto que perdieron por falta de suerte dos o tres "goals", pero la deficiencia de remate fué tan notoria, se reveló tanto su punto flaco, que la mala suerte de los "goals" perdidos no fué suficientemente equilibrada. De ahí que los españoles no tengan mucho de que quejarse, ni aún si los nuestros hubieran empatado al final.

El conjunto del partido no reveló progresos por ninguna de las dos partes, pudiendo decirse que el juego peninsular no atraviesa por un buen período.

Indudablemente, Carlos Alves, Arturo Augusto y Armando Martins fueron las figuras más destacadas en el "team" portugués. Los dos primeros aseguraron con su intervención el lisonjero resultado obtenido. Su trabajo, a veces brillante, sobre todo por parte de Carlos Alves, puede decirse que fué de gran utilidad para el equipo. Otro tanto puede decirse de Arturo Martins, cúyos esfuerzos fueron generalmente desperdiciados.

Arturo Augusto, aunque contribuyó para que su meta no fuera hollada más que una vez, se mostró bastante precipitado, saliendo a destiempo. Además, su mala colocación pudo haber sido el origen de un gran fracaso.

Carlos Alves, mal ayudado por Raúl Alexandre, tuvo un trabajo sobrecargado.

Avelino tuvo algunas intervenciones felices, que coadyuvaron a la labor de su compañero de la derecha, pero pecó por mala colocación de sus despejes.

A los medios les faltó saber y experiencia para partidos como el de hoy. "Viajaron" mucho, ofreciendo pocas veces la debida resistencia al adversario y trabajaron mal al ataque. En las avanzadas, Armando Martins raras veces fué comprendido. Fué un interior concienzudo, pero sin ayuda su trabajo fué improductivo.

Los extremos, enérgicos y batalladores, estuvieron casi siempre mal colocados. Arturo Souza, voluntarioso y con buen chut.

* * *

Por parte de los españoles, fué José María Peña el mejor, ya atacando, ya defendiendo.

Guzmán se mostró un medio esencialmente de ataque. Prats, apagado. Ciriaco menos brillante que Quincoces, pero eficaz en todo caso.

De los delanteros se distinguió personalmente Lafuente, que centró mucho y bien. Regueiro tuvo buenos remates. Goiburu se destacó a menudo. Aguirre condujo mucho juego. Gorostiza ejecutó algunos centros de buena marca. Pero los cinco, apreciados en globo, evidenciaron mucha falta de conjunto."

Presidente, D. Luciano Urquijo. Vicepresidentes, D. José Massó y D. Adolfo Cervera.

Vocales: D. José M.ª Cabello, don Rafael González, D. Enrique Alcaraz, D. Fernano Arniches y don J. Joaquín Sanchiz.

Consejero delegado, D. José Urquijo.

La Junta general se deslizó con toda tranquilidad, entre las dos docenas escasas de socios que asistieron.

Guipúzcoa

LA "COLA" DEL PARTIDO REAL SOCIEDAD-TOLOSA

SAN SEBASTIAN.—Se ha reunido la Federación Guipuzcoana de Fútbol para tratar de las protestas de la Real Sociedad y del Tolosa después del partido del domingo entre estos equipos. El primero ha protestado por el hecho del equipo tolosano de que sus jugadores se fueron marchando del campo sin terminar el encuentro y la Federación ha acordado traspasar a la Nacional este asunto. El Tolosa protesta por la expulsión por el árbitro de su jugador Arrein, y la Federación acordó imponer una inhabilitación de tres semanas al citado jugador. La cuestión técnica de este asunto pasará al Colegio técnico para su resolución.

Asturias

TRUBIA.—EL REAL JUVENCIA F. C., SUBCAMPEON

La Federación Asturiana de Fútbol, y con objto de evitar los largos desplazamientos entre los equipos modestos, o sean los de tercera categoría, dividió en dos grupos a los de tercera, dando entrada en el grupo A, a los equipos gijoneses, y en el B, al resto de la Región, en cuyo grupo se incluyó al Real Juvencia de esta localidad.

Para completar los datos a los lectores de GRAN SPORT, les tenemos que manifestar que cada grupo tenía que dar un campeón y un subcampeón, y que con el partido celebrado en la villa de Mieres el pasado domingo día 30 de noviembre, entre el Comercia F. C. de aquella localidad y nuestro equipo Real Juvencia en el que nuestro representante supo salir victorioso por la diferencia de 2 a 0, dió término el campeonato del grupo B, clasificándose en primer lugar el Lada F. C., y subcampeón el Real Juvencia.

Como estos dos tienen ahora que luchar con los representantes del grupo A, aunque no ha terminado de jugarse, ya es campeón el Reconquista, de Gijón, y subcampeón el Jovellanos, ahora las eliminaciones son en la siguiente forma:

El campeón del grupo A, contra el subcampeón del grupo B, y campeón del grupo B contra subcampeón del grupo A, y la final se celebrará entre los vencedores de éstos dos grupos, y cuyos vencedores también son los que jugarán los partidos de promoción con los colistas del grupo de segunda categoría.

Nosotros tenemos confianza de que el Real Juvencia, dada la espléndida forma en que se encuentran todos sus componentes, sea uno de los que concurran a la final, y por lo tanto, a los encuentros de promoción.

* * *

Para festejar el triunfo alcanzado, el próximo domingo se trasladará a la villa de Grado, el Real Juvencia, en cuya localidad se celebrará un banquete, con que el Industrial don Miguel González, natural de esta localidad y vecino de aquélla villa le ha obsequiado por sus recientes triunfos.

Al parecer también se trata que nuestro equipo en la referida villa celebre un encuentro con el Mosconia F. C. para que los aficionados moscones, puedan admirar el juego afiligranado que practican los subcampeones, por lo que la juventud trubieca se trasladarán a Grado, a presenciar el juego de su equipo, y a rendir el homenaje que en aquella villa organizan en honor de nuestros representantes.

VILLAR

EL PROFESIONALISMO EN EUROPA

PARIS.—M. Hischman, secretario de la F. I. F. A., ha sido preguntado acerca de su opinión sobre el movimiento profesional que se nota actualmente en toda Europa. Hischman ha manifestado su parecer de que antes de dos años todas las naciones tendrán categoría de profesionales.

ATLETISMO

DEL VIAJE DE LOS CUATRO ESTUDIANTES

Los cuatro estudiantes continúan su brillante excursión, sin el más leve incidente. La jornada de hoy ha sido estupenda, puesto que salieron a las once y media de la mañana de Navalcarnero, con dirección a Valmojado, adonde llegaron a la una en punto. El recibimiento fué triunfal, siendo felicitadísimos y aclamados por el pueblo. La comida la hicieron en este mismo punto, donde estuvieron hasta las cuatro y media, hora en que marcharon a Maqueda, adonde han llegao a las nueve menos cuarto.

El total de kilómetros recorridos en esta jornada ha sido de 46.

LA ETAPA DE HOY

La etapa que hoy realizarán será de Maqueda a El Bravo y Talavera de la Reina, que hacen un total de 45 kilómetros.

Para ULTIMA HORA
LLAME USTED AL
96832

BOXEO

EL CRITICO DE "L'AUTO" CREIA EN EL TRIUNFO DE PAULINO

En la edición que el diario parisino "L'Auto" hizo en castellano y repartió profusamente el día del match de Barcelona, el enunciado crítico pugilístico decía, a guisa de pronóstico:

"Carnera tendrá delante de él en el ring del stadium de Barcelona, al adversario más terrible que jamás ha podido encontrar, pues Paulino "boxea", "esquiva" y "pega" a la vez. Combate de titanes de músculos enormes, sabiendo "recibir" y "dar", sin observar los preceptos del Evangelio...

¡Paulino Uzcudun! ¡Cuántos recuerdos evoca en mí el vasco de Régil, formado como un oso del Alaska, fuerte como una roca, invulnerable, tenaz! El hombre que nunca lo han echado a tierra, el único pugilista peso pesado del mundo que no ha sido nunca "groggy", llegó a París en sandalias, portador de una maletita de cartón, pero armado de mucha voluntad y cualidades naturales admirables. Atleta por naturaleza, sano y vigoroso, ágil y fuerte, emprendía a los veinticinco años el duro aprendizaje del boxeador...

Jamás olvidaré la impresión de poder, confianza y voluntad que se exteriorizaban en su rostro a su llegada a París. Y algunos, bien raros sin duda, ¿no es cierto Dethès? fuimos los que confiamos en él, en sus admirables cualidades naturales. Después fueron los primeros combates, luego el vuelo hacia América y sus dólares...

Todo el país vasco español está impregnado aún del ejemplo de Uzcudun, de ese leñador que se ha ido a hacer fortuna con los puños, que se ha creado una popularidad mundial. Vayan a San Sebastián, a Irún, a Tolosa, a Eibar, a Pamplona y hasta en Vitoria mismo se habla de Uzcudun como se hablaría de un gran hombre de la antigua leyenda. Uzcudun, pues, ha hecho por el deporte español lo que Georges Carpentier ha hecho por el deporte francés. Le ha permitido tener confianza en sí mismo, desarrollarse, imponerse en el extranjero, propagarse en el interior... Treinta boxeadores españoles se han distinguido en los rings americanos, varios han hecho en ellos su fortuna. ¿A quien deben ellos este impulso y... también esta cosecha, sino al leñador de Guipúzcoa?

Y en un pueblecito metido entre dos grandes montañas, una poblada de árboles, la otra desnuda, al pie de una estrechura encantadora, la de Régil, algunos campesinos vascos, una madre anciana, la cabeza cubierta a la moda del país, cuando llega la noche hablan de la bella leyenda que ha hecho del leñador el primer propietario de tierras del país...

Y aquí tenemos a Paulino Uzcudun, que se ha batido con los boxeadores más temibles del mundo, ante un coloso, un "superhombre", que es tan ágil como fuerte. Le veo en este cuadro admirable del stadium de Montjuich, el estadio más moderno de toda Europa continental, ante una afluencia de record, una afluencia tan bulliciosa como matizada, atacar bien cubierto al gigante, y desmantelar poco a poco con su izquierda el soberbio edificio... Oigo a la multitud que chifla, vocifera, protesta, aplaude, oigo los rumores de 80.000 espectadores, y mi mirada encuentra siempre un Paulino el cuerpo en dos, danzando ante un coloso muy derecho, formidablemente atleta...

Un izquierdo en el cuerpo, un segundo, un uppetcut de Carnera fastidiado por esta guardia demasiado baja. Los grandes swings que se pierden... un trabajo de desgaste y finalmente Paulino vencedor por más puntos.

La muchedumbre es feliz, se disemina por las Ramblas, aclama a Paulino, dios de la nueva España, y Barcelona se acuesta aún un poco más tarde que de costumbre.

COMO COMENTA LA PELEA UZCUDUN - CARNERA LA PRENSA BARCELONESA

BARCELONA.—La Prensa local dedica extensos comentarios al match Uzcudun-Primo Carnera. "La Vanguardia" dice, entre otras cosas, que un hombre de las condiciones de Primo Carnera no tiene que ocuparse de la táctica a emplear; pero que, no obstante, ha sido zarandeado por Paulino, quien le hizo retroceder numerosas vecs. Alude a que si no se da importancia en la puntuación a la combatividad, el fallo es justo; pero Casanova, que entiende de estas cosas, sí estimó este factor, lo que hizo que su puntuación arrojara un margen ligeramente favorable a Uzcudun. No pone en duda la rectitud del árbitro, y termina afirmando que Paulino no sale disminuído de este combate.

"Las Noticias" dice: "Por otra parte, confesamos que nos ha decepcionado. De aquel Uzcudun que arrebató el campeonato de Europa a Spalla al de ayer hay una diferencia un poco notable. Es más, del Paulino que se entrenaba al Paulino que se enfrentó a Carnera media un abismo. Durante el transcurso del combate desapareció del vasco toda clase de técnica y de filigranas para dejar paso a su característica habilidad y valentía."

"El Diluvio" sostiene que también Carnera perdió por puntos y que ante un público de 70.000 espectadores se dió, no obstante, un fallo favorable a Carnera. Dice que físicamente el italiano es formidable, espantable, asombroso, con mázas de acero por puños, y hace un resumen de cada uno de los diez rounds para justificar la protesta con que el público acogió la decisión.

¿ALFARA-CAÑOTO EN MADRID?

Parécese que días pasados se han hecho gestiones para montar en Madrid el sensacional match de desempate entre Martínez de Alfara y el gallego Cañoto.

Este encuentro tendría lugar en el Circo de Price y sería la base de un gran programa, con el que se cerrará la brillante temporada de otoño.

LAS HERAS QUIERE PELEAR CON ARILLA

Nos ha visitado el púgil vallecano Las Heras para manifestarnos los deseos que tiene de enfrentarse con Mariano Arilla para disputarle el título de campeón, que el carabanchelero detenta.

Estos deseos los trasladamos a los promotores madrileños. Ya lo saben; el joven Las Heras ¡quiere bronca!

LA REAPARICION DE MORENO

Eugenio Moreno, el púgil madrileño que permanece alejado de la vida activa del ring, después de su pelea con Francheschini, en Buenos Aires, va a reaparecer completamente restablecido de sus lesiones en un ring madrileño.

Moreno peleará en la categoría superior en que conquistó tan brillantes triunfos, y se opondrá a un púgil europeo de fama; por ahora no sabemos más.

MARTINEZ SE VA A AMERICA

Sabemos que el púgil oranés que se crió y lanzó a los rings en San Sebastián, José Martínez o Jim el Zair, se piensa volver a América, pues en su Patria no le dan combates o las peleas que quiere cobrar por ellos.

NI EL SEÑOR RAMONET DIMITE NI SE HACE PROMOTOR

Ya lo saben ustedes; las noticias que se lanzaron con motivo de la supuesta dimisión del señor Ramonet no pasan de ser una fantasía. El señor Ramonet nos ha dicho directamente que no piensa dimitir ni mucho menos sacar licencia de organizador.

ELOGIO DE JEFF DICKSON

Soy deportófilo, pero sobre todo admiro la inteligencia, sin la cual la fuerza no sirve más que para perder por puntos o para ejercer el noble oficio de faquin. Porque así soy y así pienso, creo que la personalidad más interesante y respetable del escenario de Monjuich, es Jeff Dickson, Carnera, como dijo Soriano—este ilustre compañero discípulo de Marañón—es un acromegálico, un fenómeno. Paulino es otro, aunque los cronistas se empeñen en disputarlo representante de la normalidad. Dickson es algo más respetable. Quizás no piensen como yo algunas señoritas, pero a buen seguro cuenta con la consideración de los hombres. ¡Ahí es nada lo que acaba de hacer! Cuando los infelices de todos los pueblos ven en América el Vellocino y en ir hacia él fundan sus esperanzas de manumisión orenatística, ¿qué te parece, Soriano? Ese semita viene a un continente depauperado económicamente a una nación cuya divisa monetaria casi nadie divisa y se lleva las pesetas por toneladas. (Así tenía que ser, para eso trajo a dos hombres de tanta fuerza como el fascista friulano y el pirenáico leñador). Y esto, siempre es un consuelo.

RODRIGUEZ

PAULINO SE MARCHA A NORTE-AMERICA

Barcelona.—Después de descansar varios días en esta capital, partirá para París Paulino Uzcudun que seguidamente se dirigirá al Havre para embarcar rumbo a Nueva York. Paulino manifiesta que a pesar de habérsele hecho varias ofertas para pelear con Carnera en Italia, no piensa aceptar ninguna pues antes debe dar cumplimiento a los compromisos contraídos para pelear en los Estados Unidos del norte de América.

LAS CUENTAS DEL GRAN CAPITAN

Barcelona.— Los promotores del combate Paulino-Carnera han hecho pública la liquidación oficial de los beneficios de la reunión de Montjuich. Según ellos, se recaudaron pesetas 400.000 y por tanto le corresponden a Paulino 80.000.

El vasco se muestra muy disconforme con esta cantidad pues cree que los beneficios han sido mucho mayores.

¿ORGANIZARA DICKSON EN VALENCIA?

Barcelona.—Contrariamente a lo que se ha asegurado, Jeff Dickson no partirá para París, piensa permanecer en Barcelona hasta el próximo día 8 que se trasladará a Valencia para presenciar la reunión de boxeo que allí se celebra.

Parece que el promotor americano piensa darse cuenta del ambiente pugilístico de aquella capital y será muy probable que extienda su red de acción hasta la capital levantina.

UN "FARIL" DE CARNERA

Barcelona.— Primo Carnera ha manifestado que está dispuesto a concederle la revancha a Paulino con uno o tres jueces españoles donde y como él quiera, siempre que la bolsa sea adjudicada al vencedor de este combate.

Parece que estas manifestaciones de Carnera son respuondiendo a las lamentaciones que el vasco ha hecho por la mala decisión del último combate.

Thed Baldox-Kid Chocolate

LONDRES.—Han dado resultados las gestiones para la celebración de un combate entre el campeón inglés de los pesos gallos, Baldok, y el campeón americano, Kid Chocolate. El encuentro se celebrará en Londres, en el próximo mes de junio.

EL PARTIDO DE AYER

Al vencer el Racing a la Unión por 3. a 0, se clasifica para el campeonato de España

Toda la semana pasada se han estado haciendo cábalas sobre el resultado de este partido. Los partidarios ingenuos del Nacional esperaban el triunfo unionista que bonitamente les clasificaría a ellos; en cambio los malpensados veían en perspectiva un tonguito.

Nosotros fuimos al campo a ver lo que daba de sí el partido con un espíritu más detectivesco que de cronista, y vimos lo siguiente:

Primero muy poco público, después un terreno de juego en pésimas condiciones, y luego algo que lo mismo podía ser "fá" que "fú". Porque la verdad, no hay quien adivine si los de la Unión pusieron poco empeño en defender su marco o es que no fueron capaces de ello. Desde luego el Rácing se mostró superior en todos los órdenes: más velocidad, mayor potencia, mejor colocación y clase. Sobre todo su línea media sostuvo desde el principio al fin la iniciativa.

Los tres tantos logrados fueron debidos a fallos; el que inauguró el marcador lo consiguió Alvaro, después de una piña de Méndez, a la que siguió otra de Moreno. El segundo y terceros por resbalarse el portero de la Unión cuando intentaba colocarse. Pudo el primero achacarse a desgana, pero los otros dos no hay posibilidad de ello, por que el patinazo se vió admirablemente.

Merecida la victoria y la clasificación, y ahora que en la liga se vea quien de los dos equipos, Nacional y Rácing, se lleva el minino al río.

CAMPO, ARBITRO Y EQUIPOS

Se juega en el Ciclismo de Torrijos, cuya pista ya hemos dicho en que condiciones se encontraba. Arbitra Canga Argüelles, y los jugadores forman así:

Unión.—Martín; Aguirre, Juste; Moreno, Latre, Jaso, Mazarrasa, Vega, Olaizola, Iturraspe, Del Campo.

Rácing.—Martínez; Arturo, Calvo; Peña, Rodríguez, Moreno; Mauri, Bergareche, Alvaro, Ateca, Méndez.

EL JUEGO

Empieza la Unión dando sensación de peligro. Iturraspe pasa bien a Del Campo y éste tira alto algunos centros buenos. Sin embargo los charcos que hay cerca de la puerta del Rácing imposibilitan toda acción y la mayoría de los avances mueren allí.

La réplica del Rácing es más peligrosa. Ateca tira fuerte y Bergareche también; los dos chuts van fuera, pero se aprecia lo serio del asedio.

En un avance de Alvaro tienen la ocasión de marcar, pero fallan y la defensa de la Unión despeja, si llamamos despejar a echar la pelota en el charco más cercano.

Llega el primer tanto, Méndez intenta tirar, falla y el balón va a Moreno, este falla también y la pelota deseosa de encontrar una bota que la dé impulso cae junto a Alvaro, estete la pifia de primera intención pero luego enmienda y hace goal

Bergareche, que se mueve con facilidad, larga otro tiro que Charlot despeja a corner. Ateca desde buena posición chuta fuerte, cuando el portero va hacia la pelota se cae y ésta entra tranquilamente en la puerta.

Los avances unionistas son casi siempre iniciados por Iturraspe y todos terminan en un charco de los que protegen la meta de Martínez. Por el contrario las jugadas de los delanteros racinguistas terminan, bien con chut a la puerta o con tiros fuera, pero por lo menos nos enteramos de que existen y pueden con la pelota.

La segunda parte es peor. La delantera roji-negra encuentra el cinturón de charcos amurallados y se limitan a los juegos de aguas, en esta modalidad Ateca resulta un artista y nos divierte mucho.

Unos tiros de Ateca y Bergareche y un precioso lío por la puerta de Manolo. Mauri desde cerca tira y el portero para bien, pero enseguida echa un borrón. Un tiro inocente entra en la meta por que al iniciarse la parada vuelve a resbalar quedando en el suelo mientras el balón pasa la línea al "ralenti".

Iturraspe que juega este tiempo de medio centro, lo toma en serio y hace un "foul" que Canga Arguelles no toca; hay hasta su conato de bronca al del pito y todo.

Una oportunidad de marcar la Unión se fustra por mala suerte. Martínez está batido y el balón bien impulsado choca en el poste saliendo fuera.

Otra ocasión pierde también la Unión, ahora es Martínez en una buena jugada quien evita el tanto. En los minutos finales lo más destacable es un gran avance de Mazarrasa que llega hasta cerca de la puerta perdiendo allí el balón de modo inesplicable.

Y nada más interesante. ¡Ah, sí! Del Campo es el único que no ha jugado sucio, los demás estaban que daba lástima verlos.

D. D.

* * *

Este partido como todos los de campeonato, se ha jugado con balón de la CASA DIEZ.—Toledo 64. Los mejores artículos de Sport.

Otras noticias de futbol

EL DELANTERO CENTRO DEL REAL MADRID

Ya en varios periódicos se ha citado el nombre de Samitier como futuro centro delantero del Madrid. Nosotros ayer lo indicábamos solo. Pero en fin, ya puestos a charlar, diremos que el mago está libre, con sus papeles debajo del brazo, y por lo tanto la cuestión limitada a él y los Directivos del Madrid.

Caso de arreglo Samitier-Madrid, Liga por el Madrid y durante el campeonato de España estaría de especulador; pues su baja sería definitiva en el Barcelona.

Se firmaría un contrato de tres a cinco años y en condiciones no muy desfavorables para el Madrid, pues si el mago responde, las 1.500 pesetas mensuales y las 4.00 de la ficha por todo el tiempo que que durase el conv-rio no son matadoras.

JUNTA GENERAL DEL ATHLETIC CLUB

El sábado por la noche se celebró la Junta general del Athlétic Club, siendo elegida la siguiente Directiva:

Ministerio de Educación, Cultura y Deporte

Automovilismo

Las tendencias de la futura construcción automovilista

III Y ULTIMO

Desde hace varios años estoy convencido de que los coches, tanto los de pasajeros como los de mercancías, son inútilmente pesados, y que su peso podría ser ventajosamente reducido. Además de ahorrar el precio del material, hoy sobrante, se ganaría mucho bajo el aspecto de transporte económico. Es ya hora de reconocer que no hay razón para tener dos bastidores, uno para el chasis y otro para la carrocería, bastidores cuyas deformaciones muchas veces son de diferente sentido. Como consecuencia de mi convicción en este aspecto, he construído el Austin Siete hace unos ocho años, coche que pesaba menos de 450 kilogramos, y que puede llevar, aun en carreteras difíciles, cuatro personas mayores a una velocidad respetable.

En los que afecta a la reducción del peso, ha habido muy pocos progresos en estos últimos años. Al proyectar el Austin 7 HP, tuve que estudiar la cuestión muy a fondo, porque con un coche tan pequeño, la velocidad y la facultad de subir las cuestas era fácil que resultaran mediocres. Aún ahora el rendimiento ha estado amenazado, porque a causa de las exigencias de la moda que sobrecarga continuamente los chasis, ha habido que colocar una carrocería más grande y más pesada.

Hay un interesante problema que espera que alguien lo resuelva en el mercado británico: el estudio de un coche cerrado de 15 HP, que pesa no más de 700 kilogramos, ofreciendo, sin embargo, una cómoda colocación para cuatro personas mayores y sus equipajes, y siguiendo las actuales costumbres de seguridad en el chasis. La solución requiere mucha reflexión e ingenio, pero creo que vale la pena el estudiarla.

Esta cuestión del peso es más importante todavía para el coche comercial, en el que cada kilo de peso muerto inútilmente transportado, representa una pérdida continua y directa para el propietario, sin que muchas veces este exceso de peso sirva de garantía contra roturas del chasis.

Más importante todavía que el total es el peso de las partes no suspendidas. Mucho se ha hecho con la adopción de los neumáticos grandes, pero queda mucho aquí por estudiar y hacer para que podamos creer que hemos alcanzado la meta.

El empleo general de las ruedas de alambre en los coches, ha sido acertado, a pesar de ser más difíciles de limpiar, porque las actualmente empleadas son bastante ligeras, si se considera que han de resistir choques contra los bordes de las aceras.

La adopción de los frenos en las ruedas delanteras no ha favorecido en nada la buena marcha del eje de delante. El peso muerto, no suspendido, es más perjudicial en el eje delantero que en el trasero, pero de todos modos en los dos es un grave inconveniente. Los ejes pesados exigen amortiguadores y pivotes de dirección más robustos, y por tanto, con mayor peso muerto.

Aún queda mucho que hacer para eliminar las complicaciones hoy existentes entre el precio de coste, la seguridad, la facilidad de conducción y el tiempo necesario para atender al entretenimiento del coche.

El coche del porvenir tendrá muchas menos piezas que los actuales; los precios descenderán, y una mayor seguridad será ofrecida a la clientela. Toda pieza suplementaria del mecanismo, aún un pasador o la tuerca de un perno, aumenta los riesgos de avería y el tiempo necesario para mantener el coche en buen estado. Muchos propietarios de automóviles sacrifican demasiado tiempo, actualmente, para mantenr el coche en buen orden de marcha, de modo que se considerarán muy felices en el porvenir si tienen muchas menos piezas de que preocuparse. Hace bien poco tiempo que la aristocracia del mundo automovilista poseía en sus coches toda clase de accesorios, y todavía ahora los constructores solicitan el favor del público añadiendo cada año una nueva complicación. "¡No me compliquen la vida! ¡Quiero un coche sencillo!", será el deseo de nuestros futuros compradores de automóviles. Ya no serán precisas guías sabihondas y libros de instrucciones del tamaño de diccionarios, como hoy día se necesitan.

El elvado coste de las operaciones de recambio o reparación de piezas rotas o averiadas necesita una revisión para reducir estos gastos. En los sitios en los que una mejor colocación o disposición de los elemntos mecánicos o una fabricación más esmerada no eviten la necesidad del recambio, debe adoptarse una disposición tal que las piezas resulten de fácil reposición, con el mínimo de gastos. Sin necesidad de cambios fundamentales puede adelantarse mucho en este aspecto. Los agentes vendedores también están interesados en esto, y constantemente reclaman una disminución de los gastos de entretenimiento y reparaciones para el porvenir. Todos son partidarios de una construcción que ocasione el mínimo de cuidados y de gastos.

En resumen: debemos esforzarnos en construir, previniendo el desgaste o la necesidad de reponer piezas, aunque el coche caiga en manos de usuarios ignorantes; creo que un día no lejano esa tarea actual se reducirá a bien poca cosa. Pero no se conseguirá nada si añadimos constantemente piezas y piezas, nuevos mecanismos complicados, y los colocamos además sin preocuparnos gran cosa de su accesibilidad. El precio de compra de un coche no lo es todo en los transportes por carretera: los gastos de entretenimiento adquieren una importancia alarmante, sobre todo para un propietario animado de espíritu de economía.

* * *

Un obstáculo al que los constructores deben hacer frente y contra el que debe luchar seguramente, es la demanda insistente de cambios en el coche, por amor a las novedades, principalmente debidos al interés comercial de forzar el negocio con variaciones y novedades. Un cambio que mejora el rendimiento del coche, su funcionamiento o, en el caso de automóviles para viajeros, la satisfacción que da a su propietario, no está llamado a ser duradero. Ligeras modificaciones en el aspecto exterior no tienen mucha importancia, pero sí perjudican al confort, pronto o tarde serán abandonadas.

Durante los dos últimos años ha habido una insistente demanda para rebajar la altura del techo de la carrocería, cosa que se ha forzado tanto, que resulta ya incómodo sentarse en algunos coches, existiendo un verdadero peligro cuando se rueda por malos caminos con baches fuertes. Como nuestros constructores tienen que preocuparse cada vez más en el porvenir de la venta en los mercados coloniales, se encontrarán conque el techo demasiado bajo será mirado como un inconveniente serio en los países del clima tropical.

Un punto muy despreciado es el del excesivo calor que sufren ahora las piernas del conductor y su compañero del asiento delantero, asunto agravado por haber llevado el tablero hacia arriba y hacia atrás, sin compensación alguna para este defecto. Recubriendo las paredes y el piso con una materia llamada "celotex" se consigue preservarse en gran parte de este calor y se reduce el ruido del motor, del mecanismo y de los neumáticos, pero todavía estamos lejos de poder considerar como satisfactorios los progresos alcanzados. En este asunto queda todavía mucho por hacer.

Respecto al tipo de los elementos constitutivos, podemos admitir con toda seguridad que de aquí a un par de años, los tipos actualmente empleados de motor, embrague, caja de velocidades, dirección y frenos, no serán cambiados más que en detalles; el motor de seis cilindros, excepto para los pequeños modelos, será el predominante, porque proporciona una dulzura de rodamiento irrealizable con el de cuatro cilindros. El aumento de complicación y de coste del ocho cilindros no es compensado por las ventajas que procura, al menos en los modelos de precio medio.

El sistema de mando del puente motriz, por engranaje piñón de ataque-corona, o por tornillo sin fin, está tan universalmente adoptado y da tanta satisfacción, que sería preciso un cambio verdaderamente revolucionario para desterrarlos, y por ahora nada se vislumbra en el horizonte que haga sospecharlo.

El tipo de caja de cambios de desplazables con tres o cuatro marchas, a pesar de todos sus efectos, que son ciertamente numerosos, no es de temer que tenga un fin próximo. Los perfeccionamientos conseguidos para el silencioso funcionamiento de las combinaciones intermedias de segunda y tercera han llamando mucho la atención, y por consiguiente disfrutan de cierta popularidad, pero hay que observar que un conductor poco cuidadoso puede hacer mucho daño al motor cuando marche con la tercera silenciosa sin darse cuenta de la velocidad excesiva del motor; por el contrario, con la caja ordinaria, es advertido por el ruido de los engranajes.

* * *

Como ya hice observar en la primera parte de mi conferencia, la dirección por las ruedas delanteras no será abandonada por lo menos en algunos años, puesto que los diferentes mecanismos, tornillo sin fin, sector, levas y rodillos, etcétera, que son usados, ofrecen una seguridad y una sencillez que no es de sospechar se supere con ningún nuevo mecanismo de concepción fundamentalmente distinta durante un cierto tiempo.

El freno sobre las ruedas delanteras ha proporcionado un aumento de seguridad notable, anulando el "derapage" y permitiendo la adherencia de las cuatro ruedas para detener el coche. Desgraciadamente, este freno ha añadido peso en donde más daño podía hacer, originando la aparición del shimmy al usar neumáticos de muy baja presión.

Desde el cambio de reglamentación de los frenos, en noviembre de 1929 ("en Inglaterra"), ha sido posible hacer actuar la palanca de mano y el pedal sobre los mismos frenos, simplificación que debiera haber sido hecha hace mucho tiempo y que lógicamente pensando, debe considerarse duradera.

* * *

Hasta estos últimos años la carrocería ha sido tratada completamente aparte del chasis. Esto es en gran parte una reliquia del pasado, cuando el constructor del chasis no se ocupaba jamás de la caja del coche; los antiguos carroceros, que habían aprendido su oficio trabajando con los coches de tracción animal, seguían libremente su "inspiración", y así hemos visto por resultado verdaderas monstruosidades.

Con el desarollo de lo que se ha llamado construcción en gran serie, la estrechez de miras y los primitivos procedimientos de la antigua industria carrocera han sido desechados, y la caja ha comenzado a ser considerada como una parte esencial del automóvil. Pero todavía está tratada con demasiada independencia y construída como un elemento autónomo a superponer. Así resulta que el peso total del coche es mucho mayor de lo necesario, y que a causa de este despilfarro de materiales y trabajo el precio es notablemente aumentado. Ahora que empleamos el acero con la pintura a la celulosa para la caja, debiera proyectarse el coche partiendo de la carrocería y adaptando a ella los órganos mecánicos.

Al estudiar el coche de 7 HP he prestado a este problema una gran atención, e hice uso del cuadro y tableros de la caja para descargar al chasis de una gran parte de su carga. Esto me ha permitido mantener el peso de la conducción interior bien por bajo de los 500 kg., sin embargo de ser lo bastante fuerte para resistir una fuerte sobrecarga aún por caminos coloniales. En este aspecto han sido hechos algunos progresos por la Budd Company, de Filadelfia, que ha construído una caja toda de acero provista de un cuadro; éste lleva los tableros lateral y posterior, lo que reduce el peso y asegura una gran solidez. En este asunto hay materia suficiente para que merezca la atención de nuestros más calificados técnicos, que pueden desarollar muchas ideas originales.

La disminución de la resistencia al avance por la adopción de carrocerías perfiladas ha llamado mucho la atención; con objeto de aumentar la velocidad y conseguir un funcionamiento más económico, es interesante este estudio; pero sus posibilidades están limitadas porque no se puede sacrificar el confort de los ocupantes haciendo, por ejemplo, el parabrisas muy inclinado y aproado, las entradas estrechas o perjudicando la visibilidad de los pasajeros.

La manía de los radiadores y capots elevados ha pasado ya del límite práctico; en algunos casos es imposible ver la aleta del propio costado de la dirección, y a veces la conducción de esos coches no tiene nada de cómoda. La línea media demasiado elevada y las consiguientes ventanillas de pequeña altura son un retroceso en el progreso, sólo justificable por ahorrarse unas pulgadas cuadradas de cristal. La adopción de un criterio más racional no es más que cuestión de tiempo, a mi juicio.

H. AUSTIN.

¿Quiere V. comprar un coche usado a plazos?
Diríjase a
Autocrédito, S. A.
Víctor Hugo, 1

DE FUTBOL

El campeonato nacional de Liga

CALENDARIO DE LA SEGUNDA DIVISION

Primera vuelta

Día 7 Diciembre: 1930

Deportivo Coruña-Sporting.
Real Oviedo-Athletic Madrid.
Real Betis-Iberia.
Real Murcia-Deportivo Castellón.
Valencia F. C.-Sevilla F. C.

Día 14 Diciembre 1930:

Iberia-Deportivo Coruña.
Sevilla F. C.-Murcia.
Castellón-Betis.
Sporting-Real Oviedo.
Athletic Madrid-Valencia F. C.

Día 21 Diciembre 1930:

Real Oviedo-Real Murcia.
Iberia S. C.-Deportiva Castellón.
Real Betis-Sporting.
Valencia F. C.-Deporivo Coruña.
Athletic Madrid-Sevilla F. C.

Día 28 Diciembre 1930:

Deportivo Coruña-Athletic Madrid.
Sevilla F. C.-Real Oviedo.
Real Murcia-Real Betis.
Deportivo Castellón-Valencia.
Sporting-Iberia S. C.

Día 4 Enero 1931.

Real Oviedo-Valencia F. C.
Iberia S. C.-Sevilla F. C.
Real Betis-Deportivo Coruña
Real Murcia-Athletic Madrid.
Castellón-Sporting Gijón.

Día 11 Enero 1931:

Deportivo Coruña-Castellón.
Real Oviedo-Iberia.
Sevilla F. C.-Real Betis.
Valencia F. C.-Real Murcia.
Athletic Madrid-Sporting Gijón.

Día 18 Enero 1931:

Deportivo Coruña-Real Oviedo.
Iberia S. C.-Valencia F. C.
Real Betis-Athletic Madrid.
Castellón-Sevilla F. C.
Sporting-Real Murcia.

Día 25 Enero 1931:

Real Oviedo-Real Betis.
Sevilla F. C.-Coruña.
Real Murcia-Iberia S. C.
Valencia F. C.-Sporting.
Athletic Madrid-Castellón.

Día 1.º Febrero 1931:

Deportivo Coruña-Real Murcia.
Iberia S. C.-Athletic Madrid.
Real Betis-Valencia F. C.
Castellón-Real Oviedo.
Sporting Gijón-Sevilla F. C.

Segunda vuelta

Día 8 Febrero 1931:

Sporting-Deportivo Coruña.
Athletic Madrid-Oviedo.
Iberia-Real Betis.
Deportivo Castellón-Real Murcia.
Sevilla F. C.-Valencia F. C.

Día 15 Febrero 1931:

Deportivo Coruña-Iberia.
Real Murcia-Sevilla F. C.
Betis-Castellón.
Real Oviedo-Sporting.
Valencia F. C.-Athletic.

Día 22 Febrero 1931:

Real Murcia-Real Oviedo.
Deportivo Castellón-Iberia.
Sporting-Real Betis.
Deportivo Coruña-Valencia F. C.
Sevilla F. C.-Athletic Madrid.

Día 1.º Marzo 1931:

Athlétis Madrid-Deportivo Coruña.
Real Oviedo-Sevilla F. C.
Real Betis-Real Murcia.
Valencia F. C.-Deportivo Castellón.
Iberia S. C.-Sporting Gijón.

Día 8 Marzo 1931:

Valencia F. C.-Real Oviedo.
Sevilla F. C.-Iberia S. C.
Deportivo Coruña-Real Betis.
Athletic Madrid-Real Murcia.
Sporting Gijón-Castellón.

Día 15 Marzo 1931.

Deportivo Castellón-Coruña.
Iberia-Real Oviedo.
Real Betis-Sevilla F. C.
Real Murcia-Valencia F. C.
Sporting Gijón-Athletic Madrid.

Día 22 Marzo 1931:

Real Oviedo-Deportivo Coruña.
Valencia F. C.-Iberia S. C.
Athletic Madrid-Real Betis.
Sevilla-Castellón.
Real Murcia-Sporting.

Día 29 Marzo 1931:

Real Betis-Real Oviedo.
Coruña-Sevilla F. C.
Iberia S. C.-Real Murcia.
Sporting-Valencia F. C.
Castellón-Athletic Madrid.

Día 5 Abril 1931:

Real Murcia-Deportivo Coruña
Athletic Madrid-Iberia S. C.
Valencia F. C.-Real Betis.
Real Oviedo-Castellón.
Sevilla F. C.-Sporting Gijón.

AL PUEBLO YA LA CIUDAD
más distante, envío por 5 ptas
(Giro Postal ó sellos)
6 BOTES DE LA FAMOSA MANZANILLA ROMANA REYES
CULTIVADA PRESAMENTE
ANTIBILIOSA ESTOMACAL
Pedidos: A. REYES MORENO
Conde de Romanones 12

A quienes nos hacen el honor de escribirnos sobre temas deportivos, demostrando un interés que agradecemos, por nuestra publicación, no podemos contestarles con la seca fórmula: "No se devuelven los originales". Sepan que sus escritos merecen toda nuestra atención y que los que tienen un verdadero interés serán publicados; aunque no nos sea posible sostener acerca de ellos una correspondencia especial.

CAZA Y PESCA

De caza

Conforme anunciamos en uno de nuestros números anteriores, durante los días comprendidos del 17 al 22 del pasado mes de noviembre tuvo lugar en la hermosa dehesa La Torrecilla, propiedad de los señores Sanjuan Madrid, en el término de Santisteban (Jaén), la cacería que dichos señores organizaron en obsequio de sus amigos.

Días de recuerdo imborrable han sido éstos, y en particular para los verdaderos aficionados a la caza.

Don Juan de Dios y D. Nicolás Sanjuán Madrid, que en unión de su

hermano político D. José Díaz Sabater son excelentes organizadores de monterías, pueden estar satisfechos del resultado de esta última, efectuada en su coto de Sierra Morena. No han omitido medios para que ésta se realice en las mejores condiciones, habiéndose provisto de excelentes jaurías, entre ellas la del conocido aficionado e incomparable cazador D. Esteban Gómez, lo que ha dado por resultado que a pesar del tiempo tan desapacible, se hayan cobrado mayor número de reses que otros años, aun habiéndose dado el caso de asistir a esta montería señores que cogían el rifle o la escopeta por primera vez en su vida.

El primer día se efectuó el ojeo en el sitio llamado La Mataza, cobrándose tres ciervos, dos de ellos por D. Gaspar Saro, de Ubeda, y el otro por D. Mariano Sanjuán, quedándose con él en el primer tiro y demostrando, como en años anteriores, su incomparable puntería.

El segundo día de ojeo, en los sitios Jaronal y Los Estudiantes cayeron dos magníficos jabalíes y un ciervo, que fueron cobrados por las escopetas de D. Juan de Dios Sanjuán, D. Martín Pérez y D. Antonio Gallego.

Los días restantes mataron dos ciervos y cuatro jabalíes en los ojeos de Cerro del Aguila y Alcornoquillo los señores Díaz Madrid, conde de Torrecilla de Cameros, D. Julio Paz y D. Andrés González.

Terminada la cacería de reses se dedicaron dos días al ojeo de perdices, y aquí se desquitaron los señores Medina, Bermúdez, Sanjuán, Ruiz, Páez. Leal y Díaz Sabater, entre otros, que cobraron 138 en el sitio denominado El Mosto, de la misma dehesa.

Han asistido a la montería, de Ubeda, D. Gaspar Saro, D. Diego Díaz y señora, D. Luis Medina Montoro y D. Martín Pérez; de Madrid, conde de Torrecilla de Cameros, señores Bermúdez de Castro, Paz, Sanjuán y Leal; de Santisteban, además de los señores dueños de ta finca, D. Pedro A. Medina y D. Juan Francisco Páez; de Villacarrillo, don Antonio Gallego y señora; de Málaga, D. Matías García Leal y señora; de Castellón de Santisteban, señores Sanjuán Madrid Sanjuán Ruiz y González Corral; de La Torre de Juan Abad, D. Esteban Gormaz.

La señora viuda de Sanjuán, doña Dolores Madrid, con sus hijos e hija política doña Magdalena Herreros de Sanjuán, han sabido darle a esta fiesta el realce que corresponde a su alta alcurnia con las atenciones y obsequios que constantemente recibieron los invitados en sus dos magníficas casas de La Torrecilla, de las que todos salimos altamente satisfechos.

Santisteban del Puerto (Jaén), 2 diciembre 930.—**El coresponsal.**

Que es una escuela de caza

Había oido hablar mucho a algunos amigos míos de las "Shootings schools", como se llaman en inglés a las escuelas de Caza, y tenía verdadero interés en ver una, y apreciar lo prácticas que pueden ser para la enseñanza del tiro en campo.

Casualmente se me presentó la ocasión, y no en Inglaterra, si no en uno de mis viajes a París. Entré, cierta tarde en el establecimiento que tiene "Gastinne-Rennette" en la Avenida de Víctor-Emmanuel, para ver unos lanza-arpones, que me dijeron vendían allí y no sé como, hablando, salió la conversación sobre la Escuela de Caza, que tiene el establecimiento en Yssy. Dije a los que me atendían que tenía curiosidad por saber lo que era eso, y ellos con una gran amabilidad me contestaron que podía ir cuando gustase, con sólo telefonearlos, y que si quería, eso podía ser al día siguiente, por la mañana. Me explicaron el camino que debía seguir, y dándoles las gracias me despedí. A la mañana siguiente tomé un auto en la plaza de los Campos Elyseos, y después de haber seguido un rato los muelles y pasar junto al campo de aviación de Issy, llegamos a la calle de la Defensa, por donde tiene su entrada la Escuela de Caza de la casa Gastinne-Rennette, así, como un tiro de pichón, y otro de platos, había tardado unos quince minutos.

Entré en la casa que sirve de taller y de dependencia a la Escuela, y expliqué a un profesor de caza (me dijo que lo era como presentación), que quería recorrer el campo-escuela, me preguntó si tenía armas, y al decirle que no, me enseñó unas cuantas escopetas de distintos calibres para que alquilase la que prefiriera; lo que hice, así como llenar mis bolsillos de cartuchos, y después de eso salí al campo, acompañado del profesor. La escuela, o el campo, que sirve de escuela tiene una extensión de unas 6 hectáreas, repartidas en llano raso, bosque y unas quebraduras.

Lo primero que se ofreció como pieza a mi vista fué, la silueta de un conejo, dibujada, por un caricaturista, que creo, se llama Falize, éste conejo sirve para aprender a encararse la escopeta y para la colocación de las manos y del cuerpo, excuso decir que no me moleste en tirar al blanco. Un poco más lejos, de detrás de una cerca de espino sale un faisán de barro, a pesar de ir desprevenido lo hago "papilla", pues volaba (?), alto y sobre todo porque en España el que más y el que menos, que se llame tirador, es porque mata perdices en ojeo que es el tiro más rápido y difícil que hay, y en cambio, en el extranjero, debido a la falta de perdices, se llama tirador, al que mata liebres, conejos, etc., cuyo tiro no es comparable con el anterior, y yo aunque sea falta de modestia me considero como tirador, ahora que malo. Seguimos nuestro paseo, y de pronto surge un conejo, que montado en un carrillo huye veloz, lo tiro, y después de marrarlo del primero, le doy del segundo, entonces se para el conejo y un resorte le hace dar una pirueta. ¡Muy original! Y así durante casi todo el trayecto, se suceden los faisanes, conejos, que salen de frente cruzados, y en todas direcciones, una de las veces está uno en bajo y pasa el conejo por un camino que está en alto, esto reconozco que tenía su dificultad, pues tenía que tirarlo de tenazón, debido a la forma del terreno.

Después me enseñó mi profesor (que viendo que casi lo hacía como él en la cuestión de derribar, intentó hacerme cerrar el ojo izquierdo. ¡Yo que llevo más de treinta años tirando con los ojos abiertos!) el lugar donde se enseña el tiro del faisán en ojeo. Se trata de una plazoleta rodeada de árboles, por encima de los cuales le sueltan a uno platos en todas direcciones, y por series, como el campo de tiro es reducido y le sorprenden a uno los faisanes-platos, indudablemente se adquiere velocidad, además de que el faisán en ojeo se caza colocando a los cazadores en la forma que se indica arriba. Y para terminar bajamos por una escalerilla a una cantera, donde se enseña el tiro de ojeo de perdiz en la forma llamada de asomada. Para lo cual unos cuantos lanza-platos hacen volar sobre nuestras cabezas platillos en todas formas y a todas alturas... y ya no hay más, se pagan los cartuchos, los platos y el profesor y este me asegura, que inclinando más la cabeza, y disparando más rápidamente el segundo tiro, seré un gran tirador, para lo cual debo tomar un abono de treinta clases, le doy la razón y me despido de él, hasta pronto.

Y ya sé, y tú también querido lector lo que es una escuela de caza. ¿Qué me parece?, pues bien, sobre todo para empezar, pues aprende uno a tener una escopeta en la mano y a tener tranquilidad. También creo que es útil para aprender a tirar con dos escopetas y para adquirir velocidad tirando y cargando, pero para matar y hacer carne... me gustaría ver a mi profesor parisien tirando perdices serranas un día de aire.

PERDIGON

EL REY, EN HORNACHUELOS

CORDOBA, 2.—Su Majestad el Rey ha llegado ayer a Hornachuelos, se trasladó a la finca de San Bernardo, del marqués de la Guardia, donde se celebró por la tarde montería.

Se anuncia la llegada para hoy del gobernador de Sevilla, conde de San Luis, que asistirá a la montería en la mezquitilla, donde concurrirá el Rey mañana miércoles.

PESCA

LA TRUCHA "SALMONADA" ¿ES UNA ESPECIE DIFERENTE DE LA TRUCHA COMUN?

Es creencia muy generalizada entre los aficionados a la pesca de la trucha, que esos bellos ejemplares, que a veces se cogen en nuestros ríos, de carne color salmón, constituyen una especie idferente de la trucha común o **Trutta Fario.**

En los numerosos tratados de pesca que he leído, en los que se hacen descripciones detalladas de las diferentes especies de truchas, nunca he visto dilucidado este problema, que la mayoría de las veces ni es apuntado siquiera por sus autores.

El hecho es cierto. En un mismo río, ejemplares de un mismo aspecto externo tienen su carne de color diferente. Unas son blancas de carne y otras tienen ésta de un bello color salmón. Ante un signo tan característico no es, pues, de extrañar que el vulgo haya diferenciado dos especies distintas.

El problema ha preocupado a los hombres de ciencia, quienes durante algún tiempo, creyeron que la trucha salmonada fuera la **trucha de mar** (que también fué erróneamente tienda por un híbrido de salmón y trucha), cuya presencia en agua dulce se justificaba como un período emigratorio del mar a los ríos para verificar el desove. No hay nada de esto.

Hoy día la cuestión está perfectamente estudiada. La trucha que llamamos **salmonada** no es una especie diferente. Es la misma trucha común, que, por un fenómeno fácilmente explicable de alimentación especial, adquiere ese bello color asalmonado que tanto nos deleita la vista y el paladar.

Los crustáceos que habitan en los ríos, y que constituyen la base de la alimentación de las truchas después del desove (camarón-cangrejo blando), llevan en su caparazón un pigmento, que es el que durante la cocción les da ese color rojo vivo. Está demostrado que este pigmento es el que pasa al organismo de las truchas y se fija en el tejido graso, lo que hace euqsolamente las truchas que han llegado a un cierto desarrollo lo presenten.

Pruebas de laboratorio concluyentes han probado la veracidad de este aserto. Lotes de truchas "blancas", cuya alimentación habitual ha sido sustituída por copioso engordo con cangrejo y camarón, en cuanto quedaban cebadas, su carne era rojo ladrillo. Y viceversa: truchas "salmonadas", a las que se les cambia su alimentación habitual de camarón y cangrejo por otra exenta de estos crutáceos, al cabo de poco tiempo su carne perdía el color y se ponía blanca.

Estos conocimientos permiten hoy a los cultivadores de la trucha en el extranjero poder criar a su gusto trucha asalmonada, que luego el comercio aprecia en más y les producen mayores beneficios.

A. LEVIN.

Carbones Ardura
Cocina y calefacción.
San Mateo. 3 y Desengaño, 16
Teléfonos 16.943 y 15701.

FUTBOL

Rumores "modestitos,,

El simpático Pedro Rodríguez, secretario del Impero F. C., anda como un loco buscando nuevos elementos que den potencialidad al once. Hasta ahora sólo sabemos que tiene la adquisición de un delantero centro, y que por cierto se llama... Cabezas.

¡Muy bien, Pedro! Tú simpre partténdote el pecho.

* * *

Suárez está dispuesto a demostrarnos que es un jugador, y de los grandes. Así lo ha comunicado a su Directiva, y no sería nada de extraño que el próximo domingo se enfrentara ante la Primitiva en Trofeo Lauzán.

* * *

Berrona ha dado un gran rendimiento en los entrenamientos que cotidianamente celebra. Ante la "forma" del chico, Romero está dispuesto, en colaboración con Aparicio, a pedir ante sus compañeros de Directiva que el muchacho se alinie en un encuentro de campeonato.

Nos parece muy bien la idea. No hay derecho a tener "postergados" a muchachos que valen y que, como éste, están deseando demostrar a los aficionados su gran clase.

* * *

Y por cierto que nos hemos enterado de que en vista de que no ha quedado solucionado lo del delantero centro de la Primitiva, la Junta directiva ha llegado al acuerdo de que ocupe tan difícil lugar el simpático Aparicio.

Después de esto ya nadie tendrá la menor duda de que la Primitiva será el verdadero campeón de la región.

* * *

El encuentro entre los seleccionados para formar el equipo que marchará a París fué suspendido a causa del temporal.

Según nos comunican, se celebrará definitivamente el próxico domingo.

* * *

Canor, el buen meta del Ciudad ka" no está muy seguro en su la Agrupación Deportiva Ferroviaria. Las negociaciones han entrado de "lleno", y es probable que dicho nes, que el chico es probable que creativa Cafeto.

* * *

Manolín, el buen meta del "moka"á no está muy seguro en su puesto. Sabemos que un Club de categoría le ha echado la vista y piensa hacerle grandes proposiciones ,que el chico es probable que acepte.

FETICHE.

Para ULTIMA HORA
LLAME USTED AL
96832

Bolsa del Automóvil

Cada palabra 20 cts., 10 mínimo

COMPRAS

COMPRO AUTOMOVILES modernos, pagando más que nadie. Karfi. Aduana, 17.

COMPRO AUTOMOVILES modernos, pagando bien. Conde Aranda, 11.

AGENCIA AMILCAR. Calle Recoletos, 2, compra coches Amílcar, cualquier estado.

COMPRO AUTOMOVILES usados; pago altos precios. Princesa, 7.

COMPRO FORD A, Citroen B-14, C-4; no importa esten provincias. Olózaga, 12.

COMPRO AUSTIN CERRADO, cuatro plazas. Teléfono 50.716.

COMPRO AUTO seminuevo, cinco plazas. Enrique Simon. Hotel Roma.

VENTAS

FIAT 521 completamente nuevo Verdadera ocasión. Calle de Recoletos, 14.

FIAT 514 nuevo. Gran ocasión. Teléfono 52070.

FORD FAETON, como nuevo. Plaza Conde Barajas, 5.

SE VENDE PRECIOSO Renault ocho HP., conducción, seminuevo, matrícula 34.000. Teléfono 96.227; de cinco a seis.

MAGNIFICO DELAGE cabriolet, todo lujo, seis cilindros, se abona o vende. Teléfono 31.551.

CHEVROLET ULTIMO modelo, cuatro puertas, matrícula última. Claudio Coello, 20.

CONDUCCION FORD, ocasión. Duque Sexto, 15.

CUPE ERSKINF con spider, Santa Engracia, 68.

GRAN SPORT DIARIO DE TODOS LOS DEPORTES
PRECIOS DE SUSCRIPCIÓN
Madrid: Un mes. . . . . 2,50 pesetas
Provincias: Trimestre . . . . 9,00 »
Extranjero: Semestre. . . . . 25,00 »

Ministerio de Educación, Cultura y Deporte

Información general

CASA REAL

La Reina y las Infantas inaugurarán mañana, a las cuatro de la tarde, la Exposición del Ropero de Caridad de Santa Victoria en el convento del Sagrado Corazón de la calle del Caballero de Gracia.

La Exposición estará abierta durante tres días por mañana y tarde antes de procederse al reparto de prendas a los pobres.

* * *

Su Majestad el Rey ha enviado un afectuoso telegrama al ingeniero español Sr. Cierva, inventor del autogiro, en Wáshington, por los éxitos allí obtenidos y con motivo del homenaje que se ha celebrado en su honor.

* * *

Las Infantas Doña Beatriz y Doña Cristina, en la mañana de ayer acudieron al Hospital de San José y Santa Adela para asistir al curso de enfermeras de la Cruz Roja, al que pertenecen.

Las Infantas vestían el uniforme de la benéfica institución.

Notas políticas

EN LA PRESIDENCIA

El jefe del Gobierno recibió a los generales Soriano y Baile, al coronel Pujo y al teniente coronel don Aquilino López, a una Comisión de obreros eventuales de la Maestranza de Sevilla para pedir que se les conceda la inclusión en la plantilla; a otra de interesados en la construcción de casas baratas en Palencia; al ex ministro señor Goicoechea y al alcalde de La Línea.

Conferenciaron con el presidente el ministro y el subsecretario de Gracia y Justicia y el director de Bellas Artes.

Durante toda la mañana han desfilado por el Ministerio del Ejército numerosos jefes y oficiales del Cuerpo de Artillería para dejar tarjeta.

EN GOBERNACION

El señor Matos dijo ayer que había conferenciado con el presidente, que no había noticias de interés, que la tranquilidad era completa y que mañana se celebrará Consejo de ministros.

El señor Matos recibió al mediodía a los señores García Guijarro, González Llana, conde de Elda, Fernández Daza, vizconde de Casa Aguilar y Alvarez Velluti.

Conferenció con el gobernador de Tarragona.

EN FOMENTO

Visitaron ayer al ministro de Fomento: los altos funcionarios de la primera división de Ferrocarriles, el ex ministro señor Aparicio, con una Comisión de Burgos, Santander y Segovia, para interesarle en la rápida construcción del trozo de Ciudad a Renedo, en el ferrocarril Santander-Mediterráneo; el alcalde y el delegado de Hacienda de Málaga, la Junta de la Asociación Nacional de Contratistas de Obras Públicas, una Comisión del Consejo de Minería, el ex ministro de la Gobernación general Marzo, el conde de Elda, las Juntas directivas de las Asociaciones de Ingenieros de Minas y civiles, una Comisión de la Escuela de Minas y los representantes del Estado en el Consejo Superior de Ferrocarriles, acompañados por el subsecretario de Hacienda, señor Pan de Soraluce.

EN ECONOMIA.—VISITAS

Una Comisión de funcionarios de Pósitos visitó ayer al señor Rodríguez de Viguri para expresarle su gratitud por la publicación del decreto fijando las plantillas del Cuerpo.

También le visitaron el ex ministro señor Silió y una Comisión de la Liga Nacional de Campesinos para asuntos relacionados con el desarrollo de esta entidad.

LA MARCHA DEL PRESUPUESTO

El ministro de Hacienda, señor Wais, ha estado trabajando estos días en la confección de una nota en que se contienen los datos de liquidación de los once meses pasados.

Acerca de la nota dijo al recibir a los periodistas que en esos once meses se han gastado, en menos de lo previsto, 195.169,657 pesetas. La recaudación ha disminuído, por baja en Aduanas, 45 millones. El presupuesto, pues, va liquidado con un superávit de 150.169,657 pesetas.

—Estos datos—añadió—son muy satisfactorios, porque demuestran recta administración e indican la marcha que sigue el Gobierno, que se reflejará en la prórroga que preparó En cuanto a los balances del Banco —prosiguió—, se consignan en ellos la cantidad de oro que es garantía de los billetes, el sobrante o exceso de la cobertura y el que queda en poder de los corresponsales, con lo que se logrará un exacto conocimiento de estas cosas, que pondrá coto a las fantasías.

Confirmó que tiene el propósito de reorganizar algunos servicios de Hacienda, creando la Dirección de Recaudación, y se mostró muy satisfecho por el cambio de la libra, que muestra tendencia acentuada a la baja.

LOS INQUILINATOS

El presidente y vicepresidente del Círculo de la Unión Mercantil e Industrial de Madrid han visitado al subsecretario de Gracia y Justicia en ausencia del ministro de este departamento.

Ha sido objeto de esta entrevista felicitar a amigos oficialmente por sus nombramientos, que han sido muy bien recibidos por las clases mercantiles, y al propio tiempo insistir en las peticiones que tienen formuladas en relación con los inquilinatos de comerciantes e industriales, derechos de traspasos, indemnizaciones por desahucio y expropiación forzosa, reconocimiento de propiedad comercial, etc., problemas de urgente resolución que pueden ser atendidos dentro de los naturales respetos a la propiedad urbana.

EL CONCIERTO ECONOMICO VASCONGADO

Han visitado al general Berenguer los comisionados de las Diputaciones vascas para entregarle una nota con las aspiraciones de aquéllas sobre la reglamentación del concierto económico y la vigencia del decreto Cortina.

Luego visitaron al señor Wais, que, como ponente, llevará al Consejo próximo una propuesta que regule cuanto se refiera al concierto.

Los comisionados vascos han recibido en su oficina de Madrid una copia de la Real orden que ha firmado el ministro de Fomento, señor Estrada, y por la cual se dispone que se exceptúen del plan y legislación general las carreteras de las provincias Vascongadas y Navarra. La solicitud de las Corporaciones provinciales de estas provincias se basaba en que las carreteras son propiedad de las mismas y su conservación corre también por su cuenta. La Real orden estima la razón que este hecho determina, y dispone que las Juntas de Transportes no tengan jurisdicción sobre las carreteras citadas.

Los representantes de Vizcaya visitaron al señor Navarro Reverter en la Dirección del Timbre para hablarle del caso de varias Sociedades que por una mala interpretación se veían ahora sujetas a apremio por la Delegación de Hacienda de Vizcaya. Mañana le entregarán un escrito oficial para poder determinar una resolución que ponga término al estado de cosas.

Si en el Consejo de hoy trata el Gobierno de los asuntos pendientes de estudio, y que interesan a los vascos, al día siguiente regresarán éstos a sus respectivas capitales, dando por terminadas sus gestiones en Madrid.

LA CRISIS DEL CAMPO ANDALUZ

El señor Bernaldo de Quirós ha dicho lo siguiente respecto a la crisis en Andalucía:

Se le preguntó:

—¿A qué cantidad asciende en Sevilla la périda en todas las cosechas?

—A más de 120 millones de pesetas.

—¿Y suma el número de campesinos parados en Sevilla...?

—Muy cerca de 50.000.

—¿De qué come esta gente?

—Come de un jornal que oscila de 2,50 a 4,50 pesetas, que le entregan los propietarios a cambio de utilizar sus servicios en obras y menesteres casi innecesarios.

—¿Cuánto habrá dejado de percibir el bracero en jornales desde que comenzó la crisis?

—Calcule usted unos 12 millones de pesetas, en la seguridad de no excederse.

—¿Estado moral de estos obreros?

—Viven resignados con la desgracia, y más que resignados, deprimidos.

—Pero ya sabe usted cómo terminan todos estos procesos: primero deprimen y luego excitan por modo extraordinario.

AUMENTOS EN LA GUARDIA CIVIL Y EL CUERPO DE SEGURIDAD

En el último Pleno del Consejo de Estado se aprobaron varios expedientes relativos a realización de obras unos y a concesión de suplementos de crédito otros. Entre los aprobados, los más importantes son los siguientes: obras en las prisiones de Sevilla y Burgos; concesión de un suplemento de crédito de pesetas 11.925.062 al Ministerio de Ejército para diversos servicios; ampliación de crédito de 500.000 pesetas a Marina para pasajes del personal de la Armada; concesión de un suplemento de crédito de 10 millones de pesetas para reparación de daños causados por los temporales; concesión de un crédito extraordinario de 761.790,83 pesetas para aumentar 500 individuos del Cuerpo de Seguridad y 400 de la Guardia civil; obras nuevas de carreteras a subastar en el presente ejercicio, Mancomunidad de los Ayuntamientos de Almagro, Bolaños y otros, para aprovechamiento de aguas de Cetina, Brazatortas, Ollería, Santa María, La Abadilla y otros y Mancomunidad de los Ayuntamientos de Val de Viampa, Clot y Begudá.

VARIAS NOTICIAS POLITICAS BARCELONESAS

BARCELONA, 2.—En el segundo expreso de esta mañana regresaron procedentes de Madrid los comisionados de esta Diputación Provincial señores Maluquer, Abadal y Hurtado, que fueron a la Corte para hacer entrega al Ministro de Gracia y Justicia del proyecto de Apéndice de derecho catalán al Código Civil.

Fueron recibidos en el Apeadero del Paseo de Gracia por unos 50 abogados de esta capital.

A mediodía el presidente de la Diputación, señor Maluquer, estuvo visitando al gobernador civil.

El Juzgado especial que entiende en los sumarios incoados con motivo del último paro general, ha decretado la libertad de Constantino Rodríguez, detenido por coaccionar.

Un Tribunal compuesto por siete magistrados ha confirmado la sentencia dictada contra el alcalde del pueblo de Abellanes, provincia de Lérida, D. José Bensens, acusado de falsedad.

De ayer a hoy han sido puestos en libertad 40 detenidos gubernativos.

Han sido detenidos por coaccionar a los obreros de la fábrica de lámparas "Z" tres individuos.

También la Policía ha detenido a Juan del Barrio, autor de la agresión al obrero de la misma fábrica Gonzalo Ortiz.

El viernes próximo se celebrará en esta ciudad un Consejo de guerra contra Francisco García Salmeste, acusado de doble tentativa de homicidio.

LOS PROBLEMAS DE CANARIAS

El ex senador don José Miguel de Sotomayor, Mr. Moore y el señor Martín Romero visitaron ayer al ministro de Economía para exponerle la importancia que para la producción de Canarias tiene el que el Gobierno español gestione del italiano que autorice la entrada en Italia del plátano de aquellas islas.

En 1926 el Gobierno italiano prohibió radicalmente la importación del plátano de Canarias, con lo que la exportación de la producción isleña sufrió un rudo golpe. El mercado de Italia había llegado a ser de los más importantes cuando el Gobierno italiano adoptó aquella resolución prohibitiva.

En las negociaciones comerciales que nuestro Gobierno entable con el de Italia, es de suponer que la Delegación española reciba instrucciones concretas para defender con tesón los interess de Canarias. No se comprede que España mantenga una actitud de pasividad ante una medida que hiere fundamentalmente la exportación agrícola de una región española.

Las islas Canarias ponen toda su confianza en que el señor Rodríguez de Viguri sabrá defender los intereses del archipiélago.

NUEVO JEFE DE CARABINEROS

Por ausentarse de España en uso de licencia que por el Gobierno le ha sido concedida, ha hecho entrega del mando del Instituto de Carabineros el general don Antonio Vallejo, director del mismo, al general subdirector, don Eladio Soler y Pacheco.

Ambos generales, en visita de despedida y presentación, respectivamente, cumplimentaron ayer al jefe del Gobierno y ministro del Ejército, general Berenguer.

LA "GACETA"

La de ayer publica las siguientes disposiciones:

Gracia y Justicia.—Real orden disponiendo se publique en este periódico oficial la declaración de aptitud, formulada por el Consejo Judicial, a favor de los señores que se mencionan.

Gobernación.—Real orden concediendo la excedencia a D. Melchor Calle Redondo, inspector de segunda clase del Cuerpo de Vigilancia.

Instrucción pública. Real orden disponiendo se consideren creadas, con carácter provisional, las Escuelas nacionales que figuran en la relación que se inserta; resolviendo en la forma que se indica instancia de D. Manuel Diz Pena; nombrando a doña Casilda del Pueyo y Munilla directora en propiedad de la Escuela nacional graduada de niñas, número 4, grupo A, titulado hoy "Magdalena Fuentes", de esta Corte.

Trabajo.—Real orden declarando beneficiarios del régimen de subsidio a las familias numerosas a los señores que se mencionan; declarando vinculada a D. Cándido Laiseca de la Rosa la casa barata y terreno que se mencionan; desiertos los concursos anunciados para la provisión de las plazas de profesores de las asignaturas que se indican, vacantes en las Escuelas Superiores del Trabajo que se expresan.

Economía Nacional. Real orden disponiendo se convoquen oposiciones libres para proveer en propiedad veinticinco plazas del cuerpo de Auxiliares especializados de la Dirección general de Comercio y Política arancelaria de este Ministerio; ídem cese en el despacho ordinario de los asuntos de la Dirección general de Comercio y Política arancelaria el director general de Agricultura.

Se van a elevar los sueldos de los militares en 1.000 pesetas

Por noticias de carácter particular, pero que, según nos dicen, reflejan el propósito del Gobierno, en el presupuesto del Ministerio del Ejército, que sea ultimado para entregarlo al ministro de Hacienda, habrá una importante modificación en lo que se refiere a las cantidades destinadas a sueldos de los jefes y oficiales.

Se dice que el general Goded, subsecretario de dicho departamento, que es quien se ocupa del acoplamiento de cifras, propondrá un aumento en las asignaciones de todos los jefes y oficiales, de mil pesetas anuales.

Se asegura también que estas sumas no alterarán para nada los gastos, pues con algunas reducciones que se han conseguido, dotando incluso mejor los servicios, habrá suficiente para esa mejora.

Las jubilaciones de los funcionarios civiles

Según nuestros informes, el actual Gobierno viene recibiendo desde hace algún tiempo reclamaciones contra el Decreto de la Dictadura, que adelantaba la edad de las jubilaciones de los funcionarios del Estado.

El general Berenguer hizo un expediente con las mismas, y en vista de que en la mayoría de los casos los jubilados se encontraban a los sesenta y cinco años en condiciones de continuar desempeñando sus cargos, ha decidido llevar el asunto al Consejo de Ministros, y seguramente en el de mañana, se tratará de este particular.

Parece que la propuesta que someterá a sus compañeros es favorable al restablecimiento de la ley de funcionarios en este particular.

FIGURAS ESPAÑOLAS

D. Juan Ambrosio Benavides

En estos momentos que vive España, en los que los valores que actúan en las esferas político-sociales precisan una renovación trascendente, es consolador advertir cómo surgen figuras que, cual la de don Juan Ambrosio Benavides, en plena juventud, destacan por propio prestigio, cimentado en cultura sólida, inteligencia prócer y espíritu activo y laborioso inigualable.

D. Juan Ambrosio Benavides ha puesto sus dotes excepcionales de hombre moderno y emprendedor al servicio de una causa nobilísima: asegurar una riqueza básica española: la olivarera, a merced hoy de infinidad de circunstancias de índole heterogénea, que en muchas ocasiones ponen en riesgo múltiples y ahincados esfuerzos.

Norma redentora de la riqueza olivarera nacional ha de ser una gran Cooperativa de productores de aceite, cuyos cimientos ha puesto el Sr. Benavides, con una solidez tal, que es augurio cierto de una organización formidable que ha de agrupar los potentes intereses que representa la cosecha aceitera de España.

De hombres como el Sr. Benavides se halla grandemente necesitado nuestro país, si éste ha de ser lo que a su tradición corresponde. Que va siendo hora de dejar a un lado las cominerías políticas para encauzar las actividades nacionales por el sendero de la paz, del orden, del progreso y de la riqueza colectiva.

AYUNTAMIENTO

MANIFESTACIONES DEL ALCALDE

El marqués de Hoyos, al recibir ayer a los periodistas, manifestó que mañana se reuniría con la comisión de Escuelas para estudiar el plan de enseñanza y la manera de invertir los diez millones consignados ya que no es cosa de edificar palacios costosos y poco prácticos, sino un tipo de escuela que llene las necesidades.

—Espero, agregó el alcalde, que el Estado coopere a nuestra labor.

Refiriéndose después a la implantación de las nuevas tarifas que para los taxis han de regir según el acuerdo municipal, dijo que se ha aplazado en espera de que el ministerio de Trabajo resuelva el recurso presentado contra el acuerdo del comité. El Ayuntamiento, siguió diciendo el marqués de Hoyos, no está obligado a esperar la terminación de ese recurso, pero creo más conveniente el hacerlo, por cortesía y evitar posibles conflictos por parte de la industria. Además, el señor Sangro me ha dicho que el aplazamiento sólo lo sería hasta fin de mes.

EL CONSORCIO DEL PAN

Se ha nombrado un comité de vigilancia del consorcio del pan con carácter interino.

Lo integran el delegado de Abastos, señor García Cortés, que lo preside; el señor Caballero, por la Asociación de Vecinos; el señor Llanos, por los expendedores de pan, y el señor Bravo, por los repartidores.

Sobre el nombramiento de estos dos últimos se han formulado reclamaciones que se cursarán.

HOMENAJE DE LA MINORIA LIBERAL AL CONDE DE ROMANONES

La minoría liberal obsequiará el próximo viernes, día 5 a la una y media de la tarde, al conde de Romanones, con un banquete en el hotel París. El homenaje se hace extensivo al ex ministro y ex alcalde liberal, don Joaquín Ruiz Jiménez y al actual alcalde de Madrid, señor marqués de Hoyos.

En la actualidad integran la minoría los tenientes alcaldes señores García Cortés, Flores Valles y Fraile y los concejales señores De Miguel, Rodríguez (don Manuel), Baena, Fernández (don Tomás), Berueto, Gómez, Macías, Méndez Brocardo, Noguera y Yanguas.

LA COMISION DE REORGANIZACION DE SERVICIOS

A partir de ayer y a las ocho de la noche se reunirá todos los días la Comisión de reorganización de servicios.

Un abuso intolerable

Todo el "papel" del sorteo de Navidad está en manos de los revendedores

Este año, como todos los anteriores, no obstante constar el próximo sorteo de Navidad de 45.000 billetes con dos series de veinte vigésimos, o sean 90.000 vigésimos a 100 pesetas cada uno, no hay ya "papel" en las Administraciones de loterías, donde se han colocado los consabidos cartelitos de "No hay billetes".

Claro es que no hay vigésimos para el público que de buena fe quiere adquirir alguno sin prima de ninguna clase; pero para aquel que está dispuesto a dar unas pesetas sobre el precio del billete, hay de sobra; y esto es lo que no se puede consentir, porque constituye un abuso intolerable, que se hace por lenidad de las autoridades.

Ayer mismo, sin ir más lejos, un sencillo ciudadano que deseaba adquirir un vigésimo penetró en una Lotería de la calle Ancha de San Bernardo. No pudo conseguir su objeto; pero en la calle una vendedora le advirtió que por veintiún duros podría llevarse un número de esa Administración. Sondeó a la vendedora el aludido señor, y ésta le confesó que las cinco pesetas de prima se las repartían por mitad el lotero y la revendedora.

Pues bien; este hecho comprobado se repite en todas o casi todas las Administraciones, con quebranto para el Tesoro, pues bastante gente desiste de adquirir vigésimos por no pagar esa nueva contribución que imponen los loteros al público.

Además, hemos sabido que por este procedimiento ha habido uno que el pasado año consiguió un beneficio de más de 80.000 pesetas, lo que supone un cebo, en el que han caído ya todos, porque a nadie le amarga un dulce.

Creemos llegado el momento de una inspección minuciosa en las Administraciones, procediendo enérgicamente contra esos abusos, a fin de que cualquier medida que se adopte constituya un ejemplo que evite esa especulación de que se hace víctima al público.

De no procederse así, será ocasión de que todos se defiendan dejando de cuenta de esas Administraciones los billetes que no han querido expender a su precio.

Creemos que este medio de defensa daría pronto sus resultados.

Alborotos escolares en la Escuela Industrial

INTERVENCION DE LA FUERZA PUBLICA

Hace algún tiempo, los alumnos de la Escuela Industrial, sita en la calle de San Mateo, elevaron un escrito al director de dicho Centro protestando contra la forma en que se daban las clases.

Como el director no les contestara, los alumnos acordaron el domingo el entrar a clase el lunes, y así lo hicieron.

Una comisión intentó entrevistarse con el director, pero éste se negó a recibirla, lo cual exacerbó los ánimos estudiantiles.

Acudió la fuerza pública, y al verla los escolares se refugiaron en el edificio de la Escuela. El director les rogó que abandonaran el Centro, dándoles su palabra de que la fuerza pública no se metería con ellos.

Los estudiantes, lejos de hacerlo, comenzaron a dar grandes voces, y la fuerza pública penetró en el local, desalojándolo sable en mano.

Una comisión de estudiantes se personó en la Comisaría del distrito, protestando contra la intervención de los guardias de Seguridad.

EN PRISIONES MILITARES

¿Nuevo intento de evasión?

Hasta nosotros ha llegado la noticia de que estando de guardia en Prisiones Militares el regimiento de Asturias hubo un nuevo intento de evasión.

Parece ser que durante una de las pasadas noches la guardia oyó ruidos extraños en los pasillos altos de la prisión, y realizada inmediatamente una requisa se encontró en una ventana un nuevo barrote serrado.

Dada la reserva que se guarda en Prisiones desde la desaparición de Franco, no nos ha sido posible confirmar la anterior noticia, que recogemos a título de información.

EL CORONEL GOBERNADOR DE PRISIONES MILITARES DESMIENTE LA NOTICIA

El coronel gobernador de Prisiones Militares conversó ayer con los periodistas, manifestándoles que es totalmente inexacta la anterior noticia publicada por algunos diarios de la mañana.

EN EL SUPREMO DE GUERRA

El asalto al café Español de Badalona

En el Consejo Supremo de Guerra y Marina se ha visto ayer mañana la causa elevada a dicho alto Tribunal por el auditor de la cuarta región, ante la gravedad de las penas impuestas por el Consejo de guerra celebrado en Barcelona contra Juan Masip, Hilario Esteban, Jaime Serrat, Manuel Montero, Carlos Guiu y Felipe Tiñana por asalto al café Español de Badalona.

El hecho ocurrió el 24 de mayo del año 1924. A consecuencia de este suceso murieron el dueño del café y un camarero. Los encartados están acusados, además de estos delitos, del robo de 1.350 pesetas.

El Consejo ordinario les condenó: a Masip y Esteban a treinta años de reclusión; a Guiu, Serrat y Montero a veintiocho, y absolvió a Tiñana.

Ayer el fiscal del Supremo solicitó la confirmación de la pena para los autores, con la única modificación de que la impuesta a los cómplices sea de veintinueve años de reclusión como máximo.

Los defensores abogaron por que se rebajen las penas y por la absolución de sus patrocinados.

Santoral

DIA 3.—Santos Francisco Javier, S. J.; Sofonías, profeta Lucio, r.; Claudio, Casiano, Agrícola, Ambio, Hilaria, Magina, mártires.—La Misa y Oficio divino son de San Francisco Javier, con rito doble mayor y color blanco.

NO SE DEVUELVEN LOS ORIGINALES QUE SE NOS REMITAN

EFECTOS DEL TEMPORAL

Dos niñas sepultadas en el derrumbamiento de dos casas

Una muerta y otra herida

Toledo 2.—Comunican del pueblo de Arges que a consecuencia de hundirse una pared quedaron sepultadas dos niñas.

Personados en dicho pueblo, se comprobó que el hundimiento afectaba a las casas de la calle de Eayos, números 65 y 66 antiguo, debido al temporal de lluvias de estos días, que reblandecieron los muros de dichas casas construídas a base de tierra.

La primera de las citadas casas la habitaba el vecino León Martínez, su esposa y ocho hijos, y la segunda, su propietaria, Juliana Rojo. En el piso bajo de esta casa hay instalado un taller de herrería.

La pared medianera interior de la casa número 66 se derrumbó cayendo sobre el patio de entrada de la 65, sorprendieron los cascotes a las niñas Dionisia y María Martínez Garrido. La primera, de treinta meses, quedó sepultada, y su hermanita aprisionada por la mitad del cuerpo.

Rápidamente los vecinos acudieron en su auxilio, extrayéndose a la primera muerta, y a la segunda con heridas de pronóstico reservado.

El Juzgado de instrucción de esta capital marchó a Arges para instruir diligencias, ordenando se procediera a la demolición de otras paredes que amenazaban ruina.

También los peritos estuvieron examinando los restos del inmueble.

Esta tarde los forenses practicaron la autopsia de la niña Dionisia.

NOTICIAS OFICIALES

En el ministerio de Fomento facilitaron hoy los siguientes telegramas oficiales referentes a los temporales:

"Esta mañana ha quedado restablecida la circulación en la línea de Villalba a Medina, por Segovia, que estaba interrumpida a consecuencia de un descarrilamiento. También ha quedado libre la vía en el kilómetro 337, de la línea de Madrid a Coruña. Se han hecho las pruebas del puente que invadieron las aguas y los trenes circulan, aunque con las debidas precauciones."

EN CADIZ

Cádiz 2.—Las noticias que se reciben de los pueblos de la Sierra señalan que a consecuencia del temporal de lluvias, se registran varias inundaciones y desprendimientos de tierras, quedando interceptadas las líneas férreas.

Numerosas cabezas de ganado fueron arrastradas por la corriente, ahogándose.

La violencia de la lluvia impide los trabajos del campo.

Los sucesos

CAPTURA DE UNA BANDA DE ESTAFADORES

Por la Policía han sido detenidos Eloy González Aguirre, José Marquina Biurrum, Emilio Izquierdo Lorenzo, Enrique Moreno Ubice y Rosendo Salsen Cabré.

Estos individuos, a las órdenes del último, se dedicaban a apoderarse del dinero ajeno por todos los métodos conocidos.

También hacían que se llevase por los dependientes de las tiendas géneros a las casas y después desaparecían con todo, dando esquinazo a los dependientes. Al practicar un registro en sus domicilios se les ha ocupado una remesa de papeletas falsificadas del Monte, que vendían como si fueran legítimas a los establecimientos que se dedican a tales adquisiciones.

La Policía ha recuperado alguno de los géneros estafados y confía en encontrar más.

UNA RIÑA

En una cervecería de la calle de la Aduana, núm. 26, se encontraban ayer tarde Juan Ales Muñoz, de cuarenta y siete años, jornalero, habitante en la calle de Jardines, número 10; Ramón Romero Miguel, de veintiocho, vendedor, domiciliado en Ayala núm. 25, y Rafael Escobar Jorge, de treinta y nueve años, soltero, que vive en la Cava Baja, núm. 32.

Este sostuvo una disputa con los dos primeros, y Ales lo desafió a que saliera a la calle, donde con una navaja le produjo dos heridas penetrantes de dos centímetros de extensión, y dos de profundidad en el costado e hipocondrio izquierdo.

Fué asistido en la Casa de Socorro del distrito, donde calificaron su estado de menos grave. Una vez asistido, el lesionado pasó a la Comisaría, donde prestó declaración, manifestando que el Ales le obligó a salir a la calle, donde le pinchó.

Por su parte, el agresor dice que Escobar discutió con él y le dió un palo, y entonces, para defenderse, él hizo uso de la navaja.

Los tres protagonistas de este suceso pasaron a disposición del Juzgado.

EL CONSABIDO TIMO

María Martínez García, de cincuenta años, que vive en la calle de Bailén, núm. 3, denunció que dos sujetos, que con engaños lograron entrar en su casa, le han robado 1.600 pesetas, que guardaba entre los colchones de la cama.

Ante una porción de fotografías que le fueron presentadas por la autoridad, María reconoció a "el Madrileño" y a "el Catalán", conocidos timadores, que fueron los que realizaron el robo.

No han sido detenidos.

ATROPELLO

El automóvil del servicio público 39.899 M., conducido por Víctor Sánchez, atropelló en la plaza de Santo Domingo a Pascual Amor Herrero, de cuarenta y seis años, que vive en la calle de San Roque, núm. 5. Asistido el atropellado en la Casa de Socorro, calificaron su estado de pronóstico grave. Pasó al Hospital de la Princesa.

CAMIONETA ALCANZADA POR UNA LOCOMOTORA

TERUEL, 2.—Anoche, una máquina, procedente de la estación de Cella, al llegar al paso a nivel del puente de hierro de Teruel, atropelló a una camioneta que venía de Cuenca. El vehículo quedó destrozado completamente; pero los ocupantes pudieron salvarse a tiempo.

TRES SUICIDIOS

VALENCIA, 2.—Esta mañana se arrojó por el puente de hierro sobre el barranco de Torrente el vecino Pascual Quílez, de treinta y cinco años, broncista, que murió en el acto. Parece que la causa del suicidio han sido contrariedades matrimoniales.

BARCELONA, 2.—En una clínica particular de la calle de Bruselas se ha suicidado el enfermo Norberto Bardaji López, de sesenta y cinco años, natural de la Almunia de Doña Godina (Zaragoza), arrojándose por el hueco de la escalera desde el segundo piso. El suicida padecía delirio persecutorio.

—En su habitación de la calle de la Travesía, 29, se ha suicidado esta madrugada disparándose un tiro en la cabeza, el reverendo Pedro Balcells Sellarés, de sesenta años. Según ha manifestado un hermano del suicida, éste adoptó tan extrema resolución a consecuencia del disgusto que le había producido una sentencia dictada por un Juzgado en el día de ayer, y en virtud de la cual se le desahuciaba del piso en que vivía.

CUATRO ENMASCARADOS INTENTAN ASALTAR EL "AUTO" DE UN PAGADOR DEL EJERCITO

Granada 2.—A las 9 de la mañana de hoy marchaba por la carretera con dirección a la Fábrica de pólvora establecida en la alquería denominada del Fargue, a cinco kilómetros de Granada, ocupando un automóvil, el pagador, teniente de Intendencia D. José García Fernández y el auxiliar del mismo Cuerpo don Rafael Sánchez Guardiola.

Cuando se hallaban a dos kilómetros de la capital salieron al paso cuatro enmascarados pretendiendo que el vehículo se detuviera. Los ocupantes advirtieron rápidamente la agresión y aceleraron la marcha; pero entonces los enmascarados tirotearon, hiriendo gravemente al auxiliar Sánchez Guardiola, que recibió un balazo en el vientre.

El teniente García Fernández mantuvo a raya a los asaltantes haciendo uso de su pistola, consiguiendo que huyeran.

El pagador llevaba en su poder 20.000 pesetas con destino al pago de jornales.

El auxiliar ha sido traído a este Hospital.

Tribunales

Ante la sección cuarta de la Audiencia provincial se celebró ayer la vista de la causa instruída contra Vicente Blázquez Márquez, quien conduciendo una camioneta el día 10 de abril de 1928 por la carretera a Colmenar Viejo atropelló a un ciclista que iba en dirección contraria, produciéndole lesiones de importancia, a consecuencia de las cuales falleció.

El fiscal y la acusación privada acusaron al procesado de un delito de homicidio por imprudencia, pidiendo se le imponga la pena de un año de prisión y 2.000 pesetas de indemnización.

El defensor del acusado, D. José María Manzanares, en sobrio informe pidió la absolución.

Ministerio de Educación, Cultura y Deporte

A los olivareros de España

Después de cinco meses de rudo trabajo, a partir del día 6 de julio pasado, fecha memorable para nuestra provincia, en la que quedó consagrada la Cooperativa de Ventas, primera célula de la Nacional, hoy, día de la fecha, ponemos en marcha esta entidad y nos lanzamos al mercado colocando el aceite de nuestros cooperadores.

Grandes días de gloria y triunfo se nos avecinan; pero para que éstos se vean coronados del mayor éxito posible es de absoluta, de imprescindible necesidad, la creación de los restantes grupos regionales, para que en fecha próxima podamos celebrar en Madrid el solemne acto de fusionarlas, llegando a la efectividad real de la organización de la tan deseada COOPERATIVA NACIONAL, entidad que ha de ser la salvación de la riqueza olivarera española. Muchas veces os he dicho que nuestra crisis no obedecía a exceso de producción, sino a falta de capacidad comercial, y hoy los hechos han venido a confirmarlo plenamente.

Nuestras primeras gestiones en el mercado mundial han dado por resultado que una nación de las más importantes de Europa, que de nuestra preciada riqueza consumía sólo dos millones de kilos, llega a garantizar a la Cooperativa la colocación, en el primer año, de cuarenta millones, y en los sucesivos poder aspirar hasta la respetable cifra de setenta millones. Esto, como digo, en una nación sola, pudiendo anticiparos que el exceso que tengamos de nuestra producción, después de abastecer y garantizar el consumo nacional, será totalmente exportado. ¿Cabe mayor triunfo de la primera fuente de riqueza de nuestra patria? Pues si queréis verlo convertido en realidad, olivareros españoles, de vosotros sólo depende. Pensad que os debéis a vuestros hijos, a procurar el mejoramiento de vuestros obreros, a velar por la prosperidad de nuestra querida España.

Gravísima ha sido la crisis que hemos atravesado, y hoy estamos sufriendo sus consecuencias, viendo sus funestos resultados; ahí tenéis nuestros campos sin actividad, sin vida, sin trabajo, efecto del estado mísero en que el olivarero se encuentra; pero no creáis ha pasado el peligro. En el horizonte del año 32, que todos esperamos una cosecha buena, se vislumbra una tormenta más desastrosa aún que la ya pasada; sus estragos serían funestísimos, pues la anterior, el olivarero, debido a su resistencia económica, ha podido medio vencerla; pero la que se avecina coge a éste en una situación angustiosa, y no hay otro medio de evitarla que uniéndonos todos como un solo hombre al lado de nuestra Cooperativa Nacional. Perdonad mi terquedad; pero la triste realidad me obliga a hablaros con toda franqueza.

En día tan solemne como es el de hoy para los hijos de la tierra del Santo Rostro, viendo ya en marcha nuestra Cooperativa de Ventas, cumplo un deber enviando, en nombre de los olivareros de Jaén, un saludo muy efusivo y cordial a todos nuestros compañeros de las demás regiones y a los de nuestra provincia que aún no se han asociado, y al cumplir para mí tan honroso encargo, una vez más llamo a todos la atención del sagrado deber que tienen en seguir nuestro ejemplo.

Demasiado sabéis todos que la principal fuente de riqueza de nuestra patria es el olivo, y que con la unión del elemento productor habremos salvado la ruina de nuestros hogares y conseguido a su vez el bienestar de esa honrada masa trabajadora que con su esfuerzo ha contribuido y contribuye al desarrollo de esta importantísima fuente de producción española, que en su clase es la más importante del mundo.

¡Terratenientes opulentos y humildes, no permanecer ni un momento más en ese estado de indiferencia en que habéis estado sumidos, y a demostrar con vuestros actos que sois dignos de llamaros españoles!

Nosotros hemos tenido realmente un trabajo abrumador para organizarnos comercialmente; pero los diversos grupos cooperativos que se creen, su labor será en extremo sencillísima, toda vez que a su disposición tendrán toda nuestra organización, pues como todas las Cooperativas Regionales han de funcionar bajo la dirección de la Nacional, ha de regir para todas el mismo sistema comercial que hemos implantado; así es que, os repito, nos tenéis a vuestra disposición en todo lugar y en todo momento para cuantos datos y antecedentes os sean necesarios.

Por el bien de nuestra querida España, por ser una de las principales causas que han de revalorizar nuestra moneda y resolver la cuestión social, yo os ruego atendáis esta súplica que os hago, este llamamiento, nacido de lo más íntimo de mi alma.

De nuestra manera de obrar depende el camino que han de trazarse las diversas fuentes de riqueza de España; ya comprenderéis nuestra enorme responsabilidad, y, por lo tanto, apelo a vuestra conciencia para que ejecutéis cuanto ella en estos momentos os ordena.

¡Olivareros de España! ¡A demostrar con el ejemplo, que somos los primeros en ondear la bandera de gloria y prosperidad que nuestra patria tiene perfectísimo derecho y cumplir con el sagrado deber que la sociedad nos impone!

Os saluda a todos con el mayor respeto,

JUAN AMBROSIO BENAVIDES

Jaén, 1.° de Diciembre de 1930.

Ecos de sociedad

En la Iglesia de la Concepción, celebróse ayer la boda de la bellísima señorita Luisa Muguiro con el marqués de Auñón. Fueron padrinos el padre de la novia don Rafael Muguiro y la madre del novio, marquesa de Villacinda. Por parte de la novia fueron testigos sus hermanos don Rafael, don Fernando, don Miguel Angel y don Santiago de Muguiro y Pierrat, su hermano político, marqués de los Alamos del Guadalete y el conde de Córdoba. Por parte del novio, figuraron como testigos, el duque de Ribas, el marqués de la Ribera, el vizconde de Piñanes, el marqués de Doracalla, don Domingo de las Bárcenas y el señor Ferraz Valera.

La novia lucía precioso vestido de "crêpe-garin" y magnífico velo de espléndidos encajes antiguos.

La numerosa y selectísima concurrencia, acudió después de la ceremonia religiosa a la casa de los padres de la novia, donde fué obsequiada con un espléndido "lunch".

Los novios salieron con dirección a París.

* * *

Han ingresado en la Soberana Orden de Malta, los señores don José Luis Castellano Mazarredo y don Ricardo Duque de Estrada.

Por el gran Maestrazgo de la Orden citada han sido nombradas damas de la misma las señoras condesa de Riudoms, marquesa de Quirós, condesa de Heredia Spínola, duquesa de Medinaceli, condesa del Vado y doña Ana Pascual de Bonanza y Pardo de Donlebun.

* * *

Los señores de Cejuela (don Manuel), han regresado de su finca de Collado-Villalba.

* * *

El conde Gamazo ha salido para Barcelona.

* * *

Mañana jueves, festividad de San Dámaso, celebrará sus días el presidente del Consejo, conde de Xauen.

* * *

La señora viuda de Gobartt, hija del general Luque, se encuentra delicada de salud.

* * *

Hoy celebrarán sus días las señoritas de Armada y Losada y Jaraquemada, señor Obispo de Orihuela, marqueses de Bermejillo del Rey, Bogaraya, Aracena, Brenes, Ciria, Navas de Navarra, San Juan de Nieva, Vallcabra y Villadarias; condes de Alpuente, Llobregat, Real, San Juan de Jaruco, Santa Engracia, Trastamara, Tobar y Villar de Fuentes; vizconde de Arberoa; señores Alós, Armada y Fernández Durán, Allendesalazar, Cabello, Cortezo, Chávarri, De Carlos, Dusmet, Fajardo, Fernández de Córdoba, Arias Saavedra, García de Leaniz, Gil de Biedma, González Rongoria, López de Carrizosa y Girona, Marañón, Martínez Avial de Quinto, Rodríguez de Celis, Silva Milláns del Bosch, Muguiro, Pascual y Azlor de Aragón y Matos Aguilar.

* * *

En la parroquia de San Gil, de Zaragoza, se ha celebrado el enlace matrimonial de la encantadora señorita zaragozana María Cinta Arnal Montes y don José María Fuentes Ladrón de Guevara.

* * *

Para el día 10 está concertada la boda de la señorita María Teresa Colomina Boti con don Enrique Hidalgo Alcalá del Olmo.

La ceremonia se celebrará en la iglesia de Santos Justo y Pastor.

* * *

El día 9 del corriente mes, se celebrará en el palacio que en Palma de Mallorca posee la marquesa viuda de Zayas, la boda de su hija María Inmaculada, con don Juan de Rull y de Losada.

* * *

Por los marqueses de la Ribera ha sido pedida en Sevilla a doña María Marañón, viuda de Llosent, la mano de su bella hija Consuelo, para el piloto aviador don Luis Ximénez de Sandoval, hijo de aquéllos.

* * *

En su residencia de Alora ha sido pedida la mano de la bella señorita María de los Dolores Morilla y Mamely por el coronel de Inválidos don Julio Cañizares, y para su hijo don Julio, teniente del Cuerpo de Intendencia.

* * *

Han ingresado en la Soberana Orden de Malta, los señores don José Luis Castellano Mazaredo y don Ricardo Duque de Estrada.

NUEVAS APORTACIONES

Enrique Alcaraz, redactor de GRAN SPORT

Ha entrado a formar parte de la Redacción de GRAN SPORT el conocido sportman D. Enrique Alcaraz, ex árbitro del Colegio nacional de Londres, ex directivo del Real Madrid, ex presidente de la Federación gallega y en la actualidad miembro de la Junta del Athlétic madrileño.

Alcaraz aportará sus sabios conocimientos deportivos a nuestras columnas, y desde hoy será uno más para informar a nuestros lectores, especialmente a los aficionados al fútbol.

T. S. H

PROGRAMA DE UNION RADIO PARA HOY

11,45, calendario astronómico, santoral, recetas culinarias.—12, campanadas de Gobernación, resumen de la Prensa de la mañana, cotizaciones de Bolsa, Bolsa de trabajo, programas del día.—14, sobremesa por la orquesta de la estación, noticias de última hora, cambios de moneda extranjera.—19, cotizaciones de Bolsa, cotizaciones de mercancías en las principales Bolsas extranjeras, "La Palabra" (diario hablado), sección especial "La Mujer", música de baile, cursillo de conferencias, noticias de Prensa.—20,30, fin de la emisión.

TEATRO

LO QUE PASA O DEJA DE PASAR

UNA COMEDIA DE BENAVENTE PARA EL INFANTA ISABEL

Decididamente, el insigne maestro ha acaparado este año el comentario teatral.

Ahora se habla de que don Jacinto ha ofrecido a Arturito Serrano una comedia para la "barquillera", que se estrenará en la temporada próxima para inauguración de la temporada.

LOS ESTRENOS DE ESTA SEMANA

Para esta semana hay anunciados en los teatros de Madrid los siguientes estrenos:

"La Academia", juguete cómico en tres actos de Muñoz Seca y García Alvarez, que se estrenará el jueves en el Cómico.

Una comedia de Fedor, traducida por Tomás Borrás, que lleva por sugestivo título "¡Cásate con mi mujer!", y cuyo estreno se verificará en el Avenida, o en la Avenida, como ahora parece que se dice.

En Fontalba, "La de los claveles dobles", de Luis de Vargas.

Y en el Reina Victoria, la comedia "Pirueta", de Fernando de la Villa, anunciada para el viernes.

ENRIQUE BORRAS, COMEDIOGRAFO

Nos informan que el genial artista Enrique Borrás ha estrenado en la Argentina con gran éxito una interesante comedia titulada "Llévame en tus alas", la cual piensa dar a conocer durante su próxima actuación en Barcelona.

EL MAESTRO CALLEJA, INVENTOR

El inspirado compositor y empresario Rafael Calleja, según leemos, ha inventado un aparato para que el público se acomode en los teatros sin necesidad de personal.

El invento parece que comprende también el suministro automático de programas.

Los infantes D. Carlos y doña Luisa

BARCELONA LES DISPENSA UNA CARIÑOSA DESPEDIDA

BARCELONA, 2.—En el expreso de Sevilla marcharon ayer tarde, para sus posesiones de Villamanrique, el infante don Carlos de Borbón, su egregia esposa, la infanta doña Luisa y sus hijas, las princesas María de los Dolores, María de las Mercedes y María de la Esperanza, acompañados de las damas de honor, señora viuda de Urcola, y señorita Irene Pinzón de Félix, y el ayudante de Su Alteza, señor Rojas.

La despedida que se les tributó fué cariñosísima, acudiendo a la estación de Francia todo cuanto tiene significación en la ciudad y el elemento oficial, Ayuntamiento, Diputación, etcétera. Por expresa voluntad de Sus Altezas no se les tributaron honores.

Al llegar los infantes y las princesas a la estación fueron recibidos por el capitán general, señor Despujols; gobernador civil, alcalde, delegado de Hacienda, presidente y vicepresidente de la Diputación, comandante de Marina, presidente de la Audiencia, fiscal de Su Majestad, gobernador militar, rector de la Universidad, damas de la Unión hispanoamericana, representaciones de entidades artísticas, culturales y sociales, gran número de aristócratas, muchos genrales, jefes y oficiales y comisiones de los Cuerpos de guarnición.

La baronesa de Viver, en nombre de la Unión de damas hispanoamericanas, entregó a la infanta y princesas hermosos ramos de flores. Lo mismo hizo el alcalde de Barcelona.

LLEGADA A SEVILLA

SEVILLA, 2.—En el expreso de Barcelona llegaron los infantes don Carlos y doña Luisa, con sus hijas.

Fueron recibidos en la estación por las autoridades y numeroso público, que les dispensó un cariñoso recibimiento.

Desde la estación se trasladaron en automóvil a su finca de Villamanrique.

El día en la Bolsa

IMPRESION GENERAL DEL MERCADO

Prosigue en nuestro mercado la reacción iniciada al desvanecerse el nerviosismo producido por los rumores alarmistas. A la Bolsa madrileña, tras unos momentos de pánico, retorna la confianza y la tranquilidad. La mejora iniciada en algunos valores en la sesión del pasado viernes, se ha ido extendiendo a todas las cotizaciones, incluso a los fondos públicos que son, precisamente, alzas más importantes registran, en proporción.

La impresión de la sesión de ayer no puede ser más optimista. Desvanecidos los rumores alarmistas sin darse gran crédito a otros que han comenzado a circular, los valores se presentan con firmeza, recobrando las posiciones perdidas.

De esta impresión de general optimismo participa, como es natural, nuestra moneda, que lenta pero seguramente va avanzando hacia la cotización señalada como tope provisional para la estabilización monetaria.

Con la excepción de liras y francos—que hubieron de perder mucho terreno en la sesión del lunes—todas las monedas descienden. La peseta consolida su posición, contribuyendo su firmeza a llenar de esperanzas a los bolsistas que aguardan que tras los meses de depresión sufridos últimamente, nuestra Bolsa entre en una nueva época bastante más favorable.

Cotizaciones:

Moneda extranjera

Francos, 25 y 24,99; idem suizos, 172,45; belgas, 124,10; liras, 46,65; libras, 43,20 y 43,10; dólares, 8,895 y 8,875; marcos oro, 2,1225.

Unión Eléctrica Madrileña

Sorteos para la amortización de obligaciones 6 por 100 de la Unión Eléctrica Madrileña, y 5 por 100 de la Sociedad de Electricidad del Mediodía.

Se pone en conocimiento de los señores accionistas y obligacionistas de esta Sociedad y de la Sociedad de Electricidad del Mediodía, respectivamente, que el día 18 del próximo mes de diciembre se celebrarán, en el domicilio social de la Unión Eléctrica Madrileña, Avenida del Conde de Peñalver, número 25, ante el notario del ilustres Colegio de esta corte D. Anastasio Herrero Muro; primero, a las once de la mañana, el sorteo para amortización de obligaciones hipotecarias, 6 por 100, emitidas por la Unión Eléctrica Madrileña en los años 1923 y 1926, que corresponden serlo en este año; y segundo, a las doce de la misma mañana, el sorteo para la amortización de las obligaciones hipotecarias 5 por 100 emitidas por la Sociedad de Electricidad del Mediodía en el año 1992, y que corresponden, igualmente, serlo en el presente.

Madrid, 29 de noviembre de 1930. **Valentín Ruiz Senén**, consejero y director gerente.

CARTELERA

INFANTA ISABEL.—6,30 y 10,30. El padre alcalde (dos horas y media de risa).

CIRCO DE PRICE.—A las 10,30. Grandiosa función de circo. Exitazo de la nuevo compañía. Hoy debut de Camila, formidable cantadora de jotas. Primer premio en todos los concursos.

CINE DEL CALLAO.—Teléfonos 95.801 y 93.158. A las 6,30 y 10,30, Noticiario Fox sonoro, Periquito entre ellas, Juan Lanas (dibujos sonoros), El rey del Jazz (por Paul Whiteman y su célebre orquesta).

RIALTO.—4, 6,30 y 10,30: Revista sonora. El músico irresistible (dibujos) y Cascarrabias (por Vilches). Es todo un programa Paramount.

CINE SAN MIGUEL.—A las 6,30 y 10,30.—Noticiario Fox sonoro.—En tiempo de nieve (dibujos sonoros). La canción de la estepa (por Lawrence Tibett).

CINE MADRID.—6,30 y 10,30.—El capitán Sinmiedo (Tim Mac Coy). Scheherazade (secretos de Oriente; Iban Petrovich, Marcela Albani, Nicolás Koline).—Butaca, 0,75.—Martes próximo: El lobo de Wall-Sreet (George Bancroft, Olga Baclanova).

TIVOLI (Alcalá, 84. "Metro" Príncipe de Vergara).—La sala de moda que mejores condiciones acústicas reúne, por estar construída para cine sonoro.

A las 6,30 y 10,30.—Diario sonoro Fox, El leñador (dibujos sonoros), De visita (cómica), y Cárcel redentora, gran producción sonora.

CINE SAN CARLOS.—El cine de moda. (Atocha, 157. Teléfono 72827). A las 6,30 y 10,30. Gran éxito de El precio de un beso, por Antonio Moreno y Mona Maris. Prógrama totalmente hablado en castellano.

CINEMA ESPAÑOL.—A las 5 y 10,15, Un empleado modelo (cómica), Revista Paramount, El chico del Bajo (variedad sonora), El cuerpo del delito (hablada en español, por Antonio Moreno y María Alba).

FRONTON MADRID. — (Doctor Cortezo, 8, entre Atocha y Progreso). Todos los días, a las cuatro de la tarde y diez de la noche, grandes partidos de pelota y quinielas, por las más afamadas raquetistas. Martes, viernes y domingos, días de moda.

FRONTON JAI-ALAI.—Tarde, a las cuatro: Primero, a remonte, Echániz (A.) y Vega contra Lasa y Echániz (J.).—Segundo a pala, Solozábal y Quintana III contra Gallarta II y Abásolo.

Notas políticas de anoche

El general Berenguer, habla de la tranquilidad y de los presupuestos

A las diez menos veinte recibió anoche el presidente del Consejo a los periodistas.

Comenzó diciendo el general Berenguer que apenas si tenía noticias que comunicar. Todos los informes, dijo, coinciden en que reina gran tranquildad en toda España.

Por mi parte—agregó—me ocupo de estudiar los presupuestos. Tengo a mi cargo los de Ejército y Presidencia, y dentro de éste, el de Colonias y Marruecos, el de Destinos civiles, el premilitar, el de Aeronáutica y el de Guerra de Marruecos.

Un periodista indicó al presidente que el ministro de Hacienda había facilitado una nota según la cual resulta un superávit de 76 millones.

—Realmente, contestó Berenguer, se están introduciendo grandes economías en todas partes. Yo, sólo en Guerra, economizo 30 millones. Todo esto facilitará un superávit para lo sucesivo.

Un reportero interrumpió:

—Y además hay que ahorrar el 5 por 100 solicitado por el señor Wais.

—Ese es el propósito, replicó el presidente. Yo creo que, sin embargo, hay margen, porque casi siempre las consignaciones vienen muy aumentadas y pueden recortarse algo, sin perjuicio de que otras vengan muy aquilatadas.

Respecto al incidente ocurrido en la Escuela Industrial, dijo el general Berenguer que creía que hubo un alboroto y que habían pedido de dicho centro fuerzas para despejar el local.

Luego el presidente preguntó que se comentaba por fuera, y como un periodista le dijera que se hablaba mucho del Real decreto volviendo al Arma de Artillería al ser y estado que tenía antes de la Dictadura, manifestó el general Berenguer:

—En efecto, el Decreto ha producido muy buena impresión, y han sido muchos los jefes y oficiales que han desfilado por el Ministerio de la Guerra dejando tarjeta. Este es el camino para pacificar los espíritus en sentido—aclaró—de llegar a lograr una interior satisfacción completa en el Arma de Artillería.

Un periodista dijo al presidente que se había comentado también que en el Consejo de hoy se trataría de la rebaja de edad para la jubilación de los empleados públicos, y el general contestó:

—No sé nada de esto. Lo que hay es cierto expediente sobre jubilación forzosa de varios empleados.

Comentando luego lo hecho por la Dictadura de aumentar la edad de los funcionarios para la jubilación, dijo en tono de broma:

—Sin embargo, a nosotros los tenientes generales, nos la rebajó.

Fué preguntado luego el general Berenguer si se había fijado ya la fecha del Consejo especialmente dedicado a los Presupuestos de 1931, contestó que no, despidiéndose seguidamente de los informadores.

DECLARACIONES DEL SEÑOR MATOS

Como de costumbre, anoche recibió a los periodistas el ministro de la Gobernación.

Dijo el Sr. Matos que había recibido la visita de su compañero el ministro de Fomento, Sr. Estrada.

Este, al entrar en el despacho del Sr. Matos, dijo que iba a charlar con su antecesor, en Fomento, de varios asuntos importantes relacionados con su departamento.

Cuando el Sr. Estrada abandonó el Ministerio de la Gobernación, el señor Matos dijo a los periodistas que, como era día en que recibiría el presidente, él sería el encargado de dar las noticias comunicables que hubiera, si es que las hay, pues él no tenía ninguna.

Y terminó el Sr. Matos diciendo que los telegramas que había recibido de provincias acusaban tranquilidad absoluta en toda España.

En Hornachuelos

Montería regia

EL REY MATA CUATRO VENADOS

Córdoba.—Con gran animación ha transcurrido el segundo día de montería regia en Hornachuelos..

El tiempo estuvo lluvioso, no obstante lo cual, la cacería resultó sumamente interesante.

El monarca que estuvo incansable, mató cuatro venados, todos ellos grandes.

También el infante D. Jaime cobró otro venado.

Los demás cazadores cobraron igualmente caza en abundancia.

El Rey y sus acompañantes se muestran satisfechos y encantados por el buen éxito de la cacería.

Del extranjero

¿DIMITE TARDIEU?

París 2, 12 noche.—El tema de todas las conversaciones en los círculos políticos es la posible dimisión de Tardieu. Por la tarde y sobre todo a partir de las diez de la noche, los rumores se han acentuado, asegurándose por muchos que no transcurrirá esta semana sin que el presidente del Consejo presente su dimisión.

EL PROYECTO DEL UTILLAJE NACIONAL

PARIS, 2.—En la Cámara de Diputados ha continuado esta mañana la discusión del proyecto de ley relativo al utillaje nacional.

Después de una breve intervención del ministro de Hacienda, que contestó a diversos ataques contra el proyecto, quedó aprobado el artículo 1.° del proyecto de ley, y se aplazó la continuación del debate hasta el jueves.

La sesión de esta tarde se dedicará a la discusión de los créditos destinados a la defensa nacional.

El grupo radical y radicalsocialista de la Cámara ha acordado por unanimidad mantener su precedente acuerdo de votar en favor de los créditos militares y del artículo adicional, propuesto por el señor Herriot, sobre concesión de otro, por valor de 20 millones de francos, para la creación de un Instituto de investigaciones científicas.

Después del match Paulino-Carnera

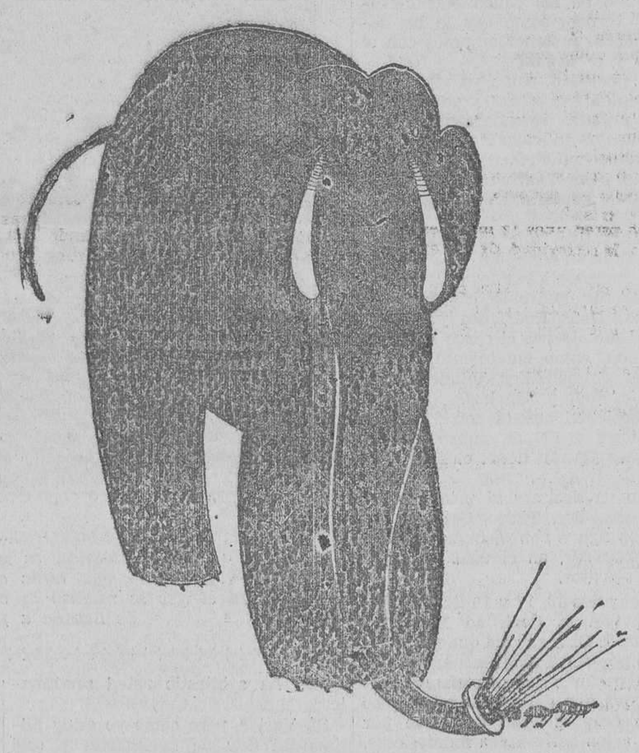

FABULA PUGILISTICA. — El elefante y la hormiga.

Pelota

AYER EN JAI-ALAI IRIGOYEN PERDIO

La expectación de los aficionados en general y de los habituales de Jai-Alai estuvo concentrada en la tarde de ayer al partido que se jugó, en segundo lugar, entre Irigoyen-Errezábal y Ostolaza-Salaverría, y que, como se esperaba, tuvo momentos de verdadera emoción—sobre todo al final, ¿verdad, "parroquianos"?—, en los que se puso de manifiesto una vez más la formidable clase que se encierra aún en el veterano Irigoyen, maestro indiscutible en la difícil modalidad del remonte.

La contienda empezó con ligera ventaja de los azules (Ostoloza y Salaverría), que se apuntaron los cuatro primeros tantos seguiditos. Iguales a ocho, siguió el dominio azul, sin que Irigoyen logre afianzarse y dar de sí todo lo que puede.

Hay ligeras alternativas en el juego y varios tantos que se aplauden, y con otra igualada a 23 empieza el dominio de los rojos, que se adelantan rápidamente, haciendo decaer el entusiasmo de los del fajín azul, cuyo juego, al entrar de lleno en él el maestro, baja enormemente. En el marcador aparecen estas diferencias 31-28, 38-30, 39-34...

Falla algunos tantos el zaguero de Irigoyen, y Solozábal y compañía aprietan de nuevo, lanzando juego atrás para no dejar entrar a Irigoyen y llega la igualada a 40.

Los partidarios de la pareja roja confían aún en el triunfo de sus favoritos, pero los azules persisten en su táctica de jugar atrasado, y Errezábal pierde tantos y más tantos, sin que Irigoyen logre coger "a modo" una pelota.

Y con esta modalidad continúa hasta finalizar, apuntándose el triunfo los azules por seis tantos de ventaja.

Irigoyen, que empezó con algunas vacilaciones, se enmendó a lo largo del partido, permitiéndonos ver algunas jugadas de las suyas, maravillosas, y saborear su característico y temible saque; al final, cuando se veía el partido ya claramente suyo el fuerte juego de Ostolaza y la buena colocación de Salaverría, unidas a los fallos de Errezábal, le hicieron perder el partido, que tuvo en muchos momentos un color marcadamente a su favor.

El partido a pala, jugado en primer lugar, entre Izaguirre-Jáuregui y Solozábal-Perea fué ganado fácilmente por los primeros, que dejaron a sus contrarios en 50 para 35.

El tanteador reflejó estas diferencias: 10-7, 20-11, 30-16, 41-28 y 50-35, que indican claramente el franco dominio existente.

Jáuregui e Izaguirre jugaron enormemente bien. El primero fué el Jáuregui de los días buenos, fuerte de pegada, enorme de colocación y con esa elegancia y facilidad al dar a la pelota que todos conocemos.

Perea y su compañero, desafortunados.

* * *

Mañana se jugarán en Jai-Alai dos únicos partidos: el primero, a remonte, entre Echaniz A—Vega contra Lasa-Echaniz J. A continuación, a pala, Solozábal y Quintana III se las entenderán con Gallarta II y Abásolo.

Aduanas-Transportes

IRUN - HENDAYA - PASAJES

H. de E. Valentín y Viyella

Rapidísima gestión La Casa más antigua de Irún

Apoderado en Madrid:

Orosio Cristobalena

Magallanes, 16. Teléfono 32379

Ministerio de Educación, Cultura y Deporte

DEL PARTIDO DE OPORTO.—En los pocos minutos que Goiburu estuvo en el campo, fué el delantero oportuno y diestro de siempre. La presencia durante todo el partido hubiera proporcionado más contundencia a la victoria. En la fotografía se apresta a disputar un balón a Avelino Martins, después de haber burlado la entrada de Alves.

El historial de las sociedades "modestas"

IMPERIO F. C.

Seguros de que ha de tener una gran acogida por parte de nuestros lectores y aficionados, inauguramos hoy una nueva sección desde la cual relataremos con todas sus incidencias y detalles el historial deportivo de los Clubs titulados "modestos".

Corresponde nuestra primera información, a ese gran núcleo de deportistas *amateurs*, que componen la brillante Sociedad de gran prestigio entre nuestros aficionados, El Imperio F. C.

No es de nadie desconocido que los "imperiales" vienen sosteniendo desde su corta fundación, un brillante historial, que lo catalogan definitivamente como uno de los mejores Clubs de su categoría, y ello sin duda ha sido lo que ha motivado el que verifiquemos una corta visita al domicilio social de este modesto Club.

Don Pedro Cabezas, su presidente, lo que pudiéramos llamar el "alma" del Club, tan buen deportista como excelente caballero, enterado de los propósitos que nos guía a visitarle se ofrece, incondicionalmente a relatarnos para nuestros lectores el brillante historial que

Don Pedro Cabezas, presidente del Imperio F. C.

desde su fundación ostenta este simpático Club.

.....?

El Imperio F. C. se fundó en el mes de octubre del año de mil novecientos veinticinco, fecha en que se federó para jugar el Campeonato correspondiente, en el cual consiguió un gran éxito al clasificarse en segundo lugar. Nueve encuentros jugó esta temporada, de los cuales venció en seis, perdió en dos, y empató en uno. El Campeonato lo consiguió la Agrupación Deportiva Tranviaria, recien ascendida al grupo.

En la temporada 26-27 quedó proclamado Campeón de tercera categoría, integrada por treinta y cinco equipos, formados en grupos.

El Imperio participó en veinte encuentros, de los cuales venció en dieciocho, empató en uno y perdió en otro pasando a figurar en segunda categoría.

En la temporada siguiente, nuevos triunfos alcanzó el Imperio, al clasificarse también Campeón de segunda categoría, grupo A., sobre equipos de la categoría de los Patrias, Arín, Pardiñas, Norte, Oviedo, Explosivos, Alcántara, Almacenes Rodríguez y Patronato.

En los encuentros que jugó que en total fueron 18, se adjudicó la victoria en 15, empatando en dos y perdiendo solamnete uno, consiguiendo, después de su magnífica campaña pasar a primera categoría grupo B.

En la temporada 28-29 se formó el grupo preferente de segunda categoría, desapareciendo, por tanto, el primero B, que lo formaba La Primitiva Amistad, Deportiva Ferroviaria, Arenas Sporting, R. S. Gimnástica e Imperio, que pasaron a formar parte del grupo prefernte.

El Imperio consiguió en esa temporada el tercer lugar de la clasificación general.

En la temporada siguiente siguió jugando el campeonato de segunda preferente, en la cual volvió a conseguir un tercer lugar, clasificándodose para la Promoción, en la cual realizó un excelente papel.

En la presnte continúa en la misma categoría, y está considerado como uno de los Clubs más difíciles del torneo, como nos lo ha demostrado al sostener empates con el Oviedo y el Leganés.

Esta Sociedad, como ya repetimos, es puramente *amateur*, y además del fútbol practica intensamente el excursionismo, en cuyo deporte se ha distinguido notablemente, al alcanzar su socio señor Leatherdale, en marcha por la montaña, valiosísimos premios.

La Directiva, que tan excelentemente lleva su cometido, está actualmente compuesta por los señores Pedro Cabezas. Pedro Rodríguez, Julio Serrano, Jesús Rodríguez y Nicolás Blasco, que ostenta el cargo desde su fundación, como igualmente los jugadores Moisés, Aller, Villalba, Leatherdale, Fouz y Sánchez.

La Sociedad cuenta con 22 socios fundadores y 150 de número, todos los cuales figuran desde casi su fundación.

Como ya decimos al principio, su presidente, don Pedro Cabezas, ha sido una figura valiosísima en el deporte *amateur*, en el cual consiguió grandes éxitos.

En los años 16, 17 y 18 llevó la Secretaría de la Sociedad Deportiva Stadium F. C., lugar del que fué substituído por don Pablo Hernández Coronado, pasando a desempeñar el cargo de contador, del cual se retiró poco tiempo después para dedicarse por entero a las actividades montañesas, en las que también consiguió grandes éxitos. Fué socio de la Real Sociedad Peñalara y Deportiva Excursionista por bastante años, pasando después al Imperio F. C. a causa de las reiteradas proposiciones de unos amigos, que fueron los iniciadores del Club.

De brillantísimo, pues, podemos calificar el tan excelente historial conseguido por esta "modesta" Sociedad, labor tan admirable, que es secundada por sus muchos admiradores...

A. Galerón Egaña

Una interesante entrevista con el conocido árbitro Capitán Prince-Cox

Sentados frente a frente en dos magníficas "easy chairs", en el hall del café Monico, de Londres, y apurando las últimas gotas de un tanque de "stout", me cuenta Prince-Cox, los motivos de su retirada de los fields de fott-ball.

Me enteré en España, que se retiraba usted de árbitro. ¿Es cierto?

Con la sonrisa y buen humor de siempre, me contesta afirmativamente el árbitro que tantas contiendas internacionales ha dirigido.

Sí. Una antigua lesión en la rodilla izquierda, contraída durante la guerra, y jugando un partido de final entre un Regimiento y una Selección de la guarnición de Amiens.

Por dejadez de aquellos tiempos, que no había lugar para fijarse en pequeños detalles, abandoné la pierna, y hoy día, y debido al mucho trabajo que en estos últimos tiempos he dado a la pierna, vi con sorpresa que no podía dar el rendimiento deseado, y como empezaba a perder muchos partidos, y mi curación incierta, decidí abandonar definitivamente el pito.

Lo sentiría usted mucho, ¿con la afición que tenía?

Muchísimo. El mayor contratiempo de mi vida, pues siento retirarme sin haber podido arbitrar una final de la Copa de Inglaterra.

¿No ha arbitrado usted semifinales?

Sí. Varias, pero como yo estoy afiliado al Sur de Inglaterra, y casi siempre entran en suerte clubs del Sur, no puedo llegar hasta una final, pues nuestro reglamento nos lo impide y tienen que ser forzosamente árbitros de regiones neutrales.

¿Cuantos partidos había usted arbitrado de la Liga inglesa?

Calculo que por encima de quinientos.

Por residir en Londres, siempre me han correspondido partidos de la tercera Liga, Sección Sur.

¿Y partidos internacionales?

Veintisiete.

¿Qué país cree usted, practica el mejor fútbol del Continente?

Desde luego, España. No se me olvidarían los dos que arbitré contra Hungría en Vigo y contra Francia, en Zaragoza.

¿Y después de España?

Italia, y luego Checoeslovaquia.

¿Qué tal resultado le están dando los matchs de boxeo que usted organiza?

Magníficos.

El mejor de este año fué el que organicé en el campo de foot-ball del Norwich City, en que figuraba Teddy-Baldock, pero ahora dejo todo esto.

¿A qué se piensa usted dedicar? —le pregunté muy curioso.

Bristol Rovers, el equipo de la tercera División, ha sacado a concurso la plaza de secretario, manager, y me la han otorgado, así es que ahora paso a ocupar un puesto de responsabilidad y de mucho interés, tendré que moverme mucho, viajar, ver jugadores, y conquistar a mis directores para comprar hombres y tratar de llevar el club a la segunda Liga.

Prince-Cox llama al camarero. "Waiter two more tanks please".

Recordamos su última visita a Madrid, cuando en el campo de Chamartín dirigió el encuentro entre el Swansea Town y el Motherwell.

Repetimos la bebida.

¡Cheerio! Le digo al risueño inglés.

Y él, soltando una gran carcajada, me dice: "Salud y pesetas".

¿Quién le enseñó eso?

¡Ah! En España, aprendí muchas cosas.

¿Qué le gustó más en España?

La pelota y los duros que me gané en el Frontón de Barcelona. Quien nos diera poder tener un frontón en Londres.

¿Cree usted gustaría ese deporte?

La gente se entusiasmaría, y habiendo apuestas aún más.

Cuénteme alguna anécdota de su vida de árbitro.

Me contó alguna que no pueden publicarse. Después de calmar la risa, y apurar el tanque de "stout" me contó el incidente más gracioso de su carrera.

Arbitraba un partido de la Liga, durante el match de juego algo sucio, el público le había dado varios meneos. En un córner, una voz fuerte detrás de la red, le empezó a lanzar improperios y frases de un vocabulario poco elegante.

No hizo caso.

A los pocos minutos, se repitió otro córner. La misma voz de antes, siguió metiéndose con él, y ya amoscado se volvió al espectador, y le dijo:

¿Quién está arbitrando este partido, usted, o yo?

El espectador muerto de risa, le contestó. ¡Ninguno de los dos!

¡El espectador era su hermano!

Como despedida de mi antiguo amigo, le invité a almorzar en casa de Martínez, el popular restaurant español de Londres.

Conocía mejor que yo la casa. Su plato favorito era el "tinte fish" como él llamaba a los calamares.

Y no digamos lo que le gustarán y los garbanzos.

Terminado el suculento almuerzo nos fuimos a rematar la tarde al campo del Arsenal.

E. ALCARAZ

Londres.—Noviembre 1930.

DEL PARTIDO RACING-UNION.—Momento en que el delantero centro del Racing, Alvarito, se dispone a marcar el tercer tanto, en el partido jugado ayer tarde entre este equipo y el Unión Sporting, y en el que se resolvió la clasificación para el Campeonato de España a favor del Racing.

DEL PARTIDO DE OPORTO.—He aquí un "penalty", un auténtico "penalty", sorprendido por la cámara fotográfica. En honor a la verdad, no recordamos que se cometiera con tanta claridad una falta de su naturaleza. Realmente, el portero luso está esperando el balón con un aire tan plácido, y es tan ingenua la mano del defensa, que no se explica cómo el árbitro no penalizó debidamente. Como no se tratara de un balón recogido de fuera de juego...

De todas partes

Miscelanea extranjera

La Foot-ball Association Inglesa ha tomado un acuerdo esta temporada, que vendrá a perjudicar enormemente al público. Para la final de la Copa de Inglaterra, que se celebrará en el Stadium de Wembley el día 25 de abril de 1931, los Clubs recibirán el 75 por 100 de las entradas, dejando solamente al público el 25 por 100 restante. Es decir, que solamente 23.000 entradas se pondrán a la venta, y éstas irán a parar a las Agencias de reventa y el público pagano tendrá que sufrir las consecuencias y los sobreprecios. De esta forma, las autoridades se quitarán de encima los compromisos, enorme correspondencia y gastos. Para la final de este año hubo más de 250.000 peticiones de entradas, y se tuvieron que devolver más de 100.000 libras. El Stadium de Wembley pone solamente a la venta 93.000 localidades. A estas fechas, y sin haberse empezado a jugar los partidos de la Copa inglesa, ya está vendido el Stadium. La recaudación de la final de este año entre el "Arsenal" y el "Huddersfield" fué de 15.516 libras. Pagaron por entrar 92.488 personas. Al Arsenal, Huddersfield y a la Federación inglesa les ha correspondido, en partes iguales y a cada uno, 5.172 libras.

* * *

En el Stadium Club de Londres se han reunido los principales boxeadores ingleses, Len Harvey, Kid Berg, Al Foreman, Dave Shade y Jack Hood, para rendir un homenaje al famoso árbitro de boxeo míster Sam Russell, que tanto bien ha hecho por este deporte y tantas obras benéficas. Míster Russell ha entregado a los hospitales ingleses por más de 100.000 libras de *matchs* benéficos.

* * *

El conocido árbitro inglés Capitán Prince-Cox, que desde hace varios años era el árbitro preferido para partidos internacionales, se ha visto obligado a abandonar los fields de foot-ball. Un antiguo derrame sinobial en una rodilla le ha impedido arbitrar. Hizo oposiciones a la plaza de manager de Club, y desde hace varios días administra el Club profesional de la tercera Liga, sección Sur Bristol Rovers.

* * *

El Consejo directivo de la Foot-ball Association Inglesa decidió el 20 de julio de 1912 que se jugase una media hora suplementaria en la final de la Copa de Inglaterra en caso de empate. El primer caso se dió en la final de la Copa entre el Aston Villa y el Huddersfield, el 24 de abril de 1920, en el campo de Stamford Bridge.

* * *

La nueva regla del *offside* fué implantada la temporada 1925-26. En la reunión de la International Board, celebrada en París el 13 de junio de 1925, se decidió, y a propuesta de la Federación escocesa, que un jugador no estará en posición de *offside* si dos (en vez de tres) contrarios se encuentran más cerca de su línea de *goal*.

En la misma reunión, la Federación inglesa propuso que en el saque de banda todo jugador debe pisar fuera de la línea de banda. Fué aprobada, y por esta regla nos regimos.

El International Board aprobó, en la reunión de junio de 1920, que ningú jugador podrá estar en *offside* en un saque de banda.

El sacar el balón con las dos manos en un saque de banda fué introducido en diciembre de 1882.

A propuesta de la Federación escocesa, el 14 de junio de 1924 se aprobó que los *goals* directos de *corner* fuesen válidos.

El profesionalismo fué legalizado en Inglaterra durante el verano de 1885, como resulta de disturbios que sucedieron en aquella época con los Clubs del centro de Inglaterra.

Hasta 1913, la distancia que debía existir en un golpe franco entre un jugador contrario y el que ejecuta el golpe franco era de seis yardas. Hoy día deben de ser yardas. Esta modificación de la regla, en lo referente a *corner kicks* y saques de *goal*, fué introducida en 1914.

La única variación en las reglas de juego esta temporada ha sido la de considerar el *corner* como un golpe franco, bajo la regla 10 del reglamento.

La Federación inglesa decidió, en junio de 1919, que su temporada oficial empiece siempre el último sábado de agosto y termine el primer sábado de mayo, prohibiéndose todo partido de pago durante el verano y entre las fechas de descanso. Estudiadas las fechas, da tiempo a cada Club a jugar sus 42 partidos de Liga y fixtures de la Copa inglesa y otras competiciones.

* * *

Hasta 1912 los porteros podían tocar el balón con la mano en cualquier sitio. A partir de esa fecha los porteros sólo pueden tocar el balón con las manos dentro del área de *penalty*.

* * *

La Federación inglesa decidió, en 11 de junio de 1921, que todos los porteros lleven jerseys amarillos en partidos internacionales.

* * *

La Liga inglesa, en su junta anual del 2 de junio del corriente año, acordó que ningún Club facilite jugadores para partidos internacionales en días que el jugador solicitado tenga partido de campeonato, en su Club.

Once Clubs votaron en contra, lo que vino a decidir que ningún Club de la Liga tega jugadores extranjeros, preste los mismos a Escocia, Gales e Irlanda para partidos internacionales, si sus Clubs tienen fixture de campeonato. En esa misma reunión, los Culbs Huddersfield y Arsenal propusieron que los partidos internacionales se jueguen en días que no sea sábado ni fiestas. La proposición fué desechada.

FOTOFRAFIA DE MONTAÑA

Inauguración del Salón de Peñalara

Ayer tuvo lugar, en el Círculo de Bellas Artes, la inauguración del XV Salón de Fotografía de Montaña, organizado anualmente por la Real Sociedad Española de Alpinismo Peñalara, revistiendo el acto uno de los más solemnes acontecimientos artísticos del año. Concurrieron diversas personalidades, críticos, artistas y deportistas, que admiraron el magnífico conjunto de la Exposición, donde se contemplan paisajes serranos de todas las montañas españolas, así como pueblos, tipos y notas folklóricas tomadas durante las excursiones que realizan los peñalaros. También existen aportaciones de Granada, León, Bilbao, Santander, Barcelona, etc., resultando uno de los más completos Salones que se han verificado. En la vitrina central del gran local del Círculo se admiran objetos de montaña, medallas de la Sociedad, ediciones de la misma, etc. Todos hicieron calurosos elogios del Salón, que demuestra la actividad de la Directiva, pues ha llegado en estas manifestaciones de Arte a un grado insuperable. Hasta el día 11 estará abierta esta exposición interesantísima; la entrada es pública, y las horas, de 6,30 a 9 de la noche. Los días festivos, por la mañana. Algunos políticos y autoridades que no pudieron concurrir a la inauguración oficial, han prometido su asistencia en estos días.

Imprenta, Jardines, 4, 6, y 8. Madrid

El deporte por barrios

En el Madrid castizo, la vida deportiva es poco intensa.—Don Marcial Fernández, animador de la deportividad en la Latina.—Un paseo hasta cerca de Carabanchel en busca de deportistas.—El reporter establece el record del «footing»

En los barrios bajos y en la barriada del Puente de Toledo, la vida deportiva no tiene la intensidad que adquiere en los Cuatro Caminos o en el Puente de Segovia, como ya saben nuestros lectores por informaciones precedentes.

Bajo la aspersión pertinaz del *sirimiri* que nos trajeron los seleccionados bilbaínos,que pasaron por Madrid, camino de Oporto, el repórter se dedica a la búsqueda de deportistas por los barrios castizos, y cuando ya desespera de encontrar elementos para su información, averigua que en la Plaza de la Cebada hay dos industriales, los hermanos Rubiato, directivos del Latina F. C.

CARNICEROS FORNIDOS Y OPTIMISTAS

Los hermanos Rubiato están en su puesto de venta de carne de cordero. Son dos mozos fornidos, locuaces, acogedores, de rostro franco y sonriente. Se comprende que son optimistas. Vamos a interviuvarlos sobre la vida deportiva de esta parte del barrio, pero con un sentido de la jerarquía, nos indican la conveniencia de que asista a la entrevista el presidente del Latina F. C., don Marcial Fernández. También es este un industrial joven y fuerte. Su espíritu deportivo se ve que es en él consecuencia de su vigor.

—Don Marcial, GRAN SPORT quiere saber, para referírselo a sus lectores, si este barrio es muy deportivo o no.

—Lo es poco. Y no porque no hallamos estos (señala a los hermanos Rubiato) y yo hecho cuanto humanamente es posible para infundir la afición al deporte entre la gente del barrio. Hemos recurrido, suplicado por escrito la cooperación de los industriales para hacer de este uno de los grandes distritos deportivos de la capital.

—Y no han conseguido ustedes nada, ¿no es eso?

—Nada o casi nada. Pero nosotros, sin temor a los sacrificios, no cejamos y tenemos un equipo en el Latina F. C. muy decentito.

—¿Lo saben los aficionados?

—Es de lo mejor de su categoría. Su característica es la deportividad más pura. Juego olímpico sin recurrir jamás a la violencia.

—Se ve que está usted contento con sus muchachos.

—Sí, señor. El Latina F. C., a pesar de su modestia, es escuela de jugadores. Se ha permitido el lujo de exportarlos.

—¿Qué me dice usted?

—Lo que oye. De este Latina salieron Soriano, que está en Tomelloso; José Sánchez, que juega en el Don Benito, y Rafael García, que forma en las filas del Recreativo, de Huelva.

—¿Cuál es la mejor hazaña deportiva del Latina F. C.?

—Vencer en su campo al reserva del Athletic.

—No es grano de anis.

—Pero no todas son glorias. Las mayores rabietas nos las ha hecho el Leganés.

—¿Hay muchos clubs futbolísticos por este barrio?

—Federados, este solo, y sin federar, también hay pocos. El Ronda, el Reyes y el Sporting Progreso.

—¿Tienen ustedes campo?

—Sí, en la carretera de San Isidro.

CAMINO ADELANTE

Hay que bucear en la vida deportiva de estos barrios y de la extensa barriada del puente, y abandonamos a los animosos y simpáticos industriales.

Y empieza la odisea; calle de Toledo abajo. Puente, calle del General Ricardos. Anda, anda, anda, aguijado por los alfilerazos de la llovizna. Interrogamos aquí, indagamos acullá. Nadie ha oído hablar de clubs deportivos ni de "sportmen". Al fin, en un bar, de una "peña" de mozos surge el que todo lo sabe:

—Sí, señor; por aquí hay dos clubs de fútbol: el Juvenia, de la Escuela de Santa María, y el Vulcano.

—¿Nada más?

—Me parece que nada más, si no me equivoco.

Seguimos la ruta con el mismo entusiasmo de ese heroico escalador Espinosa. La casualidad nos lleva de la mano para tropezar con un colega: Juan Vergara.

—¿Qué haces por aquí?

—Indagando la vida deportiva de la barriada.

—Anémica, chico.

—Parece mentira, siendo esto tan populoso.

—Pero ahora yo ya hago algo por vigorizarla.

—¿Tú?

—Bueno, la sociedad que presido. Unión y Progreso. Hemos empezado a formar un equipo de fútbol. Tenemos ya un campo, vallado con muro de ladrillo, que será pronto uno de los mejores de Madrid.

OTROS DEPORTES

—¿Y por aquí no hay más que fútbol?

—Casi ni eso.

—¿No hay pugilistas, "routiers", marchadores?

—Ciclistas y pedestristas de alguna categoría no se conoce ninguno. Boxeadores, pocos, Alemán, Albert, un "wélter" que ya hace dos años que no boxea, pues está casado y dedicado en cuerpo y alma al hogar que ha constituído. ¡Ah! Se me olvidaba. Y Arilla, hombre, la notabilidad del barrio, campeón de Castilla del peso mosca.

UN ELOGIO PARA MI

Estamos en una época en que andan sueltos la megalomanía y el exhibicionismo. Rubio, Carnera, Paulino, Rodríguez, Pérez y "tutti cuanti" opinan como Bernard Shaw, que el *bombo* es de gran utilidad y no tiene nada de inmoral hacerlo sonar uno mismo, nos ponen en función cotidianamente las trompas de Eustaquio, yo, C. Pereira, no voy a ser menos, y hago constar que soy un intrépido marchador y acabo de establecer el "record" del "footing" para hacer esta información.

C. PEREIRA

FUTBOL

El traspaso de Ventoldrá y Padrón al Sevilla

BARCELONA.—Parece ser que se mantienen relaciones entre el Deportivo Español y el Sevilla para el traspaso de los jugadores del primer club Ventoldrá y Padrón. Se asegura que el club realista ha solicitado 7.000 duros por el traspaso de Padrón y 5.000 por el de Ventoldrá.

FUTBOL INTERNACIONAL

PARIS.—El próximo día 7 se celebrará, en el Stadio de Búffalo, el 25.° encuentro internacional, entre los equipos representativos de Francia y Bélgica.

¿SE DECIDE ARTECHE?

SAN SEBASTIAN.—Se sabe que el Osasuna ha mejorado las condiciones ofrecidas al jugador del Tolosa F. C., Arteche, pero que aun así éste no acaba de decidirse aún por su traspaso a este Club.

FUTBOL

Campeonato de segunda categoría grupo ordinario

TOMELLOSO - 0-0 - D. MANCHEGO

CIUDAD REAL.—Se ha celebrado con bastante animación este interesante encuentro, entre los primeros equipos del Tomelloso F. C. y el Deportivo Manchego local.

Ambos equipos jugaron con enorme entusiasmo, siendo imposibles cuantos esfuerzos hicieron para marcar.

Terminó el encuentro empatados a cero, después de un bonito partido.

LANGARA, AL REAL OVIEDO

SAN SEBASTIAN. — El jugador del Tolosa F. C., Lángara, ha firmado ficha provisional por el Real Oviedo. Las condiciones de este traspaso han quedado fijadas en un sueldo de 500 pesetas mensuales y 4.500 por firmar la ficha. Al Club tolosano se le han abonado 3.000 pesetas.

DEL PARTIDO DE OPORTO.—Gorostiza durante todo el primer tiempo tuvo en jaque a la defensa lusa. La velocidad prodigiosa, sus preciosos centros, sus remates formidables, pusieron en grave peligro la puerta adversaria. Carlos Alues, el back de los guantes, hubo de luchar denodada e infructuosamente, como demuestra este cliché

Ministerio de Educación, Cultura y Deporte