Gran Sport

Diario de todos los deportes. 10 céntimos.

Redacción y Administración: Puerta del Sol, núm. 15

TELÉFONOS: Dirección..... 96948 — Redacción..... 93016 — Administración. 93017 — Ultima hora..... 96832

Dirección telefónica: GRANSPORT
Apartado de Correos 12202

Año I. — Núm. 35 | Madrid, 22 de noviembre de 1930 | Director-Propietario: IGNACIO DE VALENZUELA

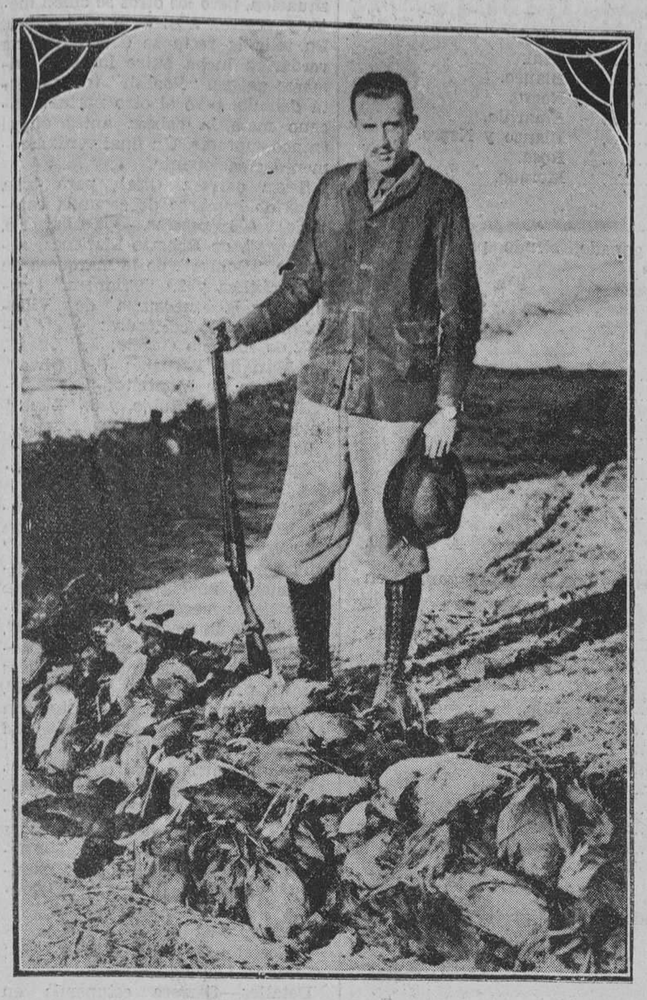

LAS TIRADAS DE PATOS EN VALENCIA.—Su Alteza Real, el Infante don Jaime, después de la tirada de inauguración de la temporada, en que participó brillantemente.—Foto Vidal.

Pedagogía deportiva

II

El Congreso de Psicología Deportiva, celebrado del 7 al 11 de mayo de 1913, aprobó un programa a estudiar por los congresistas. Es interesante conocer la evolución efectuada en muchos puntos de dicho programa, de aquella fecha a nuestros días, máxime si consideramos que la postguerra fué el período de más intensa expansión deportiva.

El texto de tal programa es el siguiente:

"Orígenes de la actividad deportiva.

Aptitudes naturales del ser humano: Aptitudes generales (destreza, fuerza, resistencia y agilidad); aptitudes especiales (facilidad innata para determinados ejercicios físicos).—Papel o influencia de la herencia o atavismo deportivo; observaciones y conclusiones a deducir.—¿Son suficientes las aptitudes naturales o se necesita, además, el instinto deportivo? Naturaleza y acción de este instinto y cuándo es impulsado o suplido por el espíritu de iniciación o por intervención de la voluntad.

Continuidad y modalidades.

La continuidad, que ella sola hace al verdadero deportista, está asegurada cuando se crea la necesidad. Esta necesidad deportiva no puede crearse físicamente por la costumbre de hacer deporte, si no que en ella ha de intervenir el automatismo muscular, la sed de aire ("desire for fresh air"; "soif d'air") engendrada y estimulada por el ejercicio intensivo, y también el factor moral de la ambición, sea ésta procedente del deseo vulgar de aplausos o por el alto y noble de encontrar salud, fuerza y belleza.

Particularidades fisiológicas y psicológicas de cada grupo, género o clase de ejercicios; cualidades intelectuales desarrolladas o capaces de beneficiar en cada deporte.—Cualidades y condiciones que se pueden captar de la práctica de los deportes; soledad y compañerismo; independencia y cooperación. — Formación y desarrollo de un equipo.

Resultados.

Del carácter rigurosamente exacto de los resultados deportivos.—El entrenamiento; reglas fundamentales; diferencia con el adiestramiento. Del exceso de entrenamiento; la fatiga. El entrenamiento normal puede ser puramente físico, sin más objeto que obtener resistencia, pero puede contribuir al progreso moral por el desarrollo de la voluntad, del valor consciente y de la confianza en sí mismo, y, sin duda, también del progreso intelectual por la producción de calma y facilidad de ordenación de ideas.—¿Cómo y cuándo puede conseguirse o no, este progreso?—Los records; estado de espíritu del "recordmen".—¿La actividad deportiva constituye el germen de una filosofía práctica en la vida?

* * *

Dicho Congreso se impuso el trabajo de determinar la influencia muscular, intelectual, moral, étnica y social que puede tener la actividad deportiva en el seno de nuestra vida de relación.

Ardua y compleja es la tarea, pero es necesidad de estos tiempos en que el deporte, haciéndose imprescindible y ejerciendo dominio sobre la edad más peligrosa del hombre, puede perjudicarle por carecer de orientación fija. Esta orientación es la que ha de salir de esos Congresos.

Afortunadamente es ya crecido el número de personas que admite la influencia del deporte en la formación del carácter, aparte de las mejoras musculares más visibles siempre que aquéllas.

No hace muchos años que la mayoría de los pedagogos rechazaban esa influencia, en sus facetas intelectual y moral, pero hoy día admiten los principios fundamentales y aceptan la discusión. Es interesantísimo conocer esta opinión porque es la que dá verdadero carácter científico a los cimientos de la pedagogía y psicología deportiva.

Los resultados firmes de estos Congresos debieran ser adoptados y puestos en práctica por los Gobiernos de aquellas naciones que, como la nuestra, tienen su organización deportiva en embrión. Las que la tienen extendida en tal grado que abarca casi todos los deportes que en ellas se practican, han de verse en el difícil—¿imposible?—problema de tener que variar toda su estructura. Suecia, la nación modelo por la educación física que reciben sus ciudadanos, tiene, en su conocido plan, los deportes desde 1830, pero de un modo libre, sin dirección pedagógica, sin directrices que conviertan en beneficio psicológico de la masa y del individuo. Bien se lamenta de ello. En revistas y folletos franceses suelen leerse con frecuencia que denota preocupación, diatribas dirigidas al modo de efectuar los deportes en la nación vecina, que por cierto se parece, como una gota de agua a otra, a la manera que en nosotros va encauzándose. Es posible que el lector conozca el libro de Hebert, titulado "Los Deportes contra la Educación Física", en el que la idea fundamental es: los deportes van contra la educación física cuando se ejecutan mal dirigidos, sin orientación ni guía, en un ambiente propicio a la vanidad, la ostentación y el narcisismo. Hebert, en esta obra, se presenta como todo un profesor de pedagogía deportiva.

España está en condiciones de encauzar su movimiento deportivo por los derroteros marcados, y que marquen, los pedagogos deportivos—¿tenemos alguno?—o los deportivos aficionados que estudien estas cuestiones.

J. HERMOSA.

FUTBOL

¿Podrá jugar Cabezo en el Athletic de Madrid?

Vigo.—En el Celta ha sorprendido la noticia de que su back Cabezo haya firmado por el Athletic de Madrid, pues dicho acto depende, para tener validez, de que el Celta dé el correspondiente permiso.

El Celta tiene derecho a cotizarlo cediéndolo al Club que dé mayor prima, que hasta ahora es el Español de Barcelona, el cual ha hecho, por el traspaso de dicho jugador la oferta de 10.000 pesetas.

TENIS

Un gran match internacional en Barcelona

Barcelona.—Se confirma que el equipo campeón de Francia de tenis, el Racing Club, celebrará un match contra el Real Barcelona Lawn Tennis Club, en las pistas de la Bona Nova, durante los días 28, 29, y 30 del actual.

El Presidente del Racing ha confirmado que vendrán en el equipo los ases Jacques Prugnon y Bossus, la señorita Neufeld y la señorita Adanot.

El equipo del Barcelona Lawn Tennis Club, estará formado por los señores Enrique Mayer y Sincrau, la señora Herberg y la señorita Torras.

ESGRIMA

Los eternos rivales

El "Cercle de l'Escrime" de París, prepara con motivo del centenario de su fundación un encuentro entre franceses e italianos. En el programa se incluyen un encuentro a sable entre Roger Ducret y Pignotti, cuya brillante victoria sobre Gardere está en la memoria de todos los buenos aficionados a este noble deporte de la esgrima, y un combate a espada entre el campeón italiano Agostoni y el joven maestro francés Alfred Bourdon.

En busca de un delantero centro

Parece que se ha mirado a Forgas

Barcelona.—Se asegura que se están haciendo gestiones por parte de un delegado de Madrid para la adquisición de un delantero centro en esta región. Parece que se ha puesto la mirada en Forgas, delantero centro del Badalona.

Un poco menos que Carnera-Uzcudun pero...

Mañana se celebra el desafío entre el francés Arce y el español Atano III

Irún.—Existe una expectación enorme para el desafío de mañana entre los famosos pelotaris manistas Arce, campeón francés, y el español Atano III. Se han vendido ya todas las localidades del trinquete de Irún, que se verá lleno de aficionados de las dos márgenes del Bidasoa.

RUGBY

Barcelona contra Niza

Barcelona.—Ha quedado concertado un partido de rugby entre el equipo del Barcelona, campeón de España y el Club de Niza, que se celebrará en Las Corts el 4 de enero.

El Barcelona devolverá la visita el primero de febrero.

PELOTA

Mañana empiezan los campeonatos de Guipúzcoa

San Sebastián.—Mañana, domingo, debe dar comienzo el campeonato de Guipúzcoa de pelota, amateur, temporada 1930-31.

Como ya hemos anunciado, el campeonato se juega en las cuatro especialidades, o sea pala, remonte, cesta y mano.

Participarán 45 parejas de los diferentes clubs de la provincia.

CICLISMO

Ha vuelto a suspenderse el campeonato de Barcelona

Barcelona.— El campeonato de ciclismo que organizaza el Club ciclista de San Martín, y que estaba anunciado para el domingo pasado, tendrá que sufrir un nuevo aplazamiento, pues las circunstancias actuales han impedido su preparación para el próximo. Se celebrará el 7 de diciembre.

EL HOCKEY EN LA REGION CENTRO

Nos dice el Presidente del Comité

Walter Lefeld, actual presidente del Comité de Hockey de la Región Centro y entusiasta siempre de lo que con este deporte tenga relación, ha accedido amablemente, a requerimientos de GRAN SPORT, y nos envia las siguientes cuartillas que agradecemos en lo que valen, mucho más teniendo en cuenta las múltiples ocupaciones del Sr. Lefeld:

Don Walter Lefeld, presidente Comité de Hockey de la región Centro.

"El "Comité de Hockey del Centro" existe ya desde la fundación de la "Real Federación Española de Hockey", sólo que por circunstancias especiales no fueron cubiertos los distintos cargos hasta la temporada 1929-1930.

Para la temporada 1930-31, y en la Asamblea de Delegados de las Sociedades federadas, que tuvo lugar hace pocos días, fueron elegidos:

Presidente: D. Walter Lefeld.
Secretario: D. Julio Coscolla.
Tesorero: D. Eleuterio Abad.
Vocales: D. Juan Becerril, D. Emilio Bello y D. Manuel Iglesias.

Oficialmente hay inscritas para la temporada presente las siguientes Sociedades:

Residencia de Estudiantes.
Agrupación Deportiva Ferroviaria.
Real Club de Campo.
Federación Universitaria Escolar y Escuela de Ingenieros Industriales.

Desaparecen pues, comparado con la temporada pasada, el "Real Madrid" y la "Agrupación Alemana de Hockey".

Es realmente lamentable la desaparición de los citados dos bandos, aunque queda el consuelo de que la mayoría de los jugadores del "Real Madrid" aparecen en esta temporada en el equipo del "Real Club de Campo", que por primera vez se presenta.

De los jugadores alemanes algunos pasaron a las filas de la ya veterana "Agrupación Deportiva Ferroviaria", quedándose de ellos, sin embargo, muchos "con las ganas de jugar".

La mayoría de los jugadores de la "Residencia de Estudiantes" formó en temporadas pasadas con el equipo de la "Federación Universitaria Escolar", la que, a su vez, presenta nuevamente un equipo para esta temporada.

El equipo de la "Escuela de Ingenieros Industriales", que en la pasada temporada ya participó en el Campeonato Universitario, haciendo un papel magnífico, se ha federado por primera vez a este "Comité".

En resumidas cuentas, pues, hay en este año cinco equipos que se disputarán el Campeonato de la Región Centro contra cuatro equipos en la temporada pasada.

Creo que el Hockey, poco a poco, ha de ocupar en España el mismo puesto que tiene en Inglaterra, Suiza, Alemania, Austria o Francia. Hace falta mucha propaganda y que se nos habiliten campos que exclusivamente pudieran dedicarse a nuestro deporte.

Entre la clase estudiantil, nuestro deporte ha tomado un incremento formidable en estos últimos años, y los mismos estudiantes creo que serán nuestros mejores propagandistas.

De las Sociedades que ya pudiéramos llamarlas veteranas, únicamente subsiste en el Campeonato de la temporada presente, el equipo de la "Agrupación Deportiva Ferroviaria", un once digno de toda alabanza por su celo y por su eficacia; en esta temporada está llamado a hacer un brillante papel.

Del "Real Club de Campo" nada podemos decir aún, pero es de esperar que su actuación sea brillantísima, pues cuenta en sus filas con valiosos elementos, ex-Madridistas (a) ex-Athléticos.

Puede, pues, esperarse que el Campeonato de la presente temporada será sumamente interesante".

ANTE LA PELEA UZCUDUN-CARNERA

Ha habido que traer "sparrings" de recambio

Schmelling se ha marchado a Berlín

Barcelona.—Esta tarde, en el rápido de las cuatro cincuenta, ha salido de Barcelona para Berlín el campeón del Mundo, Max Schmelling.

Le han despedido en la estación Jeff Dickson y el representante del Palace Sporting, Sr. Taxonera.

Preguntado por los periodistas acerca de su marcha, Schmelling ha manifestado que con el aplazamiento que había sufrido el combate no podía quedarse en Barcelona hasta el 30. Que tenía precisión de estar en Berlín para arreglar sus asuntos, ya que el día 15 tiene que embarcar para Norteamérica.

Le preguntaron qué adversario se le iba a oponer, y ha manifestado que no sabía si sería Sharkey o Stribling, y que también parece que se había dado una opción a Carnera. Que a él no le preocupa el adversario, pues lo único que desea es hacer el combate para poner en juego su título.

Le hemos preguntado acerca de su opinión sobre el combate del día 30. Se ha negado a dar una opinión categórica. Ha dicho solamente:

—Carnera es muy joven. Es un hombre de condiciones excepcionales, que boxea bien, que combate con mucho corazón, y debe pegar fuerte. Yo le ví contra Godfrey, que es la mejor pelea que, sin duda, ha efectuado en América.

A continuación ha añadido:

—Pero se va a encontrar con un Paulino que me parece que está muy en forma, que es el peleador más enérgico que pisa un ring y que posee la izquierda más temida en la categoría de pesos pesados.

—Entonces, ¿cree usted que Paulino...?

El alemán se ha limitado a sonreir, y no ha contestado; pero hemos insistido, preguntándole:

—¿Cree usted más temible a Uzcudun?

Y él ha contestado lacónicamente:

—Para mí, sí.

"SPARRINGS" DE REPUESTO

Barcelona.—Jeff Dickson ha manifestado que se ha visto obligado a contratar nuevos "sparrings", porque los que hasta ahora han venido funcionando están agotados, y Deschamps y Pinto, por ejemplo, se caían al menor soplo, después de las duras sesiones que han tenido que soportar.

Los nuevos entrenadores serán: Cardille, un inglés, de ochenta y cinco kilos, y Karl Walter, un alemán, de noventa kilos, para Carnera, y un francés de cien kilos, Simón, para Paulino.

Hoy no se han entrenado los colosos. Mañana reanuda sus entrenamietos Carnera, y Paulino pasado mañana.

Esta tarde se han entrenado los ingleses Kirby y Kidsocks, que han producido muy buena impresión.

CICLISMO

Las inscripciones para las pruebas del domingo

Anoche quedó cerrada la inscripción para las pruebas social y de veteranos de la U. V. E., que habrán de llevarse a cabo sobre el recorrido de la vuelta a Majadahonda la primera, y al Pardo y regreso la segunda, 40 y 20 kilómetros, respectivamente.

Para la prueba social se han inscrito: Marcelino Castro, Emilio Lozano, Alberto Manzano, Norberto Abad, Angel González y Francisco Candela.

En la de veteranos se han alistado: Simón Castañer, Enrique Pizarro, Bernardo de Pablo, Agustín del Hierro, Vicente Dalmau, Sixto Morct, Felipe García y Enrique Alvarez.

Las salidas se darán: a las diez, los participantes de la prueba de veteranos, y cinco minutos más tarde a los de la carrera social.

Mañana daremos más detalles de esta prueba y un comentario, con pronósticos de las mismas.

AUTOMOVILISMO

Se preparan los equipos para 1931

EL DE MASSERATI.—La fábrica "Masserati" se ocupa actualmente de la formación de su equipo para la próxima temporada. Parece ser, que defenderán los colores de la marca italiana, los corredores Maggi, Masserati y Fagiali, aunque todavía no es definitivo.

EL DE ALFA ROMEO.—La casa "Alfa Romeo", ha comunicado la formación de su equipo para la próxima temporada.

Los corredores que defenderán la gran marca italiana serán: Arcangeli, Nuvolari y Borzachini.

El deporte por barrios

El Puente de Segovia

La barriada del Puente de Segovia es la de los ases del pugilismo. "Firpito" o el "León de la Rivera" quiere ser campeón de España. Los futbolistas trashumantes. Un rezagado del Madrid antiguo. El Niño de Palencia.

Puente de Segovia, estampa goyesca en algunos rincones de la vega. Lavanderas vivaces e ingeniosas. Un trozo del Madrid viejo, que sin embargo, es modernísimo por el espíritu de la gete. Es una de las barriadas de vida deportiva más intensa; así nos lo dice don Mariano González, el animador de los deportes en el barrio, el secretario del Club Vega, este joven Massa, de impecable corrección es el indumento, y este otro simpático directivo, Rafael Gómez.

—¿Se cultiva mucho el deporte en este barrio?

—Mucho, particularmente el boxeo y el fútbol.

—¿Desde cuándo?

—Hace apenas dos años que se intensificó la afición.

—¿Tienen vida próspera los clubs deportivos?

—No, ni mucho menos; viven a costa de grandes sacrificios.

—¿Cómo es eso?

—La gente del barrio es poco pudiente. Los muchachos tienen un gran espíritu deportivo, pero casi todos pertenecen al proletariado y disponen de pocos recursos. De milagro vive este Club Vega.

—Sin embargo, tienen ustedes un gimnasio bastante amplio y de excelentes condiciones.

—Sí, es verdad, pero bien sabe Dios los sacrificios que nos tenemos que imponer para sostenerlo.

Pagamos por alquiler del local 300 pesetas al mes.

—¿Son muchos los socios del Club?

—Ciento setenta.

—¿Qué cuota pagan?

—Dos pesetas.

—¿Y no tienen otros ingresos?

—Muy pocos. Cada partido de futbol nos cuesta dinero. La mayor cantidad recaudada por ese concepto no pasa de cien pesetas. La Federación se lleva más.

—Pues se necesita ser entusiasta.

—Entusiasmo tenemos de sobra. Ya ve usted, mañana juega nuestro equipo en Carabanchel; pues nuestros equipiers tendrán que levantarse a las siete de la mañana. A las diez es el partido y tenemos que ir a pie. (Era el día de la huelga general).

—Bravos muchachos.

—Sí, muy bravos y con poco dinero. Los aristócratas del barrio son estos. (El señor Gómez señala a Ino. Este interviene).

—Bastante nos ha costado. Para ganar ahora unas pesetas bastantes veces me he tenido que romper las manos contra las vallas. ¡La cantidad de tortas gratis que me han dado ¡Y las que di yo por cuatro perras gordas! Además, ¿quién os manda ser futbolistas? Eso es hacer las cosas con los pies.

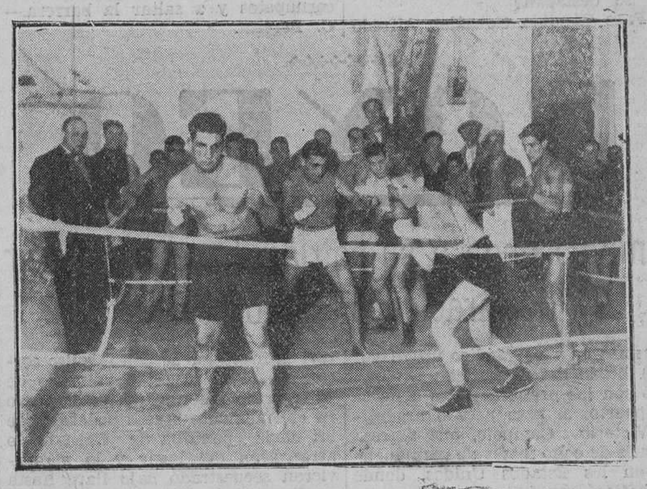

"¿Qué hombres son esos, héroes o locos que a la muerte retan?"—Así decía Cyrano al hablar de los cadetes de la Guscuña. Como aquéllos, mucho más obscura, más modestamente, "estos cadetes" se entrenan para retar a sus adversarios.

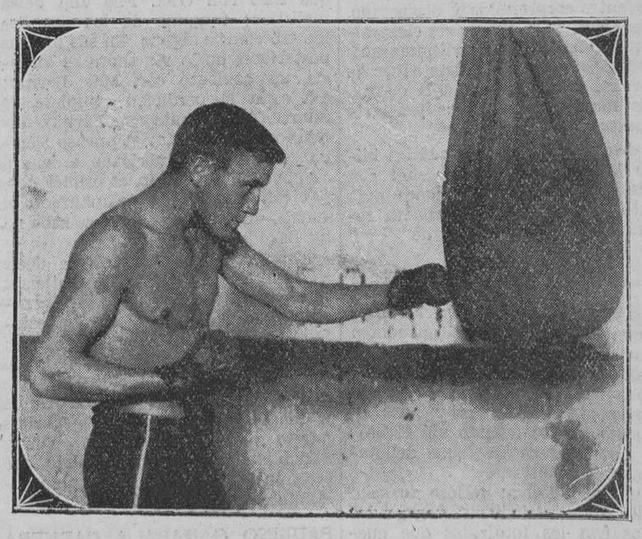

Ino II le pega al saco con el ímpetu de su entusiasmo, pega como si quisiera vengar en la pobre bolsa los golpes que su hermano le propina cuando "hacen guantes". Es del puente, y se llama también Ino.

—Pues tu también fuiste futbolista.

—Sí, pero me convencí pronto que las tortas tienen mejor precio que los "chuts".

—¿Y es muy numerosa la aristocracia deportiva del barrio?

—Sí; de aquí es este (señalando a Inocencio Pérez, el campeón castellano de los medios). Y del barrio son también Arranz y Chamorro e Ino II y Ortiz.

—Y Guadalupe y Nistal y Firpito—tercia uno.

La labor de D. Mariano González, presidente del Club Vega, es perseverante y entusiasta. Vedle aquí haciendo de secretario, después de haber hecho de masagista "entrenador" y varias cosas más...
Fotos Alvaro.

Ministerio de Educación, Cultura y Deporte

—¿Qué se habla de Firpito?—pregunta un mozuelo cetrino.

—Acércate — dice Gómez—. Me presentan al muchacho.

—¿Qué es? ¿Me van a hacer una "intervenia"?

—Una "interviú", se dice—corrige Ino.

—Bueno, como se diga.

—¿Qué eres tú?

—Albañil.

—¿Cuándo te entrenas?

—Todos los días. Me levanto temprano. Hago diariamente cuatro kilómetros. Salto a la comba y me baño en el río, con lo cual también hago un poco de carreras pedestres algunas veces, porque los guardas son enemigos de la higiene.

—¿Qué edad tienes?

—Diez y seis años.

—¿A qué aspiras?

—A ser campeón de España.

—¿Nada más?

—Nada menos—dice Ino irónicamente.

Firpito, que gusta que le llamen mejor el León de la Ribera, sale corriendo hacia el "ring" mientras dice a uno que tiene un reloj:

—Dame tiempo. Massa y Gómez me enseñan el gimnasio.

—Es muy modesto, ya ve usted, pero aquí se entrenan los "ases" del pugilismo. Aquí han hecho guantes Martínez de Alfara, Cañoto y Sobral.

EL FUTBOLISMO

Muchos son los clubs y equipos de fútbol en el Puente de Segovia. Federado sólo hay uno: el Vega; pero existen el Deportivo Manzaneras, el Ronda, el Aljeciras, el Fortuna y hasta uno accidental, el que forman los "abuelos", o sean los jugadores ya viejos, retirados, que de vez en cuando recordando sus buenos tiempos, dan serios disgustos a los noveles.

—¿Cuáles son los jugadores que más se destacan?

—Pues Cándido González, Alfredo Uceda, del Vega, Esteban, del Racing Extremadura; Santos, del Deportivo San Isidro, del Círculo de Obreros Católicos.

—¿Qué jugadores notables de este barrio pertenecen a los clubs de otros lugares?

—Pues Agustín Grande, que juega en el Real Valladolid; Pepín, que forma en la Cultural Leonesa, y Chales y Gómez, en el Don Benito.

JUGADORES TRASHUMANTES

—¿Cómo Chales y Gómez juegan en el Don Benito? Pero si yo los veo por Madrid muchas veces.

—Claro, como que no están en la ciudad extremeña más que los días de partido. Los domingos.

—Aver, a ver, explíquese

—Sí, señor, estos dos jugadores salen de aquí todos los sábados, juegan en Don Benito los domingos, y regresan el lunes

OTROS DEPORTES

—¿Y los otros deportes, tienen muchos "amateurs" o profesionales?

—No tantos como el boxeo y el fútbol. Antés había un club ciclista, pero ha desaparecido. También el pedestrismo cuenta con algunos corredores de los se destacan Guzmán Corpas, que han tomado parte en pruebas de importancia. Las últimas fueron el "cross country" de Vigo y la vuelta a Levante.

EL REZAGADO DEL MADRID ANTIGUO

Es el Niño de Palencia, un novillero que concurre al gimnasio del Club Vega para hacer piernas. Los boxeadores, abusando de su prestigio de hombres forzudos, le gastan bromas, recomendándole que se haga "crossman", pues que está acostumbrado a correr delante de los cornúpetos y a saltar la barrera.—C. Pereira.

BOXEO

Campolo llega a su patria y hace sin querer declaraciones "pintorescas"

Leemos en un periódico uruguayo:

"A bordo del "American Legión" llegó con las primeras luces a nuestro puerto, el peso pesado argentino Victorio Campolo, que regresa después de ocho meses de permanencia en los Estados Unidos, donde combatiera con éxito vario.

Muy temprano estábamos ya en el muelle. Cuando la hora fué propicia nos dedicamos a la búsqueda del "Gigante de Quilmes" para someterlo al consiguiente reportaje. Pero fracasamos en nuestro intento: el interminable boxeador de Quilmes no quería saber nada con los representantes de la prensa y nosotros no acertábamos a dar con la causa. Hicimos un verdadero peregrinaje, por corredores y cubierta, sin éxito alguno; finalmente, debidamente informados nos llegamos a su camarote y valido de los buenos recursos de Isidoro Gastañaga, que en estos momentos es punto de atracción del mundo deportivo, y que fué a saludar al que fuera su adversario, pudimos franquear la puerta. El gigante, nos miró entre sorprendido y disgustado. Y sin embajes ni rodeos de clase alguna, evidentemente malhumorado, expresonos que nada quería saber de la prensa montevideana a la que no haría declaraciones, ni se prestaría a "poses" de clase alguna.

Previos los saludos de práctica inicióse la amistosa conversación con Gastañaga, a la que pusimos oído atento. Lógicamente, la primera referencia que surgió fué la de

LA PELEA CON SHARKEY

Sharkey fué quien tuvo la culpa de que se realizara el encuentro anunciado; el día del pesaje concurrimos ambos al mismo tiempo, y el bostoniano que parece se había entrenado poco, admirose y puso de malísimo humor cuando vió el bajo peso que yo acusaba y que denotaba muy buen estado.

Allí ardió Troya; púsose furioso; insultó a los periodistas, fuese a las manos con los fotófrafos que querían tomar notas gráficas y en fin, armó un escándalo ante las autoridades. Luego, hubo que suspender el encuentro por causas de fuerza mayor como el sabido, pero en el contrato decía que debía ser reñido en caso de postergación, al otro día o al subsiguiente; pero con Sharkey no había caso; no estaba preparado y no quería pelear. Yo estaba pronto para subir al ring, y no tenía por qué estar esperando. Las autoridades correspondientes me dieron la razón y rescindieron el contrato que el Madison tenía con Sharkey. Para que no hubiera creencias que fuera temor de medirme con el americano, inicié las gestiones para medirme con él en privado sin cobrar un centavo, pero no obtuve éxito. Sharkey, no goza de simpatía alguna en su patria donde todavía se siente devoción por Dempsey, quien estoy seguro que no volverá a boxear más.

CARNERA TIENE QUE PERDER CON UN HOMBRE QUE SEPA BOXEAR

Gastañaga, curioso, preguntó luego por Primo Carnera y por sus mentados progresos. "Carnera no puede llegar al final del combate con ningún hombre que conozca boxeo, dijo Campolo. No sabe golpear. Sus combates están siempre arreglados de antemano. Sus gerentes, gente muy despierta son los que ganan los combates: vease sino el hecho siguiente: Carnera debía pelear con Godfrey, pero parece que el negro se negaba a "tirarse"; había que arreglar la cosa fingiendo golpe bajo; pero con la nueva clase de protectores que se usan ahora, hechos a prueba de rodillazos y golpes, y que impiden toda lesión, era también imposible que Godfrey alegara hallarse en inferioridad de condiciones por recibir golpe bajo. Entonces, se recurrió al subterfugio de enviar al negro al ring sin protector. Y aquí viene lo curioso e increíble. Cuando el americano fué a subir al ring el inspector de peleas quiso cerciorarse si aquel estaba munido de su correspondiente protector, pero en ese momento brazos poderosos de los de la pandilla de Carnera, lo arrancaron del lugar y lo mantuvieron secuestrado bajo llave hasta que terminó la pelea, con Godfrey en el suelo alegando golpe bajo.

Primo Carnera no puede ganar un match que no haya sido arreglado al más mediocre de los hombres de su división.

SI EL "TORITO" HUBIERA PELEADO CON MAC LARNIN, HUBIERA DURADO EL TIEMPO QUE EL NORTEAMERICANO HUBIERA TARDADO EN PONERSE EN GUARDIA

Parece que "El Torito de Mataderos" que a verdadera fuerza de puños se va abriendo paso por la poblada senda de obstáculos que conduce hasta Al Singer, no goza de la admiración del de Quilmes.

"Vi una sola pelea de Suarez. La que hizo con Glik. Fué una pelea malísima; ninguno de los dos demostró ciencia alguna. En sus matchs posteriores no lo vi; ahora se anuncia un combate con Mac Larnin; esa sería la perdición completa de Suarez. Su combate con Larnin, duraría medio minuto; el preciso tiempo para que el americano ordenara su guardia y colocara el primer golpe; allí mismo habrá finalizado el match.—(Match que como se sabe no ha llegado a celebrarse.)

Otras muchas cosas oímos decir a Campolo. Que Pincho Gutiérrez es un manager muy experto y generoso; que Kid Chocolate fué estafado en su encuentro con Kid Berg; que el maravilloso cubano goza en el Norte de inúmeras simpatías; que si el vasco Uzcudum viene al Río de la Plata antes de diciembre, está dispuesto a enfrentarlo y que Young Stribbling es el peso completo que goza en estos momentos en Yanquilandia de mayor popularidad.

PAULINO GANARA A CARNERA PERO PERDERA CONMIGO

Esta fué otra afirmación del gigante de Quilmes, al oírla Gastañaga sonrie y dice a su adversario, con gran tranquilidad...

"Esa es una opinión tuya que no comparto contigo, en su segunda parte sobre todo"...

Y como nosotros pensamos como el gran boxeador vasco, salimos sin despedirnos del argentino que tiene tan mal carácter... fuera del ring".

Las veladas madrileñas

El viernes próximo—siguiendo la tradicional costumbre de los viernes pugilísticos de Price—se dará en este local una reunión, quizá la mejor de cuantas en él se han celebrado.

El joven Iglesias, que desde hace algunos meses no actúa en un ring madrileño, hará su reaparición enfrentado a un gran peso gallo catalán, a Compte, que es vencedor de plumas tan calificados como Jim Terry, Tormo, Torres y otros varios.

Arranz va a subir un nuevo escalón que le acerca al título que detenta Francisco Ros, enfrentando a Santiago Alós, el impetuoso valenciano, que no ha vuelto la cara ni ante el chileno Tapia.

Ino va a sufrir otro nuevo contraste. Esta vez será un inglés el que le dará la réplica, el primera serie Leo Wox, que ha vencido al oranés Esteve por k. o. en el segundo round Wox es uno de los pegadores más violentos del peso medio, y el madrileño nos ofrecerá su capacidad de asimilación.

Leo Wox es la primera vez que pelea en Europa continental; pero en Manchester, de donde es oriundo, cuenta con un bien ganado prestigio.

ROS NO QUIERE ENCONTRAR A INO POR "NINGUN PRECIO"

La Empresa del Circo de Price nos anuncia que han fracasado las gestiones que mantenía para poner el combate Ino-Ros en pie. Después de acceder a que el madrileño no pasase de los 79 kilos y terminar por ceder en cuanto a la cuantía de la bolsa, Artero contestó inopinadamente que Ros no pelearía con Ino a ningún precio.

Ya lo sabe la afición. Ros no quiere pelear con Ino de ninguna manera; quiere encontrar a Couroneau, al que le llevaba ocho kilos de ventaja.

SOBRAL PELEARA EN MADRID CON LORENZO Y DESPUES CON INO

Sabemos que se hacen gestiones para en el mes que viene poner en pie una pelea entre el gallego Sobral y el catalán Lorenzo; el vencedor de este encuentro saldrá con Ino.

Estos combates se celebrarán en Madrid, y hay quien da por descontado el encuentro entre Sobral e Ino, pues el catalán no puede ser un obstáculo para el galleguito de los puños de piedra.

Noticias y resultados

MARIN PELEARA EN VIGO CON SOBRAL... QUE TIENE LA MANO MEJOR

Nos aseguran que el francés Marín enfrentará a Sobral en Vigo, que tenía la mano mal... para encontrar a Ino el día 23; pero que la tendrá bien para pelear con Marín a primeros del próximo mes.

LO QUE PRODUCIRA LA PELEA PAULINO-MALONEY Y SU IMPORTANCIA PARA EL VASCO

Lou cree que la pelea entre Paulino y Maloney producirá en Boston, ciudad natal del segundo una entrada de entre 75.000 y 100.000 dólares.

Maloney reconquistó su perdido prestigio derrotando a Carnera, y vuelve a ser el ídolo de los aficionados bostonianos, que no pueden perdonar a Jack Sharkey, el otro residente de Boston, sus "ínfulas".

Una victoria sobre Jimmy colocaría sin duda a Paulino en línea para un match con Stribling o Sharkey en Miami (Florida), y hasta con el propio Max Schmelling por el campeonato mundial en junio del año entrante.

PAULINO, "GROGGY" POR PRIMERA VEZ EN SU VIDA

Copiamos el final de un artículo publicado en un diario madrileño:

"Bajamos al "hall" del hotel. Un grupo de amigos sale al encuentro del boxeador. Saludos, abrazos. Y un minuto después, a la calle, donde le espera un nutrido corro de curiosos, que al verle aparecer le rodea admirativo, rindiéndole el culto fervoroso y halagador que la multitud dispensa a los héroes, a los hombres que saben conquistar el éxito, venciendo con la espada de fuego del esfuerzo y la audacia al negro dragón policéfalo de la Indiferencia.—**M. Rodríguez Carrasco.**"

* * *

Muy bonito párrafo, Sr. Rodríguez; pero usted, y nadie más que usted, será responsable de que si Paulino lee "eso" haya estado "groggy" por primera vez en su vida, y, la verdad, no es patriótico darle al vasco esos "golpes" en vísperas de una pelea.

GABALDA PIERDE POR K. O.

Los "chauvinistas" franceses están de malas. Gabalda, el boxeador que empezaba a despertar sus entusiasmos después de su brillante actuación frente a Ivan Lafineur acaba de perder en la Sala Wagram con el checoeslovaco Necolny por k. o. en el octavo round.

¡Otra esperanza que se desvanece!

FARABULLINI VENCE

Montevideo.—Mario Farabullini ha vencido a Gómez, campeón de los pesos ligeros uruguayos.

TASSI PIERDE POR K. O.

Nueva York.—El peso semipesado italiano Nando Tassi, que tan brillante papel hizo ante el ex campeón mundial Jack Delaney, ha sido vencido por k. o. en tres vueltas en un ring de Chicago. El "derrotador" ha sido el americano Paolo Pantallo.

UN POQUITO MAS DE CARNERA

Ya tenemos un nuevo peso pesado "que pule su forma en el laboratorio de Badiola", según dice "Excelsior". Es un muchachote marquinés que, a decir del referido periódico, levanta 105 kilos con una sola mano. Es decir, a Carnera de un puñetazo.

BILLAR

PARTIDOS DE EXHIBICION

Los resultados de ayer fueron los siguientes:

Mora, 30 tantos; 116 de serie mayor, ocho entradas, 37,50 de promedio.

Alvarez, 119 tantos; 55 de serie mayor, 7 entradas, 17 de promedio.

Tafall, 300 tantos; 54 de serie mayor, 25 entradas, 12,50 de promedio.

Ortega, 230 tantos; 42 de serie mayor, 25 entradas, 9,20 de promedio.

Además de los profesores, Mora, Ortega, Tafall, Alvarez y Zapatero, que están inscritos para jugar el campeonato de España de profesionales, se dice como seguro que el amateur Vives, campeón dos veces de España a la partida a libre, tomará parte en tan interesante prueba. Asimismo, el notable jugador portugués Sr. Pereira se hace súbdito español para también poder actuar en dicho campeonato.

Para ULTIMA HORA

LLAME USTED AL

96823

OPTICA

Artículos fotográficos y laboratorio

VARA Y LOPEZ. PRINCIPE, 5

CARRERAS DE GALGOS

Programa de las carreras de galgos que se celebrarán el día 22 de Noviembre de 1930, a las tres y cuarto de la tarde

375 pesetas. A las 3,30.

Para toda clase de machos de TERCERA CATEGORIA que no hayan ganado.

1.º 250 pesetas. 2.º 75 pesetas. 3.º 50 pesetas.

MATRICULA, 5 PESETAS

1.—Cartuja	Justo Gómez	Rojo.
2.—Avión II	Pecesbarba-Del Brío	Azul.
3.—Atila	Julián Moreno	Blanco.
4.—Flamenco	Matías Barragán	Negro.
5.—Eclipse	Enrique Pranela Barnuevo	Amarillo.
6.—Avión I	Juan Abad	Blanco y Negro.
7—Lagartija	Carmen Asensi	Rosa.
8.—Colindres	José Luis Ruiz	Morado.

Segunda carrera (lisa). 375 pesetas. A las 3,55.

Para toda clase de galgos de TERCERA CATEGORIA que no hayan ganado, siendo preferidos los que se hayan clasificado segundos y terceros con premio.

1.º 250 pesetas. 2.º 75 pesetas. 3.º 50 pesetas.

MATRICULA, 5 PESETAS

1.—Chispa IV	Gonzalo Morales	Rojo.
2.—Centinela	Alejandro Martín	Azul.
3.—Lín	Felipe Sánchez Cabezudo	Blanco.
4.—Descarada	Amalio Gálvez	Negro.
5.—Dora III	Félix Díaz y Díaz	Amarillo.
6.—Trigémino	Juan Martín	Blanco y Negro.
7.—Abd-el-Krim	Jesús Ramírez	Rosa.
8.—Almadén	Jenaro Martín	Morado.

Tercera carrera (lisa). 475 peestas. A las 4,20.

Para toda clase de galgos de SEGUNDA CATEGORIA, siendo preferidos los que no hayan ganado en otoño.

1.º 300 pesetas. 2.º 100 pesetas. 3.º 75 pesetas.

MATRICULA, 7,50 PESETAS

1.—Adán	Miguel Acebes Cárdenas	Rojo.
2.—Tony Y'asi	Sacristán-Sánchez Cabezudo	Azul.
3.—Bizcocho	Conde de Velayos	Blanco.
4.—Levita	R. de Torres	Negro.
5.—Miss España	Emiliano Sacristán	Amarillo.
6.—Cotswold Friday	Manqués de Casa López	Blanco y Negro.
7.—Primoroso	Agustín y Sanz	Rosa.
8.—Soriano	Vicente de los Bois	Morado.

Cuarta carrera (lisa). 375 pesetas. A las 4,45.

Para toda clase de galgos de TERCERA CATEGORIA que hayan ganado, siendo preferidos los no ganadores de machos y hembras.

1.º 250 pesetas. 2.º 75 pesetas. 3.º 50 pesetas.

MATRICULA, 5 PESETAS

1.—Taqui.	J. y F. de Hoces	Rojo.
2—Guerrera	Francisco Méndez	Azul.
3.—Wolga	Sanz y Alonso	Blanco
4.—Montilla	Juan Salas	Negro.
5.—Relámpago V	Miguel Brea	Amarillo.
6.—Lira	Marqués de Villabrágima	Blanco y Negro.
7.—Papalina	Duque de Pastrana	Rosa.
8.—Pandereta	Mariana Tacón	Morado.

Quinta carrera (lisa). 700 pesetas. A las 5,10.

Para toda clase de galgos de PRIMERA CATEGORIA (clase A.).

1.º 500 pesetas. MATRICULA, 10 PESETAS 2.º 200 pesetas

1.—Flyn Folly	Jesús Cubas	Rojo.
2.—Solicitor	Marqués de Villabrágima	Azul.
3.—Artful Crack	Marqués de Casa López	Blanco.
4.—Al Fire Will Bill	Emiliano Sacristán	Negro.
5.—Stylisb Victor	Aurora Rodríguez	Amarillo.
6.—Old Son	Sacristán Sánchez Cabezudo	Blanco y Negro.

Sexta carrera (lisa). 800 pesetas. A las 3,35.

Para toda clase de hembras de PRIMERA CATEGORIA (clase B), excluyendo el ganador de la décimocuarta reunión de otoño.

1.º 500 peestas. 2.º 200 pesetas. 3.º 100 peestas.

1.—Lucky Love	Ana Rosa de Figueroa	Rojo.
2.—Chula II	Alejandro Martín	Azul.
3.—Corista	Arteaga-García Martín	Blanco.
4.—Adgie	Conde de Lérida	Negro.
5.—Foolish Fawn	Aurora Rodríguez	Amarillo.
6.—Dainty Panela	Alvaro de Figueroa	Blanco y Negro.
7.—Mora I	Teodora Martín	Rosa.

Séptima carrera (vallas). 325 pesetas. A las 6.

Para toda clase de galgos de SEGUNDA CATEGORIA, siendo preferidos los que no hayan ganado.

1.º 250 pesetas. MATRICULA, 5 PESETAS 2.º 75 pesetas.

1.—Bruja II	Clotilde Goyeneche	Rojo.
2.—Postinero	Marqués de Villabrágima	Azul.
3.—Bonita	Marquesa de Villabrágima	Blanco.
4.—Boby	Justo Esteban	Negro.
5.—Mocha	Mariano Bernabé	Amarillo.
6.—Betsy Cave	Marquesa de Villabrágima	Blanco y Negro.

LAS PROXIMAS REUNIONES SE CELEBRARAN LOS DIAS 26 Y 29 DEL CORRIENTE, A LAS TRES DE LA TARDE

RECORDS OFICIALES DE 457,19 METROS (500 YARDAS).

Lisa.—OLD SON, de los señores Sacristán-Sánchez Cabezudo, en 29 2/5, el día 25 de octubre de 1930.

Vallas.—BROWN DEAN, de don Jorge A. Gray, en 30 minutos (con cuatro obstáculos). el día 8 de noviembre de 1930.

Pronósticos

Nuestro compañero "Frasquito", el gran pronosticador, está enfermo. En su ausencia, y con el temor que ustedes pueden suponer, vamos a pronosticar sobre quiénes son los canes que hoy pueden vencer. Nosotros creemos acertar; sólo falta después que la suerte se encargue de darnos la razón, para que después "Frasquito" nos perdone la audacia.

En la primera carrera son "Colindres" y "Flamenco" nuestros favoritos.

En la segunda, "Trigémino" y "Abd-el-Krim".

En la tercera, "Costwold Friday" y "Primoroso".

En la cuarta, "Volga" y "Papalina".

En la quinta, "Solicitor" y "Old Son".

En la sexta, "Lucky Love" y Mara I".

En la séptima, "Betsy Cove" y "Mocha".

La jornada de anteayer

RESULTADOS Y DETALLES

Primera carrera (lisa), para toda clase de galgos de tercera categoría; 375 pesetas.—Primero, "Paleto", de Gregorio Lucas; segundo, "Trigémino", de Juan Martín, y tercero, "Sultán", de Tomás Ferrer. No colocados: 4, "Eclipse", de Francisco Pérez Pozuelo; 5, "Mariposa", de Agustín Chares Piñero; 6, "Lagartija", de Carmen Asensi; 7, "Clown", de Eduardo Martínez Espadero, y 8, "Artillero", de la duquesa de Durcal.

Tiempo: 32" 3/5.

Apuestas.—Ganador, 3,60; colocados, 1,20, 1,10 y 1,20.

Detalles.—Carrera de excelente fisonomía. "Eclipse" había iniciado el desfile seguido de "Trigémino". Pronto varía la colocación de los dos, y les siguen "Paleto", "Lagartija" y "Sultán". La tercera afloja, lo contrario de "Paleto", que mucho antes de la meta ya se pone en segundo lugar. "Sultán" consigue colocarse.

Segunda carrera (lisa), para toda clase de machos de tercera categoría; 375 pesetas.—Primero, "Rápido II", de Dámaso González, y segundo, "Papalina", del duque de Pastrana. No colocados: 3, "Lancero II", de Cubas-Roces; 4, "Navarrete", de Julián Belinchón; 5, "Careto I", de Jenaro Martín; 6, "Wolga", de Sanz y Alonso, y 7, "Postinero", del marqués de Villabrágima.

Tiempo: 32" 2-5.

Apuestas.— Ganador, 1,70; colocados, 1,40 y 1,60.

Detalles.—También interesante, como la anterior. "Papalina" y "Lancero" luchan por el primer puesto al principio, seguidos por "Postinero", pero a éste le empujan por el exterior y ya pierde toda la probabilidad. En frente surge "Rápido II" en el tercer puesto, y la posición se conserva hasta la última curva. A la entrada de la recta no se registra más variación que el avance de "Rápido II", que gana la carrera "Wolga" corrió muy mal.

Tercera carrera (lisa), para toda clase de machos de segunda categoría; 475 pesetas.—Primero, "Noblejas", de Julián Rodríguez, y segundo, "Chicuelo", de Francisco García Nebot. No colocados: 3, "Tony Y'ais", de Sacristán Sánchez Cabezudo; 4, "Primoroso", de Agustín y Sanz; 5, "Bengalí", de Agustín y Bravo; 6, "Montes I", de Basilio Jiménez, y 7, "Estudiante", de Julián Sacristán.

Tiempo: 32" 1/5.

Apuestas.—Ganador, 3,30; colocados, 2,30 y 3,10.

Detalles.—Ganada en cabeza por "Noblejas". Iba pegado a él "Tony Y'ais", pero éste afloja precisamente en el final, a pocos metros de la meta, y le bate el otro por muy escasa diferencia. Después del primer viraje, "Estudiante", que iba en quinto lugar, pero a buena marcha y con excelente impresión, tropezó y dió una voltereta, no pudiendo terminar la carrera. Entró en el ring cojo.

Cuarta carrera (lisa), para toda clase de hembras de tercera categoría; 375 pesetas.—Primero, "Madrileña", de Juan Bonafé; segundo, "Ardilla I", de Estremera-Montalto, y tercero, "Samaritana", del conde de Lérida. No colocados: 4, "Montilla", de Juan Salas; 5, "Pandereta", de Mariana Tacón; 6, "Romántica", de Arteaga García Martín; 7, "Mezquita", del conde de Velayos, y 8, "Alondra", de Francisco Pérez Pozuelo.

Tiempo: 31" 2/5.

Apuestas.—Ganador, 1,70; colocados, 1,10, 1,30 y 1,50.

Detalles.—"Montilla", "Samaritana" y "Ardilla" son las que parten en cabeza. En el recodo, "Madrileña" les caza y esta perra va aumentando la ventaja hasta la meta. Ya desde en frente, "Ardilla" y "Samaritana", por este orden, habían asegurado las colocaciones. "Romántica", peor en cada actuación.

Quinta carrera (lisa), para toda clase de galgos de primera categoría, clase B; 800 pesetas.—Primero, "Glider Boy", de Felipe Sánchez Cabezudo; segundo, "Foolish Fawn" de Aurora Rodríguez y tercero, "Dainty Panela", del marqués de Villabrágima. No colocados: 4, "Eager Eyes", de Francisco de la Torre; 5, "Mora I", de Teodora Martín; 6, "Judas", de Juan Bonafé; 7, "Corista", de Arteaga García Martín, y "Lucky Love", de Ana Rosa de Figueroa.

Tiempo: 32".

Apuestas.—Ganador, 7,80; colocados, 2,10, 1,40 y 1,90.

Detalles.—Carrera muy emocionante en todo momento por sus grandes variaciones y, sobre todo, por su final, en el que entre los tres primeros iban separados cada uno por una cabeza escasa. Se destacó "Follish Fawn" primeramente, pero en la recta de en frente se adelanta "Glider Boy", seguido de "Dainty Panela". Este toma la delantera en el recodo, y parece dominar la situación, pero los otros se ciñen mejor y vuelven a ponerse a su altura. En toda la recta se desarrolla una verdarera lucha entre los tres primeros galgos. "Foolish" todavía está delante, pero el otro norteamericano mete la cabeza antes en el tranco supremo. Un final verdaderamente emocionante.

Sexta carrera (lisa), para toda clase de hembras de segunda categoría; 475 pesetas. — Primero, "Wimgs", de Roberto Martínez; segundo, "Bonita", de la marquesa de Villagrágima y 3.º "Trianera" también de la marquesa de Villabrágima. No colocados: 4, "Lola", de Antonio García; 5, "Lista", de Mariano Bernabé; 6, "Oliva", del duque de Montalto; 7, "Imperial", de Angel Rubio, y 8, "Lima", de Felipe Sánchez Cabezudo.

Tiempo: 31" 4/5.

Apuestas.—Ganador, 3,00; colocados, 1,20, 1,90 y 1,40.

Detalles.—"Trianera", según costumbre, toma la delantera, seguida de "Wimgs" y "Lola II". "Lima" opta por volver a la jaula y, afortunadamente, no entorpece la marcha de la liebre mecánica. En las proximidades de la meta surge "Bonita", que pasa a "Lola", "Trianera" marca una ligera parada, y entonces es pasada por "Wimgs" y "Bonita", conservando el tercer puesto con poca ventaja. Dos metros más allá le pasa "Lola II".

Séptima carrera (vallas), para toda clase de galgos de primera categoría; 400 pesetas.—Primero, empatados, "Fritz Tilson", de Mercedes Gudin, y "Add Santell", de Sacristán Sánchez Cabezudo; 3, "Relámpago V", de Miguel Brea, y "Golondrina", de Juan Abda.

Tiempo: 32".

Apuestas.—Ganador, 1,00 y 1,00; colocados, 1,20 y 1,20.

Detalles.—Carrera estupenda en todo el recorrido. En los primeros cien metros iba delante "Fritz Tilson", pero en la valla de en frente se adelantó "Add Santell". En la curva le caza el otro y se pone otra vez en cabeza. En saltos, "Add Santell" se pone de nuevo a la altura del primero, y ya en terreno liso, los dos perros marchan muy igualados, que en la misma meta no se ha podido apreciar la menor ventaja.

CARRERAS DE GALGOS

Programa excepcional

Selección entre galgos de todas categorías

Nacionales contra norteamericanos e ingleses

Correrá el famoso Old Son

Esta tarde a las tres y cuarto

Tribunas, 3 pts.

General, 1 pta.

Pelota

EL CAMPEONATO DE HOGAR VASCO EMPEZARA EL PROXIMO DOMINGO

Pasado mañana, domingo, día 23, empezará a jugarse en el Frontón del Hogar Vasco el anunciado campeonato social de pelota, a pala y mano, cuya celebración promete ser un verdadero éxito, a juzgar por el gran número de aficionados que han solicitado la inscripción para participar en el mismo, y cuya lista, aún no ultimada por la Comisión organizadora, procuraremos insertar en un próximo número.

Los partidos anunciados para jugarse el domingo son los siguientes:

Por la mañana:

A las ocho, a pala, Poli y Vázquez contra Mendicute hermanos (tercera categoría).

A las nueve, a pala, Arangüena y Palacios contra P. Garay y Arellano (segunda categoría).

A las diez, a mano, Begares y Gutiérrez contra Melilla e Irigoyen (segunda categoría).

Por la tarde:

A las tres, a mano, Reyzábal y Pastor contra Martínez y Ariño (primera categoría).

A las cuatro, a pala, Zarranz y Zabalza contra Torquito y Hernández (primera categoría).

Como delegados actuarán los señores Gamboa y Arangüena, por la mañana y tarde, respectivamente.

Notas necrológicas

EL GENERAL EXCMO. SR. D. PEDRO AREAL

En Madrid ha fallecido, a la edad de setenta y un años, el excelentísimo Sr. D. Pedro Areal, general del Arma de Caballería y padre de nuestro querido compañero de Redacción D. Esteban.

Por expresa voluntad del difunto no se ha hecho pública la noticia de su muerte, lo que ha impedido que se manifestaran las muchas simpatías con que contaba entre la sociedad madrileña.

Militar de estirpe, D. Pedro Areal gozaba de un bien ganado prestigio entre sus compañeros de armas.

Esteban Areal, nuestro compañero, sabe que en esta casa todos participamos sinceramente del dolor que le aflige.

Ministerio de Educación, Cultura y Deporte

FUTBOL

ZAMORA A PORTUGAL

Adhesiones a nuestra iniciativa

La idea expuesta en GRAN SPORT hace unos días ha merecido la mejor acogida y el apoyo cordial de varios camaradas.

Ayer, "La Libertad" reproducía íntegramente el artículo de "Player", y su crítico, nuestro entrañable "Artajx", le apostillaba con estas líneas:

"Estamos conformes en un todo con lo que el notable crítico "Player" ha escrito en GRAN SPORT. La Federación Nacional tiene la obligación moral de incluir al mejor guardameta europeo entre los expedicionarios que han de ir a Oporto.

Ricardo Zamora, el "as" indiscutible, no puede estar ausente en un partido que juegue el equipo representativo de España. Y ya que en esta ocasión, bien a su pesar—estamos de ellos seguros— no puede tomar parte activa, su presencia serviría de aliento para que el once español se batiese con el máximo ardor.

Los discípulos procurarían dejar en buen lugar al maestro."

Cruz y Martín, el admirado amigo, decía anoche en su autorizada tribuna de "La Voz":

"De acuerdo con "Player". La Nacional, aunque sólo sea para llevarlo como turista, debe hacer figurar en la expedición a Oporto a Ricardo Zamora. Si no hubiera sufrido la lesión que padece tendría un puesto en el equipo: el que ha ocupado en todos los matchs internacionales de España, con la excepción de uno, contra Portugal precisamente, que se jugó coincidiendo con otro que en un alarde de disponibilidad de elementos concertó nuestro país, y los de la Olimpiada de Amsterdam, donde por quijotismo sólo acudimos como amateurs.

Zamora, que tanto ha hecho por el prestigio del futbol hispano, debe recibir esta prueba de consideración y afecto de los directores de ese futbol. Ni lo veda un precepto reglamentario, ni hay la dificultad metálica que pudiera quebrar la iniciativa plausible de nuestro querido camarada, que publicó en GRAN SPORT hace unos días, y que por exceso de original no hemos podido recoger hasta hoy."

Por su parte, "Rienzi", como suponíamos conociendo su cordial proceder, escribe anoche en "Informaciones":

"Nos habrá de perdonar el querido "Player", el buen crítico de GRAN SPORT, la coladura de ayer.

Hace ocho días recibimos una carta firmada por "Varios españoles", en la que se nos pedía apoyáramos la idea de que Zamora fuera a Portugal con el equipo español. Nos pareció de perlas, y en nuestra "peña" de "Negresco" la comentábamos el lunes delante de Colsa, González Tablas, Lecea, Galerón Egaña y otros, diciendo que íbamos a solicitar tal merced de la Nacional. Hace unas noches, al secretario de la Federación Centro, Sr. Alvarez Zamanillo, le dijimos lo mismo por teléfono. ¿Es verdad, Sr. Alvarez?

No recibimos GRAN SPORT en nuestra Redacción, y sólo podemos verlo cuando la circunstancia o la casualidad nos proporciona la fortuna de adquirirla, o sea si salimos a la calle por las mañanas. El número en que "Player" lanzaba la iniciativa no lo vimos. Hoy nos descubre "La Libertad" la coincidencia. Y como aquí de lo que se trata es de que Zamora vaya a Portugal, reconociendo esto y reconociendo la primacía de "Player", para el que tenemos nuestras admiraciones y nuestros respetos, nos unimos a su iniciativa cordial y fraternalmente.

Y ya somos tres: GRAN SPORT, "La Libertad" y nosotros los que coincidimos en la petición. Con nosotros estarán, sin duda todos los restantes colegas y la afición española por entero.

Ahora es la Nacional la que tiene la palabra."

Con tan buenos valedores la iniciativa que acertamos a exponer estamos seguros que se llevará a la práctica.

La Federación Centro sabemos que se dispone a apoyar el deseo nuestro, que es el de todos los aficionados madrileños, y en el Comité de la Real Federación Española, donde no caben nunca más que propósitos verdaderamente deportivos, no habrá inconveniente alguno.

Felicitémonos por que Zamora pueda dar con su presencia en Oporto la inyección moral, que si no precisan nuestros jugadores, nunca está de más en una contienda de esta importancia.—P.

Nos dicen que...

El Colegio del Centro no ha impuesto ninguna sanción al árbitro D. Juan Neira por haber actuado como juez de puerta en partidos en los que intervino el Athlético, club del que se le suponía socio.

Que esas sanciones, a las que se refiere el artículo 131 del reglamento de Federaciones, no podían imponerse al señor Neira, porque en septiembre último se dió de baja como socio de dicho club.

El propio interesado nos lo comunica en atenta carta, que es una prueba de la delicadeza con que procede.

* * *

Parece que el Colegio no podrá imponer castigos por dicha causa a ninguno de sus colegiados .. porque no hay ningún árbitro que sea socio de ningún club.

Es decir, que ni Montero, ni Arias, ni ningún otro de los que suponían incursos en el ya famoso artículo número 131, sufrirán la penalización anunciada.

Todos, todos se dieron de baja en sus antiguas Sociedades con la oportunidad debida.

Lo que celebramos, por ellos, claro está.

* * *

Aún no se sabe en qué campo de Oporto se jugará el octavo encuentro Portugal-España.

La Federación Española lo ha preguntado a la portuguesa, que todavía no envió la contestación.

* * *

El propósito de concentrar a los jugadores seleccionados en Madrid y que verifiquen un entrenamiento, a puerta cerrada, en Chamartín, el miércoles próximo, depende de las noticias que tenga el lunes el señor Mateos sobre si alguno de los jugadores resulta lesionado en los partidos de mañana.

Cosa, naturalmente, que deploraríamos mucho.

Y, con nosotros, toda la afición española.

* * *

Según sea uno u otro día la concentración en Madrid, la marcha a Oporto del equipo se efectuará el jueves o el viernes.

El itinerario es: Delicias-Valencia de Alcántara-Entrancamento-Oporto.

Representando a la Federación Española irá el vocal del Comité, señor García Durán.

* * *

El Alcántara tiene mucho interés, que comprendemos perfectamente, en hacer constar que sólo fueron tres tantos los que le hizo el Madrid en el partido de entrenamiento del miércoles.

No es lo mismo seis que tres. Aunque el vencedor tenga la categoría del equipo "merengue".

* * *

Según "un socio del Athlético", Fuertes, el exterior izquierda, se encuentra en magnífica forma.

En el entrenamiento del miércoles, jugando con la delantera de los "éxitos", metió un formidable goal y estuvo centrando muy bien.

No sería extraño que reaparezca pronto.

* * *

En una nota que se inserta en la Sección pública: que el Stadium es más capaz que los demás campos, y que el jugarse en Vallecas es el motivo de que el Athlétic haya puesto las entradas generales "a duro".

Pero compulsados en la Federación los aforos, se comprobó que Vallecas y Chamartín tienen más capacidad que el Stadium.

¿Razones? Puede ser que el espacio está muy poco aprovechado o mal dispuestas las localidades

Lo que no se puede, de ninguna manera, es invocar una capacidad que no aparece, por lo menos legalmente.

Con ese equívoco están jugando hace mucho tiempo. Pero ya lo deshizo la Federación.

* * *

No hay variación en las alineaciones anunciadas. Todas se mantienen igual.

La del Nacional, la del Rácing, la del Athlétic, la del Madrid... Todas, todas. También las del Unión y la Tranviaria.

* * *

La incorporación de Cabezo al Athlético ha sido una sorpresa para el Celta.

Según nos comunica nuestro corresponsal en Vigo, el Celta se dispone a ejercitar sus derechos, los que debe tener, sobre su antiguo equipier.

Y le dará al mejor postor. ¿El Español? ¿El Barcelona? ¿El Athlétic?

¡Ahí, pesetas! ¡A gastarlas!

Lo cierto es que el asunto no se presenta tan claro como parecía.

* * *

Una candidatura que tiene muchísimas probabilidades de obtener el triunfo en la Junta general del Real Madrid, es en la que figuran seguros los marqueses de Portago y Bolarque y D. Luis Usera Bugallal.

Para los otros puestos se barajan los nombres de Santiago Bernabeu, Gonzalo Aguirre, Benito Picó y algún otro.

Sería una directiva de verdadera altura.

Astrágalo

MADRID-ATHLETIC

Canje de localidades

Los señores que han adquirido entradas al campo sin fecha taladrada deben pasar a canjearlas por las que tienen tal requisito, en la Federación regional Centro (Fernanflor, 6), esta tarde, de seis a nueve, o mañana, de diez a doce de la mañana.

Se advierte que al campo no tendrán acceso los que presenten las entradas sin taladrar por lo que es obligatorio efectúen el canje.

El "socer" argentino Stabile va a ganar mucho dinero en Italia

El famoso footballer argentino Guillermo Stabile, que tanto destacó en el campeonato mundial, debe hallarse ya en Génova, contratado para jugar durante tres años en el Genova and Cricket Football, Club de la capital lombarda. Stabile recibió por el traspaso la cantidad de 200.000 liras (unas 90.000 pesetas), y percibirá un sueldo mensual de 7.000 liras (unas 3.000 pesetas).

Chofers, Gabanes. Cruz, 40.-Casa Reino

Alineaciones

He aquí algunas alineaciones para los partidos de mañana:

Imperio.—Díez; Ciudad, Villalla; Mora, Villanueva, Leatherdale; Moisés, Cominges, Suárez, Villar, Galé II.

* * *

Cafeto.—Manolín; Gonzalo, Tomaseli; Gómez, Vázquez, Velázquez; Penedo, Sami, Tanín, Antonio, Martín.

* * *

Leganés.—Flores; La Cruz, Zugázaga; Sáez, Sanz, Ontiveros; Mayoral, Romero, Quijano, Peña y Perlado.

* * *

Gráfica.—García; Barceló, Telesforo; Isidoro, Romero, Oscar; Inocencio, Peracho, Rodríguez, Domínguez, Palazuelos.

* * *

Alcántara.—Juan; Pepín, Del Hierro; Hermida, Ayari, Carra; Garrido, Parra, Páramo, Méndez, Vesco.

* * *

Patria.—Ramón; Martín, Soria; Rodríguez, Campos, Barrio; Alonso, Parejo, San Pedro, Honorio, Eladio.

* * *

Arenas Sporting.—Agulló; Barrios, Navarro; Quevedo, Iparaguirre, Rodríguez; Mesa, Dur, Aurco, Quinqué, Veda.

Capitán: Agulló.

CLUB DEPORTIVO

Martínez; Velasco, Iriarte; Fernández, Beratalnes, Cano; Campillo, Claudio, Pozo, Ruíz y Macasaga.

FERROVIARIA

Fernández; Rodas, Alonso; Rafa, Egea, Casal; Goyanes, Blasco, Arcitio, Martínez y Casas.

Los no "federados"

Mañana, a las dos de la tarde, en el campo del Ciudad Real, se celebrará un interesante encuentro entre los equipos reservas del Cáceres y Ciudad Real F. C.

Estos últimos presentarán su "once" en la forma siguiente: Pozas; Marín, Díaz, Andrades, Clemente, Velasco; Pozas II, Lolle, II, Morera, Paco, Ramírez.

* * *

Mañana domingo 23, a las diez de la mañana, en el campo de los primeros, jugarán el Colegio de los Guardias jóvenes, contra el Deportivo C. I. O.

El C. I. O. se alineará: Ruiz; Marcos, Díez; Miranda, Chisbert, Fernando; Lloreda, Cabrera, Perico, Mendoza, Iglesias.

Partido este que deben de ganar los Guardias, pero que si los chicos del C. I. O. se animan como ellos saben hacerlo, puede haber sorpresas, pues a la mayor técnica de los primeros puede oponerse el entusiasmo de los segundos.

Gregorio Ruíz (Pamplinas)

FUTBOL ENTRE OBREROS

Un encuentro de selección

Mañana, en el terreno del Club Deportivo Ciudad Real, se celebrará un interesante encuentro de selección a base de jugadores del Natura y Ciudad Real, con objeto de clasificar a los que formarán el equipo que irá a París a principios de año, para celebrar un encuentro frente a la Selección Obrera de aquella capital y así devolverles la visita que aquéllos nos hicieron en el pasado mes de mayo.

El encuentro comenzará a las once en punto de la mañana, y ambas selecciones se alinearán en la forma siguiente:

Equipo rojo.—Sánchez; Carreras, Nene; Valencia, Benito, Marbán; Menéndez, Pérez, Raspunt, Cinzano, Lozas.

Equipo amarillo.—Canor; Luis, Graiño; Pedro, Tino, Gaspar; Ortega, Zolle, Manolo, Evangelista, Barnés.

Asturias

Oviedo.—Conseguida—¡al fin!—la ansiada clasificación para participar en las eliminatorias de la Copa, los dirigentes del Club local han aprovechado la fecha libre del domingo, día 23, para pulir la forma de sus representantes deportivos con vistas a la competición liguera que va a comenzar.

El equipo que se enfrentará al once de Teatinos será el Racing santanderino, en "match" revancha del jugado en el Sardinero y que tan catastrófico resultó para las huestes de Oscar.

Veremos si la inclusión de Alamo en la delantera ovetense inyecta la cantidad de "dinamita" necesaria para que las cosas cambien de aspecto, pues si no... adiós Liga.

* * *

El domingo se encontrarán en Sama el Racing langreano y la Sportiva ovetense. La lucha será épica, ya que de ella puede salir el Campeón regional de la segunda categoría, y prueba del entusiasmo y espectación que se han levantado son las caravanas que se organizan con objeto de animar a los bravos muchachos de Vetusta, que no sería difícil vuelvan a casa con el codiciado trofeo.—CASTILLO.

Murcia

Hemos de ser francos

LORCA S. C. SUB-CAMPEON

Lorca.—Ya ha terminado el Campeonato en esta región, siendo clasificados el Real Murcia y el Lorca S. C. para tomar parte en el Campeonato de España.

Según el corresponsal en Murcia de GRAN SPORT, en la reseña Lorca-Imperial, dice: "...este equipo que, por una actitud ridícula del Cartagena, ha llegado al Sub-campeonato, demostró que le viene muy ancho el título que le han colgado." ¿Tomó el corresponsal en cuestión la alineación del equipo lorquino? Si lo hizo, vería que fué un equipo mixto, por causa de unos lesionados y otros descalificados; además, el encuentro carecía de interés, por cuanto la clasificación estaba resuelta; no obstante, reconozco que el Lorca debió de jugar más de lo que jugó.

No hay derecho a que después de actuaciones tan brillantes, y aunque el equipo se alineara completo, hicieran el partido de "chunga" frente a un Imperial que, a decir verdad, es más inferior que los lorquinos.

La Directiva debe de tomar medidas enérgicas para que no se repitan actuaciones como las que nos ocupa, y no hacer que la afición decaiga con resultados tan funestos que, más que nada, van en perjuicio del Club.

EL PROXIMO DOMINGO: LORCA-R. MURCIA EN LA CONDOMINA

Para el próximo domingo, día 23, y en el campo de "La Condomina", se ha concertado un partido Lorca S. C.-Real Murcia. Este partido es como homenaje a los lorquinos, por haber quedado Sub-campeones por primera vez.

El Lorca irá completo, a falta de López que está descalificado y Fernández, lesionado.

EL CASTELLON A LORCA

Aún que no oficialmente, se dice que se ha concertado un partido amistoso con el C. D. Castellón, para el día 8 del próximo mes de Diciembre.

EL LORCA S. C. EN LA LIGA

Por conducto de la Directiva sabemos que han solicitado de la Nacional el ingreso para la tercera división de La Liga.

Es de esperar sea acogida satisfactoriamente la propuesta, debido a que el Lorca S. C. actualmente se encuentra en condiciones para dicha competición.—ALBEROLA.

Castilla - León

Nuevos jugadores para la Cultural

León.—La Directiva del Club leonés desea variar la formación de su equipo para ver si consigue darle la forma perfecta que no acaba de encontrar.

Después de multar a varios jugadores del primer equipo, colocó cinco jugadores de reserva frente al C. D. Palentino. Ahora piensa incorporar a sus filas a dos nuevos jugadores. Uno es Castellote, interior izquierda del Padura de Bilbao, y el otro, Balaca, del Deportivo de Coruña, y que, por necesidades familiares ha fijado su residencia en esta capital.

De ambos jugadores se tienen las mejores referencias, y en los entrenamientos han dejado buena impresión.—CORRESPONSAL.

Racing Nacional

Esta tarde en el campo del Nacional se celebrará este emocionante partido ya que el vencedor tomará parte en el **Campeonato de España**

Galicia

El Campeonato de la serie B

SU IMPORTANCIA EN LA REGION GALLEGA

Es muy interesante, en nuestra región, el Campeonato de la serie B, que se juega en cuatro grupos.

Constituyen estos grupos:

Zona de Vigo: Unión Sporting, Español, Ciosvin y Deportivo Guardés.

Zona de Pontevedra: Alfonso XIII Alondras, Beluso y Moaña.

Zona de Compostela: Villagarcía, Compostela, Noya y Betanzos.

Zona de Orense: Carballino, Orense y Monforte.

En el grupo de Vigo es donde se prevé más difícilmente el vencedor.

No así por lo que respecta a los demás, que parecen tener todas las probabilidades los teams Alondras, Compostela y Orense.

Los cuatro vencedores de estos grupos van a la Promoción Gallega, contendiendo con los cuatro últimos del Campeonato de primera categoría, y a la vez que aspiran a la serie A, puntean en los matches entre ellos para el Campeonato de su serie.

Cada temporada es más duro y competido este torneo, en el que intervienen equipos de poblaciones importantes de la región, algunos de ellos con campos magníficos y con legiones de supporters que riñen verdaderas batallas deportivas por ver a sus teams en la lista de los promocionistas.

Este Campeonato de la B, es de unos alicientes extraordinarios para todos los participantes, porque todos ellos pueden comenzar una temporada en su serie y verle al final de la lucha encumbrados a la A.

Es el torneo en que se pelea con más arrestos y entusiasmos, ya que ningún equipo está supeditado a centralización alguna, no teniendo las dificultades que se observan en otras regiones para ascender.

* * *

Desde la creación de esta competición, con doble carácter, siento una franca simpatía por el torneo de estos equipos.

Presencio con agrado muchos de sus partidos, en los que observo la existencia de jugadores jóvenes que se asimilan bien lo que ven a los "ases" del Celta, Deportivo y Racing, teniendo, además, una buena cualidad, como es la de que leen con fruición cuanto de deportes se escribe y comentan y discuten con más sentido y quizá con más calor todo lo que se refiere al football, que los jugadores consagrados.

Los equipiers de estos grupos forman el nuevo ejército de una época próxima, llamada a dar gran esplendor al football de Galicia.

PERROQUET.

Vigo. Noviembre.

Mañana a las 11 en la Ferroviaria gran partido de Campeonato
CAFETO-IMPERIO
General, 0,75 Preferencia, 1 pta.

Guipúzcoa

Ante Real Sociedad Osasuna

San Sebastián.—Reina enorme expectación ante el partido Real Sociedad de San Sebastián - Osasuna, que como se sabe es decisivo para la clasificación en el campeonato mancomunado.

En la Real Sociedad, según se asegura, se alineará Marculeta de medio centro.

De Pamplona llegarán trenes especiales.

Vizcaya

ALINEACIONES

Bilbao.—Como ya anticipé ayer, el Athlétic no podrá alinear a Chirri que se encuentra enfermo con anginas.

En su lugar jugará Bata.

El Arenas presentará íntegro el once de Vitoria.

SAQUES DE ESQUINA

Hemos leído un interesante artículo de José María Mateos, sobre la huída de Rubio.

Ameno, enjundioso, como todos los suyos, Mateos examina a Rubio como hombre, como jugador, como fenómeno y como carácter.

Y del "caso" Rubio saca deducciones acertadísimas. Considera Mateos que el Madrid no ha perdido nada con la marcha de Gaspar Rubio y el fútbol español tampoco. Dice que lo llevó al equipo nacional convencido de que era superior a todos en ese puesto. No puede quejarse de él —dice—, pues si en algún momento flaqueó, en conjunto está satisfecho de su actuación.

Pero después de última temporada y considerando que en la selección han de jugar conjuntamente los factores moral y material, había prescindido de Rubio. Tal vez para siempre. "Mucho hubiesen tenido que cambiar las cosas para volverme a acordar de él"—concreta.

Coincide también Mateos con los que consideran que vale más la unión la moral, la disciplina, que no uno ni once fenómenos. Aunque cree que si a Rubio le van mal los asuntos en América y vuelve a España, no se sacarán las debidas enseñanzas de su "caso".

Es verdad. Si Rubio vuelve, lo tendremos otra vez de "as", de fenómeno en el Madrid. Cierto.

Pero no menos cierto que si hay cien Clubs en España capaces de mantener en sus filas a jugadores de la categoría de Rubio, noventa y nueve se lanzarían a buscar su concurso a la menor oportunidad.

El número cien, el Club "desdeñoso", podría ser el Athletic bilbaíno.

Y veríamos si a Rubio lo tuvieran tiro...

* * *

Sencillamente insólito. Este proceder se sale de lo corriente y merece ser divulgado y aplaudido. Por su ejemplaridad.

Saben ustedes que por Levante hay ahora un problema: el caso del jugador del Castellón, Agost, por el que el Club de la Plana está a punto de perder su participación en el campeonato de España.

El asunto puede que esté fallado a estas horas. Para nuestro comentario es lo mismo. Nosotros queremos destacar el comportamiento de algunos colegas valencianos, como Alarcón, Zafrilla y Caireles, que se han puesto resueltamente en favor del Castellón.

Hasta el extremo de que los periódicos de Castellón, cuando han querido reforzar los argumentos, les bastó con reproducir párrafos y artículos de "El Mercantil" y de "La Voz Valenciana".

Bien merece la deportividad de nuestros camaradas valencianos que hagamos pública nuestra felicitación.

* * *

Por Cataluña se registran frecuentes agresiones a los árbitros. Sólo el domingo hubo que lamentar tres.

La más grave, en San Cugat, donde el colegiado Sr. Alvarez, fué acometido a puñetazos por un jugador local, y en unión de dos mozos de escuadra, que intentaron protegerlo, tuvo que salir a escape, a campo traviesa, en un "cros" desesperado, saltando tapias y verjas, para librarse de las iras del respectable, que sólo se calmó en presencia de la Guardia civil.

Coll, también árbitro, fué agredido en Manresa a la terminación del partido, y tuvo que permanecer hora y media en la caseta. Y en Palafrugell, el árbitro recibió las "caricias" del público al finalizar el encuentro Palafrugell-Martinenc.

Eso ocurre en todas las regiones constantemente, no sólo en Cataluña.

* * *

Extraña más, por ello mismo, que cada vez hay más aspirantes al martirologio. Que aumenta en proporciones extraordinarias el número de los "nazarenos".

A la vista tenemos la relación de los árbitros colegiados en las regiones para la temporada de 1930-1931. Designar a todos los árbitros, implicaría disponer de medio número de GRAN SPORT. Totalizaremos.

En Aragón, hay once señores de la trencilla. Treinta y dos en Asturias. Otros once en Baleares, todo un equipo. Diecisiete colegiados en Canarias, nueve en Las Palmas y ocho en Tenerife. En Cantabria, cuéntanse dieciocho. Cinco en Castilla-León. Sesenta y siete, el récord, en Cataluña. Nada menos que sesenta en Madrid. Veintiuno en Galicia. Dieciocho en Guipúzcoa. Mal número, trece, en Murcia. Seis árbitros en Navarra. En Andalucía, diecisiete. Veinticinco en Valencia. Y cierra la lista Vizcaya, con cuarenta y cinco.

Eso, después de la revisión. Con la colegiación forzosa y la cuota de 80 pesetas. Trescientos sesenta y seis "nazarenos", que a dieciséis duros, han satisfecho casi seis mil duritos, exactamente, 29.280 pesetas.

Buena cifra.. Lo que ya no son buenos, son los trescientos sesenta y seis jueces. Entre los que habrá de "todo".

* * *

Nuestro gran Homero Rodríguez ha despertado las aficiones poéticas de un número incalculable de deportistas.

En varios periódicos de la corte, y fuera de la corte, hemos leído composiciones dedicadas al sport.

¡Cómo está el Olimpo!

Hay variedad de metros y de rimas. Lo último leído es una oda dedicada al medio centro del Rácing de Santander. El autor anuncia otra oda en honor del Rácing.

No resistimos la tentación de copiar aquélla:

"BARAGAÑO

En el equipo del Racing
se alinea un gran jugador
que se llama Baragaño
y es un medio superior.
Jugador insuperable
por su forma de cortar;
tiene un toque formidable,
y ¡qué bien sabe pasar!
Su fuerza nunca se agota,
es infranqueable muralla,
y por su lado la pelota
rara vez llega a la valla.
Si algún lector de este diario
difiere con mi opinión,
yo le ruego que no dude
en enviar contestación.

Nicolás Urbistondo."

Bueno que hagan versos; pero romances, no.

PROSS

Jaime Lazcano, nos habla del domingo de San Mamés y del de Vallecas

En verdad que la suerte es la mejor compañera del reportero, se busca afanosamente a una persona y no hay manera de dar con ella, y sin embargo, llega la ocasión en que aparece como llovida del cielo.

Esto es lo que nos ha ocurrido a nosotros con Jaime Lazcano. Cuando ni por lo más remoto pensábamos verle se nos aparece providencialmente por la Plaza del Rey. Le paramos y después de los saludos de rigor seguimos con él, Barquillo adelante a Alcalá.

Aprovechando el feliz encuentro le dirigimos unas preguntas, y al decirle que son para los lectores de GRAN SPORT accede gustoso.

—Quiero que me cuentes, aunque ya sea un poco retrasada la noticia, algo de lo que sucedió el pasado domingo en San Mamés.

—Pues nada, que jugamos mejor de lo que muchos "cenizos" se imaginaban y que si se descuida un poco el Athlétic le damos el gran susto. Fué una lástima, perdí yo un par de tantos que si los cojo bien, a estas horas teníamos apuntada una mágnifica victoria sobre los "cachorros".

—¿Qué tal estuviste tu en el centro del ataque?

—Hombre ¿que quieres que te diga? Yo hice todo lo que pude, igual que los demás compañeros. Queríamos demostrar que no estaba el Madrid tan malo como le querían pintar, y al mismo tiempo, demostrar que algunos todavía pueden ir al equipo nacional. Pachuco Prats se partió el pecho, se jugaba el puesto pero le gano con creces, igual que Peña y Quesada.

—Y que tu en el extremo ¿no?

—Jugué poco en ese puesto, ya que la lesión de Eugenio fué ya avanzado el segundo tiempo; por cierto que ¡vaya susto que nos dió! Fué un golpe enorme.

—Y del Athlétic ¿que me cuentas? ¿Quien te gustó más?

—El Athlétic, igual que nosotros, no está en forma todavía, puede jugar mucho más de lo que jugó. A mí desde luego los que más me gustaron fueron Roberto Echevarría y Chirri, a mi parecer son los cimientos del equipo del Athlétic. Sin embargo, los demás no estuvieron mal tampoco.

—Y el público ¿que tal se portó con vosotros?

—Mira no nos metamos en cuestiones importantes, vamos a dejarlo.

—¿Estarás encantado con ir a Portugal el día 30?

—Te diré que no sé más que lo que dicen los periódicos. A mí no me han dicho nada todavía.

—¿No crees que debían llevar a Quesada? Está ahora formidablemente.

—Desde luego que está muy bien, ahora que Ciriaco y Quincoces han hecho tan buenos partidos internacionales que no es posible tocarlos de su puesto.

—Si yo te digo: Quessada de suplente en lugar de Urquizu.

—¡Ah! Eso desde luego. Además se adapta igual a derecha que a izquierda y sabe un rato largo de futbol...

—Bueno y para el domingo ¿que me dices? ¿Tu que opinas?

—Hombre ¡que cosas me preguntas! Desde luego que tengo esperanzas de ganar y espero que las veré realizadas.

—Jugarás de extremo derecha ¿no?

—Eso creo, puesto que jugará Morera de delantero centro, esta tarde le han probado y parece que está en condiciones.

—Y tu prefieres jugar en el extremo. ¿No es cierto?

—Desde luego. Fíjate tú la diferencia tan enorme que hay de un puesto a otro. Además que yo siempre he jugado en ese sitio. No siendo en el infantil del Osasuna que corría todos los sitios, en el primer equipo jugué dos años siempre en el extremo, y aquí tu sabes que siempre fué en ese.

—Y de las lesiones en el Madrid. ¿Que me dices?

—¡Quita hombre! ¡Hemos tenido una suerte! Porque hay jugadores, no te quepa duda. ¡Si Cosme pudiera jugar el domingo...!

—¿Y García de la Puerta?

—Está también bastante tocado y eso le hace emplearse con miedo.

—Pero hay que tener un poco de paciencia que ya se arreglarán las cosas.

—Si, desde luego. Pero fíjate tú con todos estos contratiempos no puede el equipo rendir todo su juego, pero yo tengo esperanzas de que se pasará la mala racha y entonces verás tu lo que es el Real Madrid.

—Y lo de Rubio que te ha parecido.

—Yo en esta cuestión me quedo al margen. Soy un jugador profesional que procura cumplir siempre con su deber, y no me preocupo de lo que pueden hacer o dejar de hacer los demás. Juego siempre con entusiasmo y salgo a ganar siempre, sin fijarme en el enemigo.

—Bien Lazcano. Te voy a dejar pero antes dime. ¿Qué hay de eso de la literatura que tanto hablan?

—Mira, entre los entrenamientos y los estudios (por que yo quiero terminar mi carrera), no me queda tiempo para nada pero sin embargo, hago algo...

—Adios Jaime, que tengas mucha suerte el domingo en tu puesto favorito y que a ver si en Portugal, si te alínea Mateos, también sales a ganar como siempre y lo consigues.

Y abandonamos a Lazcano en plena calle de Alcalá, en el bullicio de la madrileñísima arteria, y nos vamos a contarte lo que nos dijo "el niño de los caracoles". Ya lo sabéis lectores, Lazcano espera ganar y piensa "partirse el pecho" para conseguirlo.

PATRICIO DE PEREDA

AVIACIÓN

El "D. O. X." se acerca poco a poco a La Coruña.—Parece definitivamen- suspendido el viaje trasatlántico.— No saldrá para la capital gallega hasta que el tiempo abonance

Como saben nuestros lectores, el mal tiempo obligó a amarar en aguas de Santander al "hidro" gigante "D. O. X.", que marchaba con rumbo a La Coruña, añadiendo con este motivo una nueva etapa a su viaje, con gran satisfacción de los simpáticos montañeses.

Según declaraciones hechas por el general Soriano, uno de los viajeros en el trayecto Burdeos-La Coruña, el fuerte viento Noroeste y los partes meteorológicos recibidos a bordo, aconsejaron cortar en dos la etapa.

Parece asimismo que Dornier no tiene prisa, estando decidido a no forzar la marcha de la aeronave, y esto parece confirmar el rumor circulado acerca de la suspensión definitiva, por ahora, de las etapas de las Azores a las Bermudas y de aquí a los Estados Unidos. Nosotros, sin que por esto no envanezcamos, hace días que dijimos que, dado el estado del Océano en estos meses, a pesar de las buenas condiciones marineras del gigante del aire, y dado su radio de acción, que le obliga a abastecerse en ruta, no nos parecía prudente el salto "contra obra". Aun podríamos añadir que el de Lisboa-Azores-Lisboa no es fácil, ni mucho menos.

Los pasajeros, únicamente, se muestran encantados de la travesía, habiendo disfrutado a bordo todo género de comodidades, entreteniendo su tiempo entre el salón, el comedor y el bar, no faltando a señoras y caballeros la delicia de saborear un buen tabaco en el fumador.

Tan normal y tranquilo fué el vuelo, a pesar del fuerte viento reinante, los "meneos" no llegaron a producir el mareo a ninguno de los pasajeros.

Preguntado el Sr. Dornier en qué fecha saldría para La Coruña, contestó que, como no se trata de batir ningún record ni de ninguna hazaña, sino de probar el rendimiento del hidro, no lo hará hasta que el tiempo sea propicio.

Tanto los señores Dornier como el capitán Christiansen, el resto de la oficialidad y la tripulación están siendo obsequiadísimos, mostrándose encantados de su estancia en España.—A.

¿EL "D. O. X." A EL FERROL?

El Ferrol.—Se ha recibido un despacho en esta Comandancia comunicando que el hidroplano "D. O. X.", que actualmente se encuentra en Santander, se propone visitar este puerto.

El comunicado añade que estén preparados varios remolcadores para trasladar la aeronave al arsenal.

En este puerto embarcará, a bordo del hidroavión, el contraalmirante D. Luis Castro Arizcun, que hará el viaje a Lisboa representando a la Marina española en dicho aparato.

CON VISTAS A LA GUERRA
ENSAYOS GENERALES

Tolón, 20.—Anoche, se ha efectuado una prueba, destinada a comprobar la posibilidad de impedir que el puerto y la ciudad sean reconocidos por sus luces por las fuerzas aéreas.

La ciudad y los pueblos y localidades próximas, cuyos habitantes habían sido invitados a evitar que se filtrara al exterior de sus viviendas ningún rayo de luz, permanecieron durante el tiempo fijado por las autoridades sumidos en absoluta obscuridad.

BOTIQUINES "SPORT"
FARMACIA CEA. PRECIADOS, 14

Ministerio de Educación, Cultura y Deporte

Información general

CASA REAL

EL REGRESO DE LA REINA Y LAS INFANTAS

Su Majestad la Reina y sus Altezas las infantas doña Beatriz y doña Cristina llegarán, seguramente, a Madrid, de regreso de su viaje a Inglaterra, el próximo día 28.

Con la soberana y sus augustas hijas vendrá a España la marquesa de Carisbroke, para pasar aquí una temporada. El viaje lo efectuarán por Francia.

UN DESPACHO DEL ARCHIDUQUE OTTO

En Palacio se ha recibido un telegrama del archiduque Otto de Austria, en el que saluda a Su Majestad el Rey al llegar a su mayoría de edad, y recuerda los años de su infancia, pasados en España, donde ha sido objeto de tantas atenciones por parte de la Familia Real y de todos.

El Soberano ha contestado felicitando al joven archiduque por su cumpleaños, agradeciéndole esos sentidos votos de recuerdo y formulando de su augusta madre y demás familia.

LAS PRENDAS DEL ROPERO DE SANTA VICTORIA

Estos días han sido llevados a Palacio muchos paquetes de prendas para el Ropero de Santa Victoria que han de figurar, como todos los años, en la Exposición de costumbre del Colegio del Sagrado Corazón de la calle de Caballero de Gracia, para ser repartidas después a los pobres de Madrid.

La exposición se inaugurará seguramente, con la asistencia de la Soberana y las infantas, en los primeros días de diciembre. Más tarde efectuaráse la distribución de las prendas en las parroquias y en el salón de Columnas de Palacio.

El Rey visitó ayer el cuartel de Artillería de Getafe

Y el coronel le expresó la adhesión del Arma

A las tres de la tarde llegaron a Getafe, en automóvil, juntos, el Rey y el jefe del Gobierno, y en otro, a continuación, el capitán general de Madrid, Sr. Berenguer, y el general de la primera región, Sr. Manella.

Al entrar en el cuartel de Elorza fueron recibidos por el coronel del regimiento, Sr. Orozco, y toda la plana mayor, formada con las tropas y baterías.

Después de la revista minuciosa que hizo Su Majestad, recorrió todas las dependencias y dormitorios, parándose en el comedor de soldados. En esta visita acompañaron también al Rey el coronel jefe de Aviación de Cuarto Vientos y varios oficiales residentes en Getafe.

En el comedor de la oficialidad se obsequió al Rey y demás personalidades con un "lunch", y el coronel D. José Orozco, con la venia de Su Majestad, dijo:

—Tengo el alto honor de expresar a Vuestra Majestad la leal adhesión del Arma de Artillería española, cuya lealtad a la Monarquía es tradicional.

El Rey contestó, dirigiéndose al jefe del Gobierno.

—Ministro de la Guerra, os ofrezco la adhesión que me expresa el señor coronel, y siento una gran satisfacción por la visita que acabo de hacer a esta representación del Arma de Artillería, y tanto al señor coronel como a la oficialidad les agradezco estos sentimientos, a la vez que me complazco en felicitarles por el estado de disciplina y policía del regimiento, así como de las baterías. Esta felicitación debe extenderse a todo el Ejército español.

Preguntó si había algún arrestado, y le contestaron que sólo uno, sujeto a procedimiento.

Después marchó el Rey al cuarto de estandartes, donde fumó unos cigarrillos con los oficiales, y con el mismo séquito que llegó regresó a Madrid, a las cinco de la tarde.

Notas políticas

NORMALIDAD

Se va despejando el ambiente. Los densos nubarrones, que amenazantes se cernieron la pasada semana sobre España, van atenuándose, y acaso estemos ya en el comienzo de una normalidad firme y asentada. En la esfera social adviértese un criterio acentuadamente señalado hacia la normalidad, y otros problemas de matiz distinto, que preocuparon al Gobierno muy justificadamente, también van desapareciendo del horizonte. Alegrémonos de que así sea, y confiemos en que esta paz, restablecida tras tantas y tan hondas inquietudes perdure para siempre. Lo pasado ha de servir de enseñanza para lo futuro. Y el más elemental sentido de conservación, señala el imperativo de que al Poder público ha de serle prestada incondicional asistencia cuando surge el momento en que las circunstancias, por su gravedad, comprometen los altos y sacratísimos intereses de España.

DESPACHO CON EL REY

Ayer despacharon con el Rey el jefe del Gobierno y los ministros de Fomento y Trabajo.

El presidente al salir dijo que no había sometido a la firma regia ningún decreto y no tenía nada de particular que manifestar a la Prensa.

El Rey recibió bastante audiencia militar, entre ella a los generales Barreiro, González Jurado, Pérez de Lema y Uriel, y a los capitanes aviadores Jiménez e Iglesias. Estos fueron a darle las gracias al Rey por el pasadór con la miniatura de todas las condecoraciones que poseen, que les ha regalado el Soberano.

También recibió el Monarca a don Fernando Weyler, que le dió las gracias por el pésame que le envió con motivo del fallecimiento de su padre.

EL EMBELLECIMIENTO DE RIO DE JANEIRO

El Ayuntamiento de Río de Janeiro ha ofrecido al Rey un ejemplar del magnífico libro editado por aquella capital y las obras sociales y de higienización y embellecimiento hechas en la misma. También ha remitido otro ejemplar para que, en nombre de aquel Ayuntamiento, lo entregue al Municipio madrileño.

El Rey ha contestado agradeciendo la atención.

FALLECIMIENTO DEL CONDE DE GAVIA

En la madrugada última falleció casi repentinamente el conde de Gavia, marqués de Santa Cruz de Mudela. En las primeras horas de la mañana el Rey, con el conde de Maceda, estuvo en la casa mortuoria para dar el pésame a la familia.

EL PRESIDENTE

El jefe del Gobierno recibió hoy al ministro de la Gobernación y al ex ministro marqués de Lema. Después tuvo una larga audiencia militar, y muy temprano se retiró a sus habitaciones para almorzar y vestirse para acompañar al Rey esta tarde en la visita que hará a los cuarteles de Getafe.

DE ECONOMIA

El ministro de Economía recibió hoy a los gobernadores civiles de Madrid y Gerona y al director de Montes.

¿EL CORONEL SANZ DE LERIN DIRECTOR DE SEGURIDAD?

"El Imparcial" de ayer decía lo siguiente:

"Se asegura que el coronel del regimiento de León, Sr. Sanz de Lerín, pasará a ocupar un importante cargo, que bien pudiera ser la Dirección general de Seguridad."

ENTREGA DE UN BASTON DE MANDO

Don Manuel Raventós, en nombre de la Juventud liberal conservadora, visitó al ministro de Economía y le rogó que asista el lunes próximo a la entrega del bastón de mando al nuevo gobernador de Pontevedra, señor Campuzano.

Al propio tiempo le comunicó que se había constituído la Juventud liberal conservadora de La Línea, y nombró al Sr. Rodríguez de Viguri presidente honorario.

ESTUDIANTES A PORTUGAL

Ayer recibió el ministro de Instrucción pública la visita de los estudiantes de la Universidad Central Sres. Cabanillas, Mancisidor, Puebla y Jaén, que se proponen realizar un viaje a pie hasta Lisboa.

DE INSTRUCCION PUBLICA

Han visitado al ministro de Instrucción pública D. Pablo Guernica y el gobernador civil de Gerona, Sr. Arias Vázquez.

Firma Regia

Ayer firmó el monarca los siguientes reales decretos:

DE GRACIA Y JUSTICIA

Aprobando el Reglamento orgánico de los servicios de Prisiones, que se inserta.

DE HACIENDA

Declarando jubilado a D. Moisés Aguirre Carbonell, jefe superior de Administración del Cuerpo general de Adminstración de la Hacienda pública, adscrito a la Dirección General de la Deuda y Clases Pasivas.

Concediendo honores de jefe de Administración civil, libres de gastos, a D. Eugenio Freg Morcillo, y a D. Fernando del Castillo Ruiz, jefes de Negociado de primera clase, jubilados, del Cuerpo general de Administración de la Hacienda pública.

DE MARINA

Real decreto promoviendo al empleo de contraalmirante de la Armada al capitán de navío D. José María Gámez y Fossi.

Idem nombrando ayudante de campo de Su Majestad al contraalmirante D. José María Gámez y Fossi.

Propuesta para el mando de la flotilla de destructores, a favor del capitán de navío D. Julio Suances.

Idem de mando del crucero "Miguel de Cervantes" a favor del capitán de navío D. Joaquín Cervera.

DE TRABAJO

Reduciendo a un 10 por 100 el percibo de las cantidades que deben entregar al Ministerio de Trabajo las Comisiones arbitrales de las industrias agrícolas.

Aprobando la concesión de la medalla de oro del Trabajo a favor del presidente de la Asociación de la Prensa, D. José Francos Rodríguez.

DE FOMENTO

Real decreto reorganizando los servicios técnicos y económicoadministrativos del Patronato y Comité ejecutivo del Circuito Nacional de Firmes Especiales.

Una nota de la Embajada de Cuba

"La Embajada de Cuba ha rehusado, hasta ahora, recoger las manifestaciones, reiteradamente ofensivas para el Jefe del Estado cubano, publicadas en algunos periódicos, por el profundo respeto que siempre ha sentido para la libertad de la opinión personal ajena, aun cuando su expresión contradiga la verdad o lastime o hiera sus más arraigadas convicciones; pero al leer en un importante diario de la noche un manifiesto en que se acogen y dan como ciertos los hechos que motivan esas campañas y, al pie de él, el testimonio de adhesión a sus conceptos de algunas personalidades de notoria solvencia intelectual y respetabilidad política, altamente estimadas en Cuba, considera un deber protestar contra la deplorable precipitación con que esos distinguidos elementos han acogido las imputaciones que contiene el referido manifiesto, patrocinando expresiones de pasión y violencia, nunca admisibles ni aun en la apreciación de los asuntos domésticos que más directamente pudieron haber merecido su atención.

La Embajada de Cuba deplora que el ejemplo, de notoria injusticia y de crasa ignorancia con que habitualmente se desfiguran, falean y comentan en el extranjero los asuntos interiores de cada nación—hecho del que acaso ningún otro país ha sido tan frecuentemente objeto y víctima como la gloriosa e ilustre nación española—, no hubiese servido a las personalidades que han hecho suyas (como si hubiesen comprobado su veracidad y su justicia) las manifestaciones formuladas contra el primer magistrado de la República cubana, para no incurrir en ese lamentable apresuramiento de subscribir afirmaciones y aconsejar conductas cuya expresión es un contraste con la habitual templanza, serenidad y mesura de sus juicios."

UNDERWOOD
NUEVA LEGITIMA
Unicamente en:
Alcalá 39. MADRID

BOTIQUINES "SPORT"
FARMACIA CEA. PRECIADOS, 14

VIDA CULTURAL

MITIN DE ORIENTACION SOCIAL

Mañana, domingo, continuará la Campaña de Orientación Social, con un nuevo acto en el teatro de Variedades, paseo de Extremadura, 29.

En él hablarán, respectivamente, de Religión, Familia, Orden y Monarquía, los señores don Carlos Perlado, don Generoso Martín Toledano y don Carlos Asúa.

El acto será público y comenzará a las diez y media en punto.

EL CONCUSO—OPOSICION A LA CATEDRA DE S. E. DE CIENCIA POLITICA

Ayer se constituyó el Tribunal que ha de actuar en el concurso-oposición a la nueva cátedra de "Estudios Superiores de Ciencia Pérez Sommier y don Martín Política".

Hoy, a las cuatro de la tarde, se presenta para verificar el primer ejercicio el concursante don Fernando de los Ríos.

Los ejercicos se efectúan en el pabellón Valdecilla de la Universidad Central.

CENTRO DE DEFENSA SOCIAL

El próximo lunes, día 24 del corriente, será establecida nuevamente en el Centro de Defensa Social, calle de Manuel Silvela, núm. 7, las oficinas del Gestor Popular o Secretariado del pobre que han estado interrumpidas durante las vacaciones del verano y podrán acudir a éstas cuantas personas lo necesiten, que serán atendidas gratuitamente por personas debidamente capacitadas.

Horas de oficina, todos los lunes de siete a ocho de la noche.

ACADEMIA DE MEDICINA

La Real Academia Nacional de Medicina celebrará sesión pública literaria el sábado 22 de los corrientes a las seis y media de la tarde, con el siguiente orden del día:

Doctor Vallejo Nájera: Toxifrenias saturninas.

Doctor Tello: Algunas observaciones interesantes sobre la relación entre las células ciliadas y las terminaciones nerviosas del laberinto.

Doctor Cifuentes: La pielografía con inyección intravenosa.

REAL ACADEMIA DE LA LENGUA

En la sesión celebrada ayer por la Academia Española se dió cuenta por el secretario de haberse recibido varios ejemplares de un folleto en el que se fijan las condiciones de un concurso de carácter internacional, que se ha de celebrar en París, para premiar el mejor texto pelicular original e inédito.

El secretario de la Corporación, señor Cotarelo, hablando después con los periodistas, les dijo que el folleto sobre el concurso de argumentos para películas sonoras le había sido enviado desde París al ministro de Estado, con la petición de que fuera entregado al Comité español encargado de este asunto, y que como en dcho centro oficial se ignoraba la existencia de Comité alguno que en España se ocupara especialmente de textos cinematográficos para películas sonoras, se había dirigido a la Academia por si ésta conocía algo relacionado con dicho asunto. Don Emilio Cotarelo encareció a los periodistas la publicidad de esta noticia, para que, en el caso de existir un Comité o Corporación especializados en lo referente a los argumentos y textos de las películas sonoras, tuviera conocimiento del concurso internacional que se ha de celebrar en París y pudiera ponerse al habla con los organizadores del certamen.

LA VACANTE DEL DOCTOR HERGUETA

Para cubrir la vacante de académico producida por muerte del doctor Hergueta, la Academia Nacional de Medicina ha acordado proveerla.

Las condiciones que exigen los estatutos en los candidatos a dicha plaza, son las siguientes:

Ser español.

Tener el grado de doctor o de licenciado en la Facultad de Medicina, conferida en alguna Universidad del reino.

Contar diez años, al menos, de antigüedad en el ejercicio de la profesión.

Haberse distinguido notablemente en las materias propias de la sección por publicaciones originales, actos públicos o práctica acertada y meritoria que le haya granjeado un mérito reconocido.

Hallarse domiciliado en Madrid.

INAUGURACION DEL CURSO EN EL ATENEO

Con una conferencia sobre "Tres generaciones en el Ateneo", a cargo de su persidente, D. Manuel Azaña, ha quedado inaugurado el curso en esta entidad cultural.

La concurrencia fué extraordinaria y el conferenciante muy aplaudido.

LA CASA DE CERVANTES EN ALCALA

La Junta organizadora del Museo y Casa de Cervantes, por iniciativa del secretario de la misma, don Cecilio Casas, y con el fin de allegar fondos para la terminación de las obras, hace dos años comenzadas, ha organizado un concurso artístico-literario. Al efecto, está recabando de artistas y escritores de España y del extranjero dibujos y comentarios alusivos a Cervantes y a su obra inmortal.

La colección, pues, ha de constituir un homenaje mundial de admiración a Cervantes y a la obra cumbre del idioma castellano.

Con los originales recibidos se celebrará una Exposición, primero en Madrid, y después en otras capitales, vendiéndose en pública subasta, y con el producto se atenderá a los gastos de instalación de la Casa y Museo de Cervantes en su Ciudad natal.

LA CATEDRA DE COMPOSICION DEL CONSERVATORIO

Se ha dispuesto por el Ministerio de Instrucción Pública que se desamortice la cátedra de Composición del Real Conservatorio de Música y Declamación de esta Corte, y para que quede debidamente atendida se aplique a ella la dotación vacante disponible.

La referida cátedra de Composición se anunciará a concurso para su provisión, atendiendo las disposiciones hechas reiteradamente por el Claustro del mismo. Acreditarán los concursantes capacidad para dicho cargo, declarando sus méritos mediante obras doctrinales y de divulgación docente, composiciones musicales acogidas con aplauso general dentro y fuera de España, labor pedagógica sobre lo mismo, y todo lo que sitúe en grado eminente su personalidad dentro de lo profesional.

En su día se pedirá a la Academia de San Fernando, al Consejo de Instrucción Pública y al Claustro del Conservatorio un candidato de entre los solicitantes.

AYUNTAMIENTO

EL ALCALDE DE MADRID

Hace declaraciones en París y regresa a la Corte

París 21.—El alcalde de Madrid, marqués de Hoyos, salió anoche para la corte. Acudieron a la estación para despedirle diversas personalidades.

Hablando poco antes de partir con los informadores de "Le Petit Journal" y "L' Ami du Peuple" acerca de la situación política en España, dijo lo siguiente:

"Nos juzgan ustedes mal, queridos amigos franceses. Tienen ustedes puestos los ojos demasiado en nosotros, y, como les sucede a los sabios que se apasionan en el estudio de sus cultivos bacteriológicos, acaban por tomar las moscas por microbios. Los síntomas no son inquietantes. En todos los países hay huelgas y otros conflictos pendientes. y ¿se sienten por ellos amenazados los régimenes? No hay nada que temer de un pueblo que sólo desea la paz en el interior y en el exterior."

El servicio de taxis

A 60 CENTIMOS CON ADMISION DE PROPINA DESDE EL DIA 25

Se celebró en el local de La Unica una reunión general de la industria de "taxis", convocada por la Sociedad madrileña de propietarios de automóviles de alquiler, para fijar la conducta de la industria con relación al acuerdo del Ayuntamiento sobre las tarifas de los "taxis".

Se aprobaron unas conclusiones en la primera de las cuales se pide que el expediente instruído por el Ayuntamiento para depurar responsabilidades en la Dirección del Tráfico, pase al fiscal para la apertura del oportuno sumario.

En la segunda, se acuerda implantar la tarifa única de 0,60, con propina, con carácter provisional hasta que la industria consiga las mejoras que tiene solicitadas. En las restantes, se solicita la designación de situados en parajes susceptibles de explotación industrial; que el Gobierno suspenda el acuerdo municipal por las dificultades que con éste se presentan para implantar el contrato de trabajo; y, por último, que todo lo que se refiera a la fijación de tarifas, verificación de aparatos, concesión de licencias y señalamiento de situados para los vehículos corresponda a una Comisión especial presidida por el gobernador, y compuesta por el concejal delegado de carruajes, tantos obreros como patronos de entidades legalmente constituídas del ramo, un repreesentante de la Unión de patronos, comerciantes e industriales y otro por la Asociación de vecinos inquilinos de Madrid.

Diputación

PROXIMA ASAMBLEA

Ayer no recibió a los periodistas el señor Sainz de los Terreros.

Su secretario particular dió cuenta de que el próximo día 28, a las cinco de la tarde, se reunirá el Comité ejecutivo de la Mancomunidad; a las seis, el Pleno de la misma, y el día 29, a las once de la mañana, la Asamblea de Diputaciones de régimen común.

Todas las reuniones se celebrarán en el palacio de la Diputación.

Tribunales

VISTA DE UN PLEITO

Ante la Sala primera de lo Civil del Tribunal Supremo se vió ayer un recurso de casación contra sentencia de la Audiencia de Oviedo en pleito sobre nulidad de partición de herencia.

Sostuvo el recurso el letrado don Felipe Sánchez Román, quien pronunció un magistral informe analizando la naturaleza de la acción de nulidad y señalando la incongruencia de la sentencia recurrida.

Se opuso al recurso, pidiendo la confirmación del fallo, el abogado del Colegio de Oviedo D. Leopoldo Alas.

La circunstancia de ser el señor Alas profesor de Derecho Civil de la Universidad ovetense, hizo que contendieran dos civilistas maestros;

Ahora, la Sala dirá a quién asiste el derecho.

EL PARRICIDIO DE LA CALLE DE MOLINO DE VIENTO

En la Sala segunda del Supremo se vió ayer el recurso interpuesto contra sentencia de la Audiencia de Madrid, que condenó a veintidós años de prisión al zapatero que mató a su mujer en la calle de Molino de Viento.

Se funda el recurso en la infracción de los artículos 521 y 523 del nuevo Código penal.

Fué defendido por el letrado señor Muñoz y Núñez de Prado.

LA PATRONA DE LOS PROCURADORES

Organizada por el Colegio de Procuradores, se celebrará en la parroquia de Santa Bárbara, mañana, domingo, a las once de la mañana, una Misa solemne en honor de Nuestra Señora de la Asunción, Patrona del Colegio.

El sermón estará a cargo del Dean de la Iglesia Catedral de Coria, don Francisco de P. Velasco y Estepa.

A la una y media de la tarde se reunirán los colegiados en un banquete.

Ha prometido su asistencia a estos actos el ministro de Gracia y Justicia, señor Estrada.

Santoral

Día 12.—Sábado. Santos Cecilia, virgen; Filemón, Aña, Mauro, Marcos, Esteban, mártires; Pragmacio, obispo. La misa y oficio divino son de Santa Cecilia, con rito doble y color encarnado.

NOTAS DE ARTE

DECIMO SALON DE OTOÑO

La Asociación de Pintores y Escultores, ante el éxito tan resonante como ha obtenido el Salón de Otoño, y a ruego de varias personas que no han podido visitarlos, acordó aplazar su clausura hasta el día 30 del corriente inclusive.

Las horas de visita son de diez a una de la mañana y de tres a cinco de la tarde.

LA EXPOSICION DEL PINTOR PALENCIA

En la Sociedad de Amigos del Arte (Palacio de Bibliotecas y Museos) se ha celebrado esta mañana la inauguración de una Exposición de cuadros y dibujos del pintor don Benjamín Palencia.

SE APLAZA LA CLAUSURA DEL SALON DE OTOÑO

La Asociación de Pintores y Escultores ha acordado aplazar la clausura del X Salón de Otoño hasta el 30 del corriente.

UN GRAN PREMIO A LAS OERAS DE MATEO INURRIA

El Jurado de la Exposición Internacional de Lieja ha otorgado un Gran Premio a las obras del malogrado escultor cordobés Mateo Inurria, expuestas en la Casa de España.

Los conflictos sociales

Unicamente subsiste la huelga de Castellón

En Madrid

ACTUACION DE LOS JUZGADOS

Ante el juez del Congreso, que instruye sumario por los sucesos de la plaza de Neptuno, continuó el desfile de testigos, comparecinedo varios agentes de Vigilancia, guardias de Seguridad y obreros.

El juez del Hospicio, que trabaja con motivo de la declaración ilegal de huelga, interrogó a miembros pertenecientes a las Directivas de diversas entidades obreras afiliadas a la Casa del Pueblo.

El juez de Chamberí, por haber salido ayer de guardia, no practicó ninguna diligencia en relación con el hundimiento de la calle de Alonso Cano.

AYER FALTARON A CLASE EN SAN ISIDRO LOS ALUMNOS DE CUARTO, QUINTO Y SEXTO AÑO

Ayer dejaron de entrar en clase en el Instituto de San Isidro los alumnos que cursan las asignaturas de cuarto, quinto y sexto año.

En provincias

BARCELONA

ASPECTO NORMAL

Barcelona, 21.—Habiendo sido casi general la reintegración de los obreros al trabajo en la mañana de hoy, la ciudad y sus alrededores presentaban un aspecto normal, observándose casi mayor movimiento que de ordinario, especialmente en el puerto y barrios comerciales.

A pesar de este criterio predominante en los obreros de volver al trabajo, se intentaron algunas coacciones, de modo principal en la barriada de San Andrés, donde un grupo pretendía detener la circulación de los tranvías, lo lográndolo por haber acudido rápidamente fuerzas de la Guardia civil, que dispersaron a los coacionadores.

De las calles y mercados van desapareciendo las basuras.

MEJORAN LOS HERIDOS.—ABANDONAN EL TRABAJO.—DESCARGAN 42 BUQUES

Barcelona, 21.—La mayoría de los heridos en los sucesos han experimentado en su estado sensible mejoría, a excepción del guardia de Seguridad Luis Fernández García, el paisano Joaquín Chesa y de la niña María Rigal.

—Los obreros que trabajan en las obras del Gobierno militar, a mediodía abandonaron el trabajo al ser coaccionados por un grupo de huelguistas.

—En el puerto se ha trabajado hoy en la descarga de 42 buques.

DECLARACIONES

Barcelona, 21.—Ante el Juzgado especial ha comparecido José Llorc, padre del joven muerto durante el tiroteo en la Rambla de Santa Mónica, Juan Llorc.

Declaró que su hijo era enfermero del Hospital de San Pablo.

También ha comparecido ante dicho Juzgado cuatro tranviarios acusados de coaccionar a sus compañeros.

Otros cuatro acusados de apedrear los vehículos, quedando a disposición del juez cuatro más por la misma causa.

—En general ha causado buen efecto la suspensión del anunciado combate entre Paulino Uzcudun y Carnera, por las circunstancias anormales en que se encuentra la ciudad.

LO QUE DICE EL GOBERNADOR

Barcelona, 21.—El gobernador civil, hablando con los periodistas acerca del conflicto obrero, les manifestó que hoy se trabajaba en las poblaciones de Mollet, Cornellá, Manlleu, Mataró y Manresa, no existiendo más huelgas que las parciales, planteadas anteriormente a este conflicto.

Les añadió que en Mataró un grupo intentó realizar algunas coaccines cerca de otros compañeros que trabajaban con resultado infructuoso. También dijo que en Arenys de Mar no se había realizado el paro anunciado.

En cuanto a Barcelona, la situación tiende a normalizarse totalmente.

Es cierto que hay fábricas que continúan cerradas; pero esto se debe a que los patronos no quieren reanudar el trabajo hasta el lunes próximo.

En las puertas de importantes fábricas y talleres se han repartido esta mañana unas hojas clandestinas, produciéndose con este motivo algunos incidentes al ser perseguidos los repartidores por la Policía.

Han sido puestos a disposición del Juzgado especial que entiende en los sucesos acaecidos estos días varios coaccionadores.

EN VALENCIA

Valencia, 21.—Se ha solucionado el conflicto planteado por los obreros tipógrafos y las empresas periodísticas, habiéndose acordado un nuevo contrato, que se encuentra pendiente de la firma de las partes interesadas.

Los obreros del ramo de la madera celebrarán una reunión con los elementos patronales a quienes presentarán unas bases concretas acerca de sus peticiones.

Los representantes del Comercio de naranja de Cartagena han concedido a sus obreros un jornal que oscila de tres a cuatro pesetas, quedando abortada consiguientemente la huelga anunciada.

Hoy han entrado en clase los alumnos de las Facultades de Medicina, Ciencias, Filosofía y Letras, Normal de Maestros e Instituto de Segunda enseñanza.

Mañana se proponen reanudar sus clases los alumnos de Derecho.

EN ZARAGOZA

Zaragoza, 21.—Por orden gubernativa ha sido suspendida la conferencia de propaganda de carácter societario anunciada, como asimismo los mítines republicano y monárquico que iban a celebrarse en Cariñena.

El gobernador civil ha marchado en el rápido a Madrid.

EN BILBAO

Bilbao, 21.—Se ha denegado el permiso a la Sociedad El Sitio para que el Sr. Ortega y Gasset diese una conferencia.

También se ha denegado para los mítines socialista y republicano de que ya debían celebrarse en Arrigorriaga y Baracaldo.

Continúan en igual estado los conflictos obreros de los Altos Hornos de Sestao.

SIGUE EL PARO EN CASTELLON

Castellón, 21.—Continúa el paro general, aunque algunos obreros no lo han secundado. Esta mañana no se ha publicado más que un periódico; pero esta tarde no sale ninguno. Se ha concentrado la Benemérita, que patrulla por las calles, habiendo detenido a bastantes obreros que coaccionaban. El comercio, que cerró en las primeras horas, ha vuelto a abrir por orden del gobernador. Reina tranquilidad.

Acuerdos del Consejo del Banco de España

El subgobernador del Banco de España, Sr. Montalvo, cuya salud está visiblemente quebrantada desde hace algún tiempo, ha solicitado una licencia para pasar una temporada reponiéndose en el campo, según la prescripción facultativa. El Consejo, en su última reunión, ha resuelto acceder a la demanda, con el deseo de que el Sr. Montalvo recobre por completo sus energías.

El Consejo del Banco de España ha acordado también que se establezca definitivamente la admisión de los cheques de cuenta corriente para abono en las de los Bancos privados, y que, a partir de la situación en fin del segundo semestre de este año, se dé a todos los cuentacorrentistas noticia de sus saldos en vez de requerirlos para que sean ellos quienes los comuniquen al Banco de España.

T. S. H

PROGRAMA PARA HOY DE UNION RADIO

11,45, calendario astronómico; santoral.—12, campanadas de Gobernación; resumen de la Prensa de la mañana; cotizaciones de Bolsa; bolsa del trabajo; programas del día.—14, cambios de moneda extranjera; sobremesa, por la orquesta de la estación.—15,25, noticias de Prensa, servicio especial, suministrado por "La Nación"; cambios de moneda extranjera.—19, cotizaciones de Bolsa; cotizaciones de mercancías de las principales Bolsas extranjeras; "La Palabra" (diario hablado de Unión Radio), sección especial: Cinema, por Fernando García Mansilla; música de baile.—20,30, fin de la emisión.

RADIO ESPAÑA

De 17 a 19, concierto de orquesta; recital de canto; cotizaciones de Bolsa; noticias de Prensa; música de baile; cierre de la estación.

EXCLUSIVA
Jaime Schwab. — Los Madrazos, 20.
MADRID

UNA SUSCRIPCION

PARA LAS OBRAS DEL TEMPLO DEL PILAR

LISTA NUMERO 104.

Suma anterior, 190.257 pesetas.

Don Cristóbal Garrido, 2 pesetas; D. Miguel González (cinco dólares), 45; Una devota extremeña, en memoria de su hermano, 5; familia Gosálvez, 5; Pilar Velázquez de Benedito, 5; doña Genoveva María, 12; E. O., 5; Pedro Hueso Soto, 1; don Baldomero Torres y familia (en oro), 50; D. R., 1.000; C. L., 1.000; doña María Teresa Arroyo de Muñoz, 1.000; señorita Pilar Travesedo, 25; doña Isabel Morente González, 100; María del Pilar Gómez Ramos, 5; Una devota, 25; D. Cirilo Moral y Pascual, 5; doña Patricia Moral y García, 3; una familia vascongada, 100; un devoto, 5.

Total, 193.655 pesetas.

* * *

Zaragoza.—La suscripción para las obras de reparación y consolidación del templo del Pilar asciende a pesetas 2.752.332,90.

Ministerio de Educación, Cultura y Deporte

El día en la Bolsa

IMPRESION GENERAL DEL MERCADO

Aunque disponemos de poco espacio, no queremos dejar de consignar las dos notas más salientes de la sesión bursátil del viernes: la desanimación del mercado y la firmeza de la peseta.

En esta época de contrasentidos se está dando en nuestra Bolsa la paradoja de que mientras el mercado empeora, la moneda suba siempre; hasta ahora fueron unidas la depresión o la subida del mercado con la depresión o el alza de la peseta. Ahora, como vemos, sucede lo contrario.

Sin embargo, esta paradoja tiene una fácil explicación. Si nuestro mercado refleja desanimación y flojedad, es, como ya hemos dicho en varias ocasiones, más que por causas internas—que no dejan, no obstante, de actuar sobre él—, por efecto de la crisis bursátil mundial. La peseta, en cambio, sufrió recientemente, a impulsos de una desatada especulación, una intensa e injustificada baja. Al cesar esa especulación, o al llegar al límite de sus posibilidades especulativas, la peseta ha reaccionado, registrándose el alza que comentamos.

Otro rasgo saliente del mercado es la depreciación de Chade y Explosivos, que en la sesión del viernes perdieron cinco y seis enteros, respectivamente.

COTIZACIONES

Interior 4 por 100.—Series F y E, 69,65; D, 69,80; C, B y A, 70,25; G y H, 70.

Exterior 4 por 100.—Series E, 81,55; A, 83,50.

Amortizable 4 por 100.—Con impuestos. Series D y C, 75,25; B y A, 75,50.

Amortizable 5 por 100 1900.—Con impuestos. Series F, 90; D, 90,25; C, 90,25; B y A, 90,40.

Amortizable 5 por 100 1917.—Con impuestos. Series E, C, B y A, 85.

Amortizable 5 por 100 1926.—Sin impuestos. Series B y A, 99,50.

Amortizable 5 por 100 1927.—Sin impuestos. Series F, E, D, C y B, 99,50; A, 99,90; ídem con impuestos. Series F, E, D, C y B, 83,25.

Amortizable 3 por 100 1928.—Sin impuestos. Series E, D, C, B y A, 69. Idem 4 1/2 por 100, sin impuestos. Series E, D, C y B, 90,50; A, 92,25.

Amortizable 5 por 100 1929.—Sin impuestos. Series C y B, 99,60; A, 100.

Bonos Tesorería 6 por 100, oro.—A y B, 150.

Deuda ferroviaria 5 por 100.—Series A y B, 98,65; ídem 4 1/2 por 100, de 1928, A, 88,10; ídem de 1929, A, 88,25; B, 88,10.

Ayuntamientos.—Mejoras Urbanas, 1923, 92,75.

Cédulas.—Banco Hipotecario, 5 por 100, 97,45; 6 por 100, 111; 5 1/2 por 100, 102,20; Banco Crédito Local, 6 por 100, 97,25; ídem 5 1/2 por 100, 89,60; 5 por 100 interprovinciales, 84,50; Cédulas argentinas, 3,15.

Efectos públicos extranjeros.—Empréstito Marruecos, 87.

Acciones.—Banco España, 597; ídem Central, c., 100; f. c., 100; ídem Español de Crédito, c., 416,50; ídem Previsores Porvenir, 111; ídem Español del Río de la Plata, c., 190; Cooperativa Electra, A., 179; A. Tudor, 150; Valle Lecrín, 171; Hidro Española, 250; Chade, A, B y C, c., 620; ídem f. c., 619; Mengemor, 280; Unión Eléctrica Madrileña, 175; Compañía Telefónica Nacional, preferentes, 109; ordinarias, 140; Minas del Rif, portador, c., 555; f. c., 551; Duro-Felguera, c., 99,50; f. c., 99,75; Guindos, 120; C. A. Petróleos, 124; C. A. Tabacos, 230; Compañía Española Petróleos, 51,25; Ferrocarriles de Madrid a Zaragoza y a Alicante, c., 509,50; f. c., 510; Metro, 181; Norte de España, c., 549; f. c., 549; ídem f. c., 551; Compañía Madrileña de Tranvías, f. c., 117,50; Azucarera de España, c., 76; Explosivos, c., 993; f. c., 994; f. p., 997; ídem en baja, 983; C. Noroh, 120.

Moneda extranjera.—Francos, 34,50 y 34,40; ídem suizos, 170,20; belgas, 122,45; liras, 46; libras, 42,65 y 42,55; dólares, 8,78 y 8,76; marcos oro, 2,0925.

BOLSA DE BARCELONA

Interior, 69,60; Exterior, 81,70; Amortizable 5 por 100, 90,15; Norte, 546,75; Alicante, 510; Hispano Colonial, 110,25; Tabacos Filipinas, 388; Chade, 624; francos, 34,50; libras, 42,65.

Asamblea de la Unión Farmacéutica Nacional

A mediodía de ayer se celebró en la Academia de Medicina la sesión de apertura de la 18ª Asamblea de la Unión Farmacéutica Nacional. Presidió el subsecretario de Gobernación y asistieron al acto el director de Sanidad, doctor Palanca, y otras personalidades.

El Sr. Bardají habló sobre el reglamento de los titulares de Farmacia indicando la conveniencia de renovarlo. Expresó la gratitud de los farmacéuticos españoles a los ministros de la Gobernación por los beneficios que les han sido otorgados, y habló de la conveniencia de que las droguerías no expendan ciertas substancias, cuya venta corresponde exclusivamente a las farmacias. El decano de Farmacia expresó su esperanza en el porvenir de los farmacéuticos. Después habló el doctor Pulido, haciendo historia de sus esfuerzos en pro de la clase farmacéutica, y a continuación el director de Sanidad habló de los problemas de interés para la clase farmacéutica que importa resolver. Finalmente, el subsecretario de Gobernación dijo que el ministro no había podido asistir al acto por impedírselo sus ocupaciones y ofreció la ayuda del Gobierno para solucionar el problema que afecta a los farmacéuticos españoles.

A quienes nos hacen el honor de escribirnos sobre temas deportivos, demostrando un interés que agradecemos, por nuestra publicación, no podemos contestarles con la seca fórmula: "No se devuelven los originales". Sepan que sus escritos merecen toda nuestra atención y que los que tienen un verdadero interés serán publicados: aunque no nos sea posible sostener acerca de ellos una correspondencia especial.

Breves declaraciones del general Berenguer

Al regresar de Getafe, a donde asistió a la visita que el rey hizo al cuartel del primer regimiento ligero de Artillería, el jefe del Gobierno se trasladó al ministerio del Ejercito, recibiendo las visitas del marqués de Figueroa y del secretario general de "Le Journal" Sr. Marcillan. Después conferenció hasta las diez de la noche con los ministros de Economía, Gracia y Justicia y Gobernación.

A poco más de dicha hora recibió a los periodistas, diciéndoles lo siguiente:

—Cómo ya sabrán ustedes, todo está tranquilo. No tengo nada que comunicarles. Hoy ni hablo con Barcelona ni conferencio con el director general de Seguridad. Esta tarde he acompañado a S. M. en la visita que ha hecho al cuartel del regimiento de Artillería de guarnición en Getafe; la visita ha estado muy bien, porque el Regimiento estuvo perfectamente presentado.

Por cierto que he leído en cierto periódico de la noche que el coronel en su discurso, habló en nombre del Arma de Artillería. Eso no es cierto. Sólo puede decirlo quien no sepa lo que es el Ejercito. El coronel puede hablar únicamente en nombre de su regimiento, y mucho más estando presente el ministro del Ejercito. Por lo tanto, esa versión no se ajusta a la realidad.

—¿Es cierto que ha sido condenado el comandante Franco?, preguntó un periodista.

—No, no hay nada de eso. Precisamente el comandante Franco está ahora cumpliendo un arresto, y según que este pase no se le pueda condenar.

Para terminar, el general Berenguer dijo:

—Mañana a las cinco de la tarde se celebrara Consejo de ministros en la Presidencia.

Los sucesos

CAE UN ANDAMIO Y RESULTAN HERIDOS VARIOS OBREROS

Ayer tarde sobrevino el despendimiento de un andamio en una casa en construcción de la calle de Juan de Vera, número 3. El dueño de la finca es el maestro de obras y contratista D. Ricardo Martínez Cifuentes, y los trabajos se realizan bajo la dirección del arquitecto don Luis de la Peña.

A primera hora de la tarde de ayer laboraban a las órdenes del encargado, Pedro Jiménez, hasta dieciocho obreros. Cuando el albañil Soria trabajaba en un andamio situado a la parte derecha, hubo necesidad de elevar el andamiaje correspondiente a la izquierda.

En uno de los denominados andamios colgantes ascendieron el albañil Juan Martín Carrasco y el pintor Luis López Oro. Debajo quedaron los escultores Demetrio Esperde y Luis Sierra y otros obreros, llamados Salvador Serrano, Antonio del Saz y Alejandro Peña.

Cuando el andamio se hallaba a la altura del piso cuarto oyóse chasquear a las cuerdas, que, segundos después, se rompían. Los obreros cayeron a tierra y los tablones fueron a parar sobre otro andamio, derribando también a los jornaleros que en éste había.

Rápidamente se organizaron los trabajos de auxilio, transportando a las víctimas del suceso al Instituto Benéfico, sito en el paseo de las Delicias, número 81. Allí, el doctor señor Leal, y ayudante señor Fernández procedieron a curar a los heridos.

El obrero Juan Martín Carrasco sufre, aparte de múltiples contusiones, terribles desgarramientos en el rostro, pues al caer, una trócola (o barra de hierro de gran tamaño) le quedó enganchada en la boca.

A Luis López Oro le fueron apreciadas también graves heridas.

Demetrio Esperde y Luis Sierra presentaban lesiones de escasa importancia. Los dos primeros pasaron al Equipo Quirúrgico del Centro.

El Juzgado de guardia, que lo era el del distrito de Buenavista, practicó diversas diligencias. Parece ser que las cuerdas del andamio hallábanse en buen estado, y que no alcanza responsabilidad a los directores de la obra por el accidente.

LA NOVIA SE APODERA DEL DINERO Y UNAS CUANTAS ALHAJITAS DEL NOVIO

Desde hace bastante tiempo habitaban en Carabanchel Bajo Rogelio Martín y Jesusa López. Ayer Jesusa, a quien había dado Rogelio palabra de matrimionio, estuvo en casa de su novio, y parece que sostuvieron una pequeña disputa con motivo del poco interés que el hombre demostraba en casarse.

Así las cosas, al volver ayer Rogelio a su domicilio, encóntrose con que le faltaban 1.500 pesetas, una sortija y un medallón. Como quiera que el galán no tenía, según parece, gran confianza en su novia, comunicó lo sucedido a la Guardia civil de Carabanchel, adelatándola sus sospechas de que Jesusa pudiera ser la autora del robo.

Jesusa fué detenida en una casa de la carretera de Toledo. En su poder se encontraron 1.200 pesetas y la sortija y el medallón desaparecidas. Jesusa fué puesta a disposición del juez de Carabanchel, con lo cual el idilio ha tenido un término imprevisto.

INCENDIO EN UNA CARBONERIA

En la calle de Bravo Murillo, número 180, se declaró, en la madrugada de ayer, un incendio en la carbonería establecida en uno de los bajos de dicha casa. A los pocos momentos de iniciarse, el fuego tomó grandes proporciones. Avisado el servicio de bomberos, se personaron inmediatamente los Parques de la Dirección y tercero. Después de muchos trabajos se logró sofocar el siniestro. Las pérdidas son de importancia, pues ha quedado casi destruida la tienda y los depósitos de carbón.

El sereno de la demarcación fué quien primeramente se dió cuenta del fuego, al ver salir una humareda grande. Inmediatamente despertó a los vecinos y avisó a los bomberos. No han ocurrido desgracias personales.

Ecos de sociedad

Por D. Joaquín Velasco, ingeniero de minas y delegado regio de la Confederación Hidrográfica del Duero, y para su hijo el ingeniero don Alfonso, ha sido pedida la mano de la encantadora señorita Luisa Fernández-Nespral Oza, hija de los Sres. de Fernández-Nestral (D. Juan).

* * *

Para D. Miguel Monforte Sarasola ha sido pedida la mano de la señorita Asunción Torrente Loscertales.

* * *

El miércoles, día 26, se celebrará en Bilbao la boda de la encantadora señorita María de las Mercedes Amézola y Zarrabeitia con D. Ricardo Guevara.

* * *

En la capilla de Nuestra Señora del Carmen, de Indauchu, se ha celebrado el enlace de la bella señorita María Luisa Zubiaurre con don Joaquín Ailende.

Bendijo la unión D. Ignacio Amuchátegui, y actuaron de padrinos la madre del novio y D. Nicolás Zubiaurre.

El nuevo matrimonio salió para el extranjero.

* * *

Ha dado a luz con toda felicidad una niña la esposa de D. Francisco Siso, nacida Teresa Oliver.

A la recién nacida se le impondrá el nombre de María Nieves.

* * *

También ha dado a luz felizmente una hermosa niña la condesa de Vilallonga.

Nuestra enhorabuena a los venturosos padres y abuelos.

* * *

Se verificó el entierro de la marquesa del Riscal, desde la casa mortuoria, en la calle de Alcalá, a la Sacramental de San Isidro.

Presidieron el duelo el duque de T'Serclaes, en representación del Rey; el Sr. Coello, secretario de la infanta Isabel, en la de dicha señora; un ayudante de D. Fernando, el marqués del Riscal, el marqués de la Laguna y el Sr. Hurtado de Amézaga.

Asistieron gran número de personalidades, y aunque el duelo se despidió en el límite parroquial, casi todos los concurrentes continuaron al cementerio.

* * *

Han marchado: a Irún, la duquesa de Medina de Rioseco; a Oviedo, el marqués de Aledo; a Guadamur, los marqueses de Linares; a Sevilla, el marqués de Negrón; a Córdoba, los marqueses de Almunia; a Oviedo, el marqués de La Nodriza; a Barcelona, los condes de San Pedro de Ruiseñada; a La Coruña, la marquesa de Atalaya Bermeja.

Han regresado a Madrid: de Arnedo, el barón de Benasque; de Avilés, el duque de Maqueda; de Ribadesella, los duques de Tarancón; de San Sebastián, los condes de Plasencia y las vizcondesas de Perelló.

ESTRENOS

En el Avenida

"ORESTES I"

De burla política han calificado sus autores la obra estrenada anoche en el teatro Avenida. La denominación—caso poco frecuente en las producciones teatrales—nos parece por esta vez exacta. Pedro Sánchez Neyra y Felipe Ximénez Sandoval—galardonados separadamente en el concurso de noveles de "A B C"—no han pretendido hacer una obra de tesis, ni tampoco una sátira con manifiesta intención política. Se han limitado a trazar unas cuantas escenas de fina e ingeniosa burla, sin profundizar demasiado en el intento y al margen de toda tendencia partidista.

El sabio Filipo ha inventado una vacuna que asegura la honradez de los habitantes de Farsalia. Al ser puesta en práctica, la vida social se hace imposible, y se desencadena una revolución que, capitaneada por Orestes, un caudillo farsante y marrullero, abate la incipiente gloria del inventor y desata contra él las iras populares. El tema, si no absolutamente original—recordamos sin querer el asunto de "Las siete columnas", del gran Fernández Flórez—, es tratado con la habilidad suficiente para que resulte nuevo en su teatralización.

La ironía de muchas de las escenas de la obra llegó al público con todo su pretendido efecto.

Nos pareció el acto segundo el más logrado. En el acto tercero la escena en que Celia convence a su madre para que se apodere de la fórmula del invento es excesivamente lenta y fatigosa. El público aplaudió regocijado las frases ingeniosas en que la obra abunda, y solicitó la presencia de los autores al final de todos los actos.

La interpretación, admirable por parte de Baena, Romea y Pepita Meliá. Los demás, procuraron no desentonar. El escenógrafo, muy discutible en su caprichosa sintetización del interior de la taberna.

J. MORA REGIL

En la Zarzuela

"EL TONTO MAS TONTO DE TODOS LOS TONTOS", ORIGINAL DE PASO Y BORRAS

Si tuviésemos el insano deseo de mortificar al Sr. Borrás, no tendríamos más que repasar la colección de "La Tribuna" y reproducir uno de los párrafos de su documentada y sana crítica teatral, uno de los párrafos en que atacaba con saña la labor de D. Pedro Muñoz Seca y la tendencia de "astracán" de su teatro. Tomás Borrás significaba el banderín de ataque para los que execraban de esta tendencia teatral, era el joven literato que protestaba con todo el vigor de su pluma sana, enérgica y joven contra una degeneración de nuestra escena.

Pero he aquí que anoche Tomás Borrás se nos presentó en el Teatro de la Zarzuela del brazo de don Antonio Paso, y vimos con dolor que el que fué legionario de una sana idea se había pasado con armas y municiones al "enemigo".

Si Tomás Borrás no es el autor del chiste de "cambio de suerte", del tercer acto, su posición tiene menos disculpa todavía, pues avaló con su firma lo que otro hizo, he hizo precisamente eso mismo, que en sus años mozos el Sr. Borrás condenaba con acritud y valentía: retorcer una frase, mover falsamente, arrastrar una situación para lograr un chiste...

No vale la pena, señor Borrás, haber realizado una labor crítica como la de usted para venir a mancharla con un colofón como la obra que ayer estrenó en la Zarzuela.

La historia, una historia circense, de tristezas y alegrías, ya tratada en diversas ocasiones, quizá demasiadas, tiene momentos de fácil amenidad y de indudable calor y ambiente. ¿Los personajes? Una mujer, un hombre, feo y obscuro, y otro, arrogante y triunfador; el obscuro es bueno, y el arrogante perverso; la mujer, ni que decir tiene que quiere al triunfador, y el pobre "Pierrot" fracasado llora y se sacrifica. Esa es la historia, conocida desde los muñecos de la farsa clásica italiana hasta la farsa de nuestros días. Novedad, poca, casi ninguna.

Valeriano León bordó su papel, y en el tercer acto hizo un mutis dificilísimo como un gran actor, sobrio, emocional, verdaderamente de maestro.

Aurora Redondo cantó demasiado su papel en algunos momentos, sin embargo, supo poner la energía suficiente en la frase.

El resto del conjunto, bien acoplado.

El decorado, discreto.

La obra gustó, hubo momentos en que el retruécano burdo y rebuscado mortificó al auditorio, pero se pasaron estos momentos, y la obra llegó a un feliz término.

Al salir y ver el cartel, el nombre de Tomás Borrás hirió mi vista. Parece que le estaba viendo en la escena de la Zarzuela del brazo de Paso, militando en las filas enemigas, y, ¿por qué no decirlo?, me dió pena...

La vida nos hace viejos..., puede que sea eso lo que lo explique todo, aunque no lo justifique.—J. Soriano.

En Maravillas

"LA PANDILLA"

¿Es una revista teatral más bella y artística que un chut de Rubio? No. Y casi siempre menos moral.

"La pandilla", estrenada anoche en el teatro de la calle de Malasaña, es menos interesante que un córner tirado por el extremo izquierda del Escalerilla F. C. Ahora bien, honradamente el gacetillero debe decir que gustó al público; pero eso nada significa.—Homero.

CARTELERA

INFANTA BEATRIZ (Fernando Soler). 6,30: "Che Isidoriño". 10,30: "Don Esperpento" (popular: 3 pesetas butaca).

INFANTA ISABEL.—6,30 y 10,30: El Padre Alcalde (dos horas y media de risa).

CIRCO DE PRICE. A las 6. Gran matinée. Exitazo de todos los números del circo en miniatura con sus caballitos y cacatúas y de los números de todo el programa. A las 10,30. Gran función de circo ecuestre. Exito de todos los últimos debuts.

CINE DEL CALLAO. Teléfono 95.801 y 93.158. A las 6,30 y 10,30: Noticiario Fox sonoro. Tiendas de muñecos (en tecnicolor). Anna Christie (film hablado por Greta Garbo).

RIALTO.—4, 6,30 y 10,30: Revista sonora. El músico irresistible (dibujos) y Cascarrabias (por Vilches). Es todo un programa Paramount.

CINE DE SAN MIGUEL.— A las 6,30 y 10,30: Cambiando los papeles (cómica). Noticiario sonoro Fox. En nombre de la amistad (hablada en español) por Andrés de Segurola. El precio de un beso (hablada en español) por Antonio Moreno y Mona Maris.

CINE MADRID.— 6,30 y 10,30: El último asalto (Tim Mac Coy y Dorothy Sebastian) El Mundo al reves (Victor Mac Langlen, Edmund Love y Lili Damita). Lunes próximo: Intromisión (super - producción Paramount por Evelyn Brent, Clive Brook y William Powell).

TIVOLI. Alcalá 84 y Antonio Acuña 6. Metro, Príncipe de Vergara. Teléfono 55575. La sala de moda construída para cine sonoro y equipada con los mejores Western Electric.

A las 6,30 y 10,30. Cambio de programa. Noticiario sonoro Fox. La carrera de Severino (cómica). La danza macabra (dibujos sonoros) y estreno de "La mina incendiada, por Douglas (hijo).

CINEMA ESPAÑA. A las 5 y 10,15: Dos gemelos (cómica). Noticiario Fox sonoro. Entre platos y notas (totalmente hablada en español). Alta sociedad (film sonoro por Janet Gaynor y Charles Farrell).

CINE SAN CARLOS. Atocha, 157 (teléfono 72827). La mejor instalación sonora Western Electric.—A las seis y media y diez y media: Francesca Bertini, Rudolf Klein Rogge y Suzzy Vernon en Me perteneces: super - producción sonora. El lunes John Barrymore en El general Crack (reestreno riguroso).

FRONTON MADRID. — (Doctor Cortezo, 8, entre Atocha y Progreso). Todos los días a las cuatro de la tarde y diez de la noche, grandes partidos de pelota y quinielas, por las más afamadas raquetistas. Martes, viernes y domingos, días de moda.

FRONTON JAI-ALAI.—A las cuatro tarde (moda). Primero, (a pala), Gallarta II y Jáuregui contra Solozábal y Quintana II. Segundo (a remonte), Echániz (A.) y Vega contra Lasa y Echániz (J.).

EL TIEMPO

En el Sur de España existe un área de presiones altas que va perdiendo importancia. La temperatura máxima en nuestra Península fué de 27 grados, en Alicante, y la mínima ha sido de dos grados, en Cuenca.

En Madrid la máxima de ayer fué de 16, y la mínima, de ocho.

Tiempo probable hasta el día 22, a las siete horas: Cantabria y Galicia: Vientos moderados y fuertes del tercer cuadrante y lluvias.

Centro y Extremadura: Vientos moderados del Sur y tendencia a empeorar.

Andalucía: Tiempo de nieblas.

Cataluña y Levante: Vientos del Oeste y cielo nuboso.

Sesión de la Academia de la Historia

Ante cierta noticia publicada por un periódico de la mañana, la Academia de la Historia ha hecho público en su sesión de ayer que el epítome recientemente publicado bajo sus auspicios no puede ser considerado como texto oficial único.

En la misma sesión acordó también que constase en acta el sentimiento producido por la muerte de su corresponsal D. Cayetano Coll, ilustre portorriqueño, que ha fallecido recientemente en Madrid.

También se acordó ceder el salón de actos a la Sociedad de Salvamento de Náufragos para la sesión que bajo la presidencia del Rey celebrará conmemorando sus bodas de oro.

Noticias de Provincias

UN NIÑO MUERE Y OTRO SUFRE GRAVISIMAS HERIDAS EN UN INCENDIO

LUGO, 21.—Comunican de Quiroga que en el lugar denominado Besarredonda, de la parroquia de Buchelos, se declaró un voraz incendio en la casa del labrador Alejandro Saavedra, en el momento en que sólo se encontraban en el interior los niños de siete y dos años, respectivamente, Dolores y Miguel Saavedra.

Este último pereció abrasado.

Su hermanita resultó con gravísimas quemaduras.

Las pérdidas materiales son de importancia.

MUERTE DE UN GENERAL

LAS PALMAS, 20.—Ha fallecido don Manuel Martínez de la Vega, general de brigada del Arma de Artillería. El finado estaba casado con la aristocrática canaria doña Sebastiana Bravo Laguna Manrique de Lara, y gozaba de grandes simpatías por su trato y caballerosidad.

UNA MUJER HIERE A SU ESPOSO

TERUEL, 20.—Comunican de Libros, que Isabel Juárez Martínez; en estado de embriaguez, llevaba la comida a su esposo, minero, Ceferino Requena Ramón, que trabaja en las minas de aquel pueblo. Isabel le insultó, tirándole la comida al suelo y apedreándole, causándole la fractura de dos costillas y otras heridas graves.

EMIGRANTES CLANDESTINOS

SAN SEBASTIAN, 21.— Un autobús de la provincia de Zamora, que procedía de Benavente, llegó conduciendo portugueses para pasarlos clandestinamente a Francia. Los portugueses y el conductor del autobús, así como los "ganchos", han sido detenidos.

TEMPORAL EN GALICIA.— EL PUERTO ESTA CERRADO

VIGO, 21.—Estos días ha empeorado el tiempo. En la última hora de hoy la depresión atmosférica era mayor. Reina fuerte viento sudeste. En el puerto, todas las embarcaciones han reforzado las amarras. Las autoridades marítimas han cerrado el puerto a los buques pesqueros.

El cónsul británico ha recibido un "radio" de alta mar diciendo que el destructor inglés "Shancoc", en vista del mal tiempo, trata de ganar el puerto de Vigo.

UN HOMBRE HIERE A MARTILLAZOS A SU MUJER

VALENCIA, 20.—En la casa número 5 de la calle de Buenos Aires, piso tercero, apareció gravemente herida la profesora municipal de corte doña Raquel Pons Navarro, de treinta y tres años, casada.

El hecho se conoció por haberlo denunciado al Juzgado Antonio Bou Ventura, quien manifestó que acababa de matar a su esposa. Quedó detenido.

La señora Pons fué trasladada al hospital en estado agónico. El parricida es comerciante, de treinta años de edad, y ha declarado que contrajo matrimonio con la víctima hace cuatro meses. Hoy, cuando se trasladaban al nuevo domicilio, discutieron con motivo de los preparativos para la mudanza, y Antonio, enfurecido, agredió a martillazos a su esposa, destrozándole la cabeza.

UN CHOQUE. TRES HERIDOS

TOLEDO, 19.—En la carretera de Madrid, a dos kilómetros de Toledo, volcó el "auto" de esta matrícula número 2600, conducido en viaje de prueba por el chófer Vicente Vaquero Mercader, de diez y seis años, acompañado por tres amigos. Por evitar el choque con un carro, frenó brúscamente, reventando un neumático. El conductor está herido en la frente y pierna izquierda; José Rodríguez Ramos, tiene lesiones leves, y Vicente Lodoaco Buendía, conmoción cerebral y múltiples lesiones graves. Eusebio Aguilera, resultó ileso.

TRAGICO ACCIDENTE DE AUTOMOVIL

Badajoz 20.—En la carretera de Barcarrota un camión cargado de cereales perdió la dirección al tomar una curva, yendo a chocar contra un guardacantón, tropezando luego con un poste de Telégrafos y después contra un árbol.

El chófer y dos ocupantes del camión resultaron heridos. Uno de ellos fué recogido en un "auto" y conducido a la Casa de Socorro de Badajoz, donde llegó ya cadáver.

DESPEDIDA DE UN CATEDRATICO

Tarragona 19.—Hoy, en el Paraninfo del Instituto, ha dado su última clase de Latín el director de dicho centro, D. José Serrano, que después de cuarenta y dos años de labor pedagógica ha sido jubilado. Al acto asistieron numerosos ex alumnos.

Noticias del Extranjero

REGRESO DE LA REINA VICTORIA

Londres, 21.—Su Majestad la Reina de España, acompañada de sus augustas hijas, saldrá de Londres el lunes por la mañana, de regreso.

NO SE VOTAN UNOS CREDITOS MILITARES EN FRANCIA

París, 21.—El grupo socialista de la Cámara se ha reunido esta mañana bajo la presidencia del señor Grumbach, acordando votar en contra de los créditos militares.

TEMBLORES DE TIERRA EN ITALIA

Roma, 21.—Los diarios dan cuenta de haberse sentido un temblor de tierra, por dos veces, en Ancona y Fano. El seísmo, que produjo importantes daños materiales, originó enorme pánico entre la población.

EL SERVICIO MILITAR ITALIANO

Roma, 21.—Los diarios se muestran muy satisfechos de la disposición gubernamental que confía a la Milicia fascista la educación premilitar, declarada obligatoria para los jóvenes italianos a partir de los dieciocho años.

LA POLITICA AUSTRIACA

Viena, 21.—Los diarios dicen que los diputados de la Heimwehr declaran hallarse dispuestos a colaborar, con determinadas reservas, con la mayoría de la Cámara.

LA POLITICA DE LOS LABORISTAS

Londres, 21.— Los diarios dicen que anoche el señor Hénderson declaró en nombre del comité ejecutivo laborista que no podía aceptar la designación de un candidato laborista independiente para una circunscripción electoral del Renfrewshire.. Ante esta declaración, treinta y cinco miembros del Comité consultivo laborista se han declarado en contra al punto de vista de la ejecutiva del partido, temiéndose que esta actitud origine una seria crisis entre los laboristas.

EL TRABAJO EN LAS MINAS INGLESAS

LONDRES, 21.— La Conferencia minera ha examinado las consecuencias prácticas que pueden derivarse de la reducción de la jornada de trabajo en las minas a siete horas y media, medida que entrará en vigor desde el 1 de Diciembre.

Los mineros han resuelto oponerse terminantemente a toda tentativa de reducción de salarios que puedan hacer los patronos como consecuencia del nuevo estado de cosas. También han resuelto oponerse a la idea insinuada por algunos de que las horas de trabajo se calculen por quincenas debiendo mantenerse el criterio de la jornada por día.

SUICIDIO DE UN EX MINISTRO RUMANO

BUCAREST, 21.—El general Mircescu, ex ministro rumano de la Guerra, ha fallecido a consecuencia del veneno que absorbió hace dos meses cuando intentó suicidarse. En el pasado mes de septiembre se descubrió que habían sido robados documentos militares secretos, con los planos de los ejércitos rumano y polaco, en el caso de una guerra con Rusia o Hungría. El robo se llevó a cabo en 1926, fecha en que era ministro de la Guerra el Sr. Mircescu, y no fué conocido hasta que se publicaron los documentos en periódicos sovietistas y de Budapest. Abierta una detallada información, quedó probado que una mujer espía había recibido los documentos de un correo que los llevaba al Ministerio de la Guerra. Al revelarse los detalles, el general Mircescu se envenenó.

¿DIMITEN LOS MINISTROS DE MACHADO?

LA HABANA, 21.— Circulan con insistencia rumores de crisis política. Se dice que todos los ministros han presentado su dimisión para dejar al presidente Machado en completa libertad de acción para que pueda hacer frente a la situación y terminar con los desórdenes en Cuba; pero parece que hasta ahora no ha sido aceptada ninguna dimisión.

UN ATENTADO CONTRA CHANG-SO-LONG

Shanghai, 21.—A causa de estar varios rieles levantados, han descarrilado, a 40 millas de Shanghai, algunos vagones del expreso de Nankín.

Hay muchos heridos.

Las autoridades buscan a los autores, pues créese que se trata de un complot comunista contra la vida del mariscal Chang-So-Long, el cual debía salir de Nankín, pero había aplazado su viaje a Shanghai.

DESPUES DE LA CATASTROFE DE LYON

Lyon, 21.—La población de Lyon, durante las largas jornadas transcurridas desde la noche trágica sigue con angustia el trabajo de los salvadores. Millares de personas vienen diariamente a por noticias a los alrededores del sitio de la catastrofe. Centenares de salvadores trabajan sin descanso día y noche en condiciones extremadamente penosas, entre el fango, en medio de un olor pestilente y viendo constantemente, cuando trabajan en el fondo de las trincheras suspendidas sobre sus cabezas la amenaza de un nuevo hundimiento. El primer lugar entre los salvadores le ocupan los bomberos de Lyon, que se niegan a tomar descanso antes de sacar los cadáveres de los compañeros y demás víctimas, por otra parte, los salvadores espontáneos y soldados pertenecientes a todas las armas de la guarnición trabajan sin parar bajo la dirección de oficiales. Por la tarde, se ha conseguido extraer un nuevo cadáver, destrozado por un enorme bloque.

LA MAYORIA DE EDAD DEL PRINCIPE OTTO

Budapest 21.—Con motivo de la mayoría de edad del príncipe Otto, los legitimistas húngaros celebraron ayer una gran asamblea. El barón Szterehyia pronunció un discurso, declarando que los legitimistas no se comprometerán en una aventura dudosa, tanto más en el momento en que Hungría no se ha pronunciado aún unánimemente acerca de la cuestión del trono. El conde Apponyi declaró que el deber de los legitimistas es el de esperar hasta el momento en que las circunstancias les sean favorables.

DETENCIONES

Budapest 21.—La Policía ha detenido a una veintena de jóvenes, que intentaron perturbar el orden durante las manifestaciones celebradas con motivo del cumpleaños del príncipe Otto.

UNA MANIFESTACION HOSTIL

Viena 21.—En Linz (Alta Austria) se ha celebrado ayer una manifestación, hostil a los Habsburgo, en la que participaron miembros de los partidos gran alemán, agrario y nacionalista.

EPIDEMIA GRIPAL EN POLONIA

Varsovia 21.—La epidemia de gripe hace estragos en el país, especialmente en la ciudad de Lodz, donde, según parece, hay 50.000 atacados. Varias oficinas y fábricas han tenido que cerrar a causa del número de atacados que existe entre el personal.

EL EX PRESIDENTE WASHINGTON LUIS SALE DEL BRASIL

Río de Janeiro 21.—El ex presidente doctor Wáshington Luis salió ayer a bordo del "Alcántara" con rumbo a Lisboa.

De esta población irá a París el mes que viene, y en febrero marchará a los Estados Unidos.

LOS NORTEAMERICANOS SON ENEMIGOS DE LAS CORRIDAS DE TOROS

Newark, 21.—El presidente de Nueva Jersey y el profesor William Lyonphelphs se han puesto al frente de un movimiento de protesta contra los propósitos del torero Sidney Franklin de celebrar aquí una corrida de toros, basándose en la crueldad que tal espectáculo supone.

LOS ESCANDALOS FINANCIEROS EN FRANCIA

París 21.—Una Comisión de diputados republicanos de la izquierda visitó esta mañana al presidente del Consejo, con quien conferenció acerca de la posibilidad de que se plantee en la Cámara el debate sobre la conveniencia de abrir una información parlamentaria en relación con los escándalos financieros. La impresión general es que el Gobierno, sin dejar de afirmar sus respectos para la separación de poderes, aceptará a primero de año una información parlamentaria. La Comisión de reglamento de la Cámara, que debe emitir informe definitivo sobre este asunto, se ha reunido, a las tres de la tarde. De todas formas, no se cree que el debate sobre esta cuestión se plantee antes del final de la sesión de hoy. En otro caso, sería tratado en la sesión de la Cámara del martes próximo.

ULTIMA HORA

LA HUELGA DE CASTELLON

Castellón 21 (12 noche).—Esta noche han sido detenidos seis comunistas que se habían reunido para acordar la prolongación de la huelga.

El paro terminará, según noticias autorizadas, el próximo lunes.

¿HUELGA EN SAN SEBASTIAN?

San Sebastián 21 (12 noche).—Circula con insistencia el rumor de que también en esta ciudad va a ser declarada la huelga general. Se ignora lo que haya de verdad en tal rumor.

NORMALIDAD EN BARCELONA

Barcelona 21 (12 noche).—El gobernador ha manifestado a los periodistas que las noticias que recibe de Barcelona y de toda la provincia indican que en todas partes se va restableciendo la normalidad.

NO DEJE VD. DE LEER "GRAN SPORT"

Ministerio de Educación, Cultura y Deporte

CAZA Y PESCA

CACERIAS

PARTIDA CINEGETICA EN LA FINCA LAS GOLONDRINAS, DE CACERES

En la dehesa de Las Golondrinas, de la provincia de Cáceres, se efectuó a primeros de este mes una cacería.

En los seis ojeos se dió el siguiente resultado:

Conejos, 1.053.
Perdices, 34.
Liebres, 35.

Hay que advertir que se mataron poquísimas perdices porque entraron muy altas.

Todos los invitados durmieron en Cáceres el día antes, trasladándose en seis automóviles a la finca citada, que dista 30 kilómetros de la capital de la provincia.

La cacería duró un solo día.

Al término del cuarto ojeo se sirvió un almuerzo en el propio campo, en mesas colocadas y preparadas con anterioridad por los guardas de la finca.

Asistieron a la partida cinegética los señores siguientes:

Don Francisco López-Montenegro y Carvajal, D. José García-Becerra y López-Montenegro, D. Juan Muñoz y Fernández de Soria, D. Fernando Muñoz y Fernández de Soria, don Fernando Silos, D. Joaquín Gómez de Velasco, D. Adolfo López-Montenegro, D. Ramón Jiménez, señor marqués de Oquendo, D. Manuel Eulate, señor conde de Sobradiel, D. Fernando Gutiérrez Pombo, D. Andrés Sánchez Torres y D. Gonzalo López-Montenegro y Carvajal.

PESCA

"MOSCAS" DE UTILIDAD EN MARZO-ABRIL

En una de nuestras anteriores notas publicadas en GRAN SPORT, dimos un detalle, aunque somero, de las prinicipales moscas artificiales que el pescador suele utilizar en los meses de febrero y marzo. Hoy, siguiendo el calendario, daremos un detalle de las más empleadas en finales de marzo y primeros días

Empecemos por decir que este es el momento cumbre de la trucha. de abril.

Los meses de abril y mayo son los mejores para el pescador de "mosca", y durante sus primeros días calurosos, es cuando la trucha se siente más voraz y acude mejor al engaño.

Vamos a describir las más usadas:

COW DUNG. Macho, cuerpo pardo, alas amarillentas. Hembra, más pequeña y con el cuerpo verdoso y la extremidad naranja. Excelente en tiempo lluvioso.

OLIVE DUN. Cuerpo verde aceituna, alas ceniza y patas oliva. Es muy recomendada. El color de esta mosca va aclarándose según avanza la temporada y se aconseja hacerse en varias tonalidades de verde, que en todo momento conviene ensayar.

SAN FLY. Cuerpo gris, alas marrón. Puede usarse hasta septiembre. Es decir, hasta el 15 de agosto, pues después empieza la veda, según han dispuesto los que aconsejan en este asunto. Es muy utilizada y realmente mortífera.

STONE FLY. Cuerpo verde aceituna, alas gris pardo. Hasta fin de junio. Muy buena en días de viento y ríos de corriente rápida.

GRAVE BED. Cuerpo gris, alas gallo de león, patas negras. Mortífera en ríos de fondo pedregoso, y sobre todo empleada cuando sale el sol después de un chaparrón.

GRANNOM. Cuerpo gris con la extremidad verde y alas gris claro. Muy buena hasta fines de mayo por la mañanita temprano y al anochecer.

WILOW FLY. Cuerpo gris circundado de amarillo y alas gris claro. Excelente mosca hasta final de temporada.

IRON BLUE DUN. Existe en tres variedades. a) Cuerpo ceniza circundado de amarillo alas ceniza obscuro. b) Cuerpo aceitunado y alas negras con patas y cola aceitunadas. c) Cuerpo gris azulado claro con la extremidad roja y las patas grises. Muy buena los días fríos hasta fines de julio.

* * *

En nuestra próxima nota, daremos detalle de las moscas que suelen usarse en abril-mayo. De este modo, el aficionado curioso podrá formar el calendario completo de toda la temporada.—*J. Ríos ARROYO*

¿POR QUE "PICAN" LAS TRUCHAS A LA "MOSCA"?

Los aficionados a pensar, los filósofos, el hecho más insignificante pretenden desentrañarle. Lo miran lo examinan y buscando la verdad, da con ua hipótesis, que luego otra viene a destronar.

Las cosas más nimias del mundo físico han tenido sus observadores, no es pues de extrañar que algún curioso haya querido saber la "verdad" de por qué una trucha sale a comer las moscas fuera del agua.

Muchas opiniones se han dado sobre tema tan baladí, y publicamos por lo curiosa, la del gran aficionado Preskawiec, bien conocido en el mundo sportivo de los pescadores de "mosca".

Dice este excelente aficionado, que son varios los reflejos e instintos que mueven a la trucha para lanzarse sobre la mosca.

1.º *El hambre*, causa determinante que la mueve a tragarse las moscas flotantes quietas, pero de silueta conocida y familiar para ella o las moscas que van al fondo y que van desplazándose dentro del agua.

2.º *El istinto de presa* que se manifiesta cuando ven pasar como si huyera, un cebo cuyo aspecto le satisface.

3.º *La curiosidad* que puede justificar la existencia de moscas con laminillas brillantes.

4.º *La dominación* que empuja al animal a lanzarse sobre lo que pasa cerca de su *puesto de caza*, del que por instinto quiere ser único dueño.

5.º *La cólera, el desasosiego* ante un cebo que pasa y repasa varias veces ante sí, prudentemente manejado.

6.º *La diversión*, el retozar, a veces satisfechas, las hace caer en el anzuelo.

Todas estas circunstancias son las determinantes del movimiento de prehensión de las truchas.

El articulista se detiene a pensar cómo se hace con el cebo la trucha, pero ya no hemos de seguirle en su disquisición.

Por hoy basta.—*J. Ríos ARROYO.*

Motociclismo

CRONICA DE LONDRES

Una conversación con Joe Wright el motociclista más veloz del mundo

Estamos en el Salón del Automóvil Club de Inglaterra.

Es el día de la celebración del armisticio. De pronto, los delegados del Congreso motociclístico, venidos de todas las naciones de Europa, interrumpen su labor, y, puestos en pie, guardan piadoso silencio. Una muchedumbre de diez mil personas interrumpe sus murmullos, que resonaban en el ámbito del Palacio del Olympia. La radio difunde el sonido de las campanas de Westminster.

Wright está al lado de la motocicleta monstruosa, que le hizo alcanzar la velocidad absurda de 242 kilómetros por hora. Contemplamos al recordman: es alto, delgado, con la espalda estrecha, la cabeza pequeña y rubia. Tiene la tez sonrosada y los ojos azules. Es un muchacho un poco abandonado en el vestir y con cara de hombre distraído. Tiene el aspecto de un modesto mecánico. Cuando nos le presentan—míster Wright recordman del mundo de motocicleta—, sonríe bajando la mirada, como si tuviera que hacerse perdonar lo que ha hecho.

Al hablar de su récord, expresa con palabra fácil y eficaz, de su pasión por el sport de la motocicleta.

Por satisfacer nuestra curiosidad, abandona el "stand" huyendo del asedio de los visitantes, que le piden retratos con el imprescindible autógrafo.

En un discreto rincón, a donde nos hemos retirado, el motociclista más veloz del mundo habla con gran lentitud, pensando mucho las respuestas que da con gran convicción.

—Me gusta la velocidad. Me he saciado de las distancias durante la guerra, cabalgando a lo largo de los caminos del Egipto y Palestina. He conocido los fetiches de las marchas guerreras en el 11 regimiento de húsares—y nos muestra con orgullo una corbata listada de amarillo y rojo.

—Son los colores de mi regimiento. No puedo prescindir de ellos. Me han dado siempre suerte, lo mismo en Africa que en el Oriente, cuando nos embriagábamos de lontananza más que de wisky. El día que batí el récord del mundo, llevaba esta corbata.

Después de la guerra me empleé en Londres, y con una vieja motocicleta venía e iba a mi pueblo. Sometía al pequeño motor al máximo rendimiento, alcanzando grandes velocidades. Poco a poco fuí adquiriendo máquinas más veloces, pues la velocidad ejerce en mí una verdadera fascinación.

Brvoklands era el dueño de Wright.

En 1925 comenzó a correr. Pero un mal día—por lo visto había cambiado de corbata—cayó a consecuencia de un pinchazo, rompiéndose la mano izquierda. El campón nos enseña la mano, que conserva aún una gran cicatriz.

Desde entonces no puedo montar en una motocicleta sin observar minuciosamente los neumáticos.

Apenas curado Wright, no vaciló en participar en carreras, y en 1926, en Arpajor, hizo el primer asalto al récord del mundo.

En 1929 conseguía batir el récord mundial, a una media de 192,776 kilómetros por hora. Poco tiempo después Le Vack elevaba la media horaria de 207,604, hasta que entraba en escena el alemán Henne, con una "T. M. W.", estableciendo los 215.551 kilómetros. En este punto se inicia el duelo anglo-alemán por la motocicleta en el campo velocístico.

En el vértice de las posibilidades humanas y mecánicas se encontraron frente a frente dos hombres solos: Wright y Henne. El inglés conseguía establecer la marca mundial con 220,962 kilómetros; algunos meses después, el alemán batía el récord con 221,445.

Parecía no ser posible pasar de estos límites; pero Wright se entera que la marca "O. E. C.", constructora del escape Duplex, estudiaba la posibilidad de reducir al mínimo la resistencia del aire. Los técnicos, aconsejados por el recorman, transforman los tubos de escape. Al mismo tiemo, míster Temple aporta al motor Jap una suma de modificaciones de detalle.

La máquina estaba pronta ocho días antes de la apertura del Salón del Olympia, y la mastodóntica dos cilindros de 1.000 c. c., desarrollaba en el banco de prueba, una potencia alarmante para la casa constructora del escape.

El número preciso de caballos se mantiene en secreto; pero se habla con insistencia de una de 40.

Mientras se acercaba la fecha de la apertura del Olympia, la industria germánica detentora del récord preparaba una campaña de publicidad "gran estilo"; pero cuando se inició fué difundida lacónicamente la noticia de que el campeón Wright había batido el récord de Henne, a la media horaria de ¡242,527!

tera de Corh, sin peripecias. Poco des-

La prueba se realizó en la carre-

pués de pasar el motociclista cayó un poste telegráfico. La carretera de Corh está perfectamente asfaltada.

tiempo, un poco frío.

La prueba se realizó con buen

Preguntamos a Wright que es lo que pensaba al correr a más de 200 kilómetros.

—Pensaba sólo en conservar mi posición en el centro de la carretera y en oír el ruido del motor.

—¿Y ahora está usted satisfecho?

—Todavía no—responde Wright—. Y mi opinión es que el récord puede mejorarse de 10 a 12 millas.

Wright, que es un soldado de raza, está impaciente por superar su marca. Tiene treinta y seis años, y se siente en la plenitud de sus fuerzas. No ha experimentado jamás el vértigo, y por lo tanto, sabe mantenerse en el centro de la carretera.

—Ahí está el secreto—nos dice.

—Well.

Juan Rueda

FRANCISQUET, EL GRAN PILOTO FRANCES, CORRERA LA PROXIMA TEMPORADA CON "RUDGE"

El excelente corredor francés Francisquet, que hasta la fecha defendió las marcas "Lunbeam", "Rovin" y "San Sou Pap", correrá en la próxima temporada con la marca "Rudge", con la que ha escriturado un convenio.

EL GRAN PREMIO AUTOMOVILISTA DE ARGELIA

El próximo Gran Premio Automovilista de Argelia, que se celebrará el 16 y 17 de mayo próximo, no se correrá sobre el mismo circuito en que se ventiló en sus dos primeras ediciones. El nuevo circuito elegido medirá 8 kilómetros 200 metros, que corresponde a los Municipios de El Blar, Benzarca y Chiragas.

Según los técnicos, el nuevo trazado permitirá mejores performances.

El campeonato social del "M. C. F."

París.—El Moto Club Francés ha hecho público el resultado de su anual campeonato social, teniendo en cuenta la puntuación obtenida en las pruebas de Cuesta Clachaloze, Prueba de velocidad (handicap) en Monthelery y Copa del Armisticio. La clasificación, pues, ha sido:

Primero, Zambaux, con 485 puntos; segundo, J. Leclere, con 483; tercero, Garré, 471; cuarto, Arrizan, 431; quinto, Villers, 426; sexto, Girardin, 425; séptimo, Marcou, 421; octavo, Pollet, 383; noveno, Bizarry; décimo, Maupoil; undécimo, Lièvin; duodécimo, P. Leclére; décimotercero, Fournel; décimocuarto, Lefévre; décimoquinto, Poittvin; décimosexto, Richard; décimoséptimo, Martín; décimooctavo, Vauquelin; décimonoveno, Mispoulet.

La clasificación de cyclécars se estableció:

Primero, Gouru, 466 puntos; segundo, A. Jahan, 458; tercero, Labadie, 449; cuarto, Missier, 446; quinto, Péchet, 425; sexto, Jeuffrain, 424; séptimo, Collin, 271; octavo, Sa, 270.

CICLISMO

Para el homenaje del próximo domingo

La lista de donantes para costear la insignia de oro al Sr. Salvadores, sigue aumentando.

A los nombres publicados, debemos añadir hoy a D. Indalecio Carmona y D. Miguel Martínez, con 5 y 2 pesetas, respectivamente.

Para el próximo domingo, el primer campeonato de la "Peña Ciclista Tiberghien"

Continúan los organizadores de esta interesante prueba ciclista aumentando la lista de premios, que ya acusa una importancia insospechada.

El recorrido, lo recordamos, será el siguiente:

Salida controlados hasta la calle Pedro IV, frente a la casa Klein, hacia San Adrián, Santa Coloma, San Fox, Vilanova de la Roca, Granollers, La Garriga, San Felíu de Codinas, Caldas de Montbui, San Mená, Sabadell, Sardañola, Col de Moncada, San Andrés, Carretera Casa Gomis, Horta, calle Padre Claret, hasta el paseo de San Juan, donde estará situada la meta de llegada, con un total de 100 kilómetros.

El gran premio de la ruta

VOLVERA A TITULARSE "GRAN PREMIO WOLBER"

La magna prueba ciclista, que fué con tan lisonjero éxito instituída por Antonio Wolber, el popular fabricante de neumáticos, cuyo primer nombre fué Gran Premio Wolber, dejó de titularse así para denominarse Gran premio de la Ruta, y ahora, nuevamente, se ha acordado que el próximo año vuelva a denominarse en su forma primitiva.

"QUE TE QUIERES APOSTAR"

Victoriano Gorostia es un carnicero de Bilbao y además un buen jinete. Victoriano reta a correr un kilómetro cabalgando una yegua a todos los hombres de la "burra". Es decir a los ciclistas, y se juega mil pesetas a que gana. Mil pesetas que se gastará en chipirones, pues no faltaba más que un tablajero comiera chuletas.

¡Eh, Mateos! ¿Quiéres darle un jabón?

De Cataluña

COMO GANO PACO UREÑA LA PRUEBA DE LA "P. C. DE PUEBLO NUEVO"

La prueba de "Peña Ciclista de Pueblo Nuevo" ha justificado, con su brillante resultado, la expectación que había despertado.

Francisco Ureña consiguió una difícil victoria, ya que, a pesar de su buena calidad de sprinter, logró vencer por la mínima diferencia a un importante lote de rivales.

De los 85 inscriptos dejaron de alinearse solamente nueve.

Desde salida, el tren fué muy vivo, lo que produjo la descomposición del pelotón que se dividió en varios grupos, marchando en vanguardia Martínez, Puigdomenech, Miró y Vives.

La prima del alto de la Rabassada para el primer corredor social, fué ganada por J. Guiño. En el pronunciado descenso a Rubí, la marcha se hizo más prudente, por lo que se formó, con los rezagados, un nutrido pelotón.

La "guigne" se cebó en Miró que al paso por este pueblo pinchó y, aunque reparó pronto, otra segunda avería le obligó, cerca ya del control de Tarrasa, a caminar a pie hasta este lugar.

Sin detenerse más que el tiempo indispensable para la firma, los corredores Bernabé, Puigdomenech y Manera salen disparados y obtienen una leve ventaja sobre sus perseguidores.

Los primeros en dar alcance a los fugitivos son Soler, Martínez y Vives. Pasado ya Vendrell, y poco después, se unen otros, entre ellos, Paco Ureña, que en un soberbio "sprint" logra una merecida victoria sobre sus temibles adversarios Puigdomenech, Soler, etc.

La clasificación oficial se estableció en la forma siguiente:

1. Francisco Ureña, en 2 horas 15 m., a 34,100 km. p. h. de promedio; 2. Isidro Puigdomenech, mismo tiempo; 3. Francisco Soler, íd.; 4. Jaime Colet, íd.; 5. Buenaventura Vaqué; 6. Pablo Mendoza; 7. José Torné; 8. Pedro Sanglés; 9. Juan Ruiz; 10. Ramón Parera, siguiendo hasta 48 corredores.

El título de campeón social recayó en Antonio Moreno.

Corresponsal.

HOCKEY

Los campeonatos regionales

CATALUÑA.—RESULTADOS DEL DOMINGO

De los cuatro partidos anunciados según el calendario que oportunamente publicamos, sólo tres se celebraron, ya que el Sans no se trasladó a Tarragona para jugar con el Gimnástico, adjudicándose, por tanto, los puntos éste.

TARRASA, 0; BARCELONA, 1

Partido que había despertado expectación por la clase de los equipos. Y la expectación se traducí, al final del encuentro, en intentos de agresión al árbitro, pedradas contra el coche que iban los jugadores azulgrana, etc. El juego fué de baja calidad y, al parecer, el goal del triunfo fué logrado después de pasado el tiempo reglamentario.

POLO 7; VILANOVA, 0;

El Polo realizó una buena exhibición.

EUROPA, 1; JUNIOR, 0;

Aunque el dominio correspondió a este último equipo, el Europa logró, terminando ya el partido, aprovechar una escapada para marcar el tanto del triunfo.

LA JORNADA DE MAÑANA

Centro.—Según el calendario que a continuación publicaremos, mañana se inaugura el campeonato del Centro con el partido Ferroviaria-Residencia, a jugarse en el campo del club primeramente citado. Desconocemos la forma de los equipos madrileños, pero la mayor veteranía de la Ferroviaria, junto a los refuerzos que últimamente ha obtenido, le hacen a este club el favorito de este primer partido.

Cataluña. — Gimnástico - Europa, Polo-Barcelona; Junior-Tarrasa y Sans-Vilanova.

De todos los partidos sobresale ese Polo-Barcelona, que según su resultado podrá adelantarse algo sobre las probabilidades que los principales clubs (Barcelona, Polo, Tarrasa) tengan de apropiarse el título de campeón.

Valencia.—En Valencia hay anunciado un Medicina-Burriana en el que vemos superioridad de los "galenos"..., pero no nos hagan ustedes caso, porque donde menos se piensa salta la liebre.

EL COMITE DE HOCKEY DEL CENTRO

Con asistencia de los delegados de las Sociedades federadas se eligió el Comité que ha de regir los destinos del hockey madrileño durante la presente temporada 1930-31, quedando constituído en la forma siguiente:

Presidente, D. Walter Lefeld; secretario, D. Julio Coscolla; tesorero, D. Eleuterio Abad; vocales: D. Juan Becerril, D. Emilio Bello y D. Manuel Iglesias.

CALENDARIO DE LOS PARTIDOS DE HOCKEY PARA EL CAMPEONATO DE LA REGION CENTRO 1930-1931

Primera vuelta:

Domingo, 23 de noviembre 1930.—Ferroviaria-Residencia.

Domingo, 30 de noviembre 1930.—Real Club de Campo-Residencia.

Sábado, 6 de diciembre 1930.—Federación U. Escolar-Residencia.

Sábado, 13 de diciembre 1930.—A. D. Tranviaria-Residencia.

Domingo, 14 de diciembre 1930.—Ferroviaria-Real Club de Campo.

Domingo, 11 de enero 1931.—Ferroviaria-Federación U. Escolar.

Sábado, 17 de enero 1931.—Real Club de Campo-Federación U. Escolar.

Domingo, 18 de enero 1931.—Ferroviaria-A. D. Tranviaria.

Domingo, 25 de enero 1931.—Real Club de Campo-A. D. Tranviaria.

Sábado, 31 de enero 1931.—A. D. Tranviaria-Federación U. Escolar.

Segunda vuelta:

Domingo, 8 de febrero 1931.—Residencia-Real Club de Campo.

Domingo, 15 de febrero 1931.—Federación U. Escolar-A. D. Tranviaria.

Sábado, 21 de febrero 1931.—Residencia-Federación U. Escolar.

Domingo, 22 de febrero 1931.—Real Club de Campo-Ferroviaria.

Sábado, 28 de febrero 1931.—Residencia-A. D. Tranviaria.

Domingo, 1 de marzo 1931.—Federación U. Escolar-Ferroviaria.

Domingo, 8 de marzo 1931.—A. D. Tranviaria-Ferroviaria.

Domingo, 15 de marzo 1931.—Real Club de Campo-Federación U. Escolar.

Sábado, 21 de marzo 1931.—A. D. Tranviaria-Real Club de Campo.

Domingo, 22 de marzo 1931.—Residencia-Ferroviaria.

La organización de cada partido corresponde a la Sociedad indicada en primer término.

El equipo de la Escuela de Ingenieros Industriales ha entrado a formar parte de la Agrupación Deportiva Tranviaria, bajo cuyo nombre tomará parte en el campeonato.

Hoy se llega en
Rialto
a la
49.ª representación
de
Cascarrabias
el triunfo de
VILCHES
Es un film Paramount
Funciones a las 4, 6,30 y 10,30

ATLETISMO

MARCAS DE LAS MUJERES ATLETAS NORUEGAS

Según la lista de la Federación atlética noruega, la lista de las mejores performances femeninas son las siguientes:

60 metros.—Erna Karlsen, 8 s. 3-5.
100 m.—Solveig Olsen, 13 s. 7-10.
200 m.—Erna Karlsen, 29 s. 2-5.
Altura.—Solvein Olsen, 1 m. 43 s.
Longitud.—Gulborg Bratberg, 4 metros 46 cm.
Relevos 4 por 100.—A. I. L., Oslo, en 58 s. y 4-10.
Disco.—G. Bratberg, 21,75 metros.
Peso.—M. Larsen, 9,25 metros.

UN INTERESANTE FESTIVAL

Como anunciamos días pasados, el próximo domingo se celebrará el interesante festival organizado por el V. F. B. en su campo de la Guindalera.

Las inscripciones recibidas hasta la fecha, en las que junto a los nombres ya conocidos de la afición figuran los de los nuevos elementos gallardos al atletismo por el Rayo Club, en su labor difundidora de este deporte, nos permiten asegurar que asistiremos a la mejor reunión de las celebradas en Castilla en la presente temporada.

Individualmente, será interesante apreciar la resistencia que los jóvenes, escasos de preparación, pondrán al triunfo de los veteranos, a quienes cuadra muy bien la naturaleza de la prueba a disputar.

Socialmente el interés se concentra sobre la lucha entre los equipos del V. F. B., Sociedad Athlética, y Rayo Club. El desconocimiento actual de las posibilidades de los elementos de este último club imposibilita la emisión de un vaticinio.

Podemos añadir que la organización de este festival no persigue solamente oponer a unos atletas y clubs contra otros. No. Se trata de tantear a la afición (atletas y simples aficionados) para estudiar la posibilidad de organizar manifestaciones de mayor envergadura, para lo que se cuenta ya con el ofrecimiento desinteresados de destacados núcleos atléticos de España entera, y entre ellos del F. C. Badalona, actual campeón de España de atletismo (por clubs), con cuyo club ha llegado el Rayo a un acuerdo para el intercambio de sus atletas, con miras a una intensa labor divulgadora del atletismo.

Recordamos a los atletas y aficionados que el festival comenzará a las nueve en punto de la mañana.

No deje de comprar mañana GRAN SPORT

SECCION.... PUBLICA

La nota de la semana la ha dado el Athlétic Club con los precios que aparecen en los carteles anunciadores del próximo encuentro entre los "eternos rivales" regionales Nada menos que a duro la entrada general... y en Vallecas. A este paso el fútbol va a quedar solamente para potentados. ¿Quién tiene la culpa de este abuso para con el público "pagano"? Seguramente que, examinadas las causas detenidamente, nuestra Federación saldría culpable, aunque indirectamente. ¿Quién desconoce la situación económica del club rojiblanco? Pues bien, la mejor entrada de la temporada, la que puede sacarle de apuros, la que se espera siempre con "alegría", se le trunca, ya que, descartado el asunto Stadium, se ve obligado a celebrar el encuentro en el Sstadium vallecano, en un campo donde no caben más allá de 15.000 personas. ¡Que hubiera hecho en este caso cualquier club, sea blanco, azul o morado? Pues lo que todo club profesional que tiene que mirar por sus intereses; lo que el Athlétic Club S. A.; lo que todos. Hay que disculpar en este aspecto la conducta del club "leader" de nuestro campeonato, porque ¿de dónde había de sacar para mantener el equipo, ese equipo que tan buena forma acusa? No se pueden pagar jugadores, ni entrenador, ni el "alquiler", con un puñado de pesetas; se necesitan miles de duros, y si para sacar éstos hubiera bastado abrir el Stadium Metropolitano (aun poniendo precios razonables), privado de éste, tiene que aumentar los precios para resarcirse del perjuicio producto de la descalificación del mejor campo de sport madrileño. El público irá el domingo al campo enfadado con el club rojiblanco; pero comprendiendo que el equipo no tiene la culpa de estas "pequeñeces". Estoy seguro que si por juego lo merece, no le regatearán su aplauso, ese aplauso del que tanto necesitan los equipos para salir victoriosos, sobre todo en estos encuentros donde están tan igualadas las fuerzas.—G. **Perucha**, aficionado.

Imprenta, Jardines, 4, 6, y 8. Madrid

Bolsa del Automóvil

Cada palabra 20 cts., 10 mínimo

AUTOMOVILES LUJO. Viajes, abonos, bodas. Riscal, 6. 30928.

ABONO AUTOMOVIL LUJO, bodas, viajes. Manuel. Luna, 2. Teléfono 34306.

DINERO RAPIDO sobre automóviles nuevos, usados. Churruca, 12. Teléfono 96607.

COMPRAS

COMPRO AUTOMOVILES modernos, pagando más que nadie. Karfi. Aduana 17.

VENTAS

KARFI. Aduana, 17. Gran exposición automóviles ocasión, ventas contado, plazos.

KARFI. Soberbio Graham Paige, siete plazas, nuevo, matrícula altísima.

COAD CADILLAC DOS puertas, siete plazas, buen estado. Razón: Serrano, 55; de dos a seis.

CONDUCCIONES CHRYSLER, Checrolet, Studevaker, Citroen, Minerva y Dion, matrículas altas: Ford cabriolet, descapotable, 8.000 kilómetros matrícula 36.000. Velázquez, 35.

CONDUCCONES Essexl, Citroen Six, Chevrolet, otros. Santa Engracia 63.

CHEVROLET PEQUEÑO, cupé, propio viajante, ocasión. Velázquez, 35

PARTICULAR VENDE PAIGE cabriolet y Citroen conduccción. Manuel Cortina 4.

CITROEN CINCO CONDUCCION Studebaker conducción. Pardiñas, 34.

CAMION USA, bueno, Barato. Teléfono 17771; de cinco a siete. Facilidades pago.

CHASSIS Rolls Royce vende particular en Salas, 1, cochera.

PARTICULAR vende Ford dos puertas, ruedas costado, barato. Hermosilla 54.

ACCESORIOS

PIEZAS DE RECAMBIO Mathis, Chandler, Cleveland, Hupmovile. Garage Sancho. Martínez Campos, 9.

REPARACION CUBIERTAS, garantizadas. Invar, Alberto Aguilera, 18.

REPARACION CUBIERTAS, garantizadas. Invar. Alberto Aguilera, 18.

¡¡NEUMATICOS, ACCESORIOS!! ¡¡Imposible competir!! ¡¡El mayor descuento!! Casa Ardid, Génova, 4. Exportación a provincias.

GARAGES

SE ADMITEN camionetas para encerrar en el patio. Ponzano, 51, talleres mecánicos.

Aduanas-Transportes
IRUN - HENDAYA - PASAJES
H. de E. Valentín y Viyella
Rapidísima gestión
La Casa más antigua de Irún
Apoderado en Madrid:
Orosio Cristobalena
Magallanes, 16. Teléfono 32379

Ministerio de Educación, Cultura y Deporte