La Opinión

Háblase sólo de que mataron a César, porque se ven las heridas de los puñales y no las de los pareceres. A estocadas muere uno y a malos consejos muchos, si no todos.

Dañoso es el consejo en el príncipe, si no sabe temerle como tomarle.—Quevedo.

10 céntimos — Año I — Núm. 32

Diario independiente de la mañana — Redacción y Administración: Marqués de Monasterio, 3—Tel. M-30-85. — Madrid, 10 de agosto de 1923

Gerente: Julio Romeo — Fundador: Juan García Revenga — Director: Antonio López Baeza

¿SE PREPARA OTRA CATASTROFE?

NI EL GOBIERNO PUEDE AUTORIZAR NI ESPAÑA CONSENTIR TAL LOCURA

Fué el día de ayer el de segundo aniversario de la rendición de Monte Arruit. A los dos años de la tragedia no puede decirse que todo está igual en Marruecos, porque el problema ha empeorado sensiblemente. Dos años perdidos. Unos centenares de muertos más que añadir a los millares que sucumbieron en la catástrofe de Annual... Varios cientos de millones de pesetas gastados sin fruto. Todo inútil, estéril.

A los dos años ni se ha hecho justicia ni se ha iniciado una salvadora rectificación en la dirección del Estado. No se han satisfecho los nobles anhelos populares en el sentido de aplicar sanción justa a los culpables del desastre. Gobiernan los mismos hombres que guiaron a España a la hecatombe, con iguales procedimientos. Hablan y discurren acerca de Marruecos, sin tener para nada presente lo que el país piensa y reclama, como si el asunto en litigio, tan ligado a la vida nacional, a la conciencia nacional, interesara exclusivamente a la docena de señores que sostienen la discusión.

A los dos años del hecho doloroso, muestra de la impotencia militar de España, no se ha reconquistado el terreno abandonado en aquellos días de pánico inexplicable e inexplicado. España ha dado sin vacilar, con generosidad insuperable, cuanto se le ha pedido. Hombres. Dinero. Nada ha regateado, hasta permitir, sometido el pueblo, la existencia en Africa de un ejército de 130.000 hombres, a pesar del cual impónese como obligada medida de prudencia—para que no aumente todavía más el desequilibrio entre la potencialidad económica de la nación y las exigencias que el acrecimiento de medios de combate necesarios para un avance, lleva anejas—un repliegue estratégico. Algo así como aquellas "rectificaciones del frente" de que nos hablaban los partes alemanes cuando la guerra europea...

Este balance es vergonzoso. Moral, ideal y materialmente. Tanto o más que el propio derrumbamiento de la Comandancia de Melilla.

* * *

Transcurridos dos años, cuando el país no puede soportar el sacrificio enorme a que viene sometido, descubren los propios gobernantes su esterilidad. La Hacienda, en quiebra, exige remedios urgentes. Y los gobernantes han de declarar, vencidos, humillados, que somos impotentes, impotentes e incapaces, para resolver definitivamente el problema.

En esta crisis moral del espíritu público acógese, si no con regocijo, con resignación lo que aparece ineludible, fatal; como algo que no puede suceder sino de este modo, que no tiene otra solución compatible con la situación nacional, con las aspiraciones a una paz que el pueblo tiene bien ganada.

Y cuando la opinión se creía ya libre de la perspectiva trágica de otra campaña, cuando aparecía como hecho inconcuso que se prescindía del propósito insensato de operar sobre Alhucemas, declarado así por el Gobierno, sufre un aplazamiento el acuerdo oficial de lo que en Marruecos va a hacerse. ¿A qué esta parsimonia si el criterio ministerial tuvo clara expresión?

Un estimado colega, "Heraldo de Madrid", apunta algo que sería monstruoso.

"Para nadie es un secreto—dice—que el viaje de Su Majestad el rey a la corte ha sido una sorpresa para el Gobierno. Por lo menos, declarando la verdad a medias, se ha dicho que se le esperaba veinticuatro horas más tarde.

Llega el soberano a Madrid cuando el Gobierno había dejado traslucir su acuerdo en contra del plan de conquista de Alhucemas propuesto por el comandante general de Melilla, Sr. Martínez Anido.

Se reunió hoy el Consejo de ministros para tratar de lo que, "en vista de la renuncia a la expedición sobre Alhucemas", había que acordar con respecto a las futuras actuaciones en Marruecos. Y en el segundo aniversario de la rendición de Monte Arruit parecía que España, rectificando locos y pasados errores, emprendería una línea de sensatez y cordura.

... ...

Pero podemos asegurar que en el día de hoy las cosas han cambiado bastante y se han producido modificaciones radicales.

El marqués de Alhucemas, que esta mañana ha estado en Palacio cumplimentando a Su Majestad, lleva al Consejo novedades que no sólo han de sorprender a sus colegas de Gobierno, sino que incluso pueden provocar una crisis.

Parece que no en todas partes se cree tan descabellado el proyecto del general Martínez Anido, que, por cierto, pide 25.000 hombres y no 20.000, como se había dicho."

No conocemos, a la hora en que escribimos estas líneas, ningún informe autorizado que ratifique o rectifique la información del colega. El Gobierno, que tiene decidido, según declaraciones del presidente y de los ministros más caracterizados, no autorizar ninguna empresa bélica, ha aplazado una vez más la adopción de acuerdos. ¿Es que existe algo que da realidad a la gravísima información reproducida?

De los gobernantes españoles lo tememos todo. De una fiesta militar nació la promesa de conquistar rápidamente el territorio insumiso de la zona de Melilla, hasta llegar a Alhucemas, y el resultado fué el desastre de Annual. ¿Acaso va a tener aquella locura una repetición?

Es imprescindible que el Gobierno hable alto y claro. El país no quiere, ni podría soportarlo, la reproducción de la insensata empresa. No caigan estos gobernantes en la responsabilidad contraída por los del Gobierno de Allendesalazar. No empujen al país a una nueva catástrofe, cuyas trascendencia y consecuencias serían incalculables. Si alguien exige tal demencia, vuélvanse cara al pueblo y, robustecidos con su asenso, háganle comprender que no puede realizarse, que no pueden consentir se lleve a cabo.

Consejo de ministros

A la entrada

A las seis de la tarde quedaron reunidos los ministros en Consejo, con la asistencia del alto comisario, Sr. Silvela, en la Presidencia.

El alto comisario, que fué el primero en acudir a la cita, repitió lo que manifestó el día anterior a los periodistas: que su presencia en el Consejo no tenía más alcance que proponer soluciones.

Luego—agregó—abandonaré la reunión y los ministros entrarán en sus deliberaciones y adoptarán acuerdos.

El ministro de la Guerra dijo:

—Mi gusto sería hacer declaraciones; pero no tengo nada que decir.

El Sr. Gasset suponía que todo el Consejo estaría dedicado a los asuntos de actualidad.

—¡Que haya paz!—interrumpió un periodista.

—Eso es lo que hace falta—contestó el ministro—, que haya paz aquí y allí...

Los periodistas preguntaron al ministro de Marina sobre una segunda comunicación que le ha dirigido la Comisión de responsabilidades reiterándole la petición de diversos documentos.

El ministro aprovechó la pregunta para extrañarse de los comentarios que ha motivado su contestación a la Comisión de responsabilidades, diciendo que no tenía los documentos que se le pedían.

—No me he negdo a facilitar documentos—dijo—. Lo único que ha pasado es que yo no podía facilitar cosas que desconocía, como son documentos que están en la Presidencia y en el ministerio de Estado.

El ministro de Hacienda manifestó que llevaba a la reunión unos expedientes por si quedaba tiempo para aprobarlos.

El duque de Almodóvar dijo:

—El Sr. Sales, presidente de la Corporación del Trabajo, que me había pedido hora, me ha visitado, repitiéndome lo que se dijo en el mitin sobre la intervención del Gobierno en el conflicto, y yo he contestado que se lo haría presente al ministro del Trabajo, pues mi intervención sólo se refiere a la vía pública.

No obstante, le recordé que se había intentado ya esa intervención, sin que la aceptaran los banqueros.

Repitiendo también lo que se dijo en el mitin, el referido Sr. Sales me habló de incorrecciones de la Policía; y a esto contesté que no lo podía creer, pues la Policía obra correctamente; pero que si tal cosa se confirmara en algún caso, pondría a ello remedio inmediatamente.

El ministro de la Gobernación terminó diciendo que seguían presentándose instancias solicitando volver al trabajo, y que los Bancos estaban dedicados a seleccionar esas peticiones.

El ministro de Gracia y Justicia se proponía dar cuenta de unos expedientes de libertad condicional.

CONFERENCIAS

El alto comisario manifestó al llegar a la Presidencia que antes de reunirse el Consejo había conferenciado separadamente con los ministros de Estado, Guerra y Marina.

Como es lógico, el Sr. Silvela y los ministros citados guardaron gran reserva sobre el alcance de tales conferencias.

A la salida

HOY SE TOMARAN ACUERDOS

El Consejo terminó a las nueve y media de la noche.

El ministro de Estado, que fué el primero en salir, manifestó lo siguiente:

—Larga e interesante exposición del alto comisario. Mañana deliberará el Gobierno.

El ministro de Marina, al ser preguntado por los periodistas, se limitó a decir:

—Hemos escuchado, pero no hemos hablado.

Los ministros restantes coincidieron con las brevísimas manifestaciones del Sr. Alba.

Todos pusieron gran empeño en hacer constar que no habían expuesto su opinión.

—Sólo hemos estado de oyentes—dijeron.

LO QUE DICE SILVELA

El Sr. Silvela permaneció en el despacho del jefe del Gobierno, después del Consejo, hasta las diez de la noche.

Al abandonar la Presidencia, dijo:

—Como anuncié a ustedes, he informado con gran amplitud al Consejo, exponiendo datos y proponiendo soluciones.

Como ven ustedes, he consumido todo el Consejo. Escuchadas las propuestas, el Gobierno deliberará mañana sin mi presencia y tomará los acuerdos que estime oportunos.

Referencias del presidente

Después de salir la mayoría de los ministros, quedaron conferenciando con el presidente y el alto comisario, durante un cuarto de hora, los Sres. Gasset y duque de Almodóvar.

Recibió luego el marqués de Alhucemas a los periodistas, a los cuales refirió en estos sencillos términos lo ocurrido en la reunión ministerial:

—El alto comisario ha concumido todo el Consejo.

Ha hecho una exposición detenidísima, muy documentada y muy interesante, de cuanto afecta al asunto objeto de estos Consejos.

Plenamente informado el Consejo de los datos y propuestas del alto comisario, mañana deliberará el Gobierno.

Un periodista preguntó al presidente:

—¿Habrá también acuerdo?

—Espero que sí—contestó el presidente.

—¿Se marchará mañana el rey? insinuó otro reportero.

Y el Sr. García Prieto dijo:

—Seguramente esperará al sábado, porque mañana, después de despachar yo, recibirá a los ministros de la Guerra, Marina, Estado y Hacienda. Por la tarde recibirá al alto comisario. El señor Silvela irá a Palacio temprano, a fin de poder luego informar ante la Comisión parlamentaria de responsabilidades. Así es que yo creo que Su Majestad se marchará pasado mañana por la mañana.

A preguntas que le dirigió otro periodista, contestó el marqués de Alhucemas que tan pronto terminase el Consejo de hoy iría a Palacio a dar cuenta a Su Majestad de los acuerdos que en la reunión de los consejeros responsables se adoptasen.

LOS MINISTROS ROMANONISTAS.—UNA CARTA DEL JEFE Y UN CAMBIO DE IMPRESIONES ANTES DEL CONSEJO

Ayer al mediodía estuvo en el ministrio de Gracia y Justicia el Sr. Salvatella y celebró con su compañero, el conde de López Muñoz, una larga conferencia.

El carácter reservado de ésta y la circunstancia de haber recibido ayer ambos ministros, que como es sabido representan dentro del Gobierno a los liberales, una extensa carta de su jefe, el conde de Romanones, que se supone relacionada con las cuestiones de capital actualidad, contribuyeron a dar singular relieve a tal conferencia, que, a juzgar por informes oficiosos, no fué sino un cambio de impresiones para precisar el criterio que ambos consejeros habían de mantener en las deliberaciones del Gobierno para acordar en Consejo lo que proceda respecto de Marruecos y de la política que allí se haya de seguir en las actuales circunstancias.

Como era de esperar, ambos consejeros abstuviéronse de decir ni una sola palabra de la carta que su jefe político les dirigiera.

EL PARTIDO SOCIALISTA Y LA UNION GENERAL DE TRABAJADORES, CONTRA LA GUERRA DE MARRUECOS

En breve visitarán al jefe del Gobierno las comisiones ejecutivas del Partido Socialista y de la Unión General de Trabajadores para hacerle presente, en nombre de ambos organismos, su más enérgica protesta contra la intensificación de las operaciones en Marruecos.

Como ahora precisamente, en los planes de las autoridades militares de Melilla que examina el Gobierno, figura la ocupación de Alhucemas, la protesta tendrá una significación más positiva, siendo el resumen de los sentimientos populares, contrarios en absoluto a las acciones guerreras, que tan caras cuestan a la nación.

ENTRE PARENTESIS

La superstición masculina

Las prensas lanzas de cuando en cuanto el consabido libro para tener hijos o hijas a voluntad.

Y esos libros tienen siempre un éxito seguro porque en todas partes está extendida la superstición de que más vale tener hijos varones que hembras.

En algunos pueblos salvajes se mata desde luego a las niñas recién nacidas en cuanto hay otras en la familia. Y en los pueblos cultos, donde la superstición masculina vive también, se la viste con formas curiosas para llegar al mismo fin, sospechando que las hijas son una desgracia familiar.

Y nada más equivocado que semejante idea, como pueden demostrar estos tres ejemplos tomados al azar.

Por no tener hijos varones, Mahoma pudo extender y difundir el mahometismo gracias a su hija Fátima, que le proporcionó un buen yerno.

La obra de Carlos Marx, el pontífice del socialismo contemporáneo—viejo estilo—, se difundió por la parte que tomaron en ella sus hijas creando las sucursales del socialismo en Francia, en Inglaterra y en España, por sus matrimonios con Longuet, Lafargue y Aveling.

Análogamente, nuestra gran familia liberal debe mucho a las mujeres, y por imitación a ella la yernocracia, como un resto del islamismo que hay en nuestra sangre, se ha difundido entre todas las clases, siendo una bendición de Dios.

Nuestros hijos varones podrán perpetuar el nombre, pero se llevan algo de la casa. Son nuestras hijas las que nos ensalzan y nos honran y sirven más a nuestras ideas.

El ideal de un buen hombre que quiere ser político es leer esos libros, pero con el fin de tener hijas y sacar el buen partido que supo sacar de las suyas aquel buen Labán, el de la Biblia, que sucesivamente fué entregando a las suyas al pobre Jacob, engañándole de veras.

Recluso suicida

Puerto de Santa María 9.—En esta prisión intentó poner fin a su vida, arrojándose por el hueco de una escalera, el recluso Gervasio López Hondo. Sufrió lesiones graves en la cabeza.

Impresiones de un lector

El libro del general Berenguer

El general Berenguer no se resigna a comparecer como un reo ante el Consejo Supremo de Guerra y Marina. Ha querido defenderse desde la tribuna del Senado, atribuyendo a la pasión política los ataques de que era objeto por su mando en Africa; pretendió luego—el hecho de ser a ello invitado es indiferente para el caso—utilizar la cátedra del Ateneo, de tanta resonancia como prestigio; acude, en fin, a la imprenta, y ofrece a la opinión su libro "Campañas en el Rif y Yebala.—1921-1922", un volumen de cerca de trescientas páginas de menuda letra.

Hemos leído el libro del general Berenguer sin prejuicio alguno contra el autor; antes con simpatía, con el deseo de encontrar en él una exculpación bien justificada. Todo lo relacionado con el desastre de Africa es tan doloroso, hay—aparte de las concretas y supremas—una responsabilidad tan difuída en todos los campos de la opinión española, desde el partido de la guerra a sangre y fuego hasta el abandonismo a ultranza, que repugna a nuestra sensibilidad enjuiciar a un sólo hombre, abrumado tal vez por una misión superior a sus fuerzas. Además, con ocasión de los grandes desastres nacionales, la justicia nacional, popular, si se manifiesta, por lo común inexorable, suele ser también rápida, fulminante. Las sanciones, de ordinario terribles, se imponen cuando todavía humea el campo de batalla, cuando la traición infame o la deserción cobarde sangran aún en el paroxismo de la indignación que se apodera de la muchedumbre y la enloquece. Los Consejos de guerra tienen siempre en esos casos, como un fondo más o menos lejano, los montones de cadáveres que yacen insepultos, la desolación y la ruina, cortejo de la derrota. Hay, en cambio, algo de espantoso, que le da un aspecto abominable de venganza y de crueldad, en la justicia en frío, cuando entre las culpas y las sanciones han podido deslizarse la pasión innoble y la intriga miserable.

Hemos leído, pues, el libro del general Berenguer sin odio, como un buen juez que ante todo humano se esfuerza por encontrar en los revueltos autos del proceso las pruebas de la ansiada inocencia. La figura del general Berenguer nos es más bien simpática que otra cosa. Estaba reputado de hombre inteligente y discreto, buen conocedor del problema africano; de temperamento político inflexible, y no era uno de esos españoles de redaños que todo lo arreglan con ciertos órganos y son capaces de las mayores atrocidades. El general Berenguer ha sido víctima, por otra parte, de una de esas macabras mudanzas con que el Destino, supremo ironista, se complace en jugar con las vidas de los hombres. Primero fué el salvador, nuestro sabio y prudente Cuntactor, que iba a reparar los estragos causados por el ímpetu sin freno de Silvestre. Primero fué la apoteosis, el viaje triunfal, en el que acude a recibirlo la misma Majestad. Sus planes militares son aprobados por varios Gobiernos, que se solidarizan con él y lo declaran insustituíble. Luego cambia la marea. El general Berenguer ve desde su alta Comisaría cómo la aureola se va desvaneciendo. En vez del aura popular y del halago regio, las saetas punzantes de la crítica. La prudencia tan alabada se convierte en ineptitud. Se siente que llega la hora de la desgracia, en que los más altos son los que caen más abajo. De la apoteosis, a la barra. El general Berenguer recordará con tristeza tal vez a aquel Napoleón III, que desde el destierro velaba paternalmente por la vida del mariscal Bazaine, y a aquel Thiers que, al frente del nuevo régimen, tomaba bajo su protección al gran culpable de la rendición de Metz, declarado por el Gobierno de Tours traidor a la patria.

Los que creemos que hay culpas mucho más graves que la del general Berenguer hubiéramos querido hallar en su libro una justificación plena de su conducta. No hemos tenido esa fortuna. A través de las páginas de "Campañas en el Rif y en Yebala", en que se cantan las glorias de Beni-Arós y se acusa a los Gobiernos de no tener una política definida en Marruecos, se destaca de cuerpo entro la figura de un general en jefe que no se entera de lo que hacen sus subordinados. La máxima de Berenguer, alto comisario y general en jefe del ejército de Marruecos, fué la de los antiguos economistas: "Laissez faire, laissez passer"... La inmoralidad roe a Melilla, y el general Berenguer no se entera. Silvestre se lanza al desastre de Abarán, y el general Berenguer no se entera. El comandante general de Melilla marcha contra Igueriben, y el general Berenguer no se entera. Sobreviene el desastre de Annual, y el general Berenguer se entera en su campamento de Rokba-el-Gozal. "No era fácil —dice—explicarse desde Tetuán la real situación del frente." En la gran guerra europea, sin embargo, los generalísimos tenían que explicarse la situación de un frente que llegaba desde el mar del Norte hasta el Adriático.

Berenguer es, en su alta Comisaría de Tetuán o en su campaña contra el Raisuni, un general en jefe que no se entera de lo que pasa en la zona oriental. O si se entera, no le importa. Siente la emulación de Silvestre y la sufre. Pide noticias, que no llegan, y calla. Hace recomendaciones que no son atendidas, y se conforma. Ve contrariados sus planes, y se resigna. Es, en cierto modo, desacatado, y felicita al autor del desacato. Inconsciencia o cálculo, es una grave, una gravísima responsabilidad, la primera quizá de las responsabilidades militares.

Pero el ministro de la Guerra y el Consejo de ministros tampoco se enteran. No tienen, por lo visto, medios de alta inspección cerca del ejército de Africa. Clemenceau sí se enteraba; no hacía viajes al frente como una maleta. El Gobierno de París sí se enteraba. El Gobierno español no sabe sino lo que quieren decirle. Como si los Gobiernos no tuvieran la obligación de saber por sí mismos las cosas. El responsable para con el Gobierno es su representante y delegado, el general en jefe; pero el responsable para con el país es el Gobierno. Si los Gobiernos no sirven para prevenir catástrofes y evitarlas, no sirven para nada.

Y aún queda lo de la emulación de Silvestre, que, a lo que parece, Berenguer se veía obligado a soportar. Quienquiera que sea el causante de esa dualidad de mando que necesariamente debía producir el desastre de Annual, es el responsable supremo. Sobre esto —el nudo de la tragedia para nosotros—, Berenguer, que debe saber mucho, ha querido, sin duda, decir muy poco. Allá él. Acaso espera que le sostengan en las horas decisivas manos augustas. Pero las manos augustas se contentan muchas veces con lavarse a la faz del pueblo como las manos pecadoras de Pilatos.

Alvaro de ALBORNOZ

LA OLA DE CALOR

—¿Le encuentra usted muy mal, doctor?

—¡Calle por Dios, señora! ¡Está mucho mejor que nosotros! ¡Tiene solamente 43 grados y décimas!

Un anciano se ahorca de una viga

Valencia 9.—En el pueblo de Aros, el vecino Francisco Collado, de setenta años, se ahorcó de una viga de su casa.

Ministerio de Educación, Cultura y Deporte

EL MOMENTO POLITICO INTERNACIONAL

Las inquietudes del primer ministro de la Gran Bretaña

Resulta evidente que la situación del Gabinete Baldwin no es tan desembarazada después de su declaración como lo era antes. El partido conservador hubiera deseado una declaración más amistosa para Francia, aunque conservando todo lo referente a la ocupación del Ruhr. Por su parte, los liberales han encontrado insuficiente el criterio expuesto por el Gobierno. Se acusa a Baldwin de adoptar una posición de poca enjundia, imprecisa, llena de reticencias.

En realidad, lo que les ocurre a los gobernantes ingleses es que están demasiado absorbidos por los intereses materiales de la economía británica. Temen el derrumbamiento de Alemania porque las salpicaduras habrían de ser fatales para todos los pueblos de Europa; temen también que una solución rápida del problema coloque a la industria germánica en disposición de reanudar la competencia comercial y empiece a expulsar de los mejores mercados a los productos de la Gran Bretaña. Estos intereses encontrados, esta lucha tan al margen de las ideas altisonantes de que gustan servirse los estadistas ingleses, sujetan pesadamente a la tierra al atormentado primer ministro. Aún se le ha hecho más molesta la situación con el desgarrado lenguaje de Lloyd George. Este gran amigo de Clemenceau es un implacable enemigo de Poincaré. Sirviéndose en las columnas del "Observer" de la pluma belicosa de Garvin, el temible galés sigue poniendo de oro y azul al jefe del Gobierno francés.

A su vez, Keynes—una de las autoridades más sólidamente cimentadas en estos problemas de la post-guerra—publica una carta en el "Times" con un plan realizable. El experto financiero propone a Francia lo siguiente: evacuación del Ruhr, fijar en 50.000 millones lo que *nominalmente* corresponde a Alemania pagar, consentir que una comisión de reparaciones fije los plazos en que ha de escalonarse el pago de esta suma. Hecho esto, a la Gran Bretaña correspondería: anular todas las deudas interaliadas y aceptar que los créditos de los demás países contra Alemania disfruten del derecho absoluto de prioridad sobre los suyos.

Entre todos estos obstáculos, Baldwin marcha receloso, con todas las apariencias del hombre indeciso que, a fuerza de precauciones, termina estrellándose contra el poste más descarado de la calle. Su grave defecto es carecer de plan, no haber dado una fórmula que ofreciera un terreno firme para la discusión. En este sentido, le es muy superior Poincaré, que marcha por su camino con decisión, hasta con testarudez digna de mejor causa. La resolución del nacionalista presidente francés ha sido tal, que le ha permitido arrancar la iniciativa a Baldwin, dejando a éste en situación comprometida. ¿Qué hacer? ¿Desdeñar de nuevo a Francia? ¿Renunciar a tratar con Alemania directamente? ¿Buscar un punto de coincidencia?

Todo ello parece irrealizable, peligroso, hasta inútil. En este mar de confusiones naufraga el espíritu del atormentado primero inglés. La cuestión está en que sea capaz de reaccionar.

Hermógenes CENAMOR

EL CAMPEON DE LUCHA FRANCESA

(*L'Humanité*, de París.)

Pildsuski quiere emular a Mussolini

desea asaltar Varsovia con sus huestes fascistas

Lemberg 9.—El movimiento fascista polaco se acentúa, y todos los indicios dicen que muy próximamente intervendrá en la política interior de la República. En esta ciudad se han reunido los batallones de "legionarios" para rendir homenajé al jefe Pildsuski. Este pronunció un discurso muy violento contra el Gobierno, y terminó diciendo: "Muy pronto tendremos que ir al asalto de la ciudad de la mentira: Varsovia."

Graves sucesos en Irlanda

El Gobierno abandona el Poder sin previo aviso

Londres 9.—Llegan noticias de sucesos graves ocurridos en Irlanda; pero no se conoce a punto fijo su alcance. Unicamente se sabe que el Gobierno del Estado libre ha abandonado el Poder sin presentar la dimisión al gobernador general.

EUROPA EN CHINA

—Tu pobre República china está muy enferma; quizá convendría que interviniésemos...

—¿Por qué no te ocupas primero de la tuya?...

(*L'Oeuvre*, de París.)

Italia bajo el fascismo

Un muerto y un herido

Roma 9.—Según noticias de Canzo, en esta población se suscitó una colisión entre fascistas y comunistas, resultando un muerto y un herido.

La situación política en Portugal

El cierre del Parlamento portugués ha originado la dimisión del ministro de Hacienda. Las razones de tal decisión las expuso el Sr. Guimaraes al presidente de Consejo en los siguientes términos:

"Tenemos el compromiso de poner fin al desequilibrio presupuestario, razón máxima del caos financiero en que el Estado se halla hace tiempo. El presupuesto aprobado por el Parlamento acusa un déficit de 150.000 contos, al que hay que añadir el aumento de gastos de 50.000 contos por las nuevas mejoras a los funcionarios, única medida adoptada por las Cámaras en los treinta y cinco días de prórroga. Las propuestas de sellos calculo que daría 120.000 contos; la de tabacos, 30.000, y la de contribución del registro, 50.000; las tres, por lo tanto, darían lo suficiente para cubrir el déficit. Con la política financiera que hace el Parlamento no quiero transigir, porque no acepto las responsabilidades de sus resultados."

La situación en Alemania

En espera de la crisis ministerial

A excepción de los comunistas, las minorías parlamentarias aprueban el discurso del canciller.—La incapacidad indiscutible de Cuno

Berlín 9.—Después del discurso del canciller Cuno en el Reichstag, se reunieron las diferentes fracciones de la Cámara para deliberar acerca de las declaraciones gubernamentales. Las discusiones fueron largas y acaloradas; pero al final todos los partidos, excepto el comunista, se declararon conforme con ellas, particularmente en los puntos esenciales de la continuación de la resistencia pasiva y de las reformas fiscales.

La impresión es que el discurso del canciller, lejos de haber allanado las dificultades que se oponían al Gobierno, se han aumentado. Todas las medidas para remediar la angustiosa situación económica parecen insuficientes, cuando no tardías. La ayuda que ahora ofrecen la gran industria y los agrarios no consigue calmar la irritación y el descontento de las masas populares, en las que la agitación comunista cunde.

La negativa de los comerciantes a fijar los precios de venta ha dado ya lugar a incidentes graves en varias poblaciones, y es de temer que se reproduzcan en otras.

De todo esto se infiere una impotencia, cada vez más acentuada, de los gobernantes, cuyas consecuencias sería difícil prever, pero que en todo caso justifican todos los pesimismos.

El canciller parecía darse cuenta mientras pronunciaba su discurso de la dificilísima posición en que se encuentra, y hubo momentos en que daba muestras de una gran depresión al reconocerse íntimamente incapaz, a pesar de su recta intención y sinceros propósitos, para dominar una tempestad que en todo instante amenaza.

No se pueden pagar los jornales, y los Bancos empiezan a cerrar

Berlín 9.—Por la creciente penuria de numerario, muchos establecimientos no han podido abonar sus haberes al personal.

Se ha cerrado el Banco de Hamburgo.

Si no la crisis total, se impone la crisis parcial.—Dos impuestos radicales.—El aumento de los precios

Berlín 9.—En los círculos parlamentarios y políticos desmienten los rumores de crisis total.

En cambio, dicen que la sustitución del ministro de Hacienda, Hermes, y del de Economía, Bockor, es necesaria e inminente.

Entre los proyectos de impuesto figuran dos muy radicales: uno en oro por cada ciudadano, según su fortuna, y otro sobre la extensión territorial de las propiedades rurales.

Según el servicio de Estadística del Reich, los precios en marcos de los artículos han aumentado el 150.000 por 100 en comparación con los de antes de la guerra, y de este aumento corresponde a la última semana el 72.000 por 100.

La Entente Cordial

Parece ser que Cuno ha perdido la batalla en Londres

Londres 9.—La impresión general producida aquí por el discurso del canciller es francamente mala. Se critica sobre todo el espíritu arrogante y poco sincero que ha inspirado las diatribas del canciller.

El "Times" advierte que la oposición de la Gran Bretaña a la ocupación del Ruhr se ha exagerado mucho por la opinión alemana y que el discurso del doctor Cuno pone las cosas en su punto.

Los tres puntos en que se basará la respuesta inglesa

París 9.—La respuesta del Gobierno inglés a Francia se enviará mañana por la noche.

Los ministros ingleses la han estudiado hoy, inspirándose en la recomendaciones formuladas por la gran mayoría de los conservadores ingleses, y que "Le Temps" resume así:

Primero. El Gobierno de Londres no aprueba la ocupación del Ruhr.

Segundo. Una grave crisis económica es de temer para antes del invierno.

Tercero. Hay que evitar a todo trance los incidentes con Francia.

¿Una propuesta de Bélgica?

París 9.—El "Excelsior", en un despacho de Bruselas, dice que el Gobierno belga parece que propondrá a los de París y Londres la siguiente fórmula:

Primero. Alemania pagaría todos los daños materiales causados a Francia y Bélgica.

Segundo. Inglaterra anularía las deudas interaliadas; y

Tercero. Se reintegraría Inglaterra por medio de pagos hechos por Alemania de las cantidades que ella tiene que pagar a los Estados Unidos.

Pacto francoinglés de garantía

Londres 9.—El Gobierno británico parece propicio a examinar la cuestión de la seguridad de Francia y llegar en caso preciso a concertar un pacto de recíproca garantía.

Agosto de 1914

¡LA GUERRA!

(*L'Humanité*, de París.)

LA PROSPERIDAD EN EL PAIS DEL MARCO

—Resulta que ahora soy mi llonario. ¡Qué será de mí cuando llegue a multimillonario!

(*Simplicissimus*, de Munich.)

¿QUEREIS VER BIEN?
Graduación de la vista gratis por un especialista
SALUD, 1 (ESQUINA A CARMEN)

Folletines de "La Opinión" (29

EL PELIGRO AZUL

Novela de aventuras emocionantes

por

Mauricio Renard

(Traducido exclusivamente para LA OPINIÓN)

tes interpretaciones dadas a sus palabras... En aquellos instantes millones de inteligencias estaban al corriente... Mañana, el universo entero conocerá la existencia de la mácula enigmática... Y entonces — ¡oh, el poder del pensamiento!—tal esfuerzo iba a realizar la humanidad entera, que, cueste lo que cueste, la mancha sería bajada por sus amigos! ¡Ah, ah! Se la descenderá, se la descolgará! ¡Se echará a rodar!...

Mas en Saint-Genis-Lavoe la tacha "Sarvant" le pareció colocada demasiado por debajo. Diríase que la constituía una aglomeración de cosas indistintas. Formaba una especie de embaldosado, no muy regular, de obscuro color, y cuyos rectángulos separaban rayas luminosas.

Como los grandes telescopios no pueden moverse como los anteojos terrestres, hizo imposibles para enfocar la imagen del logogrifo cuadrado. Se la proyectó sobre una pantalla...

En las rayas intermedias se observaron intervalos de luz y sombra... Nuevas interrogaciones.

Quince astrónomos rodeaban a Le Tellier.

Uno tras otro se acercaron al ocular del telescopio y examinaron la proyección. No quedó en Saint-Genis ni un mal anteojo que no se hubiese dirigido hacia el mismo blanco...

¿Y qué? ¿Podríase enumerar la multitud que los imitaban? ¡Millares y cientos!... Desde los gemelos de teatro a los ecuatoriales con espejo, ¡qué de tubos de todas formas y calibres apuntaban al cielo! Personas había que miraban desde donde, por razón del círculo terrestre, era imposible ver la mancha; otras, que fiándose de las informaciones periodísticas no lograban localizar el punto de mira... La mayor parte no veían nada... Y, sin embargo, un pequeño catalejo bastaba para distinguir en el espacio una pequeña mácula rojiza.

Ojos y ojos y más ojos aun buscaban en el firmamento de zafir la estrella obscura...

Y todas esas miradas que asediaban el cielo eran como el preludio del soberbio movimiento que iba a lanzar al hombre al asalto de los nublados...

III

AL ASALTO DEL CIELO

La noticia del descubrimiento de Le Tellier corrió a lo largo de los hilos telegráficos y de las ondas hertzianas, y siguiendo obediente los cables atravesó los mares.

La masa de exploradores, diseminada por todas partes en busca de los "Sarvants", suspendió sus inspecciones al conocerla. Caravanas en los desiertos, misiones en las selvas perniciosas, regimientos entre los bárbaros, cuerdas de ascensionistas que escalaban las altísimas agujas de hielo, Charcots cercanos a los polos, Baratiers internados en el Africa, todos se dispusieron a regresar. Los caballos olfatearon en dirección a la cuadra; los barcos dejaron el cabo por el puerto. Unicamente los aeronautas tenían la palabra.

Desde tiempo hacía—desde que se reconoció la posibilidad de una persecución aérea—los astilleros de aerostación trabajaban sin descanso. Cuando se averiguó que los bandoleros habíanse domiciliado, "in excelsis", entonces redobló su actividad, y los talleres se multiplicaron.

Desgraciadamente, falta la prudencia. El número de los intrépidos profesionales que volaron en aparatos rudimentarios por las regiones sospechosas aumentó a partir del 9 de julio.

Nunca fué la atmósfera más peligrosa y nunca se vieron tantos aparatos afrontar sus riesgos. Veíase el Bugey rodeado por innumerables "hangars" de tablas. Hubo globos que se desinflaron haciendo en el cielo lo que las burbujas de gas en una copa de "champagne". Aeronautas y aviadores llevaban consigo catalejos costosos. Algunas veces tenían nombres célebres. Extranjeros de nota dejaban sus países, prescindiendo de los más atrayentes concursos, para ir a explorar el espacio bajo el cenit de Mirastel. Los vencedores de "semanas" triunfales, queriendo honrar su propia gloria, lanzábanse a la atmósfera como empeño sublime. Día y noche las hermosas unidades del Estado —esas aeronaves militares, amarillas como capullos de gusanos de seda—pasaban y repasaban por lo alto, vigilando e indagando en los dominios de Urano.

Por lo menos, era este un "match" de elevación, dramático, por obra de las circunstancias. Era pugnar por acercarse el que más a la mácula cuadrada para observarla mejor. Y subían, subían... hasta las regiones horrorosas en donde se ha de inhalar oxígeno de la provisión y vivir una vida postiza con la ayuda de la artificiosa química. Merced a extraños cascos respiratorios, se repasaron las alturas, en donde hallaron la muerte ilustres mártires: se remontó a más de 10.800 metros. Tal fué el "record".

Los más hábiles habíanse quedado, pues, a más de treinta y nueve kilómetros de la mancha; y no se había observado, sino que era un cuadrado vago, obscuro, cuadriculado, formado por rectángulos opacos y de líneas transparentes que eran sencillamente la solución de continuidad entre los paralelógramos, y que esas líneas, por instantes, eran cortadas por un punto obscuro..

Todo eso se sabía ya.

Se sabía también que no se podía ascender más; pero tal era el ardimiento de los "sportsmen" que, no obstante esto, trataban de realizar el imposible.

Fué necesaria la catástrofe del "Sulphe" para enfriarlos un poco.

El "Sulphe", gran globo esférico del Aeronautique Club, salió de Valbonne, y empujado por una brisa bastante fresca, se dirigió hacia el Bugey. Rápidamente alcanzó considerable elevación; sin embargo, se le siguió buen rato.

Resultaba agradable ver con el catalejo a los cuatro tripulantes—dos astrónomos y dos aeronautas—entregados a sus observaciones. Llegó la noche. Desapareció el globo... que no se había de volver a ver.

En parte alguna aterrizó. En vano veloces automóviles recorrieron la espantada comarca por si era posible que hubiera caído en ella. No se encontró el "Sulphe". Los bugistas, recluídos en sus viviendas, contestaron a través de las atrancadas puertas que nada terrible habían observado días hacía. Como no salían de casa, los "Sarvants", faltos de víctimas, parecía que habían renunciado a la caza.

Al oír tal, pudieron admirarse los automovilistas de que los "Sarvants" no extendiesen su radio de acción más allá del territorio despoblado... Pero no se preocupaban más que del "Sulphe".

Regresaron los automovilistas, y al día siguiente se suspendieron muchas ascensiones. Sobre los "hangars" pesaban el estupor y la consternación.

Se fijó un bando de los Comités prohibiendo el uso de globos libres, y no disponiendo que no se diesen al aire sino con aeroplanos, helicópteros o aeronaves que hubiesen hecho ya pruebas de sutilidad, de resistencia y prontitud.

A pesar de que la autorización alcanzaba a los dirigibles, apenas tres o cuatro temerarios se aventuraban.

Se recordará siempre el "Antoinette 73", el cual, un atardecer descendió del cielo repentinamente, lo mismo que un venablo yendo a flotar en el Saona, con los extendidos. Su jinete no había cometido torpeza alguna: era uno de los reyes del espacio. Inmóvil en su banquillo, cruzado de correas, la legendaria punta de cigarro pegada a los labios exangües, hallósele muerto. Tenía un gran agujero en el cráneo y dos horribles garrapiñamientos: en la nuca el uno, en el cuello el otro.

Pero en medio del abatimiento, las siguientes noticias estallaron como dos bombas de entusiasmo; el duque d'Agnés, su piloto Boehmés, y su jefe de taller acababan de "sacar" un maravilloso monoplano, "monoplane-éclair", provisto de un captor de electricidad atmosférica y de un estabilizador lo más ingenioso del mundo; y simultáneamente, la escuadra del Estado habíase enriquecido con un nuevo crucero resistente a más no poder, admirable por su petulancia y su sumisión.

El Gobierno agarró la ocasión para encauzar hacia el "sport" la nerviosidad popular y trocar así en diversión las angustias del Peligro Azul.

Creó un precio de 400.000 francos, que debían disputarse un aeroplano y un dirigible el próximo mes de septiembre, por su velocidad volando una distancia que se determinaría, y determinarla era señalar por adelantado a los dos grandes campeones de que todo el mundo hablaba.

No obstante esto, daba bajo cuerda órdenes a sus ingenieros y aconsejaba a las Empresas particulares que "estudiasen cómo se podría subir al refugio de los "Sarvants"."

Prometió secretamente premios fabulosos, y

Ministerio de Educación, Cultura y Deporte

GARFIOS

La lucha contra la pornografía

Por las columnas de la Prensa diaria saltarinea estos días la noticia de una próxima acción internacional contra la pornografía. No se consigna si España va a tomar parte o a estar ausente de dicha campaña. Esto último supondría uno de tantos graves errores como cometen nuestros gobernantes, pues acaso en ningún otro punto sean tan hondos y removedores los daños causados por las publicaciones eróticas, de tipo grosero, zafio, aliñadas con salsas de obscenidad.

Cuando tales libros, folletos y revistas caen en manos de adultos, el daño causado resulta relativamente pequeño. Un poco de molestia para las gentes de gusto delicado, un halago a los rijosos y un problemático aperitivo en los estragados.

Pero en los niños y en los adolescentes el mal es tremendo. Centenares de juventudes se agostan ante esas páginas quemantes, semilla de perversiones embrutecedoras. Y es luego, al llegar el momento de la elección de esposa, el desfile por la consulta de legiones de hombres de virilidad exhausta, de hipocondríacos, de impotentes, de incapaces para el deber sagrado de la procreación. El tormento oculto de muchos celibatos forzosos, la tortura de muchas castidades impuestas por haber cegado los manantiales del placer el lodo de aberraciones hechas nacer por lecturas criminales y castradoras.

Ninguna defensa puede tener la literatura pornográfica, ni siquiera la de constituir una descubridora de nuevos paraísos que, sin ella, pasarían inadvertidos. Pues es el caso que representa éste de la descripción de los ritos de la lujuria, filón agotado desde hace centenares de siglos. Los malabaristas de la sensualidad mecánica no logran crear ni un matiz. No un vicio nuevo ni sombra de él han acertado a inventar.

Los pueblos salvajes de la antigüedad sabían de eso tanto o más que los actuales novelistas sicalípticos. En la tesis del doctorado del profesor Valdizán, de Lima, figuran las fotografías de varios huacos peruanos, anteriores al imperio de los incas, representando las modalidades todas de todas las perversiones sexuales. No aun los mamíferos las ignoran.

Nada autoriza en verdad a la repetición monótona de tan antiguos e inmodificables motivos, a costa de aniquilar la capacidad de dicha de millares de jovencitos que, espoleados sin descanso, se inician grosera, torpemente y siempre a destiempo en el sagrado misterio de la vida y de su justificación.

Verdadero delito éste de fomentar la impaciencia sexual, neutralizador de todos los beneficios que pudiera proporcionar la boga actual de los deportes, elemento retrasador tan cotizado por los higienistas.

El sexual precoz es siempre un ser que, por haber gastado el dinero en el camino, se encuentra sin poder participar del festín al llegar al término de su viaje, festín que era precisamente la justificación de haberlo hecho. Pocos dolores comparables a éste de verse obligado a renunciar al amor y a la felicidad del amor o de contentarse con un simulacro precario, por haber malgastado neciamente y a destiempo las energías.

En los hombres y las mujeres de personalidad ya consolidada, la pornografía no tiene otro valor que el de una escala medidora del grado de pasión de que se es susceptible.

La literatura pornográfica resulta absolutamente inferior a la realidad, y por serlo, siempre que encontréis un lector de esos libros exaltadores de la lujuria infradiafragmática, podéis vaticinar que os halláis ante un tímido, un tenorio fracasado, o un enfermo incapaz de conocer la verdadera dicha.

Los daños son, por tanto, para la infancia y la adolescencia. Siega brutal de hermosas posibilidades legítimas, amputación ciega de los más sanos optimismos.

Por ello, por malogradora, por vulgar, por falta de inventiva, por antihumana, debe perseguirse a la pornografía, creadora de generaciones hoscas, burdas, tristes, corraleras, roídas por un erotismo visceral, sin alas ni rambambre biológica.

Si nuestro país no se suma a la campaña, habrá cerrado los ojos a la realidad de una de las causas que más profundo daño están causando a sus juventudes. Conviene tener presente que no es un problema de moral, sino un problema médico, y que, como tal, debe tratarse de darle solución.

Dr. César JUARROS

Amalia de Isaura, la encantadora actriz que llegará dentro de unos días a España a bordo del trasatlántico "Manuel Arnús", después de su triunfal viaje de arte por toda América.

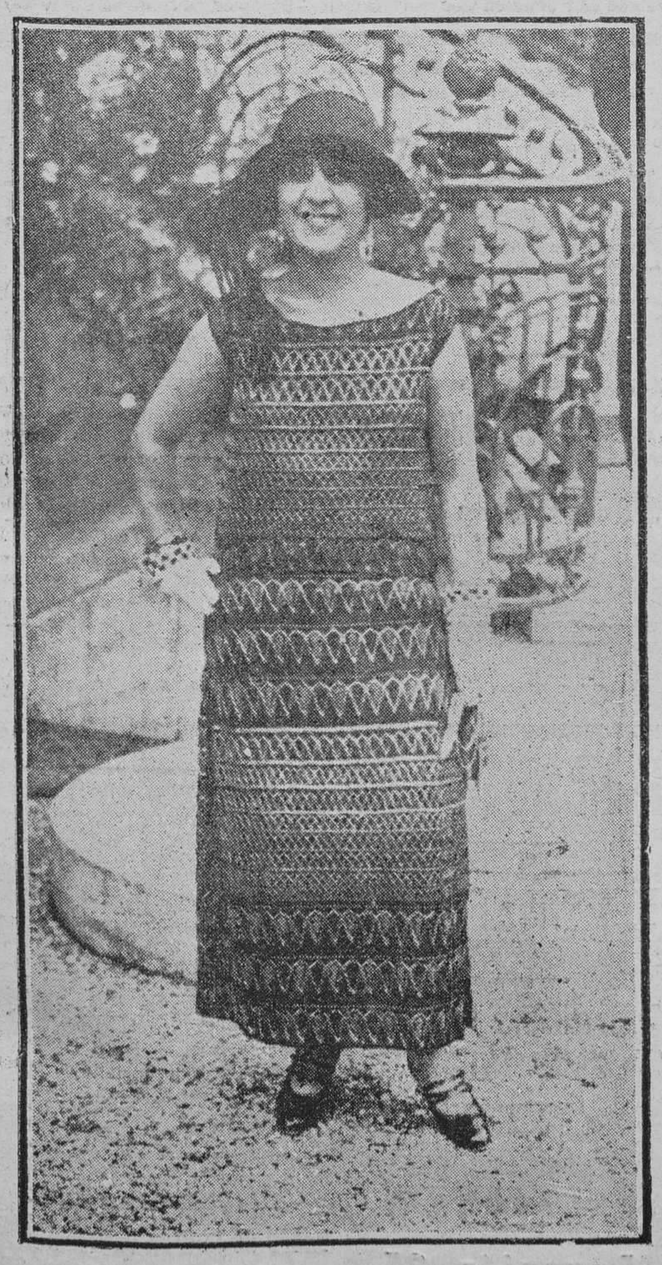

Original traje de estilo oriental, tan en boga actualmente, que ha llamado poderosamente la atención en París.

Comida que en honor del diestro Gaona organizó el marqués de Cervantes.

En el país de la fantasía

Un avión que cabe dentro de un submarino

¿Cuándo se inventará uno que quepa en un bolsillo?

Wáshington 9.—En el departamento de Aeronáutica naval continúan, al parecer con resultado satisfactorio, las pruebas de un nuevo hidroavión de modelo pequeño, que puede ser utilizado por los submarinos en alta mar.

Parece que este aparato tiene un peso aproximado de 150 kilogramos, comprendido su motor 60 caballos de fuerza y que podrá instalarse a bordo de un submarino en algunos minutos.

Las pruebas han tenido lugar en el aeródromo de Anacostia.

Una vez armado, el hidroavión mide diez y ocho pies, entre ambos extremos de las alas.

Un caso de coacción de los tahoneros

Almería 9.—Anoche expiró el plazo concedido por los patronos a los obreros panaderos.

Hoy, después de la tarea de mediodía, comenzó el despido de personal de las tahonas.

Antes del despido, los patronos invitaron a los obreros a que se dieran de baja en la Sociedad, diciéndoles que si firmaban un compromiso de independencia seguirían trabajando.

Los obreros se negaron a abandonar las tahonas.

Los patronos han publicado un manifiesto achacando la causa del conflicto a la intransigencia de los obreros y garantizar el abastecimiento al vecindario.

A partir de mañana, hasta normalizar los trabajos, únicamente se fabricará pan de familia.

Las gestiones de las autoridades han fracasado ante la actitud de ambas partes.

Se van a extremar las medidas, haciéndose repesos diarios en las tahonas.

Desgracias y crímenes

UN FORMIDABLE INCENDIO DESTRUYE CINCO CORTIJOS

Jaén 9.—En el cortijo llamado Las Piezas se ha producido un gran incendio, que tomó mucho incremento y se extendió, favorecido por el viento de Levante, a otros cuatro cortijos más, que también fueron destruídos.

Se han perdido las cosechas y numerosas cabezas de ganado de cerda y cabrío, aves de corral y varias chozas, quedando en la mayor miseria los colonos que las habitaban.

Se cree que el fuego se produjo casualmente.

IDENTIFICACION DE UN AHOGADO

Sevilla 9.—Ha aparecido el cadáver del individuo que se ahogó anteayer bañándose en la costa de Tallada.

Identificado, resultó ser el del soldado Julián Moreno, perteneciente al regimiento de Caballería de Alfonso XII.

UN NIÑO AHOGADO.—INFANTICIDIO

Málaga 9.—En el pueblo de Ronda pereció ahogado el niño de doce años Mariano Gamiz Escribano, que se bañaba en el río Guadalquivir.

—En el pueblo de Venamargasa se ha descubierto un infanticidio, y la Guardia civil ha detenido como presunta autora a una viuda llamada María Román Gutiérrez.

Declaración de huelga

Los obreros de los astilleros de Cartagena

Van al paro como protesta contra un encargado

Cartagena 9.—Esta mañana se presentó en los astilleros de La Constructora Naval, para reanudar su faena interrumpida hace días, el encargado de la sección de remachadores, Mariano Jiménez, que días pasados sacó el revólver contra los obreros que le esperaban a la salida del trabajo para reprobarle su conducta, pues le creen el causante de la huelga que sostienen los obreros de La Constructora.

Al darse cuenta los operarios de la presencia del encargado, varios talleres pararon el trabajo y una Comisión visitó al delegado de La Constructora para decirle que no reanudarían el trabajo hasta que el encargado se marchara.

El delegado se negó a despedir al encargado y aconsejó a los obreros que se pusieran a trabajar para evitar perjuicios para todos pero como los obreros insistieran en su actitud y los ánimos estuvieran excitados, se estimó necesaria la presencia de las autoridades.

La Guardia civil entró en los talleres, obligando a los obreros a que abandonaran el arsenal.

Los obreros se reunieron y se estacionaron ante el Ayuntamiento una Comisión subió a visitar al alcalde, el que les aconsejó que se condujeran con corrección, ofreciéndoles que telegrafiaría al Gobierno sobre el estado del conflicto y conferenciar con el delegado para procurar resolverlo.

Fuerzas de la Guardia civil, Seguridad y Vigilancia prestan servicio en el arsenal y alrededores para evitar coacciones e incidentes.

La Compañía ha fijado un aviso, en el que dice que, abandonado el trabajo dentro de la factoría por los operarios y habiéndose negado a acceder a la invitación de reanudarlo, la Sociedad ha acordado cerrar el astillero por despido del personal del mismo.

Los obreros despedidos se aproximan a 1.500 y pertenecen al astillero.

El taller de maquinaria continúa prestando servicio; tampoco los talleres de fundición y calderería se han sumado al movimiento, si bien se ignora si volverán por la tarde a trabajar o harán causa común con sus compañeros.

Le atraviesa ambos pulmones de una puñalada

Avila 9.—En Airada riñeron por rivalidades amorosas, Zacarías García y Nicanor García Coigendas, los dos de veinticinco años.

Nicanor dió a Zacarías una cuchillada que le atravesó ambos pulmones, dejándole muerto en el acto.

Fué detenido el agresor.

Perú dispone de una división aérea

Lima 9.—El ministro de la Guerra ha creado una división aérea. La manda el coronel Ortega, y ha sido organizada por el aviador francés Juviller. Se compone de 50 aparatos, y la integran 200 hombres.

Señor particular

Paga más que nadie papeletas del Monte de Piedad.—Flora, 3, bajo izquierda, y Mesonero Romanos, 10, entresuelo derecha.

Un pleito literario

Resulta procesado el Sr. Martínez Sierra

Por disputársele la propiedad de una comedia

A raíz de estrenar en Eslava "Casa de soltero" la compañía de María Palou, de la que era director Felipe Sassone, en la temporada que precedió a la "tournée" de la bella actriz por América, se presentó una denuncia por el escritor D. Cipriano de Rivas Cherif, acusando como autor de una defraudación a D. Gregorio Martínez Sierra, quien, bajo el seudónimo de "Pedro Aragón", se atribuía la propiedad de la referida obra, en perjuicio del denunciante, legítimo propietario de la misma, ya que se trataba de la traducción hecha por él de la obra inglesa "Pafers by" (entre nosotros, "Gente que pasa"), y cuyo ejemplar había entregado a Martínez Sierra para estrenarlo en el teatro de Eslava, del que aquél era empresario y director artístico.

Tramitado el sumario, el Juzgado instructor, que lo era el del distrito del Centro, dictó un auto por el cual se declaraba no haber lugar a procesar. Pero la representación del denunciante, a cargo de su padre, el distinguido abogado D. Mateo de Rivas Cuadrillero, apeló de dicha resolución y ha obtenido de la Sala de vacaciones de la Audiencia un auto revocatorio del Juzgado, y por él se decreta el procesamiento del aplaudido autor de "Canción de cuna".

Al conocerse esta noticia en los círculos literarios, es seguro que habrá de provocar múltiples y rabiosos comentarios.

BARCELONA

Media población en la cárcel

IMPRESION DIARIA

No se sabe una palabra de los atracadores. Las autoridades no dan con ellos. ¿Por inepcia, o porque no les guste ir por la verdadera pista? El Sr. Portela en unas declaraciones atolondradas—dado el modo de ser del señor Portela, más que sinceras, se las debe llamar atolondradas—ha dicho que los atracadores de hoy son los pistoleros de ayer. Lo natural, después de decir esto, hubiera oído perseguir a los pistoleros de ayer.

Pero el Sr. Portela no sabe o no quiere saber quiénes eran los pistoleros de ayer. Por lo tanto, su declaración carece en absoluto de valor. Tanto más, cuanto entre esos pistoleros de ayer es muy posible que haya algunos agentes y consejeros de hoy del Sr. Portela. O.

NUEVOS DETALLES DEL ROBO DE LA OFICINA DE RECAUDACION DE CONTRIBUCIONES

Barcelona 9.—En el momento del atraco, uno de los empleados de la oficina buscó algún arma; pero sólo pudo encontrar un viejo revólver oxidado que no servía para nada.

El jefe del personal tenía en su poder una gran cantidad de dinero cuando se produjo el atraco; pero consiguió salvarla arrojándola a un rincón.

Inmediatamente salió al terrado del local, y dijo a un muchacho que avisase en seguida que había ladrones en el edificio. El muchacho lo hizo; pero en el intermedio se retiraron los ladrones, que eran doce o catorce individuos.

Parece que la salida de los malhechores se efectuó tranquilamente, toda vez que algunos vecinos que estaban en la calle han declarado que no notaron nada de particular.

El apoderado general, don Javier Güell, se dirigió días pasados al delegado de Hacienda indicándole la conveniencia de que gestionara que por parte de la Jefatura Superior de Policía se destinasen diez y ocho parejas de la Guardia civil o de Seguridad con objeto de destinar algunas de ellas a la vigilancia de oficinas, y otras a la custodia de los cobradores, en vista de las actuales circunstancias.

Esta petición estará aún en trámite.

En la caja de caudales había 500.000 pesetas en billetes del Banco, que se han salvado.

La ficha antropométrica de varios individuos ha sido mostrada en la Jefatura de Policía al portero de la Arrendataria de Contribuciones y a otro empleado de la misma, y parece que han reconocido a Juan Gugi aCnellas como uno de los atracadores.

Gugi fué puesto en libertad el 27 de julio pasado, bajo fianza de 500 pesetas, y de él se suponía que era el que organizaba el complot contra la mujer del gobernador.

La Policía ha conseguido detenerlo en unión de otros varios, a quienes se cree complicados, y a Ramón Gil Serra, sometido a un interrogatorio.

Parece que alguno de los altos empleados de la Administración sospecha que en el atraco haya intervenido alguien de la casa, pues de otro modo no se comprende que los atracadores, al entrar en el edificio, hayan ido unos directamente a la cabina telefónica para impedir que se pudiera reclamar auxilio. Además, para evitar el ruido que hace la plata al contarla, en lugar de reunirse todos los cobradores en una misma sala, lo hacen en distintas habitaciones o recovecos que hay en la casa, y los atracadores se han dirigido, al entrar, directamente a las habitaciones en que estaban reunidos los cobradores, apoderándose del dinero.

El apoderado general de la Administración de Contribuciones, Sr. Güell, ha dicho que a las once de la noche ha terminado el arqueo, y que la cantidad exacta robada asciende a 88.600 pesetas.

Los empleados de la Administración fueron esta noche a la Jefatura de Policía, donde se les mostró fotografías de gente maleante, y dícese que ellos han señalado a diez entre los que han tomado parte en el atraco, figurando entre ellos el pequeño, chato y feo, que parece ser el jefe de la banda.

La Administración de Contribuciones tomará parte en la causa.

Para informar al ministro, sale mañana para Madrid una comisión.

Han sido destinadas 18 parejas de guardias de Seguridad para prestar servicio en la Administración de Contribuciones.

EL GOBERNADOR HABLA Y HABLA, CONVIRTIENDO EN EXITOS TODOS LOS FRACASOS

Dijo el gobernador hoy que había impuesto una multa de 500 pesetas a Vicente Canda Navarro, propietario de un establecimiento en la calle de San Pablo, donde se jugaba a los prohibidos.

También manifestó que la Policía, continuando sus investigaciones, había detenido a Juan García Oliver, Sebastián Forn Monforte, desertor del Ejército; Alejandro Azcaso, Pedro Esteve Vilalta, Alfonso Miquel, Buenaventura Urrut, José Alberti, Manuel Rodén y Carlos Urrutia, que parecen complicados en los dos últimos atracos.

Como tal en el de la Banca Padsós, ha sido detenido también Juan Martínez (a) "el Madriles".

Pasan de sesenta los detenidos en la noche del miércoles.

Mañana comenzarán a prestar servicio de vigilancia las fuerzas del Ejército.

Juan Cusí, según el Sr. Portela, ha sido ya reconocido como uno de los autores de los últimos atracos.

Durante la noche y la madrugada de hoy continuarán los registros y detenciones, pues parece que la Policía posee señas de otros complicados.

Antonio Martiáñez, primer actor que en unión de su esposa Amalia de Isaura regresa a España dentro de breves días, después de su brillante "tournée" por toda América.

DE MARRUECOS

Sale un convoy de casa de Abd-el-Krim

Grupos rebeldes dispersados

Parte oficial

El alto comisario interino participa a este ministerio lo siguiente:

"Según me comunica comandante militar de Alhucemas, ha observado la salida de un convoy de casa de Abd-el-Krim, custodiado por unos cetenta mulos, al parecer cargado con municiones, y conducidos por jarca armada, en dirección hacia Suani, y deteniéndose en aquel momento en barrancos próximos a cementerio. Dió orden a la escuadrilla de servicio para salir a efectuar reconocimiento hasta río Kebir, con orden de no bombardear mientras no se internara en nuestra zona, entre el citado río y nuestras posiciones avanzadas. Desde Sidi Miremud se observaron grupos enemigos que desde el Morabito se dirigían a la citada posición, siendo dispersados por fuego de cañón. Sin novedad por nuestra parte. Batería Buhafora hizo fuego sobre grupos situados en la falda de Yebel Iferni.

Región de Ceuta, sin novedad."

Melilla

(De nuestro enviado especial señor Milego.)

Expectación. — El coronel Coronel, a Madrid

Melilla 9.—Reina extraordinaria expectación sobre el resultado de los Consejos de ministros y la conferencia del Gobierno con el alto comisario.

—Ha marchado a Madrid el delegado de Intervención militar, coronel D. Alfredo Coronel.

Noticias del campo enemigo

Melilla 9.—Se sabe por confidencias que en los alrededores de Yebel Uddia hay un fuerte núcleo de rebeldes.

Abd-el-Krim estuvo en el santuario de Sidi Yacub, cerca de Igueriben.

Abd-el-Krim, cerca de Igueriben

Melilla 8.—Aseguran los indígenas que Abd-el-Krim estuvo los pasados días en el santuario de Sidi-Yacub, próximo a Igueriben.

Se comentan las manifestaciones de una significada personalidad, la cual ha dicho que la retirada de nuestras tropas a la línea del Kert ocasionaría más bajas que ir a Alhucemas.

"Si la retirada se realizara—ha dicho—, cometeríamos una insensatez, que nos costaría muy cara."

Dos agresiones

Melilla 8.—Durante la madrugada última los rebeldes han hostilizado la posición de Sidi-Messaud, siendo rechazados.

Hoy se vió que habían cortado el teléfono, llevándose cuatro kilómetros de cable y cortando cien postes.

Otro grupo hostilizó las casas fortificadas próximas a la Loma Roja.

Las fuerzas de Regulares de Alhucemas, allí destacadas, repelieron el ataque del enemigo, que dejó un muerto.

Lea usted LA OPINION

A LOECHES

Enfermos de la piel, hígado, aparato digestivo y especiales de la mujer. Todos encuentran alivio, y la mayoría su curación en el balneario de LA MARGARITA EN LOECHES. Comodidad. Economía.

Ministerio de Educación, Cultura y Deporte

FESTEJOS MADRILEÑOS

VERBENA DE SAN LORENZO

La verbena de San Lorenzo, tan castiza y bulliciosa como todas las de Madrid, rebosante de alegría y color, animada por la gracia imponderable de la gente de Lavapiés, que conserva a través de los años su gallardía chispera, tiene además el encanto de ser la fiesta popular de uno de los barrios madrileños en los que el trabajo en fábricas y talleres es el principal y casi exclusivo medio de vida de sus moradores.

Las industrias mecánicas y de fundición que radican hoy en el barrio castizo de otros días han formado en torno suyo un núcleo de trabajadores de hombres y mujeres del pueblo—de lo más puro y neto del pueblo de Madrid—que, consagrados al esfuerzo agotador del taller o la fábrica, siguen teniendo, sin embargo, aquellas características geniales de los chisperos y las majas

El obrero madrileño, el vecino de Lavapiés, que rinde su esfuerzo en los talleres de las rondas de Valencia y Atocha, bien merece estas líneas de homenaje al celebrar su fiesta, su alegre verbena de San Lorenzo.

No debe olvidarse esto. Cuando en las fiestas populares se exalta el carácter jacarero de los madrileños, va implícitamente una censura para su falta de capacidad en el trabajo. Los madrileños de los barrios bajos son gente divertida, graciosa, verbenera. No; son algo más. Son gente trabajadora, tan trabajadora y capaz como pueda serlo la población obrera de Barcelona y Bilbao.

Lo que ocurre es que, junto con el espíritu de sacrificio que el trabajo exige a los humildes, tienen lo otro. Lo otro es la alegría de vivir.

José María DE LA OSA

FÁBRICA DE BOLSAS Y ALMACÉN DE PAPEL

Saturnino Herrero

Plaza del Progreso, 8.-MADRID

TELEFONO M. 4950

D. FRANCISCO ANTONIO ALBERCA
Teniente Alcalde del Distrito Hospital

Almacén de huevos y vinos

Avemaría, 5

Un consejo y aviso a tiempo

Visitado este almacén, hemos comprobado la bondad de sus artículos y vinos de 14 grados, lo selecto de su clientela.

Unica casa que garantiza sus géneros. Visitad esta Casa, comprad y nos daréis las gracias. No confundirse, Ave María, 5. Cosechero popo.

JUAN CRUCES GARCIA

Ofrece a este su casa y servicios de Ebanistería, Carpintería y Tapicería :-:

Se hacen y restauran toda clase de muebles.—Se construyen toda clase de cortinajes.

PRECIOS ECONÓMICOS

Lavapiés, 6.—Madrid

CASA PEIRONCELY

Calle de Lavapiés, núm. 22

Quien no conoce en España a esta importantísima casa, los mejores elogios, por grandes que éstos fueran, los tiene ya adquiridos D. Vicente Peironcely, puesto que el tribunal, tan competente como el de la Exposición de Industria de Madrid, del año 1907, le otorgó el Gran Premio de Honor y la Medalla de Oro por sus trabajos expuestos. Este Sr. Peironcely es el constructor de billares y bolas de marfil más importante de España; basta, pues, añadir que, después de enseñarnos sus grandes e importantes talleres con la amabilidad que le es característica, darle nuestra más sincera enhorabuena por haber llegado a escalar el primer puesto en su industria.

Hombres así necesita España, que pongan toda su energía, voluntad y capital en bien de una industria. Madrid puede ufanarse con tener un verdadero artista. Nos despedimos de él ofreciéndonos su casa y dándonos una tarjeta, que de él y nosotros, muy gustosos, se la ofrecemos al pueblo de Madrid y a España entera.

Vicente Peironcely

Talleres y despacho: Calle de Lavapiés, 22.--Madrid.--Teléf. 1490

D. VICENTE PEIRONCELY
Vicepresidente Comisión Festejos

COMESTIBLES FINOS DE **JOSÉ SANTAMARÍA**

Calvario, 7 y Lavapiés, 8.--MADRID

TELEFONO 4313 M.

Foto Aranda

LAVAPIÉS, 35 y 37

Primera casa en ampliaciones fotográficas al platino, óleo, :-: pastel y acuarela. :-:

Trabajos a profesionales y comisionistas

Ampliaciones a plazos y al contado

Lechería y cabrería

Moisés Jiménez

Especialidad para niños y enfermos

2, ESCUADRA, 2

Un verdadero artista existe en la calle de la Cabeza, 20

Don Pedro J. Villalba

Hemos visitado su fundición y fábrica de bronces, donde hemos podido apreciar verdaderas joyas de arte industrial en figuras de bronce, artículos de iglesias, apagatos de luz eléctrica, arañas, faroles, y herrajes y camas especiales verdaderamente asombroso. Podemos asegurar que D. Pedro J. Villalba es el número uno en su profesión de fabricante de bronces. Visitad los talleres de dibujo, modelado y fundición montados con los aparatos más perfectos que se conocen. Su especialidad son los trabajos difíciles y artísticos. Visiten esta casa donde, como decimos, quedará satisfecho todo encargo por difícil y artístico que deseen.—Cabeza, 20.

INSTITUTO MÉDICO DE URGENCIA — DE — **NUESTRA SEÑORA DEL PILAR**

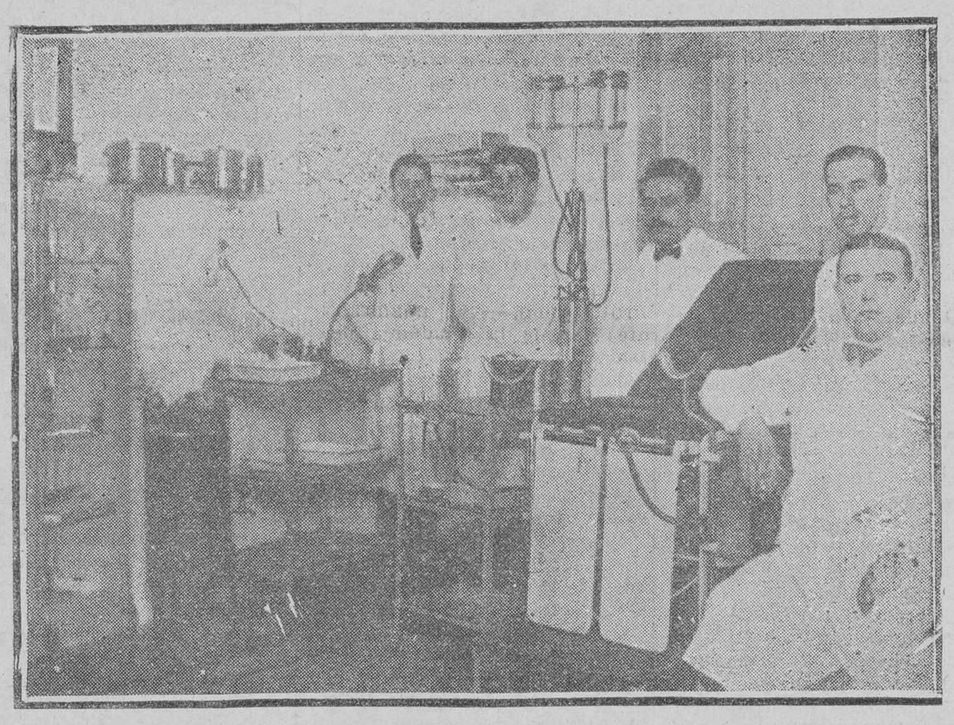

Servicio Médico de guardia.—Asistencia a partos
Operaciones de urgencia.—Traslado de enfermos

Médico Director: DOCTOR F. SARRASÍ, Oculista
Sud-Dirretor: DOCTOR V. LORENZO

AVEMARÍA, 54 (esquina a la plaza de Lavapiés)

BAR IDEAL

LAVAPIES, núm. 10

Entre los industriales que hemos tenido el honor de visitar, DON VALENTIN PEINADO, hemos podido comprobar el buen gusto con que ha fundado dicho Sr. Peinado este BAR IDEAL, Lavapiés, 10.

La clientela de este BAR responde al sacrificio de dicho señor, por la bondad de sus vinos y licores, que proceden de los más renombrados centros de producción.

Breves días hace ha reformado su establecimiento, y no sabemos qué admirar más, si el gusto, el color o la fuerza y trato del Sr. Peinado. Enhorabuena, la gente lo entiende siempre. Ya lo saben, el BAR IDEA. Lavapiés, 10, se puede visitar; pues no saldréis defraudado de lo que os digo.

Salchichería, carnicería y ternerería de Antolín Martínez. — Valencia, 10. — MADRID

De nuestra visita a esta acreditada casa del Sr. Martínez hemos de decir sinceramente, y sin más elogios, que es uno de los primeros establecimientos de su artículo, reuniendo en el mismo tres cosas importantes; amplitud de local higiene absoluta y de sus carnes y embutidos el mejor juez es el público que acude y responde con sus pedidos al esfuerzo de laboriosidad y honradez del Sr. Martínez, nuestra enhorabuena que es la forma de crearse un nombre en su industria y verá la recompensa satisfecha. Este señor también es consocio de nuestro estimado amigo el Sr. Jiménez, el industrial dueño del café Recreo, Valencia, 8.

Café-Recreo Valencia-Bar

Hemos visitado este importante establecimiento, en el cual no sabemos qué admirar más, si su instalación sencilla y con todo adelanto, o la bondad de sus artículos, procedentes de los mejores centros de producción, así como la amabilidad de sus propietarios, D. Santos Jiménez, gerente de esta casa, y su consocio D. Antolín Martínez. Buena prueba es lo selecto de su clientela, y cómo responde ésta a los esmerados servicios que sirve esta casa.

Valencia, 8.--Recreo Valencia-Bar

Alpargatería Bartolomé

Hemos visitado este gran establecimiento de alpargatería, cordelería y calzado, habiendo sacado la impresión de crédito que goza esta casa fundada en el año 1900. Regentada por el inteligente D. Roman H. Bartolomé y secundado por sus señores hijos D. Angel y D. Jaime, quienes con su esfuerzo, laboriosidad, honradez y constancia han logrado hacer el primer establecimiento en su artículo. Con hombres así el público y el comercio se honra.

No confundirse

MAGDALENA, 7. Tel. 4652-M

Almacen de vinos y aguardientes de **MATIAS PEREDA**

LAVAPIES, 54 (ESQUINA A CARAVACA)

Este almacén es, sin duda, uno de los mejores y más acreditados del distrito, fundado el año 1900; la laboriosidad y competencia de su dueño, Sr. Pereda, juntamente con la excelente bondad de sus artículos, le han colocado en el primer lugar de los de su gremio por su prestigio y clientela. D. Matías Pereda sirve a domicilio con la prontitud y el esmero que son características de su casa. Por último, diremos que le felitamos por la gran reforma efectuada en su importante establecimiento, así como por sus exquisitos géneros que le dan gran crédito y sus numerosos parroquianos. Visitad este almacén y os convenceréis.—Lavapiés, 54 (esquina Caravaca)

ELECTRICIDAD. INSTALACIONES DE LUZ. TIMBRES Y TELEFONOS. APARATOS MODERNOS Y TODA CLASE DE MATERIAL ELECTRICO

Antonio Salas

ESPECIALIDAD EN COMPRESAS ELECTRICAS. FAJAS PARA ENFERMOS. PRESUPUESTOS GRATIS. PRECIOS MODICOS

Avemaría, 27. Madrid

Teléfono 47-11 M

BAZAR DE SAN LORENZO DE LA VIUDA DE **JUAN BRAVO**

Calle de Lavapiés, 50

Es la casa más económica de Madrid en toda clase de muebles. Se reciben avisos para comprar muebles que convengan.

Proveedo a de las Sociedades de los ferrocarriles M. Z. A., El Regulador y La Motora.

Gran Carnicería Almacén de Embutidos y Jamones de **Nicolás Franganillo**

SOMBRERERIA, 1 y 3

También en nuestra visita hemos podido comprobar que el Sr. Franganillo posee un establecimiento de los de primer orden su artículo, respondiendo su numerosa clientela por lo exquisito de su elaboración de embutidos, así como los excelentes jamones de Avilés que tiene y las buenas cualidades de carne que expende; ya le hacía falta al clásico barrio de Lavapiés establecimientos de esta clase.

ANTIGUA CASA DE COMPRA Y VENTA DE ALHAJAS, ROPAS Y OTROS EFECTOS DE

Vda. e Hijos de Guerra

Avemaría, 43

MADRID

DESPACHO DE LECHE DE CABRAS Y OVEJAS — DE —

ANDRÉS ACEÑA

Tres Peces, 34 y Valencia, 14.—MADRID

"LA SAGREÑA"

Fábrica de Jabones y Lejías

MANUEL SÁNCHEZ

Miguel Servet, 7, y Avemaría, 25.-Madrid

Teléfono M. 5452

:-: Almacén de Paños y Tejidos :-:
Grandes Talleres de Confecciones

SECCION ESPECIAL DE : PRENDAS A MEDIDA :

TIMOTEO ROJAS

Magdalena, 22, y Cabeza, 25.---Madrid

Teléfono 2273 M.

Domingo Herráiz

Gran lechería y vaquería

Especialidad para enfermos

SALITRE, 46

Kursaal de la Magdalena, 30

Gran cuadro flamenco. 30 artistas. Souper-Tango con Jazz Band. EL FARO DE LONDRES, Bravo Murillo, 85. Varietés y cuadro flamenco. Cuarenta señoritas de gran nombre. Montoya y Molina. Regalo día de moda, moneda de oro. Seguro de que el que vaya ha de quedar satisfechísimo.

Agencia de negocios Argós —Magdalena, 30

COMPRO **CRUZ, 18** VENDO

Aretes, sortijas, pulseras, medallas con brillantes y diamantes. Cadenas. Sortijas para sello al peso. Relojes oro, plata, platino e infinidad de objetos propios para regalos. Aparatos fotográficos, máquinas para escribir y coser, pianos, escopetas de todas marcas, gramófonos y discos.

ULTIMAS NOVEDADES

Artículos de piel para viaje
Mantones de Manila
Gabardinas de señora y caballero

CRUZ, 18, ESQUINA A VICTORIA.---TELÉFONO 22-00 M.

LAVAPIÉS, 43

PROGRAMA DE FESTEJOS

DIA 10.—Por la mañana, de siete a ocho, gran diana por la banda de la Paloma, que recorrerá las calles del distrito.—A las diez, gran función religiosa en la Parroquia de San Lorenzo.

Por la tarde, a las seis, solemne procesión, que saldrá de la Parroquia de San Lorenzo, recorriendo las calles siguientes: Salitre, Valencia, Plaza de Lavapiés, calle de Lavapiés, Magdalena, Ave María, Fe, y desde ésta a la Parroquia: concurrirán los acogidos de los Colegios de San Ildefonso, Paloma, Hospicio Provincial, los niños de los colegios del distrito y salesianos; las imágenes de San José, Nuestra Señora del Carmen, San Lorenzo, Nuestra Señora de la Portería, la magnífica Custodia, el típico campanario, el artístico palio, propiedad de la Sacramental; Cruz Roja, Adoración nocturna, una carroza real, enviada de SS. MM.; bandas de música civiles y militares; dando guardia de honor fuerzas del Ejército y del Cuerpo de Seguridad; siendo presidida por el Ilmo. Sr. Teniente de Alcalde; abriendo y cerrando una sección de la Guardia municipal montada.

Por la noche, a las diez, gran «kermesse» y concurso de balcones y escaparates, concediéndose premios a los más artísticos

DIA 11.—Por la tarde, a las seis, elevación de globos grotescos en diferentes calles del distrito.

Por la noche, a las diez, gran «kermesse» y concurso de mantones de Manila; gran concierto por la banda municipal en la calle de Valencia.

DIA 12.—Por la tarde, a las seis, elevación de globos en varias calles.

Por la noche, a las diez, gran «kermesse», concurso de belleza.—A las once, se quemará una magnífica colección de fuegos artificiales en la Glorieta de Atocha.

DIA 13.—Por la tarde, a las seis, elevación de globos grotescos y cucañas en diferentes calles.—A las diez, gran «kermesse» y fuegos artificiales en la Glorieta de la calle de Valencia, terminando con una gran traca valenciana como fin de fiesta.

GRAN VAQUERÍA

LECHE PURA DE VACAS SUIZAS Y HOLANDESAS

Especial para enfermos y niños de pecho

Se garantiza su pureza

Lavapiés, 25

Cristóbal Martínez
Dueño de la Gran Vaquería de la calle de Lavapiés, 25

Ministerio de Educación, Cultura y Deporte

LOS FERROVIARIOS DESPEDIDOS

Seis años de separación

Jaime Vera, hombre bueno y sabio, que militó hasta su muerte en el partido socialista, dijo al comentar el término y el resultado de la huelga general de agosto de 1917, y refiriéndose a los ferroviarios seleccionados, que éstos fueron las víctimas de la batalla.

Faltos de eficaces apoyos proletarios, aun siguen los ferroviarios seleccionados actuando, con su solo esfuerzo y con tesón digno de mejor suerte, para poner término a su condición de víctimas creadas por la injusticia.

De vez en vez halla su persistencia en la actuación apoyos de las más opuestas cualidades. Se cuentan entre ellas representaciones proletarias, políticos de todos los matices, hombres de Gobierno en función de ministros y el propio Monarca.

Allí, donde acudieron a exponer sus aspiraciones de justicia, hallaron, en tonos y palabras diversas, la misma declaración de fondo y el mismo ofrecimiento. La declaración fué reconocer la injusticia; el ofrecimiento, hacer cuanto estuviese en poder de los otorgantes para que la injusticia quedase reparada. Pero subsiste la injusticia. Quiere decirse que ha podido más el sentimiento de venganza que los otros poderes que ofrecieron su mediación y apoyo.

Otra vez y al final de la primera etapa parlamentaria se ha planteado el problema por representantes políticos proletarios.

No ha intervenido la representación obrera parlamentaria invocando la fuerza moral y material del proletariado, dispuesta a reparar la injusticia. Preponderantemente se ha hecho constar el sufrimiento humano de las víctimas y aun se ha llegado a conceder que ya es bastante el castigo de seis años de selección para mantener la disciplina en el trabajo. Es decir, se han invocado sentimientos de humanidad para que la clase contraria a la proletaria pusiese término a su venganza, y se ha hecho el reconocimiento del castigo para mantener la disciplina.

Es de suponer que se sientan satisfechas las Empresas ferroviarias por las concesiones que les hicieron sus contrarios.

Comprendemos, en presencia de la realidad, aquel modo de fundamentar la demanda. Pero no comprendemos que cuando se representa a un proletariado sin fuerza para reparar una injusticia de que se le ha hecho víctima, no se sepa guardar un discreto silencio, antes de llegar a concesiones que bien hubiesen estado en representaciones de clase capitalista con emoción humana y contenido liberal.

Sabemos, por amarga experiencia y dolorosa observacióón, que individualizada la masa obrera, está muy lejos de tener en su corazón bien arraigado el sentimiento de solidaridad de clase, y que dista mucho de poseer una noción clara de las ideas de emancipación obrera, y por ser obrera, de emancipación humana Unos cuantos años de actuación de militante oficial, en partido de clase, acompañados por la preocupación de observar propagandas y resultados, nos conduce a hacer aquellas afirmaciones y nos hacen pensar que algo habrá de rectificarse en los modos de propagar, si se quiere ser conductores de muchedumbres que luchen por la encarnacin de ideales más humanos que los presentes, y si no se desea ser conducidos, como hombres de ideas, hacia donde impone la satisfacción exclusiva de egoísmos materiales del momento.

De ferroviarios tratamos. Pues sirvan como demostración de lo que decimos estos hechos. Diez años de propaganda de clase obrera entre funcionarios, fundamentada en generosos ideales de emancipación y deberes de solidaridad, pero mezclada con la actuación inmediata para puras mejoras materiales, sirvió para cosechar apasionadas explosiones de entusiasmo en honor a las ideas y terminar realizando una lucha simulada en servicio de aumentos de tarifas a cambio de beneficios económicos inmediatos. Y para que la demostración tenga aún mayor negación de los sentimientos de solidaridad, añádase que cuando el beneficio económico se supuso venía por las actuaciones de la organización, a ésta prestaban casi unánime asentimiento y concurso los ferroviarios, mostrando su más decidida conformidad y resolución con plantear en primer término, y como primera conquista, la reposición de los camaradas despedidos. Pero bastó que el ofrecimiento de mejoras se ofreciera por otros conductos para que quedara en nada lo dicho y ofrecido, para que se volviera la espalda a la reparación de la injusticia con las víctimas y se recogiese el beneficio inmediato de quien lo daba, sin pensar en lo mucho que se concedía en cambio.

Si después de esta y otras muchas experiencias análogas a ésta, y aun de mayor relieve se persiste en continuar el mismo sistema para crear conciencias proletarias, piadosamente habrá de deducirse se va por el mal camino por ignorancia, y un buen número de casos podrá decirse se hace por conveniencia.

Pero volvamos al tema de la reposición, sin terminar lo mucho que sobre lo anterior puede y debe decirse.

El ministro replicó a la demanda:

La Compañía tiene derecho—dijo el ministro—a imponer la sanción del despido para mantener la disciplina. Y este derecho lo razonó a su modo. Pero después, coincidiendo casi con la representación obrera, declaró que seis años de separación del servicio son suficiente castigo. Reconocido esto, ofreció, en nombre de la equidad, intervenir con buena voluntad.

Ciertamente, es suficiente castigo seis años de separación de servicio. Tanto que para buen número de los castigados no hay ya reparación posible, porque la pena fué para ellos de muerte y quedó ejecutada, porque para otros significó pena de muerte cumplida en sus deudos más próximos y queridos: sus hijos, víctimas de la situación que creó el despido a hombres envejecidos en el trabajo ferroviario y no capaces de rehacer su vida nuevamente.

Y sepan los que lean esto que un número crecido de seleccionados sirvieron a la Empresa treinta y más años, con tal probidad y tal concepto personal del deber, que ni una mala nota existían en sus expedientes. Y que algunos de estos hombres murieron o vieron morir a sus hijos, porque a tanta edad cometieron el delito de cumplir un deber para consigo mismos y sus compañeros, que demostraba tener una personalidad moral mayor que si hubiesen procedido de modo distinto.

Es verdad. Seis años de separación es bastante.

Lástima que quedara sin réplica tal afirmación.

Lástima que las conciencias estén tan embotadas por la conveniencia y el temor, por que si no lo estuviesen tanto, la injusticia no se hubiese cometido, y si se hubiese cometido, la afirmación no se hubiese hecho.

¡Es bastante!

Pero queda por conocer si el sentimiento de venganza dice lo mismo.

Daniel ANGUIANO

CRONIQUILLA

Elogio de la cobardía

En una de sus últimas crónicas, el distinguido escritor frances La Fouchardière hace el elogio de la cobardía en ese tono original e irónico que es el encanto de su estilo.

Paradojas, dirán los lectores. Perfectamente. Pero paradojas en que se juntan el talento y el "esprit" para darles esa apariencia de verosimilitud sin la cual nada significan y un sello de elegancia que cautiva nuestro espíritu.

Y Fouchardière lo explica:

"Dios hizo al hombre completamente estúpido, peor seguramente que los demás animales. Pero le dotó de una sublime virtud: lo hizo maravilosamente cobarde.

Cobarde ante su propio sufrimiento, cobarde ante el sufrimiento ajeno, cobarde ante el odio y cobarde ante el amor; cobarde ante sus superiores, sus iguales y sus inferiores; cobarde ante la opinión unánime de los imbéciles: cobarde, felizmente, ante la opinión individual que se expresa con valentía; cobarde ante la ley, la autoridad o el cacique; ante la calumnia que muerde, el perro que ladra, la caravana que pasa o los molinos de viento que agitan sus enormes brazos como gigantes aterradores...

Reflexionando un poco, se llega a la conclusión de que la cobardía del hombre ante su propio sufrimiento es el origen de todos los progresos sociales; que la cobardía del hombre ante los sufrimientos ajenos es la base de toda filantropía; que la cobardía del hombre ante la muerte es la base de todas las religiones; que la cobardía del hombre ante la mujer, o de ésta ante el hombre, es la base del amor o, al menos, de la felicidad conyugal; que la cobardía del inferior ante su superior es la base de toda la administración y toda disciplina; que la cobardía del superior ante sus inferiores es la base de toda democracia y de toda idea de libertad.

Si se reflexiona un poco más, llégase a la deducción de que la cobardía de los individuos constituye la fuerza principal de los ejércitos, siendo, por tanto, la más alta expresión del heroísmo.

Cobardía del pueblo que se inclina bajo la falaz palabra del tirano... Cobardía de los poderosos del día, que pretenden olvidar el viejo "estribillo" de revolución con la novísima aria del bolchevismo... Cobardía del populacho, que huye al ver refulgir los sables de los mantenedores del orden... ¡Cobardía, ley universal que sólo tuvo sobre la tierra dos refractarios, dos monstruos absurdos, imaginarios: Don Quijote y Cyrano!...

Paradoja tal vez; pero ¡qué gran verdad!

Alejo GARCIA GONGORA

LOS SUBALTERNOS

Claman los de Gracia y Justicia

Por virtud del decreto de la Presidencia del Consejo de ministros, fecha 3 de octubre del pasado año, se establecieron para los empleados subalternos del Estado seis categorías con la siguiente denominación y sueldo:

Portero mayor, con 5.000 pesetas; porteros primeros, con 4.500; porteros segundos, con 4.000; porteros terceros, con 3.500; porteros cuartos, con 3.000, y porteros quintos, con 2.000.

Tal disposición era extensiva a todos los Ministerios, y fué puesta en vigor inmediatamente en Hacienda, parte de Gobernación y Fomento y Presidencia del Consejo; pero en Gracia y Justicia y otros departamentos, a nadie.

Por lo que toca a Gracia y Justicia, no sólo no fueron aplicados entonces los beneficios a los subalternos, sino que siendo ministro el señor conde de Romanones dictóse una Real orden circular eliminando de los aumentos otorgados por dicho Real decreto y negándoles el derecho a la jubilación a los alguaciles de las Audiencias.

Y se da el peregrino caso de que un mozo de estrados, que antes ascendía a alguacil, hoy se le denomina portero quinto, y al ascender lo hace a portero cuarto, saltando por encima de los alguaciles, aunque lleven catorce o quince años o más de servicios como hay muchos. Es decir, como si de soldado pasase a sargento sin ser cabo.

Claro está que todos, porteros, alguaciles y mozos de estrados, disfrutan del mismo sueldo, o sea el de 1.750 pesetas, con el 9,16 por 100 de descuento, mas el 1 por 100 por habilitación.

Se anuncian las plazas de mozo de estrados con 2.000 pesetas, y el que la solicita se encuentra al tomar posesión con que el tal sueldo es sólo en el papel, pues en a realidad sólo es el de 1.750.

Adviértase que el sueldo líquido mensual que perciben los alguaciles es el de 130,50 pesetas, insignificante e insuficiente a poder cubrir con él todas las más perentorias necesidades de la vida.

INFORMACION MILTAR

El alto comisario conferencia largamente con el ministro de la Guerra

Desde las diez y media de la mañana hasta después del mediodía estuvieron reunidos en el despacho oficial del ministro de la Guerra el general Aizpuru, el alto comisario, el general Castro Girona y el coronel Despujols.

La conferencia, que fué exclusivamente de orden técnico, versó—con numerosos datos y planos a la vista—sobre la operación hacia Alhucemas, que cada día tiene menor ambiente en las esferas oficiales.

LA ENTREGA DE REALES DESPACHOS

En el tren de las seis de la tarde salió para Toledo el general subsecretario, Sr. Bermúdez de Castro, a fin de asistir a la entrega de Reales despachos a los nuevos alféreces en la Academia de Infantería.

Con el mismo objeto salió para Guadalajara el general Los Arcos.

RENOVACION DE ARMAMENTO

Transcurrido el plazo legal de veinte años que para la renovación de armamento se señala, ha sido ordenada por la superioridad la de los fusiles mauser que han renido servicio dentro del plazo antes mencionado.

A LA COMISION DE RESPONSABILIDADES

Para su remisión al Congreso de los Diputados a disposición de la Comisión de Responsabilidades, se ha dispuesto que los jefes de las entidades del Ejército expedicionarias en Africa, a partir de 31 de julio de 1921, remitan informes en el plazo de ocho días, a contar de esta fecha, sobre el estado de instrucción de sus tropas, definiéndolas en ganado, armas y municiones a la llegada a aquellos territorios, así como de las reclamaciones que acerca de estos extremos hubiesen formulado, consignando las disposiciones que adoptó, si en alguna de estas deficiencias le fué acaecida y juicio que le merezca las causas de tales efectos.

"DIARIO OFICIAL"

Hoy publica el "Diario Oficial" las siguientes disposiciones:

Matrimonio.—Concédese Real licencia para contraer matrimonio al capitán de Infantería D. Enrique Alonso García.

Destinos.—Destínase al grupo de Instrucción de Artillería a los tenientes D. Luis Bascones Gracián y D. Felipe Adrados Beano.

Vuelta al servicio.—Se concede la vuelta al servicio activo al teniente coronel de Intendencia D. Manuel Díaz Gavira.

Profesorado. — Se nombran profesores de la Academia de Infantería a los comandantes D. Ricardo Guasch y D. Pedro Ripoll; ayudante de profesor de la misma Academia, al teniente D. Andrés Fernández Cuevas, y de la Academia de Intendencia, al teniente D. José Parra Mateo.

Retiro.—Se concede el retiro al coronel de Intendencia en situación de reserva D. Rafael Soler.

Eliminación.—Concédese eliminación de la escala de aspirantes a ingreso en Carabineros al teniente de Infantería don Martín Calero.

Licencia. — Se concede un mes de licencia por enfermo al escribiente de Oficinas militares D. Feliciano Baile.

Hijas de la Caridad.—Se dispone que las Hijas de la Caridad que presten servicio en los hospitales militares se hagan cargo de las capillas de dichos establecimientos.

Choques y atropellos

TRES PERSONAS HERIDAS; UNA DE ELLAS, GRAVE

En el paseo de Martínez Campos chocaron un automóvil de Correos y el autocamión 5.493 M.

El encontronazo fué tan violento, que resultaron heridos Nicolás Martínez Vecara, de cincuenta y un años, domiciliado en San Bernardo, 113, que iba en el coche de Correos, y el mozo de carga del autocamión, Lucas Gómez Fernández, de cuarenta y tres años, habitante en la calle de Montelcón, 44.

Conducidos a la Casa de Socorro, apreciaron al primero la fractura del perone izquierdo, de pronóstico grave, y al mozo lesiones en el pie izquierdo de pronóstico reservado.

Los vehículos sufrieron desperfectos de importancia.

* * *

Otro choque ocurrió en la calle de Bailén entre un autobús y un tranvía, sin que hubiera que lamentar desgracias, quedando todo reducido al susto de los viajeros y a que los coches tengan que ir al taller de reparaciones.

* * *

En la calle de Jordán fué atropellada por el automóvil 10.483 Pilar Royano Carrión, de seis años, domiciliada en el número 14 de la citada calle.

La atropellada padecía lesiones de pronóstico reservado, de las que fué asistida en la Casa de Socorro del distrito.

Atraco en cuadrilla

Granada 9.—En la Explanada del Triunfo, Juan Flores Garrido ha sido atracado por una cuadrilla de rateros que le robaron el dinero. Se dió en seguida una batida y se detuvo a un ratero apodado "Cánovas".

Se persiguió a otro ratero apodado el "Cojo de Málaga", que se metió en la casa 121 de la calle de Elvira y se escondió en el sótano, donde entraron los guardias con velas y le capturaron.

Riña entre "flamencos"

TRES LESIONADOS, Y UN ALFILER DE CORBATA QUE DESAPARECE

Francisco Serra Cárdenas, de treinta y ocho años, torero, domiciliado en Esperaza, 6; Agustín Ibañez Aparicio, de treinta y nueve, también torero, que vive en Avemaría, 49; Carmen Lacy Rubiños, de treinta y dos, Esperanza, 6, y Policarpo Sánchez Pérez estuvieron durante la madrugada pasada de juerga, recorriendo tascas y colmados. Entre el calor reinante y el del alcohol ingerido no es extraño que los que momentos antes eran íntimos amigos acabaran dándose de golpes, como así sucedió.

Cuando se encontraban en la calle de la Esperanza surgió la discusión taurina, y como los "astros", cada uno de por sí se sentía fenómeno, comenzaron las palabras gruesas, y poco después, todos los reunidos, sin distinción de sexos, se acometían fieramente.

El escandalo fué formidable, y el sereno de la demarcación número 385, ayudado de una pareja de guardias, puso paz entre los "flamencos", conduciendo a los tres primeros a la Casa de Socorro, donde fueron curados de contusiones diversas.

Después pasaron a la Comisaría, donde el Agustín manifestó que durante la reyerta Francisco le había sustraído un alfiler de corbata valorado en 500 pesetas.

FIRMA REGIA

De Hacienda.—Reales decretos fijando la cifra de negocios en el reino de diversas Sociedades de Seguros.

De Instrucción pública.—Real decreto creando el cargo de delegado regio de Primera enseñanza en la provincia de Guadalajara.

Real decreto nombrando delegado regio de Primera enseñanza de la provincia de Guadalajara a don Bernardo Justel Prieto.

Real decreto declarando jubilado a D. Antonio Díaz Domínguez, catedrático numerario de la Universidad de Granada.

Vuelco de una diligencia

UN MUERTO Y VARIOS HERIDOS

Sevilla 9.—En la carretera de Morón a Coripe volcó el carruaje del servicio público por haberse asustado las caballerías.

Resultaron heridos de consideración el cochero, Manuel Sánchez Liña, y José Moreno Bernal, Francisco Vázquez, Agustín Carrasco y Juan Saldaña.

Un mendigo, de quen se compadeció el cochero al verle caminar a pie por la carretera, y al que permitió subir, sufrió tambien graves lesiones, que falleció a poco de ingresar en el hospital.

No ha sido identificado.

El cochero quedó en el hospital sometido a vigilancia en calidad de detenido.

Arden tres casas

Monforte 9.—Ayer, en San Clodio, pueblo inmediato a la estación del mismo nombre, hubo un horroroso incendio, que redujo a escombros tres casas.

El incendio empezó en el patio de una de ellas, en unos tojos que había depositados, y se comunicó rápidamente a las inmediatas. Se pudo evitar que se propagase a un almacén de petróleo y gasolina; en caso contrario, hubiese ardido todo el pueblo.

La causa fué que el eje de un carro cargado de hierba empezó a arder, se propagó a la hierba y de ésta al tojo.

Muerte de la muchacha abrasada anoche

En el hospital de la Princesa falleció en las primeras horas de la madrugada de ayer Antonia Baca Martínez, a consecuencia de las quemaduras sufridas al incendiársele un hornillo de alcohol y prendérsele las ropas.

El Juzgado ordenó el levantamiento del cadáver y su traslado al Depósito.

El día en Palacio

DESPACHO CON EL REY

A las diez y media de la mañana de hoy llegó el marqués de Alhucemas a Palacio, donde permaneció hasta las doce y media, despachando con Su Majestad el Rey, a quien puso al corriente sobre los asuntos tratados en el Consejo de ayer y acerca de los diferentes puntos de que habló separadamente con el alto comisario.

Este asistirá luego al Consejo y mañana será recibido por Su Majestad el Rey.

Confirmó el presidente que el Monarca emprenderá mañana, a última hora, o pasado, durante la madrugada, el viaje de regreso a Santander.

CUMPLIMENTANDO AL MONARCA

Hoy cumplimentaron a Su Majestad los duques de Vistahermosa y de Bivona.

Aunque otras varias personas tenían el mismo propósito, no pudieron hacerlo, por la excesiva duración del despacho con el presidente del Consejo.

Una fiesta regional

En medio de una gran animación, y entre un público tan selecto como numeroso, se celebró anoche en el parque de espectáculos Pekín una fiesta regional dedicada al Casal Catalá.

La interpretación que la orquesta dió a las sardanas, al ball de Rams y a la clásica Toya y el certamen de trajes de la región constituyeron otros tantos motivos de alegría y de regocijo para la gente joven y alegre que suele llenar el pintoresco parque todas las noches.

UN ARTIFICIO POLITICO

Depuración de responsabilidades

Desde la Restauración hasta nuestros días no se ha formado un ambiente popular tan denso alrededor de ningún problema nacional como el que flota sobre el de las responsabilidades.

Y la Comisión parlamentaria, que no tiene otra razón de ser que la de estar formada por legítimos representantes de la opinión, es necesario que, viviendo ese ambiente, imponga soluciones inspiradas en unos deseos de justicia tan hondamente sentidos como espontáneamente manifestados.

Si la información pública tiene por objeto obtener del pueblo una suma de datos que sólo los archivos oficiales pueden facilitar, es claro que la información será ineficaz, quizá en absoluto. Si, por el contrario, lo que se pretende es que se manifiesten los legítimos anhelos del país por merio del cauce legal de la información, es indudable que éstos deben ser reflejados en los acuerdos de la Comisión parlamentaria; y la primera observación que surge, hecha por todo el que vive en contacto con el pueblo, consiste en el convencimiento de que el país, aunque tenga fe en los dignos miembros de la Comisión, individualmente considerados, no la tiene en el sistema político en el que están articulados, puesto que aquélla es la resultante de un plan de gobierno con fines más o menos diáfanos.

La concentración liberal, en Zaragoza, utilizó como banderín de enganche la inmediata depuración de las responsabilidades, aprovechando los momentos propicios en que estaba caliente todavía la sangre española derramada en Annual e Igueriben.

El pueblo español, crédulo, abrió un crédito de confianza a los hombres liberales que desde el escenario del teatro Principal señalaron nuevos horizontes de renovación. Este crédito—es forzoso decirlo—se agotó durante la jornada electoral última, porque se dió al pueblo la sensación de que se preparaba una mayoría ficticia.

Los diputados que forman la Comisión, que son hombres de realidades, estarán, sin duda, convencidos de esta verdad, y el pueblo, que tiene instinto de conservación, anotó la antinomia que resulta de la promesa de la concentración y del hecho de haber construído el Gobierno un artificio político parlamentario sin consistencia en la opinión y que se mueve a impulsos de la conveniencia de un Gobierno sin crédito en el país.

El Parlamento, en esta primera etapa, por toda solución ofrece una fórmula que bien pudiera ser la fórmula tradicional de la política picaresca, que sólo ha servido para hurtar a la opinión los problemas nacionales escamoteándolos.

La Comisión parlamentaria es la resultante de esa fórmula; por eso el país espera poco de su labor. Y si la labor de esa Comisión no es bastante para que surja el convencimiento en la masa del pueblo de que las maniobras del Gobierno para amañar una mayoría gris no tienen la finalidad de hurtar a la opinión el problema; si no es bastante para dar la sensación de que cierto pacto borroso del Gobierno y cierta donación que éste recibió en la Alta Cámara no significan compromiso alguno en asunto tan vidrioso; si no es bastante, en suma, a deshacer ese ambiente de recelo, de escepticismo y de desconfianza en que andan confundidos el Gobierno, el Parlamento y cuantas soluciones adopte éste por inspiración de aquél, es indudable que la Comisión parlamentaria habrá nacido muerta.

El problema, en medio de sus complejidades, se enuncia muy sencillamente: se trata de hacer justicia.

Pero ¿qué es en este caso hacer justicia? ¿Cuál es la justicia que anhela la opinión? ¿Qué delitos pretende que se sancionen? ¿Quiénes son los responsables? He ahí los pavorosos interrogantes en cuya contestación está quizá el porvenir de España.

No se trata solamente de enjuiciar a los jefes del Ejército que incurrieron en delitos incluídos en sendos artículos del Código de Justicia militar. No se trata tampoco solamente de crear una figura de delito para acoplarla a los actos u omisiones de hombres políticos que, desempeñando ciertas carteras relacionadas con los asuntos de Africa, no supieron o no quisieron encauzar las energías nacionales en los días luctuosos de la catástrofe de Melilla.

A lo que yo entiendo, el pueblo pide algo más; en su lógica simplista expresa unas ansias de renovación, de cambio de postura, de mejoramiento, que condensa en la palabra responsabilidades.

El pueblo se sabe víctima de un sistema político; se ve envuelto en la red tejida por ese sistema; se da cuenta de que los tributos se intensifican hasta agotar las fuentes de producción y de riqueza; se percata de que la Deuda pública, no obstante los sacrificios de todos, aumenta de un modo alarmante; observa que el presupuesto de Guerra pesa de tal modo sobre el Tesoro, que amenaza hundirle; se da cuenta de que, en momento oportuno, no regateó hombres ni dinero, y que el fantasma africano reaparece cada día, pese a nuestras claudicaciones y a nuestros sacrificios; sabe que hemos comprado la paz en Marruecos, y eso no obstante se vislumbra otra vez la silueta trágica de la guerra. Está convencido de que no puede contar con el auxilio del Estado casi nunca; que ha desaparecido la seguridad personal; que en todas partes se nota la misma ausencia del Poder público; que la acción del Estado más normal, más constante y la más visible la personifican los recaudadores de contribuciones y agentes ejecutivos. Y como contraste, sabe también que el Gobierno resuelve a diario pequeños pleitos políticos, pleitos mezquinos de una política de opereta que no interesa al Estado, ni a la nación, ni al ciudadano, y que, sin embargo, consumen las energías y el tiempo de nuestros hombres de Gobierno; se percata de la desadministración general; se va penetrando de cómo se convierten los más graves asuntos nacionales en privilegios, monopolios, concesiones, jugadas de Bolsa y negocios que sirven para enriquecerse algunos, aunque la nación se deshaga poco a poco.

Y ante la magnitud de estos problemas, pide responsabilidades y responsables, pero responsables de "todo"; y ese todo no es otra cosa que el obstáculo que impide salir de este caos y empezar a vivir, porque España cuenta con energías vitales suficientes; lo que ocurre es que no puede esquivar ya tantos golpes de muerte producidos por el ariete de una vieja política perturbadora.

Si la Comisión acierta a encontrar esas responsabilidades, que son las que el pueblo pide, y si al depurarlas logra arrinconar a los culpables del desastre nacional, inutilizándolos para regir los destinos de España, vendrán otros hombres menos insensibilizados, capaces de sentir el peso de la responsabilidad inmensa que lleva consigo el Poder, alejando a los que son incapaces de gobernar, porque cundiría el ejemplo de la sanción que ahora se pretende; alejados del Poder los inaptos, se acercarían automáticamente los aptos y abnegados para que la dirección de los destinos políticos fuese una carga pesada en lugar de ser un cargo apetecido por los profesionales de la política.

La Comisión, que quiere hacer esa justicia y no otra formularia inspirada por la verdad oficial, porque sabe que ésta la rechaza la opinión, acertará sin duda a escoger los medios más adecuados. Sacrificará políticamente a unos cuantos hombres gastados cuya incapacidad en el arte de gobernar es patente, alejándolos del Poder; pero salvará a su patria.

Nunca mejor ocasión para crear un caudal de esperanzas del que España está tan necesitada. Aunque el Gobierno, con una falta de dinamismo perturbadora, se limitó, en su contacto con las Cortes, a vivir; aunque haya soslayado la resolución de problemas inaplazables, la Comisión debe compensar la inercia del Gobierno, mostrando así que no es un resorte más, sino la síntesis de la opinión nacional, personificada en 21 diputados españoles, que saben y quieren interpretar rectamente el mandato que se les ha confiado.

Juan CASTRILLO

Zaragoza, agosto de 1923.

Los pescadores de Valencia, contra la pesca del bou

Valencia 9 (madrugada).—Entre los pescadores de las barriadas marítimas reina gran excitación a causa de la contra suspensión de la veda de la pesca del bou que vienen realizando los vaporcitos propiedad de una Empresa valenciana que está explorando estas aguas.

Anteayer pensaron declararse en huelga para oponerse a la salida de dichos vaporcitos, impidiéndolo con su influencia la sensatez de los pescadores viejos.

Esta tarde visitó al gobernador, para quejarse del abuso, una nutridísima Comisión, acompañada de los diputados a Cortes señores Azzati y García Guijarro y el diputado provincial Sr. Muñoz.

Se convino en interesar al comandante de Marina para que emplee cuanto esté en sus medios en evitación del abuso.

LA "GACETA"

Guerra.—Real orden circular autorizando a las Comisiones mixtas para conceder el número de prórrogas de incorporación a filas que a cada Caja de recluta se asigna en el estado que se publica.

Ministerio de Educación, Cultura y Deporte

El Municipio y la Villa

ACUERDOS DE LA JUNTA DE TENIENTES DE ALCALDE

Ayer, por la mañana, se celebró la junta de tenientes de alcalde en el Ayuntamiento, bajo la presidencia del alcalde interino, Sr. Nicoli.

El teniente de alcalde del distrito del Centro, Sr. García Cortés, manifestó que hace tiempo no permite en su distrito la venta ambulante de pescado, imponiendo multas y decomisando la mercancía a los vendedores, y anunció que, en lo sucesivo, enviará el género decomisado al Laboratorio, y en caso de estar en malas condiciones, pasará el asunto al Juzgado de guardia.

También tomará medidas contra los vendedores ambulantes de perros que no posean licencia.

Se acordó, por iniciativa del señor García Cortés, establecer servicios especiales de guardias y estimular el celo de los serenos, para que eviten que los automóviles lleven por las noches velocidades excesivas, como viene ocurriendo.

El teniente de alcalde del distrito de Palacio, Sr. Barón, propuso, y se aceptó, que se extreme la vigilancia respecto a la venta de helados en la vía pública.

Por último, el teniente de alcalde del Centro anunció que retirará los pobres que han invadido su distrito, si en el término de siete días no lo hace la Asociación Matritense.

La junta terminó a las dos.

LOS ORADORES DEL MITIN PRO AGUA

Ya está fijado el orden de los oradores que tomarán parte en el mitin pro agua que se celebrará el lunes.

Harán uso de la palabra los señores Albarca, Pelegrín, Cordero y Colom.

El Sr. Nicoli, como ya hemos dicho, hará el resumen de los discursos.

Unamuno, en Santander

Santander 9.—Mañana llegará del pueblo de Tubanca D. Miguel Unamuno.

El Ateneo Montañés le invitará a dar una conferencia.

La Liga de inquilinos y vecinos de Alicante

UNA PROTESTA

La Liga de inquilinos y vecinos de Alicante nos envía una nota oficiosa protestando contra los procesamientos de que sus campañas la hacen víctima. Sobreseído uno, se le ha incoado ahora otro por no acceder el presidente a nombrar nuevos vocales según el capricho de personas ajenas a la asociación.

La protesta va encaminada principalmente contra el presidente del Tribunal especial de propietarios e inquilinos, D. José María de Lacy, que es, según dice la nota, el que quiere imponer su particular interpretación sobre la de los tribunales más altos del reino.

Esperamos que se haga justicia a esta asociación, que fines tan simpáticos persigue.

Nuevos ingenieros

Guadalajara 9.—Por haber aprobado todos los estudios, serán promovidos primeros tenientes de Ingenieros:

Manuel Mejía Rasciano, Luis Villar Molina, Enrique del Castillo Bravo, Tomás Castrillón, Fra, José Rivera Zapata, Ramón Martorell Otorezt, Ramón Fontana Esteban, Antonio Pineda Sors, Luis Burgos López, Luis Yáñez Albert, Francisco Iglesias Brage, Sebastián Catalán Cuadrado, Vicente Martorell Otrezt, José Berenguer Botija, Antonio Alvarez Paz, Vicente Padilla Fernández Urriatia, Julio Dueso Lambeida, Gregorio Bahamonde Tasallacer, Alfonso Olid Meléndez Valdés, Federico Noreña Echevarría, Carlos Farsondo y de Micheo, José Servent López, Emilio Hernández Pinos, Florencio Becerril Pitmex, Cipriano Rodríguez Díaz, Antonio Alonso Nieto, José Isture de Castro, Antonio Sánchez López, Antonio Vázquez Figueroa Goyanes.

¡Catalina mía!

COLMADO-BAR

Especialidad en cafés, tes, fiambres, vinos y licores de las mejores marcas. Establecimiento preferido por las señoras para merendar.—Avenida Plaza de Toros, 17.

EL CACIQUISMO EN ACCION

Escandaloso atropello contra un Ayuntamiento

El Ayuntamiento obrero de Huerta de Valdecarábanos (Toledo) acaba de ser suspendido, satisfaciéndose al fin los apetitos de venganza de los caciques locales, sus enemigos, y de su protector el diputado por el distrito de Ocaña, D. Adelaido Rodríguez. No ha habido medio de poder obstaculizar y conjurar tal maniobra, que nos recuerda la típica historia de la política de campanario de este nuestro incorregible país, y que con descaro inaudito viene el señor duque de Almodóvar del Valle desde el ministerio de la Gobernación a remozar amparando deleznables propósitos de odios mantenidos por el citado diputado contra los elementos que no les fueron adictos en las pasadas elecciones generales.

De tal amenaza, que pesaba sobre este Ayuntamiento, se ocupó la Prensa y se llamó la atención del ministro de la Gobernación, que fué a la vez interpelado por el diputado señor Guerra del Río, quien manifestó el temor de que se aprovecharan las vacaciones parlamentarias para dar el "golpe de gracia" a este Ayuntamiento, que logró una mayoría absoluta en dos elecciones municipales, donde los caciques lugareños quedaron derrotados material y moralmente, y decididos moralmente, puesto que de la labor de investigación que al efecto se hizo al tomar posesión el Ayuntamiento se descubrió un importante desfalco de 22.000 duros.

El señor duque de Almodóvar contestó a unos y otros que en tal asunto se haría justicia, mientras el turiferario periodiquillo del diputado nos daba por adelantado la noticia de la suspensión como un hecho cierto.

Esperamos que cese la persecución contra este Ayuntamiento y se reponga inmediatamente a esos concejales, verdaderos representantes del pueblo de Huerta de Valdecarábanos, los que fueron al Municipio por la soberana voluntad del pueblo.

¿Para esto pedía el Poder con tanto ahinco la fildada concentración liberal? Para cometer hechos que ruborizarían a los mismos conservadores, fuera mejor haber permanecido en el incógnito.

BOLSA DE MADRID

Ant.	VALORES	Día 9
	FONDOS PÚBLICOS	
	Deuda Interior 4 por 100	
70,85	Serie F, de 50.000 pts. nom.	70,85
71,—	— E, de 25.000 — —	70,80
71,15	— D, de 12.000 — —	71,1
71,15	— C, de 5.000 — —	71,2
71,30	— B, de 2.000 — —	71,2
71,25	— A, de 500 — —	71,25
71,—	Series G y H, de 100 y 200	71,—
	Exterior 4 por 100	
85,80	Serie F, de 24.000 pts. nom.	86,—
85,80	— E, de 12.000 — —	86,—
86,5	— D, de 5.000 — —	»
86,90	— C, de 4.000 — —	85,90
87,10	— B, de 2.000 — —	»
87,—	— A, de 1.000 — —	87,10
87,—	Series G y H, de 100 y 200	87,10
	Amortizable 4 por 100	
88,75	Serie E, de 25.000 pts. nom.	»
88,75	— D, de 12.000 — —	»
88,5	— C, de 5.000 — —	»
89,—	— B, de 2.000 — —	»
88,50	— A, de 500 — —	»
	Amortizable 5 por 100	
97,—	Serie F, de 50.000 pts. nom.	»
96,50	— E, de 25.000 — —	»
97,2	— D, de 12.000 — —	»
96,5	— C, de 5.000 — —	97,50
96,50	— B, de 2.000 — —	97,5
96,50	— A, de 500 — —	97,50
	Amortizable 5 por 100, 1917	
95,—	Serie F, de 50.000 pts. nom.	»
96,85	— E, de 25.000 — —	»
96,50	— D, de 12.000 — —	»
97,—	— C, de 5.000 — —	97,15
97,—	— B, de 2.000 — —	97,15
97,—	— A, de 500 — —	97,15
	Obligaciones Tesoro 5 p. 100	
100,60	Serie A, de 500 pts. 1 año	100,60
100,00	— B, de 5.000 pts. 1 año	100,00
100,05	— A, de 500 pts. 6 meses	100,10
100,05	— B, de 5.000 pts. 6 meses	100,10
	Varios	
	Efectos Banco Hipotecario:	
89,25	Cédulas 4 por 100, de 500 pts	89,1
100,—	— 5 por 100, de 500 pts	100,—
100,—	— 6 por 100, de 500 pts	100,20
88,—	Villa Madrid 5 por 100 (1914)	»
88,—	Idem (1918)	88,—
	ACCIONES	
	Bancarias	
595,75	Banco España	595,—
258,—	— Hipotecario	258,—
85,—	— De Castilla	»
179,50	— Hispano Americano	»
152,—	— Español de Crédito	»
123,50	— Central	»
245,—	— Río de la Plata	»
	Ferrocarriles	
340,—	Madrid, Zaragoza y Alicante	339,50
339,50	Norte de España	»
57,50	Andaluces	»
223,—	Metropolitano	224,—
96,—	Madrileña de Tranvías	»
	Varias	
247,—	Tabacos	224,—
275,—	Unión y Fénix Español	»
346,—	Aceites	»
83,50	General Azucarera, pref.	»
34,—	Idem id., ordinarias	»
	OBLIGACIONES	Interés por 100
	Ferrocarriles	
280,—	M. Z. A., 1.ª	8
336,—	Idem, 2.ª	3
329,50	Idem, 3.ª	3
63,75	Orense	4
64,30	Norte, 1.ª	3
102,25	Idem especiales	6
	Varias	
75,50	Azucareras (no est.)	4
73,—	Idem estampillados	4
100,—	Río Tinto	6
98,50	Peña Roya	6
103,—	Hulleras Asturiana, 1920	6
101,90	Transatlántica, 1920	6
	CAMBIOS	
7,18	Nueva York, vista cheque	7,20
41,20	París, vista, cheque	41,05
32,66	Londres, vista cheque	33,05
30,80	Roma, vista cheque	31,—
0,28	Lisboa, vista, cheque	»

Bolsa de Barcelona

Cotizaciones transmitidas por la BANCA MARSANS

Ant.	VALORES	Día 9
70,90	Deuda Interior 4 %.	71,—
86,—	— Exterior 4 %.	86,05
97,50	— Amortizable 5 % 1920.	97,90
97,25	— — 5 % 1917.	97,8
79,—	Marruecos 5 % 1910.	78,85
	ACCIONES	
243,—	Banco Español Río Plata	»
343,25	— Hispano Colonial	»
»	— de Barcelona	»
160,50	Crédito y Docks	»
342,—	Norte	342,25
340,—	M. Z. A.	340,50
56,10	Andaluces	»
18,50	Orense	»
220,50	Tabacos Filipinas	»
162,—	Metro Barcelona (Transv.)	162,75
150,25	Gran Metro Barcelona	»
96,50	Madrileña de Tranvías	96,50
52,50	Duro Felguera	52,25
»	Azucarera, preferentes	»
34,25	— ordinarias	»
121,75	Sociedad General Aguas	»
	OBLIGACIONES	
64,25	F. C. Norte 3 % (1.ª serie)	64,25
62,65	— 3 % (2.ª —)	62,75
62,25	— 3 % (3.ª —)	»
62,25	— 3 % (4.ª —)	67,—
62,75	— 3 % (5.ª —)	62,50
102,25	Especiales 6 %.	102,—
66,85	Prioridad Barc.ª 3 %	66,15
62,—	Esp. Pamplona 3 %.	62,—
63,75	A. G. y L. 3 % 1.ª hip.	63,50
63,25	— 3 % 2.ª —	62,75
63,5	— 3 % 3.ª —	62,75
59,50	Segovia Medina 3 %.	59,50
34,75	Villalba Segovia 4 %.	»
278,50	Córdoba a Sevilla 3 %	59,—
97,75	C. Real a Badajoz 5 %	96,5
85,65	Alsasuas 4 1/2 %.	85,75
76,50	Huescas 4 %.	»
281,40	M. Z. A. 1.ª hip. 3 %.	281,40
349,25	— 2.ª — 3 %.	350,30
349,25	— 3.ª — 3 %.	350,30
94,75	Serie A. (Arizas) 5 %	94,75
78,75	— E. 4 %.	78,75
88,—	— F. 5 %.	87,85
102,—	— G. 6 %.	102,—
76,50	Esp. Almansa 4 %.	»
98,—	Tánger a Fez 6 %.	98,—
101,50	Trasatlántica 1920.	101,25
106,—	— 1922	106,—
151,—	C. H. A. D. E. 6 %.	151,—
110,—	Bonos 6 %.	110,—
	CAMBIOS	
41,25	Francos franceses	41,30
32,85	Libras esterlinas	33,00
30,80	Liras	30,80
7,195	Dólares	7,245
130,50	Francos suizos	132,85
32,50	— belgas	31,85
0,0003	Marcos alemanes	0,0003

Espectáculos

FUENCARRAL.—Compañía Barreto.—A las seis, Los claveles. A las diez y cuarto, Las verónicas.

JARDINES DEL BUEN RETIRO (ZONA DE RECREOS).—A las diez y treinta. Día de moda. La estrella errante y ¡Qu'és gran Barcelona! Concierto por la banda de Ingenieros.

LATINA.—A las seis y ochenta y diez y treinta, triunfo decisivo del mayor programa conocido. Juli Fernand, Los Piters, Vera Wratislava y Dora la Cordobesita (la diosa gitana).

* * *

COMICO.—Mañana sábado, presentación de la compañía dramática que dirige el prestigioso primer actor Manrique Gil con el drama en tres actos, de Jacinto Benavente, "La Malquerida", en función homenaje, en que intervienen una actriz y periodistas y escritores ilustres.

El domingo, por la tarde, "La Malquerida", y por la noche, "El pan del pobre".

El martes 14, estreno del drama en tres actos, original de Arturo Mori y Amaro G Mirandá "El médico de San Telmo".

Funciones populares, a precios popularísimos.

TEATRO COMICO

La Empresa de este teatro, siempre atenta a servir al público, que con su asistencia demuestra su adhesión al reiterado esfuerzo que en su obsequio realiza, ha organizado una nueva temporada, ésta con carácter popular, y al precio de dos pesetas butaca, que dará comienzo el próximo sábado 11 con la presentación de la Compañía dramática, muy ventajosamente conocida en Madrid, que dirige el prestigioso primer actor Manrique Gil, y en la que figuran las primeras actrices Milagros Andrés, Rafaela Rodríguez y la damita joven, que ya ha obtenido ruidosos éxitos en cuantos teatros actuó, María del Carmen Gil.

El debut se verificará, como anteriormente se dice, el sábado 11, con la función-homenaje al insigne autor Jacinto Benavente y con la reposición del hermoso drama en tres actos "La Malquerida".

El propósito de la Empresa es el de renovar diariamente el cartel, milagro que es muy difícil de realizar, pero que Manrique consigue porque posee el más extenso repertorio moderno conocido.

Figuran en esta Compañía el celebrado actor cómico Felipe Cano, Adolfo Hernández del Río, José Masegosa y Pedro Montesinos.

Asociación de la Prensa

Por el ilustre doctor D. Fidel Pagés, que presta generosamente a la Asociación de la Prensa el servicio de cirugía general, uno de nuestros consocios ha sido operado del apéndice, con tanta felicidad, que a los siete días estaba curado totalmente.

La operación, a la que asistió como médico de cabecera el doctor López Suárez, ha sido hecha en el Sanatorio de Santa Alicia, que dirige el doctor Vital Aza, también médico ilustre de nuestra Asociación.

DEPORTES

Fútbol

LA ASAMBLEA GALLEGA

Se ha celebrado la asamblea ordinaria de clubs de fútbol de la región gallega.

Asistieron delegados de todos los clubs convocados a la misma, el Colegio de árbitros y el Comité regional en pleno.

Los acuerdos de más importancia fueron la modificación de varios artículos del reglamento, siendo los principales los que se refieren a la constitución del Comité y número de clubs en cada categoría.

El Comité regional lo formarán representantes de los clubs de primera y segunda categoría con residencia en Vigo, repartiéndose para la próxima temporada del modo siguiente:

Presidencia, el Club de la fusión; secretaría, el Español; tesorería, la fusión; contaduría, el Rápido, y vocal, Unión Sporting.

La primera categoría la formarán el Club de la fusión, Deportivo, Athlétic, Unión Sporting, Eiriña, Alfonso XIII, Orense, Túy, Porriño, Endem y Arenas.

Se aprobaron los calendarios para los próximos campeonatos, jugándose el de ambas categorías por tres zonas.

El de primeras, Fusión-Unión, Athlétic-Eiriña y Deportivo-Racing.

El de segundas, Rápido, Español y Alfonso XIII; Orense, Túy y Porriño, y Endem y Arenal, estos dos últimos en cuatro vueltas. Los demas, en dos.

Los campeonatos darán comienzo el primer domingo de octubre, y si no hay aplazamiento, el de primeras terminará a mediados de diciembre.

Se han dejado libres las fechas del 18 y 25 de noviembre para el "match" Qentro-Galicia en Madrid.

Ciclismo

CARRERA EN ZARAGOZA

La Sociedad Real Ciclista Club Zaragozano organiza para el próximo domingo 12 del corriente, a las ocho de la mañana, una carrera de bicicletas de 25 kilómetros, carretera de Madrid hasta la Venta de los Caballos y regreso, saliendo de los locales del Casino artístico del barrio de las Delicias.

En esta carrera podrán tomar parte todos los ciclistas que lo deseen, sean o no socios de esta entidad, en la que se disputarán tres hermosos premios.

Terminada esta carrera, se celebrará otra titulada de Consolación, exclusivamente para los que no obtengan premio en la primer carrera, siendo en ésta el recorrido de seis kilómetros en la misma carretera.

Atletismo

LOS CAMPEONATOS DE ESPAÑA

La Federación atlética vizcaína ha designado el equipo seleccionado que participará en los campeonatos de España que se celebrarán del día 12 al 15 próximos.

Es el siguiente:

100 metros: Pagaza, Vallana, Larrabeiti y Aguirre.

200 metros: Pagaza, Peña, Vallana y Larrabeiti.

400 metros: Peña, Puyo, Aguirre y Barrueta.

800 metros: Abad, Puyo, Pazos y Laña.

1.500 metros: Abad, Lorenzo, Palma y Pazos.

5.000 metros: Palma, Lorenzo y Pazos.

110 metros vallas: Peña, Artiach e Ibaibarriaga.

Salto de altura: Yermo, Artiach, Irigoyen y Madariaga.

Salto de longitud: Yermo, Artiach, Irigoyen y Madariaga.

Triple salto: Yermo, Artiach, Irigoyen y Madariaga.

Pértiga: Erice y Yermo.

Peso: J. Bilbao, Erice y Urresti.

Barra: J. M. Belausteguigoitia, V. Guerricabeitia, S. Cincunegui y J. Bilbao.

Disco: J. M. Belausteguigoitia, Jáuregui, J. Bilbao y Erice.

Jabalina: J. Bilbao Peña, Linaza y W. Jones.

Relevos, 4 por 400: Peña, Puyo, Abad, Barroeta, Larrabeiti y Aguirre.

Relevos, 4 por 250: Arenas y Deportivo.

Es decir, 26 atletas que pertenecen: 10 al Arenas, 10 al Deportivo, dos al Sestao y uno a cada uno de los clubs Deusto, Athlétic, Cultural de Durango y Elezaide de Galdacano.

La organización adelanta rápidamente y todo hace esperar que las pruebas resulten perfectas por lo que toca a los detalles de preparación.

Aeronáutica

El circuito de aviación militar

Varsovia 9.—En el primer circuito de aviación militar organizado para un recorrido de 1.255 kilómetros, han tomado parte 20 aparatos.

Cuatro aviones de marca italiana cayeron, sin que afortunadamente los pilotos sufrieran grave daño.

El teniente Gelgord resultó vencedor, cubriendo el circuito en tres horas y veintiocho minutos.

Un nuevo hidroavión

Wáshington 9.—El departamento de la Aeronáutica Naval ha hecho ensayos satisfactorios de un hidroavión de pequeño modelo que pueden utilizar los submarinos en alta mar.

Este aparato pesaría alrededor de 450 kilogramos, comprendido el motor de 60 H. P., y podría ser fácilmente transportado a bordo de los submarinos, como igualmente desmontarse en pocos minutos.

El aparato mediría unos cinco metros 50 de envergadura.

Los ensayos han tenido lugar en el aeródromo de Anacostia.

Libros y revistas

"LA NOVELA REGALADA"

"¡Casado con mi madre!", por Angel de Gregorio.

Es ésta una nueva publicación semanal, en la que, siguiendo el gusto del público, se darán a conocer novelas cortas del mismo porte que las que hoy se editan a porrillo, buenas y malas, lujosas y humildes, pero todas dentro de un mismo formato y encaminadas a la captura de un mismo lector: el hombre del tranvía, del "Metro", de la sala de espera, la peluquería o el "bar".

La novedad que ofrece se revela en su título. Es una publicación que se regala; algunas combinaciones de publicidad permiten a los editores esta innovación.

Y es curioso que entre el fárrago de publicaciones de esta índole sea precisamente "La novela regalada" una de las más cuidadas tipográficamente, de las de mejor papel y más limpia impresión.

"¡Casado con mi madre!", novela que inicia la serie, es un trozo literario de positivo mérito. Su autor, Angel de Gregorio, da en esta obrita una fuerte impresión dramática, reciamente entroncada con la realidad más sobria. Si las sucesivas novelas tienen la misma honradez literaria de la del Sr. De Gregorio, el éxito de la nueva publicación está descontado.

EL CALOR

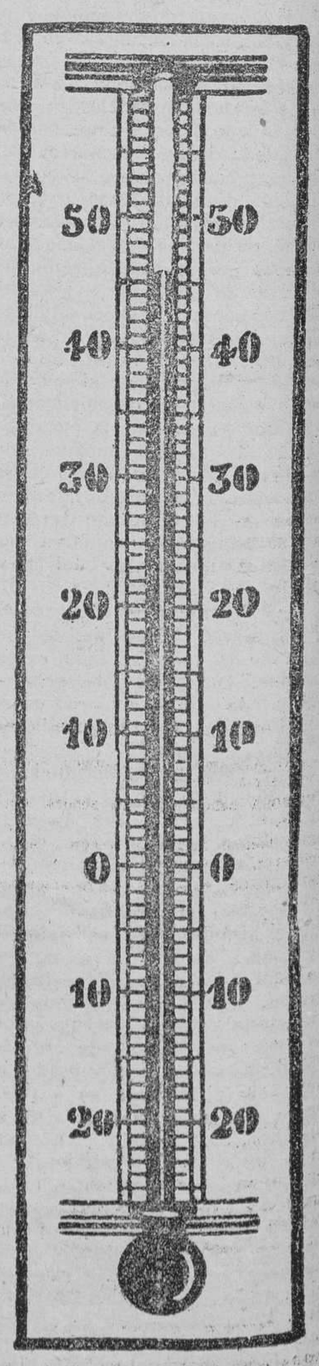

Plantados en los 46 grados llegamos al terrible día de San Lorenzo. Si salimos del día de hoy, ya podremos respirar.

Guía comercial

EL CABALLERO AUDAZ. «El Jefe Político». Novela nueva. Librería Renacimiento, Preciados, 46.—**RICARDO LEON.** «Humos de Rey». Novela nueva, 5 pesetas.—**JUAN PÉREZ ZÚÑIGA.** «La familia de Noé». Novela inédita, 4 pesetas.—**BENITO PÉREZ GALDÓS.** «Arte y Crítica», 5 pesetas.

LA MODA ELEGANTE. La mejor revista para señoras. Administración: Preciados, 46, Madrid.

ACEITES "OLEOMTRA". Los mejores lubrificantes. Carranza, 16.

A. UCENDO. Plaza Bilbao. 1 Infantas, 7. Vajillas, lámparas y objetos regalo.

ALVAREZ Y CONTRERAS. Montera, 10. Ultimos modelos de sombreros para señoras y niñas. Sucursal, Preciados, 16.

A PLAZOS Y CONTADO. Tejidos, sastrería, zapatería, muebles de lujo y economía. Gómez y Carmona. Relatores, 3. Teléfono 5288 M.

ASUNCION GARCIA. Profesora en partos. Hospedajes. Consultas reservadas. Felipe V, 4.

APOLINAR MARCOS. Muebles de lujo. Infantas, 1 duplicado.

AUTOGENA MARTINEZ. Soldadura autógena y eléctrica. Vallehermoso, 9.

ALMACENES DE ARAGON. Corredera Baja, 15 (junto teatro Lara). Saldos permanentes géneros punto, confecciones; corsés faja desde 3 pesetas.

ALPARGATERIA BARTOLOME. Magdalena, 7. Teléfono 4652 M. Juncos para bastones a 60 pesetas fardo de 25 kilos. Rejillas y médulas, precios baratísimos. Grandes existencias.

BAÑOS SAN FELIPE NERI. Baños higiénicos, sulfurosos y medicinales de todas clases. Abiertos todo el año. Hileras, 4, Madrid.

BALONES "FOOT-BALL" REGLAMENTO. Regalo uno comprando 20 paquetes chocolate exquisito de 2 pesetas, o 10 kilos caramelos de 4,50 kilo; envíos a provincias. Fábrica, A. Aguilera, 26. S. García. Madrid.

BODEGA DE LOS CEAS. Depositarios licor Benedetto y anisados de Mallorca. Alberto Aguilera, 29. T. 1059 J.

BATERIA DE COCINA DE TODAS CLASES. Loza y cristal. Adelaida Rico, San Bernardo, 18 duplicado.

CAYETANO PUEBLA. Los mejores vinos. Jorge Juan, 52.

CALZADOS RUSIA. Vicente Ochoa. Corredera Baja, 21. Fuencarral, 51.

CASA CARRERO. Muebles. Barquillo, 13 y 15.

CASA SOTOCA. Muebles de lujo. Echegaray, 8.

CASA PINILLOS. Fábrica de chocolates. Importación directa de los mejores cafés. Hortaleza, 58.

CASA ZUAZO. Bicicletas a plazos. Alberto Aguilera, 16.

CLINICA DE ESTILOGRAFICAS. Especialidad en composturas toda clase plumas; garantía absoluta. Preciados, 7.

CAFES TORREFACTOS "LA ESTRELLA". Montera, 32.

CUCHILLERIA Y VACIADOR. A. Lafont. Concepción Jerónima, 20. Especialidad en el vaciado de toda clase de herramientas cortantes.

CASA JIMENEZ. Por traslado a Preciados, 60, liquidamos las existencias de San Bernardo.

CASA CHACOBO. Alhajas, ropas; pago altos precios. Papeletas del Monte. Compraventa. Casa de confianza. Corredera Baja, 12 (frente Lara).

COLOCACION DE CAPITALES. Grandes rendimientos. Mesonero Romanos, 10.

DOMINGO RUIZ. Los mejores vinos de mesa. Serrano, 44.

DROGUERIA, PERFUMERIA. Especialidad pinturas y barnices. Martínez. Postas, 29 y 31. T. 4626 M.

DINERO. Ganará usted si no vende alhajas papeletas del Monte sin ver lo que paga el Centro de Compra. Espoz y Mina, 3, entresuelo.

ENRIQUE FLORES VALLES. Fumistería y calefacciones. Constructor.—Cruz, 11.

FERNANDO MAESTRE. Sastrería de teatro. Cava Baja, número 28.

FERRETERIA, batería cocina, marcas garantizadas. Barquillo, 41 duplicado. Salas y Peláez.

FRANCISCO FERNANDEZ. Impermeables, gomas y linoleum. Caballero de Gracia, 2 al 6. Teléfono M. 3950.

FOTOGRAFIA NIETO. San Bernardo, 117, planta baja. Especialidad en ampliaciones.

GRAN SALDO DE CALZADOS. Zapatos charol, a 10 pesetas; botas para caballero, boxcalf, a 10; zapatos ante, a 8; zapatos terciopelos, a 6. Corredera Baja, 7.

GALERIAS BAYON. Subasta de toda clase de objetos; 100 lotes, miércoles y sábados. Fuencarral, 22 duplicado.

GUERRITA CHICO. Vinos y licores, Comidas encargo. Marqués Ensenada, 4. T. 2950 M.

GASCA, RELOJERO. Cristales a real; de forma, 3 pesetas. Tetuán, 24.

HERNIAS. El vendaje Barrere, de París. El mejor Contentivo y Curativo del mundo. Madrid, Montera, 33, principal.

IMPERMEABLES "EL CISNE". Fábrica. Plaza Progreso, 3, principal. Impermeables de cautchout de seda para señora; capitas para niños.

JOSE PERAL PON. Sastre de señora y caballero. Plaza de la Aduana Vieja, 7, principal (esquina Atocha).

JUAN COUCHOUD. Maquinaria y hierros. Carranza, 12.

JABON "LA TOJA". Unico en el mundo.

LA LOTERIA QUE DA MAS y mayores premios es la número 26. Alcalá, 53. Pórtico Apolo.

LOS MIL COLORES. El mejor tinte quitamanchas. Glorieta de la Iglesia, 2.

LOS MEJORES CAFES. YUBERO. Ciudad Rodrigo, 5. Teléfono 2030 M. Madrid.

LIBRERIA DE ALEJANDRO PUEYO. Pídanse catálogos. Gran Vía, 16. T. 4681 M.

LA VILLA DE PARIS. Rebaja por fin de estación 50 por 100. Atocha, 67.

LA LOTERIA NUMERO 4, Puerta del Sol, 11 y 12, es, sin duda, la más afortunada.

LIBRERIA A B C. Lectura a domicilio, 2,50 pesetas al mes. San Bernardo, 24.

LECHE DE VACAS, a 70 céntimos litro. Barbieri, 14 y 16. Servicio a domicilio. Establos en Canillas.

LECHE DE VACAS Y CABRAS, a 70 céntimos litro. Se sirve a domicilio. Huevos frescos de Castilla. Trafalgar 12.

LA VILLA DEL BARCO. Ultramarinos de Faustino Jiménez. A. Aguilera, 21. T. 1572 J. Especialidad judías Barco.

MENA (FOTO). Carretas, número 39. Sucursal: Atocha, 83 y 85. Fotografías situadas en planta baja; 3 postales, 5 pesetas.

MUEBLES. Interesante liquidación en Hortaleza, 122. Camas, alcobas, comedores ¡Vaya precios!

NARCISO GONZALEZ SEGURA. Lonas y saquerío de todas clases y tamaños. Depósito alpargata Kena, cereo, cuero y goma. Imperial, 6. Madrid Teléfono 4397 M.

OCASIONES. Joyas, regalos, maletas, pañuelos, relojes etcétera. Barquillo, 29. Núñez. Teléfono 466 M.

POR TRASLADO A HILERAS 14. Realizo alcobas, despachos, muchos muebles y objetos. Doroteo Plaza. Herradores, 9.

REY DE LA LANA. Colchones hechos y lanas de todas clases. Santa Ana, 4.

RUIZ. Relojes de todas marcas. Composturas garantizadas. Plaza Nicolás Salmerón, 1.

RUBIO. CORONAS Y FLORES. Concepción Jerónima, 3.

ROPA BLANCA Y CAMISERIA. Merino y Navas. Atocha, 14. Madrid.

SAORNIL. Fuencarral, 82. Baterías cocina, ferretería. Rebajas importantes. Herramientas para oficios.

S. SANCHEZ QUIÑONES. Madrid. Alberto Aguilera, 14. Motores Napier. Hidroaviones Savoia. Radiadores Lamblin. Motocicletas Douglas. Accesorios en general para aeroplanos, motos y autos. Teléfono J. 1342.

TOMAD LOS FAMOSOS chocolates de Isidro López Cobos. De venta en Génova, 4.

TALLER DE CERRAJERIA MECANICA. F. Fernández. Reparaciones de máquinas imprenta, tahonas, chocolate y confiterías. A. Aguilera, 3.

TREINTA BILLARES, modelos nuevos, construcción patentada, máxima precisión y economía. Parchesi, juego moderno de gran novedad. Zaragoza, 4, Madrid.

VERMOUTH AQUILA ROSSA. Depósito en Madrid. Santo Tomé, 7. T. 4249 M.

VIUDA F. MORENO. Aparatos luz, vajillas, cristalerías. Objetos regalo. S. Bernardo, 1.

VIDRIERO, FONTANERO Y HOJALATERO. Victoriano Vallejo. Alquiler de baños y estufas. Santa Ana, 35 (tienda). Teléfono 4870 M. Madrid.

1.000 PESETAS RENTAN 75 al mes. Flora, 3, bajo.

GARAGE

Vendemos uno en buenas condiciones.—Barrio Salamanca.—Bolsa Urbana de Madrid, Mayor, 4, 1.º C.—De 11 a 1 y de 3 a 6.—Teléfono 36-86.

Ministerio de Educación, Cultura y Deporte

SECCIÓN ESPECIAL DE ANUNCIOS POR PALABRAS

Diez palabras, 75 céntimos.--Cada palabra más, 10 céntimos

Se reciben anuncios para esta Sección en las Oficinas de LA OPINION, calle del Marqués de Monasterio, 3, desde las cuatro de la tarde a la una de la madrugada, y en las Agencias de Publicidad Reyes, Fuencarral, 13 y 15, y Puerta del Sol, 6; La Prensa, Carmen, 18; La Publicidad, León, 20; José Domínguez, Plaza de Matute, 8; Laguno, Navas de Tolosa, 5; Sociedad General de Anuncios, Montera, número 19; Revenga Salazar, León, 29 y 31; Emilio Cortés, Valverde, 8; Antonio Corona, Fuencarral, 77; Prado-Tello, Piamonte, 10; Publicidad Hispania, Caballero de Gracia, 34; Sociedad Española de Publicidad, Mayor, 4; Los Tiroleses, Conde de Romanones, 7 y 9; Agencia Publicitas, Gran Vía, 13

Alquileres

GABINETES exteriores todo confort. Apodaca, 7, segundo derecha.

ALQUILO piso amueblado o traspaso vendiendo muebles. Razón: Alcalá, 2, Continental.

CEDO habitaciones baratas, exterior. Pizarro, 24, principal izquierda.

ALQUILO hotel Puente Vallecas, siete habitaciones, gran jardín, hermosa azotea, corral, aggua Lozoya, luz eléctrica, pozo, entrada dos calles; precio, 150 pesetas mensuales. Razón: Plaza Herraddores, 7.

FUENCARRAL, 54, segundo izquierda. Gabinete exterior, independiente, amueblado.

SEÑORA sola cedería habitaciones a señora o matrimonio respetable. Estrella, 9, segundo.

HABITACIONES exteriores, interiores, sólo dormir, casa nueva. Guzmán Bueno, 3, segundo izquierda.

HABITACIONES con o sin. San Isidro, 6, segundo centro.

INMEDIATO Sol, familia particular cede gabinete con o sin. Razón: Trallero. Pontejos, 2.

CEDO alcoba una, dos señoritas. Escalinata, 15, portería.

CEDESE habitación económica dormir dos. Pez, 11, primero.

175 PESETAS ggrandiosol ocal para almacén o industria. Fernández la Hoz, 67.

GABINETE matrimonio, dos amigos, seis pesetas. Baño. Puebla, 4, primero.

ALQUILANSE habitaciones. Cabeza, 21, segundo.

ALQUILO temporada o año casa campo, alrededores Segovia, sitio sano, gran arbolado, jardín, agua, buena comunicación. Razón: T. de Antonio. Almuzara, 3 (Segovia).

CEDO gabinete exterior caballero solo, dos amigos. Olid, 5.

CEDO habitacin. Unión, 7, tercero, frente teatro Real.

CEDESE elegante gabinete. Plaza Santa Ana, 4, principal.

CEDESE alcoba para caballero. Gobernador, 16, segundo.

HABITACIONES exteriores, derecho cocina. Doña Urraca, 11, principal.

ALQUILO habitación muy ventilada. General Lacy, 16, tercero bis C interior.

SE ALQUILA una azzotea. Santa Engracia, 5.

SIGUENZA. Alquilo dos pisos; uno amueblado. Razón: Churruca, 13. Felipe Recio.

ALQUILANSE grandes locales para almacenes e industrias. Martín de Vargas, 3, fábrica de harinas.

DESDE 165-200, Guzmán el Bueno, 42.

CASAS nuevas. Pardiñas, 22 y 24, alquílanse cuartos.

HABITACIONES para oficinas, alquílanse con o sin muebles, centro Madrid. Apartado 12.141.

PISO primero, baño, ascensor, teléfono, 300 pesetas. Monte Esquinza, 38.

PISOS: principal, 47 duros; primero, 55; segundo, 39; Ríos Rosas, 21.

CEDENSE dos hermosas habitaciones exteriores amuebladas. Palma, 4, principal izquierda.

ALQUILO pisos casa nueva, confort, de 225 a 400 pesetas. Torrijos, 34

CUARTOS desalquilados. Informacin: Colón, 14, primero. Casa fundada en 1915.

HABITACIONES amuebladas se ceden.—Lagasca, 49, principal derecha.

MAGNIFICOS pisos desalquilados desde 23 duros; amueblados, 40; habitaciones. Informarán: Ferraz, 63.

SE PRECISA local para círculo político. Ofertas por escrito a F. Los Arcos, Pizarro, 4.

CAJAS fuertes de alquiler, sin impuestos. Tarifas reducidas. Seguridad absoluta. Banco Español de Crédito, Alcalá, 14, Madrid.

ALQUILASE cuarto amueblado, exterior, todo confort; de once a siete. Lope de Rueda, 3.

ALQUILO alcoba para señor formal. General Pardiñas, 12.

PISOS desalquilados, 23-60 duros. Hoy contrato. Ferraz, 68.

ALQUILASE gran local industria, garage, vaquería, almacén. General Pardiñas, 105.

ALQUILO pisos casa nueva, confort, de 225 a 400 pesetas. Torrijos, 34.

CUARTO cedo comprando muebles; renta 90 pesetas. Informarán: Conde de Bañas, 6.

GABINETE, alcoba, cocina, amuebladas. Andrés Mellado, 30, ático.

HABITACIONES amigos, matrimonios, ascensor. Atocha, 8, pensión francesa.

LINDO piso amueblado, céntrico, económico. Limón, 8, principal.

HERMOSA habitación para señora. Cervantes, 12.

CEDO bonitas habitaciones con o sin.—Relatores, 27, tercero.

ESPACIOSOS gabinetes y habitaciones cédense. San Bernardo, 13, principal.

MAGNIFICA tienda con vivienda. Aguila, número 24.

SE ALQUILAN habitaciones con balcones a la calle. Razón: Toledo, 121, vinos.

CEDENSE habitaciones. Santa Lucía, 10, bajo centro.

ALQUILASE nave puerta calle. Razón: Olózaga, 3.

CEDO hermosos gabinetes caballero posición y despacho. Caños, 8.

ALQUILO locales planta baja, principal, propios talleres, industria. Lista, 24.

ALQUILANSE gabinetes caballero, dos amigos. Madera, 45, principal.

GABINETE alcoba con. Mesonero Romanos, 15, tercero izquierda.

ALQUILO habitación derecho cocina.—Plaza Manuel Becerra, 3, bajo interior.

CEDO gabinete exterior. San Marcos, 16, tercero izquierda.

CEDO habitación dos amigos. Velarde, 7, tercero izquierda.

TODA clase muebles, camas 30 pesetas; colchones, 14. Pez, 8, entrada Pozas.

CEDENSE habitaciones amuebladas, económicas. Hortaleza, 30, segundo.

CEDESE gabinete alcoba, baño, terraza, ascensor, a caballeros; pensión. Cardenal Cisneros, 7, tercero derecha.

HERMOSAS habitaciones con pensin. Caballero Gracia, 8, principal.

CEDO gabinete caballero. Montserrat, 10 y 18, segundo derecha.

SEÑORA cede gabinete. Palma, 13, segundo izquierda exterior.

ALQUILO alcoba espaciosa para muebles. Pretil Consejos, 5.

CEDENSE dosh abitaciones en familia.—Monteleón, 40 duplicado, tercero izqda.

ALQUILO habitaciones exteriores desamuebladas. Estrella, 3, principal derecha.

PARTICULAR cede gabinete, todo confort, con o sin. General Alvarez de Castro, 11, tercero izquierda.

CEDESE habitación exterior para dos señoras. Plaza del Carmen, 4, primero izquierda.

A SEÑORA o matrimonio honorable cedo gabinete y alcoba. Castelló, 3, segundo izquierda.

CEDO gabinete caballero. Razón: Costanilla de los Angeles, 11, lechería.

PISITO amueblado, hermosas habitaciones con o sin. Lope de Vega, 6, principal.

ALQUILANSE grandes salones para industria, habitaciones particulares. Príncipe, 16, primero.

CEDESE habitacin a caballero. Velarde, 22, principal centro.

CEDO habitación oficina. Plaza Mayor, 2, segundo derecha.

HABITACIONES exteriores, cinco pesetas. Plaza Mayor, 2, segundo derecha.

CEDO gabinete amueblado. San Marcos, 4, principal izquierda.

SEÑORA lindo gabinete, con o sin, baño, teléfono. Monteleón, 24.

PARTICULAR, habitación exterior casa moderna, caballero. Razón: Arggumosa, 3, zapatero.

CEDO gabinete alcoba. Molino de Viento, 16, segundo derecha.

HABITACIONES con derecho a cocina.—Luna, 5, tercero.

PARTICULAR gabinete exterior alcoba.—Plaza Bilbao, 10, primero.

CEDO gabinete exterior, caballero estable. Palafróx, 23, entresuelo.

CEDO espacioso ggabinete exterior amueblado sin. Apodaca, 3.

CEDO gabinete exterior, caballero o matrimonio solo. Fomento, 23, segundo.

ALQUILO cuarto interior. Isabel la Católica, 19.

ALQUILASE local amplio, céntrico, propio almacén, tienda oficinas. Dirigirse: Cañizares, 16, portería.

PARTICULAR cede elegante gabinete con amplia alcoba, balcn bulevar. Carranza, 11 duplicado, segundo.

ALQUILO sala para consulta y dos gabinetes. San Bernardo, 13, principal.

CEDO medio piso amueblado, 22 duros. Rodríguez San Pedro, 57.

SEÑORA cede elegante gabinete confortable. Escribid, Bolsa, 3, buzón Amada.

SEÑORA cede hermoso dormitorio con o sin, casa nueva. Gobernador, 8, entresuelo izquierda.

SE CEDE habitacin económica amueblada, con o sin asistencia. Amparo, 46, principal izquierda.

PARTICULAR cede gabinete caballero estable sin, próximo Metro, tranvías. Ave María, 18, principal.

PARTICULAR cede parte para oficinas.—Conde Peñalver, 5.

CEDO hermoso gabinete estables. Plaza Oriente, 2, entresuelo.

GABINETES uno o dos amigos. Flor Baja, 9, segundo.

CEDENSE gabinetes económicos. Veneras, 5 sencillo, principal izquierda.

CEDENSE gabinetes con o sin. Cuesta de Santo Domingo, 4, segundo izquierda.

SE ALQUILAN habitaciones. Razón: Reyes, 8, tienda.

CEDESE gabinete para caballero. Minas, 20, entresuelo derecha.

SE CEDE gabinete y alcoba exterior. Razón: Barco, 33, portería.

GABINETE frente jardín. San Andrés, 22, primero izquierda.

CEDO habitación dos amigos. Santa Engracia, 64, primero izquierda.

SEÑORA distinguida cede habitación, baño, teléfono. Fuencarral, 138, entresuelo.

HOTEL colonia estación Pozuelo alquilo 400 pesetas temporada. Carmen, 47, de cinco a siete.

ALQUILO bonito gabinete dos amigos.—Montera, 16, tercero.

HABITACIONES derecho cocina, Cuatro Caminos. Razón: Ballesta, 6, compraventa.

GABINETE alcoba cocina. Santísima Trinidad, 13, bajo izquierda.

HERMOSOS gabinetes, habitaciones casa particular. Caños, 3, portería.

CEDESE habitación exterior caballero estable. Amor de Dios, 8, tercero derecha.

CASA particular ofrece pensión a señora. Fuencarral, 98, segundo centro.

CEDO dormitorio caballero, 30 pesetas.—Madera, 61, segundo.

CEDO habitación dos balcones, caballero sin. Huertas, 20.

CEDO piso amueblado todo confort, matrimonio sin niños. Pardiñas. Razón: Polayo, 12, primero izquierda; de cinco a siete.

ALQUILASE habitación a caballero. Razón: Hortaleza, 26, tienda.

MAGNIFICAS habitaciones confort, frente Retiro, a persona distinguida. Teléfono 812 J.

PARTICULAR, buenas habitaciones, derecho cocina. Fernando VI, 19, primero.

CEDESE gabinete y alcoba caballero.—Madera, 34, segundo.

BONITAS habitaciones económicas. Preciados, 10, segundo.

CEDESE habitación exterior. Puerta Cerrada, 3, entresuelo.

ALQUILO casita siete piezas. Dolores Sopeña, 23, tres minutos Puente Vallecas.

SEÑORA cede bonita habitación. Los Madrazo, 25, segundo derecha.

DOS habitaciones para oficinas alquílanse Puerta Sol. Apartado 944.

ALQUILO cuarto exterior cerca Rosales. Razón: Altamirano, 20.

ALQUILO habitacin interior a caballero. Cervantes, 6, primero derecha.

DESEO piso económico. Escribid: Enrique. Columela, 40, portería.

HABITACIONES caballero con o sin.—Olmo, 24, segundo derecha.

GABINETE a señorita con. Razón: Mayor, 77, tercero.

CEDO habitación caballero con asistencia o sin ella. Valencia, 15, panadería.

HABITACION para guardar muebles, 20 pesetas. Torrijos, 1, mercería, informarán.

VERANEANTES; habitaciones cómodas en la Sierra Prádena (Segovia). Benito Matesanz.

GABINETE alcobas derecho cocina, matrimonio. Echegaray, 18, segundo.

CEDO amuebladas dos habitaciones, comedor y cocina. Trujillos, 5, primero.

GABINETE a señorita con. Escorial, 28, principal derecha.

HABITACIONES higiénicas, aireadas, desde de 12 duros mensuales, se alquilan a caballeros, con o sin. Pensión Vienesa.—Barquillo, 41.

ALQUILASE gabinete señora, señorita con referencias. Espíritu Santo, 7.

PARTICULAR cede gabinete confort, casa nueva, único huésped. Apodaca, 7, primero izquierda.

ALQUILO alcoba a caballero solo. Plaza Cebada, 4, primero número 2.

ALCOBA señorita, derecho cocina, 40 pesetas. Casto Plasencia, 6, segundo.

BUENA habitación caballero, 30 pesetas. Estudios, 10 tercero derecha.

CABALLEROS estables, cédense hermosas habitaciones. Montera, 41 cuarto izquierda.

PARTICULAR cede gabinete. Príncipe, 14, segundo derecha.

ALQUILO habitaciones, con o sin pensión. San Bernardo ,37. Fresno.

Academias

ACADEMIA Pino. Telégrafos. Montera, 35, Madrid. Internado. Anunciada convocatoria; exámenes septiembre. En las últimas oposiciones obtuvimos 70 plazas, entre ellas los números UNO y DOS.

Aguas minerales

SANTA Teresa (Avila). Aguas radioazoadas, clima seco, 1.236 metros. Hotel confortable. Folletos gratis.

Almonedas

ALMONEDA urgente todos muebles, objetos, cuadros, Silva, 30.

ALMONEDA: muchos muebles. Hortaleza, 132, baoj izquierda.

ALMONEDA: Procedente título, salones, sillerías, comedores, muchos muebles. Génova, 17.

ALMONEDA procedente título. Salones, sillerías, comedores, muchos muebles. Génova, 17.

ALMONEDA. Espléndido despacho, comedor, alcoba, salón dorado, porcelanas, piano, tapices, pinturas. San Roque, 4.

ALMONEDA. Máquina Singer, gramola, sillerías, relojes, alcoba Luis XV, linoleum de ocasión, cuadros antiguos, Silva, 30.

ALMONEDA. Camas con sommier, 37,50; cameras, 50; matrimonio, 65; colchones, 15; cameros, 25; matrimonio, 35; armarios luna, 175; roperos, 110; lavabos completos, 30; mesas comedor, 22,50; mesillias noche, 18,50; sillas, 6,50; percheros, 22,50; camas doradas, máquinas escribir, coser Singer, gramófonos, alhajas. Estrella, 10; Luna, 23. Matesanz.

Automóviles

PRECIOSO punta carreras, inglés, 130 hora, dos asientos, cinco ruedas metálicas, 5.000 pesetas. Rasche, Santa María, 37.

NECESITO sirvienta treinta a cuarenta años dormir su casa. Veneras, 7, principal derecha.

FALTA muchacha casa tranquila, ocho duros. Colón, 14, primero.

CAMISERAS; faltan maquinistas y ojaladoras. Magallanes, 4.

NECESITASE muchacha trabajadora, todo menos guisar. Luna, 22.

MERITORIO diez y ocho años necesítase. Asociación Mercantil. Apartado 8.009.

CAMARERAS y tanguistas; tenemos los mejores contratos provincias. Necesitamos urgente muchísimas. Agencia Artística Peporro. Juanelo, 17, principal.

MUCHACHA para todo, sepa guisar. Salitre, 9 duplicado.

BRONCISTA necesito para encargado. Informarán, Cojos, 7, portería.

CRIADA para todo, de mediana edad, inútil sin buenos informes, Fernando el Católico, 14, duplicado, bajo izquierda.

FALTAN chicos de diez y seis a diez y ocho años, trabajo fácil. Callejón Hospital, 10, fábrica de obleas.

SEÑORITA mecanógrafa para correspondencia y contabilidad se necesita: inútil presentarse sin tener aptitud. Reina, 41, tienda.

SE NECESITAN maquinistas, ayudantas y aprendizas para batas. San Isidro, 8.

SE NECESITA chica para cuidar niña. Fuencarral, 53, tercero derecha.

NECESITO contable muy práctico para todo el día. Dirigirse con referncias a A. B. Apartado 40. Madrid.

ASISTENTA sabiendo cocina se necesita. García de Paredes, 43, segundo izquierda.

FALTA muchacha cuerpo casa, sueldo 40 pesetas. Federico Balart, 1, tercero.

DIENTES — GARGANTA — HIGIENE

Unos dientes sucios provocan repulsión aunque correspondan a una cara bonita. Por esta razón las señoras cuidadosas de su belleza deben usar el Perborato de sosa químicamente puro de

J. García Revenga

que da a la dentadura consistencia y blancura

ESTUCHE, UNA PESETA

Pídase en Farmacias, Droguerías y Perfumerías

Informes: Salazar, León, 29 y 31.-Madrid.-Teléfono 2966 M.

MECANOGRAFIA, taquigrafía, rapidísimas. Contabilidad, idiomas. Montera, 44, segundo.

CONTABILIDAD teórico-práctica, taquigrafía, mecanografía, idiomas. Institut Franco Anglais. Carmen, 39.

FRANCES, inglés. Institut Franco Anglais. Carmen, 39.

PROFESOR de gramática se necesita. Vergara, 8, academia.

SEÑORITA ffrancesa daría lecciones de francés y de taquigrafía. Gravina, 10, tercero.

TAQUIGRAFIA, 0,75. Aprenderla, decena; emplearse, trimestre. Toledo, 9.

POLICIA, antigua academia, inmediata convocatoria; profesorado competentísimo del Cuerpo. Provincias, por correspondencia. Hortaleza, 94.

BACHILLERATO abreviado. Repasos prácticos. Inmejorable internado. Luna, 22.

SEÑORITAS. Academia corte y confección. Viriato, 16, segundo.

PRISIONES. Preparación por profesorado del Cuerpo. Academia Matritense. Vergara, 8.

MECANOGRAFIA, taquigrafía rapidísimas. Montera, 44, segundo. Señor Ruiz.

FAANCES, inglés rapidísimos. Montera, 44, segundo. Instituto Politécnico.

TENEDURIA teórico-práctica. Montera, 44, segundo. Señor Ruiz.

MANICURA, restauración, belleza Parisién, enseñanza diplomas. Hortaleza, 55. ACADEMIA Ramos. Bachillerato, Comercio, Magisterio. Admito señoritas. Madera, 30.

INGLES, contabilidad, aritmética, taquigrafía, mecanografía, reforma letra. Espejo, 17, principal (no preguntar portería).

TELEGRAFOS. Academia Central. Sáinz de Pedro. Luna, 22.

ENSEÑANZA especial por grupos garantizada, excelente internado moderno.

EN MEJOR cuadro de profesores especializados. Luna, 22.

PILAR, modista; enseña a cortar y probar en un mes. Infantas, 28, tercero izquierda.

ESTADISTICA. Oposición próxima. Preparación por profesorado del Cuerpo. Provincias, por correspondencia. Academia Matritense. Vergara, 8.

TELEGRAFOS. Academia Barbajosa. Excelente internado. Valverde, 1 duplicado.

TELEGRAFOS. Preparación, convocatoria anunciada. Salud, 11, academia Olmedo. Internos.

AUTOMOVILES Chevrolet, agentes exclusivos. Omnia Motors. Claudio Coello, 6 Madrid.

CAMIONES Mack. Garage Mariano Sancho Martínez Campos, 9.

AMILCAR, entrega en el acto sus modelo turismo y sport. Serrano, 8.

OMNIBUS Ford, doce plazas. Fernández de los Ríos, 8.

AUTOMOVILES, perfecto estado, Chandler, siete asientos, 1921, pesetaas 8.500; Hupmobile, Cabriolet, tipo largo, 7.000 pesetas. Garage Mariano Sancho, Martínez Campos, 9.

ACCESORIOS y piezas de recambio. Garage Mariano Sancho. Martínez Campos, 9.

MESCEDES, 11.500, Minerva, 8.500. Alexiades, Infantas, 13.

VENDESE Citroen seminuevo, 10 HP, cuatro asientos. Horas: Diez a una. Arenal, 16.

CAMIONETA Peogeot, toda, toda prueba, 2.000 pesetas. Santísima Trinidad, 19, garage.

VENDO Citroen seminuevo, cinco caballos. Conde Aranda, 3.

VENDO Fiat 501, seminuevo, y Ford. Farmacia, 2.

CLEVELAND, 6 cilindros, 12.000 pesetas. Garage Mariano Sancho. Martínez Campos, 9.

METALLURGIQUE, entrega inmediata. Peñalver. Génova, 11.

GASOLINA, 3,70 bidn. Bigas. Serrano, número 16.

AUTOMOVILES Stutz Berliet, Mitchell, abiertos y cerradoss. Piezas de recambio. Automóvil Salón. Alcalá, 81. Madrid.

CADILLAC, estado nuevo, dos ruedas recambio. Desengaño, 25.

BOTELLITAS acetileno para autos y motos. Autógena Martínez. Vallehermoso, 9.

DININ. Acumuladores Villamil, Alcalá, número 62.

MINERVA supera al mejor por su perbricacin; al más caro por la calidad de sus materiales, al más elegante por su presentación esmerada. Entregas en el acto. Exposición, Velázquez, 49.

Colocaciones

Ofertas

FALTA criada informes. Montera, 28, senuevas. Aguas, 5, principal.

SASTRE; falta ayudanta. Raimundo Lulio, 6, segundo izquierda.

MUCHACHA para todo falta. Marqués de Urquijo, 14 cuarto derecha.

FACILITO personal, facilito servidumbre. Colón, 14, única casa.

FALTAN aprendizas fábrica de sombreros. Dehesa la Villa.

SE NECESITA dependiente. Calatrava, 3. Almacén de aguardientes.

PARA poner estos anuncios vaya: Carmen, 18, La Prensa.

SASTRE; faltan ayudanta y aprendiza. Plaza Alamillo, número 8.

FANTAN planchadoras camisas caballero, FALTAN oficialas crochet. Cava Baja, 1, primero. Juguetes.

CHICO de catorce a diez y seis años necesito para mostrador, con buenas referencias. Atocha, 110, aguardientes.

CHICO para recados falta. Felipe IV, número 4, almacén.

SE PRECISA niñera con referencias en Alcántara, 44, entresuelo derecha.

FALTA criada. Chinchilla, número 1, restorán Imparcial.

APRENDIZ adelantado carpintero necesito. Augusto Figueroa, 8, tienda. De siete a ocho.

SE NECESITA un chico. Luna, 33. Casa Ibáñez.

DESEA colocarse buena cocinera, repostera. Informes. Costanilla Desamparados, 3, pricipal izquierda.

Demandas

REPRESENTANTE deséase para la venta de hierros y otros productos siderúrgicos. Inútil ofrecerse sin estar bien relacionado y conocer perfectamente el ramo. Escribid 7.058. Agencia Reyes, Fuencarral, 13.

CORREDOR necesítase práctico en ramo de papeles. Preferible conozca artículo de reclamo. Sueldo y comisión según aptitudes. Ofertas por escrito 7.058. Agencia Reyes, Fuencarral, 13.

SUBDIRECTORES para provincias.—Importante Compañía de Seguros de Incendios y Accidentes necesita subdirectores. Dirigirse por escrito con toda clase de referencias al Apartado núm. 661, Madrid.

INDUSTRIAL precisa dos mil pesetas. Devolverá dos mil quinientas. Garantía Mercancías a retirar. Escribir: Barquillo, 33, primero, Sr. Bringas.

ESCRITOS máquina, 100 líneas, 0,50. San Bernardo, 65.

MATRIMONIO sin hijos solicita portería. Palos de Moguer, 14.

Manicuras y comadronas

PARTOS, Luisa Veira, profesora clasificada primera categoría. Tratamiento moderno, hospedaje embarazadas. Consulta diraia. Plaza del Progreso, 10, segundo.

PARTOS, Josefina López. Hospedaje embarazadas. Consulta diaria, últimos adelantos. Pez, 19, tel. 31-46 M.

ACREDITADA profesora partos, embarazos reservados, últimos adelantos; hospedaje todo confort. Teléfono 23-63 S. General Pardiñas, 16, bajo derecha.

PARTOS, Asunción García. Hospedaje, consultas reservadas. Felipe V, 4.

PARTOS, Vicenta Santaclara. Pensión. consultas reservadas. Colmenares, 9.

PARTOS: Rogelia Santos. Hospedaje, consultas reservadas. Norte, 154

PARTOS, María Mateos. Consulta, hospedaje embarazadas. Carmen, 41, principal derecha.

PARTOS, ex profesora Maternidad. Consultas, hospedajes reservados. Torrecilla del Leal, 7.

PARTOS: Milagros Sánchez.—Consulta, pensión embarazadas, confort. Ponzano, 47.

PARTOS, ex profesora Maternidad. Consultas reservadas. Hospedaje. Plaza Lavapiés, 4.

PARTOS, Isabel Ruiz: hospedaje para embarazadas. Minas, núm. 21.

PARTOS, Isabel Colmenarejo. Consulta, hospedaje embarazadas. Esgrima, 13.

PARTOS, Estefanía Raso. Hospedaje reservado embarazadas. Atocha, 94.

Compras

PAGO bien muebles, colchones, ropa, demás objetos. Mesón de Paredes, 7.

COMPRO muebles, máquinas, cajas de caudales, escopetas. Valverde, 28 (frente Oratorio).

COMPRO alhajas, papeletas del Monte, colchones, dentaduras usadas. Santa Isabel, 34.

COMPRO alhajas, dentaduras, oro, platino, plata. Plaza Mayor, 23, esquina Ciudad Rodrigo, platería.

SE COMPRAN alhajas, objetos de oro, plata y platino, papeletas del Monte, abanicos antiguos. 40, Hortaleza, 40.

COMPRO ropas usadas. Madera, 61, Revuelta. Paso domicilio.

COMPRO mobiliarios, muebles, pianos, autopianos, objetos. Jardines, 40, primero; teléfono 4.676 M.

COMPRO alhajas oro, plata, pianos, autopianos, muebles antiguos y modernos, aparatos fotográficos, microscopios, máquinas de escribir y coser, encajes, papeletas del Monte, antigüedades. Al Todo de Ocasión. Fuencarral, 45.

COMPRO papeletas Monte, alhajas, dentaduras. Plaza Santa Cruz, 7, platería; teléfono 772.

COMPRARIA de ocasión automóvil Victoria, en buen estado y a toda prueba. Ofertas por escrito a Peláez. Doctor Esquerdo, 9.

ATENCION. A particulares compro de ocasión partida rollos para autopiano 88 notas. Escribid: Francisco Roldán. Círculo Autores, Peligros, 1.

DESEASE comprar una camioneta, seminueva, dos toneladas. Plaza Cebada, número 4.

COMPRO mobiliarios, muebles, pianos objetos y alhajas. Magdalena, 42, tienda, teléfono 25-39 M.

DOROTEO, Hileras, 14. Compro, vendo muebles, fracs, smokings, etc.

SE COMPRAN alhajas, objetos de oro, plata, platino, papeletas del Monte, abanicos antiguos, 40, Hortaleza, 40.

Consultas de medicina

CONSULTA para obreros venéreo, sífilis, purgaciones. Conde Romanones, 4, piso segundo (portal zapatero); diez a una, cinco nueve, una peseta; preferencia, dos pesetas; aplicaciones 606 (Neo) económicas, 12 y 15 pesetas.

PIEL, secretas, matriz. Consulta, dos pesetas. Puerta Cerrada.

CONSULTA especial venéreo, sífilis, aplicación 606, purgaciones, impotencia, espermatorrea. Dirigirse antiguo Consultorio París, Romanones, 2. Diez a una, cinco nueve, 2 pesetas. Especial, 5. Económica, seis a nueve noche, una peseta. Aplicación 606 (Neo), 12 pesetas.

CURACION enfermedades secretas, médico ex interno Hospital San Juan de Dios. Once dos, cuatro siete, 2 pesetas; especial, 5. Obreros, siete nueve, una. Fuencarral, 73, entrada Santa Bárbara.

CONSULTAS reservadas, secretas, venéreo, flujo, sífilis, impotencia, matriz. Montera, 39.

Huespedes

ESTABLES, pensión completa. San Pedro, 22, tercero izquierda.

HUESPEDES estables se admiten Pizarro, 9, segundo (que hace tercero).

MAGNIFICAS habitaciones, trato esmerado, baño. León, 13, principal.

PARTICULAR admite dos caballeros. Concepción Jerónima, 4, segundo izquierda.

ADMITO dos amigos. Lavapiés, 50, principal.

NUEVO Hotel Restaurante Cantábrico, el mejor, desde 7 a 12 pesetas pensión. Cruz, 3.

PENSION Moriones. Santa Engracia, 5.

GABINETES exteriores. Olózaga, 18, principal.

FAMILLE recoit seul pensionaire. Elégance, confort. Apartado 1.228.

ALCALA, esquina Sevilla, H. Buenos Aires, 12 pesetas. Lujo, confort.

PENSION moderna, confort, precios especiales, familias y estables. Serrano, 43.

HUESPEDES, desde 3,50. Barco, 4, principal.

ADMITO dos huéspedes. Calle del Prado, 15, principal izquierda.

HUESPEDES, gabinete pensión completa. Relatores, 5, principal.

PENSION Freixinet, desde 3,50. Luna, 5, tercero.

HUESPEDES familia, hermosos gabinetes. Princesa, 16, segundo izquierda.

GABINETES con, sin. Medellín, 11, tercera izquierda (Chamberí).

HOSPEDAJE a caballero. Caballero de Gracia, 24, tercero.

ADMITENSE huéspedes, habitaciones exteriores con. Malasaña, 15, segundo.

ADMITENSE huéspedes en familia. Reloj, 6, bajo izquierda.

PARTICULAR, pensión tres pesetas. Barco, 10, principal izquierda.

Préstamos

PRESTAMOS, comerciantes, industriales, militares, empleados. Apartado 323.

PRESTAMOS a comerciantes, industriales, propietarios y toda garantía. Facilidades de pago. La Defensa Económica, Postigo San Martín, 6 y 8, de cuatro a ocho.

DINERO sobre hipotecas, testamentarías, créditos, automóviles. Fuencarral, 13.

DINERO rápido comerciantes, industriales, propietarios. Comodidad pago, La Proteccin. Hernán Cortés, 16; cuatro ocho.

DINERO disponible para negocios honorables, propios para señora. Escribanz señor Berliu, Montera, 19, anuncios.

Traspasos

A VEINTE metros de Antón Martín se traspasa negocio muy acreditado con vivienda. Razón: Ronda de Atocha, 9, vinos.

TRASPASO barato bar con vivienda o cedo el local otra industria. Hortaleza, 32, llaves, portería.

TRASPASO pisito amueblado modestamente, renta 100 pesetas, muy céntrico. León, 34, frutería

TRASPASO tienda dos huecos, sitio céntrico. Tudescos, 7, muebles.

POR MARCHAR fuera traspaso barato bar, jardín, con, sin pianola. Informarán. Montera, 17, Ecos.

CAFE bar tomaría subarriendo traspaso económico. Pelayo, 48, frutería.

TRASPASO huevería, frutería mercado céntrico. Pelayo, 8, vinos.

TRASPASO fábrica helados. Acuerdo, 7.

TRASPASO bar baratísimo por cesión negocio. O'Donnell, 30 (Tetuán).

TRASPASO casa amueblada en Atocha. Razón: Lope de Vega, 32, segundo; modas.

TRASPASO quiosco no poderlo atender, buen negocio, barato. Tratar: Quiosco Metro. Cuatro Caminos.

TRASPASO tienda con vivienda. Santa María, 10, carpintería.

SE TRASPASA tienda con principal, entre Fernando VI y Barquillo. Informarán: Santa Teresa, 16, bajo derecha.

TRASPASO carpintería con vivienda, buenos elementos. Salitre, 13.

SE TRASPASA tienda acreditada. Razón: Magdalena, 5, saldos.

GRAN LOCAL con vivienda, barato, céntrico. Torija, 6.

TRASPASO piso amueblado. Ave María, 30, segundo derecha, informarán.

TRASPASO grandioso bar con entresuelo y vivienda o cédese el local, apropiado Banco, oficinas, comercio importante o industrias. Antón Martín, 58.

Varios

SEÑORA educada formal necesita préstamo 1.500 pesetas. Escribid: Nuevo Continental, Argensola, 21. Amparo.

JOVEN viuda casaríase con caballero joven, posición. Montera, 17, Ecos, buzón 75. Julita.

SEÑORITA 33 años necesita préstamo. Dirigirse: Montera, 17, Ecos, buzón María.

EXTRANJERO desea correspondencia con señorita joven educada. Escribid: G. Puerta Sol, 13, Continental.

EL MEDICO del Ford hace reparaciones rápidas y económicas; dispone de las piezas necesarias. Igualatorio mensual por treinta pesetas. Aceite especial a 1,70 pesetas el litro. Talleres-Sanatorio: Castelló, 32. Teléfono 24-56 S.

EN ESMALTE hacemos preciosas miniaturas de cualquier retrato. Caspar. Princesa, 18

CABALLERO honradísimo, colocado, casaría seriamente huérfana, soltera, viuda, con capital o negocio. Seriedad, reserva. Escribid: Apartado núm 12.214

RETRATOS para kilométricos, gran rapidez. Segura, fotografo. Puerta Sol, 4.

POLICIA particular. Informaciones personales. Primera casa fundada. Preciados, 64.

VAINICAS, plisados instantáneamente, cinco céntimos metro. Fábricas: Santa Isabel, 30, Hortaleza, 46; Río, 11 (Leganitos).

CEDO habitaciones, pensión completa, casa nueva. Atocha, 131.

GRATIFICARE a quien facilite piso en barrio Argüelles, interior o exterior, hasta cien pesetas Escribid: Arturo. La Prensa. Carmen, 18.

HERMOSA habitacion para matrimonio, dos amigos. Magdalena, 4, portería.

HERMANOS Lancaster. Distinguida presencia, hermosa voz, solicitan protección para continuar estudios canto ópera. Montera, 17, Ecos, buzón 75.

Ventas

CAJAS registradoras reconstruídas, garantizadas desde veinticinco duros. Joaquín Heredia, Barco, 16. Compraventa, cambio, reparación, conservación.

GRAMOFONOS de ocasión; gran surtido en discos. Calatrava, 9. San Bernardo, 1.

LA MARQUESINA. Tetuán, 16. Jamones serranos y Aviles, puntas, codillos, cuatro pesetas kilo.

IMPRESOS rápidos, baratísimos, de todas clases. Verónica, 8.

BONITOS cuadros para regalos; ampliaciones comedores. Casa Roca. Colegiata, 11.

VENDO contadores Frager; carros, mulas. Prim, 54 (Tetuán).

MAQUINA escribir Underwood, último modelo. Hortaleza, 46, primero. Morell.

VENDO gallinas. Topete, 20, bajo (Cuatro Caminos).

VENDO directo casa nueva, renta diez por ciento, veintidos mil duros. Almansa, 41, segundo. Tardes.

BUENAS mamparas de tres lunas. Alcalá, 30. Portería.

Ministerio de Educación, Cultura y Deporte

ULTIMAS NOTICIAS DE LA JORNADA

GRAVE SITUACION POLITICA

El avance escalonado de Silvela

Villanueva, irreductible, cree que España no puede soportar una acción militar intensa y continua

El Gobierno, perplejo y desorientado, y la crisis en puerta.—¿Qué saldrá hoy del Consejillo en Palacio?

MOMENTOS CRITICOS

En el Consejo de anoche no hubo acuerdo. Villanueva no quiere aceptar el plan del alto comisario. ¿Surgirá la crisis?

CONSEJILLO EN PALACIO

La reunión que anoche celebraron en la Presidencia los ministros puede calificarse de trascendental.

Resulta tarea ímproba y difícil para el informador la de averiguar la verdad de cuanto en estos momentos se está desarrollando en el escenario de nuestra política. La tramoya es tan velada, tan reservadas las mutaciones de las escenas más culminantes, que con suma facilidad se extravía el espectador.

A juzgar por lo que anoche dijo a los periodistas el presidente del Consejo, las cosas se deslizan con una facilidad y una sencillez encantadoras.

Los ministros se reúnen, y en cuatro horas no hacen sino escuchar al Sr. Silvela y todo lo dejan para mañana.

El alto comisario consumió, en efecto, más de dos horas en exponer minuciosamente, en repetir cuanto había expuesto primero al ministro de Estado, después al presidente del Consejo, y, por último, en la reunión de los cinco verificada en la tarde del miércoles en la Presidencia, esto es, ante los ministros de la Guerra, Marina, Estado y el presidente.

Ciertamente que el Sr. Silvela habló ampliamente de lo que ha dado en llamarse aclaraciones a su Memoria; que además de los copiosos documentos, fotografías, planos, etc., y de las informaciones acumuladas, en las que se estudia cuanto a las relaciones entre indígenas significados afecta, como igualmente al estado de insumisión de muchas cabilas de ambas zonas, occidental y oriental, se refiere, su dictamen ha comprendido y abarcado cuestiones del mayor interés para un Gobierno que quiera preocuparse de lo que tanto preocupa al país.

El Sr. Silvela, mirando hacia la realización del plan que había de proponer a renglón seguido, estudió también posibles ayudas de cabilas que se disputan afectas a España.

En una palabra: que el alto comisario viene, según nuestras noticias, perfectamente documentado.

EL PLAN DE SILVELA

Pasó después a tratar del punto verdaderamente escabroso, en esta cuestión de Marruecos, que engendra y origina cada día una desavenencia: a exponer su plan.

Al parecer, el alto comisario no es partidario de un avance a fondo para marchar sobre Alhucemas, como opina el comandante general de Melilla; pero entiende que de momento debe ejecutarse una operación de alguna importancia, según indicábamos ayer.

Y como por otra parte él mismo dijo a los periodistas que era preciso no estar constantemente ociosos, porque habló de continuidad en las operaciones, ante esta perspectiva, algún ministro le hizo determinadas preguntas para cuando se entablara la discusión.

Entiende el Sr. Silvela que, una vez terminada esta operación—que de momento propone—, debe fijarse una línea de defensa perfectamente delimitada que reúna verdaderas condiciones estratégicas.

COMISION DEL ESTADO MAYOR CENTRAL A MELILLA

Al efecto, y tomada en consideración la necesidad de esa línea estratégica, parece haberse acordado que pase a efectuar los trabajos de delimitación una Comisión técnica, compuesta por elementos del Estado Mayor Central, presidida por el general Weyler.

LA ESENCIA DEL PLAN

Fijada la línea por el Estado Mayor Central, el alto comisario entiende que debe desarrollarse una intensa acción políticosocial en la parte sometida, y procurar por medio de ella la posibilidad de la fijación de otra línea más avanzada; esto es, que a juicio del Sr. Silvela se debe ir avanzando paulatinamente y marchar de escalón en escalón, hasta donde se considere que se encuentra el límite de las aspiraciones nacionales.

SURGE LA INEVITABLE DESAVENENCIA DEL PLAN

En este punto, y después de haber expuesto algunos consejeros su aquiescencia al plan del alto comisario, el ministro de Hacienda estimó que era inaceptable por los cuantiosos gastos que acarrearía, porque no veía límite a los dispendios, y no sólo impediría la repatriación de tropas, sino que poco a poco habría que aumentar su número.

Creemos no equivocarnos al afirmar que en esta actitud de oposición se encontró solo el señor Villanueva; pero que defendió su criterio con tal energía y tesón, que llegó a sonar la palabra crisis.

—España no puede soportar—decía el Sr. Villanueva—esa acción militar intensa y continua.

INTERVIENE EL PRESIDENTE

A tal punto llegadas las cosas, intervino el presidente del Consejo para proponer una especie de Consejillo en Palacio, y, al efecto, hoy irá primero a la hora de costumbre el Sr. García Prieto a despachar con Su Majestad, y después esperará la llegada de los ministros de Estado, Guerra, Marina y Hacienda.

Si en esa reunión se consigue reducir al Sr. Villanueva, las cosas marcharán como la seda. De lo contrario, en el Consejo de por la tarde, en la Presidencia, se exteriorizarán las determinaciones y la crisis parcial quedará planteada.

Y terminamos afirmando que la crisis estaba anoche en el ambiente, porque hasta en determinados departamentos ministeriales podía apreciarse que en los ánimos reinaba visible inquietud y manifiesta intranquilidad.

El Consejo de hoy tendrá verdadera trascendencia, porque de no despejar el horizonte político de modo inequívoco, agravará por extremo la situación y nadie puede decir hasta dónde lleguen sus salpicaduras en la decisión que conviene a España.

La fuga del señor Alzugaray y la actitud del Gobierno

Es inexplicable la indiferencia del Gobierno ante el hecho de que se haya fugado de su prisión uno de los militares que estaban ya sufriendo condena por las responsabilidades del desastre.

En todos produjo sorpresa y extrañeza la facilidad con que el penado salió de su prisión.

Se ha dado como explicación que se había puesto una guarnición nueva que no conocía al preso, por lo que éste pudo salir tranquilamente sin que nadie le molestara. Pero esta explicación no puede ser aceptada por nadie. Un delincuente a quien se ha impuesto una condena de diez y ocho años nada menos, que la estaba cumpliendo ya, no puede andar tan desahogadamente por su prisión, que salga a la calle sin que los carceleros se den cuenta. ¿Es diferente el sistema penal para los militares que para los hombres civiles? Nosotros sabemos de escritores que se han permitido comentar los hechos de que hombres como el Sr. Alzugaray fueron culpables, según la sanción de los Tribunales ha demostrado, y que han sido encarcelados en condiciones harto más severas.

Una coincidencia con los Tribunales que han condenado ha sido estimada como mayor delito que la perpetración de los actos que ha condenado después el Tribunal. ¿Cabe mayor absurdo?

Pero lo que nos importa hacer resaltar hoy es la actitud del Gobierno. No sabemos que haya adoptado medida ninguna sobre este caso escandaloso. Se diría que no le ha dado ninguna importancia. Y con este modo de proceder está dando autoridad a los insistentes rumores que circulan y según los cuales existieron influencias interesadas en favor del Sr. Alzugaray, y que, consecuentemente, no son ajenas a la fuga.

A más autoriza la conducta del Gobierno aún: a sospechar si esta fuga de uno de los primeros responsables caídos bajo la sanción de la justicia prejuzga el destino de los otros responsables a quienes no se ha juzgado todavía...

TELEGRAMAS DE PROVINCIAS

UN COMITE PARITARIO EN FUNCIONES

Valencia 9.—Presidido por el inspector provincial del trabajo nombrado especialmente por el ministro, ha comenzado a funcionar el Comité paritario, para ver de resolver la huelga de transportes.

El Sindicato Unico del ramo ha enviado a los periódicos una nota oficiosa comunicando que han aceptado las bases los patronos arroceros.

Según la misma nota, quedan cinco por hacerlo.

EL SOL MATA MAS CABALLOS QUE UN PARLADE

Valencia 9.—Desde hace días apenas transcurre uno sin que fallezca en la cuadra o en la calle alguna de las caballerías dedicadas especialmente al transporte.

Un periódico acoge el rumor de que estas muertes obedecen a actos criminales, como el envenenamiento de los abrevaderos en el camino del Grao.

La opinión más generalizada, sin embargo, es que estas muertes se deben a insolaciones, por la temperatura de horno que sufrimos.

Hoy el termómetro ha marcado 40 grados con nueve décimas al sol. Un caballo ha fallecido junto al teatro Olimpia y otro en la calle de los Caballeros.

Verdaderamente vivimos en medio de una hoguera.

VALENCIA, TIERRA DE ARTISTAS.—LA FIESTA DE LA PANDERETA

Valencia 9 (madrugada).—Organizada por un grupo de artistas y médicos se celebrará mañana la fiesta de la Pandereta, en la que, además de otras atracciones, se rifarán y subastarán panderetas pintadas por artistas valencianos, destinándose el producto a un hospital para niños.

Una Comisión de señoras ayuda a los organizadores de esta interesante fiesta.

Se ha elegido una pandereta pintada por Cecilio Pla, que es una soberbia obra de arte, que será entregada a la esposa y a la hija del alcalde de Salamanca como desagravio del incumplimiento, por parte del Ayuntamiento de Valencia, de traer a sus fiestas una Comisión salmantina.

CONFLICTO DE PESCADORES

Valencia 9.—El conflicto en la barriada marítima como protesta por el incumplimiento de la veda por parte de una Sociedad anónima, que posee dos vaporcitos, tiende a agravarse.

Una Comisión de pescadores ha visitado al comandante de Marina, el cual ha dicho que no puede extralimitarse en el cumplimiento de la ley y que no puede impedir que se pesque en las aguas que no son jurisdiccionales.

Pero como los vaporcitos han causado daños a una milla del puerto de Gandía, lo que supone que han pescado en aguas jurisdiccionales, les ha impuesto una multa. Como anoche han vuelto a causar daños, ha ordenado que cuando regresen al puerto se les confisque las redes y se les detenga.

La Pescadora Valenciana insiste en que se guarde la veda en todo el litoral, como hacen ellos.

La opinión y la Prensa están intrigadísimas.

LOS DE BANCA Y BOLSA

Valencia 9.—Una Comisión del Sindicato libre de Banca y Bolsa, llegada de Madrid, se reunirá esta noche con los valencianos. Asistirán Comisiones de empleados nombradas por cada Banco de esta población.

Continuarán el cambio de impresiones comenzado ayer particularmente.

Los empleados siguen la misma actitud tranquila; las respectivas direcciones han recibido la orden de no trabajar con las casas de Madrid. Todas las operaciones se hacen mediante el Banco de España.

A la entrada de los Bancos no se adopta con el público ninguna precaución.

CURSO DE AVIACION

Cartagena 9.—En el aeródromo Los Alcázares se ha celebrado el curso de aviación, al que asisten los generales López Pozas, Ruiz Trillo y Casalduero, además de 30 coroneles de diferentes Cuerpos del Ejército, entre ellos Riquelme.

Los ejercicios los presenció el gobernador militar, Sr. Vives, y el capitán general del Departamento, D. Juan Carranza, y los jefes y oficiales del Ejército y de la Marina.

Dió una conferencia sobre "Organización del servicio de aviación y empleo de las cuadrillas de bombardeo" el comandante de Estado Mayor, jefe de la Escuela, D. Luis Gonzalo Tarde.

El capitán Arias Salgado expuso los diferentes procedimientos de bombardeo y tiros desde naves.

Se continuaron los ejercicios de tiro y contra aviones, resultando brillantísimos.

EL DIRECTOR DE PRISIONES, EN CARTAGENA

Cartagena 9 (madrugada).—Llegó el director general de Prisiones. Le acompañan el inspector general y el arquitecto de la Dirección.

Visitaron el penal con el diputado Sr. Maestre, y recorrieron el establecimiento, que, con las obras en él ejecutadas, le colocan a la altura de los mejores.

Recibió el Sr. Izquierdo a una Comisión de oficiales de prisiones y a otra de penados.

Por la tarde visitó la cárcel de San Antonio y después se celebró en su honor un banquete.

EL "CANOVAS DEL CASTILLO" SE INCENDIA

Cartagena 9 (madrugada).—Se ha declarado un incendio a bordo del cañonero "Cánovas del Castillo", construído en este arsenal por la Constructora Naval. Solamente faltaba montar la artillería.

El incendio comenzó con grandes proporciones.

El personal del astillero acudió inmediatamente, y con elementos del arsenal, sofocó el fuego.

Parece que el incendio se ha debido a la combustión de los materiales de las pinturas.

VICTIMA DEL CALOR

Sevilla 9.—Trabajando en el cargamento del vapor "Eloísa", surto en este puerto, el obrero conocido por Frasco se sintió repentinamente indispuesto a causa del calor.

Conducido a la Casa de Socorro del Prado, falleció a poco de ingresar a consecuencia de la insolación.

BANQUETE A MALVY

San Sebastián 9.—En el Casino se celebró el banquete en honor del ex ministro francés M. Malvy. Asistieron el alcalde, las autoridades y unos cien comensales.

Pronunciaron discursos el alcalde, el marqués de Tenorio y homenajeado; éste expresó su agradecimiento a la hospitalaria España, y ofreció volver.

EN SUFRAGIO DE LOS DE MONTE-ARRUIT

San Sebastián 9.—En la iglesia de Santa María se celebró la misa costeada por la viuda de Arcos, en sufragio de las víctimas de Monte Arruit, que estuvo concurridísima.

LAS REGATAS

Terminaron las regatas de balandros, patroneados por señoritas.

Ganaron la copa de la Reina Victoria, María Luisa Olivares, con el balandro "Koder"; la copa de la infanta Isabel, María Flor Caudilla, con el balandro "Aurora"; las demás participantes obtuvieron copas en el Club Náutico, pulseras y objetos de arte.

EXCURSION REGIA

Santander 8.—La Reina Victoria hizo una excursión a Puenteviesgo. Acompañábanla la duquesa de la Victoria y el marqués de Viana.

ESTADO DE GITANILLO

Santader 8.—Gitanillo sufre solamente un varetazo, que no le impedirá torear el domingo próximo en Gijón.

HUELGA DE CAMAREROS

El Ferrol 9.—Como los dueños de los hoteles se niegan a conceder a los camareros el 10 por 100 de las facturas, se reunirán hoy para acordar el paro.

AGRESION

En Doroña un grupo de obreros agredió a tiros a José Pérez, hiriéndole en la cabeza. Se han hecho varias detenciones.

LAS HUELGAS

El Ferrol 9.—Continúa igual la huelga de barberos. Nada se hace para resolverla.

El público reclama la pronta solución.

La huelga del ramo de construcción la consideran los patronos resuelta con los obreros portugueses, pues vienen cuantos solicita la patronal.

FUGA DE UN PRESO

El Ferrol 9.—José Zúñiga, de Pontevedra, que desertó tres veces del Ejército, se encontraba en los calabozos del cuartel, abrió un boquete, se subió a los tejados y se deslizó por un cable eléctrico; se fugó, según se cree, a nado, atravesando la ría y se ocultó en los pueblos cercanos. Le busca la Benemérita.

BARCELONA

LA MANCOMUNIDAD Y LAS DIPUTACIONES DE LA REGION

Según el Sr. Puig y Cadafalch, el Consejo Permanente de la Mancomunidad ha acordado dar las gracias a las diputaciones de Cataluña que en el acto de su constitución mandaron su adhesión a la Mancomunidad y hacer extensivas las gracias al gobernador de Tarragona.

Se dió cuenta del donativo hecho por las entidades económicas, consistente en diez mil pesetas, para premiar a los empleados que intervinieron en la recogida de basuras, y ha encargado al ingeniero señor Torell que haga un reparto equitativo de esta cantidad.

EL HALLAZGO DE EXPLOSIVOS EN EL CENTRO SINDICALISTA DE LA CALLE DEL SANTO CRISTO.—MAS DETENCIONES

El juez especial ha dictado auto de procesamiento y prisión contra los 17 detenidos en la calle del Santo Cristo, de la barriada de Sans, por fabricación de explosivos.

Además de los registros y detenciones que la Policía ha practicado, y de que ya se dió cuenta, en el local del Sindicato del Ramo de Elaborar Madera, de la calle de San Pablo, han sido últimamente detenidos Alejandro Azcaso Forn, Juan Durut, Pedro Esteve, Alfonso Miquel, Sebastián José Alberti, Manuel Rodén, Juan García y Carlos Urrutia. Todos pasaron a la Jefatura de Policía, donde se les sometió a un interrogatorio.

NO HABIA MILITARES EN LA FONDA DEL FERROCARRIL

En los centros militares se ha desmentido que entre los atracados en la Fonda del Ferrocarril se encontrase un comandante ni oficial del Ejército.

SE EXTREMAN LAS MEDIDAS DE VIGILANCIA

En la orden general de la plaza se dispone que los somatenes presten servicio de vigilancia en las calles.

"Tal medida—dice una nota oficiosa facilitada por la Jefatura del Estado Mayor—, que no ha sido tomada sino después de estudiadas concienzudamente todas sus consecuencias, se ha dictado con la esperanza de que los somatenes contribuyan de una manera eficaz a la tranquilidad de la población y lograrán evitar el bochornoso espectáculo de los atracos a mano armada, a los que Barcelona parece servir de adecuadísimo escenario."

Durante la noche, los somatenes formarán rondas de cuatro individuos, y en cada distrito prestarán servicio un número determinado de éstas. Para eficacia de su gestión se les dará órdenes severísimas.

No hay negocio sin publicidad. Si administras bien tus intereses, anúnciate en LA OPINIÓN y centuplicarás tus ganancias.

BOLSA URBANA DE MADRID
Centro de contratación de fincas
CALLE MAYOR, 4, primero, C
TELEFONO 36-86 M.
Compramos casa céntrica hasta 1.000.000 de pesetas, y otra en la calle de Alcalá hasta 1.500.000 pesetas.
Horas de oficina de 11 a 1 y de 4 a 6.

¿Sufre Vd. de Almorranas?
La pomada CENARRO es de éxito seguro y rápido en todos los casos, sean internas, externas. Tubo con cánula, 3 ptas. Correo, 3,50. Abada, 4, farmacia y principales

GRANOS-FORUNCULOS
ANGINAS-ORZUELOS
SE CURAN INFALIBLEMENTE USANDO
STANOFILOL DEL DR. ALCOBILLA. VENTA EN TODAS LAS FARMACIAS. SE ENVIA POR CORREO, REMITIENDO 5 PESETAS AL APARTADO CORREOS 2.084.-MADRID.-TUBO PARA ENSAYO, 1,50

El conflicto de los empleados de Banca y Bolsa

No ha variado la situación durante la jornada última.

Los Bancos continúan normalizando lentamente sus trabajos, sin adelantar gran cosa, en cuanto el público espera y demanda cerca de las ventanillas.

El hecho de que se pida y acepte la intervención ha sido interpretado por los banqueros como un síntoma de debilidad o de encogimiento de ánimo.

Estuvimos ayer en el Banco Hispano, y allí nos dijeron que los servicios se han normalizado más rápidamente que se pensaba, a pesar de que se registran todavía enormes, deficientes, hijas de la falta de costumbre de los nuevos empleados, sobre los que pesa una abrumadora labor.

Siguen presentándose multitud de instancias, y los Bancos seleccionándolas lentamente.

Hay el propósito de proceder en esto con gran cautela, por órdenes emanadas directamente de las respectivas gerencias.

Los banqueros están dispuestos, en gran mayoría, a no aceptar intervención de ninguna clase, pues dicen que únicamente sometiéndose a disolver el Sindicato aceptarían una fórmula de arreglo.

Muy en breve quizá haya sorpresas y el asunto tomará un giro que pocos esperan.

EN EL SINDICATO

En el Sindicato de empleados hay muy buenas impresiones sobre la marcha y desenvolvimiento del conflicto, estando todos satisfechísimos de que las gestiones del Sr. Sales sobre una intervención hayan sido aprobadas por unanimidad.

Siguen presentándose a lista todos los empleados, registrándose escasísimas defecciones.

ORIENTACION TAN NUEVA COMO INTERESANTE

Hace ya varios días se observa cierto ambiente entre los huelguistas que significa aproximación más o menos explícita o definitivamente encubierta hacia los elementos pertenecientes a diferentes entidades bancarias y cuyos empleados están afiliados al Sindicato Libre.

Deseosos de dar cuenta al público de un movimiento tan interesante y que puede repercutir tan hondamente en la marcha de la huelga, hemos hablado en la Casa del Pueblo con el secretario general de la Asociación de Dependientes, Sr. Ramos, que es quien podía proporcionarnos los interesantes detalles que buscábamos.

Ya en la puerta vimos a varios empleados huelguistas de Banca, y eso nos hizo comprobar que no íbamos descaminados.

El Sr. Ramos nos dijo que, en efecto y desde antes de la huelga, existía gran número de asociados de Banca en la Casa del Pueblo, pero que la Asociación de Dependientes ha dirigido todos sus esfuerzos a apoyar con toda energía el movimiento, para lo cual se llegó a recomendar que los afiliados se dieran de alta en el Sindicato Libre y atendiesen todas las indicaciones de los jefes del movimiento.

El tono reservado del Sr. Ramos y la importancia que reviste el hecho de que sindicalistas libres se orienten hacia la Asociación—de marcado carácter comunista—, nos llevó a formular una pregunta al señor Ramos, el cual contestó con gran aplomo.

—Lo que yo le puedo asegurar a usted, es que si un movimiento de esta índole, con la calidad y cantidad de los elementos que integran esta huelga, hubiera caído en nuestras manos, a estas horas el conflicto hubiera terminado y el triunfo sería de los empleados.

¿Hay censura en Marruecos?

UNA CRONICA TELEGRAFICA DE NUESTRO REDACTOR SEÑOR MILEGO NO LLEGA A NUESTRAS MANOS

Tenemos a la vista un telegrama de nuestro querido compañero de Redacción Julio Milego, enviado a Melilla para informar a LA OPINION directamente, en el que nos dice que "anteayer remitió una extensa e interesante crónica telegráfica". La fecha del telegrama es la del 9, puesto a las 19,15. La crónica telegráfica fué puesta en Melilla, pues, el día 7. Sin embargo, en nuestra Redacción no ha sido recibido aún a estas horas.

¿Qué ha ocurrido? ¿Existe una censura especial en Marruecos que rasga las informaciones remitidas a periódicos que no son afectos a determinados elementos o no están escritos absolutamente al dictado por las autoridades que mandan en Africa?

Dirigimos esta pregunta al Gobierno que reside en España, y del que no sabemos, tal como están las cosas, si podremos esperar una protección a nuestro derecho. Ante los hombres que gobiernan en España, para España y para Marruecos—por lo menos teóricamente—, formulamos nuestra protesta más enérgica.

Las responsabilidades

WEYLER Y CASTRO GIRONA, INFORMAN ANTE LA COMISION

Como estaba anunciado, comparecieron ayer ante la Comisión de los veintiuno el capitán general, Sr. Weyler, y el general Sr. Castro Girona.

Nada de interés dijeron a los periodistas, pues a la entrada, el primero esquivó la presencia de ellos, entrando por la puerta de la calle de Fernanflor y llegando precipitadamente al salón donde la Comisión celebra sus sesiones.

El Sr. Castro Girona se limitó a decir que acudía al Congreso respondiendo al requerimiento de la Comisión.

NOTA OFICIOSA

"Reunida la Comisión a las seis de la tarde, comparecieron sucesivamente el capitán general Sr. Weyler y el general Sr. Castro Girona, los cuales informaron acerca de los extremos que algunos señores vocales les invitaron a esclarecer.

Después se dió cuenta de algunas comunicaciones, y se acordó celebrar sesión mañana, a las seis de la tarde, para oír al alto comisario y proseguir el estudio de los antecedentes ya recibidos."

* * *

La Comisión de Responsabilidades acordó invitar al alto comisario, aprovechando su estancia en Madrid, para el caso de que estime que tiene alguna manifestación que hacer ante la Comisión.

Novillada nocturna

En los dos novillos de Santos Charlot, Llapisera y el Botones cumplieron e hicieron reir a ratos.

Don Pacomio Marín jugó cuatro novillos: uno fué retirado por manso, los otros tres y el sobrero fueron Tegueados. Una gran ganadería para la agricultura.

Joaquín Casaño estuvo bien y breve; no se podía hacer más. En el segundo toro, regular, y mató bien.

Celestino Hernández, (a) Chuli, debe dedicarse a otra cosa. Acepte nuestro consejo sin obligarnos a razonarle. Está a tiempo de rectificar.

A martillazo limpio

En la calle del General Ricardos, número 7, riñeron, por los consabidos comadreos de vecindad, Gracia Alvarez Castellón, de cuarenta y cinco años; su hija Mercedes Castellón Alvarez, de veintitrés; Carmen Martínez Fernández, de diez y ocho, y la madre de ésta, Carmen Fernández Pérez, de cincuenta. Cuando agotaron el repertorio de insultos y frases soeces, se liaron a golpes, armando una trifulca de mil demonios. La lucha iba por igual entre ambos bandos; pero, de improviso, Carmen Fernández, no se sabe cómo, se hizo con un martillo, y acometiendo con furia contra todas, las golpeó brutalmente, causándoles lesiones de pronóstico reservado a Gracia y de relativa importancia a Mercedes.

Un vendedor de LA OPINION abofeteado

Un vendedor de nuestro periódico nos ha denunciado que ayer por el vecino pueblo de Chamartín voceando LA OPINION con el suceso de Tetuán de las Victorias, le salió al encuentro un individuo, quien, sin motivo aparente para ello, le agredió, dándole varias bofetadas. Defendióse el vendedor y trató en seguida de saber el por qué de aquella inesperada agresión, a lo cual el desconocido replicó que siendo hermano del autor del hecho, no podía tolerar que aquél se vocease por las calles.

Ministerio de Educación, Cultura y Deporte