El Luchador

PERIÓDICO DE SÁTIRA, CRITICA, DOCTRINA Y COMBATE

Año II | Suscripción semestre: 8'50 ptas. Número suelto: 0'15 pesetas | BARCELONA, 26 DE FEBRERO DE 1932 Administración: Calle del Guinardó, 37. - Teléfono 51780 - BARCELONA | Paquete de 20 ejemp. 2 pesetas APARECE LOS VIERNES | N.º 60

MADRID

De las entrañas de la tierra a la deportación

La vida trágica de los mineros de Figols

Están ya camino de Bata los deportados, las víctimas de esta República que, como Lady Macbeth, con toda el agua del mundo no podrá limpiarse las manchas de sangre que la cubren, el oprobio y el lodo en que se ha encenagado.

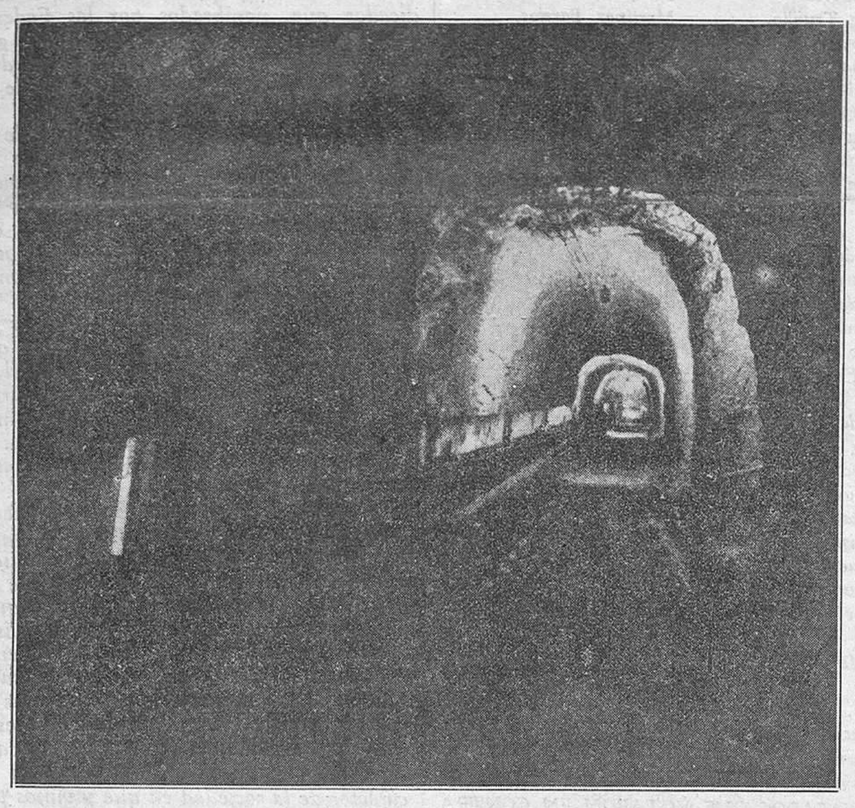

Una de las galerías subterráneas de las minas de Figols.

A estas horas, quizá nuevos barcos de deportados, vencidos en Tarrasa, en Zaragoza, cazados en Barcelona, por toda España, al levantarse en una protesta desesperada y viril ante la infamia cometida con sus hermanos en explotación y en ideales, irán nuevamente con rumbo a Bata, a Fernando Poo, quién sabe a dónde...

¡Oh, por más que sangren nuestras almas, que se crispen nuestros puños, ni la fe altiva, ni la confianza tranquila, ni la voluntad indomable nos abandonan!

¡Deportadnos a todos, encarceladnos a todos, perseguidnos a todos, matadnos a todos...!

¿Acaso alguna vez las represiones, las persecuciones, el martirio y la muerte consiguieron matar a un ideal, detener el proceso inevitable de los acontecimientos, alterar el curso de la evolución? Sembrar de sangre de mártires, de lágrimas de víctimas la tierra, es lanzar en ella a voleo la semilla del ideal que se pretende exterminar.

¡Qué no lo olviden esto los tiranos de España!

¡Rumbo a Bata van los mineros de Figols, levantados y vencidos en una gesta heroica!

¡Ellos, los topos humanos, que se alzaron en un vuelo de águilas para escalar las cimas!

El régimen, que les ha desterrado a un clima mortal y a una lejana tierra; España, que ha permitido la infamia; el Parlamento borreguil, sin corazón, sin entrañas, que votó la deportación; el mundo entero, nadie ha cuidado de inclinarse sobre la tragedia de estas vidas, sobre el trabajo y el martirio de estos hombres, que, sin embargo, no tuvieron ni un sentimiento de rencor, ni un impulso de venganza contra los que el día antes eran sus déspotas, sus señores, los vampiros de su sangre, que se iban bebiendo gota a gota.

No obstante, la misma prensa burguesa, que ha combatido sin piedad, ferozmente, a estos hombres, su acto y el ideal que les inspiraba, ha descrito sus sufrimientos, el trabajo bárbaro que en pocos años les agota, su existencia pasando ocho horas hundidos a 600 metros bajo tierra, extrayendo de las entrañas de ella el mineral que enriquece a los otros, los señores, los nuevos feudales, dueños de sus vidas, omnipotentes, defendidos y apoyados por el Poder y las fuerzas que lo sostienen.

Mineros de Figols en el fondo de su infierno.

El trabajo, agotador, insano, en pocos años destruye y arruina su salud. A los cuarenta, son ya guiñapos humanos, que la sociedad asesina que les exprimió hasta sorberlos enteros, arroja al muladar como inmundicia.

Se crían flacuchos, pálidos, ven poco al Sol, respiran el aire enrarecido de los pozos, del mundo subterráneo al que descienden en su labor de galeotes, en una lucha trágica con los elementos, con los monstruos ocultos y rugientes, que a veces les tragan, sepultándoles por siempre más en sus entrañas...

Ganan un jornal irrisorio, que no puede pagar ni la mitad del desgaste de sus cuerpos, nutrir sus organismos, que la faena insana devora. ¡Qué les importa eso a sus explotadores! ¡Ellos no son más que instrumento de trabajo, menos que ganado, pues no cuestan dinero intrínseco; mucho menos que máquinas, que ha de recomponer el burgués cuando se estropean!

¡Modernos esclavos, siervos rebelados contra sus nuevos amos, mesnadas vueltas en sí de su letargo de siglos! Desde el fondo de vuestras minas, desde la negrura de vuestra vida, habéis percibido la luz de un ideal, la esperanza y el anhelo de una existencia mejor... Y este derecho os lo niegan vuestros verdugos; y esa voluntad sublime y heroica de tomároslo por vuestras manos, os ha conducido a la deportación, a la cárcel, a la muerte quizá...

¡Pero qué importa, si habéis vivido la breve, la deslumbrante realización de un sueño, si lo habéis oprimido entre vuestros brazos durante unas horas maravillosas; si la historia se inclinará ante vosotros, topos lanzados en un vuelo de águilas para escalar las cimas, y os saludará como a los Precursores de la Nueva Era!

* * *

Carlos Madrigal, en «Nuevo Mundo», escribió un reportaje — el menos idiota que hemos leído, salvando, ni que decir tiene, los excelentes artículos de Eduardo de Guzmán en «La Tierra» — sobre la vida y la gesta de los mineros de Figols.

Hablaba en él de sus condiciones de trabajo, de su existencia en las minas, de sus salarios, de la explotación de que se les hace víctimas, de su esperanza frustrada de que la República mejoraría en algo su situación, aunque sólo fuese defendiéndolos de la voracidad de las sanguijuelas humanas que les comen la vida. Describía esas horas de la gesta, esos días de comunismo libertario, abolida la moneda, todos iguales y todos libres, que los mineros, aun los menos conscientes, recuerdan como «una cosa buena que se acabó demasiado pronto...» Y de ese muchacho que clavó en lo más alto de la montaña, en la roca más señera, la bandera roja y negra de la Anarquía, que desplegaba sus alas al viento sobre la Tierra Liberada por cinco días...

Las fotografías que ilustran este artículo muestran gráficamente lo que es el trabajo en las minas de Figols, lo que es esa epopeya de dolor y de muerte; muestran cuál es la tierra abonada de sufrimientos en que prendió la semilla del ideal maldito y perseguido, pero indestructible como el pensamiento, como la propia vida.

Y esta otra es el barco, el «Buenos Aires», rumbo a Bata, cargado de hermanos nuestros, llevándose a los explotados que osaron rebelarse, a los esclavos que osaron ser hombres libres, a los topos que osaron escalar las cumbres... Con ellos van sus hermanos y nuestros hermanos en ideal de Sallent, Berga, Cardona, Suria, de Barcelona; pronto irán nuevas víctimas y nuevos hermanos... Pronto, muy pronto también, no quedará ni un hombre honrado y digno en España: todos habrán sido deportados por la partida de hampones con carnet de la U. G. T. o con cartera de ministro que devasta España.

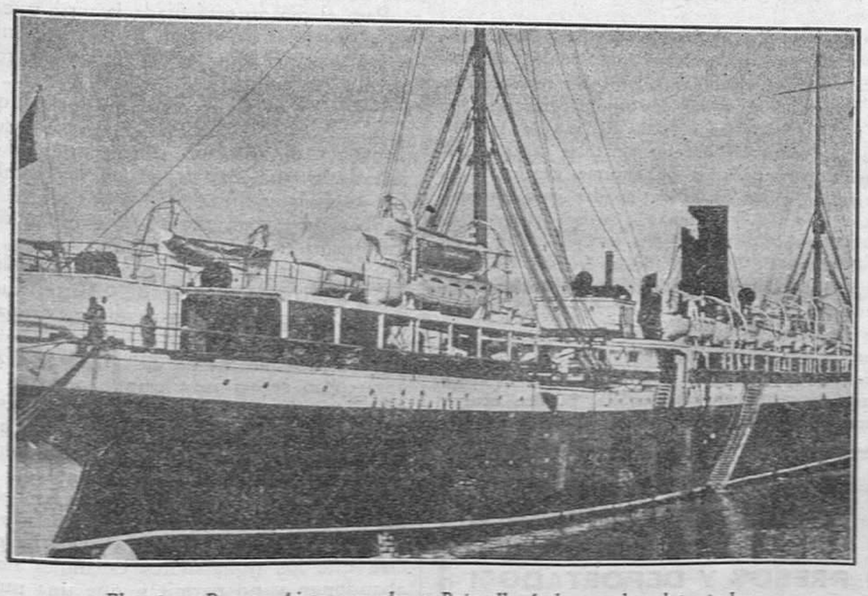

El vapor «Buenos Aires», rumbo a Bata, llevándose a los deportados.

Pero escuchad bien: si con ello, si llenando las cárceles de España; si negando a los hombres el derecho de pensar y a los esclavos el de rebelarse; si negando a los miserables el derecho a aspirar a una vida mejor, a un poco más de pan y de justicia; si imponiendo por el terror vuestra paz, vuestro orden, vuestros principios y vuestros intereses; si persiguiendo en sus hombres a un ideal enraizado en lo más profundo de la sangre humana y que está en la cima de toda la evolución política, de toda la evolución social y de toda la evolución filosófica; si deportando, encarcelando, matando, ahogando nuestra voz, creéis acabar con el ideal anarquista, os engañáis. Como se engañaron los zares de Rusia, como se engañan los bolcheviques, como se engaña el fascismo, como se engañan todos los poderes, todos los gobiernos, todas las burguesías del mundo. Ya lo dijo el filósofo Giovanni Bovio: «Anárquico es el pensamiento y hacia la Anarquía va la historia».

Dije hace tiempo que la social-democracia, si era hábil y liberal en España, detendría por bastante tiempo el advenimiento del comunismo libertario. Ha sido torpe y sanguinaria, cruel y estúpida; sus hombres gobiernan como no hubiera gobernado Primo de Rivera. ¡Guay de la República! Sus días están contados y el ideal perseguido en todas las cabezas se va transmitiendo de una a una, extendiéndose como reguero de pólvora.

Los mineros de Figols, y su vida trágica, y sus anhelos, y sus sueños, son la vida y los anhelos y los sueños de los mineros de Asturias, de Huelva, de León, de los metalúrgicos de Vizcaya, de Valencia, de los obreros de Cataluña, de los campesinos de Andalucía, de Castilla, de Aragón, de Extremadura, de los pescadores de Galicia, de las grandes masas asalariadas de toda España. Anhelos y sueños confusos, que van

"EL LUCHADOR" ANTE LA REPÚBLICA ESPAÑOLA

Con este mismo título publicábamos, en el número correspondiente al 24 de abril, o sea diez días después de proclamada la República, un artículo que nos es grato recordar para que el gobierno averigüe, si quiere y lo considera necesario, las causas por las cuales EL LUCHADOR *no podría sustentar, con respecto a la República, el criterio que expuso pocos días después de caer la monarquía.*

Decíamos entonces:

«El acto tiene cierta solemnidad. Lo tiene por la sencillez, no desprovista de grandeza, con que se ha pasado de un régimen monárquico conservador, a un régimen republicano federal, aunque, en el momento de trazar estas líneas, se noten, en el nuevo gobierno, ciertos resabios centralistas. Tiene, también, cierta solemnidad el momento presente, porque el criterio social y político que habrá de establecerse mañana, se dirige, con nobleza y dignidad, a un régimen político que empieza a imperar ahora. (Nos referíamos al federal.)

Por de pronto, advertimos a los republicanos que ya quisiéramos los anarquistas, que mañana habremos de poner en práctica nuestras ideas, las facilidades que han encontrado en el gobierno anterior y en el ex jefe del Estado español. Jefe y monárquicos, podían resistir y no han resistido. Que al final de una cruenta contienda los monárquicos y sus defensores hubieran sido vencidos, por descontado lo damos; pero hubiera habido lucha y sangre y no la ha habido. Ojalá que el gobierno republicano y su jefe de Estado, se porten, mañana, con los anarquistas, como se han portado con los republicanos, el gobierno monárquico y su jefe de Estado.

Así opinamos los anarquistas de EL LUCHADOR *y así opinan, seguramente, la mayoría de los anarquistas españoles. Y opinamos, también, que ante un probable movimiento de derechas contra la República, hemos de ponernos al lado de la República, aunque nada hiciéramos para establecerla.*

Y al decir esto, estamos muy lejos de pensar que la República no podrá consolidarse sin contar con los anarquistas. Que no cuenten con los anarquistas los republicanos españoles para consolidar su forma de gobierno; pero que no les teman mientras no se consolide. Nada queremos de un Poder republicano, monárquico o socialista; mas entre una República salida del pueblo, y una monarquía por la gracia de Dios, preferimos la República del pueblo, aunque mejor quisiéramos verle en anarquía.»

En el mismo número de EL LUCHADOR *y en otro artículo titulado «*EL LUCHADOR *a sus lectores y amigos», decíamos:*

«Se ha decretado ya la libertad de cultos, la secularización de los cementerios, la emancipación de las conciencias y todo hace suponer que se va a la separación de la Iglesia del Estado, para que sean los feligreses los que mantengan su Iglesia. Se trata, pues, de una República avanzada que garantizará, de momento, todos los derechos espirituales. Nosotros creemos que no tendrán una visión clara del momento ni de sus conveniencias ideales, los anarquistas y aun los obreros que pongan dificultades a la nueva República española, exigiéndole más que puede dar y de lo que está dando.»

Pues todo este crédito moral que para EL LUCHADOR *representaba la República, los actos de su gobierno lo han dilapidado. Y lo han dilapidado, sépase de una vez, con pena por nuestra parte.*

La causa inicial de esta oposición que la República se ha ganado, sin necesidad, fueron los desplantes y las bravuconadas del hijo de Maura y los odios políticos de Largo Caballero, odios que se vieron apoyados por sus compañeros de Gabinete.

Desde que actuaron como gobernantes dichos señores, espiritualmente retrasados, la República perdió el agrado con que había sido vista por las izquierdas obreras.

Y sin dotes de gobernante, que no deben ser las de pegar, sino las de atraer; sin ningún conocimiento, no ya de los sentimientos de la clase proletaria, sino de los humanos sentimientos, que se rebelan contra toda amenaza y provocación inmerecida, sólo por ganas de amenazar y provocar, el Gobierno de la República ha continuado amenazando desmedidamente, pretendiendo que todo el mundo se le sometiera y le obedeciera, no ya porque podía tener razón, sino porque disponía de la fuerza. Acuérdense las pocas ganas de paz que ha tenido el Gobierno. Y así no es posible que la República tenga orden, ni siquiera que resuelva su problema político, que consiste en no tener conflictos por cuestiones ideológicas. La República, de un desacierto a otro desacierto, ya tiene necesidad de perseguir las ideas, poniendo, otra vez, en vigor las fichas persecutorias que heredó de la dictadura.

Así hemos visto deportados y detenidos, no delincuentes, sino a gente políticamente llamada extremista, prescindiendo de la Constitución, y recargando la misma ley de Defensa de la República.

Naturalmente... naturalmente dada la mentalidad española y aun dada la mentalidad humana, que no tolera, y hace bien, sin protesta, las injusticias, se ha protestado de las dichas deportaciones y de las dichas detenciones... Ya sabemos que el Gobierno ha ordenado más detenciones y quizá ordenará más deportaciones; pero no lo veremos sin más protestas, y ya en la pendiente que suponen tales pugnas, la República no se consolidará ni gozará de paz por culpa de los que tienen del arte de gobernar un criterio autócrata y de los que poseen un espíritu rencoroso, y quizá, quizá, también, por la ostentación inadecuada de quienes se han visto en la gobernación del país, sin grandes esfuerzos, como han hecho con su riqueza los nuevos ricos ajenos a todo buen gusto y ética.

Los gobernantes españoles, ya en el despeñadero, se ufanan en hacer público que la huelga de protesta contra las deportaciones ha sido un fracaso.

Si los protestantes se hubieran propuesto establecer el comunismo libertario, entonces la huelga hubiera sido realmente un fracaso; pero desde el momento que sólo se propusieron protestar contra las deportaciones y se ha protestado con huelgas de veinticuatro horas, no ha habido fracaso alguno. Además, aunque la protesta por las deportaciones hubiese fracasado, no habrían de ser estos los cuidados del Gobierno español. Las preocupaciones de un Gobierno capacitado, fueran estudiar los motivos por los cuales se ha producido la protesta y ponerles remedio con medidas de prudencia. Un Gobierno de hombres capacitados no quedaría satisfecho porque hubiese fracasado una protesta contra sus actos.

¡Pobre del país que tales gobernantes tiene! Desde luego podríamos decir: ¡Pobre República!

Ministerio de Educación, Cultura y Deporte

La primera piedra de la sociedad futura

Con este título «La Revista Blanca» perteneciente al 15 del actual mes, publica este escrito:

«Decimos futura por costumbre. Quizá mejor fuera llamarla próxima y desde este momento nosotros próxima la llamaremos.

Ante los pasados intentos de revolución social con tendencia libertaria, los primeros en España, quizá los primeros en el mundo, hemos pensado abrir una encuesta entre nuestros colaboradores mejor preparados. No queremos citar nombres para que ninguno se estime excluído y todos se crean comprendidos en nuestro llamamiento.

La caída de la sociedad burguesa está muy próxima; es cosa descontada. Cada día tienen más conciencia de su poder y de su derecho, los trabajadores y cada día son más exigentes en el sentido de mejor vida y de más personalidad.

La carencia de condiciones morales y materiales de la sociedad burguesa (guerras, quiebras, miseria), y el avance moral y cultural de la clase trabajadora, plantea la cuestión del cambio de régimen social y lo plantea de una manera apremiante.

¿Qué actitud tomarán las fuerzas obreras el día que se dispongan a ser dueñas de sus destinos?

En España, acabamos de verlo, se manifiestan en sentido libertario, tal como lo tiene previsto en sus Estatutos la Confederación Nacional del Trabajo y tal como lo propagan los trabajadores anarquistas afiliados, económicamente, a la antes citada Confederación.

Pero no basta que el obrero español sienta preferencias por una sociedad de igualdad económica sin Estado. Es preciso que cuando sea llegada la hora de afrontarse con esta vieja sociedad, tenga una visión lo más clara posible, de la sociedad nueva.

Al efecto pedimos a nuestros escritores, a nuestras mentalidades, nos envíen un estudio sobre lo que hay que hacer el día de la revolución social, como punto de partida para establecer la fraternidad de los hombres en la igualdad de bienes y en la libertad política.

Se recompensarán los gastos que ocasionen dichos estudios, que podrán ser de uno, de dos o de tres artículos. Primero serán publicados en «La Revista Blanca» y luego, para ponerlos al alcance de los bolsillos más humildes, los reproduciremos en folletos de 32 páginas y los venderemos a 20 céntimos uno. Serán una especie de cuadernillos de una misma obra. Un estudio irá detrás del otro, y en un mismo volumen podrá publicarse uno o dos, según sea su extensión.

El anunciado folleto Los Municipios Libres *(Ante las puertas de la Anarquía), de nuestro camarada Federico Urales, no podrá pasar antes por las columnas de «La Revista Blanca», porque ya está compuesto como folleto y porque obedece a un plan anterior al que ahora se expone. Será un folleto más de nuestra colección. Cada autor es libre de ver la sociedad próxima como le plazca, pero siempre desde el punto de vista libertario, que no queremos extender ni propagar otras ideas que las nuestras.*

Repetimos que están comprendidos en este llamamiento cuantos han colaborado en «La Revista Blanca», aunque anteriormente hayan escrito estudios semejantes. La ciencia mecánica, la orientación sociológica o las manifestaciones de la clase proletaria pueden haber modificado su criterio.

Los estudios solicitados se pueden escribir en alemán, en inglés, en francés, en italiano y en español.

Salud a todos.

LA REDACCIÓN.»

Academia Enciclopédica Espero

El día primero de marzo, a las nueve de la noche, comenzará un nuevo curso de esperanto en la Academia Enciclopédica Espero (Montaña, 62, 2.º), completamente gratuito, para personas de uno y otro sexo.

La misma entidad tiene establecido unos cursos de dicho idioma por correspondencia, a fin de facilitar su estudio a las personas que habiten alejadas de las entidades donde el mismo se enseña. Para informes dirigirse al secretario.

(Viene de la primera página)

definiéndose, afirmándose, formulándose al crecer el descontento, al ir hundiéndose cada vez más la República.

La social-democracia no ha detenido, pues, el curso del proceso revolucionario de España, ni con la ilusión pasajera y pronto desvanecida por crueles desengaños, en el pueblo causada, ni menos la detendrá con esa locura de sangre y de despotismo que enturbia la visión política de sus hombres y les hace cometer atrocidad tras atrocidad, torpeza tras torpeza.

Y, pese a todo y por encima de todo, decimos a las víctimas y a los verdugos: Ni vuestro sacrificio ni vuestra barbarie serán estériles. Sembráis juntos. Los unos, sufriendo; los otros, precipitando la rebeldía y la revolución libertadora con vuestras persecuciones, con vuestra crueldad, con vuestra insensata vesania.

No se puede poner diques al mar, detener al viento, acallar con plomo el hambre ni alterar el curso fatal de las evoluciones históricas.

Y esto, que no sabe el señor Azaña, lo sienten con el corazón los mineros explotados, semianalfabetos y soñadores de Figols, como los de Cardona, los de Asturias, los de Huelva, los de León, como todas las masas ansiosas de redención propia y de liberación humana de España y del mundo entero.

FEDERICA MONTSENY

Sobre las deportaciones

CARTA DE LOS DEPORTADOS

Va firmada por uno solo, pero la damos como si fuera de todos, porque estamos seguros que su sentir responde al sentimiento de cuantos van camino de la deportación, víctimas de los que escudan sus malas obras en la defensa de la República como los dictadores escudaban las suyas en la vida de la monarquía y de la patria. Sin embargo, ahora como antes, no se trata más que de conservar el Poder.

He aquí ahora la carta con los comentarios que sobre ella da «La Tierra»:

«A PUNTO DE SALIR EL «BUENOS AIRES«

NUESTROS SUFRIMIENTOS SON EL PRINCIPIO DEL FIN DE UN REGIMEN

(Por telégrafo)

Barcelona, 10 (3 madrugada).—Está a punto de partir el «Buenos Aires», llevándose, con rumbo desconocido, a un centenar de trabajadores. Y uno de ellos, uno de esos *delincuentes profesionales*, uno de esos *bandidos con carnet*, como los llamara recientemente un político destacado, ha dirigido una carta de despedida a varios amigos suyos. En esta carta el hombre perseguido, el injuriado sin cesar, un trabajador que ha conocido todas las amarguras, muestra claramente la grandeza de su espíritu. Es interesante reproducir esta carta. Porque ella — que no está escrita para la publicidad, cuyo autor no pensó nunca que fuera conocida del público — es la mejor defensa de estos hombres, sobre los que sin cesar se quiere amontonar el cieno de todos los lodazales.

La carta, literalmente, dice así:

«Queridos amigos: Parece que empiezan a quitarle el polvo a la brújula. Partimos. He ahí una palabra que dice muchas cosas. Partir — según un poeta — es morir un poco. Pero para nosotros, que no somos poetas, la partida fué siempre síntoma de vida. En marcha constante, en caminar perenne como eternos judíos sin patria; fuera de una sociedad en que no encontramos ambiente para vivir; pertenecientes a una clase explotada, sin plaza en el mundo todavía, la marcha fué siempre indicio de vitalidad.

¿Qué importa que partamos, si sabemos que continuamos aquí, en el alma y en el espíritu de nuestros hermanos? Además, no es a nosotros a quien se quiere desterrar, sino a nuestras ideas; y nosotros podremos marcharnos, pero las ideas quedan. Y serán ellas quienes nos harán volver, y son ellas las que nos dan fuerza para partir.

¡Pobre burguesía que necesita recurrir a estos procedimientos para poder vivir! No nos extraña. Está en lucha con nosotros, y es natural que se defienda. Que martirice, que destierre, que asesine. Nadie muere sin lanzar zarpazos. Las bestias y los hombres se parecen en eso. Es lamentable que esos zarpazos causen víctimas, sobre todo cuando son hermanos los que caen. Pero es una ley ineluctable y tenemos que aceptarla.

Que su agonía sea leve. Las planchas de acero no bastan a contener nuestra alegría cuando pensamos en ello, porque sabemos que nuestros sufrimientos son el principio del fin. Algo se desmorona y muere. Su muerte es nuestra vida, nuestra liberación. Sufrir así no es sufrir. Es vivir, por el contrario, un sueño acariciador durante mucho tiempo; es asistir a la realización y desarrollo de una idea que alimentó nuestro espíritu y llenó el vacío de nuestras vidas.

¡Partir es, pues, vivir! ¡¡He aquí nuestro saludo cuando os decimos, no adiós, sino hasta pronto!!

F. ASCASO»

* * *

¿Cuántos de los que le combaten y calumnian, echando paletadas de fango sobre este hombre, serían capaces de escribir algo parecido en idénticas circunstancias, cuando ante él se abre como un trágico interrogante el destierro a una isla lejana donde la deportación significa la muerte?

Que sigan sus adversarios combatiendo y calumniando. Pero ahí queda esa carta como muestra de un espíritu fuerte, noble, generoso, aunque haya gobernantes que digan que el hombre capaz de escribir estas líneas es un *bandido con carnet*. — G.»

DIPUTADOS QUE VOTARON POR LA DEPORTACION DE NUESTROS COMPAÑEROS

Para que el pueblo se lo premie en todas las ocasiones que sean llegadas; para que Dios y los manes de la inquisición se lo premien y para que les remuerda la conciencia toda la vida, caso de que les quede una poca, vamos a publicar los nombres de los diputados que votaron por la deportación de nuestros compañeros, hoy más queridos que nunca.

DIPUTADOS QUE VOTARON A FAVOR

Quintana.	*Ovejero.*
Carrillo.	*Peris.*
Alcázar.	*Lozano.*
Ruiz de Villa.	*Piqueras.*
Bargalló.	*Garrote.*
Barnés.	*Menéndez.*
Romero (D. Pedro).	*Nogués.*
Jaume.	*Pi Suñer.*
Escandell.	*Acero.*
Egocheaga.	*Roma Rubies.*
Alvarez Angulo.	*Santander.*
Olmedo.	*Canales (D. Juan).*
Morón.	*Vigil.*
Molpeceres.	*Bugeda.*
Fernández Quer.	*Almada.*
Rodríguez Pérez.	*Vázquez.*
Pascua.	*Azorín.*
González Uña.	*Alonso (D. Bruno).*
Sanchis Banús.	*Palet.*
Moreno Mateo.	*Abad Conde.*
Sapiña.	*García-Bravo Ferrer.*
Ballester.	*Mareque.*
Navarro.	*López Goicoechea.*
Abeytúa.	*Serrano Batanero.*
Artigas.	*Mirasol.*
Salmerón (D. José).	*Fernández Clérigo.*
Pradal.	*Negrín.*
Marcos Escudero.	*Esplá.*
Torner.	*González López.*
Gómez Paratcha.	*Armasa.*
Lorenzo.	*Villanueva.*
De Gracia.	*Torres Campañá.*
Muiño.	*Mendizábal.*
Duarte.	*Carrión.*
Carreño.	*García Becerra.*
Llopis.	*Arranz.*
Díaz.	*Aramburu.*
Núñez Tomás.	*Martín de Antonio.*
Nelken (Sra.)	*Figueroa.*
Galarza.	*Bello.*
Segovia.	*Peñalba.*
Pérez Madrigal.	*Velao.*
Berenguer.	*Usabiaga.*
Vargas.	*Azpiazu.*
Ruiz del Río.	*Fajardo.*
Santa Cruz.	*Velasco.*
Giner.	*Carreras.*
Sánchez Román.	*Sánchez Covisa.*
Poza Juncal.	*Gómez Jiménez.*
Gómez Osorio.	*Alvarez (D. Basilio).*
Gómez (D. Trifón).	*Ruiz Rebollo.*
Rodríguez de Vera.	*Pérez Iglesias.*
Botana.	*Marcial Dorado.*
Vergara.	*Agustín.*
Arbones.	*Cantos.*
Salvadores.	*Salazar Alonso.*
Pérez Trujillo.	*Martínez Barrios.*
Albar.	*Moreno Mendoza.*
Acuña.	*García de la Villa.*
Sabrás.	*García Lozano.*
Zugazagoitia.	*Blanco.*
Baeza Medina.	*Maura.*
Blázquez.	*Tuñón.*
Santa Cecilia.	*Paraíso.*
Domingo.	*Díaz.*
Rico Avello.	*Lara.*
Fernández Bolaños.	*Pérez Díaz.*
Villarrubia.	*Roldán.*
García Prieto.	*Alemany.*
Molina.	*Alba.*
Mora.	*Ulled.*
De Francisco.	*Elola.*
Del Toro.	*Del Río.*
Cordero (D. Manuel).	*Ansó.*
Díaz Fernández.	*Aldasoro.*
Feced.	*Vidarte.*
Rubio.	*Besteiro.*
Nistal.	*Manuel Marraco.*
Cañizares.	*Camara.*
Piñuela.	*Rey Mora.*
Redondo.	
Cabello.	TOTAL: 162

He aquí, ahora, el nombre de los diputados que votaron en contra de la deportación, y que, aunque no pudieron lograr sus humanos y justos propósitos, merecen ser premiados con un recuerdo imperecedero.

DIPUTADOS QUE VOTARON EN CONTRA

Arauz.	*Layret.*
Crespo.	*Niembro.*
Castelao.	*Soriano.*
Barriobero.	*Sediles.*
Tapia.	*Franco.*
Gomáriz.	*Balbontín.*
Botella.	*Antonio Jiménez.*
Ortega y Gasset (E.)	*Angel Samblancat.*
	TOTAL: 16

Todo Estado tiende a la tiranía

La experiencia nos ha demostrado siempre, que cuando nuestros revolucionarios llegan al Poder, invocan las razones de Estado, emplean los métodos policíacos y consideran la justicia como un arma de la cual pueden abusar contra sus enemigos. Si por casualidad, nuestros socialistas parlamentarios llegasen al Poder, pronto habían de convertirse en dignos sucesores de la Inquisición y del antiguo régimen. SOREL

(«Reflexiones sobre la violencia»)

Nada más elocuente que los hechos para demostrar la exactitud de las reflexiones que hace Sorel en su libro.

Sabemos que la base sobre la que se mantiene todo Estado es la violencia. Si mañana, no ya el partido socialista parlamentario, sino los mismos sindicatos siguiendo las prédicas de los sindicalistas que consideran a los sindicatos como suficientes a sí mismos para conseguir una nueva sociedad, al constituirse en Poder, al formar un Comité Central, Comité Ejecutivo, Comité Federal, o como quisiera denominarle al grupo de trabajadores sindicados que, nombrados por las Federaciones Regionales habrían de formar el gobierno obrero, se vería precisado inmediatamente de constituirse en ayudarse de la fuerza para sostener su mandato.

Conseguida la elevación al Poder de la fuerza obrera por medio de un acto de conquista, como es lógico en toda conquista, se vería precisado a conservarla por los mismos medios que la había tomado y como éstos tenían que ser violentos, pues la burguesía, es lógico también suponer, no se dejaría arrebatar así como así su predominio, su capitalismo y su poder estatal, hay que sacar la consecuencia que el advenimiento de un Estado sindical, u obrero, o como quiera llamársele, serían las armas de guerra las que hablaran más elocuentemente que las doctrinas y los principios de armonía entre los humanos de buena voluntad.

Y no es que rechace este advenimiento proletario que como toda conquista inmediata contra el capitalismo y los partidos políticos estatales forzosamente han de ser cruentamente violentos, no; lo que quiero decir, es que una cosa es conquistar mejoras políticas o económicas indispensables para la vida animal y otra cosa es saturar estas conquistas con doctrinas libres, necesarias para el espíritu que es el vehículo conductor de las masas educadas y educándolas para la transformación del carácter de la sociedad en que vivimos para que oficie de transformadora en una sociedad libre.

Porque si los sindicatos se constituyen en Poder sin más potencialidad que su carácter de reinvidicaciones económicas y sin más espiritualidad que la varia que llevan en sí los componentes heterogéneos que forman las distintas fuerzas sindicales, el acto de fuerza que realice el organismo central nacional, por el cual se apodere del Poder, no pasará de ser el hecho de fuerza de un poder más, que considerándose fuerte para apoderarse de los destinos de un país, si no para gobernar en burgués, sí para realizar un cambio de circunstancias donde se altere el orden de los factores, no en el sentido de subvertir el orden social haciendo nuevos burgueses de obreros y nuevos obreros de los que fueron burgueses, sino estableciendo el axioma igualitario del que quiera comer que trabaje.

Pero esto, repito, no es suficiente, no para ahí el conformismo del obrero, sobre todo de los núcleos que siempre han pretendido dar una espiritualidad a su clase, creando entre los trabajadores grupos selectos en capacidad y deseos para educar a sus compañeros haciéndoles ver el imposible de sus reivindicaciones integrales, si no conseguían arrancar de la animalidad humana el instinto malo que influye sobre las malas acciones, haciéndole vencer por el sentimiento de humanidad y justicia que nos lleve a ser dueños de nuestros actos, haciéndoles directrices de cuanto nos proponemos en el sentido de elevación espiritual, que es lo que necesitan las masas para crear individualidades que en ningún momento puedan dejar de serlo, como cabezas de movimientos reivindicadores, justos y espirituales.

MAURO BAJATIERRA

Leyendo, cortando y pegando

Riego, comunista

«En el restaurante de un cabaret céntrico se reunieron esta noche, en comida íntima, los periodistas madrileños que fueron encarcelados durante la Dictadura.

Al terminar el banquete, los comensales pidieron a la orquesta que interpretara el Himno de Riego, y a ello se opuso el dueño, alegando que es monárquico.

Esta actitud determinó el disgusto de los concurrentes, que fueron a denunciar lo ocurrido al ministro de la Gobernación.»

Como se ve, el dueño de ese cabaret monárquico, para que el cabaret estuviese más en carácter, debió creer que Riego era de la F. A. I., y le puso el veto.

¿Y qué diremos de los periodistas? Que no pasan del 45, que es cuando se escribió el Himno de Riego.

Como ese se darán muchos

Dicen de El Ferrol:

«Anoche, cuando los republicanos afiliados a la «Orga» se disponían a conmemorar el aniversario de la primera República, un numeroso grupo de elementos extremistas se congregó frente al local, impidiendo que se celebrara el acto, haciendo ruidosas manifestaciones contra el ministro de la Gobernación por la salida del «Buenos Aires».

Los más exaltados penetraron en el local, rompiendo los cristales. Las fuerzas de seguridad disolvieron los grupos.»

Aquellos polvos injustos dan estos lodos. ¡Y lo que te rondaré, moreña!

Los intereses creados

Palabras del ministro de Justicia:

«Esta noche — añadió — salgo para Ronda, y desde allí me trasladaré a Málaga, para dar mi anunciada conferencia acerca de *La justicia en España*.»

¡*Guerra*, gracias!

Habiendo sido otra vez denunciados y recogidos, advertimos a nuestros lectores que si esta racha persecutoria contra "El Luchador" continúa, nos será difícil sostenernos económicamente. Vamos a recogida por número.

Costó mucho sacarlos, porque estaban *enchufados*.

El ministro afirma

Ese ministro que afirma es el de la Gobernación, y afirma de esta guisa:

«Con los datos que tengo a la vista, puedo afirmar que respecto a Figols no figura antecedente escrito, ni referencia a ninguno verbal que demuestre que los obreros de Figols han acudido jamás ni al Ministerio de Trabajo, ni a la Delegación del Trabajo de Barcelona, ni a ninguno de los instrumentos que tiene el Estado para arreglar estas cuestiones en demanda de su intervención. ¿Qué significa esto?»

Pues sencillamente, señor ministro, significa que los obreros que lo son de verdad no quieren dar beligerancia a ese enjambre de parásitos que ha criado la República, que llevan el hambre atrasada y que satisfaciéndosela acabarán con el último régimen.

Los filibusteros de la República

Cuantos pretendían la autonomía de Cuba eran filibusteros para los buenos patriotas. Cuantos han pretendido después la autonomía de Cataluña eran separatistas para los buenos patriotas. Ahora para los buenos republicanos, todos los atracos los cometen los sindicalistas. La policía así lo cree, así lo entiende y así lo aceptan los buenos patriotas de la República.

He aquí lo que se dice en una nota dada por la policía de Madrid y publicada por la Prensa:

«Esta tarde han sido puestos a disposición del Juzgado correspondiente cuatro detenidos más, complicados en el atraco ocurrido días pasados en el domicilio del abastecedor señor Velasco, en la calle de Santa Clara.

La policía ha redactado un extenso atestado en el que se hacen constar las inexactitudes en que incurrió el chofer que condujo a los atracadores, y se añade que de las gestiones realizadas por los agentes policíacos se deduce que el atraco debía haber sido fraguado y cometido por individuos afectos a la C. N. T.»

Y esto es sencillamente infame, aunque de ello no protesten los elementos solventes y responsables de la Confederación.

El Cordero teme por la pesebrera

El rey de los enchufistas ha dicho, entre otras cosas, en una conferencia dada en Palencia:

«Defendió el voto de la mujer. Dijo también que la disolución de las Cortes actuales sin que terminen su cometido sería la ruina inminente de la República y de España.»

Y siendo tan trabajadoras las pobrecitas Cortes, ¿por qué han de ser disueltas?

Además hay que tener en cuenta que se trata de la muerte de la República, de la ruina de España y del desenchufe general. ¡Terrible, chico, terrible!

BATURRILLO

El hambre y la acción campesina

Leemos:

«En el pueblo de Asin, treinta y un vecinos, llevando diez y siete yuntas y aperos de labranza, invadieron la finca rústica propiedad de la viuda de don Joaquín Asin Campos, de extensión cuarenta fanegas, y comenzaron la roturación y luego la siembra.

Fueron sorprendidos por la Guardia civil del puesto de Farasdués, la que les intimó a la cesación de los trabajos, siendo desobedecida.

Tenían sembradas cuatro hanegadas. Trátase de un pleito viejo en el que el pueblo disputa a la familia Asin la posesión de dichas tierras, creyendo son de propiedad comunal.»

«Huelva.—En el pueblo de San Bartolomé, de esta provincia, celebró una reunión el Sindicato Agrícola, acordando proceder rápidamente al reparto de tres grandes fincas pertenecientes a este término municipal. El sábado por la mañana todos los obreros agrícolas salieron del pueblo, acompañados de enorme gentío, y se dirigieron a las fincas designadas para efectuar el reparto.»

«Sorbas.—Se han reunido las fuerzas vivas de la población, acordando dirigirse al Gobierno en demanda de socorro ante la tristísima situación de hambre y miseria por que atraviesa este desgraciado pueblo. La situación ha llegado a adquirir tal gravedad, que las autoridades creen que, de seguir en este estado, pueden ocurrir sucesos desagradables.»

¡TRABAJADORES ESPAÑOLES, AUXILIAD A VUESTROS COMPAÑEROS PRESOS Y DEPORTADOS!

Joaquín Aznar en peligro

Para el día 29 está fijada la vista que se sigue, *después de entrar plenamente en la amnistía concedida por la República*, contra nuestro compañero Joaquín Aznar.

No es necesario recordar los hechos, que todos sabemos. Sólo basta decir que la continuación del proceso contra nuestro camarada es una monstruosidad sin nombre que están cometiendo estos sedicentes republicanos. Aznar, reo de un complot contra Primo de Rivera y contra el rey, es llevado a los Tribunales por la República, que pide contra él pena de muerte, mientras ha hecho ministros a otros por parecidas causas.

Se trata únicamente de inutilizar a Aznar, como se va inutilizando a todos los más activos militantes. Los obreros españoles han de comprenderlo así y de oponerse con todas sus fuerzas a que semejante monstruosidad tenga efecto.

El Comité Nacional pro presos ha hecho un llamamiento a todo el proletariado de España a favor de Joaquín Aznar. Es preciso que los trabajadores españoles no le abandonen y no permitan que una nueva iniquidad se consuma.

Ministerio de Educación, Cultura y Deporte

Movimiento obrero y anarquista español

Los Comicios de la C. N. T.

CONGRESO DE LA FEDERACION COMARCAL DE AGRICULTORES DE JEREZ DE LA FRONTERA

Sobre el tema «¿Cómo organizaríamos la producción agrícola?», que como ya dijimos se aceptó la ponencia de los campesinos de Paterna de Ribera, vamos a explicar su síntesis orgánica.

Es esta: la de respetar tres distintas formas de producción.

1.ª La de aquellos que quieran trabajar individualmente o con su familia.

2.ª La de otros que se agrupen con unos cuantos afines y quieran trabajar como a especie de Comuna.

3.ª La de explotación municipal o sindical, esto es colectiva.

Nombramiento en el Sindicato de un Consejo de Producción Agrícola, que abarcará las distintas ramas de la producción.

Tener componentes este Consejo, de delegados nombrados (también en el seño del Sindicato), de los productores individuales, de los comunales y de los municipales. Desde luego, nombrados equitativamente según la importancia y preponderancia de las tres modalidades.

Cada explotación sindical tendrá su Junta, celebrando estas Juntas asambleas para controlar y establecer intercambios en el orden de la producción. El Consejo de Producción será como el directivo en estas asambleas, en las que se ventilarán cuestiones de las distintas profesiones, e igualmente sobre la ayuda que recíprocamente habrán de prestarse unas explotaciones a otras, e igualmente éstas a las Comunas y a los individuos, aunque a estos últimos ya con un carácter interesado, puesto que se les valorizará el servicio prestado, cobrándolo luego el Consejo de Producción en especies.

Los Consejos de Producción celebrarán Congresos comarcales, regionales y nacionales (corto rápido para no ser extenso). También esta ponencia cree el nombramiento de los Municipios libres en los Sindicatos de la localidad, y que éstos se encarguen en un todo con el consumo, higiene, cultura, etc. Hace resaltar la necesidad de un Consejo de Economía compuesto por los Consejos de Producción Industrial y Agrícola, por el Municipio libre y por la Federación local (si la hay, si no no hace falta, porque es prueba de ser pueblo pequeño, y en éstos se organiza todo mejor).

Para hoy:

Acerca del tema que trata de crear unas bases generales para la comarca, se ha acordado que los distintos pueblos a ella adheridos manden unas bases generales al Consejo comarcal, y éste, estudiándolas todas, hará unas entresacadas de todas ellas. Si éstas que presente el Consejo a la consideración de los Sindicatos, son aprobadas por éstos, entonces se procederá a ponerlas a discusión con los patronos en todos los pueblos a la par. Como para que acepten estas bases se precisará de una huelga, pues ésta durará mientras tanto en todos los pueblos que las hayan presentado y no sean firmadas. De aquí que evitaremos tan continuas y desarticuladas luchas.

* * *

Del socorro a transeuntes, ya que éstos han hecho en su mayoría un oficio, abusando de los sentimientos solidarios de las organizaciones, se ha acordado para impedirlo, que cuando salga de un Sindicato un compañero se le entregue un volante (como aun no hay los suficientes carnets) en el que se anotará la cantidad que se le entrega, poniendo la firma y el sello de la organización. Llegando a tres socorros no secundándole a menos que sean casos de persecución, para lo cual ya se encargan los Comités pro presos.

* * *

Como por estas campiñas en el verano la mayoría de los segadores son de la provincia de Málaga y éstos son contratados allí estúpidamente por manijeros que comercian con su sudor, y luego ya aquí dichos manijeros crean un pugilato rebajando salarios y destajos; por esto se ha acordado que este año se quitaran estos intermediarios.

Los Sindicatos de aquella provincia se pondrán en relación con los de esta y ya éstos pedirán los segadores que hagan falta en cada localidad, por lo que habrán de pagarles el mismo precio y condiciones que a los de esta comarca. Se impide así que abusen los intermediarios y también el pugilato por trabajar rebajando el salario.

El carnet de la C. N. T. será indispensable.

* * *

Tomáronse algunos acuerdos más de reducida importancia y ya casi de cuestiones locales, y otros de ratificación a lo ya acordado, como es la cuota de cinco céntimos por afiliado por una sola vez para propaganda, acordado en el Congreso de la Confederación Regional del Trabajo de Andalucía, y que aun no se ha puesto en práctica.

Se trató también del acuerdo del Congreso Nacional, de dar tres pesetas por confederado para el periódico «Nacional», órgano de la C. N. T., y esto se vió en la imposibilidad de llevarlo a la práctica, al menos en esta región.

Se cerraron las tareas de este Congreso con un mitin de clausura en el que tomaron parte Juan Galán, Manuel Rodríguez, Miguel Martínez, M. García Román, Miguel P. Cordón, Diego Martínez y Rodríguez Zaragoza, delegado de la Regional. Presidió José Ballesteros.

Ahora, camaradas delegados, lo que hace falta es informar detalladamente a los respectivos Sindicatos y tratar de llevar íntegramente a la práctica los acuerdos aquí tomados. Tengamos entendido que sólo así es como podemos hacer una fuerte organización, no ya para el presente, sino también para el futuro.

PANI FICADOR

Desde Vizcaya

El día que escribo estas cuartillas, no teníamos los trabajadores prensa con dignidad para leer, porque ni EL LUCHADOR, «Solidaridad Obrera», ni «La Tierra», no habían llegado a Vizcaya.

Nunca creí que los sapos pudieran aventajar a los libres en su carrera, pero ese día, los sapos de la Prensa de Empresa, fueron los únicos que llegaron a esta región.

«Heraldo de Madrid», venía tocando la trompeta de la fama en honor de la doncella con gorro frigio, es decir, venía «hinchando el perro», rememorando los «sangrientos sucesos de Bilbao», que hacía ya diez y siete días habían ocurrido.

En un croquis embadurnado, tal vez por algún guerrero estratega de esos que han solicitado el retiro o les han retirado con la paga correspondiente (para bien de la economía nacional), y que andan por ahí a la caza de empleos, haciendo la competencia a los que están en ellos, prestándose a hacer servicios por menos salario, señala, con polígonos irregulares, círculos, rectángulos y monigotes, los sitios donde según él culminaron los sangrientos sucesos, y también señala con un «Yo» el sitio desde el cual, en medio de la confusión y el pánico, oyó desde sitios diferentes los gritos de «¡Viva el rey! ¡Viva Cristo rey! ¡Asesinos! ¡Canallas, tiran desde arriba!»

Los que han leído «Heraldo de Madrid» y visto el croquis, habrán pensado y creído que en Bilbao han temblado las esferas y ha estado a punto de iniciarse el apocalipsis mundial. Tal es la información retorcida y desnaturalizada de esa Prensa burguesa que a diario vierte sobre la conciencia de los trabajadores el veneno de la mixtificación, del que se aprovechan los amos para tenerlos sumisos y matar en ellos el espíritu de rebelión contra sus injusticias.

Los últimos sucesos de Bilbao, ocurridos el domingo 17 de enero, tuvieron su origen en un mitin celebrado en el Frontón Euskalduna por los elemetnos tradicionalistas reaccionarios, y, por consiguiente, contrarios al avance de las ideas modernas. El mitin transcurrió sin incidentes dignos de mención; a su salida, las calles anchas resultaban estrechas para contener la muchedumbre; unos cuantos jóvenes que se reunen de improviso, que cantan la Internacional y un fanático de ideas contrarias que dispara su pistola sobre ellos, mata a uno, y hiere gravemente a dos que también murieron. Después el pánico, la consiguiente algazara callejera y algunos heridos más.

En ese día, los socialistas políticos publicaban en «El Liberal», de Bilbao, una nota en la que decían:

«Ante los rumores de huelga general (para el día 25) es necesario no dejarse sorprender por la osadía malévola de una minoría; cada afiliado a nuestra organización debe cumplir con serenidad su deber, sin dejar en entredicho la dignidad sindical a que nos debemos y de cuyo cumplimiento tomaremos buena nota.»

Ni Carlos Marx, ni Engels, dando órdenes desde Londres a los socialistas franceses, cuando la Comuna de París (3 de abril de 1871) de que «no se comprometieran en nada y dejasen obrar a los republicanos», lo hacían mejor que los socialistas políticos, sus discípulos de sesenta y un años después.

Terminados los sucesos del día, los pescadores de río revuelto aprovecharon la ocasión para demostrar su inconsecuencia y su habilidad de táctica político-societaria. La U. G. T. hizo circular por la noche una nota, aconsejando a los obreros que al día siguiente hicieran huelga general por veinticuatro horas y asistieran a la manifestación de duelo por el sentir de las víctimas, organizada con todas las de la ley y presidida por las autoridades civiles y militares, Comisión gestora de la Diputación y representantes de las agrupaciones políticas de izquierdas.

Frente al Ayuntamiento terminó la manifestación. El secretario del gobernador aconsejó a los manifestantes que se disolvieran pacíficamente, prometiéndoles que se haría justicia... y hasta otra vez, que a las plañideras políticas se les presente ocasión de simular dolores que no sienten.

Los Sindicatos de la C. N. T. acordaron publicar un manifiesto sincerándose de su actuación frente al proceder de los socialistas políticos; cuando estaba en máquina, un individuo del «Comité Paritario», se personó en la imprenta (según manifestación del impresor), se llevó un ejemplar, lo presentó a un socialista que ha dejado de ser *sopletero* en la fábrica para ser concejal y funcionario de la novísima «Delegación del Trabajo», éste dió aviso al Gobierno civil de que en Baracaldo «se imprimía una hoja clandestina que atacaba al régimen y al gobernador».

Cuando la Comisión firmante fué a recoger los ejemplares que la ley determina presentar para su publicación, se encontró con que la policía los había secuestrado. Al pedir satisfacción en el Gobierno civil por tal medida, se les dijo que, en efecto, el manifiesto había sido recogido, que podría publicarse porque nada había en él que fuese delictivo, pero que tenían orden de no permitir la publicación de ninguna hoja «hasta nuevo aviso».

Al día siguiente, «El Liberal», de Bilbao, decía: «Ha sido recogida una hoja clandestina firmada por la directiva del Sindicato El Yunque de Baracaldo, en la que se censura duramente a los ministros socialistas.» Nosotros hubiéramos añadido: «... y con los socialistas y la Inquisición... Chitón.»

Entendiéndolo así, nada decía el manifiesto que pudiera molestar a sus excelencias. Manifestar el sentir por la muerte de las víctimas que cayeron en la calle, no por defender los intereses genuinos de la clase obrera (*de su clase*), sino por defender los intereses políticos de los que los explotan y engañan; decir que lo único que la clase obrera tiene que agradecer a los socialistas políticos es el haber gastado el tiempo en el Parlamento en discutir, conseguir y aprobar esa ley fúnebre que tiene la virtud de unir los cuerpos de los trabajadores después de muertos y el defecto de disgregarlos, de desunirlos, mientras tengan vida, de sembrar entre ellos el confusionismo para que no se coaliguen fundiéndose como clase y se determinen a luchar y vencer a sus explotadores; decir que la clase obrera no tiene necesidad de ese repugnante séquito de leyes, reglamentos orgánicos, Comités Paritarios, Jurados Mixtos, Delegaciones del Trabajo, de que tanto gustan los socialistas políticos, porque todo eso es un semillero de cargos, de enchufes, de intermediarios y funcionarios con grandes pagas que viven de intervenir en los litigios que surgen entre patronos y obreros como los matarifes viven de sacrificar corderillos; decir que mientras la crisis de trabajo va tomando proporciones aterradoras, que mientras millares de trabajadores se pasean por las calles con los brazos cruzados y la frente humillada pidiendo pan y trabajo; decir que mientras el hambre roe a España y compromete la tranquilidad de todos sus habitantes, nuestros políticos, socialistas, republicanos, radicales, progresistas, conservadores y todos los emboscados de la reacción que también se llaman socialistas y republicanos, se ocupan en los Municipios, en las Diputaciones y en el Parlamento de todo, de todo, menos de las necesidades del pueblo, decir esto, no es molestar a sus excelencias los ministros socialistas. Es decir una gran verdad, y si la verdad es amarga para los que viven a costa de los trabajadores, nosotros no tenemos la culpa de que la verdad no sepa mejor.

AQUILINO GÓMEZ

Baracaldo, 1932.

Desde Alcampel (Huesca)

Que echen todas las campanas al vuelo; que todos los instrumentos musicales llenen el aire con sus notas alegres. Así es de grande la alegría que rebosan los esqueletos de todos los trabucaires acaudillados por la «fiera negra» que, como una amenaza, se cierne constantemente sobre nuestra cabeza.

Y no es infundada su alegría; sobrados motivos tienen para estar alegres, puesto que el Sindicato Unico de Trabajadores, el cual era su obsesión, acaba de ser clausurado. Pero aun no ha sido tan completa su felicidad como ellos esperaban. ¡No, fantasmas de la evolución, aves de rapiña, que esperáis, silenciosos, agazapados cual felinos, el momento propicio para sepultar vuestras uñas, impulsadas por el odio, en la carne inocente de los camaradas más destacados! Vuestras venenosas palabras de: «Que los lleven a la cárcel», que, cual silbidos de serpiente, e impregnadas de todo el virus venenoso que es capaz de atesorar vuestra masa encefálica, no han encontrado en esta ocasión el eco que vosotros esperabais.

Esa carne palpitante, que quiere vivir porque la Naturaleza le ha dado derecho para ello, y que vosotros quisierais sepultar en el fondo de una lóbrega mazmorra, para que se pudriera lenta y horriblemente, aun pasea por la calle, rugiente como león enjaulado, pugnando por deshacerse del nudo que rodea su cuello, amenazando ahogarle moral y materialmente.

No coaccionéis; no hagáis alardes de fuerza, pues. ¿Y si algún día la oveja, que jamás osó levantar la cabeza, se rebela contra sus tiranos, contra los parásitos, que viven del sudor de su frente castrándole el cerebro de forma que resulte un objeto inofensivo y manejable? ¿Si se rebela, repito, y toma ejemplar venganza destruyendo todo obstáculo que se oponga a sus ansias de libertad? ¿A quién procesará esa justicia que, cual goma elástica, se estira y encoge a gusto de sus administradores? ¿Volvería a ocurrir lo de Castilblanco?

El atropello de que ha sido objeto nuestra organización demuestra bien a las claras que las autoridades republicanas, en vez de procurar que no surjan conflictos, ponen especial empeño en presentarse enérgicas a los ojos del pueblo, convirtiendo a España, poco a poco, en un cementerio.

El día 3 del corriente, y a eso de las seis de la tarde, penetraron en el local del Sindicato un delegado del Gobierno, acompañado de una pareja de Guardia civil, manifestando que venían con orden de registrar los libros y obrar en consecuencia. El camarada presidente les enseña los libros de actas y contabilidad, sentenciando después el delegado, que el Sindicato queda clausurado; el presidente protesta y el delegado contesta que lo reconoce, pero...

Así es que queda clausurado el Sindicato, reconociendo el delegado que no había motivo para ello. ¿Qué órdenes obedecía?

¿Es que se cree el señor gobernador que clausurando los sindicatos logrará acallar el grito de rebeldía que pugna por salir de miles de gargantas? Me parece que por esta vez le va a salir el tiro por la culata.

Y a los cavernarios del pueblo les aconsejo que se harten de alegría, pero que no olviden el adagio: «A cada puerco le llega su San Martín.

Esta semana sólo nos llegó medio paquete de novela, o sea quince. EL LUCHADOR llegó todo; «Tierra y Libertad» y «Cultura y Acción», de Zaragoza, no nos han llegado; no sabemos las causas.

J. LEÓN

Alcampel, 5-2-1932.

Desde Oviedo

La Federación Local de Sindicatos Unicos de Oviedo (C. N. T.) desea relacionarse con las federaciones locales y comarcales de España, adscritas a la Confederación Nacional del Trabajo.

EL COMITÉ

Dirección: Nueve de Mayo, 5 (antes Naranco), Oviedo.

(Se desea la reproducción en toda la Prensa confederal y anarquista.)

Desde Segorbe

¡Compañeros! Muchas son las veces, y en diferentes formas, que os hemos invitado a que vinierais al Sindicato para discutir y solucionar la crisis de trabajo y de pan que cual losa pesa sobre vuestros hogares; ha transcurrido el tiempo y no habéis tenido la decisión de pasar los umbrales de nuestro local social, y tampoco por otros medios habéis solucionado vuestro crónico paro forzoso; en cambio la burguesía hace trabajar hasta once horas (fábrica de aserrar de Juan Cebrián), en la mayoría de los talleres; y las fábricas están regentadas por criaturas menores de catorce años; los forasteros suplantan por 3'50 ptas. en los trabajos a los obreros de Segorbe, y también, mientras vosotros estáis meses sin ganar un salario, tenemos quienes no se conforman con trabajar seis días a diez horas, que también los domingos trabajan. Además de todo esto hay quienes cobran del Estado un buen sueldo y han suplantado en algunas oficinas a los auténticos obreros, y otros tienen salarios en tres o más ocupaciones.

Nosotros consideramos que con nuestra unión haríamos cumplir lo que sobre la cuestión social se ha legislado, pero desgraciadamente, como el Sindicato no cuenta con el esfuerzo y la ayuda del pueblo que sufre, que trabaja y que no come, es por lo que toda esa taifa de esbirros, señoritos, vagos, jesuítas, enchufistas e invertidos, nos insultan, nos maltratan y se nos burlan.

Ya veis con qué sencillez se podría solucionar un problema que en Segorbe se hace crónico por la cobardía de los eternos productores.

Nosotros, camaradas, os invitamos a que reflexionéis detenidamente vuestra situación, y si veis que el hambre que pasáis es justo y sabroso, continuad aislados y decid como dicen los rastreros de «Don Julio»: «Los del Sindicato son unos vagos porque viven de una subvención de los frailes jesuítas»; pero si tenéis algo de hombres y estáis dispuestos a dar su merecido al sistema capitalista que es el que os niega lo más imprescindible para poder vivir, venid al Sindicato, que aquí todos los parias del trabajo sabremos poner a raya a ciertos chacales que, a pesar de robar cinco y seis reales por cada obrero y por día, aun piden nuestro exterminio en nombre del lema de su bandera, «Libertad, Igualdad y Fraternidad».

Si os parece, obreros de Segorbe, que nuestra actuación no colma vuestros deseos o aspiraciones, decidlo, y dejaremos el paso expedito para que entre todos podamos solucionar este pavoroso problema de hambre y de miseria, cosas ambas que les causa risa y alegría a la *troupe* de cobardes que se reunen en cierta tienda.

Las víctimas del capitalismo o de la injusticia social no deben esperar nada del Gobierno, pues éste es opresión y tiranía.

UNO DE LA JUNTA DEL SINDICATO

República de Trabajadores

Los trabajadores de la República están demostrando que lo son realmente.

El otro día el muy largo y poco caballero insistió en su tema, cual es, el de la necesidad de que estas Cortes, nombradas para elaborar una Constitución, laboren, además, todos los latifundios de Andalucía y Extremadura. Nosotros creemos que tiene razón el más largo que caballero. Y nos basamos para creerlo así, en las siguientes noticias:

«El Pleno de la Comisión de Responsabilidades no pudo reunirse ayer por no acudir suficiente número de diputados para tomar acuerdos.»

* * *

«En vista de esto, se vota la causa undécima tal y como está redactada; pero como no hay número de diputados suficiente, la votación no es válida.

Se suspende este debate, se fija el orden del día para la sesión del martes y se levanta la de ayer a las nueve.»

La cuestión es ir chupando del pote, hasta el día que terminen estas Cortes que será el día del juicio final, como ellas hayan de acordar que se elijan otras.

Acción librepensadora

DESDE ESPLUGA DE FRANCOLÍ (TARRAGONA)

Camaradas de EL LUCHADOR: Salud.

En fecha 28 de enero se hicieron dos uniones civiles con música y llenándose la Plaza Mayor de gente y entre ella también se encontraba la que esto escribe, enterándome de la mucha ignorancia que reina aún. Oí algunos que decían que los novios iban a bailar por las calles; otros que aquello era tirar un plato en el aire, juntándose, y santas pascuas. Oí también, que no podrían vivir bien por falta de ceremonia religiosa, y añadían aún que a ellos les daría mucha vergüenza casarse civilmente. Bien, todo es cuestión de pensar.

Yo soy tan ignorante como los que allí estaban, pero ¿creeréis que me entró mucha tristeza, y al mismo tiempo mucha rabia? ¿Por qué? — diréis vosotros —. Sencillamente, porque mi pensar es de otra manera, mi cerebro no es hipócrita, no tiene nada de fanatismo.

Yo dije algunas palabras como las siguientes, repitiendo, es decir, contradiciendo lo que había oído y poniéndoles otro ejemplo a las palabras mal dichas por toda aquella gente.

Primero: ¿Bailar los novios por las calles? ¡Cuándo se ha de ir a estos actos con el corazón y el orgullo de todo hombre y mujer que hacen la cosa mejor hecha de su vida!

Segundo: ¿Tirar un plato al aire y juntarse? Esto es una barbaridad; al contrario, esto de unirse civilmente es una cosa que tendríamos que hacerla todos por ser un paso más hacia la despreocupación moral y otro para llegar a la unión libre.

Tercero: ¿Que no vivirían bien por falta de las palabras de un cura? ¡Qué otra tontería! ¡Como si en el mundo todo fuera una balsa de aceite, en la mayoría de los que están casados por la Iglesia! Hay muchísimos matrimonios que viven mal, muy mal, y principalmente los que están metidos en la iglesia y sus confesonarios. Estos tienen el verdadero infierno en su casa. ¿No te acuerdas ya, hombre o mujer, de lo que te dijo el cura? No, se ha olvidado y maldito el caso que se hace de aquellas palabras.

Cuarto: ¿Da vergüenza el ir a la casa del pueblo para casarse? Pues debéis saber, que la vergüenza la habéis de guardar para otras cosas que no estén bien hechas y no ir a la iglesia, pues sólo se va por vanidad y no por devoción; sólo se va para tapar la hipocresía.

¡Espluga, creí que eras más formal; creí también que el que tiene devoción no veía más que aquello y el que cree que es ideal sea ideal perfecto! Mas, me he engañado, oyendo hablar a las personas, viendo también que hay muchísimos que son de donde sopla el viento.

A mi entender, las personas no han de tener más que un ideal y no tantos como encuentren en el camino. En Espluga, por desgracia, me parece que de uniones civiles se harán muy pocas, por la causa antes dicha y luego porque las jóvenes, si no van a la iglesia y mucho más si no se casan, no conciben vivir con el que ha de ser su marido. Primero tienen que pisar la casa de Dios y principalmente ver al cura. En fin, en Espluga no hay una idea fija, sólo hay algunos hombres que la sienten, pero tan pocos que podrían contarse con los dedos.

Mujeres de Espluga, yo os pido que no leáis lo que no os da provecho ni os sirve para nada. Tomad otros libros, donde encontraréis la verdad de la vida, las cosas buenas que tiene la Naturaleza, que a ella debemos toda nuestra existencia. Dejaos de preocupaciones que ya son demasiado viejas.

UNA MUJER

DOS UNIONES LIBRES EN BUJALANCE

En los días 7 y 8 de los corrientes, tuvieron lugar en Bujalance dos uniones libres que fueron muy concurridas por parte de la clase trabajadora, quienes les tributaron a los amantes su más entusiástica y cordial aprobación por el acto que habían realizado tan en pugna con los mojigatos de la rutina.

No cito los enlaces efectuados civilmente por ser cosa muy generalizada en dicho pueblo y por apartarse un tanto de la aspiración dominante en los libertarios, de rehuir totalmente todas las trabas que dificultan nuestra marcha hacia una sociedad más en armonía con la justicia y la naturaleza.

JUAN PÉREZ

10-2-32.

(Sin duda por olvido, nuestro corresponsal no cita el nombre de las dos parejas unidas por los lazos del amor.)

Solidaridad internacional

PARA LOS OBREROS PRESOS Y DEPORTADOS DE ESPAÑA

Suma anterior. . .	2,258'92
Montataire. Enviado por Cascajares .	40'—
Limoges. Mediabilla	5'—
Marsella. D. Romo	5'—
Drancy-París. G. Voluntad, 57'25 pesetas; Pedro Moreno, 2'50; Varios compañeros, 10; Miguel Moreno, 2'50; Un parado, 1; Garde, 2'50; Infestas, 2'50; Calvo, 2'50; Ochoa-M., 1; Algar Martín, 2'50; Carrasco Blas, 2'50; Marx, 1'50; Guillén P., 3; Vinó, 2'50; Un Militante, 2'50; Egalite, 2'50; Llongos E., 0'50; Bragado, 1; Ambras, 1; Francisco, 0'25; López, 1; Juan, 1; Semiere, 1; Ramiro, 0'50; Gabriel, 2'50; Ruiz, 1; Alvaro, 1; Valero, 1; Marcel, 2'50; Petronilo, 0'50; Pilo Miguel, 1'50; Antonio, 0'75; Ermanded, 1; Un simpatizante, 1'50; Blas, 2'50; Vina, 1; Otra, 1; Justo, 1; Consuelo, 0'50; José Sánchez, 2'50; Tomás Moreno, 5; León Algar, 10; Cleto, 2; R. R., 2'50; V. López, 1'25; Pelayo, 2'50; total envían . .	150'—
Setenil. Juan Domínguez Morilla, 1; Fernando Ramos, 1; Fco. Aguilera Vilches, 1; Isabel Ortega Benítez, 0'50; José Molinillo Aguilera, 0'50; Juan Molinillo Morales, 0'50; Antonio Marín Camacho, 0'60; Leonor Cueto Gámez, 0'50; Un indeseable, 2'50; José Porras Jurado, 1; Fco. Porras Sánchez, 1; Miguel López Pimentel, 0'50; Miguel Ruiz Rivero, 0'30; Fco. Pérez Reina, 1; Sebastián Gutiérrez, 0'50; José Aguilera Vargas, 1; José López Andrade, 1; Diego Hernández, 0'50; Rafael Villergas, 0'50; Fco. Moreno, 1; Manuel Rodríguez García, 1; Un loco, 0'50; Dolores Domínguez, 0'50; Fco. Villalón, 0'50; Fco. Morales-Hijo, 1; María Gutiérrez Domínguez, 1; Catalina Ponce Linares, 0'50; Antonio Gutiérrez, 0'50; Un obrero, 0'50; Fco. Calvente Moreno, 0'50; María González Gamer, 0'50; Jerónimo Morales, 0'50; Antonio García Jurado, 2; Juan Parra Jiménez, 0'50; Diego Madriñán, 1; Sebastián Porras González, 2'50; Fco. Porras González, 1'50; Diego Peñas Porras, 1; Sebastián Linares Aguilera, 0'50; José Domínguez Porras, 1; José Linares Gutiérrez, 0'30; Sebastián Andrade Castaño, 0'30; Manuel Castillero, 0'50; Valentín López, 1; José Linares González, 0'20; Antonio Barriga, 0'25; Juan Marín Marín, 1; Antonio Ortiz Portales, 1; Rafael Pimentel, 0'50; Teodoro López Villalón, 0'50; Fco. Leotte, 1; José Linares Ortega, 0'50; José Aguilera González, 0'60; Antonio Guerrero Guerrero, 0'60; José Ortega Reina, 1; José Calvente Moreno, 1; Pedro Marín Morales, 1; Sebastián Fuenteral, 0'50; Manuel Camacho Lerma, 1; total	46'15
Barcelona. Un grupo del Ateneo de Cultura de la Barceloneta: X, 5; Un ferroviario, 25; Trotamundos, 2; Ferrer, 2; H., 0'50; Un baturro, 1; Un sastre, 0'50; J. Ortí, 1; R. Ortí, 1; Un rascacielos, 1; Cero, 1; Uno que se acuerda, 1; Flutón, 0'50; Ateneo, 0'50; Uno, 2; Otro, 1; Amorós, 1; Un pescador, 1; Morales, 1; Palanca, 1; J. Bizcarro, 1; Cuatro de la Campsa, 4; Progreso, 6; Muedra, 1; total	60'—
Peyriac. Marciano Muñiz	5'—
Rubí. Gregorio Benet	5'—
Vilaseca. J. F., 1; J. A., 2; José M. Canaldas, 1; Salvador Plaza, 0'50; total	4'50
Godall. De un grupo de compañeros.	13'—
Logroño. Villa Natura	50'—
Barcelona. Un grupo de trabajadores de la Catalana del Gas	14'55
Idem. Fernando Barbosa, 7; Domingo Trujillo, 7; José Bosch, 5; Jaime Serrat, 5; Juan Martínez, 5; José Palau, 2; José Saez, 1; José Sebastiá, 0'50; Floreal Bosch, 0'50; Natura Bosch, 0'50; total	33'50
Almazora. M. Zaragoza, 1; D. Grifo, 0'25; P. Gascó, 0'50; M. Galí, 0'25; F. Lopl, 0'50; J. Bernat, 0'50; J. Artero, 2; F. Cantavella, 1; J. Claramonte, 1'50; J. Balaguer, 1'50; J. Adsuara, 0'50; G. Zaragoza, 0'25; J. Casta, 0'50; J. Piñana, 0'50; J. Beltrán, 0'50; J. Artero, 1; V. Sifre, 0'15; V. Servera, 0'20; J. Ferrer, 0'20; J. Ventura, 0'20; V. Gali, 1; J. Monsó, 0'10; J. Plansell, 0'10; J. Pons, 0'10; P. Artero, 0'20; R. Ortiz, 0'25; Un mudo, 0'20; P. Mas, 0'50; Ortiz, 0'25; M. Piñana, 0'25; R. Beltrán, 0'20; B. Gil, 0'30; M. Pons, 0'25; Ortiz, 0'10; Ginés, 0'10; Aguilella, 0'25; B. Forcada, 0'15; V. Adsuara, 0'20; J. Claromonte, 0'25; R. Serrano, 1; J. Cuenca, 1; M. Pérez, 0'50; M. Adsuara, 0'25; total	20'50
Falces. Sindicato, 15; Un grupo de amigos, 11'80; total	26'80
Cañete de las Torres. Enviado por Eulogio Mayono Mayona	75'—
Castellar del Vallés. Grupo de Amigos.	36'—
La Torrasa. G. Mañana	4'—
Premiá de Mar. Aprestos reunidos: primera semana de esta recaudación, 21'15; segunda semana, 30'05; total.	51'20
Barcelona. Foch Nou, 1; Burgués, 2; Hortensia, 1; total	4'—
Sabatier. Constantino, 1'50; Manuel Noval, 5; Fermín Ruiz, 2; Manuel Pérez, 5; Manuel Martínez, 4; Eusebio Otero, 5; Cándido Faro, 2; Esteban Piquero, 5; Gabriel Martínez, 5; Benito Izquierdo, 3; Isar Viñuela, 6; Castañón Emilio, 10; José Bances, 3; Ginés Rubio, 1'50; Amalio López, 5; Cruz García, 10; Domingo Alonso, 10; Gaspar Andrés, 10; Joaquín García, 10; Amalia Gómez, 5; Solidaridad, 10; Una, 5; Incógnito, 10; Pedro Prior, 3; Martín Izquierdo, 1; José Fernández, 2; Adrián Martínez, 2; Benito Izquierdo, 2; Francisco Rubio, 3; total envían	70'—
Total general . . .	2,978'12

Ministerio de Educación, Cultura y Deporte

LA NOVELA IDEAL
RECREA, EMOCIONA, CONSUELA.
15 céntimos

TRABAJADORES ESPAÑOLES:
Ante la hora presente se necesita solidaridad, firmeza y valor

¡Deportaciones, no!

El Luchador

¡Deportaciones, no!

LA REVISTA BLANCA
EDUCA, INSTRUYE, CAPACITA
0'50 pesetas

Cronología social

27 febrero de 1833. Nace Luisa Michel, llamada por unos la *Virgen Roja* y por los reaccionarios la *petrolera*, porque fué de los que en los días de la *Commune* opusieron una línea de fuego al avance sobre París de las tropas prusianas. Nosotros la llamamos la buena Luisa por su bondad y revolucionarismo. Por los sucesos de la *Commune* fué deportada a la Nueva Caledonia, donde olvidando sus propios dolores, se dedicaba a animar a sus compañeros deportados y a educar a los hijos de los canacos. En 1880 una amnistía general la reintegró a Francia. La buena Luisa no tenía nada suyo y hasta lo que necesitaba para sí, lo entregaba al que consideraba más necesitado que ella. Luisa Michel escribió buenos libros de propaganda, siendo traducidos a varios idiomas *La Commune*, *El mundo nuevo* y sus *Memorias*. Murió a los setenta y dos años de edad.

28 febrero de 1848. Abolición de los títulos de nobleza en Francia. Los hombres de la revolución de febrero a fin de contentar a los que realmente la habían hecho, abolieron los títulos de nobleza que ya se habían abolido en la Gran Revolución de 1793, pero que se ostentaban nuevamente como volviéronse a ostentar al proclamarse emperador el más inútil y el más canalla de toda la familia Bonaparte, Napoleón III.

29 febrero de 1884. Llega a Ginebra la nihilista Bertina, evadida de la Siberia. Resulta inenarrable el vía crucis que tuvo que pasar para atravesar la grande estepa siberiana una mujer, con los obstáculos y los peligros que tuvo que vencer. Su fortaleza, en medio de la debilidad de su sexo, es algo tan inmenso, que no sabe una de qué manera expresarlo.

1.° marzo de 1886. Celébrase en París una importante conferencia anarquista. El conferenciante, Pedro Kropotkín, expuso de modo elocuente e irrefutable las teorías anarquistas, en medio de los aplausos del auditorio, compuesto no sólo de libertarios, sino de buena parte de periodistas burgueses. En correcto francés, y con la facilidad del hombre de talento superior y de amor entrañable a las ideas que profesa, logró no sólo conmover, sino convencer a sus oyentes de que no hay ninguna escuela política, ni religiosa, ni filosófica, ni científica que vierta más amor por la causa de la humanidad, por la causa del derecho, de la razón y de la justicia que la que simbolizan los principios libertarios. Un detalle elocuentísimo. Comentando el discurso de Kropotkín, decía «Le Temps», uno de los órganos conservadores republicanos: «Es la primera vez que hemos oído una exposición fundamental de la doctrina anárquica».

2 marzo de 1497. El célebre marino Vasco de Gama descubre la isla de Mozambique, terreno que se extiende a lo largo de la costa oriental, en el mar de las Indias. Los árabes, que en el siglo X habían ya ocupado la costa de Mozambique y construído en ella importantes ciudades, desde las cuales comerciaban con Arabia y la India, gracias a los buenos oficios de Vasco de Gama fueron echados de allí y desposeídos de sus sultanatos por la flota portuguesa, que llegó a aquellas insalubres playas con pretensiones de apoderarse de todo el país, cosa que no pudo lograr a pesar de los esfuerzos que para ello hicieron los misioneros dominicos y jesuítas, pues los naturales se resistieron bravamente y Portugal tuvo que contentarse con la costa.

3 marzo de 1522. Muere asesinado en Valencia el jefe de las Germanías, Vicente Peris. Cuando Hurtado de Mendoza, conde de Mélito, se posesionó del cargo de virrey, el elemento popular se negó a reconocer su autoridad; pero seguramente hubiera llegado a un arreglo a no ser por la resuelta actitud de la «Junta de los Trece» y especialmente de Peris y Juan Caro, que lograron excitar los ánimos hasta el punto de promover una verdadera sublevación contra el virrey, que se vió obligado a huir. Atacados después por las fuerzas de Hurtado de Mendoza, resistieron valerosamente, pero fueron vencidos. Conducido Peris ante el virrey, fué asesinado a traición por un grupo de nobles armados, y arrastrado su cadáver lo colgaron de una horca, decapitándolo después.

4 marzo de 1834. El Congreso de los Estados Unidos vota 150,000 francos a Morse, por su invención de la línea telegráfica a grande extensión.

SOLEDAD GUSTAVO

Barcelona a la vista

Los acontecimientos se suceden de manera tan vertiginosa que apenas queda tiempo para comentarlos todos. Barcelona es como un hervidero fascista, y aquí en la cárcel se advierte un dolor intenso por las deportaciones, por los hermanos atormentados de Andalucía, por todos los que padecen en este momento persecución de la República más inhabitable del mundo. Cuando se quiere protestar de una arbitrariedad surge otra peor. Cuando se cree agotada la inventiva de los gobernantes, salen éstos con otra demostración peor. Vean los inconscientes que ayudaron a consolidar la República con votos y baladronadas, lo que nos ha traído: un reguero de sangre. Pero lo peor de lo peor es la deportación, una deportación que puede ser la muerte cierta de los débiles de salud, una ejecución sin proceso, sin causa, sin más razón que la de consolidar unos cuantos enchufes, que eso viene a ser el régimen actual.

En el patio de la cárcel hay dos figuras que atraen la simpatía más vehemente: el hijo de Prieto y Claramunt, la madurez idealista que representa éste y la emoción vivísima que merece Prieto, condenado hasta en su hijo. Es este un muchachito de unos diez y siete años, que se ve abrazado constantemente por unos y otros, animado por todos nosotros, casi levantado en vilo por brazos entusiastas. Viviendo como vivimos apartados de la vida placentera, con el espíritu alerta, rodeados de coacciones e injusticias, esta efusión tan delicada y tan comprensiva por el jovencito conducido de cárcel en cárcel, es algo tan alentador, tan compensador, que reconforta aún en plena inclemencia moral; algo que califica la imbecilidad policíaca de Peiró llamando botarates a los buenos camaradas detenidos en la montaña.

Este hijo de Prieto, este minero adolescente y un poco pálido, con ojos abiertos y asombrados, este chiquillo que toma el sol en el patio, no merece por cierto ahora la tortura de la interviú. Basta que lo estrechemos contra nuestro corazón en nombre de todos los seres buenos, en nombre de los inservibles para la delación, que le demos un abrazo cálido, que no le hablemos de la maldad de la canalla enchufada, ni de sus alardes geniales. ¿Para qué envenenar más aún la vida que empieza entre tragedias si el propio hijo del minero ha de saciarse de ver miserables?

* * *

Ya vuelve Barcelona a caer en el régimen de puerta abierta a la mentira, a la violencia, a la delación y al terror. ¡Triste destino el de esta ciudad, víctima de arremetidas y furores, con períodos cortos de relativa, muy relativa y condicionada normalidad!

En quince o veinte años, Barcelona ha sufrido, en su estado llano, naturalmente, más que se sufre en diez invasiones imperialistas. Los tormentos y los asesinatos, las prisiones y destierros, las persecuciones brutales y refinadas, en las que intervino desde la autoridad con entorchados al vigilante, crearon una especie de costra impermeable; un fatalismo desesperado, aunque místico; un contentamiento y un silencio para el martirio que produce la más dolorosa de las impresiones. Cuando se observa, en fin, la frialdad glacial de Barcelona, rumorosa a ratos e indignada, se adentra en el ánimo un desasosiego que va haciéndose permanente, un eco de tragedia que guarda brío inédito y porvenir en potencia, pero que alcanza hoy por hoy una grandeza bárbara y desesperante por su silencio amasado con odio justo, paciencia ingenua y cansancio jadeante.

Pasaron ya para siempre los tiempos del acomodo privado, de la relativa emancipación individual, imposible hasta en principio, por el enlace de la vida de relación, más compleja cada día, maestra de la verdad irrefutable de que sin explotar al prójimo ha de carecerse de todo; pasaron los días, más próximos, de espejismo político, en los que se decía, sin la menor responsabilidad, que la vida solidaria del pueblo podía ser regida desde la altura política y mejorada mediante la obediencia.

Barcelona creó, al margen del Poder, el coro, la cooperativa y el sindicato. La política deshizo los tres anhelos, convirtiendo el coro en clientela electorera de taberna, la cooperativa en feudo de capital privado, el sindicato en cazadero de hombres dignos. Hizo más la política: se forjó un cuerpo de doctrina indígena, incongruente y mendaz, que trató de enfrentarse con la incongruencia y la mendacidad del centro político peninsular, consiguiendo la beligerancia a cambio de insinuar a los centralistas de Madrid la seguridad de que podían actuar aquí como en territorio colonial, matando a mansalva.

Los martirios de Montjuich no hubieran podido consumarse en Madrid, ni las leyes de fuga, aplicadas aquí en serie. A través del vaivén político, Barcelona, creadora y digna, se desangraba mientras los indígenas, convertidos en moros leales, reían bajamente al conseguir que fuera Barcelona la primera metrópoli policíaca de España. Aplastados a sangre y fuego los elementos amigos de la autonomía directa, quedaron los enchufados sobre la falsa autonomía de signo político, concedida por el centro, no conseguida por la periferia ni producto de un contrato, sino de un pacto de autoridad con subordinados.

Al sentido colonial que dió siempre Madrid a las cosas de Barcelona, acaba de adherirse el catalanismo imperante, mejor dicho, sigue adherido con pruebas inequívocas y recientes de crueldad y estupidez en el asunto de las deportaciones. Ese barco que fué a tierra de negros, a territorio de malaria colonial, ¿no es un símbolo del pacto de no agresión entre Madrid y Barcelona? Como tal es preciso que lo interpretemos si queremos adherirnos a un punto de vista justo, objetivo y patente.

Es curioso observar también que los únicos ciudadanos que lucharon aquí contra la política colonial de Madrid, lo hicieron al margen de la política, es decir, en terreno y ambiente que serían hoy invencibles si no se hubiera torcido la orientación idealista apolítica y libertaria, la más clara, sensata y digna, la más práctica también y gallarda. La boga de la política indígena con sus moros leales y sus sindicalistas políticos, enchufados o por enchufar, ha producido ahora un terror más vivo, fascista y activo en las huestes que se encaramaron aquí en abril, porque quieren hacer méritos con sus representados, la gente de dinero, hincándose de hinojos ante el vil burgués, ante el vil Parlamento, y ante ese mentecato de Azaña, continuador del fascismo colonial contra Barcelona bajo la mirada complacida de los capones cebados en la Generalidad, mientras el pueblo arde de hambre.

FELIPE ALÁIZ

El nuevo sermón de la montaña

Abrasado de amor, no por esta ni por aquella mujer, no por este ni por aquel hombre; sino por todas las mujeres y por todos los hombres, el apóstol subió la cuesta sereno y sin fatiga.

¿Quién era? ¿De dónde llegaba? Todo el mundo lo ignoraba.

Pero el pueblo le iba a la zaga, quizá porque su espíritu era el del forastero.

Ni joven ni viejo. Y se decía de él que jamás retrocedía; y que a los fuertes y a los ricos miraba con altanería y a los débiles y a los pobres con humildad y cariño.

Tenía la voz tan dulce y simpática, que sólo por oírsela la gente le seguía.

Al llegar a lo alto de la montaña se paró y dijo:

—Perdón os pido por haberos hecho padecer las fatigas de la cuesta; pero aquí, en lo alto, el aire es más puro y las almas también. Cuanto habéis sufrido subiendo, lo habréis ganado en salud y en pureza de intenciones, y si yo supiera deciros algo que os conmoviera y convenciera, daría por bien pagado el cansancio que por mi culpa habéis sufrido.

—Pagados, pagados — gritaron muchos.

—Hablad, hablad — dijeron otros.

—Hablaré, pero no sin antes deciros que no habéis de fiaros de las palabras, por limpias y claras que sean, si detrás de ellas no van los hechos; no habéis de fiaros, repito, porque la palabra es engañosa cuando el que la pronuncia no se pone por bajo del que escucha.

Paró, y cambió de tono, diciendo:

—Os he convocado, hermanos míos, para haceros una pregunta y para después que la hayais contestado, discurrir sobre ella. ¿Queréis que reine la paz sobre la tierra?

—Sí — exclamaron.

—Es nuestro mayor anhelo — gritaron varios.

—Pues escuchad y atended. Si queréis que la paz reine sobre la tierra, procurad que no haya mío ni tuyo. Procurad que toda esta riqueza del llano sea de los hombres de la planicie, y que toda la riqueza de la montaña, de los montañeses sea. Procurad también que el llano y la montaña se unan y que pongan todos sus bienes a disposición de todos sus hombres.

«Destruid las armas, y a las que no podáis destruir, no las obedezcáis ni las alimentéis.

«Prescindid de los pastores y de los jefes. No creáis en las palabras de quienes no trabajen, ni en las buenas intenciones de quien os diga que necesitáis maestros antes que comer y que vestir bien, y prescindid de los servicios de quienes, para daros lecciones, se coloquen en plano superior al vuestro.

«Cuantos os digan que necesitáis guías y guardas, es con la intención de ser ellos los guardas y los guías.

«Cuantos os digan que no estáis capacitados para ser libres, es con el propósito de vivir de vuestra esclavitud.

«Cuantos os digan que ha de haber pobres y ricos, lo dicen con el afán de ser ellos los ricos.

«Cuantos os digan que el mundo no puede existir sin que haya quien mande y quien obedezca, es con el objeto de ser ellos los que manden.

«Cuantos os digan que ha de haber quien trabaje y quien venda o administre lo trabajado, será con el fin de ser ellos los mercaderes y los administradores.

«No habéis de ir a la guerra ni permitirla. Todos los hombres, negros, blancos o amarillos; mahometanos, cristianos o judíos, son nuestros hermanos.

«Pensad que el dios que os castigue, no puede ser vuestro dios. Pensad que si fuéramos hijos de un dios omnipotente y justo y os hubiera hecho impotentes y malos sólo por el placer de castigaros, no tendríais el deber de quererle ni de atenderle. Pensad que, si todas las religiones creen tener de su parte el dios único, y las religiones pasan de doscientas, no puede haber un dios verdadero ni una religión verdadera. Pensad, también, que si todos los sacerdotes, de no importa qué religión, hacen la causa del rico, ha de ser y es a costa de la vida del pobre.

«No consintáis que haya quien tenga mucho más de lo necesario a la vida y haya quien tenga mucho menos de lo que necesita para vivir. No permitáis que vuestros hijos vayan descalzos y desnudos, mientras otros tienen zapatos y vestidos de sobra.

«Tened en cuenta que si los rayos de luz y de calor que el sol nos envía son para todas las criaturas; que si el aire que rodea a la Tierra es para todas las criaturas; que si el agua que nos envían las nubes es para todas las criaturas, también han de serlo la tierra y sus frutos; las máquinas y las herramientas de trabajo; lo que el hombre inventa y lo que el hombre sabe, porque si lo sabe y lo inventa, no es por sus propios méritos; es porque tú, pueblo, existes; es porque tú, género humano, existes; es porque la Humanidad tiene evolución e historia. Solos, no hubieran sabido ni inventado nada.

«Y por último, pueblo, si quieres que haya paz y amor sobre la tierra, destruye cuanto produce hambre y sangre. Y ahora preguntad — dijo el hombre de la montaña.

—¿Cómo te llamas? ¿Quién eres?

—Me llamo Anarquía, y soy tu anhelo cada día más realizable.

FEDERICO URALES

LOS CUERVOS

A los hermanos caídos y transportados al "Buenos Aires"

¿Qué es ese griterío de retóricos, escribas y sofistas?

¿Es que las ranas de todos los pantanos se han congregado para cantar un himno a la mediocridad más desenfrenada?

¿Es, por ventura, la obscuridad que protesta ante esa aurora anunciadora de un nuevo día?

¿Será, tal vez, esa inmundicia que llaman política, ese vivero de invertebrados, que con su charlatanería cree sofocar el rugido de los leones?

¿Serán, quizá, esos escribidores sin nervio, entraña y sangre, que al son de treinta dineros bailan la danza de todas las indignidades?

Ya que el orden del nuevo desorden se ha puesto la cabeza a los pies y el corazón en el vientre, ¿creéis que los ríos retrocederán hacia su cauce prístino y las águilas no emprenderán su vuelo hacia los picos más altos?

¿Es posible apagar la voz del viento; el canto sinfónico del mar; los trinos y arpegios de los ruiseñores; la luz purpurina del Sol; el verbo encendido de los huracanes; el gesto heroico de todas las rebeliones?

¿Es que creéis, todavía, que somos rebaños y tenéis derecho ¡oh egregios letrados! a quitarnos la lana, la piel, la carne y los huesos? ¡Acudid, inmediatamente, al oculista, que vuestra óptica decae! ¿Sois, acaso, miopes hereditarios? ¿Será necesario demostraros que habéis perdido el sentido del tacto?

¡Calma... calma... calma y más perspectiva, bandada de zorros, lacayos y arribistas!...

¡Calma... calma, sabios ilustres, honorables jefecillos, queridísimos canallas, lirios desmayados, GRANDES TARTUFOS!...

¡Calma y conocimiento, inéditos Tamerlanes, que las comidas fuertes y desmesuradas suelen, a menudo, dañar el estómago, el sistema nervioso y hasta el apéndice, y entonces... solamente una operación quirúrgica sanaría la enfermedad!

¿Me habéis comprendido?

* * *

Camaradas: todo el veneno de la politiquería ha salido a la superficie. Antepongamos nuestra higiene, nuestra salud al desarrollo de esta epidemia.

Todos los sifilíticos mentales, sin ninguna clase de escrúpulos, quisieran contagiarnos. Rechacemos la cópula de estas nuevas prostitutas.

Todos los eunucos propagan que la castración es una virtud. Conservemos y desarrollemos nuestra virilidad, y empreñemos a las vírgenes para que den a luz hombres-ideas.

Toda la yeguada de satisfechos sin hombría, nos llaman perturbadores. La historia nos dice que todos los grandes hombres y en todas las épocas, han sido tildados así: Sócrates en Grecia; Galileo, Campanela, Bruno y otros en Italia; Servet en la Ginebra de Calvino; Marat en plena Revolución francesa; Angiolillo, ¡oh genio de la acción!, destruyendo el cráneo de aquel monstruo cavernícola y sin entrañas; Martí y Rizal, ambos combatiendo las iniquidades en sus respectivos países de esa podrida monarquía llamada borbónica; Ferrer al proponerse educar a los pueblos con las Escuelas Racionalistas; etc., etc.

Los recién llegados al Capitolio quieren «sofocar en quince minutos» la insurrección iniciada en no importa dónde; el libérrimo esfuerzo de los alucinados; el grito desgarrador de los hambrientos; la altiva indignación de todos los oprimidos...

Pues bien; sabed, hombres limitados, que en pleno siglo XIX un hombre, Bovio, lanzó a los cuatro vientos el siguiente aforismo digno de ser grabado en letras de oro: «Anárquico es el pensamiento y hacia la Anarquía marcha la Historia».

ANTONIO PUIG

"LA REVISTA BLANCA"

La querida publicación cuyo nombre encabeza estas líneas, correspondiente al primero de marzo, será muy interesante, porque, además de los valiosos trabajos de colaboración que acostumbra a publicar, inaugurará un epistolario de un alto valor moral e histórico.

Son unas cartas que Elías Reclus escribió, durante un viaje que hizo a España en el período de las agitaciones políticas que culminaron en la primera República española, a su esposa, contándole sus impresiones sobre los hechos que veía y los hombres que visitaba, principales personajes de aquella revolución y de aquella República.

Las cartas son inéditas y con ellas ha hecho un gran regalo a los lectores de «La Revista Blanca» el hijo de Elías Reclus, Pablo, que nos las entregó cuando estuvo en Barcelona, hace tres meses, de paso para el Marruecos francés. Pablo lleva con la misma sabiduría, la misma dignidad y la misma austeridad el gran apellido Reclus.

Desde aquí damos las gracias a Pablo por la fortuna literaria e histórica que ha puesto en nuestras manos, por medio de las cuales pasará a los lectores de «La Revista Blanca».

Como combate el capitalísmo español a la C. N. del T.

Habiéndose agotado la primera edición y no habiendo podido llegar a las manos de los obreros por su precio elevado y porque fué absorbida por elementos burgueses y clase media en menos de cinco meses de presentación en las librerías de España y estando haciéndose la traducción en ruso, francés y alemán, queremos la conozca la clase proletaria española.

La edición económica la vende exclusivamente esta Biblioteca, a donde se han de dirigir los pedidos acompañados de su importe o contra reembolso, siendo en este caso los gastos a cargo del pedido.

Precio del ejemplar de 300 páginas, dos fotografías únicas en su clase, y todo el libro admirablemente presentado, 3'50 pesetas.

Haciendo pedidos de cinco ejemplares en adelante, 25 por ciento de descuento. Pedidos a la Biblioteca «Plus Ultra», Torrijos, 18. — Madrid.

Mar de fondo

EX DIPUTADO AGREDIDO

Berlín. — Comunican de Twickau (Sajonia) que la noche pasada unos desconocidos hicieron varios disparos contra el ex diputado del partido nacional socialista señor Schaeffer. Este resultó gravemente herido en el brazo derecho, siendo transportado al hospital, sin que haya podido dar ninguna indicación que permita establecer la identidad del agresor.

Como se recordará, este señor fué quien hizo revelaciones sensacionales sobre la existencia del importante documento de Boxhims.

DESCONTENTO EN ITALIA

Nápoles. — Le censura italiana no deja pasar ninguna noticia relacionada con el intenso malestar económico y cuyas consecuencias las sufre con mayor intensidad la población obrera y campesina. La política de reducción de salarios que ha perseguido Musolini no sólo no ha hecho aumentar las exportaciones como se creía, sino que ha tenido como consecuencia disminuir considerablemente la capacidad de compra del propio mercado del interior con un aumento cada día más notable de operarios sin trabajo.

MANIFESTACIÓN DE LOS SIN TRABAJO

Bristol. — Dos mil obreros sin trabajo se presentaron hoy en manifestación ante el Ayuntamiento para protestar contra la reducción del socorro por paro forzoso.

Las fuerzas de policía cargaron violentamente contra los manifestantes, resultando como consecuencia de ello tres agentes y cuatro obreros *taña.*

COLISIONES POLÍTICAS

Berlín. — En la noche del sábado al domingo y durante el día de ayer, ocurrieron en Berlín numerosas colisiones entre los partidarios de los partidos radicales de la derecha y de la izquierda. Resultaron heridas numerosas personas, siendo detenidos diez y nueve comunistas, dos de los cascos de acero y veinte personas que declararon no pertenecer a ningún partido.

CONTRA LOS QUE PEGAN Y LOS QUE ROBAN

Jammu. — En Srinagar han estallado numerosos disturbios, calculándose en más de cuatro mil personas las que han atacado el puesto de policía y a los agentes del fisco. Un oficial de policía ha sido herido de gravedad. Se practicaron sesenta y dos detenciones.

En Uri el populacho saqueó un mercado público y atacó a pedradas a los funcionarios del Gobierno, varios de los cuales resultaron heridos. La policía hizo fuego sobre los manifestantes resultando dos muertos y seis heridos. Han salido refuerzos.

Una multitud armada rodeó el pueblo de Hanywara, saqueando el mercado local. Un agente de policía fué muerto. La policía hizo fuego sobre los perturbadores ignorándose si entre los manifestantes ha habido víctimas.

La aviación ha efectuado vuelos sobre toda la región de Cachemira.

ALGO DE LO MUCHO QUE PASA EN ITALIA

Roma. — En Maddaloni, región de Nápoles, los obreros sin trabajo reunidos ante la alcaldía para obtener el subsidio por paro, intentaron desvalijar un carro de pan, siendo detenidos.

En la provincia de Foggia las mujeres de Port Delicetto recorrieron las calles dando gritos, requiriéndose la intervención de los carabineros y de la milicia. Hay algunas mujeres heridas.

En Benevento las autoridades municipales fueron objeto de violentas protestas por los obreros, especialmente los agrícolas, durante una manifestación. El orden quedó rápidamente restablecido, pero también hay que lamentar algunos heridos.

IMPRESOS COSTA
Asalto, 45 - Barcelona

Ministerio de Educación, Cultura y Deporte