Año LII - Núm. 2.212 Barcelona, 10 de agosto de 1981 32 páginas: 35 pesetas

HOJA DEL LUNES

DEPOSITO LEGAL: B. 9.703 - 1958 — (Sobretasa aérea: 2 pesetas)
EDITADA POR LA ASOCIACION DE PRENSA — Redacción y administración: Rambla de Cataluña, 10
Director: José Aliaga Cebrián Teléfono 317-19-20. Talleres «T.I.S.A.». Tallers, 64

Cuando el calor aprieta hay que comprar alfombras

PRESAS le ofrece en este mes adquirir alfombras a precios que no tienen igual en el mercado.

Y vea su inmenso surtido en:
Cucurulla, n.º 9 Navas de Tolosa, n.º 334-336

Temor en Europa y clima de guerra fría

Reagan decide fabricar la bomba de neutrones

Concebida para detener un avance de los blindados, mata por radiación a las personas y preserva el entorno

La decisión del presidente Ronald Reagan de impulsar definitivamente la fabricación de la controvertida «bomba de neutrones», el ingenio que mata a las personas sin destruir el entorno, provocó vivas reacciones entre los aliados europeos de los Estados Unidos y acerbas críticas de los periódicos soviéticos.

La bomba de neutrones mata por calor y radiación, y su diferencia respecto a las bombas nucleares convencionales es que elimina toda forma de vida dentro de su radio de acción, pero deja intactos los edificios y los objetos.

Al decidir la fabricación de la bomba de neutrones, el presidente Reagan introduce un cambio sustancial en la política norteamericana y corre el riesgo de verse acusado de hacer una nueva contribución al clima de guerra fría que prevalece desde hace tres años en las relaciones entre el Este y el Oeste.

La Casa Blanca dijo que la decisión de fabricar la bomba se hizo tras efectuar consultas con los aliados europeos, pero este extremo fue puesto en duda por los laboristas británicos, quienes emitieron duras críticas contra la Administración Reagan.

El presidente Reagan ordenó que las bombas sean almacenadas en los Estados Unidos, sin duda para tranquilizar a los aliados europeos. No obstante, se sabe que la bomba de neutrones está concebida para detener un eventual avance de los tanques del Pacto de Varsovia en Europa central. En este sentido, la utilidad de la bomba depende de su almacenamiento en la República federal alemana.

La política de Ronald Reagan y la decisión de fabricar la bomba de neutrones forman parte del riesgo calculado para obligar a los soviéticos a negociar sobre el equilibrio de fuerzas en Europa.

Las fuerzas progresistas en general acusan a la Administración Reagan, sin embargo, de capitular ante los grupos del «complejo militar-industrial» que propugnan el rearme y una estrategia agresiva como medio para salir de la crisis económica.

La bomba de neutrones viene a reforzar a los cohetes de medic alcance «Pershing», norteamericanos, que deben instalarse en los países europeos de la OTAN y que serán operativos en 1983, según el acuerdo alcanzado por la Alianza Atlántica en diciembre de 1979. La instalación de esos «missiles» ha encontrado considerable resistencia en Europa.

(Amplia información en página 11)

Cambiando el rumbo de la política llevada a cabo sobre el tema por el ex presidente Carter, Ronald Reagan ha decidido fabricar la temida bomba de neutrones —que «mata con limpieza»— cuando se encontraba de vacaciones lejos de los políticos y de la prensa. Si bien se ha anunciado que las bombas serán almacenadas en Estados Unidos, el tema ha provocado vivas reacciones entre los aliados europeos

No habrá elecciones en el Barça

Pla se retira, «por el bien del Club»

En la tarde de ayer domingo saltó la bomba informativa en torno a las elecciones a la presidencia del FC. Barcelona: la retirada del precandidato Josep Pla i Molins. En un manifiesto firmado por él mismo, dirigido a los socios barcelonistas por mediación de los medios de información, Pla daba cuenta de los motivos de su inesperado abandono y citaba a la Prensa para mañana martes con tal de ampliar los motivos que le han inducido a retirarse de la carrera electoral y a ceder en bandeja la presidencia a José Luis Núñez.

Pla era totalmente ilocalizable en la tarde de ayer, al parecer está fuera de Barcelona y no quiere hablar con nadie hasta la citada rueda de prensa de mañana. En el local electoral de la Avenida Diagonal nos indicaban que la decisión de Josep Pla ha sido totalmente personal y que si queda algún punto oscura en su retirada se esclarecerá el martes. Lo único que al parecer no se sabrá es el número de firmas que llevaba recogidas hasta el momento Josep Pla, quedando este dato lesconocido para la historia azulgrana.

La otra cara de la moneda la ofrecía José Luis Núñez, virtualmente reelegido presidente del FC. Barcelona por un período que irá hasta 1985. Núñez recibió la noticia en Vilassar, su lugar de descanso habitual, pero tampoco quiso declarar nada.

Josep Pla i Molins se quedó en «precandidato»

Por lo que al manifiesto de Pla se refiere —cuya reproducción íntegra podrán encontrar en la página 17—, el «ex-pre-candidato» a la presidencia azulgrana asegura estar a punto de conseguir las firmas necesarias, pero expone tres puntos que le han llevado a retirarse: las elecciones, convocadas en pleno mes de agosto, el momento actual del Barcelona, que exige continuidad, y la falta de colaboración.

(Amplia información en páginas deportivas)

Conato de motín en la «Modelo»

El partido de fútbol de ayer noche entre el Real Madrid y el Leeds United paralizó durante más de una hora las actividades normales en la cárcel Modelo y provocó un pequeño motín que concluyó a través del diálogo entre los internos y los funcionarios de guardia.

Los problemas se iniciaron sobre las nueve y media de la noche, una hora antes de que Televisión Española iniciara la retransmisión del citado encuentro. A la hora acostumbrada, los funcionarios decidieron iniciar el reglamentario y rutinario recuento que, habitualmente, se realiza a las nueve y media de la noche. Los internos de la galería de menores, unos trescientos veinte, interpretaron que la medida implicaba la imposibilidad de presencar el partido, lo que provocó un revuelo general al que se sumaron los casi setecientos internos de la cuarta galería, la de los multireincidentes. Los internos seudoamotinados permanecieron en sus galerías respectivas profiriendo gritos. mientras los funcionarios intentaban explicarles que, concluido el recuento, podrían presenciar la televisión.

Calmados los ánimos, volvió la tranquilidad a la cárcel Modelo y el fútbol televisivo ayudó a completar la tranquilidad en las dependencias carcelarias.

En el momento en que se produjo la algarabía, se encontraban en las dependencias de la calle Etenza dieciocho funcionarios de guardia al frente de casi dos mil trescientos internos. El problema de la saturación de la cárcel es ya endémico.

No hubo récords en el Campeonato de España de Atletismo

Sólo Prieto se salvó de la mediocridad general

Teresa Herrera

0-5: El Barça apabulló al Coruña en la consolación

Ciudad de La Línea

El Madrid ganó al Leeds en la final

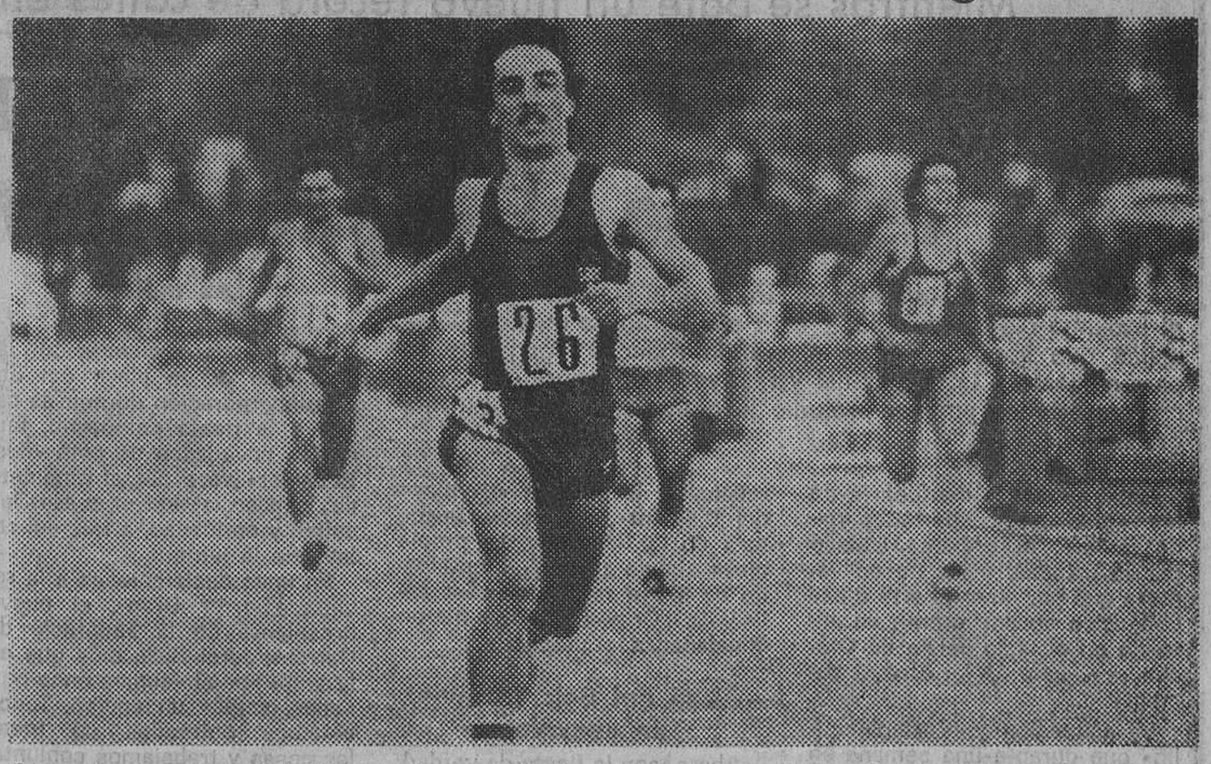

Benjamín González, del FC Barcelona, ganó sin complicaciones la prueba de 400 en el transcurso de los 61.º Campeonatos de España de Atletismo que ayer finalizaron en las pistas del Serrahima (Foto: EFE)

TV color Philips
El triunfo de la técnica

Ministerio de Educación, Cultura y Deporte

Las exportaciones de «Penedès» superan ya a las de «Rioja»

Los vinos catalanes, a la conquista del mundo

Los viticultores catalanes se están preparando para sorprender al mundo con sus vinos. De momento las exportaciones de Penedès embotellado superan a las de Rioja; aparecen dos nuevos vinos, fruto de la investigación enológica de los payeses de Falset y el Empordà y la Generalitat asegura que en Catalunya se pueden cultivar todas las variedades de vid existentes.

Los resultados de estos esfuerzos podrán catarse el próximo setiembre en la II Mostra dels Vins.

Catalunya se está preparando para ser la «Califor-nia europea» en materia de vinos. Los expertos dicen que tanto en variedad de caldos como en calidad puede competir a nivel internacional. (Foto: Palarea)

Este es un país de contrastes. Mientras las exportaciones de vinos embotellados del Penedès superan por primera vez a los de Rioja en mercados tan exigentes como Estados Unidos, en los restaurantes de aquí los vinos catalanes ocupan un lugar secundario en las cartas. Paradójicamente, Catalunya es un país que exporta sus mejores caldos y consume vinos «importados» de otras regiones vinícolas españolas.

Según Jaume Ciurana, presidente del Institut Català de la Vinya i el Vi, esta paradoja es debida a la poca agresividad comercial que tienen algunas cooperativas elaboradoras de vinos de calidad «que deberían moverse mucho más que hasta ahora». La pasividad de estas cooperativas ha permitido que un sector importante de los consumidores catalanes se hayan acostumbrado a vinos baratos y de poca calidad, mientras que el sector más exigente se inclinaba por vinos de calidad y prestigio, como los Rioja, frente a los que pueden competir, como se ha demostrado, los vinos catalanes.

Vinos sedosos, perfumados y con «bouquet»

«El único camino es elaborar vinos de alta calidad que se adapten a las tendencias gastronómicas del mercado —señala Jaume Ciurana—. **Los vinos que podemos consumir hoy en algunas comarcas no tienen nada que ver con los que se elaboraban ahí mismo hace siglo y medio. Con las máquinas se obtuvo mayor rendimiento en mosto, pero no se supo incrementar la calidad. Todavía hay payeses que creen que el vino es mejor si tiene un alto contenido alcohólico. Y, efectivamente, era mejor en el siglo XIX, cuando Catalunya exportaba aguardiente. En la actualidad** —prosigue Ciurana— **se aprecia el vino sedoso, redondo y no astringente, perfumado si es joven y bouquet si es viejo. En todo caso, el público quiere vinos equilibrados; no se valora la producción por sí sola.»**

Poca agresividad comercial

La Generalitat creó el Institut Català de la Vinya i el Vi, INCAVI, con tres objetivos concretos: incrementar la calidad de los vinos, mejorar la gestión empresarial de los viticultores y contribuir a la apertura de nuevos mercados interiores y exteriores. **«Vender un vino cuesta casi tanto como hacerlo** —apunta Jaume Ciurana—; **por esta razón organizamos la segunda Mostra de los vinos catalanes; para responder al creciente interés de los consumidores, que ha animado a varias cooperativas a embotellar sus vinos y ha permitido el renacer de los elaboradores de espumosos artesanales».**

Los detallistas no están a la altura

A juicio de Jaume Ciurana la inquietud de los elaboradores en favor de la calidad y el interés del público en favor de nuestros vinos no ha encontrado todavía la suficiente respuesta por parte de detallistas, supermercados y restaurantes, que quizá por desconocimiento no los tienen suficientemente presentes en su oferta a los consumidores. **«No hay que hacer chauvinismo y pretender que los vinos catalanes sean los mejores y los únicos** —matiza Ciurana—. **Hay que consumir vinos de todas partes, pero no deja de ser una situación anómala que en una zona de buenos vinos éstos no sean los más consumidos.»**

65 firmas participarán en la II Mostra

La Mostra juega, pues, un importante papel en la promoción de los vinos catalanes, tanto es así que está garantizada su continuidad. Este año se celebrará del 20 al 28 de septiembre en la Rambla de Catalunya de Barcelona. Una novedad interesante es que, con el acuerdo de comerciantes y vecinos se cortará el tráfico en sentido vertical, de manera que la Rambla entre Gran Vía y Valencia quedará toda a disposición de los vinos. El gremio de restauración participará directamente en la Mostra con platos de degustación que acompañarán a los vinos expuestos.

En la Mostra podrá catarse los productos de sesenta y cinco firmas distintas.

La California europea

Catalunya se está preparando para ser la «California europea». El ejemplo de los viticultores californianos, que en treinta años han convertido aquella península americana en una tierra preñada de excelentes vinos en una línea internacional, está empezando a ser imitado en Catalunya. Estimulados por el Institut Català de la Vinya i el Vi, INCAVI, los viticultores del Principat empiezan a preocuparse por la investigación enológica y a introducir en nuestras comarcas cepas que hasta ahora no se cultivaban, ya sea por una malentendida tradición o quizá por ignorancia.

Crecerían todas las variedades de vid

Un estudio recién elaborado por técnicos de la Generalitat demuestra que en Catalunya pueden cultivarse absolutamente todas las variedades de cepas de vid, que son unas cincuenta. Esto es posible gracias a la gran variedad ambiental de nuestras comarcas, que abarca las cinco zonas climáticas en las que crecen las diferentes variedades de viñas. Pocas zonas en el mundo podrían decir lo mismo. Este estudio del Departamento de Agricultura de la Generalitat permitirá implantar de forma racional el cultivo de la viña y revalorizar comarcas vitícolas con excelentes posibilidades pero que hasta ahora no han sabido encontrar las variedades más adecuadas para sus características.

La Generalitat racionalizará el cultivo de la viña en Catalunya

Formarse para producir mejores vinos

«Sería imposible mejorar la calidad de los vinos sin mejorar la formación de nuestros viticultores», explica Jaume Ciurana. Para ello el INCAVI ha organizado cursillos de formación y reciclaje en Les Garriques, la Baixa Segarra, Igualada, Montblanc, Mora y Falset, además de un curso completo de enología en Vilafranca. Esta formación en la que ahora se inician muchos viticultores será completada con los «Quaderns de Divulgació Tècnica» que aparecerán en breve con estos primeros títulos: «Fonaments de la anàlisi dels vins», «Vinificació del vi negre», «Principis bàsics per a l'embotellament del vi» y «Criança i envelliment de vins de gran classe».

Jaume VILALTA

Nacen dos nuevos vinos

El catálogo de vinos catalanes de calidad quedará ampliado a partir del mes de septiembre con dos nuevas etiquetas: *«Mas de Dalt»* y *«Empordà Novell»*.

El *«Empordà Novell»* es un tinto clarete, afrutado y joven que, singularmente, podrá tomarse fresco.

Los negros del Empordà se obtienen normalmente mediante cuidadas dosificaciones de Garnacha y Cariñena, aunque existen también cepas d e Monastrell y Aramon, una variedad francesa. Algunos enólogos proponen la introducción de cepas de las variedades Merlot y Syrhá para dotar de más elegacia a esos caldos.

«Mas de Dalt» es el resultado de un serio esfuerzo de adaptación a las necesidades del mercado realizado por nueve cooperativas de la comarca vinícola de Falset, dentro de la Denominación de Origen Camp de Tarragona. Rompiendo con la tendencia de hacer vinos negros «de grado» que imperaba en esa comarca —quizás influida por la proximidad del Priorat—, las citadas cooperativas han conseguido un clarete joven definido por los catadores como «sedoso, redondo, no astringente, de graduación moderada y fuerte de aroma».

Ambos caldos podrán degustarse en la próxima Mostra de Vins.

Mientras se bate un nuevo récord de calles engalanadas

La Fiesta Mayor de Gracia recupera este año el popular «envelat»

La esperada Festa Major de Gràcia está al caer. Comenzará el próximo día 15, sábado, y este año serán ya dieciocho las calles que serán cerradas al tráfico rodado y engalanadas para sumarse a la tradicional y festiva celebración. Ayer, una carrera atlética popular preludió la gran fiesta de la ex villa graciense.

Las tracas y la estridencia de los «grallers» despertarán ruidosamente, el próximo sábado por la mañana, a los pocos vecinos que por amor al arte o por obligación se encuentren dormitando en el viejo barrio de Gràcia: la «Festa Major» habrá comenzado.

La animación y el «ambientillo» que durante una semana se adueñarán de las calles y plazas de la ex villa ya comienzan a respirarse. Carteles, programas de mano, apresuradas instalaciones eléctricas... a buen seguro, muchos de los vecinos que se lanzan a la aventura de engalanar su calle pasarán alguna noche en blanco, esta semana, para dejarlo todo a punto para el día 15.

El número de calles engalanadas crece de año en año. En el presente van a ser dieciocho, que son cinco más que el año pasado: Congost, Joan Blancas, Monistrol, Romans y Sant Pere Màrtir y Maria que se lo montarán a medias. La preparación dura todo el año, y como muestra digamos que hay calles que ya preparan su incorporación a la fiesta en 1982.

En realidad, la fiesta grande graciense llegó algo anticipada en junio, cuando muchos vecinos hicieron de «extras» durante el rodaje de la película «La plaça del Diamant», basada en la novela de la Rodoreda. La propia plaza acogió un típico entoldado de los años treinta y las calles de l'Or y Guilleries fueron engalanadas a propósito.

Plaza del Sol: 75 años de «envelat»

Ahora, con la fiesta de verdad, la plaça del Sol volverá a tener entoldado, el popular «envelat», después de un año de ausencia. En el 80 no hubo a causa de algunos problemas que fueron la comidilla vecinal durante la fiesta mayor, y que en cierto modo contribuyeron al estallido de una revolución interna en la Federació de Carrers de la Festa Major.

Este año la organización de la fiesta se ha intentado que fuera más coordinada entre todos aquellos que organizan actividades, y esto se ha notado positivamente. Sin embargo, la Associació de Veïns de la plaça del Sol tampoco ha participado en la llamada Coordinadora de Carrers i Entitats de la Festa Major, que aglutina la Federació de Carrers y las otras entidades activas del barrio, entre ellas la Associació de Veïns «Vila de Gràcia».

Las calles, revolucionadas

Junto a la recuperación del entoldado de la plaça del Sol y la incorporación de nuevas calles a la fiesta del barrio, una de las novedades de esta «Festa Major» va a ser el ambiente de concordia entre todas las calles y entidades, a raíz del relevo de la junta.

En unas declaraciones a la revista «Carrer Gran», el nuevo presidente de la Federació de Carrers, Jordi Ruiz, dice que en la junta actual «somos once personas, somos un equipo. Todos estamos enterados de todas las cosas y trabajamos conjuntamente. Queremos que cambie la imagen de la Federació. Antes, la Federació tenía mucha fuerza, pero montada sobre nata, sin una base firme. La Federació son todas las calles». Respecto a la plaça del Sol afirma: «De la plaça del Sol no sabemos nada ni queremos saber nada».

¿Qué pasa en realidad? Es bien sencillo: la asociación de la plaça del Sol organiza una fiesta para atraer al máximo de público y poder sufragar los gastos de las grandes inversiones que tiene que hacer. Este año superan de largo los 20 millones. Mientras que el resto de calles y entidades se organizan «su» fiesta, subvencionada por los propios vecinos y por el Consell de Districte, además de las «Caixes», y destinada principalmente a los vecinos de la calle. Cualquier persona que se pasee por Gràcia durante la fiesta podrá comprobar que el ambiente es más familiar y popular en las calles que en el entoldado, que tiene un sabor más «barcelonés» y general.

El Consell de Districte, a callar y a pagar

El señor Josep M.ª Sadurní, conseller de Cultura del Consell del Districte VIII, ha manifestado a HOJA DEL LUNES que «el Consell ha votado la asignación de una cantidad destinada a sufragar el déficit que tienen siempre las calles. Asciende a 1.200.000 pesetas, además de la ayuda material que supone el cerrar las calles al tráfico, prestar las tarimas y las vallas, etcétera.

En esta fiesta, el Consell de Districte ha participado como uno más en la Coordinadora, y se ha puesto al servicio de las calles y entidades. En Gràcia, por fortuna, quien lleva la batuta en esto de la «Festa Major» es la base, y por muchos años. El mismo Jordi Ruiz dice en «Carrer Gran» que «la Mercè Sala (regidora del distrito) y el señor Sadurní quizás desconocen la Festa Major. No quiero decir que hagan obstrucción, sino que quizá navegan un poco (...). Nosotros queremos que quede claro que si decimos: «Mercè, la cosa és així», la cosa sea realmente así, y que ella tenga plena confianza en las calles».

Otras novedades interesantes son la incorporación a los festejos de un «Ball de Dimonis», la celebración de una concentración de castellers, la inauguración de un parque infantil en la plaza del Nord, un concierto de cornetas de la Guardia Urbana montada y un sinfín de pequeños detalles y actos que, siendo nuevos, no hacen más que renovar la alegría con que todos esperan la «Festa Major» cada año.

J. F.

Los fuegos artificiales del día 23 adornarán el campanario de Rius i Taulet. Será el fin de fiesta

Ministerio de Educación, Cultura y Deporte

Por primera vez en veinte años

Crece el número de jóvenes que quieren ser sacerdotes

El número de jóvenes que eligen la carrera sacerdotal ha aumentado un poco en los últimos años. Lo suficiente como para que el Seminario Mayor de la diócesis se esté planteando la posibilidad de abrir el año que viene una nueva residencia para seminaristas en la Sagrera.

Los seminaristas barceloneses aumentan. Poco, pero aumentan. Según ha manifestado a nuestro periódico el rector del Seminario Mayor de la diócesis, mosén Ramón Prat, los aspirantes a presbítero han aumentado en los dos últimos años respecto a épocas anteriores.

«Reanimación» religiosa

Este hecho contrasta con las declaraciones que hace algunos meses concedió el obispo Narcís Jubany a HOJA DEL LUNES, señalando la crisis de los valores morales en Europa. Mosén Prat, efectivamente, ha afirmado que **«el año pasado ingresaron dieciséis jóvenes en el Seminario y este año entrarán catorce, cifras que representan un aumento. Desde 1962, en que el número de vocaciones empezó a disminuir en picado, hemos tenido casi veinte años de baja general en toda España».**

El rector del Seminario atribuye la reanimación al nuevo auge de los movimientos de jóvenes. **«Se ha trabajado mucho en este campo... Trobades de Joves de Montserrat, Jobac, Hora-3, Baix Llobregat... muchos seminaristas proceden de ahí o de haber colaborado en parroquias, en barrios o pueblos».**

De cualquier modo, la cosa no es como antes. Ramón Prat asegura que **«anteriormente entraban de treinta a cuarenta jóvenes en el seminario, aunque no todos terminaban porque la media de edad era más baja. El joven de hoy es más despierto, pero la edad de la opción de vida, el momento de hacer la opción definitiva, llega más tarde».**

Vocaciones tardías

Lo de que tardan más en decidirse es un hecho. El promedio de edad de los aspirantes a presbítero ronda los 24 años, y entre ellos hay universitarios con la carrera terminada o, al menos, con varios cursos. También hay jóvenes procedentes del mundo del trabajo. Entre los que ingresaron el pasado año en el Seminario diocesano (algunas órdenes religiosas, como los Salesianos, tienen seminario propio), había un carpintero, un obrero textil, dos maestros, un empleado de banca, un biólogo, un abogado...

Contrariamente a lo que podría pensarse, el Seminario Menor que la diócesis tiene en Badalona no es la principal «fuente» de vocaciones sacerdotales. Se trata de un colegio de bachillerato situado en La Conreria donde se imparte el programa normal, pero con el acento puesto en la formación religiosa: pues bien, sólo dos bachilleres se disponen a ingresar este año en el Seminario Mayor.

Las residencias se quedan pequeñas

«A causa del aumento de seminaristas —dice mosén Prat— **estamos viendo la posibilidad de abrir una nueva residencia el próximo año. Ahora hay dos ya llenas, una en Les Corts, de veinticinco plazas, y otra en el Guinardó, de diez plazas. La nueva estaría en la parroquia de Cristo Rey, en la Sagrera. La vida comunitaria en las residencias es considerada como un punto fundamental del largo camino al sacerdocio.»**

La distinta procedencia de los seminaristas no es óbice para que coincidan, según Ramón Prat, en la misma motivación: **«La motivación de las personas que deciden hacerse presbíteros es la entrega total a un llamamiento al servicio del Reino de Dios: la evangelización y la misión de la Iglesia».**

En cuanto a la formación cultural, el Seminario tiene un servicio de recuperación de estudios medios para «poner a tono» a los «nuevos», que a lo mejor terminaron hace tiempo el Bachillerato y el COU. **«Esto nos permite tener el abanico de posibilidades abierto a todas las clases sociales»**, dice Ramón Prat.

Un seminario que es historia

Los seminaristas barceloneses están orgullosos de su Seminario. Cuenta con cuatro siglos de existencia, y actualmente tiene su sede en un edificio artístico construido en época del obispo Urquinaona, hace ahora un siglo. Este edificio está en la manzana del ensanche que delimitan las calles del Consell de Cent, Diputació, Enric Granados y Balmes, y cuenta con un importantísimo fondo bibliográfico, a menudo ignorado: se trata de la Biblioteca Pública Episcopal, con 250.000 volúmenes, que durante muchos años en el siglo XIX fue la única biblioteca pública de la ciudad.

«En los últimos diez años hemos ordenado en la diócesis un promedio entre seis y siete sacerdotes... Ello se debe a que hay un período de discernimiento en el que los seminaristas o diáconos, deciden si deben seguir adelante o no. Y algunos desisten. Nosotros si consideramos que no reúnen las condiciones para ser un buen pastor, se lo decimos».

Mosén Prat confía en que el promedio si la cosa sigue así, puede aumentar.

Jordi FORTUNY

Nuevo sistema de tarifas y servicios

Guardar el coche en un garaje ya es un 20 por ciento más caro

Desde este verano hasta fin de año las tarifas de los garajes de Catalunya tienen autorizado un aumento máximo del veinte por ciento sobre el precio cobrado en los recibos del pasado mes de abril. Así lo decidió la Comisión de Precios de la Generalitat cuando, a finales de junio, aprobó el «Plan de Definición de Servicios y Precios de los Garajes de Servicio Público de Explotación Privada».

El aumento de precios, que se ha fijado en el 20 por ciento como máximo, no es igual para todos los usuarios, sino que depende de la zona en que se halle el garaje y de los servicios que dicho establecimiento ofrezca. Precisamente el objetivo principal del Plan de Definición de Servicios es que los usuarios paguen una tarifa en consonancia con el servicio real que reciben, hecho éste que no venía sucediendo dado que hasta ahora cada local podía aplicar idénticos aumentos anuales.

Guardar el coche ya es más caro. Ahora falta saber si el garaje ofrece los servicios que le corresponden por el aumento de tarifas. Y esto es tarea de cada usuario. (Foto: Palarea)

Relación precio-servicio

Con la entrada en vigor de este plan, por ejemplo, los que pagarán más son aquellos automovilistas que guarden su vehículo en los aparcamientos situados en zonas céntricas y que dispongan de buenos servicios.

La Comisión de Precios de la Generalitat ha elaborado un cuadro de precios máximos, que figura a pie de página, y en el que se relacionan dichos precios con el servicio ofrecido por el garaje en cuestión. Este servicio viene delimitado por el tipo de plaza, por el sistema de vigilancia, por la duración del servicio y por las características y localización del garaje.

Dado que el pago de garaje se ha convertido ya para muchos ciudadanos en un alquiler casi obligado para poder dejar el vehículo, ofrecemos a continuación la definición completa de servicios al objeto de que cada usuario pueda calcular la tarifa que le corresponde pagar.

Modalidades de plazas

Las modalidades de plaza de aparcamiento se dividen en tres tipos generales: plaza fija, plaza señalizada y plaza sin señalizar.

La plaza fija, reservada para un solo vehículo, ha de tener unas características de acceso que permitan la entrada y la salida sin necesidad de mover otros vehículos. La plaza deberá estar siempre a disposición del cliente, que será el único usuario de la misma plaza. La plaza fija A ha de tener unas medidas iguales o superiores a 4,50 por 2,20 metros. La plaza fija B será aquella que tenga unas medidas inferiores a 4,50 por 2,20 metros.

Las plazas señalizadas deberán tener fácil acceso, de forma que se pueda entrar y salir de ellas sin necesidad de mover otros vehículos. El cliente, al igual que sucede con las plazas reservadas fijas, podrá disponer de una de estas plazas libremente dentro del período de duración del servicio. La plaza señalizada A tendrá unas medidas iguales o superiores a 4,50 por 2,20 metros y la plaza B unas medidas inferiores a 4,50 por 2,20 metros.

Aparcamiento sin señalizar

En el aparcamiento sin señalizar (plazas sin señalizar) los coches serán aparcados según los criterios de organización de la dirección del garaje, con la única condición de que la distancia mínima lateral entre los vehículos sea de diez centímetros. El cliente, por su parte, tendrá la obligación de dejar las llaves en el caso de que así le sea solicitado.

El pago del aparcamiento, en este caso, se hará en función de las dimensiones del vehículo. Para ello se han establecido las siguientes categorías:

A: Longitud superior a 4,40 metros o superficie superior a 7,50 metros cuadrdos.

B: Longitud hasta 4,40 metros o superficie hasta 7,50 metros cuadrados.

C: Longitud hasta 3,90 metros o superficie hasta 6,30 metros cuadrados.

D: Longitud inferior a 3,50 metros y superficie inferior a 4,50 metros cuadrados.

Las motos se clasificarán en tipo A (cubicaje superior a 125 centímetros cúbicos), tipo B (cubicaje igual o inferior a 125 centímetros cúbicos) y tipo C, que es el caso de los ciclomotores.

Tipos de vigilancia

El usuario del aparcamiento o garaje también pagará más o menos en función del tipo de vigilancia que tenga el local. En este sentido se han establecido tres modalidades: vigilancia permanente; sin vigilancia nocturta y sin ningún tipo de vigilancia. En este último caso el garaje estará siempre cerrado y el cliente dispondrá de llave para acceso al mismo.

Tarifas según localización

Los garajes serán más caros o baratos según la zona en la que se hallen ubicados. El Plan de Definición de Servicios aprobado por la Comisión de Precios de la Generalitat establece cuatro divisiones.

La primera zona, y por tanto la más cara, es la zona central de negocios de Barcelona. Esta zona no se limita únicamente al ensanche barcelonés. En el texto del citado Plan de Definición de Servicios se cita textualmente que viene delimitada por las siguientes calles: Paseo de Colón, Paseo de Isabel II y Avenida Marqués de Argentera. Paseo de Picasso a calle Roger de Flor, carretera de Ribas, hasta calle Nápoles. Calle Nápoles, Pi i Margall, Alfonso El Sabio, Praga, Plaza Sanllehy y Ronda de Dalt. Calle Olot, Avenida del Coll, Plaza Mons, Gustavo Adolfo Bécquer, Barón de la Barre hasta Paseo San Gervasio. Paseo Bonanova hasta calle Ganduxer. Calle Ganduxer, Ronda General Mitre, Plaza de Prat de la Riba y Carlos III hasta Travesera de las Corts. Travesera de las Corts desde Carlos III hasta calle Entenza. Y calle Entenza, Paralelo, Vilà i Vilà hasta Paseo de Colón.

La segunda localización incluye al resto de Barcelona-ciudad, a todos los municipios de la Corporación Metropolitana de Barcelona y a las poblaciones de Catalunya de más de cien mil habitantes.

La tercera localización está constituida por las poblaciones de más de 20.000 habitantes, con excepción de los municipios de la Corporación Metropolitana de Barcelona.

Y por último, la cuarta localización está definida por la de aquellas poblaciones de menos de 20.000 habitantes, con excepción de los municipios de la Corporación Metropolitana.

El titular del garaje es responsable de los desperfectos en el vehículo

La dirección de cada garaje decidirá libremente las características del servicio que ofrece a sus clientes, fijando las normas y procedimientos que, dentro de las ordenanzas, le corresponden. El titular del garaje es responsable de los desperfectos ocasionados a los vehículos por errores o negligencias del personal y por fallos en las instalaciones del garaje.

El cliente y la dirección del local tienen libertad para ponerse de acuerdo en las horas de pupilaje. Los horarios base serán el completo, de 24 horas, y el diurno o el nocturno, ambos de 12 horas.

E. T.

Cuadro de precios máximos del pupilaje mensual

	Localización 1.ª			Localización 2.ª			Localización 3.ª			Localización 4.ª		
	Vigilancia permanente	Sin vigilancia nocturna	Sin vigilancia	V. P.	S. V. N.	S. V.	V. P.	S. V. N.	S. V.	V. P.	S. V. N.	S. V.
Aparcamiento sin señalización												
Vehículos A	6.862	6.286		6.574	5.998		5.134	4.621		4.273	3.846	
Vehículos B	5.007	4.586		4.797	4.376		3.746	3.371		3.118	2.806	
Vehículos C	4.451	4.077		4.265	3.891		3.331	2.998		2.772	2.495	
Vehículos D	3.894	3.567		3.730	3.404		2.913	2.622		2.425	2.182	
Motos A	1.660	1.521		1.590	1.450		1.226	1.103		1.034	931	
Motos B	1.190	1.090		1.140	1.040		883	795		741	667	
Ciclomotores	1.044	956		1.000	910		771	694		650	585	
Camiones - Furgonetas	Libre			Libre			Libre			Libre		
Plaza señalizada A	6.940	6.357		6.712	6.121		5.570	5.013		4.888	4.400	
Plaza señalizada B	5.951	5.451		5.764	5.257		4.830	4.347		4.272	3.845	
Plaza reservada A	7.940	7.273	5.955	7.712	7.033	5.784	6.570	5.913	4.928	5.888	5.300	4.416
Plaza reservada B	6.951	6.367	5.213	6.764	6.169	5.073	5.830	5.247	4.372	5.272	4.745	3.954

El servicio únicamente diurno (12 horas) o nocturno (12 horas) tendrá un precio máximo del 70 % del precio completo.
El servicio en espacio descubierto tendrá un precio máximo del 80 % del de las plazas cubiertas.

Adelgazar con ayuda de la medicina

Existen diferentes métodos para perder peso, pero sólo la medicina garantiza unos resultados reales, estables, definitivos y problemas secundarios.

En Barcelona, el equipo de especialistas que integra CONTROL MEDICO DE LA OBESIDAD pone al alcance de cualquier persona un tratamiento individualizado que permite eliminar, sin esfuerzo y de forma definitiva, el exceso de kilos y consecuentemente de centímetros.

CONTROL MEDICO DE LA OBESIDAD de Rambla de Cataluña, 123, tiene establecido un servicio de consulta gratuita. Las personas interesadas en conocer mayor información sobre el tratamiento pueden solicitar una entrevista con el especialista llamando al teléfono 209-03-54.

(Texto visado con el n.º 10/81 por la Direcció General de Promoció de la Salut del Departament de Sanitat i Seguretat Social de la Generalitat de Catalunya.)

ANTIGUOS JOYEROS DE LA REAL CASA
Sanz hijos
100 AÑOS AL SERVICIO DE NUESTRA CLIENTELA
ALIANZAS DE BRILLANTES, BRILLANTES DE INVERSION, ESMERALDAS, ZAFIROS, RUBIES, PERLAS.
GRAN VIA CORTS CATALANES, 636
(junto P.º de Gracia)
PRECIOS MUY RAZONABLES

Ministerio de Educación, Cultura y Deporte

En septiembre se discutirá la división de la ciudad

El libro de los distritos, a punto

Los mil ejemplares de la edición del estudio sobre la futura distribución territorial y administrativa de Barcelona han salido ya de la imprenta. Quinientos ejemplares están escritos en catalán y la otra mitad en castellano. Los libros quedarán almacenados en dependencias municipales a la espera de que, concluido el verano, se pueda realizar su distribución con posibilidades de encontrar al destinatario en su puesto de trabajo. Así pues, hasta el mes de setiembre, el libro de los distritos, como se denomina también al estudio, no llegará a las concejalías y entidades ciudadanas.

El proyecto realizado por el geógrafo Casassas y el economista Clusa prevé la división de Barcelona en nueve distritos; es decir, tres menos de los actuales Tras un análisis área por área, y servicio por servicio, los redactores del estudio llegaron a la conclusión de que el número ideal de unidades, de distritos, debía ser siete u ocho, para aceptar con posterioridad la cifra de nueve. Fuentes municipales próximas al área de descentralización consideran que si debe hacerse alguna modificación en el estudio será para rebajar los distritos a ocho, refundiéndose en uno los denominados como **A (El Aaval, la Ciutat Vella** y **Barceloneta)** y **B (L'Esquerra de l'Eixample, la Dreta de l'Eixample, Sant Antoni y Fort Pius).**

Para establecer en nueve el número de distritos se ha realizado, por una parte, un análisis territorial de la ciudad y, por la otra, de las funciones que realiza el Ayuntamiento. Se trataba pues, de encontrar el tamaño ideal para conseguir que los servicios que se puedan prestar desde ellos sean lo más eficaces posible. El número de habitantes de estas unidades debía oscilar entre doscientos cincuenta mil y trescientos mil. En el estudio de Casassas y Clusa, el distrito con mayor número de habitantes es el ya citado B, con doscientos setenta mil, y el menor el G (Nou Barris) con ciento cuarenta y tres mil.

Año nuevo, división nueva

El estudio ha tenido en cuenta los barrios y antiguos municipios incorporados a Barcelona y ninguno de ellos ha sido dividido entre dos distritos. El distrito **C** acoge al **Guinardó, El Clot-Camp de l'Arpa y la Sagrada Família**. El **D**, a **Sants, Montjuïc, Poble Sec y Zona Franca-Port.** El **E**, a **Vallvidrera, Sarrià Pedralbes y Sant Gervasi de Cassoles.** El **F**, a **Valle Hebrón, Vallcarca, Carmelo y Gracia.** El **H**, a **Horta, Vilapiscina, Congrés, Sant Andreu, La Sagrera y Bon Pastor,** y el **I** a **La Verneda, Sant Martí de Provençals, Poble Nou y los barrios del Besós.**

En septiembre se abrirá el debate en torno al amplio proyecto que se acerca bastante a las quinientas páginas. Este debate se realizará desde la comisión ciudadana de la que forman parte colegios profesionales y entidades ciudadanas, la comisión especial del Pleno para la división de la ciudad, los distritos y el área de descentralización. Este área desea que el proyecto pueda ir al pleno a finales de septiembre, aunque lo más probable es que los trabajos de las comisiones citadas no permitan llevar el estudio a la aprobación inicial del Pleno municipal hasta mediados de octubre. Se iniciará después el período de información pública y antes de que acabe 1981 se producirá la aprobación definitiva. En 1982, año nuevo, división administrativa nueva.

Barrios hermanos, separados

A priori, no parece que el laborioso estudio de Casassas y Clusa vaya a encontrar grandes inconvenientes para su aprobación. Las objeciones vendrán, quizás, por la amplitud del H, por la seperación del Valle de Hebrón y Horta en dos distritos diferentes,, separación que rompe un tradicional trabajo en común, e idéntica objeción para El Clot (C) y Poble Nou (I). Asimismo, Porta se separa administrativamente de Nou Barris, rompiéndose así una histórica vinculación reivindicativa. En cualquier caso, dicen desde el área de descentralización que Barcelona perderá distritos y ganará efectividad. Lo primero parece claro; lo segundo ya lo constataremos.

M. E. I.

Necrológicas

✝

En Lluís Suasi i Garcés

Ha mort a Barcelona confortat amb els Sants Sagraments i la Benedicció Apostòlica, el dia 8 d'agost del 1981, als 37 anys d'edat (A.C.S.). Els seus afligits: esposa, Montserrat Baratau i Rovira; filles, Anna i Natalie; pares, Joan i Ignàsia; mare política, Mercè Rovira Vda. de Baratau; germans, Guadalupe, Marta, Glòria i Xavier; germans polítics, nebots, cosins i família tota, ho fan saber a llurs amics i coneguts i els preguen la caritat de voler-lo tenir present en les seves oracions. L'enterrament serà avui, dia 10, a les 4.30 hores de la tarda, a les capelles del S.M.P.F., carrer Sanxo d'Avila, 20, on se celebrarà la cerimònia religiosa per l'etern repòs de la seva ànima. A continuació es trasladarà el difunt al cementiri de l'Est. No s'hi invita particularment.

✝

Na Josepa Alert i Raimí

Vídua de Joan Ribó

Tornà a la casa del Pare el dia 9 d'agost del 1981, a l'edat de 84 anys (A.C.S.). Tots els familiars i els que sempre l'hem estimada us demanem una oració pel bé de la seva ànima. La missa exequial i l'enterrament tindrà lloc avui, dia 10, a les 4.30 de la tarda, a l'església parroquial de Sant Joan Bautista de Gràcia (plaça Virreina). No es convida particularment.

HERNIADOS

Aparatos Torrent, sin tirantes, bultos, ni molestias (CPS. 29)

CASA TORRENT

Unión, 13. Rambla Cataluña, 124. pral. Córcega, 296, pral. Barna.

✝

Joan Bracons i Trepat

Ha mort a l'edat de 71 anys, confortat amb els Auxilis Espirituals (A.C.S.). Els seus resignats: esposa, M.ª Llorença González; fills, M.ª del Carme i Joaquim Montané i Joan i Xaro Contreras; néts, Joaquim, Joan, Albert i Artur; germanes, Teresa i Carme; cunyats (absents), nebots, cosins, família tota i les raons socials **«Ferreteria J. B.»** i **«J. Montané T. E. S. F.»**, ho assabenten a llurs amics i coneguts tan sentida pèrdua i els preguen de voler-lo tenir present en les seves oracions. La cerimònia fúnebre tindrà lloc aquesta tarda, a les quatre, a l'església parroquial de Matadepera, on s'oferirà un ofici exequial de «corpore presente» per al bé de la seva ànima i seguidament serà conduït a la seva darrera estada en el cementiri de Sabadell. Casa mortuòria: Carrer Wenceslao Guadall, 5 (Matadepera). El dol es dóna per acomiadat. Matadepera, 10 d'agost del 1981.

✝

Rogeli Gatell i Roca

Passà a la glòria del Pare, als 62 anys d'edat, el 9 d'agost del 1981, després d'haver rebut els Sants Sagraments. Que el Senyor sia el seu goig i recompensa.

«Jo sóc la Resurrecció i la Vida. El qui creu en mi, encara que mori, viurà i tot el qui viu i creu en mi no morirà mai» (In. 11, 25-26). Tots els qui l'han estimat, la seva esposa Montserrat Giralt Plarromaní; els seus germans, germans polítics, nebots i amics, agraeixen les vostres oracions. L'enterrament es farà avui, dia 10, a dos quarts de quatre, a les capelles del S.M.P.F., carrer Sanxo d'Avila, 20. No s'hi invita particularment.

Els dilluns xerraires

● JOVENTUT I CERVESA. — La calor invita a la remullada interior. I la cervesa és temptadora.

Així i tot, els seus fabricants afirmen que el consum a casa nostra progressa molt lentament en comparança amb els altres països d'Europa.

—Cinquanta litres per habitant, quan a Alemanya i Austria passen dels cent —informen.

La joventut barcelonina sembla oblidar-la, a benefici d'altres begudes refrescants posades de moda per la publicitat.

M'ho diuen, dolent-se'n, a la plaça Reial. I, encara, els indígenes adoradors de Gambrinus, posats a engolir, fan el ridícul al costat dels estrangers.

—En el darrer concurs de bevedors, el guanyador, un holandès, va empassar-se'n dos tancs, de quatre litres cada un, i tan trempat... Mentre, el seu més directe competidor, un xicot català, després d'engolir el primer tanc va tenir un patatum i hagué de còrrer el metge...

● **NECESSITEM UN «LUTE» CATALÀ. — Les pellícules, a Espanya, es fan per lluïment dels «cameramen». Un d'ells, en Peracaula, és amic meu i imagino que deu haver fruït com un lladre en el rodatge de «Barcelona Sud».**

El cinema és fàcil. Ara, pensar un bon argument i desenrotllar-lo en un guió interessant, ah!, això són ja figues d'un altre paner.

En el cas de «Barcelona Sud», versió catalana, existia un altre trencacolls: l'idioma. Quan els personatges parlen naturalment i correntment, endavant les «atxes»! La cosa es complica quan per fidelitat ambiental s'inclouen en el diàleg, procurant catalanitzar-los, frases fetes i «tacos» castellans. Quan la protagonista, per exemple, diu: «Tinc un "muermo" que no vegis». I quan tothom procura que no li mengin el «coco». I els «¡Vale!» s'hi prodiguen a tort i a dret...

La secció lexicogràfica de l'Institut d'Estudis Catalans ha de confeccionar, urgentment, un vocabulari d'argot xava. A Madrid ho tindrien més fàcil, fent acadèmic al «Lute».

● L'ORXATA MUNICIPAL. — Ser regidor no és cap canongia. Ho reflexionava l'altra tarda a l'Ajuntament, veient-los suar la cansalada tot discutint els pressupostos. En el saló dels plens només hi ha ventiladors per a la presidència. Els altres no tenen més remei que combatre la calda amb l'antic i sainetesc sistema del ventall.

—Per a equilibrar el pressupost seria un error recórrer a la pressió fiscal —va suggerir un membre de l'oposició.

Ho va suggerir sense gaire convicció, persuadit de que la pressió angoixosa no era la fiscal, sinó la tèrmica. A més de que la posició de l'alcalde, després d'haver arrencat catorze mil milions del govern, és solidíssima. On és el maco que li disputarà quatre anys més d'empunyar la vara?

Compadit del badoc banyat en suor que era jo, el regidor Reverter va fer-me passar al modest i auster bar, convidant-me a refrescar amb orxata. Però, ai, que quasi s'havia exhaurit! La mica que quedava ens la vam partir com a bons germans, celebrant que l'Ajuntament, cosa raríssima, hagi equilibrat el pressupost sense endeutar-se.

● **BARRACUDES AL POBLE NOU. — La placeta de Prim, tots els pobles mariners la podrien envejar al Poble Nou. Es un racó deliciós, amb una font, uns ufanosos arbres tropicals i un cafè apropiadament retolat Bar Pescadors.**

La Marvella és a tocar. N'arriba un home portant a la mà un parell d'esveltíssims peixos grisos, allargats i prims.

—Són espets —m'ilustra—. Peix blanc, pescat ací.

L'espet és l'única espècie de la temible família de la barracuda que viu a la Mediterrània. En els tròpics, com és sabut, la barracuda té grans dimensions, és carnívora i ataca l'home. Els espets són petits i, al revés, es deixen menjar. Ho consigno per a tranquillitat dels banyistes que afluïxen a la platja de la Marvella en quantitat, sobretot des de que l'Ajuntament hi ha plantat vint-i-quatre pins, comptats, minso espècimen d'aquell magne projecte de zona recreativo-marítima que ha d'estendre's de la Barceloneta al Besòs.

● LES AUTOPISTES, UNA ALTRA ÈPOCA? — Ecos estiuencs, arribats amb un cert retard, però del tot frescos. En la cerimònia inaugural de la Porta Catalana, a la Jonquera, el president Pujol va preguntar, en una arremesa de sinceritat:

—Nosaltres seríem capaços, ara, de fer les autopistes?

Afegí que quan tothom crida, quan sorgeixen pertot collectius lliurats a la protesta i a l'obstrucció, és difícil portar a terme obres d'aquesta envergadura.

—Començaríem no sabent per on fer-les passar...

—va concloure el president.

Són veritats que fan de mal sentir. Gràcies a Déu, el llaminer atac al gran pastís de noces que en forma de maqueta de la Porta Catalana va seguir als discursos, feu oblidar tan inoportunes cabòries.

● **PER MOLTS ANYS, PANXACONTENTS. — Remullem-nos per fora. Un d'aquests matins recalo en el Club de Natació Barcelona, ficant-me en la penya dels veterans. Una reunió cada vegada més aclarida. Aquells que, vint anys enrera, presumien de panxa...**

—Veig que, públicament, al Club se'l torna a titllar de masclisme, se li censura que no admeti socis femenins —dic.

—Res de masclisme! —replica un vell soci—. No volem dones simplement per comoditat. Entre homes sols, ens veiem rellevats de fer compliments; de tenir pressa i hora convinguda, ens precipitem en el frontó gairebé sense saludar; alguns, en el Club, hi fan bons tiberis... La presència de dones, l'esposa i les filles, nostres o bé d'un consoci, alteraria essencialment els nostres costums...

No és un cas de discriminació, repeteixen, sinó les ganes de conservar una enraonada i tradicional tranquillitat.

SEMPRONIO

La polémica con el Ayuntamiento se agudiza

Ronda Sant Antoni: Los vecinos circulan con descontento

La polémica surgida en torno al cambio circulatoiro en la Ronda de Sant Antoni se está agudizando a medida que las partes implicadas hacen públicas sus opiniones. Quien primero tomó la palabra fue el área de Transportes y Circulación, que dispuso unos cambios en el sentido del tráfico que provocó las iras y el descontento de vecinos y comerciantes. Estos manifestaron a través de la HOJA DEL LUNES (27 de julio) que los cambios habían sido inútiles e innecesarios, afirmaciones que fueron refutadas por el concejal Jacint Humet responsable de la mencionada área (ver HOJA DEL LUNES del 3 de agosto). Hoy, vuelven comerciantes y vecinos a nuestras páginas para contestar al concejal, al que formulan las siguientes preguntas:

—¿Por dónde deben circular los compradores de la parte alta de la ciudad que deseen llegar a los establecimientos comprendidos entre el mercado de Sant Antoni y Riera Alta si quieren evitar rodeos y embotellamientos?

—¿Qué deben hacer los compradores y vecinos que viven a partir del número 64 de la Ronda de Sant Antoni para dirigirse a la zona noroeste o plaza de España y evitar la siempre congestionada calle Pelayo y plaza Catalunya con un largo, enojoso y costoso rodeo?

«Infortunada y mal pensada obra»

«Nos asombra comprobar como el señor Humet —prosiguen los vecinos— nos compara con calles como Muntaner, Balmes, Urgell, Gran Vía y Pau Claris, en el tramo de dirección única, sin molestarse en considerar, ni él ni su equipo, que todas las calles aludidas tienen sus adyacentes compensatorias de circulación e, incluso, cuando esta compensación no es posible, aplican la doble circulación, caso de Pau Claris, desde la calle Condal hasta el puerto.»

Se preguntan también los vecinos si el señor Humet y sus técnicos han observado que la mayoría de los vehículos procedentes de la Ronda de Sant Pau y calle San Antonio Abad siguen en dirección ascendente por Urgel y Manso. *«Reconsideren su postura y consulten a vecinos y comerciantes a los cuales se deben y de los que reciben sus emolumentos y no usen la pacífica Ronda de Sant Antoni como vía experimental. Recuerden que ya nos han perjudicado bastante al no poner en funcionamiento un metro hace ocho años concluido, al no abrir un aparcamiento subterráneo, al no reponer los bancos y árboles arrancados desde hace doce años y al incrementar, año tras año, las tasas municipales sin ninguna inversión por parte de ustedes, salvo esta infortunada y mal pensada obra.»*

«El señor Humet sabe muy bien...»

Vecinos y comerciantes manifiestan que, en ningún momento, dieron su visto bueno al cambio circulatorio. *«El señor Humet sabe muy bien que en la reunión celebrada el 22 de julio en las dependencias del distrito VI todos nosotros, sin fisuras, pedimos que se volviera a la ordenación anterior. Nos basábamos en el informe realizado al respecto por la Guardia Urbana del distrito, contraria al cambio realizado. Lo que ocurrió fue que los consejeros del distrito VI, desoyendo la voluntad de sus administrados, votaron en su contra».*

En síntesis, las peticiones de los vecinos de la Ronda se concretan en tres puntos:

1. Vuelta inmediata a la anterior y natural circulación rodada de doble sentido en la Ronda de Sant Antoni.
2. Puesta en servicio dentro del plazo mínimo posible del metro Poble Sec-Sagrada Familia, por ser éste el transporte público idóneo para descongestionar el tráfico de superficie.
3. Habilitación como aparcamiento de la galería situada bajo la Ronda, entre Urgell y Villarroel. Esta galería se encuentra sobre el túnel del metro, a la altura de lo que fueron almacenes El Barato.

El día 12

Asamblea general de la HOAC

Del 12 al 16 de agosto se celebrará en Barcelona la V Asamblea General de la Hermandad Obrera de Acción Católica. Esta organización, fundada en el año 1946, tuvo en sus primeros veinte años de vida un importante papel tanto en las luchas laborales como en la formación de líderes políticos y sindicales de diverso signo. No obstante, a partir de 1966, entró en una profunda crisis de la que ahora se empieza a reponer.

En los últimos siete años, según informa un boletín de la propia HOAC, se ha llevado a cabo una intensa tarea de consolidación y de clarificación de la organización. La quinta asamblea que se inicia el próximo día 12, centrará sus actividades, fundamentalmente, en tres bloques de temas: Debate sobre la identidad cristiana, aprobación del programa para el bienio 81-83 y estudio de las bases para una reestructuración organizativa.

Masiva reunión en el estadio azulgrana

Los Testigos de Jehová dicen que el fin del mundo está cerca

Entre quince y veinte mil personas se calcula que han acudido cada día al estadio azulgrana donde se ha celebrado la asamblea de distrito de los Testigos de Jehová. La asamblea concluyó ayer domingo y se había iniciado el pasado día 6. A lo largo de estos cuatro días se han desarrollado diferentes conferencias, concluyendo los actos con el bautismo de los nuevos miembros siguiendo el tradicional método bíblico de la inmersión.

Los Testigos de Jehová fundamentan su ideología en la proxima venida del reino milenario de Dios, gobernado por Jesucristo, que pondrá fin al actual sistema de cosas conduciendo a la humanidad a un régimen de paz y seguridad duradera a modo de un verdadero jardín de paz.

Ayer tarde intervino el dirigente religioso Juan Sirera, quien disertó en torno al tema: «Las señales de los tiempos ¿qué significan para usted?»

En su discurso, Sirera dijo que las señales de los tiempos actuales son una evidencia clara de los últimos días de este mundo. «El crimen, la violencia, la amenaza de guerra nuclear y la tensión en toda la Tierra desde la primera Guerra Mundial, son evidencia de que el fin está cerca.»

Terminó afirmando que Jehová se ha abstenido hasta ahora de intervenir directamente en los asuntos humanos para demostrar la incapacidad de los hombres de gobierno, «a fin de mostrar su completo fracaso en traer la paz y la prosperidad a todos».

Ministerio de Educación, Cultura y Deporte

La clave

La batalla por el Estatut

La concertación —pactos autonómicos UCD-PSOE— ha chafado las vacaciones de los políticos catalanes, empezando por el president Pujol. Nunca como hasta ahora, la administración de Convergència ha argumentado con tanta intensidad que el poder central trata de reordenar el concepto autonómico, para devaluarlo, decantando la interpretación del Estatut hacia la descentralización administrativa en lugar del autogobierno político. Mientras Esquerra y los comunistas se alinean con el president, socialistas y centristas catalanes defienden los acuerdos, remarcando su visión global de la política estatal.

Quede claro que la polémica sobre la concertación está infectada de electoralismo. Esta infección —habitual en la actual política española, vicio que persiste pese a la gravedad de hechos como los del 23-F—, obliga a dar por supuestas las cosas, a usar argumentos subjetivos de defensa y ataque. Quiero decir que ni siquiera en CiU está tan claro que los pactos autonómicos logren devaluar la autonomía; confían un tanto en que se cumplan las garantías de Madrid sobre la excepcionalidad del proceso autonómico catalán, sobre la diferenciación de la autonomía de Catalunya respecto a las que quedarán construídas en 1983.

Existe, es innegable, el temor de que a la hora de la verdad, en la práctica, los márgenes de autogobierno que Madrid deje a Catalunya sean mucho menores de los marcados por el Estatut. Pero nunca el temor a algo puede justificar el radicalismo. He leído declaraciones de algunos líderes convergentes que dan como real este fundamentado temor, desbordando incluso la moderación expresada por Pujol al valorar esta concertación. Este electoralismo parece aquello de «es peor el remedio que la enfermedad».

Si tan segura estuviera CiU de que se va a recortar el autogobierno, sacaría un millón de personas a la calle en esta Diada. Nada más lejos de las intenciones de quienes gobiernan la Generalitat. Pujol tiene las mismas dudas que se expresan aquí, avaladas por la tradicional actitud centralista de la Administración del Estado, en algunos de cuyos sectores autonomía aún suena a diablo con cuernos y cola. No es menos tradicional en España, que cuando se descentraliza porque no existe otro remedio, se intenta colar descentralización administrativa por autogobierno.

Las dudas de Pujol, digo, le llevan inevitablemente a la negociación con Calvo-Sotelo. Hay quienes creen que en septiembre la correlación de fuerzas en Catalunya habrá variado, merced a la misma concertación. Los socialistas han pedido entrar en el Consell —es casi una obsesión—, los comunistas lo solicitan a través de un Gobierno de unidad. Esquerra y Centristes no lo dicen pero lo piensan. Yo apuesto porque todo se va a mantener igual: es decir, un Govern monocolor, con apoyo parlamentario de Esquerra y Centristes, más o menos global y sólido según la negociación de Pujol con Cañellas y Barrera.

La erradicación del mercadeo de CiU que Calvo-Sotelo ha impuesto hace que los votos de Cañellas resulten para Pujol más caros. Centristes lo va a aprovechar cerrando la órbita en torno a Pujol, pidiéndole pactos globales, dejándole sin esa flexibilidad que ha llevado al president en este último período de sesiones a pactar por la derecha, o con el PSC. Algo así como solidificar u oficializar el acuerdo parlamentario que hasta ahora ha funcionado entre CiU-ERC y CC-UCD. En cuanto a Esquerra, el problema de Pujol consistirá en aunar sus pareceres con los de Centristes.

El Estatut que un millón de personas reclamaron en la «Diada» de 1977 está de nuevo en peligro a causa de la concertación autonómica. (Foto: Soteras)

Apuesto, pues, porque los socialistas no entrarán en el Gobierno y mucho menos los comunistas; es decir, apuesto más contra el Consell de unidad. Pujol sabe que quedaría emparedado entre el PSOE —que pasaría por ayudar a ordenar la España de las autonomías— y el PSC que pasaría por ayudar al desarrollo del Estatut. La capitalización electoral y política se la llevarían el tándem Felipe - Reventós, en detrimento principalmente de Convergència. Impensable.

El camino parece trazado: negociar con Calvo-Sotelo —de quien Pujol depende más de lo que el verbalismo de las declaraciones de algunos dirigentes de su partido podría hacer pensar— para resolver las dudas a las que antes aludíamos. Y para disipar algunas otras: preocupa a Pujol el futuro de la Minoría Catalana en el ámbito de la política española. Si la voz nacionalista de CiU quedara ahogada en Madrid por un constante acuerdo UCD-PSOE, Pujol empezaría a considerar en serio una hipótesis que ya descansa encima de su mesa: el gobierno de «semi-unidad», fundamentalmente con PSC, algunas carteras para Esquerra e independientes, que representen al PSUC. Resucitar el espíritu de la negociación del Estatut.

Lo demás me parece improbable. Incluido una traslación a Catalunya de los acuerdos UCD-PSOE, que supusiera acciones conjuntas sistemáticas de PSC y Centristes. Los socialistas catalanes ya se van a quemar bastante por defender los acuerdos autonómicos de sus mayores. El riesgo es patente: tampoco pueden estar seguros de que en la práctica no se intente atentar contra el autogobierno. No dudo de que en la defensa del Estatut Reventós y Pujol van a estar igual de interesados. De eso precisamente se trata: no caer en el error de las batallas electoralistas, de partido, verbalistas, contraproducentes. Que el esfuerzo de los grupos se dirija a la preparación, por si ha lugar, de la batalla por el Estatut.

J. L. MARTINEZ IBAÑEZ

El president critica la concertación autonómica

Pujol afirma que en Catalunya no es necesario un gobierno de unidad

El president de la generalitat, Jordi Pujol, ha manifestado que para pensar en un gobierno de unidad en Catalunya sería necesario que PSC y Centristas de Catalunya modificaran algunos de los planteamientos del PSOE y la UCD en el tema de la concertación autonómica.

Estas manifestaciones fueron efectuadas ayer en una entrevista publicada por un matutino barcelonés.

En la entrevista, Jordi Pujol anuncia la hipótesis de que los cuarenta y siete diputados catalanes de todos los partidos en el Parlamento de Madrid votaran unidos contra la LOAPA (Ley Orgánica de Armonización de los Procesos Autonómicos). **«Esto sería tan importante que merecería que lo exploráramos. Pero, según parece, centristas y socialistas catalanes van a alinearse con la concertación autonómica, a pesar de que no han participado en ella.»**

Recuerda Jordi Pujol que centristas y socialistas suponen poco más del treinta y siete por ciento de los diputados del Parlament de Catalunya, **«y dado que ya han manifestado que aceptan los acuerdos UCD-PSOE, pienso que mejor será que la relación con Madrid se lleve desde la institución de la Generalitat, que, además, es como normalmente debe ser. Y para las cuestiones internas de Catalunya no es necesario un gobierno de unidad. En algunos casos puede ser negativo»,**

Añade Jordi Pujol que hasta finales de septiembre no se sabrá si se han modificado las relaciones Gobierno-Generalitat y hasta qué punto. **«De momento, nuestra impresión de la concertación es negativa, pero hay que explorar hasta qué punto es cierta y, sobre todo, el contenido de la afirmación de que estos pactos no van a afectar a nuestro estatuto autonómico.»** En este sentido, Jordi Pujol apunta la posibilidad de una entrevista en profundidad con el presidente de Gobierno, Calvo Sotelo.

En otro apartado de la entrevista, Jordi Pujol indica que desde la Generalitat se advierten mejores expectativas económicas para los próximos meses. **«No es una gran mejoría, pero sí una inflexión positiva.»**

El presidente manifiesta que el traspaso de la competencias que ha venido asumiendo el Estado ha supuesto la necesidad de contratar nuevos funcionarios de la Generalitat. **«Es la Administración Central quien tiene que reducir plazas, pues es ella quien cede competencias.»** Por otra parte, a mediados de septiembre la Generalitat publicará el segundo libro sobre la obra de gobierno **«y le aseguro que produce un buen impacto. Se nos podrá atacar por razones políticas y de partido. Se nos podrán criticar actuaciones concretas, pero no se nos podrá atacar por el conjunto de cosas que hemos hecho, ni por su cantidad, ni por su eficacia».** Jordi Pujol indica a continuación que durante las tres últimas semanas se han declarado nuevas computabilidades de obligaciones de empresas catalanas; se ha conseguido un acuerdo con las Cajas de Ahorro de ayuda a las pequeñas, medianas empresas y comercios en general por valor de mil quinientos millones de pesetas; se ha concedido por primera vez becas de estudio a jóvenes científicos catalanes; se ha firmado un acuerdo con el Ayuntamiento de Barcelona para reanudar obras que llevan años paralizadas y que representan varios millones de pesetas... **«Todo ello demuestra que lo que sí hay es una acción de gobierno.»**

Según el Parlament

El asalto al Central tuvo motivaciones políticas

BARCELONA. — La comisión encargada por el Parlament de Catalunya de investigar el asalto al Banco Central de Barcelona, el pasado 23 de mayo, ha llegado a la conclusión de que tuvo unas motivaciones políticas, con objetivos desestabilizadores, según publicó en su edición de ayer el Diario de Barcelona.

Esta comisión se formó dos días después del asalto al banco, y está integrada por diputados de los distintos grupos parlamentarios. En su trabajo para la elaboración del informe, la comisión ha hablado con algunos protagonistas de aquel suceso, como son los propios rehenes tomados por los asaltantes.

Han hablado también con el jefe superior de Policía de Barcelona, señor Mosquera, el alcalde, Narcís Serra, y otras autoridades. Sin embargo, la comisión no ha logrado tener acceso a las cintas grabadas

¡EN AGOSTO MAS VENTAJAS!

Le hemos ajustado las cuentas a nuestras Rebajas en toda la moda para el hombre.

Camisas manga corta: Una 850
Dos 1.600
Short Rocky 695
Pantalones de verano Vestir y sport 995

Venga a hacer su Agosto a

El Corte Inglés

PLAÇA DE CATALUNYA Y DIAGONAL

Ministerio de Educación, Cultura y Deporte

Elaborado por Josep Maria Llobet

El «Carreró» de Cervera publica un estudio sobre la prensa de la Segarra

Cervera (Segarra). — La revista de Cervera «Carreró de les bruixes» publica en su último número, correspondiente al mes de julio, un interesante estudio sobre la prensa de la Segarra, elaborado por Josep M.ª Llobet.

El catálogo se inicia con una reseña sobre el «Diario de Cervera», el más antiguo de que se tiene noticia. Del mismo se conocen 98 números, publicados entre 1808 y 1810, que contenían información del extranjero, de España y local, toda relacionada con la Guerra del Francés.

El importante estudio de Llobet aporta datos sobre 66 publicaciones de Cervera, 4 de Guissona, 5 de Sant Guim, 2 de la Ribera d'Ondara y una de las poblaciones de Estaràs, la Guàrdia Lada, els Plans de Sió, Torà de Riubregós y Vallfogona de Riucorb.

La publicación de este estudio coincide con el tercer aniversario del «Carreró», una de las dos revistas que, junto a «Segarra», decana de la prensa de Cervera, se editan en dicha localidad. — J. F.

En Tàrrega, para la Segarra y el Urgell

Dos años esperando la apertura de un Centro de Capacitación Agraria

Tàrrega (Urgell). — Ha quedado abierta la matrícula para el curso académico 1981-82 de la Escuela de Formación Profesional Agraria de primer grado de interés preferente para aquellos estudiantes que terminen este año la EGB y que sean hijos de agricultores de las comarcas de l'Urgell y La Segarra. El número de alumnos será limitado a la capacidad del centro y el plazo de matriculación terminará el día 10 del próximo mes de septiembre, siendo el régimen de externado con transporte diario desde el punto de origen del alumnado en este ámbito comarcal. Dado que el nuevo centro de capacitación y extensión agraria aún no ha entrado en funcionamiento, no se pueden utilizar los servicios de internado, impartiéndose las clases en los locales provisionales habilitados en la antigua guardería infantil de Tàrrega.

La no terminación de este moderno centro, que tenía que ser inaugurado ya en el curso académico 1979-80, o sea pronto hará dos años, frena y crea graves dificultades en los planes de expansión de la actividad docente agraria que se dedica a las jóvenes generaciones de campesinos.

CASTELLA

Costó 100 millones de pesetas

Gran edificio público en Lés, sin utilizar durante 8 años

Lés (Vall d'Aran). — Desde hace ocho años está totalmente terminado en la localidad aranesa de Lés un inmenso inmueble que fue construido por el antiguo Sindicato Nacional de Hostelería con el fin de albergar una escuela profesional. A raiz de los cambios políticos, el edificio pasó a propiedad de la AISS, que lo cedió al Ministerio de Trabajo para utilizarlo como residencia adscrita a las actividades del Instituto de Tiempo Libre.

Desde hace años, el Ayuntamiento de Lés está interesado en que el edificio se ponga en funcoinamiento. A pesar de las constantes demandas a las autoridades y las promesas, de momento incumplidas, que aseguraban su inmediata puesta en funcionamiento, el edificio sigue utilizado.

Al ser transferidas las competencias a la Generalitat,tat, el Ayuntamiento de Lés puso en conocimiento de la Secretària General Tècnica de la Conselleria de Treball, Montserrat de Vehí, las condiciones en que se halla el edificio. La señora de Vehí aseguró que en el plazo máximo de un año se detendría el deterioro del edificio y se pondría en marcha la residencia.

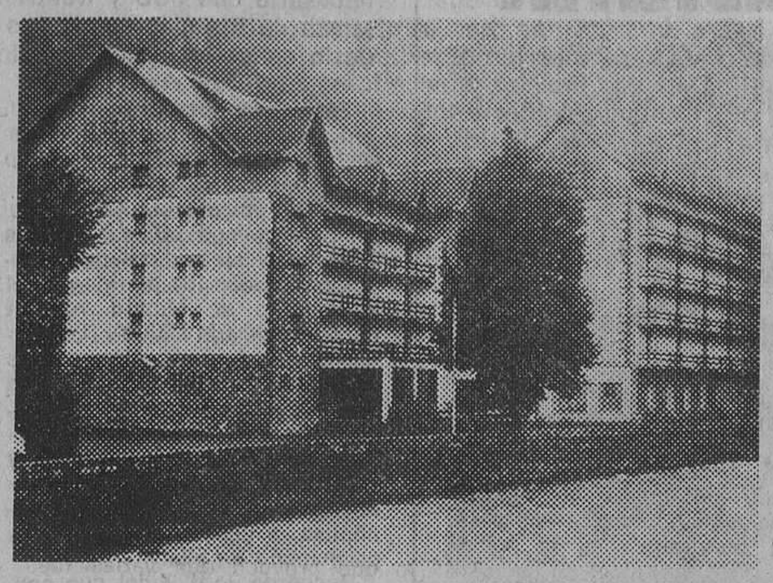

Un edificio que costó 100 millones al erario público se deteriora por falta de utilización. (Foto: F. Font)

El edificio en cuestión es de dos plantas y se deteriora a pasos agigantados, al estar abandonado a merced de las inclemencias climáticas.

Ha pasado ya un año desde que la señora de Vehí prometió cuidarse del problema y todavía se espera que se inicien los trabajos de conservación y adecentamiento, que en su momento fueron calificados de urgentes.

«Unitat d'Aran manifiesta que esta situación no puede continuar —ha declarado un portavoz de la asociación municipal aranesa a HOJA DEL LUNES—, pues una inversión de más de cien millones de pesetas, sufragadas de fondos públicos del Estado, merece algo más de atención y no es en forma alguna admisible que esta importante obra, con el coste que ha significado, se pierda negligentemente.»

Ricard FONT

Aunque supera los 10.000 habitantes

La población de la Seu d'Urgell se estabiliza

La Seu d'Urgell (Alt Urgell). — Con ocasión del censo realizado por el Ayuntamiento de la Seu, se ha podido constatar que la población ha superado los 10.000 habitantes, según un recuento provisional.

Si se tiene en cuenta que el último padrón, realizado en 1975, daba la cifra de 9.873 habitantes, ha habido únicamente un aumento de 328 personas. Esto supone un incremento del 3'32 por ciento uno de los más bajos registrados en los últimos treinta años. El mayor incremento se produjo en la década de 1940-50, con un 57'74 por ciento. debido a que el censo de la comarca del Alt Urgell descendió considerablemente porque varios pueblos quedaron deshabitados al emigrar todas las gentes a las capitales. En el padrón de 1975 se registró un incremento del 23'30 por ciento, ocasionado por la fusión de Castellciutat con la Seu.

La nueva cifra de habitantes, 10.201, la Seu d'Urgell deberá ampliar el consistorio municipal, en las próximas elecciones, de 13 concejales a 17. — R. F.

CASAL D'ESTIU EN TUIXEN

Tuixén (Alt Urgell). — El pasado día 2 de agosto finalizó en Tuixén, en la Vall de Cadí, el Casal d'Estiu del Ayuntamiento de Barcelona. Como despedida se celebró un festival al que asistieron muchos vecinos y veraneantes. — Francesc PARRAMON

De tot arreu

Anoia

El Ayuntamiento de Igualada participa en Aigües de Rigat

Igualada (Anoia). — El Ayuntamiento de Igualada participa en un 31,5 por ciento en la compañía distribuidora de aguas «Aigües de Rigat, S. A.» tras el acuerdo ratificado recientemente y que culmina un largo proceso negociador iniciado por el anterior consistorio. Desde ahora, dos representantes municipales formarán parte del consejo de administración de la citada empresa. Son el alcalde, Manuel Miserachs, y la teniente de alcalde de Ecología y Medio Ambiente, Francina Castelltort. La entrada del ayuntamiento igualadino en la compañía no se hace a través de ninguna cantidad económica, sino por mediación de las obras municipales que se han realizado en los últimos años, las cuales tenía arrendadas hasta ahora «Aigües de Rigat». Cabe señalar que en Igualada existen dos empresas dedicadas al abastecimiento de aguas. — L. R.

Nuevo «drac» para la capital del Anoia

Igualada (Anoia). — Cuatro artistas igualadinos —Gual, Miramunt, Pujol e Ymbernón— han construido el «Nou Drac d'Igualada» que se estrenará el próximo día 24 de agosto dentro de los actos de la fiesta mayor. Construido con alambre y papeles de periódico, el quimérico animal tiene una longitud de 5 metros.

Otros elementos de la comparsería que intervendrán en la gran jornada folklórica igualadina del día de San Bartolomé, patrono de la ciudad, serán: 10 parejas de gigantes, cabezudos, «diables» de Sant Quintín de Mediona, Falcons de Vilafranca, Bastoners de Masquefa, Ball del Trabucaires d'en Serrallonga, ball de dimonis de la Passió d'Esparreguera, grallers de Cervera, cuca de Copons, grup gralla, «drac petit» de Vilafranca, Colla Vella dels Xiquets de Valls y castellers del Minyons i Minyones de Terrasa.

Leonardo DEL RIO

Alt Empordà

Detenidos ladrones de campistas en Portbou

Portbou (Alt Empordà). — Por fuerzas de la Guardia Civil de Portbou han sido detenidos los presuntos componentes de una banda de menores que desvalijaba a los turistas acampados en las playas de la localidad.

Entre los objetos sustraídos figuran máquinas de fotografiar, relojes, radiocasettes y otros artículos semejantes. Los presuntos autores de los robos son F. L., J. Ll. R., J. E. B. A. y E. G. T., todos ellos de trece años y vecinos de Portbou, y M R. C., de catorce años, de Esparreguera.

Como presuntos responsables de la recepción de objetos robados y de inducción de menores a la delincuencia fueron detenidos los adultos José Pereda González, vecino de Portbou, y Francisco Caro Muñoz, Daniel Salvador Espriu y Jorge Tomás González, vecinos de Barcelona. Todos los detenidos han pasado a disposición judicial.

Figueres y Castelló polemizan a causa del agua

Girona. — Las aguas son tema este final de semana, ya que mientras en poblaciones del centro de la Costa Brava se hacen esfuerzos para poder ir suministrándola, en otro aspecto queda la denuncia formulada por el Ayuntamiento de Castelló de Empúries acusando a Figueres de culpable de la fuerte contaminación de las aguas del río Muga.

La réplica del Ayuntamiento de Figueres no se ha hecho esperar y hoy domingo la ha hecho pública en unos tonos que no señalaremos como duros, pero sí muy firmes, señalando que no es su norma falsear los datos en torno al funcionamiento de la depuradora que era donde se apoyaban los de Castelló d'Empúries en su acusación. Algunas de las aguas que por alguna causa no van a la depuradora se dejan en pozos secos, lo cual dicen si bien no es ninguna solución definitiva es precisamente el único medio que utiliza Castelló d'Empúries para todas sus aguas y vertidos. — M. GIL BONANCIA.

Berguedà

Homenaje a Picasso y Pedro Pons, en Gósol

Gósol (Berguedà). — Durante los próximos días 14, 15 y 16 de agosto tendrá lugar la fiesta mayor de Gósol, que este año se celebrará a modo de homenaje al pintor Pablo Ruiz Picasso y al médico Agustí Pedro i Pons, que ya tienen, respectivamente, una calle y una plaza en la población.

Se da la circunstancia de que Picasso, en 1906, a su regreso de París y tras una breve estancia en Barcelona, se trasladó a la población de Gósol, en la que residió durante tres meses. De su estancia en esta localidad del Berguedà (aunque administrativamente pertenece a la provincia de Lleida) son los cuadros «La Toilette», «Fernando sobre un mulo», «Naturaleza muerta con porrón», «Gran desnudo de pie» y «El jove gosolà amb barretina», entre otros. Precisamente esta última pintura es la que ha servido para ilustrar el cartel anunciador de la fiesta mayor.

En cuanto a Agustí Pedro i Pons (1868-1971), cuya madre procedía de esta población, fue catedrático de Patología y fundador de varias revistas especializadas. — J. L. S.

Vallès Oriental

Incendio en una fábrica de Mollet

Mollet del Vallès (Vallès Oriental). — Un incendio en la fábrica de productos químicos Sinor-kao pudo tener consecuencias graves, de no haber intervenido rápidamente los propios trabajadores de la empresa con extintores de nieve carbónica, y posteriormente dos autobombas del servicio de bomberos de la Diputación, también de polvonieve.

El suceso se produjo a primeras horas de la madrugada del sábado, cuando los trabajadores procedían a la limpieza de alúmina. En ese momento se inflamó la masa de alúmina mezclada con grasas, reaccionando rápidamente los trabajadores, que mientras llegaron los bomberos consiguieron mantener el fuego controlado con los extintores de la empresa.

Pocas reservas para la segunda quincena de agosto

Aumenta el turismo en las comarcas leridanas, pero poco

LLEIDA. — En la primera quincena del mes de agosto, el turismo en las distintas comarcas leridanas ha aumentado en relación al pasado mes de julio, especialmente en el Solsonès, Pallars Sobirà y Alt Urgell.

Según los datos facilitados por el presidente del Gremio de Hostelería del **Solsonès**, señor Serra, actualmente el número de turistas ha alcanzado el 90 por ciento del registrado el pasado año, pero no obstante este incremento de turismo es sólo para la primera quincena, puesto que a partir del día 15 las reservas ya han bajado sensiblemente. Estas perspectivas hacen prever un quebranto para la hostelería si tenemos en cuenta que en años anteriores la temporada duraba por lo menos un mes y medio.

—Una de las causas del descenso turístico ha sido la desmesurada divulgación del tema del aceite adulterado —nos decía el señor Serra—, puesto que el turista, antes de utilizar nuestros servicios, se lo piensa mucho y el turismo extranjero ya no viene.

En lo que hace referencia al **Pallars Sobirà**, hasta el próximo día 15 está todo ocupado por el turismo estable que viene a pasar el verano. Según el propio secretario de la Comunitat Turística del Pallars Sobirà, la Administración debiera de racionalizar mejor el turno de vacaciones, puesto que mientras estos quince días es difícil atender todas las demandas, tanto julio como la segunda quincena de agosto y septiembre sólo tienen un 20 por ciento de plazas encargadas. No obstante, los campings no acaban de llenarse y el tránsito por las carreteras no es tan intenso como en otras ocasiones.

Los cámpings del Pirineo ofrecen este aspecto: poco turismo (Foto: R. Font)

En cuanto al **Alt Urgell**, el turismo ha ascendido hasta un 80 por ciento con relación a otras épocas. Si es cierto que la C-145 entre la frontera de Andorra y la Seu d'Urgell es una cola continua, esto se debe más a las retenciones de la aduana que a otra cosa.

INTERINO

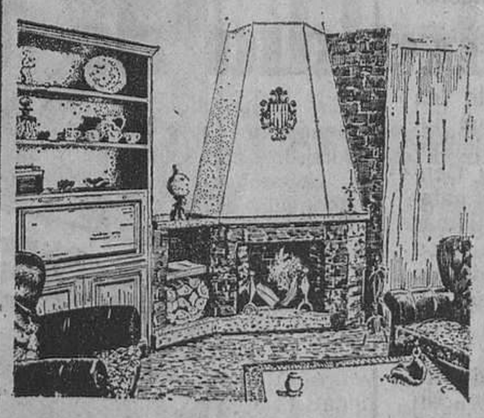

CHIMENEAS Pio

EXPOSICION Y VENTA TODO EL VERANO

cálidamente decorativas

NOVEDAD: CON UNA DE NUESTRAS CHIMENEAS, PUEDE CALENTAR TODA LA VIVIENDA

EXPOSICION Y VENTA:
Loreto, 36 (esquina Avenida Sarriá) Tel. 259 04 18 - BARCELONA-29
Carretera Barcelona nº 32 - GERONA
FABRICA EXPOSICION Y VENTA:
Carretera Barcelona-Puigcerdá, km. 53,800 - Tel. 882 01 62
HOSTALETS DE BALENYA
ABIERTO SABADOS TARDE Y DOMINGOS MAÑANA.

Solicito envíen catálogo, sin compromiso.
Nombre y apellidos
Calle n.º piso
Población
Dto. Postal

Ministerio de Educación, Cultura y Deporte

Hallados restos de animales

Posible matadero ilegal en Tarragona

Tarragona (Tarragonès). — Sin que hasta el momento haya nada seguro, existe la sospecha de que se pueda localizar en Tarragona un matadero clandestino. Aunque el Ayuntamiento ha guardado un absoluto mutismo sobre el tema, HOJA DEL LUNES ha podido saber que un vecino del Paseo de Torroja llamó por teléfono al Ayuntamiento, denunciando malos olores de animales muertos y la presencia de ciertos detalles sospechosos que pudieran conducir a la certeza de que en el sector citado, en un recodo de la carretera y tras una explanada llena de escombros que tapan la vista, se realizaran prácticas de matanza de animales no controlados.

También de manera directa, este periódico ha sabido que el Ayuntamiento, con muy buen criterio, ordenó inmediatamente a la policía municipal que emitiera el correspondiente informe. Este ha dado como resultado, al parecer, el descubrimiento de restos de animales, tripas, huesos, especialmente de porcino, vacuno, lanar e incluso el cadáver en descomposición de un pequeño tocino.

Asimismo, se ha detectado la entrada y salida del citado descampado, cerrado con una valla, de vehículos y furgonetas, sin que hasta el momento hayamos podido saber si los dueños han sido ya interrogados y el resultado de las gestiones realizadas. — TORREBADELLA

Evitará la contaminación del mar

Construcción de un colector en Badalona

Badalona (Barcelonès.) — Con toda probabilidad las obras del colector del litoral en Badalona empezarán en septiembre. Este colector representa una ambiciosa y necesaria realización para canalizar todas las aguas residuales desde Montgat hasta Sant Adrià del Besòs. Con estas obras terminadas, desaparecerán todas las cloacas que actualmente inundan las playas del Barcelonès. A 415 millones de pesetas ascenderán las obras y el plazo de ejecución será demasiado largo como para pensar a corto plazo en la absoluta limpieza del agua de la mar. Mientras tanto, los ayuntamientos potencian la limpieza de la arena y prodigan consejos para evitar la contaminación que produce a menudo enfermedades sobre la piel.

Mario de PADUL

Gran mejora

Arreglan la carretera de Mollerussa a Linyola

Mollerussa (Segrià.) — Después de muchos años de espera han comenzado las obras para el arreglo y modernización de la carretera entre Mollerussa y Linyola, que después termina su trazado en Bellcaire d'Urgell. Estas obras se realizarán desde el Km. 1 al 8'600 y desde el 9'600 hasta el 18'400. El arreglo de esta carretera se efectúa por la Diputación Provincial de Lleida, que otorgó la subasta de las obras a una conocida empresa leridana, y según se nos informa éstas terminarán en un plazo de alrededor de tres meses.

La modernización de esta carretera supone una mayor anchura de la calzada, que tendrá siete metros de ancho, así como la realización de ocho variantes entre puentes, curvas y cambios de resantes.

CASTELLA

«Desmadre» en un pueblo del Baix Llobregat

Los gamberros intranquilizan a los vecinos de Corbera

En Corbera de Llobregat, la localidad del conocido «pessebre vivent», se han registrado últimamente varios actos de gamberrismo nada acordes con el carácter «angelical» que, por las apariencias, debiera atribuirse a la villa. Nuestro corresponsal **Manuel Dobaño** nos cuenta las hazañas de los émulos de Liverpool'81.

Corbera de Llobregat (Baix Llobregat). — En esta pequeña localidad de la comarca, famosa por su castillo del siglo XVI al tiempo que importante centro veraniego, parece haberse declarado, de repente, una guerra un tanto especial. Resulta que, de un tiempo a esta parte, se están produciendo en su término municipal toda suerte de actos vandálicos que han perturbado seriamente el tradicional sosiego que hasta ahora se venía disfrutando en la población.

A pesar de que el alcalde de Corbera, Josep Roig, le ha quitado importancia al asunto, lo cierto es que el balance de los últimos desmanes acaecidos en la población, son de bastante envergadura. La escalada gamberril comenzó con el asalto al cementerio municipal, en cuyo recinto sagrado unos desconocidos ocasionaron diversos destrozos, rompiendo lápidas y crucifijos; después la emprendieron con las señales de tráfico; luego fue un bar de la calle de San Antonio, propiedad de un concejal de Corbera, el que sufrió las iras de los anónimos atacantes, quienes después de rociar con gasolina su terraza, posteriormente le prendieron fuego, resultando destruidos diversos utensilios del establecimiento; más recientemente, fueron los contadores del alumbrado público los que recibieron «las caricias» de los gamberros, lo que provocó que varias calles de la población se quedaran a oscuras; y así toda una retahila de sucesos desagradables que han propiciado una creciente inquietud entre los vecinos.

Se da la circunstancia de que toda esta apretada serie de actos de gamberrismo que últimamente se vienen sucediendo —«antes no pasaban estas cosas», nos asegura un vecino—, tienen lugar de madrugada y preferentemente los fines de semana y las sospechas sobre sus autores, apuntan hacia ciertos grupos de jóvenes, «hijos de papá» en opinión de otro vecino, los cuales no ven con buenos ojos que las autoridades municipales hayan recortado el horario de cierre de los establecimientos de diversión y además les prohiban la circulación con sus motocicletas por el casco urbano en horas nocturnas.

A pesar de que este verano ha sido reforzada sensiblemente la vigilancia nocturna con la contratación temporal de cuatro guardias rurales, los cuales, según nos consta, no se andan por las ramas a la hora de meter en vereda a los jóvenes que se desmadran, la verdad es que mientras los mencionados guardias hacen su habitual ronda por el pueblo y por las numerosas urbanizaciones de su contorno, los «angelitos» en cuestión actúan a sus anchas por el extremo contrario. Es, como si dijéramos, el clásico juego del gato y del ratón.

Manuel DOBAÑO

Solucionará el problema de falta de amarres

Construcción de un nuevo puerto pesquero en Roses

Roses (Alt Empordà). — Ha sido presentado a la Ayudantía Militar de Marina de Roses la memoria y los planos del nuevo puerto pesquero que se va a construir en esta población. Se trata de una obra de gran urgencia y necesidad ya que actualmente gran parte de la flota radicada en esta base se ve obligada a amarrar en boya o en punto muerto por falta de amarres y material de atraque.

La construcción del nuevo muelle permitirá el atraque de las embarcaciones menores, que eran las más afectadas, y que en el futuro podrán ponerse a abrigo de temporales y tener un amarre adecuado. El muelle es del tipo claraboya, de 215 metros de longitud, paralelo al camino de servicio que va al faro y a una distancia de 60 metros de su borde exterior. En su extremo, y como cierre de dársena, se construirá un muelle de bloques de 50 metros de longitud y 20 de ancho.

El puerto estará dividido en 18 tramos, siendo la distancia entre ejes de apoyos de 12 metros. Su calado será de 2 metros, que ha sido posible obtener adelantando el cantil, ya que el fondo es rocoso, con una pequeña capa de arena superpuesta. — P. MADRENYS.

Las ruinas de Empúries volverán a ser escenario

Tras más de quince años

Teatro en Empúries

Empúries (Alt Empordà). — Después de más de quince años las ruinas d'Empúries serán escenario de una representación teatral, mañana marte, a cargo del grupo «Inteatrex», que pondrá en escena la obra del desaparecido autor francés Jean Paul Sartre «Les mosques», en una versión especial realizada Por Jordi Pujol i Cofán y bajo la dirección de Martirià Coll.

Considera que favorece las urbanizaciones

La Unió de Pagesos contesta a la alcaldía de Torrelles

En relación con la réplica del alcalde de Torrelles de Llobregat que nuestro periódico publcó el pasado 27 de julio, que a su vez se refería a una crónica anterior de nuestro corresponsal en el Baix Llobregat, la Unió de Pagesos de esta comarca nos ha remitido el siguiente escrito:

«Respecte a la nota de l'alcaldia de Torrelles de Llobregat, apareguda en la HOJA DEL LUNES de dilluns 27 de juliol, no la podem considerar ni una contesta ni rèplica a l'escrit publicat, arran del nostre comunicat, ja que no desmenteix res del que afirmàrem i sí, en canvi, introdueix elements nous, distorsionadors de la realitat, tot creant un confusionisme que ratlla en la desinformació.

»Això ho raonem, tot comentant els 5 apartats de que constava l'esmentada nota de l'alcaldia:

»**En primer lloc,** la Unió de Pagesos del Baix Llobregat va treure un comunicat de premsa que va enviar a tots els corresponsals de la comarca i ràdios municipals. Es a dir existeix el comunicat de la Unió.

»**En segon lloc,** aquest punt no el podem contestar, ja que es fan al-alusions a terceres persones, i per tant no te res a veure amb l'escrit que es publicà.

»**En tercer lloc,** ni en el comunicat que vàrem fer la UP, ni en la nota periodística que surtí al diari, es parla de que es creen noves urbanitzacions. Aleshores no té sentit el que diu la nota de l'alcaldia a no ser que busqui el desprestigi del nostre sindicat, mitjançant afirmacions no fetes per nosaltres. Ens ratifiquem en el que deiem de que l'actual Ajuntament afavoridora vers les urbament afavoridor vers les urbnitzacions.

»**En quart lloc,** en l'elaboració del PGO l'Ajuntament va intentar "col-locar" una zona industrial a la franja d'horts de la riera de Torrelles, la qual cosa no s'ha vist reflectida en l'avanç Pla per la lluita duta en contra. Donat que la demanda de sòl industrial es nul-la el contemplar grans zones d'aquesta qualificació es veure fantasmes.

»**En cinquè lloc,** tornem a denunciar les maniobres confusionistes per part de l'alcaldia de Torrelles, ja que en cap moment discutim la legalitat urbanística de la qualificació d'eixample del camp de futbol si no que el que plantejàrem i plantegem es la irrupció, totalment ilegal, a la llum de la legislació vigent, del camp de cirerés vel, sense haver indemnitzat a l'arrendatari.

»A Sant Boi de Llobregat, 29 de juliol de 1981.»

Por su elevado coste

La delegación de la Facultad de Medicina en Mataró puede cerrar

Mataró (Maresme). — Un punto del orden del día de la comisión municipal permanente de la semana pasada puede representar el definitivo cierre de los estudios universitarios de la delegación de la Facultad de Medicina en Mataró, después de 9 años de funcionamiento.

La proposición partía de la ponencia d'Enseyament i Cultura, para destinar el edificio de Can Xanmar, en donde está ubicada la delegació de la Facultad, para casa de Cultura. El Ayuntamiento había solicitado en diversas reuniones con el Patronato y la Universidad Central la conversión de esta delegación en Facultad, ante el elevado coste de su mantenimiento, por lo que es de suuoner que el próximo curso no se reanudarán los estudjos.

Según parece, la Universidad requería por su parte unas instalaciones sanitarias importantes como podían haber sido la construcción de una residencia sanitaria de la Seguridad Social con capacidad para 400 camas, que a pesar de estar aprobada por el Consejo de Ministros desde hace unos cuatro años, nada se ha sabido sobre la misma.

En el año 1972 se iniciaron los estudios de las delegaciones de las Facultades de Ciencias y Medicina, y poco más tarde los de Ingeniería Industrial. Poco a poco languidecieron primero Ciencias, luego Ingeniería y ahora Medicina. En época de la alcaldía de Francisco Robert, hoy secretario general de la Delegación del Gobierno en Catalunya, se intentó la creación de la cuarta Universidad de Catalunya en Mataró y a tal efecto se ofreció a la comisión de estudios pertinente la cesión de terreno en la parte alta del vecindario de Cirera.

Un intento más que no cuajó, a pesar de las idóneas condiciones para llevarse a cabo que reúne la ciudad, a caballo entre las populosas comarcas del Maresme y Vallès y unas rápidas comunicaciones con la Ciudad Condal que hubieran permitido aliviar la masificación de algunos estudos.

Finalmente, señalar que el Ayuntamiento aprobó en uno de sus últimos plenos, quizá para aliviar estas frustraciones, la realización en la ciudad de estudios técnicos de ingeniería industrial.

Ricard BONAMUSA

Inversiones de la Generalitat

400 millones de pesetas para el Centro de Mercancías del Vallès

Sabadell (Vallès Occidental). A 694 millones de pesetas asciente el capítulo de inversiones que durante el presente año realizará la Dirección General de Transports de la Generalitat de Catalunya en materia de instalaciones destinadas al transporte de mercancías. De esta inversión global la partida más importante alcanza los 400 millones de pesetas y será destinada para la construcción del Centro de Mercancías del Vallès, a instalar en el término municipal de Barberà del Vallès.

La realización de este proyecto se contempla, entre otros, en el Plan de Inversiones para 1981 de la Direcció General de Transports, que fue aprobado por el Consell Executiu de la Generalitat el pasado 14 de mayo. La contratación de las obras para su construcción se efectuará antes de que finalice el presente año, según se informa a HOJA DEL LUNES en fuentes solventes del Departament de Política Territorial de la Generalitat.

La construcción de un centro de mercancías en el Vallès, con diversos servicios, entre los que figura una estación TIR y TIF, es una vieja aspiración de varias entidades económicas y financieras de la comarca, entre las que figuran la Cámara de Comercio de Sabadell y la Caixa d'Estalvis de Sabadell. Después de diversas dificultades, fundamentadas principalmente en la existencia de un proyecto similar potenciado por el Consorcio de la Zona Franca de Barcelona, la iniciativa vallesana ha hallado los necesarios apoyos financieros, así como el «placet» de la Generalitat.

Los promotores del centro de mercancías consideran necesario potenciar la terciarización de la comarca como una alternativa viable a la crisis que en los últimos años han venido registrando las actividades industriales tradicionales. Al respecto se disponen ya de los terrenos idóneos para ubicar las mencionadas instalaciones, así como de una inmejorable red de comunicaciones gracias a la presencia de las autopistas A-18 (Barcelona-Sabadell-Terrassa) y A-17 (antigua B-30), que enlaza Mollet y Sant Cugat, permitiendo el acceso directo a la ruta Barcelona-La Jonquera y Barcelona-Tarragona-Lleida por las autopistas A-17 y A-2, respectivamente.

Asimismo, está prevista la consolidación de la actual estación de mercancías de Vilamalla, en las cercanías de Figueres, muy próxima a las instalaciones del centro fitosanitario, para lo que se han presupuestado 50 millones de pesetas, la adecuación de una zona de aparcamiento para camiones en La Jonquera (24 millones) y varias actuaciones de apoyo de instalaciones de mercancías en Manresa y Lleida, por valor de unos 20 millones de pesetas.

Josep Lluís SUELVES

Si está Ud. de vacaciones... ¡Enhorabuena!
Le deseamos buen Sol y mejor Playa o Montaña.
Si las hace a mitad de agosto... Paciencia, faltan pocos días para descansar.
Si ya las ha hecho... Ahora se encuentra como nuevo y pletórico de ánimo.
Si no hace vacaciones... No se desespere. Nosotros tampoco.
Durante todo el verano estamos de guardia, para atender sus necesidades de

TROFEOS DEPORTIVOS

Le esperamos en la calle Muntaner, 15

GRAN EXPOSICION DE TROFEOS DE TODOS LOS DEPORTES

MIMCAR

Ministerio de Educación, Cultura y Deporte

Para final de año

Completa renovación de los altos cargos militares

Madrid. (Corresponsal: Rafael Gómez Parra). — Los ceses de los capitanes generales de Sevilla (II Región Militar) y Valladolid (VII Región), de acuerdo con la nueva Ley de Reserva Activa aprobada hace dos meses, han puesto esta semana de nuevo de actualidad el tema del Ejército español y sus relaciones con la transición política. En los próximos meses se va a producir una importante renovación de los más altos cargos militares españoles.

Para muchos observadores políticos esta Ley, que supone una importante renovación militar, puede compararse en importancia a la primera Reforma Militar dirigida por Gutiérrez Mellado en enero de 1977 y que supuso la prohibición expresa a los militares de intervenir en las cuestiones políticas, cosa que se consiguió a medias y se rompió de hecho el 23 de febrero.

Los tenientes generales Merry Gordon (Sevilla) y Campano (Valladolid) han sido los primeros afectados por la nueva ley de reserva activa, pero antes de que acabe el año dejarán también sus puestos el capitán general de la VIII Región (La Coruña), Fernández Pose, que ha estado de actualidad hace poco con ocasión de su discurso ante el Apóstol Santiago, el 25 de julio pasado, así como los capitanes generales de Zaragoza (V Región), Elicegui Prieto, y el de Baleares, De la Torre Pascual.

Según la misma ley los nuevos tenientes generales serán nombrados por el Consejo de Ministros, sin que tengan que ser necesariamente los generales más antiguos los que ocupen los puestos vacantes. Esto se interpreta como la decisión del Gobierno de colocar en la cúspide del Ejército a aquellos generales que más hayan colaborado con las autoridades civiles, como son los casos del general Sáenz de Santamaría, inspector general del cuerpo de la Policía Nacional y delegado de Orden Público en el País Vasco, o el general Alvaro Lacalle, secretario para asuntos económicos del Ministerio de Defensa.

Se cree que en el plazo de dos o tres años a partir de ahora se habrá renovado casi por completo el total de los tenientes generales y generales que componen en estos momentos el armazón de los tres Ejércitos. Baste considerar que sólo en el próximo mes de enero dejarán también sus puestos el teniente general Gabeiras Montero, jefe del Alto Estado Mayor del Ejército y figura clave del fracaso de la intentona del 23 de febrero; el teniente general Quintana Lacacci, capitán general de Madrid, y otros importantes mandos militares.

En algunos sectores militares más «duros» se había puesto muchas objeciones a esta Ley de Reserva Activa, pero parece que la mayor parte del estamento militar ha acogido bien las nuevas medidas. Se da la circunstancia de que los tenientes general Merry Gordon y Campano López estaban considerados como destacados antirreformistas y que han sido ellos dos los primeros afectados por la nueva ley. Observadores políticos, creen, sin embargo, que las intenciones del gobierno al proponer esta ley ha sido más el de adecuar los mandos militares a nuestra previsible entrada en la OTAN, rejuveneciendo sus cuadros, que a consideraciones políticas internas.

Los generales Campano y Gabeiras. El primero ya se ha visto afectado por la Ley de Reserva Activa. En enero próximo le tocará la retirada al segundo

El yate «Giralda» regresó a Mallorca

Tras un crucero de 46 días por el Mediterráneo y el Mar Negro, regresó ayer a Palma de Mallorca S.A.R. don Juan de Borbón, a bordo de su motovelero «Giralda».

Al día siguiente de su onomástica, el padre del Rey de España, en compañía de su esposa, doña María de las Mercedes, emprendió un largo crucero que le llevaría hasta Turquía. La mayor parte del tiempo, el «Giralda» navegó por el Mar Negro, y recaló en numerosas islas griegas.

Desde el puerto de Atenas, donde desembarcó la condesa de Barcelona para viajar por vía aérea hasta la Costa Azul francesa, el yate «Giralda» ha cubierto de un tirón la travesía de mil millas, en nueve días, hasta la isla de Cabrera, donde arribó anoche. Esta mañana, el yate cubrió la última etapa del viaje, desde el subarchipiélago de Cabrera hasta Mallorca.

Según informaron a «Efe» fuentes allegadas al «Giralda», el tiempo fue maravilloso durante todo el crucero, y don Juan dedicó muchas horas a la pesca. Durante la travesía, se han pescado desde el «Giralda» ocho espléndidos bonitos y gran cantidad de otros peces.

El Congreso de los comunistas

Drásticas reducciones en las nóminas de secretariados y comités

Madrid. (De nuestro corresponsal.) — Se cerró este fin de semana el X Congreso del PC con la victoria en toda la línea de su secretario general, Santiago Carrillo. Aunque las tareas oficiales del Congreso habían acabado una semana antes, todavía quedaba por elegir el nuevo Comité Ejecutivo y el secretariado del partido, que junto con el Comité Central, constituyen la cúspide del PC.

Como primera medida, tanto el Comité Ejecutivo, como el Secretariado han sido reducidos prácticamente a la mitad de sus miembros «para hacerlo más manejable y operativo». El Comite Ejecutivo estará constituido a partir de ahora por 24 personas, once de las cuales forman a su vez el secretariado político.

Entre los once miembros del nuevo Secretariado destacan, además del propio Carrillo, Ballesteros y Nicolás Satorius, que se perfilan como los delfines del secretario general, además de Adolfo Piñedo, secretario del PC de Madrid; Enrique Curiel, secretario del grupo parlamentario; Juan Francisco Pla, el hombre de Carrillo en el Ayuntamiento de Madrid; más cinco miembros de la vieja guardia carrillista: Sánchez Montero, Romero Marín, Leopoldo Alcaraz, Anselmo Hoyos e Ignacio Latierro.

Las posiciones de Santiago Carrillo, así como su persona, se han visto respaldadas y fortalecidas tras el Congreso de los comunistas

Como se ve en esta lista no figuran más carrillistas, habiéndose descartado cualquier representación, tanto del ala eurocomunista renovadora, como del ala pro-soviética. Tampoco figuran ninguna personalidad eurocomunista del PSUC o de cualquiera otra nacionalidad o región periférica. Los secretarios generales del PSUC, del PC de Euskadi, del PC gallego, del asturiano y del andaluz han sido incluidos en el comité ejecutivo, pero no en el Secretariado del PC.

Lo mismo ha ocurrido con los dirigentes de CC. OO., Camacho y Ariza. Entre los dirigentes repescados cuyos cargos parecían estar en el aire, destacan también en el nuevo Comité Ejecutivo los nombres de los catalanes Jordi Solé Tura y Antoni Gutiérrez, así como de los dos «viejas guardias», Ignacio Gallego y Manuel Arzcárate. En concreto, sólo uno de los nuevos ejecutivos del PC se enfrentó, más o menos abiertamente con Carrillo en el Congreso, el secretario general del PC de Euskadi, Roberto Lerxundi, que asumió la mayor parte de los puntos del llamado «sector eurocomunista renovador».

Declaraciones de Camilo J. Cela a «Sol de España»

Los políticos deberían aprender mucho del Rey

«El Rey es el único español que está en su sitio y del que deberían aprender mucho los políticos», dice Camilo José Cela en una entrevista que publicaba ayer el diario «Sol de España» de Málaga.

El escritor y académico, que pasa sus vacaciones en Marbella, califica de necedad el viaje de los príncipes de Gales a Gibraltar y cree que la responsabilidad fue del «Foreign Office». «Una vez más —afirma— el Rey de España estuvo muy bien. Una vez más, fue el Rey el que tuvo que decir las cosas».

Camilo José Cela no cree que la Princesa de Gales esté a la altura de las circunstancias que se exigen para ser Reina de Inglaterra: «Ella precisa el escritor, es algo así como cursilita y cachonduela y tiene un peinado de auxiliar de farmacia de un pueblo de la sierra». Con respecto a él, afirma, refiriéndose al Príncipe de Gales: «Creció poco y se le desarrollaron demasiado las orejas».

A juicio de Cela, desde el 23 de febrero no han cambiado demasiado las cosas en España: «Se ha cometido la torpeza de no juzgar a los implicados un poco deprisa para que la normalidad constitucional del país volviera a sus carriles». Añade que hasta que este juicio se celebre España no recuperará la normalidad».

Cela, que fue senador real en la primera legislatura, piensa que el Rey debería seguir teniendo poder para designar senadores, aunque ahora será difícil establecer esta norma. «Es evidente —concluye el escritor— que se le han recortado al Rey excesivos poderes en la Constitución.»

Andalucía

Se le suprime el sueldo al alcalde de Cazalla de la Sierra

SEVILLA. (Corresponsal: Manuel MOLINA.)

El alcalde de la localidad sevillana de Cazalla de la Sierra se ha quedado sin sueldo tras un polémico pleno municipal al que asistió mucho público y que los socialistas abandonaron a la primera autoridad local.

Se trata de Isidoro Salvador Campos, del PTA, quien hasta ahora venía cobrando un suelto de algo más de 500.000 ptas. anuales en concepto de gastos de representación, una partida que los concejales centristas consideraban que había que suprimir para reducir gastos en el presupuesto municipal.

Lógicamente, este proyecto centrista pareció mal al resto de los concejales del PTA que esgrimieron conceptos como que nada importaba a los miembros de la UCD dejar a una familia más (la del alcalde) sin ninguna entrada de dinero, que la UCD «representa al capitalismo», que esta actitud no era sino un chantaje hacia la persona del alcalde, hacia sus electores y hasta hacia el propio Ayuntamiento..., mientras que los concejales centristas explicaban una y otra vez que al Ayuntamiento ninguno había llegado a la fuerza y que todos sabían cuando se presentaron a las elecciones que no iban a tener sueldos por ello.

Al final, después de una larga discusión en la que no faltaron los insultos y las alusiones personales, los 6 votos de UCD superaron con creces a los 4 del PTA y el alcalde (que recientemente fue detenido por orden del Gobierno Civil y contra el que hay varias denuncias presentadas por la UCD) se quedó sin sueldo.

Mientras tanto, el mes de agosto ha traído tranquilidad a los medios políticos y municipales andaluces, aunque en otros sectores la tranquilidad ha llegado sólo a costa de otras provincias.

Así, por lo que se refiere a orden público, los delitos han disminuido de una forma muy importante en las provincias del interior, pero en detrimento sobre todo de las costeras y en especial de la zona de la Costa del Sol.

Por lo demás, calma absoluta y expectativa para ese consejo de ministros del próximo día 20 en el que, según afirman todos, se decidirá por fin la fecha del referéndum para el estatuto de antonomía andaluza.

En el «BOE» de hoy

Dos textos relacionados con el Tribunal Constitucional

El «Boletín Oficial del Estado» publicará hoy dos textos relacionados con el Tribunal Constitucional, el primero de ellos acerca del conflicto positivo de competencia interpuesto por el Gobierno vasco sobre creación y organización del registro de convenios colectivos de trabajo.

El segundo texto se refiere al recurso de inconstitucionalidad interpuesto por el presidente del Gobierno contra la ley 3-1981 de la Generalidad, sobre «Bibliotecas de la Generalidad de Cataluña».

Un Real Decreto del Ministerio de Trabajo, Sanidad y Seguridad Social que también se publica señala las normas aplicables en la ejecución de los conciertos para la recaudación de las cuotas de Seguridad Social en vía ejecutiva.

Reales Decretos del Ministerio le Defensa, por otra parte, dispondrán los siguientes ascensos y cambios de situación entre las Fuerzas Armadas:

— Ascenso al empleo de general de División al general de Brigada de Artillería Víctor Lago Román.

— Ascenso a general de Brigada al coronel de Artillería Fernando Bendala Vega.

— Ascenso a general de Brigada al coronel de Infantería Francisco Planas Corsini.

— Se destina al mando de personal del Ejército del Aire al intendente del Aire César Calderón de Lomas.

— Se nombra director de Asuntos Económicos del Aire al intendente Manuel Campos Garrido.

— Se dispone que el general de Brigada de Infantería Francisco Dueñas Gavilán pase al grupo de «destino de arma o cuerpo».

Ministerio de Educación, Cultura y Deporte

País Valenciano

Varias marcas de aceite locales declaradas tóxicas por Sanidad

Los hermanos Baviera, propietarios de la marca Elsa, han ingresado en prisión

Valencia. (Corresponsal: Mercedes Arancibia). — Por primera vez, después de tres meses de insinuaciones veladas denunciadas en los medios de información, se reconoce la existencia de productos tóxicos en varias marcas de aceite de origen valenciano que, en ningún momento, han sido retiradas del mercado. Ha tenido que llegar la confirmación del propio director del Centro de Análisis de Majadahonda, doctor Borregón, que por las antenas de Radio Nacional de España en Valencia, aseguraba la existencia de colza desnaturalizada en los aceites comercializados por las firmas «Eurovasa», «Aceites Valencia» y «JV», e incluso, en este último, confirmaba el hallazgo de substancias cancerígenas.

Al tiempo que cundía el pánico entre los consumidores valencianos, que el sábado se presentaban en los supermercados intentando devolver las botellas que tenían en su poder, los organismos oficiales locales y regionales parecían empeñados en mantener la confusión y no contribuir a que se aclaren las cosas.

Dos hermanos, de apellido Baviera y propietarios de la marca «Elsa» (comercializada por «Aceites Valencia»), han ingresado en la cárcel mientras que sus apoderados exhiben por los medios de comunicación certificados de la Comisaría de Abastecimientos y Transportes que hablan de resultados negativos en los análisis de toxicidad. Las sucesivas y contradictorias notas de la Consellería de Sanitat, emitidas a lo largo del sábado, no hacen más que confundir a la población al negar primero la existencia de aceites tóxicos en Valencia y reconocer posteriormente el hallazgo de toxicidad en cuatro muestras analizadas de aceite a granel, aunque sin precisar nombre. Sin duda tendrá que aclararse en los próximos días la contradicción del comunicado hecho público el pasado jueves en Madrid, por altos cargos del Ministerio de Sanidad, incluyendo varias marcas valencianas como tóxicas, y las sucesivas notas de la Consellería de Sanitat, afirmando que no han encontrado adulteraciones en ninguna marca de aceite envasado.

Por su parte, el gobernador civil accidental, que sólo ha confirmado el ingreso en prisión de los dos directivos de Aceites Valencia, ha manifestado que, dada la confusión, se ha dirigido al Ministerio pidiendo aclaración sobre las marcas denunciadas sin haber recibido, hasta el momento, respuesta.

En cualquier caso la ausencia de enfermos ingresados con el síndrome tóxico en hospitales valencianos, hace pensar que el aceite adulterado de Valencia ha sido distribuido y envasado en otras provincias.

Atención con estas marcas de aceite

Recordamos a nuestros lectores que estas son las marcas de los aceites que hasta el momento han sido declarados tóxicos:

- Rael.
- Jap.
- Pochi.
- Aceites Beamonte.
- Aguado-El Prado.
- Eureka.
- Prosol.
- El Olivo.
- Benisol.
- Monri.
- Selmi.
- Raoli
- Ramoli.
- Raelsol.
- Eurovasa.
- Enrique Estelles J. V.
- Aceites Valencia.
- Jorpi.
- Andoni.
- Aceites La Marina.
- Sandua.

No debe consumirse, además, ningún aceite vendido en garrafa sin marca n iprecinto de los que se comercialicen fuera de los comercios legalmente establecidos.

País Vasco

Pesadumbre en el Gobierno Autónomo por las cuotas que pagará al Estado

Bilbao. (Corresponsal: Ricardo ABEIJON.) — Doce mil millones de pesetas será la cantidad que deberá aportar la comunidad autónoma vasca al fondo de compensación interterritorial, según las primeras estimaciones del Gobierno Vasco que, bajo el mismo concepto recibirá unos cinco mil millones de pesetas, con lo que la aportación final se fijará en torno a los siete mil millones de pesetas.

Esta cuestión, junto con la del posible aumento del cupo —contribución general del País Vasco a los gastos del Estado— está siendo minuciosamente estudiada por el Ejecutivo Vasco que pese a encontrarse de vacaciones comienza a darse cuenta de lo que supone el pacto autonómico firmado recientemente entre UCD y el PSOE a nivel político y económico para Euskadi.

«Nuestra contribución al fondo de compensación supone un pacto de desaceleración de nuestra economía. Son muchos "miles" de puestos de trabajo los que se nos "escapan" con este dinero. Y en los criterios del F.C.I. no se ha tenido en cuenta que Euskadi tiene un paro por encima de la media estatal.» Con estas palabras el consejero de Economía y Hacienda del Gobierno Vasco, Pedro Luis Uriarte, pese a valorar el objetivo de solidaridad de este Fondo, expresa con claridad las diferencias existentes entre el Gobierno Vasco y la política autonómica que se pretende aplicar.

«El pacto afecta directamente al Estatuto y a los conciertos por tres vías: política (con el desarrollo de la Ley Orgánica de Armonización); autonómica y económicamente produciendo un incremento en el cupo a satisfacer al Estado. Con esto pretenden reducir el presupuesto del País Vasco y maniatar las posibilidades económicas de nuestro Gobierno.»

Si en estos momentos el Gobierno Vasco paga al Estado en concepto de aportación 38.000 millones de pesetas, se especula desde Madrid que para el próximo ejercicio la aportación de la comunidad vasca deberá incrementarse en un 50 %, con lo que la atribución final del País Vasco se incrementaría en 17.000 millones de pesetas. «Esta cantidad nos parece desproporcionada. De entrada es inaceptable porque impide que el Gobierno Vasco y las diputaciones puedan desarrollar una política efectiva de lucha contra el paro, de inversión pública y de fomento para atraer a la inversión privada.»

Estas son algunas de las cuestiones que como en este caso a nivel económico separan a la administración autónoma de la central respecto a los pactos firmados recientemente. La lucha política para llegar a un acuerdo, de seguro que se iniciará una vez finalice el período vacacional de las administraciones en contienda.

Galicia

Crisis manifiesta en los principales grupos políticos

Santiago de Compostela. (Corresponsal: **Xoel GOMEZ.)** — A pesar de la época de vacaciones, Galicia registró la pasada semana una intensa actividad política motivada por las elecciones al Parlamento Gallego que se celebrarán dentro de unos dos meses. Lo más destacable de toda esta actividad es la crisis manifiesta en cuatro de los principales grupos políticos gallegos: UCD, PSOE, Partido Galleguista y Bloque Nacional Popular Gallego.

Los centristas han designado, en la tarde del pasado lunes, a José Quiroga Suárez como candidato para la presidencia de la Xunta en las próximas elecciones autónomas. Quiroga Suárez es el actual presidente, y su designación ha caído muy mal en los sectores centristas de Lugo y Pontevedra, que calificaron de «desastrosa» esta decisión. Quirosa contó con el apoyo de los centristas orensanos y coruñeses y salió elegido por 21 votos contra 19 de su oponente, el actual rector de la Universidad gallega, José María Suárez Núñez, que contaba con el opoyo de Pío Cabanillas y Sancho Rof. En esos momentos en la UCD gallega está abierta una grave crisis cuya solución no se ve nada clara. Con la designación de Quiroga Suárez se han incrementado las diferencias existentes entre los centristas de La Coruña y Santiago, a los que hay que unir las clásicas discrepancias entre los grupos de Antonio Rosón y Otero Novas, en Lugo, y los de Sancho Rof y Víctor Moro, en Pontevedra, a las que parece añadirse ahora un cierto distanciamiento entre Pio Cabanillas y Gómez Franqueira en la provincia de Orense. Y, para terminar la semana, los alcaldes centristas de Lugo acordaron no participar en la campaña electoral de no resolverse las graves deficiencias sanitarias de la provincia.

Pero, si la crisis parece afectar gravemente a los centristas, no están mucho mejor los socialistas. Dentro del PSOE gallego no han caído nada bien las listas que el partido va a presentar al parlamento autónomo. La inclusión de intelectuales independientes en las listas socialistas ha creado un gran descontento en ciertos sectores de su militancia. Por otra parte, no se considera que Francisco Vázquez, actual secretario general del PSOE gallego, sea la persona más idónea como candidato socialista a la presidencia de la Xunta. El pasado miércoles en las filas socialistas se produjo la importante baja de Indalecio Tizón, que fue secretario de relaciones políticas del partido y conselleiro de la Xunta preautonómica. Tizón se dio de baja en el PSOE e ingresó en el Partido Galleguista, no descartándose que pueda presentarse a las elecciones al Parlamento con este partido. Según pudo saber HOJA DEL LUNES de Barcelona, el descontento se extiende en otros sectores de los socialistas gallegos y es probable que, en breve se produzcan más bajas, sobre todo entre los sectores más galleguistas y regionalistas del partido.

Los nacionalistas

Dos grupos nacionalistas, BNPG y PG, se hallan inmersos en crisis de carácter interno, motivadas igualmente por las próximas elecciones al parlamento autónomo.

Así, la coalición Bloque Nacional Popular Gallego ha expulsado de su seno a varios militantes, entre los que se hallan conocidos dirigentes políticos y sindicales. La crisis comenzó en uno de los grupos que forman la coalición UPG, y se extendió últimamente también a la ANPG —el otro grupo de la coalición— teniendo hasta el momento su último episodio con la expulsión de varios militantes pontevedreses la semana pasada. BNPG fue, en las últimas elecciones, el grupo nacionalista más votado, consiguiendo ser la cuarta fuerza política gallega tras UCD, CD y PSOE. La presente crisis pudiera tener consecuencias de cara a las elecciones de octubre.

En cuanto al partido galleguista, la confección de las listas de candidatos para el próximo Parlamento Gallego también ha creado un pequeño cisma en su seno, protagonizado fundamentalmente por su ex secretario general, Luis Sobrado. Sobrado no se halla conforme con ser el número 4 en la lista coruñesa y ha recibido un «aviso» de que, de continuar con sus discrepancias, podría ser expulsado del partido.

Críticas a los pactos autonómicos

El partido Galleguista e Esquerda Galega, únicos grupos nacionalistas autonomistas gallegos, han criticado los pactos autonómicos suscritos por el Gobierno y el PSOE.

El PG califica a los mencionados pactos como «un nuevo intento de frenar la construcción del Estado de las autonomías». Para hacer frente a estos pactos autonómicos, el PG propondrá a Convergència i Unió, y al Partido Nacionalista Vasco la revitalización del pacto «Galeusca», entre las tres nacionalidades históricas. De este tema, al parecer, habló el secretario general de PG, Alvarez Gándara, en su reciente viaje a Catalunya.

En cuanto a EG, en un extenso comunicado, afirma que «UCD y PSOE intentan impedir la consolidación de una vida nacional propia en Galicia, Catalunya y Euskadi, haciéndolas dependientes de los partidos políticos estatales y del Estado central», añadiendo en otro lugar del comunicado que «los pactos autonómicos entre UCD y PSOE están destinados, no sólo a desarrollar el proceso autonómico según sus intereses, interpretando restrictivamente la Constitución, sino que tiene también el objetivo o pretensión de garantizar el poder de esos partidos sobre la futura vida pública española».

El presidente también sonríe, tal como demuestra esta instantánea tomada en Ribadeo (Lugo), durante una audición de lo Coral Filarmónica de la localidad lucense

Prosigue el veraneo del presidente del Gobierno

Calvo Sotelo almorzó ayer en la playa asturiana de Arnao

El Presidente del Gobierno, Leopoldo Calvo Sotelo, que continúa sus vacaciones en la ría lucense de Ribadeo, salió en la mañana de ayer con su familia a la playa de Arnao, en Asturias, donde almorzó.

Sobre la una de la madrugada del domingo Calvo Sotelo se desplazó al centro de Ribadeo, en compañía de su mujer, para departir con unos amigos. Esta fue la primera noche que el presidente del Gobierno abandonó su domicilio, cuando antes era frecuente que lo hiciera para presentarse en las tertulias que se hacen en cierta cafetería.

Ayer se esperaba en Ribadeo la visita del ministro de Obras Públicas, Luis Ortiz. Esta será la segunda visita de un ministro al presidente durante sus vacaciones, ya que anteayer lo hizo el de Defensa, Alberto Oliart.

Para el próximo martes, día 12, está previsto que el presidente del Gobierno acuda por vía aérea a Mallorca, a fin de entrevistarse con Su Majestad en el palacio de Marivent. Para el día 14 tiene proyectado asistir en Ribadeo a un almuerzo con antiguos alumnos de su promoción.

Pio Cabanillas desmiente los rumores sobre el cese de Castedo

El ministro de la Presidencia, Pío Cabanillas, se ha tomado poco en serio las informaciones difundidas últimamente sobre una supuesta lista de nombres que tenía en su poder para sustituir al director general de Televisión Española, Fernando Castedo.

Preguntado por EFE sobre la veracidad de tales noticias, el señor Cabanillas, que se halla pasando unos días de descanso en su pazo, respondió: «Debe tratarse de una serpiente de verano o una historia de ciencia ficción para suplir de algún modo la falta de noticias de estas fechas.»

El ministro de la Presidencia añadió que la especie, por su falta de base, no merecía siquiera un desmentido oficial.

Ministerio de Educación, Cultura y Deporte

Pese al regreso de las tropas a los cuarteles

Bolivia: Las espadas siguen en alto

La tregua pactada hace dos días entre la Junta Militar y los generales sublevados, no ha evitado el aumento de la confusión en Bolivia. Cada uno de los bandos enfrentados hace una interpretación diferente del acuerdo. Mientras en Santa Cruz, centro neurálgico del golpe, se afirma que el Gobierno de La Paz ha aceptado las exigencias de los generales Natush y Añez, en la capital nadie admite haber cedido.

Al parecer, el acuerdo adoptado entre la Junta de Comandantes y el denominado Comando Conjunto Revolucionario, incluye la posibilidad de una reunión de los jefes de todas las unidades militares bolivianas para definir el futuro del país. La versión oficial difundida ayer en La Paz no preveía, sin embargo, esta posibilidad. El general Waldo Bernal, la principal figura de la Junta, declaró que sigue imperando en las Fuerzas Armadas el espíritu de la disciplina.

El general Alberto Natush, uno de los jefes del levantamiento, ordenó el repliegue de sus tropas y anunció ayer su retirada a la vida privada. El general Lucio Añez, en cambio, permanecía ayer en Santa Cruz.

La atención se centra ahora en torno a la concreción de los términos exactos del compromiso, pactado gracias a la intervención de la jerarquía católica. Si los acuerdos están, como parece, redactados en términos vagos, la tregua podría romperse dentro de nada. Las espadas siguen en alto.

Al borde del precipicio

La sublevación militar en Bolivia puso al país muy cerca de la guerra civil. Ahora la Junta de comandantes, o en su caso el Gobierno que la suceda, se enfrenta a una situación económica que se halla al borde del abismo.

Con una superficie de más de un millón de kilómetros cuadrados y algo más de cinco millones de habitantes, Bolivia es un país semidespoblado. La agricultura ocupa a los dos tercios de la población activa, pero es el estaño (segundo productor mundial) el elemento decisivo de su economía. Este mineral constituye el 30 por ciento de todas las exportaciones. Y el sector minero proporciona al país andino el 60 por ciento de sus divisas legales. La droga aporta también un buen porcentaje de beneficios. Además de estaño y cocaína, Bolivia produce plomo, tungsteno, antimonio, plata y cinc. Bolivia exporta petróleo, y los especialistas suponen que su subsuelo contiene importantes reservas de gas natural.

La tasa de analfabetismo se cifra en el 35 por ciento de la población. Y su renta per cápita apenas supera los 200 dólares. Bolivia es uno de los países más pobres del mundo.

Con este panorama, las tareas del nuevo Gobierno se hallan llenas de dificultades. En opinión de los observadores locales, la agobiante crisis económica y el todavía persistente problema del aislamiento internacional son, entre otros factores, los escollos fundamentales que deberá superar a corto plazo el nuevo Gobierno.

El general Waldo Bernal, principal figura de la Junta que sustituyó el pasado martes al general García Meza, admitió en su primera declaración oficial que la cuestión económica es grave.

Pero no es sólo la crisis financiera el único problema de Bolivia. La inmoralidad administrativa, observada en varios estratos del gigantesco aparato estatal, y el narcotráfico, junto con el tradicional intervencionismo de los militares en la tortudea historia del país, se han convertido en una suerte de cáncer que corrompe paulatinamente la actividad nacional.

Durante el régimen de García Meza, hubo ocasiones en que el Tesoro de Bolivia ni tan siquiera pudo pagar los sueldos de los millones de empleados y obreros que dependen del Estado. La disminución de la productividad y la reducción de las exportaciones también influyeron negativamente en la capacidad de recaudación de las arcas nacionales.

Un país hipotecado

La crisis económica se recrudeció en Bolivia a partir de 1977, cuando el producto interno bruto empezó a declinar en picado. En los casi tres años de intento de restablecer la democracia (1978-1980), los capitalistas frenaron las inversiones. Tras la vuelta al poder de las Fuerzas Armadas, en julio de 1980, la situación todavía empeoró más. En el último año, Bolivia tampoco pudo atender al pago de las amortizaciones por su deuda externa, que hoy sobrepasa los 3.600 millones de dólares.

El Gobierno de García Meza tuvo que apelar a la negociación con los bancos extranjeros para conseguir la prórroga de créditos por un valor de 480 millones de dólares. Los banqueros no quieren ahora conceder más plazos.

El Fondo Monetario Internacional rehusó recientemente facilitar un apoyo para la balanza de pagos por 200 millones de dólares.

Entretanto, la industria y el comercio languidecen, la tasa de desempleo crece y la inflación se multiplica.

García Meza, el presidente derrocado (foto de la izquierda), y su sustituto, el general Waldo Bernal. Por ahora, todo sigue igual

La guerra de la droga

Buena parte de los militares involucrados en los últimos golpes de Estado y levantamientos en Bolivia están relacionados con el tráfico de drogas. El expresidente y general Luis García Meza, el general Waldo Bernal (actual líder de la Junta de Comandantes), el coronel Luis Arce Gómez (ex ministro del Interior), el general Hugo Echevarría (comandante del Segundo Cuerpo del Ejército, con sede en Santa Cruz), el ex presidente Hugo Banzer (uno de los probables motores del último levantamiento), el general Natush Bush (cabeza visible de la sublevación) y muchos otros personajes en la cumbre del poder político y militar están involucrados en la compra y venta de cocaína. Al general Natush se le considera adicto a la droga. Todos ellos mantienen activos contactos con la mafia internacional de la cocaína, que deja en el país ilegalmente 1.600 millones de dólares al año, casi el doble del total de las exportaciones.

Algunos analistas sostienen que los últimos enfrentamientos entre militares responden a la larga lucha que mantienen diversos sectores de la delincuencia internacional para controlar tan productivo mercado.

Dos periodistas canadienses, Monique Leclere y François Fallareau, contaban recientemente cómo, tan sólo unas horas después de haber sido relevado como ministro del Interior, el coronel Luis Arce Gómez convocó una reunión en la ciudad de Santa Cruz, centro de la última sublevación, a la que asistieron los grandes y medianos traficantes de cocaína. Arce ya había construido anteriormente la más poderosa y violenta red de tráfico de esta droga de toda la historia de Bolivia. La reunión se celebró en la lujosa mansión de Sonia Atalá, esposa de Pachi Atalá, uno de los mayores comerciantes de cocaína.

Arce informó que había perdido el papel de hombre fuerte del régimen y que el general García Meza se había visto obligado a iniciar una campaña contra el tráfico de droga, presionado por el Gobierno norteamericano. Arce indicó, sin embargo, a los reunidos que el propio García Meza le había dicho que las operaciones serían transferidas a otras zonas poco importantes y que garantizaba la producción. Pocos días después Arce fue designado comandante en jefe del Colegio Militar del Ejército.

Según los periodistas canadienses y las mismas investigaciones del Senado norteamericano, el tráfico de cocaína cobró impulso al principio de la etapa dictatorial del general Hugo Bánzer (1971-1978). Existen, al parecer, testigos oculares que afirman que el propio Bánzer operaba una pequeña fábrica de manipulación de la coca, en una de sus extensas propiedades, precisamente en el departamento de Santa Cruz. Otras fuentes aseguraron que en otra finca de su propiedad, ubicada en la misma zona y bautizada «El Potrero», existe un establecimiento clandestino dedicado a la fabricación de cocaína.

La mafia boliviana naciente comenzó, a partir de este momento, a conectar con la mafia colombiana, ya muy establecida. Los bolivianos exportaban «la base», el sulfato de cocaína, para que los colombianos procesaran aquel producto para cristalizarlo en clorohidrato de cocaína e inmediatamente enviarlo a los grandes mercados de Estados Unidos y Europa.

España se convirtió así en una de las principales vías de paso entre América Latina y el Viejo Continente. Sevilla, Madrid y Barcelona fueron etapas obligadas antes de cruzar los Pirineos o de iniciar el viaje por mar hacia Marsella.

Bánzer amparó las actividades de los hermanos Widen i Miguel Razuk, ambos terratenientes y, según los archivos de la Drug Enforcem m e n t Administration (DEA), dependiente del Departamento de Justicia del Gobierno norteamericano, narcotraficantes. Widen Razuk, que hoy vive en una residencia totalmente amurallada en Santa Cruz, fue gobernador de la provincia durante el gobierno de Bánzer. Otra vez, Santa Cruz, centro de la última intentona. Y su hermano Miguel fue detenido en junio de 1980, en Miami, cuando intentaba cambiar cheques por un valor de tres millones de dólares provinentes de la venta de cocaína.

Los taxis del coronel Arce

Pero todavía hay más. El coronel Luis Arce es, junto al también coronel Norberto Salomón, dueño de una compañía de aerotaxis cuyas avionetas sirven para trasladar la droga fuera de Bolivia. Uno de sus aparatos se estrelló, a finales de 1980, en una zona selvática de Trinidad, con un cargamento de trescientos kilos de cocaína. El caso fue revelado en un programa televisivo de la cadena estadounidense CBS.

Otro pariente del coronel Arce, Roberto Suárez Gómez, está considerado por los funcionarios de Washington como el «padrino» de la mafia boliviana. Suárez, curiosa coincidencia, también vive en Santa Cruz, en la avenida Busch. En mayo de 1980 agentes de la DEA camuflados se trasladaron a Santa Cruz y adquirieron a Roberto Suárez trescientos kilos de base de cocaína. Descubrieron que Suárez actuaba en combinación con el coronel Ariel Coca, ex ministro de Educación y Cultura de García Meza.

Los observadores señalan que hay que prestar atención al general Hugo Echevarría, a quien el jefe de la DEA ha señalado como uno de los grandes protectores de los narco-traficantes. Echevarría fue comandante en jefe del Segundo Cuerpo del Ejército en Santa Cruz (!!!) y ahora es el representante de Bolivia en la Junta Interamericana de Defensa de la Organización de Estados Americanos (OEA).

Habrá, pues, que observar los próximos movimientos militares y políticos en Bolivia para saber si los últimos enfrentamientos y sublevaciones se deben a distintas formas de concebir el gobierno del país o, acaso, a una lucha sin cuartel entre los grandes clanes de la droga. Los datos abonan, por ahora, esta última posibilidad.

Nazis y mercenarios

Mercenarios, ex nazis y pistoleros constituyeron el apoyo fundamental del régimen del general García Meza y, por extensión, del general Waldo Bernal, actual cabeza visible de la Junta de Comandantes.

Klaus Altman, conocido como «el carnicero de Lyon», brutal torturador de la época nazi en Francia, asesoró a los militares en el último golpe de Estado y entrenó a las fuerzas paramilitares que, con tanta eficacia, eliminaron la resistencia popular. Altmann mantiene una estrecha amistad con el coronel Luis Arce.

Jean Schrame, un belga que se hizo famoso en los años sesenta como jefe de los mercenarios blancos que lucharon en el Congo (hoy Zaire) es uno de los mandos del llamado Servicio Especial de Seguridad, una organización paramilitar que realiza los trabajos sucios del Gobierno. Schrama tiene como ayudante a Albert van Ingelson, uno de los «oberstum-fuhrer» del camo dep concentración de Auschwitz.

Hace ya 79 años
que aplicamos el mutualismo autogestionario.

AGRUPACION MUTUA

Si conoce a algún socio, pregúntele qué piensa de ella.
Si conoce a alguien que ha llegado tarde* y lo lamenta, pregúntele por qué quería hacerse socio.

Todos, hombres y mujeres, a partir de los 16 años, pueden entrar a formar parte de esta gran tarea colectiva.

AGRUPACION MUTUA
DEL COMERCIO Y DE LA INDUSTRIA

Solicite información: seguramente alguno de sus familiares o amigos es uno de los 215.000 socios o socias que constituyen la Agrupación Mutua y podrá hablarle de ella.

Si lo prefiere, llame al 318 18 00 o al 318 40 50 de Barcelona, o visite nuestro domicilio social, Granvía, 621 de las 8 a las 14 horas.

*porque ya ha cumplido los 40 años.

Ministerio de Educación, Cultura y Deporte

Reagan desafía a la opinión mundial

Luz verde a la bomba de neutrones

Washington .(Resumen de EFE). — Fuentes oficiales de la Casa Blanca anunciaron este fin de semana, que el presidente norteamericano, Ronald Reagan, ha ordenado la construcción de la bomba de neutrones y su correspondiente almacenamiento en los Estados Unidos. Los misiles y morteros de neutrones serían transportados inmediatamente a las bases de la Alianza Atlántica (OTAN) en Europa, en el momento de producirse una crisis que hiciera aconsejable su uso. Debido a lo controvertido de la decisión presidencial, la Casa Blanca ha esperado para hacer el anuncio a que Reagan se encontrase de vacaciones, en su rancho de Santa Bárbara, lejos de los políticos y la prensa, y el Congreso de vacaciones veraniegas.

Los tanques y morteros capaces de lanzar la bomba de neutrones ya están instalados en Europa. Sólo falta desplazar los proyectiles

La decisión del presidente Reagan supone un importante cambio en la política de los Estados Unidos, ya que la Administración Carter, en medio de una gran polémica internacional, optó finalmente por fabricar los distintos componentes de la bomba de neutrones, pero no ensamblarlos. Ahora, el nuevo presidente, tras una reunión del Consejo Nacional de Seguridad y después de efectuar las correspondientes consultas con sus aliados europeos, ha dado la orden de construir la citada bomba.

En consecuencia, Estados Unidos va a fabricar y almacenar 380 misiles «Lance» de corto alcance, dotados de cabezas nucleares de neutrones y 800 granadas de neutrones de ocho pulgadas de diámetro.

La diferencia entre la bomba de neutrones y las otras bombas nucleares convencionales, es que la primera mata por calor y radiación, eliminando toda forma de vida dentro de su radio de acción, pero deja intactos los edificios y los objetos.

«Por el momento no hay planes para desarrollar bombas de neutrones en los países aliados. El arma será almacenada en los Estados Unidos. Pero la decisión de construirla es un asunto interno norteamericano», comentó ayer domingo un portavoz del Departamento de Estado.

En el año 1977, la oposición de los aliados europeos al desarrollo en sus respectivos territorios de la bomba de neutrones, armó tal revuelo que el presidente Carter decidió finalmente volverse atrás de su decisión inicial, quedando muy deteriorada su imagen como dirigente occidental.

Los lanzamisiles «Lance», armados con cabezas nucleares de neutrones, están ya instalados en Europa, así como los lanzaobuses y morteros de neutrones, con lo cual Estados Unidos solamente tendrá que desplazar las armas al escenario bélico en caso de crisis internacional.

No obstante, la Administración Reagan está segura de que su decisión va a provocar una oleada de protestas en toda Europa, donde una serie de grupos antinucleares ejercen gran presión e influencia sobre los gobiernos de los distintos países aliados.

La colocación en Europa de los 572 nuevos misiles «Pershing» de medio alcance, capaces de alcanzar objetivos militares situados en territorio de la Unión Soviética, conforme a lo acordado en la reunión de ministros de la OTAN de diciembre de 1979 en Bruselas, está ya encontrando de por sí considerable oposición.

Críticas soviéticas

Por su parte, la agencia oficial soviética TASS, ha calificado la decisión del presidente Reagan de «nuevo paso extremadamente peligroso» en un despacho fechado en Washington, en lo que constituye la primera reacción soviética a la resolución del presidente norteamericano, añadiendo que la bomba de neutrones coloca al mundo más cerca de una guerra nuclear.

TASS, citando una información aparecida en el periódico norteamericano «New York Times», destaca que la construcción completa de la bomba de neutrones fue decidida por el Consejo de Seguridad Nacional de Estados Unidos en la reunión celebrada el pasado 6 de agosto, fecha en que cumplía el 36 aniversario del lanzamiento de la bomba atómica de Hiroshima.

La agencia oficial china de noticias «Xinhua» ha informado también, sin comentario alguno, sobre la decisión de Reagan de producir ojivas de guerra de neutrones, mencionando que «permitirían a la OTAN reforzar su capacidad de rechazar una ofensiva de los tanques soviéticos en Europa Central».

China sostiene que las potencias nucleares deberían destruir las armas nucleares, aunque aprueba toda medida tendente a contener el expansionismo soviético.

Por su parte, el líder del Partido Laborista y jefe de la oposición Británica, Michael Foot, condenó ayer la decisión del presidente norteamericano, añadiendo que parecía no haber realizado ningún tipo de consultas con los gobiernos de Europa occidental.

El líder laborista añadió que el hecho no ayudará en nada a las conversaciones entre el Este y el Oeste en torno a los problemas de desarme.

Michael Foot concluyó señalando que la construcción de la bomba de neutrones puede representar una nueva aproximación a la «maniática idea de una forma de guerra nuclear limitada».

Oposición en Sicilia a bases de la OTAN

ROMA. — Las autoridades sicilianas y los partidos de izquierda, especialmente comunistas y radicales, se han opuesto duramente a la decisión del Gobierno italiano de instalar en la localidad de Comiso una base atlántica de misiles nucleares «Cruise».

Para los comunistas, representa una «decisión grave», sobre todo después de las últimas «propuestas intereantes y sinceras» de la Unión Soviética favorables a una negociación sobre las armas nucleares en Europa.

Los radicales han criticado también la decisión del Gobierno y han anunciado que se opondrán con métodos no violentos para que no se lleven adelante.

Los presidentes de la Junta Regional y del Parlamento de la isla también han censurado el gesto y adelantan, igualmente, que presionarán para evitar la construcción de la base, que, en principio, no se habrá terminado antes de seis años y costará a la Alianza Atlántica aproximadamente 160 millones de dólares.

El pueblo de Comiso, a 30 kilómetros de Regusan, en el extremo de la isla de Sicilia, tiene una población de 28.000 habitantes, en su mayor parte agricultores. El alcalde, un médico socialista, ha dicho que el verdadero problema no es que los misiles se instalen en Comiso, sino que hay que evitar que no sean colocados en ningún lugar.

Esta semana

El Papa abandonará pronto el hospital

Ciudad del Vaticano. — La radio vaticana informó ayer domingo que «comienzan a formarse hipótesis de fechas no lejanas para la salida definitiva del Papa Juan Pablo II del hospital «Gemelli», de Roma.

Analizando las declaraciones de los médicos del citado centro, la emisora pontificia ha dejado entender que el Papa podría ser dado de alta e iniciar su convalecencia definitiva en su residencia veraniega de Castellgandolfo antes del próximo sábado día 15 de agosto.

Para mediados de la presente semana, según fuentes vaticanas autorizadas, se espera el parte médico que hará el número 29, en el que se podría anunciar el final de la larga hospitalización de Juan Pablo II.

Tras el atentado de que fue objeto el pasado 13 de mayo, el Papa estuvo internado en el «Gemelli», tras una dramática intervención quirúrgica, hasta el 3 de junio en que regresó al Vaticano para participar en las celebraciones conmemorativas de los concilios ecuménicos de Constantinopla (381) y Efeso (41).

Pero una complicación postoperatoria infecciosa obligó al Papa a reingresar en el hospital el 20 de junio, hasta que el pasado día 5 de agosto pudo someterse a una nueva intervención quirúrgica destinada a suprimir la prótesis intestinal que le había sido colocada.

Los médicos que visitaron ayer al Pontífice, manifestaron su satisfacción ante la evolución de este último período postoperatorio.

Clima de gran tensión entre Solidaridad y el Gobierno polaco

Suspendida la «marcha del hambre»

Varsovia. — La creciente tensión existente entre el sindicato independiente polaco «Solidaridad» y el Gobierno, ha obligado a los dirigentes sindicales a suspender la «marcha de hambre» que estaba previsto recorriese durante el día de ayer las calles de la población portuaria de Gdansk, al tiempo que el presidente del sindicato, Lech Walesa, era vetado para responder ante las cámaras televisivas a las críticas de que había sido objeto por parte del Gobierno. Se supone que los dirigentes polacos tendrán que declarar el estado de emergencia, ya que el margen de negociación con «Solidaridad» se ha agotado.

En efecto, la «marcha del hambre» que debería haber recorrido ayer las calles de la ciudad portuaria polaca de Gdansk, fue suspendida a última hora por el sindicato independiente «Solidaridad», debido al clima de gran tensión existente.

Esta ha sido en realidad la primera reacción efectiva del sindicato a las críticas del Gobierno polaco, según las cuales las huelgas masivas de la semana pasada constituían un «suicidio» y «un ataque directo al Gobierno».

En la capital polaca se cree que el Gobierno, dada la crítica situación, no tendrá otro remedio que declarar el estado de emergencia, ya que el margen de negociación entre los dirigentes polacos y el sindicato «Solidaridad» se ha agotado. Los obreros presionan en las fábricas a los dirigentes sindicales para que prosiga la protesta y la comisión rectora de «Solidaridad» tendrá que decidir en su reunión de Gdansk entre encabezar las acciones de protesta que duran ya una semana, o ser arollada por las bases del sindicato.

Lech Walesa, presidente de «Solidaridad», había solicitado 20 minutos de emisión televisada para responder a las críticas del Gobierno, y asimismo había emplazado con tal motivo al viceprimer ministro de Relaciones Sindicales, Mieczyslaw Rakowski, para un debate televisado, pero ambas cosas le fueron denegadas.

Rakowski, en el informe sobre las negociaciones con «Solidaridad» que anteayer publicó toda la prensa, había criticado duramente a la presidencia del sindicato calificándola de «arrogante».

Por su parte, el director del diario sindical «Solidarnosc», Tadeusz Mazowiecki, explicó anteayer por televisión la postura de «Solidaridad» respecto a la ruptura de negociaciones con el Gobierno.

Trataron de la ausencia cubana en Cancun

Castro y Portillo reafirman su creciente amistad

Cozumel (Méjico). — La ausencia de Cuba en Cancun, la casi exclusividad en tratar el tema Norte-Sur y la brevedad del texto, son los principales renglones que han dado pie a la especulación sobre el comunicado elaborado por López Portillo y Fidel Castro durante la visita efectuada por este último a Méjico.

En la declaración del sábado, aparte del tema Norte-Sur, sólo hay una referencia a las relaciones bilaterales entre Cuba y Méjico, «excelentes y en proceso continuo de ampliación», más una enérgica referencia a la «difícil situación internacional» y las «tensiones en el área del Caribe».

En cuanto a la confirmada ausencia de Cuba a Cancun, tema central de la reunión según la nota, las especulaciones se disparan entre un texto lo suficientemente ambiguo para dar pie a encontradas interpretaciones, aunque un punto que sí aparece claro es que Fidel Castro renuncia a presionar a sus amigos, especialmente a Méjico, para que continúen apoyando su intención de acudir a Cancun.

También es clara la referencia a que es Estados Unidos quien veta la presencia de Fidel Castro en la cumbre.

Los observadores coinciden en señalar que la amistad entre Cuba y Méjico sigue siendo fuerte, y activa la colaboración política entre Fidel Castro y López Portillo

Reunión de los dirigentes socialistas

Rodas: Vientos nuevos sobre el sur de Europa

Rodas (Grecia). — Los partidos socialistas del sur de Europa son como un «plato griego», algo que conserva su unidad pese a los distintos alimentos que lo componen, según la opinión de los cuatro dirigentes de los citados partidos reunidos durante dos días en la isla griega de Rodas.

Los dirigentes socialistas de Francia, Grecia, Italia y Portugal —Lionel Jospin, Andreas Papandreu, Betino Craxi y Mario Soares, respectivamente—, expresaron ayer durante una rueda de prensa su deseo de colaboración más allá de las diferencias que los separan, tales como la Comunidad Económica Europea (CEE) o la Organización del Tratado del Atlántico Norte (OTAN).

La victoria socialista en los últimos comicios celebrados en Francia y el probable triunfo del Movimiento Socialista Panhelénico (PASOK) en las elecciones que se celebrarán este año en Grecia, fueron otros de los puntos tratados en la rueda de prensa, en la que se afirmó que corren vientos nuevos sobre el sur de Europa.

El secretario general del Partido Socialista Obrero Español (PSOE), Felipe González, no pudo asistir a Rodas por encontrarse en Panamá asistiendo a los funerales celebrados por el general Omar Torrijos.

Durante estos días de reuniones, los dirigentes socialistas trataron con especial atención temas económicos, así como las relaciones entre Europa, Estados Unidos y Japón, esperándose un próximo comunicado al respecto.

Anteanoche, el dirigente socialista griego dirigió un mitin en Rodas, acompañado por el resto de los dirigentes asistentes a la reunión, en el que atacó al Gobierno y pidió su dimisión, solicitando la convocatoria de elecciones generales anticipadas.

Ministerio de Educación, Cultura y Deporte

El padre Llanos: servir como uno más

Por Manuel Vigil y Vázquez

UN cinturón de escombros en torno a Madrid. Habían pasado unos meses y seguían los escombros, pero ahora con moradores, antiguos o nuevos, que entre las ruinas se esforzaban en hacerse alojamiento; se esforzaban en vivir, ¡en sobrevivir! entre tanta devastación. La capital, bastante ocupada en rehacer su interior, en rehacer sus actividades, parecía desentendida de lo que le rodeaba. Entonces el juvenil semanario «Signo» dio la alerta: Quedaba una batalla pendiente en el frente de Madrid, la batalla contra la miseria total a la que la guerra había reducido a los siempre pobres suburbios. Los informadores del semanario pudieron comprobar pronto que de los marginados convecinos del extrarradio sólo se ocupaban de un modo inmediato los párrocos, párrocos sin templos, y el Socorro Rojo, que pese a todo seguía funcionando. Por ellos podía seguir funcionando, toda ayuda era poca. Pero había también que secundar la ayuda, casi sin medios, de los párrocos a sus pobres y zurrados feligreses. Y así surgió la campaña de «Signo» bajo el título acuciante de «La última batalla del frente de Madrid». Fruto de esto fueron las «Semanas de los Suburbios» para movilizar conciencias y recursos en pro de aquellos míseros barrios.

Por entonces el padre Llanos, S. I., se movía entre los medios universitarios y de la Acción Católica, a los que él estaba vinculado socialmente. El padre Llanos, un joven entre aquellos jóvenes, paciente y comprensivo, estimulaba a vivir el compromiso con la fe. Su estilo de apostolado tenía unas connotaciones gratas a sus jóvenes amigos seglares. Un estilo moderno y exigente de vivir la fe, bastante despegado del «nacional-catolicismo». Entre los jóvenes en torno al padre Llanos, estaban los que iban a los suburbios; iban y volvían. El padre Llanos dirigía retiros espirituales, daba ejercicios, animaba a las exigencias de la fe en la sociedad que había tocado vivir. Se hacía cargo de los problemas del noviazgo. Organizaba cursillos sobre el noviazgo. Entre los jóvenes amigos del padre Llanos estaban varios que con el tiempo adquirirían notoriedad política en distintos sectores. Y estaban, ya lo decimos, los que iban a los suburbios. Iban y volvían.

En los años 50, la situación de los suburbios diríamos clásicos, había mejorado. La campaña de «Signo» había conseguido resultados. Pero ahora, la guerra ya lejana, Madrid industrializándose, el problema suburbial estaba lejos de arreglarse dado el incremento de la inmigración, ansiosa de un puesto de trabajo aunque careciera de moradas dignas de tal nombre y sólo encontrara cobijo en las chabolas en agrios descampados, lejos no sólo del cada vez más brillante centro de Madrid, sino de toda acción urbanística. Entre ellas las del Pozo del Tío Raimundo. Entonces, el padre Llanos decidió ir personalmente a los suburbios. Ir para no volver, sino para quedarse. Dándose el mismo. Cuando el padre Llanos llegó al Pozo aquel, aquello era simple, dramáticamente, un lodazal al que se veían reducidos miles de personas.

El padre Llanos se ha dado a aquellas gentes acaso excesivamente para unos, escandalosamente para otros, porque ha querido ser como uno más de ellos, aunque tuviera que afiliarse, para ser igual que sus feligreses, a Comisiones Obreras y al PCE, sin arredrarse por el riesgo de una manipulación ni menos por el de perder a antiguos y queridos amigos, entre los que acaso estarían algunos de aquellos que se preocuparon de los suburbios, que iban a ellos, pero que luego se volvían a sus casas del centro. Que respetaban al clandestino Socorro Rojo, pero no se integraban en él.

En una ocasión, ya jubilado el padre Llanos, pero que jubilado sigue viviendo en el Pozo del Tío Raimundo, fue a verle uno de sus antiguos amigos, y que sigue siéndolo, residente en Barcelona desde aquellos años en que el padre Llanos se fue al suburbio y allí se quedó. El Pozo del Tío Raimundo continúa siendo un barrio de gente modesta, es decir, ahora es un barrio, modesto, sí, pero urbanizado y limpio. Por una de sus calles iba, un poco fondón diríamos, poco ágil, llevando de la mano la compra en una bolsa de plástico, un hombre de traza humilde, vestido de oscuro. Era el padre Llanos. Tras el encuentro para él inesperado, invitó a su amigo a ir a la residencia de sacerdotes jubilados donde ahora vivía, calles más abajo. Una casa como las demás del barrio. Pero al entrar en la casa, tras dejar la compra en la cocina, el padre Llanos quiso como disculparse con su antiguo amigo porque el tresillo del estar-comedor era demasiado para el Pozo del Tío Raimundo.

Divertido el visitante por tal escrúpulo, le preguntó al padre Llanos:

—¿No creerá usted que se trata de un mobiliario de estilo?

Un tresillo modesto, tapizado de plástico. Sobre el diván, en la pared, colgada una reproducción del «Guernica» de Picasso. El padre Llanos que por sus años ya sólo quiere limitarse a la eucaristía y al rosario, sigue sin embargo siendo solicitado para que siga echando una mano. Esto le produce cierta turbación. En cierto modo tiene alguna aprensión por lo realizado en el Pozo. No porque esté arrepentido de ello. Pero la obra hecha le daba preeminencia, como una apariencia de poder. Y el padre Llanos tan sólo quería servir como uno más. Y en breve, este es el padre Llanos que desde hace unos días da nombre a una calle del Pozo del Tío Raimundo.

A l'estiu no tota cuca viu

Per Josep M. Lladó

QUAN tot sembla donar a entendre que a l'estiu tota cuca viu, i que, qui més qui menys, el dedica en part a reposar i a meditar, resulta que al nostre país, els grans fets es produeixen —apart d'algunes excepcions— durant aquest trimestre de l'any.

DE 1909 A 1920

Sense necessisat de moure'ns d'aquest segle, recordarem, per exemple, l'atac dels moros contra les nostres tropes, comanadas pel general Pintos, al barranco del Lobo, i l'assalt a les mines del Rif. Aquests fets sagnants succeïren el mes de juliol de 1909, i la mobilització de reserves a la península per a enviarles al Marroc, provocà manifestacions contra la guerra, tant a Madrid, como a Saragossa i la Rioja, però sobretot a Barcelona, amb la Setmana Tràgica.

El 19 de juliol del 1917, tinguèrem l'anomenada «Setmana Cómica» que no va èsser bo ni molt menys, perquè hi hagué l'Assemblea de Parlamentaris, convocada per les forces liberals del país, amb un noble intent de regeneració política;

ELS ANYS 20 I ELS ANYS 30

I arriba l'any 1921. El 16 de juny —també a l'estiu— les tropes d'Abd-El-Krim assalten i s'apoderen de Igueriben i un mes després —el 22 de juliol— es produeix la desfeta d'Annual. Moren el general Fernández Silvestre i gran nombre de soldats i d'oficials. Espanya perd una gran extensió de terreny, i el general Felipe Navarro, es refugia a Monte-Arruit, prop de Melilla, fins que no té més remei que capitular. El 12 d'agost hi ha una matança esfereïdora de soldats espanyols, amb més de 12.000 víctimes.

Dos anys després —també a l'estiu, car s'escau el 13 de setembre, nou díes abans que arribés la tardor— el capità general de Catalunya, Miguel Primo de Rivera, s'alça contra el govern presidit per Manuel García Prieto, i s'erigeix en dictador amb un directori militar primer, i després (1925) amb un govern mig civil, mig militar.

Cotra d'aquest govern, hi haurà l'any 1926, la «sanjuanada», dita així perquè es produí la vetlla de Sant Joan. Hi havía implicats, a més de personalitats tan destacades com el comte de Romanones i el doctor Marañón, els generalc Weyler i Aguilera.

Cau la dictadura de Primo de Rivera el 30 de gener de 1930, i la succeeix el govern Berenguer fins el 12 de febrer de 1931, en que es fa càrrec del poder l'almirall Aznar. Serà el darrer govern de la monarquía, perquè el 14 d'abril és proclamada la República. I un altre intent de cop d'Estat, també en ple estiu, perquè es produeix el 10 díagost de 1932: és la «sanjurjada».

Quatre anys més tard, assistim —igualment a l'estiu (18 de juliol) al sollevament d'una part de l'Exèrcit. Perquè, cal di que un vuitante per cent dels generals, i un setanta per cent dels coronels, ni hi van participar.

LES DUES GRANS GUERRES

Es també curiós de constatar, a través d'aquest breu passeig per la història, que fou un 30 de juliol (el de 1914) quan s'iniciava la guerra europea, que va durar fins el novembre de 1918, i que la segona guerra mundial comença, igualment a l'estiu: el 2 de setembre de 1939.

VIGILAR SEMPRE

Vol dir tot això que quan arriba l'estiu cal estar previnguts contra qualsevol malvestat que pugui trastornar la vida del país o del món? No és exactament així. Cal que estiguem sempre atents, perquè si diuen que tots els dies són sants i bons, també n'hi ha de dolents en qualsevol època de l'any. No oblidem que el «tejerazo» es va produir el mes de febrer.

Charlas de mi gorrión

De la equidad y de la injusticia

Por José M.ª Hernández Pardos

LA equidad resplandece por sí misma y la duda trae consigo sospecha de injusticia». Esto lo escribió Marco Tulio Cicerón hace más de dos mil años. Desde entonces la vida del hombre avanza por los mismos raíles de duda y de sospecha. Ahora, en este momento de desbarajuste económico, los españoles nos encontramos en una situación conflictiva. Las Cajas de Ahorros son muchas y depositarias de casi todo el dinero que a fuerza de austeridad y de privaciones y, a veces, precedidas de tristes y dolorosos desenreizamientos ha conseguido ahorrar la clase trabajadora, que es la que, en realidad, con máquina o sin máquina, produce la riqueza. Bueno, pues; ese mundo laboral, que vive como los negros americanos; y en ese otro mundillo de pequeños comerciantes e industriales, ¿no tiene derecho a exigir que a su dinero se le trate con justicia y con equidad? ¿Y no tiene más derecho aún a exigir que su trabajo y el triunfo de su voluntad de esfuerzo se mantenga inmune en el valor alcanzado frente a la corrosiva gangrena de la devaluación de la peseta? Hay el grave peligro de que nuestra economía se deslice hacia atrás y para pararla en su deslizamiento se nos aconseja apretarnos el cinturón. Seguimos sometidos a la subordinación de la economía, y el pueblo español, a fuerza de tanto «estimulante embriagador» que nos vienen suministrando los tecnócratas teorizantes de esa ciencia, ha perdido el control de sus necesidades, lo que nos hace depender de gentes que nos tratan como si no fuéramos seres humanos. Esto nos lo ha dictado nuestro gorrioncillo, que es una avecilla de Dios: «La paz sin justicia, sin dignidad; la paz alcanzada mediante la sumisión al mal, es el índice del miedo».

DE LA AUSTERIDAD Y DEL EJEMPLO

2.ª). — Uno tiene ya muchos años, conserva bastante sana la memoria y recuerda aquellos tiempos que tan alegres pasaron para algunos y tan tristes para muchos. Entonces había abundante burocracia y pocos automóviles. La calle era ancha y libre. El campo desolado y miserable. Y todos los españoles que vivíamos de sueldo o de jornal, lo pasábamos peor que moradas. Era un nivel de vida subterráneo el del pueblo español, igual que si lo gobernaran unos cuantos caballeros quevedianos de la Tenaza, que tuvieron por lema estos dos versos octosílabos: «Solamente un dar me agrada —que es el dar en no dar nada».

Por eso vino lo que vino. O por eso se fue lo que se fue. La verdad es que aquí en nuestra nación, siempre ha habido restricciones, pero aplicadas con muy deficiente y clasista sistema distributivo. Lo que no ha habido es austeridad. Esta virtud la reservábamos a los cartujos, que por algo viven en clausura. El péndulo de nuestro vivir va de la pobreza a lo ostensible. También los ostentosos que no pertenecen a la burocracia estatal están obligados a poner bridas a su vanidad. Y vamos a ver si logramos que a los infinitos pobres españoles, la procesión que les va por dentro desde los tiempos de Maricastaña, se les sale fuera a tomar el aire de la renovación y del bienestar. No obstante, las cuestiones hay que afrontarlas obedeciendo a las nuevas situaciones, que también para ellas está el modernismo. Las revisiones han llegado para todo titirimundi. Porque la juventud tiene hoy unos valores, unas fuerza y un significado social como nunca ha poseído. Esto es un gran acontecimiento histórico y la historia es fundamentalmente la conciencia del tiempo. El tiempo que todo lo devora, devora a los hombres, pero no a su espíritu, y menos a la continuidad de ese espíritu a través del tiempo, que está vivo en ellos y sobre él viven.

HECHOS Y TESTIMONIOS

3.ª). — Esta fuerza espiritual, con su larga tradición histórica, es lo que ha movido a la juventud hacia su independencia, a constituirse en una nueva clase social, semejante a sí misma a través de las fronteras, las características nacionales y los regímenes políticos por diferentes que sean. El acontecimiento má trascendental de estos tiempos; el crecimiento vertiginoso de la población, que se ha llamado justamente «la explosión demográfica», quizá sea el más grave problema de estos años nuestros. Los jóvenes han optado por lograr su independencia práctica, material, económica. Los ídolos de la juventud son hoy jóvenes. Se calcula que hay en el mundo más de los mil cantantes famosos de menos de veinte años, y ya comienzan a aparecer los de menos de 16 años, con éxitos internacionales y fortunas fabulosas. La Primera Guerra Mundial dio ocasión inmediata a una serie de cambios tan violentos como la guerra misma: la caída de numerosas monarquías seculares, la revolución soviética, la aparición de nuevas ideologías, el afianzamiento de las clases populares como fuerza política y de las masas como fuerza social. Lo que en la primera posguerra se hace espíritu social e histórico, en esta segunda se turna ya humano y cotidiano. «La existencia social es la que determina la conciencia de los hombres. La conciencia y la razón humana es un producto de la historia; por consiguiente, están incapacitadas para dirigirla. Es ella la que dirige y las explica. Hay un principio económico necesario que ejerce una afluencia decisiva en la historia, contra el cual no puede ir la razón...», dice Marx. El idealismo y el sentido estético de la vida habían ganado el afecto de la juventud, siempre dispuesta a entregarse a las efusiones líricas, en la que todo que sea contradicción, problema y simple desacuerdo, no despierta simpatía.

¡¡TELEVISORES!!
LIQUIDACION TOTAL

PHILIPS	24"	UHF	9.000	TELEFUNKEN	19"	UHF	6.000
INTER	20"	UHF	7.000	WERNER	24"	UHF	9.000
VANGUARD	19"	UHF	6.500	ASKAR	19"	UHF	5.500
GRUNDING	20"	UHF	6.000	G. ELECTRIC	19"	UHF	5.000
ZENITH	24"	UHF	10.000	EMERSON	19"	UHF	5.700

PRECIOS TOTALES Y GARANTIA POR ESCRITO
ENTREGAS A TODA CATALUÑA
ASISTENCIA TECNICA PROPIA
DIPUTACION, 113-115 (calle Borrell)

BAZAR Perpiñá
Rda. San Pablo, 4, 6 y 8 Rda. Universidad, 21 - Tels. 242.17.35 - 318.79.94
«FRIO ELEVADO AL CUBITO»
Frigoríficos + Congelador
Frigoríficos desde 79.000 ptas. hasta 270.000 o desde
2.770,- ptas. durante 42 meses y sin entrada
Colores blanco, verde, amarillo, café
WHITE-WESTINGHOUSE • GENERAL ELECTRIC • A.E.G. • LIEBHERR • PHILIPS
PERPIÑA 54 AÑOS DE GARANTIA EN CATALUÑA
transporte gratis a toda Cataluña

Ministerio de Educación, Cultura y Deporte

El mito de Medea y la mítica Nuria Espert

Por María José Ragué-Arias

Los mitos clásicos son mitos y son clásicos porque perduran a través del tiempo y del espacio, con su ambigüedad y su profundidad, con sus diversas posibilidades de lectura. Los mitos de la tragedia griega, con algunas excepciones, son mitos femeninos. Escritos e interpretados por hombres, los mitos de Clitemnestra, Medea, Fedra o Electra son sin embargo susceptibles de servistos de forma muy diferente a la habitual. Medea asesinando a sus hijos, ¿es una madre desnaturalizada? ¿Está enloquecida por su pasión por Jasón? O es éste tal vez un acto de amor materno, o puede ser un acto de afirmación, o puede quizá querer matarlos para no dar el beneficio de su función reproductora al hombre que la ha humillado...

NURIA Espert empezó su carrera en el 54 interpretando Medea en el Grec de Barcelona. Desde entonces Nuria ha hecho muchas Medeas y muchos personajes trágicos. Según dice, todas las mujeres que interpreta son seres que lo pasan mal, que reflejan una realidad en lucha con el exterior. Nuria me decía hace tiempo: **«No conozco a ninguna mujer que haya conseguido ser ella misma sola, ni en la literatura ni en la vida».** Ahora Nuria Espert acaba de ofrecernos también en el Grec, otra Medea, esta vez en versión de Juan Germán Schröder. Preguntarle a Nuria Espert quién es para ella el personaje de Medea, en el teatro y en el mito, en su último espectáculo, es pregunta casi obligada.

—Es uno de los personajes con mayor fuerza en la historia de la Humanidad, junto a Gilgames, Jesucristo y cuatro o cinco más. Resume no ya una actitud sino un estado total femenino. No es una historia de celos, va más allá; sus móviles no son ni el amor ni la traición, es una especie de afirmación total frente al otro. Es un personaje que he representado muchas veces, no sé lo que veía en ella a los 18 años. Hay una pérdida del instinto de conservación que en cierta gente elegida les convierte en padres y madres de la Humanidad, y en este sentido Medea podría ser la Gran Madre. Ella dice que ama a sus hijos y yo la creo, no hemos de tomar los hechos en su sentido literal, sino en sus connotaciones más complejas. «Es un mito que recoge sentimientos ancestrales que hoy vuelven a interesarnos, palabras como la propia dignidad. Medea es una persona generosa que todo lo que hace lo hace por él, por Jason ser débil y cobarde. Todos los Jasones son imbéciles y todas las Medeas son sabias. Medea es un ser superior por encima del mundo que la rodea. El único reproche que le haría es el de tomarse en serio a un hombre como Jason. Todas las mujeres del teatro griego son mujeres en lucha en un mundo de hombres, pero ninguna representa tanto la verdad como Medea, Medea como ser humano no como personaje mitológico entroncado con los dioses sino como mujer sabia.»

«No conozco a ninguna mujer que haya conseguido ser ella misma, sola»

«Esta última Medea para mí ha crecido y se ha hecho más importante, tal vez nunca había hecho tan a gusto Medea; el día del estreno había dentro de mí una especie de placer de actuar que sólo siento cuando estoy muy tranquila. No estaba tranquila, era Barcelona, el Grec, sentía toda la excitación de una primera noche y en cambio un placer que no correspondía a la noche de un estreno. Todavía me siento exaltada, por la noche del estreno. Esta Medea me fluye con suavidad, con naturalidad, sin ningún cansancio físico.»

La versión de Medea, de Juan Germán Scröder, combina los textos de Séneca y de Eurípides para comenzar la historia, antes de los inicios del texto de Eurípides y terminarla, no con la maldición de Medea a Jason, ni con la continuación del mito en el que Medea vuela a casa de Egeo transportada por el carro solar de Helio y Hera le concede la inmortalidad de sus hijos, sino que cierra el mito con la muerte de Medea abrasada. Pero existe un fragmento significativo en el parlamento de Medea a las mujeres corintias que yo eché de menos, una breve frase en la que Medea afirma **«tres veces más prefiero el escudo que parir una sola vez».** Como decía al principio, la lectura de los mitos clásicos ofrece un amplio abanico de posibilidades, posibilidades que se desgajan eligiendo unos fragmentos o descartando otros, que por eso son mitos y clásicos.

La semana pasada en el Grec vimos un mito griego, Medea, interpretada por una actriz catalana que también tiene caracteres míticos, el carisma y la fuerza escénica que, sin necesidad de más consideraciones, le bastan para llenar el Grec.

Una actriz catalana que tiene caracteres míticos

Sitges

Premio Lysistrata de teatro

Tímidamente inaugurado el pasado año, el Premio Lysistrata este año ya no será meramente simbólico y honorífico sino que tendrá una compensación en metálico, y abarcará asimismo la modalidad de los textos. 100.000 pesetas de premio al mejor texto con aportaciones feministas; 150.000 ptas. al mejor montaje.

Las gestaciones en estos casos suelen ser largos artos. En losp últimos años, bajo la dirección de Ricard Salvat, el Festival de Sitges se ha convertido en un Festival Internacional, en un simposio sobre teatro, que se añade con los Seminarios y Mesas Redondas y también con los encuentros informales de gentes de teatro, a la visión de los espectáculos. Hace dos años, en el XI Festival, el tema de uno de los Seminarios era «Política Cultural de ponencia el Partido Feminista los Partidos Políticos». En su puso de manifiesto la necesidad de que la mujer entrara plenos derechos y responsaen el mundo de la cultura con bilidades no para incorporarse a la cultura vigente de dominio masculino, sino para crear su propia cultura, una cultura femenina y feminista, y propuso al Patronato y a la Dirección del Festival la creación en el marco del mismo de un premio al Teatro Feminista que apoyara este propósito.

Pocos días antes del inicio del pasado XIII Festival se abría paso a esta sugerencia y se creaba el Premio Lysistrata a la mejor aportación feminista de los montajes presentados en el Festival. El Jurado, compuesto por una ta, un miembro del Patronato y cinco mujeres pertenecienmilitante del Partido Feministes al mundo de la literatura y el teatro, otorgó el Premio —un cuadro de la pintora Joana Bestard— a «María Stuarda» de Dacia Maraini, presentada por el Colletivo Isabella Morra, dirigido por Saviana Scalfi, una lectura feminista de la relación entre la reina Isabel y su prima María Estuardo, maravillosamente interpretada por Renata Zamengo y Saviana Scalfi, quienes habían estado ya presentes en el XII Festival y obtenido uno de los Premios «Cau Ferrat». La calidad del espectáculo premiada y su aportación feminista eran indiscutibles, sin embargo, la imposibilidad de dar a conocer el premio con la debida antelación, hizo reducido el abanico de posibilidades. Anunciado ya desde ahora el Premio para la XIV edición del Festival el próximo mes de octubre, y con una dotación económica provista por la Subdirección General de la Mujer, la participación de textos y montajes con aportaciones feministas promete ser abundante.

Este Premio Lysistrata de Teatro, en el marco del Festival de Sitges, es sin duda un paso importante y un estímulo alentador para la creatividad de las mujeres. Esperemos que el ejemplo prolifere. — **M.I.R.A.**

Saviana Scalfi, premio Lysistrata 1980

La «Catalunya mágica»

Por Rafael Manzano

LA ceremonia de brujos y brujas celebrada en Vallgorgina ha puesto de relieve un hecho indiscutible; su poder de convocatoria. «Cataluña, síntesis de lo insólito», escribió Juan G. Atienza. Catalunya, en verdad, mágica.

La huella magicista o brujeril la tenemos muy próxima; en Arenys de Munt, en la parroquia de San Martín, se localiza la campana «La Martina», cuyo tañido —es fama— impedía a las brujas regresar a sus cubiles del Montseny después de haber desencadenado tormentas en El Maresme. Por cierto, dentro del carácter benefactor de cierta brujería señala la leyenda que una bruja no sólo prestó a un vecino dinero para pagar los impuestos municipales. También le mostró el lugar, en el infierno, destinado al alcalde.

Vallgorguina, marco de la ceremonia, se tiene como espacio mágico. En el dolmen en el que brujos y brujas no pudieron organizar la «rueda» se reunían los pertenecientes a El Montseny y El Maresme. Sobre la piedra lisa que cierra el dolmen saltaban las brujas y, a su contacto, burlaban la ley de la gravedad permitiéndoles el vuelo en busca de negras nubes con las que modelar las tormentas.

Sin embargo, quien se lleva la palma de los influjos mágicos en el área de la «Catalunya mágica» es, sin duda, l'Empordà. Datos de una posible tradición ocultista puede rastrearse en el castillo de Quermansó, que se otea desde Vilajuiga, de la que reza una canción popular:

Dones de Vilajuiga,
totes son bruixes.

Todo un enorme y olvidado poeta, Carles Fages de Climent, se inspiraría en esa memoria misteriosa para redactar su adelantado poema (1924) «Les bruixes de Llers». Fages, quizá como exorcismo, se hizo prologar por un ex seminarista: Ventura Gassol.

«De Llers, terra de bruixes, la màgica contalla d'un cap d'Empordà a l'altre bé l'heu sentir dir.» En su fantástico «Romiatges nocturns de les bruixes per l'Empordà», Fages de Climent hace pasar a la jineteadora parentela de las volantes escobas **«cap a les atzavares de Fortià»** rozando, casi el jardín de nuestro amigo Andreu Brugués. Y donde su esposa Pilar cuida olorosos rosales.

La imaginación de Fages de Climent, ya en los «felices veinte», nos anticipa la «rueda magnética» montada por el «Mago Félix» describiéndonos los volatines de las brujas de Llers y de los brujos de Palau de Sabardera: **«brujots i bruixes en folles rengleres — van pels espais sardanejant».**

La tradición mágica de Catalnuya no se libra ni en las leyendas de sus monasterios más famosos: el de Sant Pere de Rodes o el de Montserrat aludido en el libro «El misterio de las Vírgenes negras», insertándolo en las corrientes de esotéricos, iniciados y ocultistas.

Pero, ¿a qué se debe esa resurrección de brujos y brujas? Dos razones nos atreveríamos a sugerir: una, la crisis religiosa que, al perseguir, en cierta manera, el sueño marxista de hacer «el paraíso en la tierra», abandonó en beneficio ajeno parcelas espirituales muy profundas así como sus atractivos ritos y espectaculares ceremoniales.

De otro, que la tierra maltratada por el industrialismo y la técnica hace salir, en su defensa hadas que defiendan los cursos contaminados de los cursos de los ríos; retornar a las sirenas del cabo de Creus, que viera huir Fages de Climent; cita, junto a las piedras megalíticas perdidas en los bosques, a brujas y brujos Agonizan severos inquisidores y resucitan, sin huellas de quemazones en sus carnes, las legendarias «fades». La magia primitiva nació del deseo del hombre por controlar esas fuerzas naturales que ahora invocan los modernos ecologistas. El mismo Teilhard de Chardin nos dice: **«En la escala de lo cósmico (toda la física moderna nos lo enseña) sólo lo fantástico tiene probabilidades de ser verdadero».**

«On es els temps de les magnes collitas»?, exclamaba, manriqueñamente, el bueno de Carles Fages de Climent. Ya Louis Pauwels nos predijo, hace años, «El retorno de los brujos». Hemos querido formular una sociedad tan positivista que lo fantástico se venga ahora de nosotros. «El gran Pan ha muerto». Era la voz que resonó en el aire de Paxos bajo el reinado de Tiberio. Anunciaba que el mundo pagano se extinguía como la última nota de una dilatada rapsodia musical. Pero he aquí que ante el vacío vuelven a volar brujas y a asomarse desnudas ninfas a los arroyos. Y retorna, a oírse, en los bosques, la siringa encantada de Pan. ¡Qué Dios nos coja confesados!...

José Hierro

José Hierro, premio «Príncipe de Asturias» de literatura 1981

La Fundación «Príncipe de Asturias» ha otorgado su premio de Literatura correspondiente al presente año y dotado con **un millón de pesetas,** al poeta José Hierro en reconocimiento a la calidad de su obra. El jurado estaba compuesto por Pedro Laín Entralgo, Fernando Lázaro Carreter, Emilio Alarcos Llorach, Humberto López Morales, Antonio Gala y Angel González.

Revistas

Camp de l'Arpa

El último número de esta excelente revista reúne textos de muy diversa especie: testimonios personales, tanteos especulativos, poemas y textos de alta valía literaria, con colaboraciones de Carlos Barral, Alfonso Grosso, Juan García Hortelano, José Agustín Goytisolo, Aurora Albornoz, José M. Carandell, etc., y una amplia entrevista de José Herrero Martín al poeta catalán Salvador Espriu.

CHALETS

con sótano, planta y piso. 200 metros cuadrados, construidos en Urbanización totalmente acabada. A 50 minutos de Barcelona. Zona Montserrat, frente parada coches de línea.

200.000 ptas.

DE ENTRADA Y 17 AÑOS FACILIDADES

Informes

tel. 555 09 08

Ministerio de Educación, Cultura y Deporte

L'infern: nosaltres mateixos

Per Lluís Permanyer

AHMED Ben Bella ha parlat finalment de la captivitat que ha sofert. Ha passat catorze anys empresonat. I en unes declaracions que acaba de fer en una revista francesa confessa: «La cosa pitjor era guardar silenci. No tenir mai ningú amb qui parlar. Era insuportable. Però vaig trobar un company: jo mateix; em posava davant del mirall i xerrava amb la meva imatge. Després vaig anar més enllà. He mantingut converses molt serioses i profundes amb el meu doble. En veu alta. Defensava una tesi i jo mateix em feia d'advocat del diable. Els presoners han de conèixer aquest recurs. És un procediment que ajuda a viure. Llegia el Coran durant hores en veu alta. Aprenia fragments de memòria.»

Sempre m'han interessat molt tots aquells testimonis sobre els límits de la resistència humana, però no física sinó psíquica, perquè aquesta és l'essencial. És apassionant aprofundir en els mecanismes i en les reaccions pels quals, contra tot pronòstic, l'instint de vida venç en unes condicions que semblaven imposar inexorablement la mort. És en aquest aspecte que m'ha semblat excepcional el llibre que el gran psicòleg Bruno Bettelheim acaba de publicar a l'editorial Crítica: «Sobrevivir». És una lliçó d'una vàlua excepcional per a arribar al convenciment ben racional de com l'esperit pot dominar sempre el cos.

Ben Bella ha parlat de la captivitat que ha sofert

D'altres testimonis extraordinaris són, per exemple, el d'Albert Speer («Diario de Spandau», de Plaza y Janés), el d'Alexander Dolgun («Un americano en el Gulag», publicat per Euros), el de Marc Dvorjetski («La victoria del gheto», també d'Euros).

Una anècdota molt poc coneguda, de la qual no en parla pas l'extensíssima biografia de Jones sobre Freud, i que en canvi l'explica un crític duríssim: aquell Paul Roazen que fa la defensa d'un cas tan emocionant com secret, el de Víctor Tausk, un deixeble condemnat entre altres coses a l'oblit. Doncs bé, resulta que quan el genial savi vienès va descobrir que patia càncer, es va sotmetre a una operació de testicles per rejovenir-se; creia que mobilitzant l'instint de vida venceria el de mort que acabava de sorgir.

De tots els documents que he llegit, és en el testimoni a voltes emocionant del nazi més intelligent que fou capaç de soportar el mediocre i foll Hitler, on queda més clar que la lluita per la supervivència s'ha de dur contra un mateix. La soledat és, por això —ho descrivia molt bé Zweig a «El jugador de ajedrez»— veritablement temible, perquè enfronta l'ésser humà —un ésser social per excellència i que per això necessita vitalment viure en societat— amb el seu enemic pitjor: ell mateix. I en descobrir-se no pot suportar-se.

Sartre va arribar lluny: va establir que l'infern eren els altres.

Encara calia anar, però més enllà del que ell ens proposava en una magnífica peça dramàtica: l'infern pitjor som nosaltres mateixos.

La historia frustrada

Por Sergio Vilar

EL conjunto de actividades que, durante los años 1940, impulsaron, a su modo, unos pocos generales en favor de la democracia, es una de las series de hechos menos conocidos de la historia contemporánea de España. En parte, esos quehaceres resultan clarificados por la publicación del libro del teniente general Kindelán: «La verdad de mis relaciones con Franco» (Editorial Planeta, Barcelona 1981).

En Kindelán se dio la gran paradoja que consistió en que, primero fue el principal responsable de que Franco se encaramara al grado de «generalísimo» durante la guerra civil (lo que le facilitó su definitiva instalación como dictador); el otro lado de la paradoja se halla en que, después, Kindelán se puso al frente de la oposición monárquica y militar contra el general gallego.

En su libro, Kindelán explica, como descargo suyo, lo ya sabido por otros conductos: que él y los demás generales sublevados no nombraron a Franco jefe del Estado, sino jefe del Gobierno y con una jefatura *limitada a la duración de la guerra.* Su prolongación en el mando dictatorial se debió a un conjunto de «minigolpes de Estado» en colaboración con algunos de sus familiares (en especial: su hermanísimo y su cuñadísimo) y colaboradores. Por otra parte, la guerra, según Kindelán, se hizo para restaurar una monarquía democrática.

Con mayor o menor claridad, en pos de ese objetivo dirige Kindelán sus esfuerzos en colaboración con otros generales, en particular con Aranda y Beigbeder, que a la vez mantenían algunos contactos y proyectos de pactos con diversas fuerzas republicanas, hasta los socialistas.

En su mayor parte, los textos de Kindelán son una nutrida correspondencia con don Juan de Borbón, con diversas personalidades monárquicas y con otros militares. Los textos los ha recopilado Víctor Salmador, quien habría tenido que cuidarse más de anotar las fechas exactas de las cartas. Kindelán escribe diversas críticas al régimen y a Franco de quien dice que estaba «ensoberbecido e intoxicado por la adulación y emborrachado por los aplausos..., es un enfermo de poder, decidido a conservar éste mientras pueda, sacrificando cuanto sea posible y defendiéndolo con garras y pico» (pág. 344). Kindelán no duda en catalogar el sistema franquista como *dictadura,* concepto en el que algunos venimos insistiendo y que deberían tener en cuenta otros historiadores y sociólogos que se consideran demócratas, como Ricardo de la Cierva y Juan J. Linz, que lo clasifican, con edulcoración y poquísimo rigor histórico, como un régimen autoritario e incluso «paternalista».

El teniente general Alfredo Kindelán

Kindelán dice más: fue una dictadura corrompida: España estuvo entonces «gobernada por una burocracia venal, omnipotente y exuberante» (p. 26); «la incompetencia gubernamental» se mezclaba con un «ambiente inmoral» (p. 46). También el infante Alfonso de Orleans, representante de don Juan, asimismo militar destacado (jefe de la Región Aérea de Sevilla), subraya la misma situación de entonces: «amoralidad, monopolios para enriquecer a jerarcas» (p. 232) y señala a la Banca como uno de los principales soportes de Franco porque «la Banca hace toda clase de negocios sucios de acuerdo con los ministros» (p. 261).

¿Por qué aquellas conspiraciones entre monárquicos liberales y representantes de las fuerzas republicanas no llegaron a cuajar en un plan operativo que derrocara la dictadura y restableciera la democracia? Probablemente los obstáculos e indecisiones fueron mayores en el interior que en el exterior, entre los propios monárquicos que entre los republicanos: entre éstos unos estaban dispuestos a aceptar y otros hubieran acabado aceptando el que, de una manera u otra, se derrumbara la coalición franco-falangista, en aquella etapa predominante, pues habría sido preferible una monarquía de derechas que prometía el restablecimiento de las libertades públicas.

Apesar de los esfuerzos de Kindelán y sus inmediatos colaboradores, esta correspondencia viene a sugerir que no acababan de conseguir el apoyo de sus compañeros de armas. En una carta que Alfonso de Orleans dirige a Kindelán, a propósito de unas conversaciones que el primero tuvo con el embajador de Estados Unidos, se explica esa situación: «Me pregunta Norman Armour por qué no van los generales a ver a Franco y le explican que debe marcharse en bien de España. Le digo que hicieron una petición, pero que Franco no hace caso. Me pregunta qué pasaría si insistieran con argumentos fuertes. Le digo que irían a un castillo. Entonces, me contesta, es que el Ejército está con Franco en su mayoría y los generales no tienen prestigio entre sus jefes y oficiales» (página 271).

Sin duda alguna, Franco replicaba con contundencia a la menor crítica o amenaza que uno u otro general le dirigía« los destituía, los desterraba y también los encerraba. Pero acaso quienes habían de seguir la conspiración esperaban más energía en los jefes de ella. El propio Kindelán se muestra de vez en cuando dubitativo, atreviéndose a colocar alguna «banderilla» (verbal o textual) al habitante de El Pardo, pero rehuyendo tener que llegar a la «estocada» o a una lucha material y decisiva contra Franco. Digámoslo con una frase popular: Kindelán quería hacer una tortilla sin romper los huevos. Imposible.

Por todo ello —y, claro está, por muchas otras causas— el pueblo español siguió sometido a la dictadura durante treinta años más.

ALFREDO KINDELAN: «La verdad de mis relaciones con Franco» (Editorial Planeta, Barcelona, 1981, 410 págs.)

Praxis-81, en Vic

En la Sala de Arte del Grup Socio-Cultural «St. Jordi» de la Caixa d'Estalvis de Catalunya —Remei— VIC, se inauguró el pasado día 5, permaneciendo abierta hasta el 22 de agosto, la exposición PRAXIS-81.

Exposición Internacional e Itinerante de Arte, que reúne un total de 60 obras de 7 pintores, 2 escultores y 1 ceramista, procedentes de 6 países (España, Francia, Italia, Suiza, Alemania y Estados Unidos).

PRAXIS-81, no es comercial, sino puramente expositiva, para hacer más operativa esta orientación se ha buscado crear una gira europea en salas culturales, públicas o privadas, pero que tuviesen su intención netamente cultural, empezando por el Palau de la Virreina en Barcelona, Claustro Románico y Sala Capitular del Monasterio de St. Cugat, y ahora en Vic.

Los artistas que intervienen en Praxis-81 son (de izquierda a derecha y de arriba abajo) Avesani, Werner Berges, Capuleto, Cardona Tarrandell, Rodolfo Häsler, Serra-Badue, Zapata, Han Borer, Pep Codó y Cumexlla. Ceramistas, escultores y pintores se reúnen en este Certámen para ofrecer lo mejor de su obra. Muy recomendable asistir a ella.

Françoise Sagan

A Françoise Sagan se la conoció más, en los años sesenta, por la identificación que de su vida se hizo con las protagonistas de sus novelas que por sus novelas. Se hablaba de «Bonjour, tristesse» como de la obra pornográfica de la época y no cómo de una obra literaria que era lo que en realidad era. A Françoise Sagan, De Gaulle la llamó «un clásico francés», pero la gente, sabiamente conducida por los fariseos de tora obscena porque explicaturno, la llamaron una escritora obscena, porque explicaba las obscenidades de la burguesía. A Françoise Sagan le han seguido llamando de todo menos escritora. No se analizaban sus libros, sino su vida, su rostro «evidentemente depravado», sus coches y sus juergas. ¡Qué gozada han tenido recientemente estos burgueses fariseos cuando, por fin, han podido meterle el dedo en el ojo! Françoise Sagan había plagiado, Françoise Sagan era una «copiona». Su obra «Chien couchant» era un plagio. Pero Françoise Sagan, que ni es copiona, ni es obscena, ni es pornográfica acaba de responder con sus propias armas, acaba de concluir su obra más importante: «La femme fardée». Los burgueses fariseos acaban de tener otro infarto.

Mendez Ferrin

A Xosé Luis Mendez Ferrin uno de los más importantes escritores gallegos de la postguerra, le condenaron a dos años de cárcel, cuando este tipo de condenas eran lo habitual, por una novela que ni siquiera había publicado; por una novela que guardaba en sus cajones un día de' año 69 en que apareció la policía en su casa. Este hombre, a quien conocí en Madrid de la mano de otro escritor gallego, Xavier Costa Clavell, ha dejado el aliento en el clamor irreductible de su palabra. En una reciente entrevista al semanario «Canigó» declaraba lo que declararon muchos catalanes: **«Es necesario un poder político, un autogobierno con capacidad para planificar la autonomía del país y sacar adelante una cultura nacional y popular. Nada de todo esto es posible en el marco de la Constitución española actual».**

El sexo de "Terenci a la fresca"

Lo del sexo nos trae a todos de sexo. El fresco de Terenci Moix en su programa televisivo «Terenci a la fresca» se lo dejó decir, bajo la regocijada mirada de Nuria Espert, al «arquitecto de Francia» Ricardo Bofill: **«Yo a mis hijos les aconsejo que sean bisexuales».** ¡Qué barbaridad», exclamó el pueblo. ¿Qué no saben estos chicos que eso es una perversión?

Premio Europa-81

Otro premio para un español residente en tierra extraña: El sociólogo español J. J. Linz recibe en Italia el Premio Europa 81, por su libro de ensayo «La caída de los regímenes democráticos». Aquí, es evidente que no estábamos en condiciones de dárselo pues todavía seguimos en el esfuerzo por premiar la caída de los regímenes dictatoriales.

"Tac-tac"

Luis Alcoriza fue otro intelectual que «tuvo» que escoger la libertad en México cuando aquí no podía ni soñarla. Ahora vuelve de su exilio para dirigir «Tac-tac» que es la historia de una violación basada en un hecho real como la vida misma. **«Es, simplemente** —dice Alcoriza— **una historia diaria, mundial, asquerosamente constante.»** Es una historia en la que tantas mujeres han perdido la paz y la alegría. Es una historia para la reflexión de los legisladores, que no existen, sobre el tema. - **C. ALCALDE.**

Ministerio de Educación, Cultura y Deporte

Petrolquímica, millones a manta

La pugna sostenida estos últimos días por el control de la novena compañía petrolera norteamericana, la Conoco, con alzas asombrosas en las pujas de Mobil, Seagran y Du Pont, mantiene en el candelero el interés por el tema del petróleo. Por desgracia para España, el asunto no ha dejado de estar de moda desde la súbita elevación de los precios del crudo por la OPEP en el otoño de 1973.

El evento nos pilló con una exagerada depedencia de abastecimientos del exterior. Hoy, transcurridos ocho años, nos hallamos casi como estábamos, con sólo dos novedades: haber podido alumbrar finalmente el Plan Energético y haber puesto a flote el Instituto Nacional de Hidrocarburos, cuyo proyecto ya se estaba ultimando en los días que precedieron al asesinato del presidente Carrero Blanco, entre el ministro de Industria López de Letona y el de Hacienda Antonio Barrera.

Ahora el tema petrolífero parece haberse encauzado mediante la configuración de dos potentes grupos: uno estatal y otro privado. Aquél, presidido por Claudio Boada (veinte millones de sueldo, menos ocho de impuestos) lo constituyen Campsa, Enpetrol, Petroliber, Hispanoil, Butano y Enagás. Por su tamaño se sitúa a la cabecera de los grupos industriales españoles con venta durante 1980 cercanas al billón y medio de pesetas y casi 30.000 millones de beneficios más amortizaciones.

El grupo privado, con ligámenes muy sutiles, estaría integrado por Cepsa (Banco Central), Petromed (Banesto), Explosivos (Urquijo) y posiblemente Petronor, que es un híbrido participado por Hacienda, Petróleos Mexicanos y entidades financieras de las provincias vascongadas.

ASTRONOMICAS IMPORTACIONES

Nuestro sector petrolífero ha ido aumentando en importancia a la par que se intensificaba el impacto que la importación de crudos sepresenta para nuestra economía. Según el estadillo que adjuntamos, durante 1980 los 800.000 millones largos de pesetas que pagamos por los crudos importados, supusieron nada menos que el 54 % de nuestras totales exportaciones. La factura, merced al alza del dólar, superará de largo en 1981 el billón de pesetas, pese a mantener estable el volumen de crudo importado. En cinco años la factura petrolífera se habrá multiplicado por seis en pesetas corrientes y habrá doblado en pesetas constantes.

Año	pesetas Millones	Tm. Mill.	exportac. % del total
1975	204.000	41	46
1976	299.000	49	51
1977	339.000	45	44
1978	356.000	45	36
1979	434.000	48	35
1980	807.000	49	54

INVERSIONES SIDERALES

Como dato alentador destaquemos que pese a la energía inversora general, la petrolquímica española está dando muestras de vitalidad y confianza en el futuro. Son decenas de miles de millones las que se están apostando en los «crackings» nuevos que transfomaran el fuel oil en gasolinas, butano, propano, gasoil y otros productos ligeros, de los que se prevén alzas de consumo en los próximos años. El único «pero» cabría cargarlo en la mínima creación de puestos de trabajo para tan magnas inversiones. He aquí un resumen de las que hay actualmente en marcha:

— Explosivos Río Tinto acaba de contratar el diseño de un «cracking» capaz para 12.500 barriles diarios con 7.000 millones de inversión y puesta en marcha en 1984.

— El proyecto de «cracking» catalítico de Cepsa, segunda empresa industrial y segundo exportador español, supone 8.000 millones en el próximo trienio. Se ubicará en la planta de Algeciras.

— Petromed acaba de inyectar otra dosis de optimismo al anunciar inversión por once mil millones en Castellón para transformar 15.000 barriles diarios de fueloil en 1983.

— También Enpetrol tiene en marcha un ambicioso programa en torno a los cincuenta mil millones de pesetas. Además de la reconversión del «cracking» de Puertollano, 21.000 millones, va a construir un «visbreaker» en Tarragona, 2.700 millones, y estudia la creación de un «cocker» en Escombreras para convertir el fueloil en productos más ligeros y de mayor demanda, con gasto de otros 15.000 millones.

Finalmente, el pasado viernes, Petronor ha venido a unirse al equipo de inversores aprobando su consejo la construcción de un «cracking» capaz para 40.000 barriles diarios e inversión de 35.000 millones. El proyecto se halla muy avanzado, es similar al instalado en Méjico por Pemex y se quiere inaugurar en 1984.

Decididamente, la petrolquímica apuesta con valentía por el futuro a través de la incontestable vía de grandes inversiones monetarias en nuevos proyectos industriales. ¿Se equivocan, o son por ventura, los adelantados de la incipiente reactivación industrial que apunta en el horizonte?

Benito BARATECH SALES

pulso financiero

Buenas impresiones sobre la marcha de Tubacex. Una gran parte de sus exportaciones se dirige habitualmente hacia la zona del dólar, y por ello se está beneficiando de la impertérrita firmeza que muestra la divisa norteamericana frente al resto de las valutas mundiales. El mayor volumen de pesetas que como contrapartida de sus envíos exteriores está recibiendo Tubacex, se traduce en una mejoría de sus cuentas de explotación, y según noticias procedentes del país vasco, los dirigentes de la empresa se ven animados a estudiar la posibilidad de restablecer la política de dividendos. También se habla de llevar a cabo una ampliación de capital, con entrega de acciones liberadas. El próximo otoño, con cifras concretas a la vista, sería el momento de tomar una determinación al respecto.

x x x

Los «malos» no podrán extender su red de oficinas. Según una orden del Ministerio de Economía y Comercio, el Banco de España podrá limitar la expansión de aquellos Bancos que incumplan las normas en vigor sobre disciplina y control de la banca privada, además de las sanciones, que procedan al incoar el expediente sancionador.

x x x

Hablando de insolvencias, son ya diez los Bancos que han sido intervenidos en la corporación Bancaria o en el Fondo de Garantía de Depósitos (creado en marzo de 1980 y que acaba de decretar alza de la cobertura desde las 750.000 al millón y medio de pesetas). Son los siguientes: López Quesada, vendido al BNP; Cantábrico, que pasó al Exterior; Granada, vendido al Central; Asturias, vendido a Banca March; Valladolid, que pasó al Barclays; Meridional, vendido al Vizcaya; Madrid-Cadesbank, vendidos al Banesto; Industrial del Mediterráneo vendido a Banca Catalana; Promobank y Banco Occidental. Recordemos que el Banco de Navarra y el Banco del País fueron liquidados.

x x x

La última novedad al respecto la constituye la adquisición por el Exterior (octavo en el ranking de Bancos privados) del 90 por ciento de las acciones del Rural y Mediterráneo, que pertenecía al Estado. Anteriormente el Rural era propiedad de la Organización Sindical, 52 por ciento de las acciones; de la familia Duque 38 por ciento y de unos dos mil accionistas.

x x x

Entre los siete mayores Bancos españoles sanearon el pasado año más de 66.000 millones de pesetas, contando tanto las provisiones para insolvencias como el saneamiento de la cartera de valores, según el estudio publicado por «Actualidad Española». Tal cifra es superior a los resultados netos conjuntos, que sumaron algo más de 60.000 millones y en ambos casos fueron cifras bastante superiores al año precedente. Lo dedicado a saneamiento viene a triplicar lo repartido por dividendos.

En tanto por ciento sobre los activos totales medios, el ranking queda establecido así, comparándolo con el año 1979:

		1980%	1979%
1.	Banesto	1.67	1.09
2.	Bilbao	1.32	0.94
3.	Vizcaya	1.19	1.02
	Media	1.10	0.95
4.	Santander	1.03	1.44
5.	Central	0.99	0.98
6.	Popular	0.65	0.85
7.	Hispano	0.59	0.49

x x x

Analizando doce Bancos de mediana categoría, la suma de provisiones para insolvencias y saneamiento de cartera alcanzó 8.702 millones de pesetas con porcentajes del 0'61 y 0'09 sobre los activos totales medios, que vienen con 0'70 a ser algo más de la mitad del promedio de los «siete grandes». El ranking pormenorizado es el siguiente:

		1980%	1979%
1.	*Sabadell*	*1'68*	*0'92*
2.	*Andalucía*	*1.25*	*1'73*
3.	*Herrero*	*0'83*	*1'03*
4.	*Trasatlántico*	*0'78*	*0'82*
	Media	*0'70*	*0'63*
5.	*Guipuzcoano*	*0'65*	*0'54*
6.	*Valencia*	*0'58*	*0'48*
7.	*Catalana*	*0'54*	*0'31*
8.	*Int. Comercio*	*0'51*	*0'40*
9.	*Zaragozano*	*0'46*	*0'49*
10.	*Atlántico*	*0'45*	*0'45*
11.	*March*	*0'45*	*0'45*
12.	*Pastor*	*0'35*	*0'39*

La seguridad futura de estos 12 bancos medianos pasa por la mayor dotación de los fondos contra insolvencias, del 0'63 el año 1979 al 0'70 el pasado año; destaca la débil previsión para saneamiento de la cartera de valores, en realidad mucho menos cuantiosa que la que poseen «los siete grandes».

x x x

Para paliar los efectos de la sequía. El Banco de Santander aporta cinco mil millones de pesetas al sector agrícola con motivo de la sequía que ha afectado tan gravemente al campo español en la última campaña. Para ello ha suscrito un convenio con el Banco de Crédito Agrícola y el IRYDA, por el que se concederán préstamos a cuatro años, siendo los 27 primeros meses de carencia, con interés del 7 por ciento anual para el agricultor.

x x x

Dinero para Iberia. El Hispano ha obtenido el mandato para la sindicación de un crédito de 38'8 millones de dólares (unos 3.800 millones de pesetas) para la compañía Iberia, que se destinará a la financiación parcial de la compra de cuatro Airbus A-300 con sus correspondientes repuestos. También participa como codirector el Royal Bank of Montreal. La sindicación, asegurada por estas dos entidades, ha quedado abierta a los participantes. Es un crédito a diez años, con cinco de carencia. Los diferenciales son de medio punto sobre el «libor» para los ocho primeros años y de 3/8 para los dos restantes. La comisión es de medio punto.

x x x

Turismo acaudalado. Unos cuatro mil quinientos banqueros de todo el mundo recalarán el próximo abril en Torremolinos en una reunión internacional calificada como la más importante de cuantas se han celebrado hasta ahora en el mundo. Los medios turísticos de la zona ya se frotan las manos ante la perspectiva de tener como clientes a tan opulentos caballeros. Han calculado que les podrán «sacar» unos seis millones de dólares, o sea unos 600 millones de pesetas. Son unas 133.000 pesetas por cabeza. Veremos si son capaces.

... ...

Autopistas de Cataluña y Aragón acaban de firmar en la República Federal de Alemania un importante préstamo sindicado en el que la Caja de Barcelona actuó como «co-mánager», participando en la operación varios bancos extranjeros.

El préstamo sindicado asciende a 63.720 millones de marcos alemanes a cuatro años con un diferencial del 1 % sobre LIBOR (London Interbank Offered Rate) para la duración total del préstamo.

... ...

Banco de Bilbao ha elevado once recursos contencioso-administrativos, contra otras tantas sanciones impuestas a la entidad por el Gobernador civil de Madrid, motivadas por supuestas faltas a la legislación en materia de seguridad en diversas sucursales y agencias del banco en la capital española y localidades cercanas. Las citadas multas varían en su cuantía entre 250.000 y 500.000 pesetas, y suman en total 4 millones de pesetas.

... ...

La Banca con Calvo Sotelo. — Emilio Botín, habitualmente parco en la loa al poder ejecutivo, se despachó ante la junta del Banco de Santander con frases del siguiente tenor: «El nombramiento de Calvo Sotelo infundió una esperanza que su actuación posterior ha confirmado estaba plenamente justificada. El estudio rápido y sereno de los problemas, en lugar de las improvisaciones a que estábamos acostumbrados, ha sido captado perfectamente por la opinión pública, que aprueba la seriedad de esta actuación y que ha dado lugar... a que aquel pesimismo se transforme en un apoyo a esta política y a este presidente. La reacción de la Bolsa es una de las pruebas que confirma la exactitud de esta afirmación».

Por su parte, el presidente del Banco Central, Alfonso Escámez, elogió también días atrás la acción más enérgica de política económica y la voluntad de apoyo y comprensión hacia la empresa que manifiesta el Gobierno. «Mucho se ha tardado en reaccionar, y no es fácil desandar un camino de intervencionismo y de excesos en el gasto público, que faltó decisión o fuerza para ponerlo en su lugar a tiempo. Más el ahorro, sensible a estas manifestaciones, ha vuelto a demostrar su empuje reactivador.

B. B. S.

la bolsa, actualidad

El inicio de la tanda se orienta decididamente al alza, en la que destacan Bancos y Eléctricas pero que, pese a su selectividad por títulos, engloba a casi todos los sectores dejando el notable saldo de 2,38. Destaca el comienzo de la ampliación de Banesto, 1 x 10 liberada en la que el primer banco nacional recupera 3 puntos sobre el valor teórico mientras que el derecho marca dinero a 87 ptas. sin encontrar contrapartida vendedora.

Esta buena marcha, modulada sobre escasa actividad, genera el miércoles un nuevo avance de 1,15, si bien en Madrid se detecta una mayor presencia vendedora en Bancos. Dicho leve incremento en la oferta, unido a un retroceso de la demanda, genera el jueves un práctico clima de equilibrio. Sin perder el fondo de firmeza, pero agudizándose la selectividad, el viernes cede 0'79 con lo que el índice cierra a 139'92 tras haber recuperado en esta tanda 2,77 enteros.

x x x

¿Motivos para este nuevo salto? Aparentemente ninguno que no sean los típicamente estivales unidos a la sensación general de que la Bolsa volvería a subir. Pero quizás debe subrayarse la confirmación de que el sistema de desgravaciones fiscales va a flexibilizarse dentro de la nueva ley de Presupuestos, en el sentido de que la permanencia durante tres años no se refiera al título, sino al importe. Quiere esto decir que en caso de venta de un título acogido a desgravación no se pierden los derechos de ésta si dentro del plazo de un mes se reinvierte en títulos de cotización calificada. Un problema radica en los diferentes tipos aplicables de desgrabación, si bien parece lógico, incluso sobre palabras del señor Calvo Sotelo, que este aspecto tienda a homogeneizarse moderando la corruptela de las actuales prebendas a favor del Estado.

En realidad la norma, tantas veces aquí reclamada, no significa más que la normalización ante un grave error anterior aplicado en aras de teoricismos tan en boga. El propio intento de ajustar las normas a la realidad parece ya de por sí positivo. Pero también lo es el que medidas de este tipo, aparentemente poco revelantes, pueden tener mayor efectos prácticos que muchas reformas legales de mayor brillantez teórica.

Y ello nos lleva a otra consideración: cada vez se confirma como más importante el permanente seguimiento de una cartera de valores para ir aprovechando las oportunidades que, como todo mercado bursátil, nuevamente vuelve a ofrecer nuestra Bolsa.

x x x

Nos venimos refiriendo a un mal endémico de nuestra Bolsa, la estrechez, que distorsiona los movimientos tanto al alza como a la baja. Dicha estrechez genera además el círculo vicioso de un reducido número de sociedades realmente cotizadas en Bolsa ante la escasa financiación obtenible en ella y, a su vez, un atractivo escaso para invertir dado dicho número de sociedades cotizadas.

Para algunos especialistas finales de la década de los 60 se había truncado el círculo por el lado de la captación de recursos. En efecto, el volumen negociado es ya homologable, si lo referimos al PIB, con el de las principales Bolsas y entre 1966-68 representa el 30 por ciento de la financiación externa del sector privada.

Pero ya entonces indicábamos que si el argumento era válido en sus aspectos cuantitativos, si bien hoy dicho porcentaje se ha reducido al 17, persistía con toda su gravedad en el plano cualititivo. La negociación, en efecto, se concentra por un lado en un número real muy escaso de valores mientras que, por el otro, son aún más escasas las fuerzas que controlan el mercado. Como este segundo aspecto no es mensurable, nos ceñiremos al primero.

Podemos constatar así que las 10 mayores empresas concentran como promedio en los 12 principales países un 21 por ciento de la capitalización bursátil con un mínimo del 15'6 en Japón. En España dichas 10 empresas acumulan más del 50 por ciento mientras que sólo cinco de ellas lo hacen con un 32 por ciento casi el doble de lo que en Estados Unidos representan las 10 juntas.

Debe de todas formas añadirse que la situación ha mejorado en los últimos años. Así en 1979 dicho grupo detentaba el 59 por ciento de la capitalización y un 63 por ciento en 1977. Individualmente el mayor peso, con la inherente incidencia sobre el índice, viene correspondiendo a Telefónica con un 14'5 por ciento en 1977, un 12,5 por ciento en 1979 y un 9'18 en la actualidad, porcentajes insólitos a nivel internacional. Le siguen Banco Central, Hidrola, Bco. de Santander y Banesto de entre 6'11 y el 5'3 por ciento mientras Fecsa, que con un 2'7 ocupa el noveno lugar de dicho ranking, es la sociedad catalana con mayor peso. Conviene añadir que sólo hay cinco empresas en todo el mundo, incluyendo los casos excepcionales de la Royal Dutch en Holanda y la Nestlé en Suiza, que acaparen porcentajes comparables.

El verdadero ensanchamiento del mercado, que abarca la afluencia del dinero, la cotización de empresas y las fuerzas controladoras, constituye, pues, un importante reto.

José M.ª PRATS

TELEVISORES
Liquidación continuada

	Ptas.
19" sin UHF	4.500
19" con UHF	6.500
23" sin UHF	5.500
23" con UHF	7.500
20" con UHF	8.500
24" con UHF	9.500
24" con UHF	10.500

TODOS GARANTIZADOS
SENTIS
TALLERES, 67 T. 318 50 95
ARIBAU, 31 T. 253 21 08
BORRELL, 46 T. 241 02 55
JAIME FABRA, núm. 9 bis
San Antonio Abad, 61
(continuación calle Hospital)

Tu sangre no tiene precio. Dónala.
DA SANGRE EN CUALQUIER CENTRO ASISTENCIAL
Cruz Roja
MAL 8

Perpiñá
Rda. Universidad, 21 y Rda. San Pablo, 4, 6 y 8 - Tels. 242.17.35 - 318.79.94
LISTAS DE BODA
para bodas de «listas»
CON DOS SALAS DE EXPOSICION:
Rda. San Pablo, 4, 6 y 8
y Rda. Universidad, 21
hasta 30% descuento en efectivo
Y...
Cada pareja de novios será atendida siempre por la misma Srta. especialista en Listas de Boda
obsequio sorpresa a los novios

INTERNADO Y EXTERNADO
COLEGIO DELREDENTOR
Avda. Tibidabo, 27 Barcelona-22
Tel. 247-01-13
ABIERTA LA MATRICULA CURSO 1981-82

Ministerio de Educación, Cultura y Deporte

notas y recortes

● AMPLIACION DE AGRICOLAS.—Se especula que en la próxima junta a celebrar el 18 de septiembre, se proponga una ampliación de capital (al igual que el año anterior) con cargo al fondo de regularización, en la proporción de una nueva por cada veinte antiguas. Dicha operación se desarrollaría en los meses de diciembre y enero para facilitar la declaración de renta. El balance consolidado de Agrícolas señala alza del 15% en beneficios y alza en amortizaciones del 20%. El «cash» pasa de 710 a 854 millones y los beneficios distribuibles de 307 a 355 millones de pesetas.

● **ESTUDIO DE RETRIBUCIONES.—Por estas fechas, y desde hace quince años, viene apareciendo en el mercado español este estudio sobre sueldos y beneficios marginales referido a las principales empresas españolas. En la presente edición figuran los datos facilitados por 77 conspicuas empresas de los más variados sectores industriales y comerciales.**

La publicación la dirige Carlos Moreno Pérez, conocido por su «Manual de Gestión y Planificación de Personal». Estudia además de los sueldos y de los beneficios marginales, la política de personal de ventas y la información general de las empresas, comprendidos horarios fijos y variables, de comidas, coches de empleados, formación, pluses, estadísticas de plantillas, nivel de absentismo, precio hora y sueldos mínimos y su coste. Aunque sea a efectos meramente comparativos, el mérito y la utilidad del volumen son incuestionables.

● PLANIFICAR DE NUEVO.—Recortamos de Fomento: José Jané Sola afirmó en la pasada junta del Banco M.P. Empresa que al no ahorrar, el Estado es el gran responsable del fuerte ritmo inflacionista que padecemos. A los 20 años del primer Plan de Desarrollo, habrá que pensar en planificar de nuevo.

Con respecto a 1970, el peso del ahorro de los distintos agentes económicos en relación con el Producto Interior ha evolucionado así: el Estado ha bajado del 4'2% a sólo el 0'2%; las familias han descendido del 8'1% al 6'2% y las empresas cedieron del 12'4% al 11'5%. El crecimiento del déficit del Estado ha sido «alucinante». De los 438.000 millones de 1979 se pasó en 1980 a casi 800.000, con alza del 80 por ciento.

● **VISA II EN LA CALLE.—No se trata de la tarjeta de crédito, sino de un nuevo modelo sacado por Citroën, con precio de la gama baja de los coches del mercado nacional pero de categoría superior. Con 3'69 metros de longitud, viene equipado por el motor bicilíndrico del Diane 6 o por un cuatro cilindros. Puesto en carretera su precio oscila, según modelos, entre las 486.000 y las 665.000 pesetas. Cuenta con cinco puertas y un habitáculo mayor del que le corresponde por tamaño. ¡Más competencia en el mercado nacional!**

● IMPRESENTABLES EN EUROPA.—Dejando aparte las empresas norteamericanas, el grupo anglo holandés Royal Dutch Shell encabeza, en 1980, por 25 año consecutivo el ranking de «Fortune» de mayores empresas por cifra de ventas. En la lista figuran en los lugares preeminentes las compañías petroleras y las dedicadas al sector automoción. He aquí la relación con cifras en millones de dólares:

1.	Royal Dutch Shell	77.100
2.	British Petroleum	48.000
3.	ENI, Italia	27.100
4.	Fiat, Italia	25.100
5.	Française Petroles	23.900
6.	Unilever	23.600
7.	Renault	18.900
8.	Petr. Venezuela	18.800
9.	ELF-Aquitaine	18.400
10.	Philips	18.400

● **EL AÑO QUE VIENE, MEJOR.—La mayor empresa española, Enpetrol, se sitúa en el lugar 76 con ventas durante 1980 por 5.275 millones de dólares. He aquí la situación de nuestras representadas:**

76.	Enpetrol	5.275
128.	Cepsa	3.705
164.	Tabacalera	2.839
240.	ERT	1.938
250	Petronor	1.870
288.	Ensidesa	1.623
289.	Seat	1.611
354	Ford Esp.	1.299
391.	Petroliber	1.135
414.	Butano	1.059
421.	Hispanoil	1.027

El próximo año, al crearse el Instituto Nacional de Hidrocarburos, que reúne a Enpetrol, Petroliber, Butano e Hispanoil, empresas que figuran en el elenco, dicho grupo, con 15.000 millones de dólares, se incluirá seguramente entre los veinte mayores grupos industriales del ranking.

● INFLACION: SOLO MEJOR QUE ITALIA.—Ponderando el período anual marzo 1981 a marzo de 1980, sólo Italia muestra mayor inflación que España, al superar el veinte por ciento. España soportaba el 15'6 por ciento (rebajado en junio a algo más del 14 por cien) por delante de Francia, 12'7; Reino Unido, 12'6; Estados Unidos, 10'6 (a remarcar que Reagan ha conseguido bajar la inflación hasta el 8 por ciento en el primer trimestre y al 6 por ciento en el segundo); Japón, 6'2 y Alemania Federal, 5'5 por ciento. Estas inflaciones «a la europea» contrastan favorablemente con la de ciertos países sudamericanos.

Como dato anecdótico, Argentina acaba de sacar a la calle el billete de un millón de pesos, que corresponde a 133 dólares, y a unas trece mil pesetas.

● **¿FIN DEL QUINQUENIO NEGRO INVERSOR?—Recortamos de «Pulso Económico», del Banco Hispano Americano: «La inversión ha comenzado a jugar este año un papel decisivo en el crecimiento económico, y su importancia se acentuará en 1982. No obstante, el fortalecimiento actual del dólar y los altos tipos de intereses, tanto en USA como en los mercados internacionales, son factores negativos que afectan a la inversión española.**

En España las vías de recuperación estable y progresiva de la actividad económica, así como para contener la inflación, ya están abiertas: el reciente acuerdo nacional sobre el empleo y las últimas estimaciones de la inversión parecen afianzar la esperanza de que el quinquenio negro inversor 1975-1979 sea definitivamente cosa del pasado».

● PELIGRO DE SER DEVORADOS.—Lo ha dicho el ministro de Economía, Juan Antonio García Díez, en Santander: «De seguir así las cosas, España corre el riesgo de ser devorada por la masa salarial, los costes de la Seguridad Social, el seguro de desempleo y el sector público. Hay que evitar llevar políticas económicas coyunturales para establecer políticas de tres o cuatro años». Es decir, otra vez el denostado verbo planificar.

● **EXPORTACION. — Moulinex ha doblado en el primer semestre su cifra de exportación, pasando a 900 millones de pesetas, reflejo fiel de sus precios competitivos, agilidad comercial y capacidad de innovación. Se muestra así la utilidad del laboratorio propio de investigación y desarrollo puesto en marcha a primeros de año en Barcelona, que ya ha lanzado diversas novedades que a su vez son comercializadas por las redes de Moulinex en todo el mundo.**

● SUSPENSIONES.—Con deudas por 113 millones, «Química Vermont, S. A.». Su activo se acerca a los 140 millones. En la misma fecha Banco Condal insta la quiebra de dicha firma barcelonesa por una cuantía de veinte millones.

«Oficina de Desarrollo Industrial, Odisa». Su activo suma 177 millones y el pasivo más de 164. En San Feliu de Llobregat, la comerciante doña Manuela Aparicio Soriano suspende pagos por 51 millones de pasivo contra 116 de activo. Acreedores principales Juan Tresfi Reus, Barcelona 4'6 millones; Fundición Dolores Tomás, proveedor, cuatro millones.

En Badalona, Chiller Española, dedicada a la fabricación de aparatos de frío y calor industrial. En San Feliu de Llobregat, insolvencia definitiva de Maquinaria Técnica y Procesos para la Industrila Química, Metepic. El pasivo excede del activo en 47 millones de pesetas.

● **FALLIDO MADRILEÑO.—En la capital se tramita la suspensión de pagos de Corporación Banloque, antigua Financiera Banloque, sociedad de cartera vinculada a la Banca López Quesada. Se da a circunstancia de que sus títulos eran los de más baja cotización en el mercado con cotizaciones de 1 entero y dos enteros. Las deudas suman 288 millones de pesetas.**

También en Logroño. Suspensión de la empresa Fernández Hermanos, que comercializa sus productos con el nombre de «Wamba». Dentro de unos días se celebrará junta de accionistas para ratificar la suspensión. La empresa cuenta con unos 700 trabajadores. — B. B. S.

LOTERIA NACIONAL

SORTEO DEL DIA 8 DE AGOSTO DE 1981

Dieciséis series de 80.000 billetes cada una

SORTEO 31 / 81

Lista acumulada de las cantidades que han correspondido a los números premiados, clasificados por su cifra final

Estos premios podrán cobrarse hasta el día 9 de noviembre de 1981. INCLUSIVE

1

Números	Pesetas
30.801	27.500
30.811	27.500
30.821	52.500
30.831	27.500
30.841	27.500
30.851	27.500
30.861	27.500
30.871	27.500
30.881	27.500
30.891	27.500
42.201	27.500
42.211	27.500
42.221	20.000.000
42.231	27.500
42.241	27.500
42.251	27.500
42.261	27.500
42.271	27.500
42.281	27.500
42.291	27.500
52.501	27.500
52.511	328.750
52.521	52.500
52.531	27.500
52.541	27.500
52.551	27.500
52.561	27.500
52.571	27.500
52.581	27.500
52.591	27.500

Terminaciones
21 . . . 27.500
1 . . . 2.500

2

Números	Pesetas
30.802	25.000
30.812	25.000
30.822	25.000
30.832	25.000
30.842	25.000
30.852	25.000
30.862	25.000
30.872	25.000
30.882	25.000
30.892	25.000
42.202	25.000
42.212	25.000
42.222	1.025.000
42.232	25.000
42.242	25.000
42.252	25.000
42.262	25.000
42.272	25.000
42.282	25.000
42.292	25.000
52.502	25.000
52.512	5.000.000
52.522	25.000
52.532	25.000
52.542	25.000
52.552	25.000
52.562	25.000
52.572	25.000
52.582	25.000
52.592	25.000

Terminaciones
492 . . . 25.000
682 . . . 25.000

3

Números	Pesetas
30.803	25.000
30.813	25.000
30.823	25.000
30.833	25.000
30.843	50.000
30.853	25.000
30.863	25.000
30.873	25.000
30.883	25.000
30.893	25.000
42.203	25.000
42.213	25.000
42.223	25.000
42.233	25.000
42.243	25.000
42.253	25.000
42.263	25.000
42.273	25.000
42.283	25.000
42.293	25.000
52.503	25.000
52.513	326.250
52.523	25.000
52.533	25.000
52.543	25.000
52.553	25.000
52.563	25.000
52.573	25.000
52.583	25.000
52.593	25.000

Terminaciones
403 . . . 25.000
643 . . . 25.000
843 . . . 25.000

4

Números	Pesetas
30.804	25.000
30.814	50.000
30.824	25.000
30.834	25.000
30.844	25.000
30.854	25.000
30.864	25.000
30.874	25.000
30.884	25.000
30.894	25.000
42.204	25.000
42.214	25.000
42.224	25.000
42.234	25.000
42.244	25.000
42.254	25.000
42.264	25.000
42.274	50.000
42.284	25.000
42.294	25.000
52.504	25.000
52.514	25.000
52.524	25.000
52.534	25.000
52.544	25.000
52.554	25.000
52.564	25.000
52.574	25.000
52.584	25.000
52.594	25.000

Terminaciones
274 . . . 25.000
814 . . . 25.000

5

Números	Pesetas
30.805	25.000
30.815	25.000
30.825	25.000
30.835	25.000
30.845	25.000
30.855	525.000
30.865	25.000
30.875	25.000
30.885	25.000
30.895	25.000
42.205	25.000
42.215	25.000
42.225	25.000
42.235	25.000
42.245	25.000
42.255	25.000
42.265	25.000
42.275	25.000
42.285	25.000
42.295	25.000
52.505	25.000
52.515	25.000
52.525	25.000
52.535	25.000
52.545	25.000
52.555	25.000
52.565	25.000
52.575	25.000
52.585	25.000
52.595	25.000

Terminaciones
785 . . . 25.000
955 . . . 25.000

6

Números	Pesetas
30.806	25.000
30.816	25.000
30.826	25.000
30.836	25.000
30.846	25.000
30.856	10.000.000
30.866	25.000
30.876	25.000
30.886	25.000
30.896	25.000
42.206	25.000
42.216	25.000
42.226	25.000
42.236	25.000
42.246	25.000
42.256	25.000
42.266	25.000
42.276	25.000
42.286	25.000
42.296	25.000
52.506	25.000
52.516	25.000
52.526	25.000
52.536	25.000
52.546	25.000
52.556	25.000
52.566	25.000
52.576	25.000
52.586	25.000
52.596	25.000

Terminaciones
966 . . . 25.000

7

Números	Pesetas
30.807	25.000
30.817	25.000
30.827	25.000
30.837	25.000
30.847	25.000
30.857	525.000
30.867	25.000
30.877	25.000
30.887	25.000
30.897	25.000
42.207	25.000
42.217	25.000
42.227	50.000
42.237	25.000
42.247	25.000
42.257	25.000
42.267	25.000
42.277	25.000
42.287	25.000
42.297	25.000
52.507	25.000
52.517	25.000
52.527	25.000
52.537	25.000
52.547	25.000
52.557	25.000
52.567	25.000
52.577	25.000
52.587	25.000
52.597	25.000

Terminaciones
227 . . . 25.000

8

Números	Pesetas
30.808	25.000
30.818	25.000
30.828	25.000
30.838	25.000
30.848	25.000
30.858	25.000
30.868	25.000
30.878	25.000
30.888	25.000
30.898	25.000
42.208	25.000
42.218	25.000
42.228	25.000
42.238	25.000
42.248	25.000
42.258	25.000
42.268	50.000
42.278	25.000
42.288	25.000
42.298	25.000
52.508	25.000
52.518	25.000
52.528	25.000
52.538	25.000
52.548	25.000
52.558	25.000
52.568	25.000
52.578	25.000
52.588	25.000
52.598	25.000

Terminaciones
018 . . . 25.000
068 . . . 25.000
268 . . . 25.000
788 . . . 25.000

9

Números	Pesetas
30.809	25.000
30.819	25.000
30.829	25.000
30.839	25.000
30.849	25.000
30.859	25.000
30.869	25.000
30.879	25.000
30.889	25.000
30.899	25.000
42.209	25.000
42.219	25.000
42.229	25.000
42.239	25.000
42.249	75.000
42.259	25.000
42.269	25.000
42.279	25.000
42.289	25.000
42.299	25.000
52.509	25.000
52.519	25.000
52.529	25.000
52.539	25.000
52.549	25.000
52.559	25.000
52.569	25.000
52.579	25.000
52.589	25.000
52.599	25.000

Terminaciones
249 . . . 50.000

0

Números	Pesetas
30.810	27.500
30.820	27.500
30.830	27.500
30.840	27.500
30.850	27.500
30.860	27.500
30.870	27.500
30.880	27.500
30.890	27.500
30.900	27.500
42.210	27.500
42.220	1.027.500
42.230	27.500
42.240	27.500
42.250	27.500
42.260	27.500
42.270	27.500
42.280	27.500
42.290	27.500
42.300	27.500
52.510	27.500
52.520	27.500
52.530	27.500
52.540	27.500
52.550	27.500
52.560	27.500
52.570	27.500
52.580	27.500
52.590	27.500
52.600	27.500

Terminaciones
0 . . . 2.500

INSTRUCCIONES PARA LA CONSULTA DE ESTA LISTA

1.° Compruebe si la fecha del sorteo y el dibujo que figuran en la parte superior de la lista coinciden con los de su billete o décimo.

2.° En cada columna, y sólo en ella, estan todos los premios y reintegros que han correspondido a todos los números que terminan con la cifra grande que la encabeza, clasificados en dos grupos: números completos y terminaciones.

Por ejemplo, si su número termina en 1, ha de fijar su atención unicamente en la columna encabezada con un uno. Los premios indicados en la columna «pesetas» son los que corresponden a un billete, o sea, a diez décimos.

3.° Vea si en la columna de números aparece el que Vd. juega y, si así fuera, a la derecha encontrará acumulado el importe total de los premios que han correspondido al billete. En este caso ya no es preciso seguir consultando la lista.

4.° Si no está su número completo puede tener premio en el grupo de terminaciones. Si las hay de cuatro cifras y su número las tiene igualmente dispuestas, a la derecha encontrará el total de premios que han correspondido a todos los números que terminan con esas cuatro cifras.

Si no tiene premio por terminación de cuatro cifras, o no las hay, proceda en la misma forma con las terminaciones de tres cifras, en su caso con las de dos y, finalmente, con la de una.

Ministerio de Educación, Cultura y Deporte

Pla anuncia su abandono en tono amargo

«Me retiro porque no puedo convertirme en una voz solitaria»

Se acabó. No habrá elecciones a la Presidencia del FC Barcelona y José Luis Núñez será reelegido para otro periodo de cuatro años (hasta 1985) ya que su único y modesto rival, Josep Pla i Molins, anunció ayer domingo su irrevocable determinación de retirarse de la carrera preelectoral.

Pla, pese a anunciar que estaba a punto de conseguir las firmas necesarias para ser proclamado candidato oficial, ha decidido retirarse y ha dirigido un manifiesto a los socios y simpatizantes barcelonistas en el que afirma que **«no puedo convertirme en una voz solitaria»**. Se nota un cierto tono amargo, de decepción, en el manifiesto de Josep Pla, que expone tres justificantes de su retirada:

1) **La convocatoria de elecciones en agosto.** Como ya había indicado anteriormente, Pla no estaba en absoluto de acuerdo con unas elecciones convocadas en pleno período vacacional, con las dificultades que esto comporta para conseguir reunir las dos mil y pico firmas imprescindibles.

2) **El actual momento de euforia en el Barcelona.** Pla es consciente de que el F. C. Barcelona está en un momento de ilusión, de grandes proyectos y ha podido comprobar cómo muchos socios del club azulgrana consideran más aconsejable la continuidad de Núñez hasta que finalice lo iniciado, que no un rompimiento demasiado brusco.

3) **La falta de apoyo por parte de la oposición.** Pla se encuentra decepcionado por la falta de ayuda de la denominada oposición, que en cierta manera le ha dejado, como él dice, **«solo ante el peligro»**. Josep Pla, amargamente, reconoce que **«esperaba más de la oposición... y creo que el Barça también»**.

Estos tres puntos llevan a Pla hacia una conclusión, la retirada, **«porque creo que no puedo convertirme en una voz solitaria»**. Triste conclusión la del «ex precandidato».

Núñez tiene ahora las puertas abiertas para hacer realidad su «Barça encara més gran». (Foto archivo)

Núñez hasta 1985

Josep Lluís Núñez será, pues, reelegido presidente del Barcelona por un período que abarcará hasta mitades de 1985. El ex presidente ya ha anunciado sus principales objetivos en estos próximos cuatro años, tales como la construcción de un campo de rugby, una pista de atletismo, el «Casal del soci», junto a las taquillas del estadio, asfaltado de todo el exterior del Camp Nou, etc., aparte, claro está, de la culminación de los proyectos en marcha, especialmente la ampliación del estadio y la construcción del miniestadio. Este breve período electoral habrá servido para demostrar que Núñez está respaldado por la gran mayoría de los socios del Barça... y para que Nicolau Casaus vea cumplido su gran sueño: ser —aunque por pocos días— presidente del F. C. Barcelona. Para la oposición es ahora el momento de reorganizarse. Hasta el 85 queda mucho tiempo, pero mejor que se preparen pronto, no vaya a ser que Núñez se saque otro as de la manga, como acaba de ocurrir con el adelantamiento inesperado de elecciones.

El manifiesto de Pla

INTRODUCCION

Llevamos ahora doce días de campaña pre-electoral y después de un trabajo intenso, de organizar sobre la marcha la manera de encontrar las firmas, con diversificación de sistemas estamos a punto de conseguirlas.

Durante todo este tiempo he estado meditando sobre todo lo que ha ido pasando y he tenido en cuenta en cuenta en esta reflexión lo que era mejor para el Barça en este momento. Todo esto me lleva a los siguientes puntos:

1.º PENSAMIENTO PERSONAL

Barcelonistas y socios:

Todos saben mi actitud delante de la convocatoria de elecciones en el mes de agtsto, y la campaña que a través de todos los medios posibles he hecho llegar al socio y al aficionado en general, por lo tanto y por última vez digo que creo que no se puede volver a dar en nuestro Club una situación como la actual, por el bien del Barça.

2.º REALIDAD DEL MOMENTO ACTUAL DEL BARÇA

Creo sinceramente que en el momento actual el barcelonista vive en general un momento de ilusión y de esperanza en la marcha futura: tanto del primer equipo como de los diferentes proyectos que están en marcha.

Yo he visitado personalmente muchas ciudades y comarcas de Catalunya, he hablado con gente de la ciudad y he tenido la posibilidad de constatar que la gran mayoría se plantea en este momento la ilusión de que el Club finalice las actividades empezadas:

a) Deportivamete: nuevo entrenador, nuevos jugadores; y
b) Socialmente: ampliación, remodelación miniestadi, Casal del socio, museos, etc.

Por otro lado analizando como queda la imagen del Club más allá de Catalunya, también he constatado que se tergiversa el hecho electoral fuera de nuestro país; asimismo, aquel «sólo ante el peligro» que comenté al principio de mi campaña continúa siendo un hecho, con las excepciones de los socios que han apoyado nuestra candidatura, nadie ha alzado la voz para apoyar moralmente mi actiaud.

Es por eso que pienso, que partiendo de la idea de que tenga la razón o no, el Barça tiene que estar por encima de mi criterio y creo que no queda otra alternativa que retirar mi candidatura por el bien del Barça.

3.º OPOSICION

Desde mi punto de vista es bueno que en una entidad, la oposición sea constructiva, organizada y que busque el mejoramiento del Club de una manera abierta y pública.

Yo, personalmente esperaba más de la oposición y creo que el Barça también, a pesar de haber quedado desmarcada por lo oportunista de la convocatoria, creo debía de haber reaccionado de otra forma.

Barcelonistas: el Barça nos necesita a todos; si como creo cuando termine este manifiesto no tendremos elecciones, mi opinión es que en todos los casos todos tenemos que ser la afición que nuestro Club necesita, para conseguir aquello que todos queremos: Que el Barça sea la entidad más respetada del mundo, por lo que representa.

CONCLUSION

De todo lo anterior se desprende:

a) Me retiro, porque creo que no puedo convertirme en una voz solitaria.
b) También creo, que tiene que servir de experiencia el hecho de que el Barça se merece ser guiado sin oportunismos.
c) Que el diálogo ha de ser de aquí en adelante el motor que consiga esta unidad que buscamos y que puede ser que aún no se haya alcanzado.
d) Que si como parece han terminado las elecciones, pido, en nombre del esfuerzo, trabajo y voluntad de servir al Barça que ha querido ser mi lema, que todos que tanto si piensan «nabs» como «cols» que el Barça nos necesita y que en el campo como fuera de él se ha de sentir un clamor unánime: Barça, Barça, Barça...

Amigos, las elecciones ya son historia, ahora es el momento que todos juntos volvamos a subir el BARÇA allá donde queremos.

AGRADECIMIENTO

Sólo me queda por agradecer a todos, y sobre todo a los SOCIOS que nos han dado su firma, y su confianza, esperando sabrán comprender mi postura y decirles que mi llamada ha de servir para hacer más grande los colores de nuestro BARÇA, y que todos los CATALANES nos podamos sentir llenos de orgullo.

Por último quiero deciros que estoy y estaré al servicio del fútbol, y que a partir de hoy en adelante si el BARÇA me necesita estoy a su disposición.

¡¡VISCA EL BARÇA!!

Cordialmente:
Josep PLA I MOLINS

Teresa Herrera: Coruña, 0 - Barcelona, 5

Paseo azulgrana en la consolación

Con goles de Simonsen (3) y Schuster (2), los gallegos apabullados

La Coruña. (De nuestro corresponsal: **Antonio ARIAS.**) — La final de consolación ha sido realmente fácil para el Barcelona. El resultado final de 5-0, después de un 2-0 en el descanso indica la diferencia entre uno y otro contendiente. El partido careció de historia porque el Barcelona se limitó a entrenarse con el fácil spárring que supuso el Deportivo de La Coruña sin talla en estos momentos para actuar en un torneo internacional.

Si a esto se le añade la ceguera de un árbitro que señaló un penalty contra el Coruña y en cambio omitió uno de Alexanco que derribó a Castro, encima completan una serie de hechos que diferencian más aún las posibilidades reales de uno y otro.

Lattek se dio perfecta cuenta que no tenía adversario en frente y se dedicó a trabajar esquemas y mentalizar a sus hombres en ese fútbol total que quiere que su equipo lleve a la práctica. Un juego máquina al estilo del Dinamo de Kliev, pero con superior técnica. No cabe duda de que esa técnica la posee el Barcelona en sus individualidades pero carece en estos momentos de la fuerza y capacidad física que ostentan con perfecta sincronización y capacidad física que ostentan con perfecta sincronización los soviéticos.

Si bien al principio comenzó con un 5-3-2 como sistema en donde Migueli actuaba como hombre libre hacia adelante en los momentos oportunos y Martínez apoyaba las acciones ofensivas por su banda, que transformaba a la hora de contener a su rival en una barrera de 5-6 hombres delante de Urruti y cuando se desdoblaba en ofensiva los hombres punta siempre tenían el apoyo de otros cuatro compañeros en el centro del campo, pronto se dio cuenta que no era necesario contener y terminó dejando a tres hombres en la defensa que normalmente eran Olmo, Alexanco y Manolo para hacer un fútbol más ofensivo y alegre.

Así Simonsen, autor de tres goles, y Schuster, que logró otros dos encarrilaron el 5-0 ante un animoso rival que en la segunda parte tuvo alguna iniciativa y puso a prueba a Amador, lo que no había hecho en la primera con Urruti, que pasó totalmente inadvertido. No podemos juzgar al Deportivo de La Coruña y sí únicamente resaltar su voluntad y entrega encajando un gol tras otro con plena deportividad.

Sin demasiada historia

Preocupa en cambio la proliferación en Schuster de las protestas y malos gestos, porque si ante el Dinamo de Kiev se le mostró una tarjeta amarilla, hoy se ha repetido el hecho por enzarzarse con un contrario.

Y esto es peligroso porque si los árbitros empiezan a anotar su nombre como hombre díscolo, el Barcelona va a pagar muy caro este comportamiento de su estrella. También en el capítulo de tarjetas hay que citar las mostradas a los coruñeses Moreno y Villanueva.

Los goles comenzaron a subir al marcador en el minuto 15 al marcar Simonsen, de penalty, que José Luis cometió a Carrasco al derribarle en el área.

El 2-0 a los 27 minutos en centro de Simonsen, fallo de Jorge y Schuster remata a puerta sin que el balón llegue al fondo de la red porque Ballesta despejó dentro de la meta pero el árbitro concedió el gol.

El 3-0, en el minuto 55, en un centro de Carrasco que remata, preciso, Simonsen.

En el minuto 80, Simonsen remata picando el balón por debajo del cuerpo de Jorge y establece el 4-0.

Y el definitivo 5-0 es obra de Schuster al rematar un centro de Simonsen en el minuto 83.

Recordar simplemente que si el Barcelona no llega a tener un rival de la categoría del Dinamo de Kiev, que ha sido el ganador del torneo en la semifinal, indadablemente habría sido finalista seguro y con posibilidades de alzarse con el torneo, porque se ha mostrado como el segundo mejor equipo del mismo. Es más, si se hubiese enfrentado al Atlético de Madrid o al Deportivo en esta semifinal estaría en condiciones de hacer frente al Dinamo con mayores garantías.

Arbitro y alineaciones

Arbitró el señor Gutiérrez Fernández, asturiano, mal.

F. C. BARCELONA: Urruti; Olmo (Ramos), Migueli, Alexanco,; Manolo, Martínez (Zuviría); Schuster, Esteban (Landáburu), Simonsen, Quini y Carrasco.

DEPORTIVO DE LA CORUÑA: Jorge! Piña, Ballesta, Pérez Durán (Lolo); Carreras, Moreno; Villanueva, García, José Luis, Albiol (Pardo) y Castro (Muñoz).

At. Madrid, 0 - Dinamo Kiev, 1

Los soviéticos, justos campeones

La Coruña. — (De nuestro corresponsal, **Antonio ARIAS.**)

El Dinamo de Kiev al vencer al Atlético de Madrid por 1-0 ha conquistado muy merecidamente el Trofeo Teresa Herrera en su 36 edición. Materializó el triunfo en un centro de Bahl con rechace de Arteche y Blokhin al ver adelantado a Aguinaga desde una considerable distancia, en lugar de empalmar a puerta, elevó parabólicamente el balón y lo introdujo por el ángulo opuesto a la situación del portero en un tanto de auténtica antología. La ovación fue de gala.

En el inuto 28, en un disparo de Dirceu se le escapa el balón a Mikhajlos, y cuando Pedro Pablo iba a reatar es derribado por Hhalus. El penalty lo lanza alto Dirceu desaprovechando la gran oportunidad.

En el inuto 79 se anula un gol a Blhokin por fuera de juego posicional de un copañero. En el inuto 71 tarjeta aarilla a Julio Prieto por detener el balón con la ano.

Queda la incógnita de pensar que si el Atlético de Madrid llega a marcar el gol de penalty psicológicamente hubiese variado la marcha del partido, pero como esto es una especulación o conjetura de las que surgen en un partido de fútbol habrá que atenerse a la realidad. Y ésta determina un balance favorable al Dinamo por juego, por capacidad técnica y por oportunidad. Algunas las fallaron los soviéticos estrellando balones en la madera o enviándolos fuera, pero en otras fue Aguinaga el que intervino con una eficacia estremecedora evitando la goleada que podía haber encajado el Atlético. Cierto que también Rubén Cano dispuso de una ocasión de oro

Pero la verdad es que el 5-3-2 cuando de defenderse se trataba, o el 3-4-3 cuando se atacaba con una elasticidad pasmosa enviando el balón a los huecos con una precisión matemática, era un sistema que desarbolaba el 4-3-3 atlético. Queda patente que falta la puesta a punto necesaria de los rojiblancos y que fue precisamente lo que dio los triunfos al Dinamo frente al Barcelona y al Atlético de Madrid bajo la batuta de una excepcional figura que se conoce de Blokhin.

Contrasta esta figura como modelo de disciplina para su equipo con el aguerrido Dirceu que una vez fallado el penalty siguió sin dar una a derechas durante el resto del partido hasta que García Traid decidió su sustitución por Julio Prieto. El jugador, una vez sentado en el banquilloll, recibió la consabida recriminación de su entrenador. Entonces, cuando vestía el chandal arrojó la parte superior a García Traid y eso pudo apreciarlo todo el público. Al finalizar el partido, García Traid y el doctor Cabeza anticiparon que el tema sería estudiado mañana o pasado en Madrid y que tajantemente no estaban dispuestos a consentir hechos indisciplinarios de este corte. O sea, que a Dirceu le espera una sanción.

Arbitró el señor Sánchez Arminio, correcto.

DINAMO DE KIEV: Mikhamjlos; Lozinsky, Baltacha, Konkov, Bahl, Demianenko, Veremeev, Buriak, Jhalus, Boiko (Hapsalis) (Etvusheko y Blookin (Olefirenko).

AT. DE MADRID: Aguinaga; Ruiz, Balbio (Marian), Arteche, Julio Alberto ,Mínguez, Juanjo, Dirceu (Julio Prieto), Marcos, Cabrera (Rubén Cano) y Pedro Pablo.

Amaral, al fútbol mexicano

Guadalajara (México). — El presidente del club de fútbol de la Universidad de Guadalajara, Félix Flores Gómez, desmintió aquí una noticia procedente de Brasil, en la que se afirmaba que esa entidad deportiva había contratado a los futbolistas Sócrates y Cerezo.

El dirigente de la «U» de Guadalajara precisó: «Nuestra única adquisición es otro brasileño, Amaral, y no hemos realizado alguna otra gestión hasta el momento».

El nuevo jugador del Universidad de Guadalajara, se espera que llegue a primeras horas de esta noche.

¿POR QUE IR CALVO?
ARTPEL, con su técnica y su arte, en cabeza de la perfección en prótesis capilares

No al postizo
No al bisoñé
No al peluquín
SI a la prótesis que abre una nueva era de soluciones para el hombre calvo. No se distingue del cabello propio ni por su color ni por su tacto.

Técnicas de fijación

Nuestra película de fijación tiene grandes ventajas al adherirse de forma similar a una ventosa. Esto le da plena autonomía de poner y quitar de la forma más sencilla, dándole suavidad y seguridad, resistiendo el baño o cualquier otro deporte. Con una prótesis actual y un moderno sistema de fijación, hasta el más escéptico, si lo prueba, dice SI.
Todo este conjunto de técnica y arte se lo ofrece

artpel

Granvía, 534, pral. Tel. 254-41-75. BARCELONA
Conde de Aranda, 8. Tel. 276-47-11. MADRID
Plaza Benlliure, 3. Tel. 327-84-02. VALENCIA
Todas las prótesis ARTPEL están garantizadas

Ministerio de Educación, Cultura y Deporte

Opiniones

UDO LATTEK: «Estamos en buena línea»

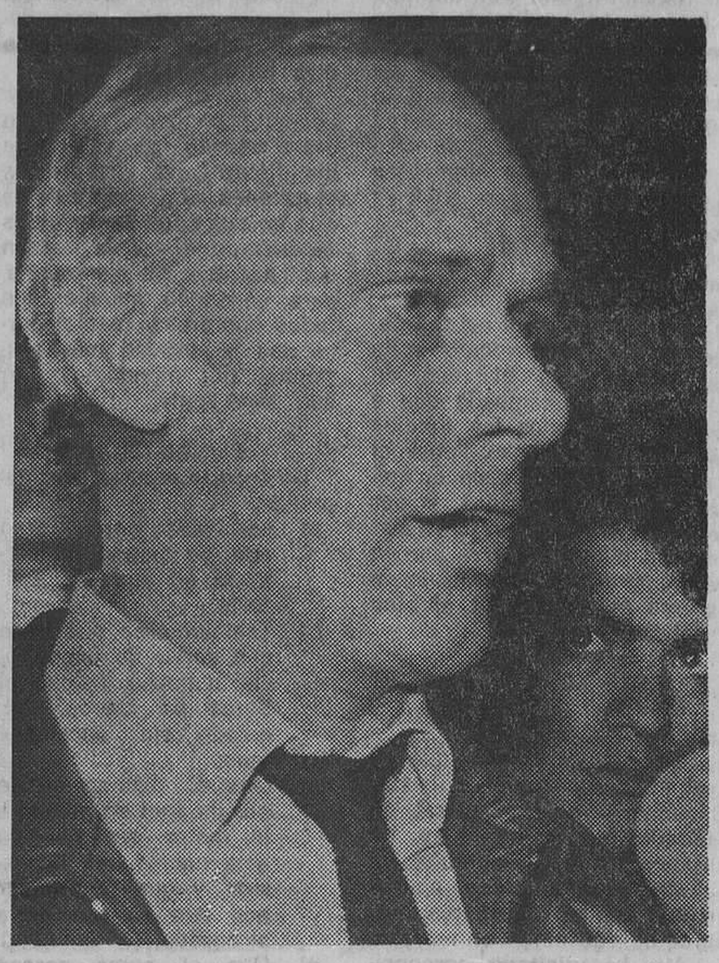

Udo Lattek estuvo muy apurado en su trabajo y no daba abasto. Terminado el partido acudió rapidísimamente a los informadores porque él lo que quería era presenciar el Atlético de Madrid-Dinamo y después desapareció del estadio de Riazor hasta el hotel para colocarse ante la TV. y ver la final del Trofeo de La Línea en la que jugaba el Real Madrid.

Como él dijo, le interesa más estar atento a las evoluciones de sus rivales en la Liga e irse poniendo al día de todas sus virtudes y defectos.

En relación al partido consideró al Deportivo de La Coruña un noble rival. Y en cuanto al Barcelona, que hizo el juego que le interesaba evidenciando un proceso y considerando que se está en la buena línea de trabajo y que los frutos se verán a corto plazo. Reiteró su opinión de que el Dinamo de Kiev había sido un rival muy fuerte pero que en la final quizás el Barcelona le hubiera hecho mucho más frente que el Atlético de Madrid.« Se da la coincidencia de que la idéntica opinión tenía el entrenador del Dinamo, Lobaowski, que elogiaba al Barcelona considerándolo enemigo superior al Atlético de Madrid.

Urruti, que hizo su presentación con el club azulgrana, estimó que su trabajo es muy distinto al que ejercía en el Español. No se siente tan arropado en la defensa porque juega mucho más al ataque y ello comportará mayores responsabilidad.

PEPE MARTINEZ: «Hicimos lo que pudimos»

Y finalmente Pepe Martínez, entrenador del Deportivo de La Coruña, estimó que la pretemporada es muy fuerte para su equipo con enemigos de la talla del Atlético de Madrid, Barcelona y Real Sociedad —que el día 22 actuará en La Coruña— pero que ello le permitiría entrar en la competición con mayor fuerza. Cree que el Coruña corrió, luchó e hizo lo que pudo, que se cumplieron los objetivos previstos y que el Barcelona estaba en la obligación de reivindicar su nombre y de ahí su justo triunfo.

Antonio ARIAS

Copa Libertadores

Olimpia, 0 - Cerro Porteño, 3

Asunción, 9. — El subcampunto de la tarde, dará comienganó por tres goles a cero al campeón del mismo país, Olimpia, en partido correspondiente al grupo III de la Copa Libertadores de América de fútbol.

Los goles fueron marcados en el segundo tiempo, tras un primer tiempo monótono y de juego bajo. Nery Franco marcó los dos primeros tantos (minutos 55 y 59) y Jiménez el tercero (84), frente a un Olimpia desconcertado.

Los equipos, a las órdenes del árbitro argentino Teodoro Nitti, presentaron las siguientes alineaciones:

OLIMPIA: Bobadilla; Mendoza, Delgado (Garcete), Flaminio, Sosa, Giudici, Guarch, Aníbal Sosa, Fernández, Dávalos, Déspedes, Ortiz (Bogado).

CERRO PORTEÑO: Fernández; José González, Dos Santos, Sandoval, Rivas Chena, Milton Acosta, Carmona, Genaro, Eugenio Giménez, Nery Franco (Núñez), Pereira.

QUAN TORNEU DE LES VACANCES
US HO TROBAREU TOT FET
EL BARÇA NECESSITA ELECCIONS
JOSEP PLA
Recollida de signatures:
AVDA. DIAGONAL, n.º 466, 5.º
Tels. 2174365 (4 línies)
2265526/25
Hi ha delegacions a les comarques
(Per informar-vos truqueu als esmentats telèfons)
NECESSITEM COL.LABORADORS
PER ACONSEGUIR LES FIRMES

Santander, Almería, Palma, Vigo y Marbella

Cinco grandes torneos para esta semana

Tras los «aperitivos» de La Coruña y La Línea, la semana que hoy empieza llega cargada de torneos. Principalmente podemos a destacar cinco, los que se disputarán en Santander, Almería, Mallorca, Vigo y Marbella. Pero se jugarán muchos más, de menor entidad, sin considerar los de carácter local.

El plato fuerte de esta semana será el «Ciudad de Palma», que reúne al Dinamo de Bucarest rumano, Valencia, Mallorca y Barcelona, aunque no se puede desdeñar el trofeo de Vigo (con Madrid y Sporting nuevamente en danza) o el de Marbella, cuya final veremos por televisión (está anunciada para las siete de la tarde del domingo) y donde participan el Atlético «de Cabeza», el Sevilla, el Málaga y el Puebla de Asensi, Pirri e Idígoras.

Un torneo con polémica ha sido el de Almería, ya que se contaba con la participación del cuadro colchonero madrileño y al final se ha tenido que convertir en triangular para paliar así la ausencia del equipo de García Traid. Far de Marruecos y un desconocido Lokomotiv checo no deben ser rivales para el Almería, como tampoco cabe esperar sorpresas en «El Sardinero» y es de suponer que el «Ciudad de Santander» se quedará en casa.

No sería pues de extrañar que los cinco grandes torneos de la semana se quedaran en España, ya que la categoría de los equipos extranjeros no es nada del otro mundo, y ni la selección de Honduras, ni el Far o el Dinamo de Bucarest parecen capaces de aguar la fiesta a los clubs españoles.

Otra cosa sería pedir que los propios organizadores sean los campeones, ya que, si bien el Almería es muy probable que gane su trofeo veraniego, realmente difícil lo tienen el Celta y el Mallorca, y bastante complicado Santander y Málaga, que hace las veces de equipo local en el «Ciudad de Marbella».

En fin, la crisis también se ha hecho notar en los torneos, que cuentan actualmente con un porcentaje superior de equipos locales y a los que ya no asisten grandes conjuntos europeos y sudamericanos, salvo contadas excepciones.

Señalemos para acabar que la actividad del Español esta semana se reduce a tres partidos amistosos en tierras catalanas: el martes en Figueres, el viernes en Lloret y el domingo en Amposta. Luego vendrá el «Ciudad de Barcelona», con final también retransmitida en directo por televisión, pero esto ocurrirá la semana que viene y ya tendremos tiempo de comentarlo el próximo domingo. — **X. GARCIA LUQUE.**

Del 10 al 16 de agosto

CIUDAD DE SANTANDER
Miércoles, 12
Racing-Huelva
Jueves, 13
Valladolid-Honduras
Viernes, 14
Consolación y final

CIUDAD DE ALMERIA
Jueves, 13
Far Marruecos-Almería
Viernes, 14
Far-Lokomotiv Chec.
Sábado, 15
Almería-Lok. Checoslocaquia

CIUDAD DE PALMA
Jueves, 13
Barcelona-Dinamo Bucarest
Viernes, 14
Valencia-Mallorca
Sábado, 15
Consolación y final

CIUDAD DE VIGO
Viernes, 14
Sporting Gijón-Celta
Sábado, 15
Madrid-perdedor día 14
Domingo, 16
Madrid-ganador día 14

CIUDAD DE MARBELLA
Viernes, 14
At. Madrid-Puebla
Sábado, 15
Sevilla-Málaga
Domingo, 16
Consolación y final *(por TVE)*

PARTIDOS AMISTOSOS
Martes, 11
Figueres-Español
Viernes, 14
Lloret de Mar-Español
Domingo, 16
Amposta-Español

Martínez y el brasileño del At. Mineiro Toninho Cerezo disputan el balón en el «Ciudad de Vigo» del año pasado, donde el Barcelona no fue capaz de superar en la final al cuadro celtiña. Este año es el Madrid quien juega dicho trofeo. (Foto archivo)

R. Madrid, 3 - Leeds, 0

La violencia deslució la final del «Ciudad de La Línea»

El XI «Ciudad de la Línea» ha tenido como destinatario el Real Madrid que ha vencido por tres goles a cero en la final al equipo inglés del Leeds United, en un encuentro que empezó con un juego rápido, desenvuelto, y ante todo deportivo, pero que a raíz de una fricción entre Uli Stielike y Artur Graham se tornó en una disputa antideportiva constante sin que el colegiado guipuzcoano, José Emilio Guruceta, supiera o pudiera hacer nada por impedirlo.

Bajo las notas de la banda de cornetas y tambores de San Roque, y tras realizar el saque de honor la reina de las fiestas de La Línea de la Concepción, Miriam Pérez, los dos equipos que habían eliminado al Partizán y al Sporting de Gijón los dos días anteriores, emprendieron la disputa de la popular «ensaladera». El Real Madrid tuvo un inicio francamente bueno, y durante la primera media hora de partido dominó totalmente al Leeds, siendo fruto de ello los dos primeros goles.

El primero, obra de Isidro, en el minuto 21, al batir al guardameta inglés con un tiro fortísimo desde fuera del área; y el segundo, seis minutos más tarde en un nuevo ataque «merengue» en el que Santillana se hace con el balón y tras dos regates dispara en difícil posición con la pierna derecha, cosechando un bonito gol. En este período de tiempo el marco blanco apenas fue inquietado por un par de disparos del zurdo Eddie Gray, que fue el hombre que, junto a Brian Fline, condujo el ataque inglés.

El Madrid, que no alineó de salida a ninguna de sus recientes adquisiciones, dispuso una defensa ordenada, que impidió las penetraciones a los hombres puntas del conjunto de Ellan Road.

Pero fue a partir del minuto 40 cuando las cosas se salieron de sitio al realizar Stielike una fuerte entrada a Artur Graham, que tras desprenderse éste del balón ajustó por su cuenta. Guruceta vio el incidente y sacó la tarjeta roja al hábil extremo inglés. En este punto, el Leeds hizo un amago de abandonar el terreno, deliberó lo que quiso en el terreno de juego, ante la presencia del delegado de campo, y finalmente después de haber transcurrido unos ocho minutos decidió que Graham se marchara al vestuario, pero incorporando en su lugar al número 13, Sabela. Lógicamente los jugadores madridistas indicaron a Guruceta la imposibilidad de que un expulsado fuera sustituido, en un fuerte error del colegiado.

Nuevas consultas, y por fin se pudo reanudar el partido, tras unos minutos dignos de un encuentro de feria.

La segunda parte, careció de tdo lo que se pueda llamar juego, y se convirtió en un festival de tarjetas, que nos es casi imposible descifrar. Juanito, Benito, Harris, Fline, y algún otro jugador fueron los agraciados. Siendo Parlein el segundo hombre que tuvo que dirigirse a la caseta, tras una discusión con Guruceta a cerca de una caída de Juanito.

Pocos minutos antes, Laurie Cunningham redondeó el resultado al rematar de cabeza un centro desde el ala derecha de Juanito.

LEEDS UNITED: Lucky, Hair, Clay, Fline, Frank Gray, Sherry, Harris, Connor (Stevensson), Parlaind, Eddie Gray y Artur Graham.

REAL MADRID: M. Angel, San José (Ito), Cortés, Stielike, Benito (Angel), Del Bosque, Isidro, Camacho, Santillana (Juanito), García Navajas y Cunningham.

En definitiva, un trofeo que económicamente ha resultado positivo, pues la recaudación de 42.000.000 de pesetas ha superado ampliamente los 34 millones de presupuesto, pero que deportivamente pudo ganar algunos enteros.

Reus, 0 - Mallorca, 4

Reus, 9. (De nuestro corresponsal, M. VALL). — Partido amistoso con escasa concurrencia en el que el Mallorca muy superior al Reus en técnica y físicamente, venció holgadamente por cuatro goles a cero. El Reus realizó buenas jugadas, pero en todo momento resultó claramente superado por el conjunto isleño. Los goles fueron marcados a los 15 minutos por Kustodic; a los 27, el propio Kustodic vuelve a marcar. A los 75 minutos, Palmera obtiene el tercero, y un minuto después Salguri estableció el definitivo 0—4.

Arbitró el señor Quiñones, bien en general.

Reus. — Capó (Codina), Camarasa, Bardiel, Alegret (Lázaro), Solé, Juncosa, Cortés (Orive), Freixa, Marqué y Mareña.

Mallorca. — Tirapu, Sauquillo, Aparicio, Ruiz Sánchez, Gallardo, Celes (Alonso), Moret (Almera), Toño, Kustodic (Sauguri), Delgado y Orellana.

El Reus fichó a Félix

REUS, 9. — El jugador Félix, procedente de la U. D. Salamanca, firmó contrato por el Reus Deportivo.

El exjugador unionista, que juega de centrocampista, firmó con el equipo reusense por dos temporadas.

Partizán, 3 - Sporting, 2

Para los yugoslavos, la consolación

La Línea de la Concepción (Cádiz), 9 (EFE). — El Partizán de Belgrado se clasificó tercero en el XI Trofeo Ciudad de la Línea de fútbol, al vencer al Sporting de Gijón por tres a dos.

Encuentro entretenido, debido sobre todo a la incertidumbre del marcador. El Partizán se mostró más compenetrado que su rival, por lo que realizó mejor juego.

Los asturianos en la segunda parte pudieron contrarrestar la superioridad técnica de sus rivales a base de coraje y tesón.

No obstante los contragolpes del Partizán resultaron peligrosos como lo demuestra el resultado.

Al final el capitán del Partizán recogió la copa como tercer clasificado, y el Gijón cuarto, recibió una bandera.

0—1. Minuto 15 córner que lanza Triunfanovic y Zizkavic marca para el Partizán.

1—1. Minuto 40. Saque de esquina que lanza Mesa y Andrés remata a gol.

2-1. Minuto 62. Vallina culmina una excelente jugada de ataque del Gijón.

2-2. Minuto 80. Penalty contra el Gijón por derribo de Claudio a un delantero yugoslavo. Lo lanza Kalikanic, por el centro y logra el empate.

2-3. Minuto 81. Jugada por la izquierda del equipo yugoslavo y Zizkavic deshace la igualda.

Arbitró el colegiado sevillano García Prieto, buena. Mostró tarjeta amarilla al yugoslavo Vargas.

GIJON: Claudio; Pereda (Vallina), Cundi, Jiménez, Maceda (Doria), Andrés, Urrechu, Joaquín, Mesa, David, Campuzano (Pedro).

PARTIZAN: Ivamkevic, Klin Karkzi (Mance), Radovic, Lilic, Stoykovic, Kalikainn, Delmas, Royevic (Vernelovic), Tizkavic, Triunfanovi (Radanovic), Varga.

Ministerio de Educación, Cultura y Deporte

El Español regresó de Jerez, con mal sabor de boca

Marañón: «Con las tácticas antiguas, mejor»

Pocos minutos antes de las 11 de la mañana la expedición españolista aterrizaba en el aeropuerto de «El Prat» procedente de Jerez de la Frontera en el único vuelo directo existente entre la población andaluza y nuestra ciudad. Y, como si de un decorado estratégicamente buscado se tratara, el cielo se encontraba cubierto por unos densos nubarrones que amenazaban la caída de un fuerte chaparrón, pero quedándose simplemente en eso, en una advertencia. Y es que el cuadro de la carretera de Sarriá ha retornado a Barcelona con la cola tras las piernas, porque el tercer puesto (conseguido, además, en la tanda de penalties) en el Trofeo de la Vendimia frente a equipos teóricamente inferiores no es precisamente lo que esperaba la afición blanquiazul.

Breve estancia para recoger los equipajes, y en este espacio de tiempo pulsamos la opinión del capitán del equipo.

—«Rafa» Marañón, ¿cómo se encuentra el equipo?

—A tenor de lo visto en este Trofeo de la Vendimia, puedo asegurar que no se encuentra al cien por cien, pero es lógico porque llevamos muy pocos días de entreno.

—¿Es cierto que Maguregui os leyó la cartilla cuando finalizó el partido contra el Huelva?

—Sí, y lo encuentro muy lógico, porque jugamos muy mal. Aunque lo que pasó es que se intentó formar un equipo distinto, más abierto, y no funcionó. Después, frente al Cádiz, volvimos a las tácticas antiguas y ya funcionó mejor el juego.

«No se puede menospreciar a nadie»

—Evidentemente, no hay que dramatizar, porque estamos en partidos de preparación, pero los equipos que ha tenido delante el Español no son para cosechar esos resultados...

—Lo que ha ocurrido es que al principio los menospreciamos un poco, y a estos equipos como el Huelva, o el Lleida no se les puede dar ninguna ventaja porque parece que se jueguen la vida. Pero repito que son partidos de preparación, porque cuando dentro de unas semanas nos volvamos a enfrentar al Lleida en partido de Copa ya no será lo mismo.

—¿Crees que está bien planificada la pretemporada?

—No, ten en cuenta que llevamos cuatro partidos en seis días, esto es excesivo, y el martes volvemos a jugar en Figueres. Además, sería preferible jugar ante equipos extranjeros o de superior categoría, ya que en caso de derrota la responsabilidad es mucho menor.

—No obstante, se empezó hablando de la UEFA, y el nivel tal vez no sea momentáneamente el apropiado...

—Lo que no hay que olvidar es que el Español tiene por encima suyo a siete u ocho equipos que son superiores, y de esto ha de ser consciente el socio.

—La formación españolista ha incluido algunos jugadores nuevos, ¿cómo se desenvuelven?

—No se puede cambiar de la noche a la mañana una forma de actuar, y a estos jugadores les falta un poco de tiempo para acoplarse al resto de la plantilla. Concretamente en el caso de Carlos que es el que se mueve más cerca de mi posición tiene una manera de moverse más rompedora que tendrá que variar sobre todo en los partidos fuera de nuestro terreno. Personalmente noto mucho la ausencia de Roberto, ya que me compenetro perfectamente con él.

—No obstante, Marañón sigue apareciendo en la relación de los goles del Español...

—Yo sigo en mi línea habitual, pero lo que no quiero es que se me haga resaltar demasiado esto del gol, porque después estoy prácticamente obligado a marcarlo.

Esperemos que Marañón siga consiguiendo ese golito, aunque por supuesto sin ningún tipo de obligación. El Español que el año pasado empezó una pretemporada con unos resultados totalmente positivos, fue descendiendo progresivamente en su rendimiento. Este año, ha empezado de forma negativa y esperemos que la gráfica se invierta nuevamente y la línea vaya subiendo.

Jordi ITURRIA

Meler y Maguregui quitan importancia a los resultados

Jerez de la Frontera, 9. (De nuestro corresponsal, CARRASCO DE LA BANDERA.) — En el programa de esta segunda edición del Trofeo de la Vendimia de Jerez de la Frontera, formó parte la visita a una de las bodegas donde se crían los ricos caldos de esta zona. Al regreso de esta visita, en unión del equipo, con su preparador, reconocimos al señor Meler, presidente del R. C. D. Español de quien le solicitamos un pequeño comentario en relación con la presencia de su equipo por estos lares...

—«La recepción fue de lo más acogedora, tras la visita a las bodegas, por la tarde tuvimos una comida que nos dio el municipio local a todos los equipos participantes. En cuanto al partido de la tarde anterior, es propio de la crisis de entrenamiento ya que hace exactamente ocho días que se han incorporado los jugadores y están lógicamente en un proceso de preparación física» y recuerda que en una ocasión le dijo Kubala que para cada semana de vacaciones a jugadores hay que dedicar dos semanas de recuperación y si estos señores han estado casi mes y medio de descanso y vacaciones es natural que en ocho o nueve días no estén recuperados, ni tengan velocidad como para afrontar un partido, en el que los contrarios están «espereando» previo entrenamiento en su «casa».

Lamento el pobre espectáculo que dimos el viernes, mejorándolo ya el sábado, pero hay que aprender, aunque en estos torneos de verano no se viene a ganar campeonatos, sino a poner a prueba a nuestros jugadores, y a rodar el equipo para cuando se inicie las competiciones oficiales. Es decir, estamos desdibujando la finalidad de la pretemporada, la pretemporada es y se hace en todos los equipos para ir armonizando las líneas e ir incorporando nuevos elementos y hombres que estén más en forma y preparando el equipo tanto físicamente como deportivamente para las competiciones ligueras.

Redunda al decir que en la gira de hace mes y medio por América ganaron a todo un subcampeón de Inglaterra; al Betis en el Trofeo de Cáceres; y, en el torneo de Badajoz eliminamos al equipo portugués que nos tocó en turno y con siete jugadores le empatamos al Atlético de Madrid en el partido final.

Maguregui: «Sólo me preocupa Roberto»

Por su parte el preparador españolista no está defraudado por el comportamiento de su equipo, aunque sí reconoce que no esperaba tal clasificación. Pero el fútbol es así. Y tampoco es para considerar muy seriamente estos partidos de torneos veraniegos de pre-temporada, sin dejar por ello de reconocer que el nombre de su equipo mereció mejor fortuna. Su optimismo a la llegada a Jerez que le llevó a decir que venía a por este «il Trofeo de la Vendimia», aunque reconocía que los equipos eran fuertes y se lo pondrían difícil, y que era este su primer compromiso serio de la temporada, sufrió un serio golpe. Aunque espera poderlo poner pronto en forma, nos dice que el Español no está en línea de juego ya que escasamente lleva muy pocos días para ponerse a tono —unos 10 o 12— y estos primeros encuentros van dando motivo para ir cogiendo forma y tomamos buena nota de los defectos que les vea para irlos corrigiendo.

«El equipo estará muy pronto, tan fuerte o más que el año pasado. En estos momentos mi única preocupación es la baja de Roberto Martínez y pese a esto en el tiempo que nos queda hasta empezar la Liga estaremos para dar la medida exacta que podemos esperar», nos manifestó.

«No he tratado de traer en esta expedición al recién fichado Miguel Angel, ya que el equipo al que está cedido, el Sabadell, tiene a su vez su programación de partidos y por mi parte tengo suficientes hombres para la defensa, aunque no puede servir de base a estas manifestaciones que mi equipo el viernes, en el primer partido jugara mal, pero de aquí a un mes se notará bastante diferencia. Esta actuación no puede calibrar la valía del equipo.»

«La plantilla con que cuento, estoy plenamente convencido de que dará resultados positivos en la próxima competición liguera que es donde nos interesa hacer lo máximo. La veteranía de alguno de mis hombres, y los más jóvenes harán, como ya ocurriera la temporada anterior, un buen papel. Recuerdo que estuvimos siempre en zona tranquila, entre los ocho primeros de la clasificación, y en la próxima trataremos de mejorar.

Nuestra gira hispanoamericana de hace poco tiempo y el Trofeo de Cáceres frente al Betis y en Badajoz donde me quedé con diez jugadores ante el Atlético de Madrid demuestran que mis jugadores volverán a rendir plenamente cuando empiecen su rodaje formal.»

«En cuanto a nuestro partido contra el Huelva, se encontró con dos garrafales fallos nuestros y ya con dos goles de ventaja, es muy difícil remontar la eliminatoria.»

«Mantengo mi optimismo y confianza, repito, con respecto al campeonato de Liga.»

Así fue el Trofeo de La Vendimia

VIERNES, 7
Huelva, 3 - Español, 1
Jerez, 1(3) - Cádiz, 1 (2)

SABADO, 8
Español, 1(4) - Cádiz, 1 (3)
Jerez, 1 - Huelva, 0 (Final)
Entre paréntesis, los goles conseguidos en la tanda de penalties.

Liga mexicana

Universidad campeón

Méjico D. F., 9. — El equipo de fútbol Universidad de Méjico se proclamó campeón de Liga al derrotar al Cruz Azul, por cuatro goles a uno en el segundo de los dos partidos en los que ambos equipos disputaron el título.

En el partido de ida venció el Cruz Azul en el estadio «Azteca» por la mínima ventaja de un gol a cero.

El encuentro de hoy, jugado ante ochenta mil espectadores que abarrotaban el «Estadio Méjico 68», fue también el de la despedida del jugador universitario Hugo Sánchez, que el próximo miércoles viajará a España para incorporarse a las filas del Atlético de Madrid.

Mundial-82

Uruguay, 3 - Colombia, 2

Montevideo, 9. — La selección uruguaya de fútbol ganó hoy por tres goles a dos a la de Colombia, en partido correspondiente a las eliminatorias sudamericanas del Mundial de fútbol de España-82.

Los goles fueron marcados por Rubén Paz a los 20 minutos, y Julio César Morales a los 79 y 84 minutos, para Uruguay. Por Colombia, Pedro Sarmiento a los 40 minutos y Hernán Herrera a los 57.

El primer tiempo había finalizado con empate a un gol.

El partido se jugó en el estadio «Centenario» de Montevideo, ante 75.000 aficionados.

Liga argentina

Boca no entonó el alirón

BUENOS AIRES, 9. — El Boca Juniors perdió ante Rosario Cen-tral por un gol a cero actuando como visitante y vio postergada la posibilidad de proclamarse campeón argentino de fútbol de primera división, cuando falta una jornada para terminar el torneo.

La estrella del fútbol argentino, Diego Maradona, tuvo en sus botas la posibilidad de conseguir la victoria, al lanzar un penalty, que salió desviado.

El gol de Rosario Central, que no ganaba desde hacía 12 jornadas, fue conseguido por el marcador lateral Jorge García, con un poderoso tiro libre, a los 10 minutos del segundo tiempo.

Una legión de fanáticos boquenses estimada en más de 25 mil persona, emprendieron silenciosamente el regreso desde Rosario, trescientos kilómetros al norte, después de ver frustrada, al menos por el momento, la posibilidad de ganar el título de campeón.

RESULTADOS:

R. Plate-N. Old Boys	5—2
Vélez S.-San Lorenzo	0—0
A. Júniors-Unión	2—1
Estudiantes-Sarmiento	0—1
Colón-Platense	0—1
F. Oeste-Huracán	3—3
R. Central-B. Júniors	1—0
Racing Club-Talleres	2—0
Instituto-Independiente	1—2

Clasificación: Bona Júniors, 49 puntos; Ferrocarril Oeste, 47; River Blate, 38; Newells Old Boys y Racing, 37; Independiente, 36; Rosario Central, 34; Instituto, 32; Vélez Sarfield, Huracán y Platense, 31; Unión y Estudiantes, 30; San Lorenzo y Sarmiento, 28; Talleres y Argentinos Júniors, 27; Colón, 21.

Trofeo Colombina juvenil

El Barcelona derrotó al Huelva

Huelva, 9. — El F. C. Barcelona se ha impuesto por cinco goles a cero al Recreativo de Huelva en el partido de consolación del segundo Trofeo Colombino. Al descanso se llegó con ventaja barcelonista de doscero.

Buen arbitraje del onubense Macís Tomillo.

RECREATIVO HUELVA: Bejarano, Fali I, Robles, Navarro, Manolo, Julio (Patiño), Serrato (Sevilla), Becke (Roales), Fali II, Carrasquilla y Trigo.

BARCELONA: Villalvilla, Sagués, Roca, José, Redondo (Jara), Piñals, López (Martín), Llinás, Carpio (Torres), Navarro y Lobo.

Homenaje a Sicart en Vilafranca

VILAFRANCA. — En la población de Llorenç del Penedès tuvo lugar el pasado sábado un homenaje al señor Sicart, como ex jugador de los equipos Llorenç, Amposta, Gimnàstic de Tarragona y C. F. Vilafranca.

La fiesta empezó con un encuentro de veteranos entre los clubs citados en primer lugar. El plato fuerte lo constituyó el Gimnàstic de Tarragona - Vilafranca, que terminó con el resultado de 1-3 favorable a los del Penedès. El partido fue muy emocionante, sorprendiendo la superioridad del Vilarfanca sobre el Gimnàstic. En el minuto 17 marcó Carrió para el Tarragona, 1-0. En el 37 Franch empató, 1-1. A los 48 Marimón, 1-2, y a los 73 Gallego, 1-3.

Arbitró el señor Granados, regular.

GIMNASTIC: Palomo, Aloy, Cunillera, Santiago, Subirats, Filgueira, Palanca, Martínez, Carrió, Caballé y Sanahuja.

VILAFRANCA: Granja, Hill, Peña, Sánchez, Enrique, Cuadrado, Marimón, Torcal (Bartra), Lara (Fito), Puig (Colomé), Franch (Gallego).

Josep Maria BATET

Calendario de Regional Preferente

6 DE SEPTIEMBRE
Viladecans-Puigreig
San Cristóbal-Manresa
Tortosa-Sants
T. Cambrils-Masnou
Barceloneta-Cardona
Sant Celoni-Granollers
Baronense-Alcanar
Banyoles-Montañesa
Berga-Cerdanyola
At. Gramanet-Cornellá

13 DE SEPTIEMBRE
Puigreig-Gramanet
Manresa-Viladecans
Sants-San Cristóbal
Masnou-Tortosa
Cardona-Cambrils
Granollers-Barceloneta
Alcanar-Sant Celoni
Montañesa-Baronense
Cerdanyola-Banyoles
Cornellá-Berga

20 DE SEPTIEMBRE
Puigreig-Manresa
Viladecans-Sants
San Cristóbal-Masnou
Tortosa-Cardona
Cambrils-Granollers
Barceloneta-Alcanar
Sant Celoni-Montañesa
Baronense-Cerdanyola
Banyoles-Cornellá
Gramanet-Berga

27 DE SEPTIEMBRE
Manresa-Gramanet
Sants-Puigreig
Masnou-Viladecans
Cardona-San Cristóbal
Granollers-Tortosa
Alcanar-Cambrils
Montañesa-Barceloneta
Cerdanyola-Sant Cugat
Cornellá-Baronense
Berga-Banyoles

4 DE OCTUBRE
Manresa-Sants
Puigreig-Masnou
Viladecans-Cardona
Sant Cristóbal-Granollers
Tortosa-Alcanar
Cambrils-Montañesa
Barceloneta-Cerdanyola
Sant Celoni-Cornellá
Baronense-Berga
Gramanet-Banyoles

11 DE OCTUBRE
Sants-Gramanet
Masnou-Manresa
Cardona-Puigreig
Granollers-Viladecans
Alcanar-San Cristóbal
Montañesa-Tortosa
Cerdanyola-Cambrils
Cornellá-Barceloneta
Berga-Sant Celoni
Banyoles-Baronense

18 DE OCTUBRE
Sants-Masnou
Manresa-Cardona
Puigreig-Granollers
Viladecans-Alcanar
San Cristóbal-Montañesa
Tortosa-Cerdanyola
Cambrils-Cornellá
Barceloneta-Berga
Sant Celoni-Banyoles
Gramanet-Baronense

25 DE OCTUBRE
Cardona-Sants
Masnou-Gramanet
Granollers-Manresa
Alcanar-Puigreig
Montañesa-Viladecans
Cerdanyola-San Cristóbal
Cornellá-Tortosa
Berga-Cambrils
Banyoles-Barceloneta
Baronense-Sant Celoni

1 DE NOVIEMBRE
Masnou-Cardona
Sants-Granollers
Manresa-Alcanar
Puigreig-Montañesa
Viladecans-Cerdanyola
San Cristóbal-Cornellá
Tortosa-Berga
Cambrils-Banyoles
Barceloneta-Baronense
Gramanet-Sant Celoni

8 DE NOVIEMBRE
Cardona-Gramanet
Granollers-Masnou
Alcanar-Sants
Montañesa-Manresa
Cerdanyola-Puigreig
Cornellá-Viladecans
Berga-San Cristóbal
Banyoles-Tortosa
Baronense-Cambrils
Sant Celoni-Barceloneta

15 DE NOVIEMBRE
Cardona-Granollers
Masnou-Alcanar
Sants-Montañesa
Manresa-Cerdanyola
Puigreig-Cornellá
Viladecans-Berga
San Cristóbal-Banyoles
Tortosa-Baronense
Cambrils-Sant Celoni
Gramanet-Barceloneta

22 DE NOVIEMBRE
Granollers-Gramanet
Alcanar-Cardona
Montañesa-Masnou
Cerdanyola-Sants
Cornellá-Manresa
Berga-Puigreig
Banyoles-Viladecans
Baronense-San Cristóbal
Sant Celoni-Tortosa
Barceloneta-Cambrils

29 DE NOVIEMBRE
Granollers-Alcanar
Cardona-Montañesa
Masnou-Cerdanyola
Sants-Cornellá
Manresa-Berga
Puigreig-Banyoles
Viladecans-Baronense
San Cristóbal-Sant Celoni
Tortosa-Barceloneta
Gramanet-Cambrils

6 DE DICIEMBRE
Alcanar-Gramanet
Montañesa-Granollers
Cerdanyola-Cardona
Cornellá-Masnou
Berga-Sants
Banyoles-Manresa
Baronense-Puigreig
Sant Celoni-Viladecans
Barceloneta-San Cristóbal
Cambrils-Tortosa

13 DE DICIEMBRE
Alcanar-Montañesa
Granollers-Cerdanyola
Cardona-Cornellá
Masnou-Berga
Sants-Banyoles
Manresa-Baronense
Puigreig-Sant Celoni
Viladecans-Barceloneta
San Cristóbal-Cambrils
Gramanet-Tortosa

20 DE DICIEMBRE
Montañesa-Gramanet
Cerdanyola-Alcanar
Cornellá-Granollers
Berga-Cardona
Banyoles-Masnou
Baronense-Sants
Sant Celoni-Manresa
Barceloneta-Puigreig
Cambrils-Viladecans
Tortosa-San Cristóbal

27 DE DICIEMBRE
Montañesa-Cerdanyola
Alcanar-Cornellá
Granollers-Berga
Cardona-Banyoles
Masnou-Baronense
Sants-Sant Celoni
Manresa-Barceloneta
Puigreig-Cambrils
Viladecans-Tortosa
Gramanet-San Cristóbal

3 DE ENERO
Gramanet-Cerdanyola
Cornellá-Montañesa
Berga-Alcanar
Banyoles-Granollers
Baronense-Cardona
Sant Celoni-Masnou
Barceloneta-Sants
Cambrils-Manresa
Tortosa-Puigreig
San Cristóbal-Viladecans

10 DE ENERO
Cerdanyola-Cornellá
Montañesa-Berga
Alcanar-Banyoles
Granollers-Baronense
Cardona-Sant Celoni
Masnou-Barceloneta
Sants-Cambrils
Manresa-Tortosa
Puigreig-San Cristóbal
Viladecans-Gramanet

Los partidos de la segunda vuelta se jugarán los días 17, 24 y 31 de enero; 7, 14, 21 y 28 de febrero; 7, 14, 21 y 28 de marzo; 4, 18, 25 de abril; 2, 9, 16, 23 y 30 de mayo, en los campos de los clubs citados en segundo lugar.

Ministerio de Educación, Cultura y Deporte

Campeonatos nacionales de atletismo

Pobres registros en la jornada de clausura

Sólo Antonio Prieto y Montse Pu jol estuvieron en un buen nivel

Terminaron ayer en el Maurici Serrahima los nacionales de atletismo. Y terminaron como habían comenzado: rayando en la mediocridad. No cayó ningún récord y tampoco hubo amenazas serias para ello. Las ausencias de atletas importantes han boicoteado sin duda los LXI Campeonatos de España de atletismo.

Y esa es la primera conclusión que podemos sacar que nos lleva a reiterarnos en la opinión de que el atletismo español sigue viviendo a costa de unas buenas individualidades, pero sigue falto de una estructura coherente que asegure un relevo a esas primeras figuras. ¿Cómo es posible, si no, vencer con 7,43 en longitud, o proclamarse campeón de España de jabalina sin llegar a los 70 metros?

Prieto: ¡Qué carrera la suya!

Pero siempre hay excepciones en la vida, y, seguramente, mientras De Hoz se debía pensar lo de su candidatura a la reelección, Antonio Prieto nos daba la única satisfacción digna de reseñar de la jornada dominical.

El pequeño corredor azulgrana se abstuvo de tácticas, de contenciones, de reservas y demás —que han estado tan en boga estos tres días— y levantó el aplauso unánime del público que le esperaba con avidez. Efectivamente, Antonio se destacó ya en la primera vuelta e impuso un ritmo fuerte, duro, que desbancó a todos sus seguidores. Antonio rompió la carrera radicalmente y no dejó lugar a la duda sobre quién era el mejor.

Pero lo que más hay que agradecerle a Prieto es que, animado por el público, no bajó en ningún momento el ritmo de la carrera y se permitió finalmente el sprint en solitario.

Para el segundo y tercer lugar de esta interesante prueba, Adsuara le ganó la partida a De la Parte en un codo a codo que se mantuvo hasta la misma línea de llegada.

También es destacable la victoria de Javier Martínez en 200 metros. El atleta del «Antorcha» ganó con autoridad la prueba y aguantó perfectamente la presión final de sus más directos rivales, Hornillos y González, que quedaron segundo y tercero, respectivamente, a más de tres segundos de Martínez.

Dejando de lado lo ya comentado y siguiendo con la categoría masculina, poco más se puede decir. Comentar, eso sí, la tremenda superioridad de Abascal en el kilómetro y medio y lo mucho que se notó la ausencia del gran González en esta prueba. Sin este excepcional atleta, Abascal es dueño y señor de la pista, como ayer demostró. Tras una salida lenta, muy lenta, y sin forzar demasiado, el atleta del F. C. Barcelona se fue como quiso en la última vuelta y superó con más facilidad de lo que reflejan los tiempos al coruñés Cudeiro, que finalizó en segundo lugar.

No obstante esos 3.44.82 que cronometró Abascal (es decir, ¡a diez segundos del récord de España!) hablan por sí solos de la flojedad de la prueba.

Solanas hizo bueno el pronóstico —vista la ausencia de A. Corgos— y se impuso a Jordi Vila por un solo centímetro de diferencia y con un paupérrimo 7,43. La longitud masculina en España necesita de un revulsivo que nos prive de ver campeones de España saltando siete metros y cuarenta y tres centímetros, sin duda.

Finalmente, la jabalina ofreció cuando menos un duelo Lao-Cánovas, que si bien no dio buenas marcas, sí mantuvo un tanto el interés, resolviéndose al final en favor del primero, más suelto en sus lanzamientos.

Las féminas: peor imposible

Si mal estuvieron nuestros atletas, peor, bastante peor demostraron estar nuestras mujeres.

Unicamente los 200 metros femeninos tuvieron un verdadero aliciente y nos dieron la oportunidad de ver una Montse Pujol en un buen momento, resolviendo satisfactoriamente su duelo con la actual campeona, Rosa Colorado. La salmantina salió mal y eso fue suficiente para que la catalana se le fuera con comodidad y aguantara perfectamente su ataque final, proclamándose de este modo brillante campeona de España con un digno registro: 57.36, récord de los campeonatos.

Del resto nada se puede destacar. En los 200 metros lisos femeninos venció Yolanda Oroz, en una final muy apretada por delante de la navarra Ferrer y de Concepción Minguella, que a punto estuvieron de darle un disgusto a la atleta del «Scorpio».

La Mozún ganó en salto de altura, como ya era esperado, pero lo hizo con más pena que gloria, fallando sus tres intentos sobre 1,76 y teniéndose que conformar con un exiguo 1,73, igualada con Maite Calderón.

Encarnación Gambús venció con facilidad y sin forzar en el peso, del mismo modo que lo hizo Asunción Sinovas en 1.500 metros.

Finalmente, Teresa Palacios dominó la carrera de 5 km. marcha —nueva en estas lides—, competición ésta que aún está muy verde y que a más de uno hizo olvidar que nos hallábamos en unos campeonatos de España. Claro que no fue la única.

Jordi ROBIROSA

Resultados

CATEGORIA MASCULINA

200 metros: 1. J. Martínez, 21.11; 2. I. Hornillos, 21.43, y 3. B. González, 21.46.

1.500 metros: 1. J. M. Abascal, 3.44.82; 2. J. C. Cudeiro, 3.45.59, y 3. J. L. Barrios, 3.46.53.

5.000 metros: 1. A. Prieto, 13.36.35; 2. L. Adsuara, 13.52.07, y 3. S. De la Parte, 13.52.55.

Longitud: 1. A Solanas, 7,43; 2. J. Vila, 7,42, y 3. R. Cera, 7,35.

Jabalina: 1. A. Lao, 69,30; 2. M. Cánovas, 69,04, y 3. A. Sánchez, 65,94.

CATEGORIA FEMENINA

5 Km. marcha: 1. T. Palacios, 26.45.03; 2. B. Miranda, 26.50.06, y 3. B. Asensio, 27.08.02.

200 metros: 1. Y. Oroz, 24.50; 2. G. Ferrer, 24.54, y 3. C. Minguella, 24.70.

1.500 metros: 1. A. Sinovas, 4.22.37; 2. G. Pallé, 4.24.33, y 3. R. M. Ochandiano, 4.24.85.

400 m. vallas: 1. M. Pujol, 57.36; 2. R. Colorado, 58.25, y 3. A. Pérez.

Altura: 1. I. Mozún, 1,73; 2. M. Calderón, 1,73, y 3. L. M. García, 1,67.

Peso: 1. E. Gambús, 13,25; 2. M. Grandes, 12,63, y 3. E. Díaz, 12,09.

Cuadro de campeones

Cuadro de campeones

CATEGORIA MASCULINA

100 m.: J. Carbonell, 10.42
200 m.: J. Martínez, 21.11
4500 m.: B. González, 47.03
800 m.: Trabado, 1.48.24
1.500 m.: J. Abascal, 3.44.82
5.000 m.: A. Prieto, 13.36.35
1.000 m.: Cerrada, 28.52.09
110 m. v.: Moracho, 13.47
400 m. v.: Ruiz, 50.41
3.000 m. obst.: D. Ramón, 8.21.09
Altura: Moral, 2.21
Pértiga: A. Ruiz, 5.00
Triple salto: López Cid, 16,29
Peso: Martín Vara, 16.63
Disco: Garrachón, 54.58
Martillo: R. Jímeno, 66.30
Jabalina: A. Lao, 69.30

CATEGORIA FEMENINA

100 m.: M. Cano, 12.00
200 m.: Y. Oroz, 24.50
400 m.: C. Cocolina, 57.04
800 m.: Ochandiano, 2.09.03
1.500 m.: A. Sinovas, 4.22.37
3.000 m.: Sinovas, 9.24.68
100 m. v.: M. Martínez, 13.90
400 m. v.: M. Pujol, 57.36
Altura: I. Mozun, 1.73
Longitud: Dalmau, 6.11
Peso: E. Gambus, 13.25
Disco: E. Gambus, 47.10
Jabalina: Vizcaino, 48.70
5 Kms. marcha: T. Palacios 26.45.03

Boxeo

Carlos Miguel, retuvo el título ligero júnior

Vigo, 9. — El púgil vigués Carlos Miguel, campeón de España del peso ligero júniors, retuvo anoche su título de campeón al derrotar al burgalés Pedro Molledo por decisión del médico por inferioridad en el sexto asalto.

El médico subió al ring a petición del juez árbitro, el cántabro Bermejo, para que observara la ceja izquierda del aspirante. Tras un minuto de examen el médico dijo que el púgil castellano no podía continuar boxeando, por lo que esta decisión daba el título al vigués. Carlos Miguel pesó 58,850 kilogramos y Pedro Molledo 58,920.

Previamente, también en profesionales, el vigués Fernández Rodríguez hizo match nulo con el marroquí Mohamed Larvi, en un excelente combate.

Abrieron la velada tres combates de aficionados, con estos resultados:

Peso superligero: Angel Fernández (Madrid), vence por abandono en el segundo asalto a Esteban Doiro (Vigo).

Peso pluma: Micky (Lugo) vence a los puntos a Vicente Fernández (Salamanca).

Peso superwelter: Fredy Costas (Vigo) vence a los puntos a García de Pablo (Valencia).

Perico reapareció ganando

San Sebastián, 9. — Perico Fernández se impuso a los puntos al boxeador cordobés Antonio Gutiérrez. El púgil aragonés, reapareció tras algo más de un año de inactividad debido a la sanción que se le impuso tras el escándalo en una velada de boxeo disputada en Bilbao.

Perico Fernández obtuvo una brillante victoria después de realizar un gran combate, dominando a su rival en todo momento. Es de destacar principalmente la gran preparación física que el púgil maño mostró en todo momento, sabiendo bailar y mover las manos desde el primer asalto hasta el octavo.

Perico se levantó con grandes aplausos del numeroso público que casi llenaba el recinto. Por su parte Antonio Gutiérrez, fue un digno rival. Al final de la pelea solicitó la revancha a Perico Fernández.

En el combate de semifondo el guipuzcoano Iraeta hizo match nulo frente al portugués Cardoso. La decisión muy protestada por el público por entender que el guipuzcoano había ganado cinco de los seis asaltos. Iraeta frenó a Cardoso en el primero y segundo asalto a base de mandar derechos abajo.

En el otro combate profesional, hubo que suspenderlo debido a que el guipuzcoano Gorritiz sufrió un accidente a últimas horas de la tarde, a consecuencia del cual recibió doce puntos de sutura en la ceja izquierda.

Admiral's Cup

Buenas posiciones españolas

Plymouth (Inglaterra), 9. — El pasado sábado se inició en la isla de Wight la Fastnet Race, última prueba de las cinco que componen la Admiral's Cup.

Cuando se llevaban transcurridas veinte horas de regata, la flota de Admiral's llevaba ya recorridas unas 130 millas, gracias al viento del noroeste de fuerza «3 beaufort».

Los principales candidatos a la victoria final, los yates de Gran Bretaña, Italia y Australia marchan agrupados. «Victory» y «Yeoman» se encuentran muy cerca de la cabeza de la regata y emparejados con los italianos «Almagores» y «Mandrake».

Por lo que respecta a los barcos españoles, tanto «Potitos», de Joan Vich, como «l'Empordà», de Joan Pla y Víctor Sagi jr., se encuentran bien situados, en el grupo más numeroso de barcos. Sin embargo, no se conoce la posición de «Bribón III» (España) y «Brava» (Italia), los dos únicos yates que no han facilitado su posición a la organización de la prueba.

Se sabe que «Bribón III», de José Cusí, tuvo problemas con su radio al comienzo de la Admiral's Cup, por lo cual no es de

Vela

El Cinzano-Nàutic-81, a punto

Los próximos días 14, 15 y 16 de agosto tendrá lugar la XI edición del Trofeo Cinzano Nàutic-81 en los clubs náuticos de Masnou, Premià y Vilassar. Este año tomarán parte un total de 550 embarcaciones y 750 regatistas. El Club Náutico Masnou acogerá a las clases Optimist, Patín a Vela y Crucero; en el C. N. Premià, Vaurien, Europa y 420; en el C. N. Vilassar, Tablas Deslizadoras a Vela, 470 y Finn.

Esta prueba, ya clásica en la costa del Maresme, es actualmente, después del Trofeo Princesa Sofía, la manifestación más importante de la vela ligera española por su poder de convocatoria y el número de embarcaciones que toman parte cada año. Han confirmado su participación destacados regatistas de las distintas clases participantes en la clase Finn, Joaquín Blanco y Tony Ferrer; en Patín a Vela, Jordi Lamarca, Alberto Lluch y Ana Pujol; en Optimist, Silvia Depares y Bernat Antras; en Vaurien, Lucio Pérez y J. Martínez, y un largo etcétera de destacados regatistas.

Los clubs náuticos de Masnou, Premià y Vilassar están ultimando los detalles de la compleja organización que conlleva esta magna competición, en que habrán montados seis campos de regatas para las nueve clases participantes, seis barcos de jurado, cuarenta lanchas de salvamento, un gran equipo de jueces y jurados de regata que serán los encargados de montar los triángulos, dar las salidas y llegadas y la resolución de las protestas que puedan haber con motivo de los abordajes producidos.

El Cinzano Nàutic-81 finalizará el 16 de agosto con el reparto de premios en el C. N. Masnou, en el que asistirán los alcaldes de las villas de Masnou, Premià y Vilassar, así como los presidentes de los clubs organizadores, presidente de la Federación Española de Vela, presidente de la Federación Catalana de Vela y un gran número de personalidades del mundo de la náutica que cada año asisten al acto de clau-

Tenis: «Copa Valerio»

España, clasificada

Playa de Aro (Gerona), 9. — España se ha calificado para disputar la fase final de la «Copa Valerio» de tenis, al vencer en el encuentro final de la fase de sector a la URSS, por tres victorias a dos.

Tres mil aficionados llenaron por completo la pista central del C. T. Aro, de Playa de Aro, para presenciar este encuentro final, que no se resolvió en favor de los españoles hasta el último partido.

Las cosas empezaron bien para el conjunto español, por cuanto Jordi Badou ganó el primer encuentro, pero más tarde Martín Jaite y Borja Uribe perdían el partido de dobles, y Jaite caía derrotado ante el número uno soviético.

Al ganar Borja Uribe el tercer encuentro de individuales, la eliminatoria se puso con empate a dos victorias, por lo que el último encuentro tenía que decidir el vencedor. En este emocionante final, Emilio Sánchez venció en dos «sets» a su aponente y daba el pase a España a la fase final de esta Copa de Europa para jugadores «júniors».

Lo sresultados fueron los siguientes:

Jordi Bodou gana a Dolgopolov por 6-4 y 6-4.

Lomanov-Dzelde a Martín Jaite-Borja Uribe por 6-3 y 6-1.

Lomanov a Martín Jaite por 0-6, 6-4 y 6-4.

Borja Uribe a Dezelbe por 6-4 y 6-4.

Emilio Sánchez a Belov por 6-4 y 6-3.

España disputará la fase final de la «Copa Valerio» el próximo fin de semana en la ciudad italiana de Lesa.

En el encuentro para el tercer y cuarto puesto, Bélgica ganó a Lxemburgo por cinco victorias a cero, por lo que la clasificación final de esta fase-sector queda encabezada por España, seguida de la URSS, Bélgica, Portugal y Luxemburgo.

Trofeo de Indianápolis

Clerc y Lendl, a la final

Indianápolis, 9. — El argentino José Luis Clerc se enfrentará al checoslovaco Iván Lendl en la final de los Campeonatos de Estados Unidos de Tenis sobre tierra batida.

En semifinales, Clerc eliminó al australiano John Alexander en tres sets, por 3—6, 6—3 y 6—1, mientras que Lendl vencía al argentino Guillermo Vilas en dos sets, por 6—3 y 7—5.

FUTBOL CLUB BARCELONA

INAUGURACIÓ TEMPORADA 1981 - 1982

XVI TROFEU JOAN GAMPER

DIMARTS, 18 D'AGOST
A les 20.45 h.
Ipswich Town - F. C. Koln

A les 22.30 h.
Vasco da Gama - F. C. Barcelona

DIMECRES, 19 D'AGOST
A les 20.45 h.
PARTIT PER AL 3r i 4t LLOC

A les 22.30 h.
PARTIT FINAL TROFEU

Control de taquillatge 1.ª jornada n.º 18
Control de taquillatge 2na jornada n.º 20

Despatx localitats: a les taquilles del Club a partir del dia 10 d'agost de 10 h. a 21 h. ininterrompudament.
El dissabte 15 i el diumenge 16 les taquilles romandran tancades.
Reserva als senyors abonats fins el dijous 13, a les 21 h.

PREUS	ABONATS	PUBLIC
Entrada general	400	800
Reserva pref. Na.	500	1.000
Corner pral. sup.	700	1.600
Corner pral. dav.	700	1.600
Corner baix	700	1.600
Gol pral. dav.	700	1.600
Gol cobert	750	1.700
Lateral pral. sup.	750	1.700
Lateral pral. dav.	750	1.700
Lateral coberta	800	1.800
Lateral baixa dav.	700	1.700
Tribuna alta	900	2.000
Tribuna pral. sup.	900	2.000
Tribuna pral. dav.	900	2.000
Tribuna baixa sup.	900	2.000
Tribuna baixa dav.	900	2.000
Llotges	900	2.000

Per entrar a l'Estadi caldrà portar, a més de l'entrada, el carnet de soci **vigent i l'abonament a localitat 1981/82**, per a presentar-ho a requeriment dels empleats.

A causa de les obres d'ampliació de l'Estadi a partir de la fila 16 cap a munt de la Lateral Principal Superior i dels Corners Principal Superior, tots els seients quedan anullats provisionalment. Es prega als abonats d'aquests sectors tinguin l'amabilitat de passar a recollir les seves localitats a partir del divendres dia 14, amb la seguretat de que seran complaguts.

MEYBA equipa al Barça

ESCOLES MOGLI
PEDRALBES
Carrers: BISBE CATALA - PONS I SERRA - MONASTERIO
PREESCOLAR - E.G.B. - B.U.P.
Mitja pensió
Coeducació
Bilingüisme
Autocar a domicili
Informació: Telèfons: 204 95 64 i 204 96 15

Ministerio de Educación, Cultura y Deporte

Motociclismo

Nieto, intratable en Imola

Imatra (Finlandia), 9. — Angel Nieto, aún a pesar de ser ya el campeón mundial de la categoría 125 c.c. con «Minarelli», venció hoy en esta cilindrada en el Gran Premio de Finlandia de Motociclismo, disputado en el circuito de Imatra.

Nieto, diez veces campeón del mundo en las pequeñas cilindradas, ni siquiera estuvo ayer entre los mejores tiempos de entrenamientos, pero hoy logró una nueva victoria invirtiendo un tiempo de 48 minutos, 13 segundos y 6 décimas en las 22 vueltas al bacheado circuito finés promedio 135,5 km-h.).

En vista de la intensa campaña que ha llevado el campeón zamorano hacia su histórico décimo título mundial, logrado esta temporada, se esperaba que Nieto no participase en las dos últimas pruebas del mundial: Finlandia y Suecia.

Pero Nieto parece estar decidido ahora a rendir un póstumo homenaje al patrón de la fábrica de motos con que corre, Vittorio Minarelli, fallecido el pasado lunes, y finalizar la temporada sin dar la mínima concesión a sus rivales.

Por su lado, el valenciano Ricardo Tormo, campeón del mundo en 50 c.c., logró el cuarto puesto en esta misma prueba, a los mandos de su «Sanvenero», tras mantener una dura pugna con el francés de «Morbidelli» Selini.

La clasificación de la prueba fue la siguiente:

1, Angel Nieto (España), «Minarelli», 48-13-6; 2, Jacques Bolle (Franica), «Motobecane», 48-15-0; 3, Maurizio Vitali (Italia), «MBA», 48-39-9; 4, Ricardo Tormo (España), «Sanvenero», 49-00-3; 5, Jean-Claude Selini (Francia), «Morbidelli», 49-12-4.

A falta de una prueba, el Gran Premio de Suecia, en Anderstorp, el mundial está así:

1, Nieto, 140 puntos; 2, Loris Reggiani (Italia), 89; 3, Pier-Paolo Gianchi (Italia), 76; 4, Bolle y Hans Muller (Suiza), 55; 5, Vitali, 36.

Mang, doble campeón

El piloto alemán federal Anton Mang se proclamó definitivamente doble campeón mundial de motociclismo, en la presente temporada, en las cilindradas de 250 c.c. y 350 c.c.

Mang, vencedor en la prueba del «cuarto de litro», correspondiente al Gran Premio de Finlandia de motociclismo, sigue los pasos del Italiano Walter Villa y del sudafricano Kork Ballington en estas categorías.

Villa, con «Yamaha», en 1976, y Ballington, con la misma marca que Mang —«Kawasaki»—, en 1978 y 1979, obtuvieron igualmente el «doblete».

Anton Mang ha tenido este año pocos rivales. Sólo le han inquietado el venezolano Carlos Lavado, a quien una lesión apartó hace pocas semanas de sus aspiraciones a un título mundial, y el francés Jean-François Balde, que se vio siempre en inferioridad de condiciones por ser piloto privado.

La clasificación de la prueba de 250 c.c., en Imatra, fue:

1, Anton Mang (R.F.A.), «Kawasaki», 47-31-8; 2, Jean-François Balde (Francia), «Kawasaki», 47-53-4; 3, Jean-Louis Guignabodet (Francia), «Kawasaki», 48-03-8; 4, Jean-Louis Tournadre (Francia), «Kawasaki», 48-18-5; 5, Eero Hyvarinen (Finlandia), «Yamaha», 48-26-4.

El mundial queda así, a falta de dos pruebas:

1, Mang, 132 puntos; 2, Balde, 86; 3, Lavado, 56; 4, Roland Freymond (Suiza), 48; 5, Patrick Fernández (Francia), 37.

Lucchinelli ganó en 500 c.c.

El italiano Marco Lucchinelli, a los mandos de una «Suzuki», se impuso en la prueba de 500 c.c. disputada en el circuito de esta ciudad.

Lucchinelli, que ya había obtenido el mejor tiempo en los entrenamientos de ayer, invirtió un tiempo de 48 minutos, 5 segundos y 7 décimas (promedio de 156,3 km.-h.) y se sitúa en óptima posición para lograr el título mundial de la «categoría reina».

La victoria del italiano del «Team Suzuki Italia» le separa nueve puntos de su inmediato seguidor en el mundial, el norteamericano Randy Mamola, que hoy fue segundo en Imatra, con 48-25-2.

A falta de una sola prueba, Lucchinelli manda la clasificaón del mundial con 103 puntos, por 94 de Mamola.

El italiano perdería el título del mundo sólo en el caso de que Mamola quedara entre los tres primeros en Suecia y que Lucchinelli no obtuviera más que un octavo puesto en esa carrera.

La clasificación de la prueba de hoy en Imatra fue:

1, Marco Lucchinelli (Italia), «Suzuki», 48-05-7; 2, Randy Mamola (EE.UU.), «Suzuki», 48-25-2; 3, Kork Ballington (Sudáfrica), «Kawasaki», 48-25-5; 4, Jack Middelburg (Holanda), «Suzuki», 48-25-7; 5, Graeme Crosby (Nueva Zelanda), «Suzuki», 48-39-4; 6, Marc Fontan (Francia), «Yamaha», 48-41-0; 7, Kenny Roberts (EE.UU.), «Yamaha», 48-44-7.

El mundial está así, a falta de una prueba:

1, Lucchinelli, 103 puntos; 2, Mamola, 94; 3, Roberts, 74; 4, Crosby, 62; 5, Barry Sheene (Gran Bretaña), 57.

Biland ganó en «sides»

El suizo Rolf Biland, sobre una «LCR», ha sido el vencedor en la categoría de sidecars.

Esta era la octava prueba valedera para el Campeonato del Mundo.

Clasificación de la prueba:

1, Rolf Bieland-Waltisperger (Sui.), «LCR», 45-48-9 (142,6 km.-d. de media); 2, Jock Taylor-Johansson (G.B.-Sue.), «Yamaha», 45-59-1; 3, Schwaertzel-Huber (R.F.A.), «Seymaz», 47-28-1; 4, Gissemann-Paul (R.F.A.), «Seymaz) a una vuelta; 5, Brodin-Gaellros (Sue.), «Yamaha», a una vuelta.

Clasificación del Campeonato del Mundo:

1, Biland-Waltisperger, 97 puntos; 2, Michel-Burkard (Fra.), 82; 3, Taylor-Johansson, 77; 4, Johns-Ayres (G.B.), 38; 5, Schwaertzel-Huber, 32.

I Trial de Les Guñolas

Tarragona, 9. — Con buena organización se ha realizado en la citada localidad tarraconense la primera edición de un certamen al que han concurrido 45 pilotos que debieron recorrer 14 zonas, realizando dos vueltas a cada una de ellas, lo que totalizaba un recorrido de 12 kilómetros.

Se disputaron las tres categorías establecidas por la Federación, siendo el resultado de las mismas el siguiente:

Categoría Súper: 1. Pedro Ollé, 23 puntos, Montesa. 2. Jordi Cabané, 44 puntos, Bultaco. 3. Francisco Payá, 53 puntos, Ossa.

Categoría Sénior: 1. Lluís Gallach, 44 puntos, Montesa. 2. Alberto Gil, 74 puntos. Fantec. 3. Pedro Mill, 82 puntos, Bultaco.

Categoría Júnior: 1. Jordi Soler, 77 puntos, Ossa. 2. Antonio Albet, 89 puntos, Montesa. 3. Joaquim Lara, 98 puntos, Bultaco.

Motocross: Categoría 250 c.c.

Victoria de Neil Hudson

Leningrado (Unión Soviética), 9. — El británico Neil Hudson ha sido el vencedor, en la categoría de 250 c.c., de la undécima prueba del campeonato del mundo de motocross. En el curso de esta carrera, el belga Georges Jobe, sufrió un choque y se ha fracturado la mano izquierda.

Clasificación de la prueba:

1, Neil Hudson (G.B.); 2, Dmitri Rangelov (Bul.); 3, Rolf Difrenbach (RFA).

Clasificación general del campeonato del mundo:

1, Georges Jobe (Bél.), «Suzuki», 233 puntos; 2, Neil Hudson (G.B.), «Yamaha», 222 puntos; 3, Kees Van der Ven (Hol.), 129 puntos.

Patín a vela

Final del Campeonato de España

Pineda de Mar, 9. — A las cuatro de la tarde y con una hora de retraso por falta de viento, se dio la salida a la sexta y última prueba del Campeonato de España de patín a vela, con la participación de 39 patines.

A las dos horas de comenzada la prueba, el jurado decidió anular la regata visto que, en el tiempo transcurrido, no se había pasado la baliza, debido a la falta de viento y a una fuerte corriente.

La clasificación final oficial es la siguiente:

1. Juan March Collch (CN Barcelona), 31 puntos
2. Jordi Lamarca (CN Masnou), 34
3. Ana Pujol (CN Masnou), 35,7
4. Joan Coma (CN Barcelona), 42,4

VIAJE CON NOSOTROS

ITALIA MARAVILLOSA
Sal. 18-8 ptas. 43.500
SUIZA Y CATARATAS
Sal 31-8 ptas. 28.265
CONQUISTE LONDRES Y PARIS
Sal. 18-8 ptas. 44.950
PARIS EN BANDEJA
Sal. 8-8, 22-8
5-9 - 19-9 - 10-10 ptas. 20.925
MADRID Y ALREDEDORES
Sal. 17-8, 7-9 ptas. 14.500
ITALIA POPULAR
Sal. 22-8 ptas. 29.850

Vacaciones también en las islas Baleares y Canarias.

SOLICITE FOLLETO E INFORMACION A
VIAJES MONTESOL, S. A.
(GAT 138)
Numancia, 63. Tel. 321 13 00
Rda. Universidad, 10. T. 317 50 90
Rda. S. Pablo, 46. Tel. 242 56 07
BARCELONA

Fórmula 2

Triunfo del británico Lees en Spa

Spa (Bélgica). — El piloto británico Geoff Lees ha ganado con un Rait la prueba de Fórmula 2, correspondiente al campeonato de Europa de automovilismo que está disputándose en dicha localidad. Lees cubrió los 209,28 kilómetros de la carrera en una hora, 10 minutos y 2,68 segundos, a un promedio de 179,268 kilómetros-hora.

La clasificación de la prueba quedó así:

1. Geoff Lees (Gran Bretaña), Ralt, 1 h. 10' 02,68"; 2. Thierry Boutsen (Bélgica), March, 1 h. 10' 11,65"; 3. Eje Elgh (Suecia), Maurer, 1 h. 10'47,18"; 4. Cerrado Fabi (Italia), March, 1 h. 10' 48,95"; 5. Manfred Winkelhock (Alemania Occ.), Maurer, 1 h. 10' 57,46"; 6. John Crawford (Gran Bretaña), Toleman, 1 h. 11' 19,35"; 7. Piero Nechi (Italia), March, 1 h. 11' 36.78"; 8. Michele Alboreto (Italia), Minardi 1 h. 11' 42,76".

Después de esta prueba, la clasificación del campeonato queda así: 1. Boutsen, 34 puntos; 2. Lees, 30; 3. Elgh, 29.

Fórmula 3

Baldi, campeón de Europa

Ringknutstorp (Suecia). El piloto italiano Mauro Baldi, a los mandos de un March 813, se ha asegurado el título de campeón de Europa de 1981 en Fórmula-3, al vencer en la duodécima prueba de esta competición.

En efecto, cuando faltan tres pruebas para que termine el campeonato, la ventaja de Baldin en la clasificación general le ha permitido hoy proclamarse campeón europeo.

Malherbe, campeón del mundo de moto-cross (500 c.c.)

ETTELBRUCK (Luxemburgo). — El piloto belga Andre Malherbe, con «Honda», revalidó su título de campeón del mundo de motocross, en la cilindrada de 500 c.c., tras el Gran Premio de Luxemburgo disputado en esta localidad.

Ante unos 50.000 espectadores, Malherbe sumó 15 puntos al quedar segundo y octavo respectivamente en las dos mangas de la prueba, última del mundial.

El campeón belga derrotó así a su compañero de equipo y más directo rival en esta categoría, el británico Graham Noyce, que sólo logró un tercer y un cuarto puesto en la prueba. El sueco Carlqvist fue el triunfador del Gran Premio.

Primera manga:

1. Hakan Carlsqvist (Suecia) Yamaha, 48.04.
2. Andre Malherbe (Bélgica), Honda, 48,27.
3. Graham Noyce (G. Bretaña), Honda, 48,39.
4. Jean-Jacques Bruno (Francia), Cuzuki, 48,43.

Segunda manga:

1. Andre Vromans (Bélgica), Yamaha, 49,03.
2. Carlqvist, 49,04.
3. Bruno, 49,34.
4. Noyce, 50,21.

Clasificación final del campeonato del mundo:

1. Malherbe, 214 puntos.
2. Noyce, 207.
3. Carlqvist, 201.
4. Vromans, 154.
5. Bruon, 152.

Motocross (125 c.c.)

Everts, vencedor en Checoslovaquia

Dalecin (Checoslovaquia), 9. — El belga Harry Everts, con «Suzuki», se impuso en las dos mangas del gran premio de Checoslovaquia de motocross, en la categoría de 125 cc.

Everts, campeón del mundo de esta cilindrada en los dos últimos años, consigue así una ventaja de 14 puntos sobre su más inmediato rival en la clasificación del mundial, el también belga Eric Geboers (Yamaha).

El gran premio de España, última prueba del mundial de la categoría, se disputará el próximo domingo 16 de agosto en el circuito de la localidad leridana de Montgay.

En la carrera de Motgay, orgaizada por el Moto-Club Segre, tomará parte pilotos españoles como Fernández, Muñoz, Toni Elías, Domingo Illa, Manuel, Corominas y Juan Otero.

XII Horas polideportivas en Masnou

Como viene siendo tradicional en el mes de agosto de cada año, se celebró ayer, en el Casino de la Avenida de Masnou, una animada jornada polideportiva con la disputa de las XII horas de petanca y de front-tenis en su novena edición y de las II tenis de mesa.

La prueba más concurrida y animada, como es habitual, fue la de petanca, en la que participaron 104 jugadores, formando 26 equipos. Tras la disputa de 325 partidas, resultó vencedor el equipo formado por los señores Oscar Almer, Rafael Baques, Francisco Marqués y Secundino Guitiérrez con un total de 23 puntos.

El primer clasificado femenino fue el equipo formado por Pepita Fábregat, Alejandra Ruiz, Isabel Ilusera y Mercedes Montblanc.

En las XII horas de front-tenis, el torneo fue suspendido por la lluvia.

La segunda edición de las 6 horas de tenis de mesa la ganó Ramón Colominas, que fue el mejor de los ocho participantes.

Hockey Hielo

CSKA de Moscú, campeón

Ortisei (Italia). — El CSKA de Moscú ha ganado la Copa de Europa de clubs campeones de hockey sobre hielo al vencer a los checoslovacos del Poldi Kladno por 12 goles a 2 (5—4, 6—1, 1—1).

Clasificación final: 1. CSKA de Moscú, 6 puntos; 2. IFKA de Helsinki, 3; 3. Poldi Kladno, 2; 4. Bryanes Gaevle, 1.

Automovilismo: XVIII Rallye Rías Bajas

Beny Fernández, claro vencedor

Vigo. — Beny Fernández, con un Porsche 911-SC, de la escudería Hella Competición, ha vencido hoy en el XVIII Rallye Internacional de las Rías Bajas, disputado en Vigo. Su tiempo ha sido de una hora, 24 m. 59 s., a la velocidad media de 90,790 kilómetros por hora.

En la clasificación general final, sobre 128 kilómetros de pruebas complementarias, las posiciones fueron las siguientes: 2, Piñeiro-Iglesias, con «Fiat Abarth-131», escudería de La Coruña, 1,29,0. 3, Barrio-Ramos, con «Seat» 124-2000, escudería Ferrol: 1,31,13. 4, Costa-López, «Opel Kadett» GT, escudería Rías Bajas: 1,31.44. 5, Mariño-Araujo, «Talbot-Simca» R, escudería Rías Bajas: 1,35,52.

Venció en 15 de los 16 tramos cronometrados, lo que revela la pauta de su regularidad y superioridad. Perdió únicamente el tramo 4.° Puenteáreas-Guillade (6,100 kilómetros), que se adjudicó el orensano Peitos con «Ford Scort» RS-1600. Este piloto realizó una primera etapa soberbia, pero en el último tramo de esta etapa inicial se le rompió el tanque de gasolina, por lo que bajó algunos puestos.

Golf: Torneo de la «PGA»

Ballesteros sigue sin convencer

Atlanta (Georgia, EE. UU.), 9. El jugador español Severiano Ballesteros ocupa el puesto 43 del Torneo de Tenis «PGA» (Asociación de Golfistas Profesionales), con 216 golpes, después de disputarse ayer la tercera jornada.

En la ronda de ayer, Ballesteros realizó su recorrido en 72 golpes, totalizando en las tres jornadas de 216; es decir, catorce más que el líder, el norteamericano Larry Nelson.

La clasificación general queda de la siguiente forma:

1.°, Larry Nelson (EE. UU.), 70-66-66 (202); 2.°, Fuzzy Zoeller (EE. UU.), 70-68-68 (206); 3.°, Andy North (EE. UU.), 68-69-70 (207); Tom Kite (EE. UU.), 71-67-69 (207); 5.°, Bob Murphy (EE. UU.), 66-69-73 (208); Bob Eastwood (EE. UU.), 67-69-72 (298); Vance Heafner (EE. UU.), 68-70-70 (208); Greg Norman (Australia), 73-67-68 (208); 9.°, Isao Aoki (Japón), 75-68-66 (209); Dan Pohl (EE. UU.), 69-67-63 (209).

Baloncesto

Uruguay, campeón sudamericano

Montevideo (Uruguay). — La selección uruguaya de baloncesto se proclamó campeón sudamericano al derrotar a la de Argentina por 89—82 en el último partido del «XXIX Campeonato Sudamericano», que se disputa en esta capital.

Al descanso se llegó con la victoria también de Uruguay por 45—32. El partido se jugó en el estadio cerrado municipal «Cilindro», ante 12.000 personas.

En el curso de la misma jornada, la selección brasileña venció a la de Perú por 97 a 70.

Pesca

Trofeo Guilera

Se celebró ayer domingo el XIII Trofeo Guilera de Pesca Infantil, que reunió a 42 participantes agrupados en tres categorías. Los primeros clasificados fueron:

Hasta 8 años: 1, Joan Martí; 2, Angel García Milá, y 3, Itzart Martí.

De 9 a 10 años: 1, Montserrat Horta; 2, Carina Colomer, y 3, Carlos Cuesta.

De 11 a 14 años: 1, Patricia Munné; 2, Sandra Colomer, y 3, Milena Ibáñez.

La más joven participante fue Ana Mollet Guilera de 14 meses de edad.

R.C.D. ESPAÑOL

VIII Trofeo Ciudad de Barcelona y VIII Torneo Nostra Catalunya

DIAS 22, 23 Y 24 DE AGOSTO DE 1981

«CIUDAD DE BARCELONA»

Equipos participantes:

C. F. GREMIO DE PORTO ALEGRE
Campeón de Brasil 1981

SELECCION NACIONAL DE HONDURAS
Campeón del Grupo Zona Central pre-Mundial de España-82

C. F. PUEBLA, de México (con Pirri y Asensi)

«NOSTRA CATALUNYA»

Equipos participantes:

C. E. SABADELL
U. D. LLEIDA
C. GIMNÀSTIC, de Tarragona
U. D. FIGUERES

La Final de este Torneo se jugará el día 23 de agosto a las 20 horas en nuestro Estadio entre los ganadores de las semifinales que se celebrarán el día 19 de agosto en Figueres.

DESPACHO DE ENTRADAS Y LOCALIDADES: Desde el día 10 de agosto en las Oficinas del Club (Córcega, 300), de 10 a 1 de la mañana y de 5 a 8.30 de la tarde, todos los días laborables. El domingo día 23, sólo de 10 a 1 de la mañana. Los días de partido a partir de las 5 de la tarde en las taquillas del Campo.
Reserva a los señores abonados de sus mismas localidades hasta el miércoles, día 19
Los titulares de Pases del Club podrán adquirir sus localidades en estos mismos días.

SE RECUERDA A LOS SEÑORES ABONADOS QUE PARA LA ADQUISICION DE SUS LOCALIDADES DEBERAN PRESENTAR EL ABONO CORRESPONDIENTE A LA TEMPORADA 1981/82.

PRECIOS	PUBLICO	ABONADOS
General	700	350
Anfiteatro de pie	800	400
Gol Sur	900	450
Anfiteatro fila 1	1.300	650
Anfiteatro fila 2 a 6	1.100	550
Anfiteatro fila 7 a 11	1.000	500
Preferencia	1.300	650
Tribuna Lateral Superior	1.600	800
Tribuna Lateral Inferior fila 1 a 11	1.500	750
Tribuna Lateral Inferior fila 12 a 23	1.600	800
Tribuna principal	1.700	850
Palcos tribuna	1.700	850

Entrada general jóvenes hasta 16 años: 200,— pesetas.

Entrada gratuita a general para jóvenes menores de 14 años acompañados de sus mayores.

Ministerio de Educación, Cultura y Deporte

La Olimpiada del 92, en marcha

El Ayuntamiento de Barcelona ya ha realizado la petición al C. O. E.

El alcalde de Barcelona, Narcís Serra, ha ido cumpliendo los plazos iniciales para que Barcelona sea sede de la XXV Olimpiada de 1992 cojncidente con otra efemérides, ya que en aquel año el mundo hispánico celebrará, además, el V Centenario del Descubrimiento de América, en la que nuestra ciudad tuvo su protagonismo con la llegada de Cristóbal Colón a Barcelona, después de su primer viaje, y el bautizo de cuatro nativos que le acompañaron en nuestra Catedral. Primero solicitó el apoyo a S. M. el Rey Juan Carlos I y después, en un pleno municipal expuso esta vieja iniciativa barcelonesa en el deporte olímpico español. Y la propuesta de Narcís Serra fue aprobada por unanimidad.

Ahora, el Ayuntamiento de Barcelona ha cumplido otro trámite imprescindible e importante: trasladar ese viejo anhelo de la Ciudad, al Comité Olímpico Español, que en definitiva en el año 1985 será el organismo que tendrá que elevar la petición al Comité Internacional Olímpico. Un trámite importante, y que el Comité Olímpico Español habrá ya valorado en su justa medida, teniendo además en cuenta que en 1992 se conmemorará también el 72 Aniversario de la fundación del propio máximo organismo olímpico español que tuvo lugar en Barcelona, y alentado por deportistas barceloneses.

Atenas, Roma... y Barcelona

La «Direcció General de l'Esport» de la Generalitat de Catalunya, bajo la presidencia de Josep Lluís Vilaseca, y con la presencia de todos los presidentes de las federaciones catalanas, están trabajando para la celebración de la «Diada de l'Olimpisme», dirigida precisamente a mentalizar a todos los deportistas y organismos de cara a ese objetivo: lograr que Barcelona sea, al fin, sede de unos Juegos Olímpicos. Y también iniciar una gestión de preparación en todos los sentidos de cara a aquella Olimpiada para dentro de once años. Por su parte, el Ayuntamiento de Barcelona también trabaja para que a través de esta «Diada de l'Olimpisme», Barcelona vaya preparándose para aquel gran certamen, desde el alcalde Narcís Serra, pasando por los «regidors» de las Areas del Deporte y Relaciones Ciudadanas, Sebastià Millans i Lluís Reverter.

La celebración de la «Diada de l'Olimpisme» tendrá lugar los días 17 y 18 de octubre. El primer día, por la tarde, y el segundo, por la mañana. En el primer día todos los atletas desde las distintas comarcas de Catalunya llegarán a Montserrat, y desde allí a la plaza «Sant Jaume», en una manifestación de adhesión a la iniciativa del Ayuntamiento de Barcelona al solicitar para la ciudad los JJ.OO. de 1992, aunque muchas disciplinas puedan llevarse a cabo en otras poblaciones catalanas. En el Salón de Cent, presidiendo el alcalde Narcís Serra, se llevará a cabo un acto académico, a cargo del profesor Joan Pau Verrié, el hombre que ha estudiado a fondo la trayectoria de aquel barcelonés que en el año 129, y en la Olimpiada 227, Lucius Miniclus Natalis Quadronius Verus, se adjudicaba el triunfo en la prueba de carros. Y el carro vencedor lo entregó al monumento del dios Zeus.

Con este antecedente, Barcelona se sitúa al nivel, en la historia de las antiguas Olimpiadas, de Atenas y Roma. La antigua Barcino pudo presumir de un campeón olímpico. Y Lucius Miniclus Natalis (muchos ya lo han bautizado en catalán Lluci Petit Nadal), aunque hijo de romano, nació en Barcino, y a lo largo de su vida, según lo atestiguan los monumentos que aún se conservan en Africa, Bulgaria (la antigua Dalmacia), Gran Bretaña y en el propio Olimpo, escenario de las antiguas Olimpiadas, Lucius Minclus Natalis júnior, hace constar con orgullo su condición de nativo barcelonés.

Es más, su prestigio duró muchos siglos, y en el tercero en el Palacio que existió en la plaza de San Miguel, se dedicó un mosaico a la memoria de aquel barcelonés que triunfó en Olimpo. Y Lucius Miniclus Natalis jr., al fallecer, dejó un legado a su ciudad, que podría compararse con los millones que el financiero Juan March dedicó a la fundación que lleva su nombre.

Joan Pau Verrié, pues, en este acto académico, destacará la extraordinaria personalidad de ese barcelonés que vivió hace 1.800 años, y que es un dato histórico que pesará, sin lugar a dudas, en el ánimo del Comité Internacional Olímpico a la hora de decidir, en 1986, la ciudad que organizará los XXV Juegos Olímpicos de 1992. De momento, aquella Olimpiada ya tiene un «slogan»: «Barcelona, 2.000 años de cultura y deporte».

Digamos que el día 18 de octubre, por la mañana, los atletas que de diversas comarcas habrán llegado a Barcelona el día anterior, depositarán tierras de sus respectivas comarcas en el replantamiento del Arbol Olímpico, que hace unas semanas llegó de Atenas, del mismo Olimpo, y que será colocado al lado del monumento que Barcelona dedicará a su primer campeón olímpico hispánico. Este monumento será instalado en la Ciutat Esportiva del C. N. Montjuïc, entidad que tuvo la iniciativa de crear esta «Diada de l'Olimpisme».

El mes próximo en la ciudad alemana de Baden Baden se llevará a cabo el Congreso del Comité Internacional Olímpico, en el que estará presente Barcelona. Si el alcalde Narcís Serra, por sus ocupaciones, no pudiera asistir, lo harían los «regidors» Reverter y Millans.

Digamos que el Ayuntamiento de Barcelona tiene un preestudio hecho de lo que ha de ser aquella Olimpiada, incluida la reconstrucción del Estadio Municipal de Montjuïc, todo un símbolo de las ambiciones olímpicas de la ciudad, y cuya primera piedra, en el año 1927, colocó el filósofo deportivo e instaurador de los Modernos Juegos Olímpicos, Pierre de Coubertin.

Vicenç ESQUIROZ

«Barcelona, 2.000 años de Cultura y Deporte», slogan de los Juegos

Natación: Stage de Tenerife

Sin novedad en la selección

Puerto de la Cruz (Tenerife), 9. — La selección española de natación prosigue su concentración en la piscina municipal de Puerto de la Cruz, sin ninguna novedad, bajo la supervisión de los técnicos Codina y Fortuny.

Los seleccionados realizan dos sesiones, de mañana y tarde, con un entrenamiento diario de unas seis horas. La mayor parte de la preparación se efectúa en la piscina, donde se han llegado a cubrir distancias de doce kilómetros por jornada.

Quizás el único contratiempo del equipo nacional ha sido el verse privado de su nadador Javier Pazos, que, afectado por una pequeña afonía, no ha podido entrenar a tope, sino que sólo realizó sesiones de gimnasio bajo los cuidados de un médico.

Ya en la jornada de hoy la selección, integrada por 22 nadadores, de los cuales siete representan al apartado femenino, rebajó la dureza de las sesiones preparatorias para intentar buscar una puesta a punto para los campeonatos nacionales que comenzarán el próximo día 17 en este mismo escenario del Puerto de la Cruz.

Los deportistas llevan su cometido con seriedad y disciplina y en el equipo se respira un ambiente de optimismo de cara a esas pruebas nacionales que serviran como piedra de toque para los próximos europeos.

Denuncia de una realidad insostenible

El hockey sobre patines, marginado en Televisión

Para el periodista deportivo, escribir sobre la relación existente entre televisión y el hockey sobre patines supone andar entre la tristeza y la indignación. Tristeza al ver la poca atención que se le dedica a un deporte tan bello y espectacular e indignación por cuanto España —lo cual no ocurre muy frecuentemente— es primera línea indiscutible en el concierto mundial, sin que de ello quieran enterarse los dirigentes de nuestra (?) TVE.

La temporada pasada (este mismo año) se celebró en Chile un Campeonato del Mundo que resultó ser extraordinario. En olor de multitud —el nivel de afluencia del público nos hizo olvidar que nos hallábamos en un país como Chile: teóricamente bastante extraño a la práctica de nuestro deporte— se disputó un torneo que tuvo de todo: El mejor hockey del momento sin duda, convenientemente aderezado con unos niveles de emoción insospechados. Sin ir más lejos, España ganó el campeonato en el último encuentro al vencer al equipo local por 1-0, en medio de un ambiente terrible que no bastó para doblegar el pundonor de los cinco catalanes que se hallaban en pista representando los colores españoles.

Esos mismos jugadores, y alguno más, repitieron hazaña poco más tarde. Enfundando la camiseta del F. C. Barcelona remataron su brillante actuación en la Copa de Europa venciendo al Giovinazzo en tierras italianas. Ni los exaltados tifossi, ni la dureza de los jugadores locales y ni tan siquiera sepultureros haciendo de jueces de línea, pudieron impedir que el Barça se llevara —¡y de qué manera!— su sexto torneo. Seis copas que, con otras seis ganadas por el legendario Reus y tres más por el Voltregà, completan el cupo de 15 títulos, de los 16 disputados, que nuestros clubs han conseguido. ¿Quién puede dar más?

Pero de todo ello por televisión nada, o poco menos. Parece como si en España andáramos sobrados de títulos internacionales o que la memoria de esos señores se detuvo en 1966 cuando el «Realísimo» Madrid consiguió su sexta Copa de Europa de fútbol; gesta, esa sí, que nos es recordada regularmente, sobre todo cuando el equipo blanco no anda muy fino, posiblemente para que no caigamos en la tentación de olvidarnos de lo que fuimos. Posiblemente.

Nadie duda que este es el mejor conjunto del mundo... salvo TVE (Foto archivo)

Hemos citado dos ejemplos sin duda relevantes. Nuestros representantes consiguieron el máximo en los frentes más importantes en los que compitieron. Pero es que por otra parte, y en buena lógica, resulta increíble que se pueda prescindir de este deporte que ofrece —cuando menos al nivel que se juega en nuestro país— mucho más espectáculo que cualquier gira que pueda hacer la selección nacional de fútbol o que el Torneo de Navidad del Real Madrid que, por extrañas razones, tenemos que soportar cada año.

Las causas del disparate

He citado al Real Madrid en dos ocasiones. Al lector no excesivamente atento al tema deportivo (el otro ya me entiende perfectamente), pudieran parecerle exageradas las alusiones, producto tal vez de un cierto favoritismo.

Nada más lejos de la realidad, y a las pruebas me remito. Inclusive podría citar muchos más casos que demuestran bien a las claras que el centralismo televisivo sigue estando a la orden del día (entre otras cosas porque los dirigentes son, prácticamente, los mismos) y como consecuencia el deporte catalán sufre un estado de marginación inexplicable.

Todos sabemos que en hockey sobre patines —como ocurre en otros muchos deportes, la lista es muy larga—, Catalunya mantiene la pauta a nivel estatal, y a pesar de ciertos esfuerzos, a base de talón primordialmente, parece que así seguirá siendo durante mucho tiempo. Y esa puede ser la causa de que el hockey rodado vaya en TV a cuentagotas, ofreciendo tan sólo lo ineludible, cual es la final de Copa del Rey que, por lo menos, sirvió para demostrar el interés que puede llegar a despertar un buen encuentro de hockey sobre patines.

Pero sucede que los capitostes de la pequeña pantalla —desde sus poltronas de Prado del Rey— parecen no valorar el esfuerzo de unos hombres luchando contra todo y contra todos para conseguir un nuevo título mundial. Parece como si —seamos suspicaces, por favor— molestara que en la selección española se hable en catalán.

Esos mismos capitostes son los que deciden qué hay que retransmitir un aburridísimo Estudiantes-Benfica (pongo por caso y me atengo a la realidad) de Recopa de baloncesto, o un no menos «rollazo» R. Madrid-Oporto de Copa de Europa de voleibol, y son en definitiva los que denigran al ostracismo las brillantes actuaciones de los equipos catalanes por las competiciones europeas: Reus, Voltregà, Anoia, Arenys, Tordera, F. C. Barcelona, Sentmenat, Vilanova o, miren ustedes por dónde, del La Cibeles astuariano, subcampeón de la Recopa en la última temporada.

«A T.V.E. se le ve el plumero»

Así titulábamos no hace muchas semanas una pequeña nota que venía a poner en evidencia, una vez más, los programas deportivos producidos desde Madrid —en este caso concreto se trataba de «Deportivo»— y cuya temática no viene al caso, por lo que tiene de consabida. En realidad, repito una vez más, este comentario podría haber sido una sucesión de datos que demostraran bien a las claras las irregularidades e injusticias que continuamente emanan de Prado del Rey.

Pero nuestra intención estriba únicamente en denunciar un aspecto que salió hace mucho tiempo del límite permisible. Los mismos hombres, aquellos que estaban claramente identificados con unas ideas... y con un color (léase blanco), se hallan aún al frente de los programas deportivos. Televisión sigue siendo un ente lejano a la democracia, sin perspectivas de acercamiento a ella.

Todos sabemos que la mejor manera de promocionar un deporte es con la ayuda de la televisión. Si se intenta que el hockey sobre patines se practique en otros lugares de España aparte de Catalunya (que es en definitiva lo que habría que intentar), sepan los señores de televisión que un medio perfecto es divulgar su interés, mediando para ello retransmisiones de encuentros, ya sea de carácter nacional o internacional, conociendo como conocemos que en nuestro país se practica el mejor hockey que hoy día puede verse.

Pero desgraciadamente todo parece predicar en el desierto. Hemos tomado el hockey como botón de muestra de algo que en realidad afecta a todo el deporte catalán. Bueno sería que de una vez por todas se sustrayeran algunas personas de marginaciones absurdas, trasnochadas y entendieran que la democracia es para todos, incluso en el deporte.

J. ROBIROSA I DEJEAN

MERCADO DEL MOTOR

AUTOMOVILES

ATENCION Liquidamos por vacaciones partida de automóviles, furgones, motocicletas y motocultores a precios baratísimos, lotes especiales para las casas del ramo. Seats 1430 varios desde 50.000 ptas., 124 D y LS varios a escoger color desde 100.000. 127 varios, 850-E varios, 600 D y E varios desde 35.000, Renault 8 30.000 ptas., Renault 5 TL y 950 varios a escoger color desde 200.000, Citroen GS Palas sólo estrenado 230.000, Furgonetas DKW F-1000, Siata Ebro como nueva 150.000. MOTOCICLETAS BMW 750 muy equipada, BMW 650-5 como nueva, 350.000, Ducati Desmo y Vento desde 150.000, Ducati Road 250 y 350 desde 50.000. Montesa 250 Cota 247, Cota Trail Enduro 250, Cota 74, Bultaco Matador, varias, desde 30.000, Metralla GTS freno de disco, varias, desde 50.000, Ossa 250, varias, Velomotores Mobylette, Vespino, Peugeot desde 15.000. Motocultores, Motosierras, Generadores, 36 meses sin entrada ni letras aceptadas. EST. LOSADA. Avda. San Antonio M.ª Claret, núm. 4. Teléfono 258-43-66. Sábados por la mañana, abierto.

132 Diesel Mercedes, 5 marchas. Sin entrada, 18.000 ptas. mes. Bruch, 160.

SIATA muy nueva B-CV, sin entrada, 10.000 pesetas mes. Bruch, 160.

AUTOMOVILES JUPITER
Compraventa toda clase de vehículos nuevos y usados. Grandes facilidades.
BACH DE RODA, 69. Tel. 308-71-95

AUTOMOVILES J. BIBILONI. Córcega, 255

MOTOCICLETAS

VESPINO. Facilidades. Rosellón, 294

VANGUARD, alquiler sin chófer, FORD, SEAT, RENAULT, todos con radio, últimos modelos. Londres, 31. Teléfonos 239 38 80 y 259 13 25.
ALQUILER MOTOS Y VESPAS
Londres, 31. Tels. 239 38 80 y 259.13 25

ESCOLES MOGLI
A PARTIR DELS 2 ANYS
Telèfons 204 95 64 i 204 96 15

Ministerio de Educación, Cultura y Deporte

EL RETORNO DE NURIA

Hace un buen puñado de años, más de veinte, una joven actriz que estaba contratada para formar parte del coro en la representación de «Medea» que iba a ofrecer la Compañía Nacional, se vio en la necesidad de sustituir a Elvira Noriega en el papel principal del drama, dada la enfermedad de la primera actriz de la compañía.

Aquella noche, de la que este cronista fue testigo presencial, se abrió la carrera triunfal de Nuria Espert, aunque en ella no fuera tan sólo la fortuna de esa indisposición, sino la categoría humana y la preparación artística de aquella mujer la que permitiera un triunfo decisivo. Tal vez lo curioso del caso es que aquella consagración decisiva se la diera el mismo público barcelonés que, acaso por aquello del refrán, de que nadie es profeta en su tierra, le ha negado otras muchas veces el entusiasmo aplauso que otros espectadores desvinculados a ella, nunca le han regateado.

Podríamos decir incluso que en esta «Medea» que ahora ha retornado al mismo lugar de aquel inicio, ha encontrado ecos negativos, aunque ello no se reflejara en los llenos impresionantes que tuvieron las gradonas de Montjuïc, como reflejo de una expectación que en verdad no quedó defraudada. Pero existe un evidente desfase en la recepción que Núria tiene en cualquiera de sus empeños, y los valores que después se le acreditan.

De cualquier manera, es evidente que había una valoración sentimental importante en la elección de «Medea» para volver a actuar en el Teatre Grec, y como punto de partida de una difusión de la tragedia no a nivel local, sino nacional e internacional. Y aún cuando Núria no abandona tampoco por el momento su «Doña Rosita» será esta «Medea» ahora dada a conocer, la que informe su actuación futura. Que habrá de encontrar fuera de nuestras latitudes, sin lugar a dudas, todos los elogios que aquí se le han regateado una vez más.

Nuria Espert en un momento de «Medea» en el Teatre Grec. — (Caricatura de Josep M.ª Serra)

Datos de siete días

MEDEA, de Séneca-Eurípides, en versión y adaptación de Juan Germán Schroeder, con Juliá Argudo, Jesús Ruyman, Fabián López Tapia, Gal Soler, Joan Ferrer, M. Jesús Andany, Esperanza Grases, Ana Frau, María Jesús Sirvent, Lourdes Barba, Nuria Moreno, Nuria Espert, Montserrat Salvador, Gabriel Llopart, Carlos Lucena, Juan Meseguer, Marius Gas y Judith Vinyoles. Músico, Pedro Esteban. Música de Antonio Robledo, colaboración de Josep M.ª Arrizabalaga. Espacio escénico y vestuario, de Fabià Puigserver. Dirección de Lluís Pasqual. Temporada Grec-81. Teatre Grec. Día 4-VIII.

LA PORTE CLOSE?, por la compagnie Daru, titelles per a adults, formada por Christian Chabaud, François Lazaro y Michel Ploix. Temporada «Grec-81». Jardines de la Casa de la Caritat. Día 4-VIII.

Una dimensión mediterránea

Para la puesta en pie de esta «Medea», Núria ha requerido la colaboración de gente de teatro importante en nuestro país, como ya hiciera con la «Fedra» de Espriu. Así, reincide en la dirección de Lluís Pasqual, y en la escenografía de Fabià Puigserver, además de la versión castellana hecha a partir de Séneca y Eurípides por otro catalán, Juan German Schroeder, y que, al margen de una pequeña concesión familiar, tiene una enorme belleza de concepto y de palabra.

Con este punto de partida, y un reparto muy coherente, aunque no plenamente equilibrado, Núria debía afrontar su máxima responsabilidad al dar dimensión dramática a su personaje, sobre el que gira toda la acción. Trágica eminente, pero en muchas ocasiones excesiva, este era el riesgo que debían resolver actriz y director, para que se encontrara en la justa medida de equilibrio entre la fuerza vital de la actriz y el concepto trágico del personaje. Con una cierta contención, no por ello huérfana de vitalismo, se ha resuelto tal planteamiento, marcado por una escalada progresiva de intensidad dramática, cuyo climax se alcanza en la escena final. Gradación de sentimientos que ayuda a definir a un nivel mucho más humano, esa venganza monstruosa del mito, con la muerte para la mujer que la quiere sustituir, con el peor castigo para el hombre, ese Jasón al que Medea concede, con el máximo de culpas, el peor de los dolores.

Y nos gustaría subrayar que en ese esfuerzo por ir matizando cada nuevo paso de su venganza, que marca el dolor humano y termina en el gesto deshumanizado, nos parece uno de los trabajos más logrados de cuantos ha afrontado Núria Espert en su larga —desde ese mismo escenario más de cuatro lustros atrás— y brillante carrera dramática.

Alrededor de la figura central, el resto del reparto toma un carácter coral, incluso en los personajes que destacan de la masa por un contacto más directo con la protagonista, ya que todos y cada uno de ellos, desde los hombres del pueblo que ya la repudian, a las mujeres que aún la compadecen; desde el Rey que la condena al destierro, a la Nodriza que se siente incapaz para detener la tragedia, incluso el mismo Jasón, no son más que piedras en las que rebota el eco de las voces trágicas de Medea. Unas piedras que han vuelto a adquirir el mismo aire mediterráneo en que ya pusieron el binomio Pasqual-Puigserver especial acento cuando montaron «Un altra Fèdra, si us plau».

Desvinculación imposible

La referencia resulta inevitable, porque existe un parentesco directo entre ambos planteamientos, aunque matizado en la misma diferencia que existe entre ambos mitos helénicos. La piedra volcánica que los hombres del pueblo van extendiendo por todo el amplio escenario, viene a subrayar más el carácter isleño del marco en que discurre la tragedia. Y las referencias estéticas del vestuario, nos vuelven a situar en las riberas del eterno Mediterráneo, cuna de civilizaciones y también de lo que pueden ser consideradas pasiones inmutables. Blanco y negros para definir visualmente sus posturas, y el estallido rojo de los atuendos de Medea, vienen a completar esa panorámica escenográfica. En cierto modo, como ya hemos apuntado, los mismos planteamientos de intemporalidad y de situaciones irreversibles, que movieron hace unos años la reconstrucción de aquella «Fedra», que arrastraba la poesía vinculada a la diversificadamente eterna Sinera de Espriu.

Existe un vínculo indestructible en el planteamiento general de ambas tragedias, porque una y otra han pasado por el mismo filtro de sensibilidad creativa. Y ello no actúa en demérito de lo conseguido con esta nueva «Medea», más madura pero no menos vital, más contenida pero no menos emotiva que la de veinte años atrás. Sin comparaciones, sin espejos, también es imposible la desvinculación entre ambos acontecimientos...

Un hallazgo y poca imaginación

El segundo espectáculo de la la semana, el brindado en el jardín de la Casa de la Caritat, lo constituyeron las marionetas de la Compagnie Daru, destinadas de antemano a un público adulto, y que sin embargo tampoco consiguieron atraer realmente la imaginación de quienes acudieron a tal cita, pensando lo que podía haber tras «La porte close».

El grupo, profesionalizado tras el triunfo de un primer espectáculo, «Lataircetekoman», una fórmual de teatro negro, ha buscado nuevos caminos, al margen de la simple comunicación oral, y lo confía todo a las imágenes producidas por el movimiento de unas marionetas singulares —globos hinchables y silisonas de colores— en un mundo cerrado de papel de seda. Aunque lo que inicialmente parece un excelente hallazgo, muy pronto entra en declive, por falta de una imaginación que permita diversificar las situaciones, añadir nuevos alicientes, y potenciar a una comunicación más amplia, las andanzas del singular Gaston.

Como las cosas no van por ese camino, la monotonía impone su ley de aburrimientos, y los títeres que ya no eran para niños, van por el camino de perder también su clientela adulta. Una auténtica lástima, en verdad.

Salvador CORBERO

Por tus venas corre mucha más sangre de la que necesitas.
DA SANGRE EN CUALQUIER CENTRO ASISTENCIAL.
Cruz Roja

Ecos de la escena

LA MUSICA DE SISA

Mientras no llega la noticia de que «Dagoll Dagom» ya ha presentado la versión castellana de su «Nit de Sant Joan», y que la acogida ha sido de lo más cálido por parte del público asturiano, en Cataluña se han popularizado de gran manera las canciones del espectáculo, hasta alcanzar niveles que muy pocas veces alcanzan las producciones teatrales.

Ello es consecuencia de la aparición del disco que incluye las canciones del espectáculo, con la firma de Sisa, y además de la excelente promoción que se ha hecho a través de las emisoras de radio, en cuyo índice de audiencia en cuanto a canciones catalanas, ha sustituido en conjunto a las canciones de «La Trinca», con su «Nou de Trinca».

Lo cierto es que «Nit de Sant Joan», al margen de sus valores teatrales, debidamente comentados en su día, dispone de una serie de canciones que no sólo cumplían su razón de ser al dar apoyo a la acción de la comedia musical, sino que viven perfectamente por su cuenta, olvidando incluso las imágenes visuales que las condicionaba en el escenario. La pegadiza música de Sisa, su singular forma de cantar y el apoyo que le brindan los componentes de «Dagol! Dagom», han pasado fácilmente las barreras y hoy se encuentran, por lo que hemos podido comprobar, en la atención del público amante de la música actual.

Así, el disco se vende bien y en elevado número, y ello habrá de tener decisiva influencia para cuando «La nit de Sant Joan» vuelva a instalarse en un escenario barcelonés, cualquiera que sea, una vez cumplidos todos los compromisos, y son muchos, que hoy mantienen en gira a «Dagoll Dagom» y su espectáculo. Un montaje que merece mejor fortuna de la que obtuvo con ocasión de su estreno en Romea, cuando aquel teatro fue inaugurado como Centro Dramático de la Generalitat.

Mientras llegue el momento en que esto ocurra, seguiremos escuchando afirmar a Sisa que «la cosa de Sant Joan es, de totes les coques, la mes elegant...».

C.

TEATRO VICTORIA
REFRIGERADO
EMPRESA
Colsada - Balaguer
Todos los días, 6.30 y 11
CLAMOROSO EXITO DE
Mary D'Arcos
Y
Jesús Guzmán
EN LA VODEVILESCA
Revista cómica
Bla, bla, bla... Esta noche será
UNA REVISTA con risa fresca
APRESURESE A VER ESTE FORMIDABLE CONFLICTO CONYUGAL QUE TAMBIEN LE PUEDE SUCEDER A UD. (SI NO LE HA SUCEDIDO YA. ¡¡EVITELO!!)
EN UN CLIMA IDEAL TIENE UD. LA RISA ASEGURADA
NO DEJE QUE SE LO CUENTEN VEALO Y LO RECOMENDARA
MIERCOLES DESCANSO
ULTIMOS DIAS
POR COMPROMISOS DE PROGRAMACION

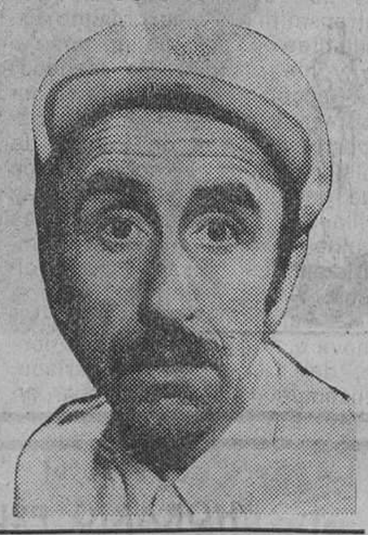

CINEMA VERGARA
HOY, TARDE: ¡ESTRENO DE AUTENTICO DESMADRE!
IMITANDO A LOS GALLOS NO DEJARON UNA MUJER SIN PASAR POR LAS ARMAS
UNA PELICULA AMERICANA LLENA DE HUMOR, SEXO Y PICARDIA... Y UNA FAMILIA, QUE EXCEPTO LA ABUELA, PRACTICA EL AMOR EN SESION CONTINUA
JF FILMS
ORGIA PARA HEMBRAS CALIENTES
(COUNTRY CUZZINS)
(V.O. subtitulada)
CLASIFICADA "S"
RENE BOND • JOHN TULL • ELLEN STEPHENS • PAMELLA PRINCESS • JACK RICHISEN
en ORGIA PARA HEMBRAS CALIENTES (COUNTRY CUZZINS)
ESCRITA Y DIRIGIDA POR BETHEL BUCKALEW • FOTOGRAFIA, ROGER DOBECK • MUSICA, SOUTHERN y HENSLEY
PRODUCTOR, BETHEL BUCKALEW • EASTMANCOLOR
(Rigurosamente para mayores de 18 años)

Ministerio de Educación, Cultura y Deporte

CINE EN LAS DOS EXTREMIDADES

Estos mismos cinéfilos que este verano acusan el cierre de las instalaciones de la Filmoteca, precisamente cuando tan felices se las prometían con una programación a base de musicales de calidad, recientes o pretéritos, en una auténtica antología de la música en el celuloide. Pero una cosa son las realidades, y precisamente por no disponer de realidades económicas de las que vivir lo sempleados del Cine Padró, el verano musical se nos fue al traste.

Aunque todavía podrán encontrar algún consuelo los amantes de este tipo de cine, porque ha vuelto a instalarse en nuestras pantallas «El violinista en el tejado», el musical de Norman Jewison sobre la que fuera éxito multitudinario en Broadway. Reciente su fecha de producción, la película conserva toda su carga de interés humano y diversión, en especial en la primera parte, donde prácticamente se encuentra toda la banda musical, encabezada por el que fuera popular número de «Si yo fuera rico».

De cualquier manera, el auténtico regalo que nos brinda esa moda de las reposiciones es «To be or not to be», la película de Ernst Lubitsch, prohibida durante casi treinta años, y cuyo estreno barcelonés constituyó un acontecimiento que en este agosto puede repetirse, gracias a las nuevas generaciones de cinéfilos, dispuestos a pasarlo en grande.

Lo apto

POR lo que a los estrenos se refiere, cabría señalar que las novedades se han situado en los dos extremos más opuestos: o cine para todos los públicos o bien películas que arrastran la «S» de su clasificación, o por lo menos han estado haciendo méritos para que se la concedieran.

Entre las primeras, sin grandes méritos en definitiva, hay diversión por un lado, y emoción bastante superficial por el otro, con la cuarta salida del «wolswagen» «Herbie», creado por el equipo de Walt Disney, y con la tercera desventura que nos proporciona un tiburón, aunque éste sea de origen italiano, y utilizando la isla de Malta para imitar la supuesta playa norteamericana donde el asesino hace de las suyas.

Menos afortunada que las anteriores, esta aventura de «Herbie» metido a torero, y en un ambiente latinoamericano, cumple sin embargo con su misión de hacer reír a los más pequeños, a través de unas andanzas que reiteran las hazañas del coche autónomo una y otra vez utilizadas para el consumo de jóvenes generaciones. Mientras que el tiburón italiano se come a unos cuantos jóvenes, lesiona a otros, pone en peligro a los héroes de la película, consigue acabar con el más veterano, y tiene el final tremendo que su perversidad requería, acogida con entusiasmo por los espectadores. Que también están entre los menos exigentes, por razón de su edad.

En la misma línea de intrascendencia, buscando divertir con las aventuras de un grupo de estudiantes que se han entregado muy poco a las obligaciones propias de tal nombre, está «Los cateados», un tercer título para jóvenes, que con capital y fórmulas galas, ofrece algunos momentos de sana diversión, aunque sin llegar a los resultados de otros productos del mismo origen. Aunque lo cierto es que tampoco pretendían más los realizadores que un consumo sin preocupaciones. Y en este terreno, brindan «Los cateados» una feliz sorpresa.

Las «S»

LAS dos películas con una «S» en su cartelera, traen nombres españoles en el reparto, ya que se trata de dos co-producciones, una con los italianos, cuyo hecho más singular es que en ella aparece como protagonista Anna Castells, presentadora de tantos programas de televisión desde Miramar. Cabe subrayar que este «Atraco a sexo armado» tiene un guión más pensado que en precedentes del mismo género, e incluso sabe llevar con bien la mezcla entre lo policíaco y lo erótico, en busca de esa solución final, que pretende sorprender aunque sea fácil de vaticinar.

En cuanto a «Violación inconfesable», realizada en colaboración con la cinematografía portuguesa, demuestra una vez más el oficio de Miguel Iglesias como director, aunque ni así se pueda escapar a la impresión de que el melodrama jamás podrá dar un producto aceptable para el consumo. Como no sea un melodrama como «Hamlet», condimentado por el genio de Shakespeare, que por cierto, tanto gustaba del género. Cuyo tremendismo queda reflejado en las situaciones, y paliado en parte con las secuencias «fuertes» que han motivado esa clasificación final.

Con comicidad relativa

OTRA película hispano-italiana y una producción totalmente italiana, ocupan los últimos lugares de nuestro comentario, Dos comedias sin demasiada imaginación, y cuya única intención es hacer reír, aunque se aproveche también para enseñar a alguna dama de buen ver —como la española Verónica Miriel— como aliciente especial, en «Doctor, ¿estoy buena?», un vodevil con fruta tropical de resultados muy singulares en su consumo. Las consecuencias del pamango, se multiplican en manos de Tarantini, y al final todos quieren comer del fruto, no por su sabor, sino por sus efectos.

Dentro de la misma comicidad relativa, pero con peores resultados, está también este «Regaliz», lleno de bromas juveniles, pero con tan poco juego y escasa imaginación, que al final resulta que los únicos que se han divertido son los intérpretes. Cuyas risas contempla con sorpresa e incomprensión, el infortunado espectador.

CINEFILO

COMPRE Y CAMBIE SUS PELICULAS DE VIDEO EN VIDEO-INSTAN
12 PUNTOS DE CANJE GRATUITO EN BARNA
SIEMPRE CERCA DE SU CASA U OFICINA
MAS DE 1.000 TITULOS PARA ELEGIR MEJOR
central: COMERCIO 8 (frente Juzgados)
LLAMENOS LE REMITIREMOS CATALOGO GRATUITO TEL. 319 86 58

Los últimos estrenos

HERBIE TORERO. Norteamericana, en color. 1980. Comedia. Dr. Vincent McEveety. Con Cloris Leachman, Stephan W. Burns, Joaquín Gary III, Charles Martin Smith, John Vernon y Elyssa Davalos. (Apto.) Filmayer. Dorado, ABC, Atlántico, Liceo, Versalles. Día 3-VIII.

LOS CATEADOS. Francesa, en color. 1979. Comedia. Dr. Claude Zidi. Con Michel Galabru, Maria Pacome, Daniel Auteuil, Philippe Tcaocni y Hubert Deschamps. (14). Filmayer. Savoy y Atenas. Día 3-VIII.

TIBURON 3. Italiana, en color. 1980. Catástrofe. Dr. E. G. Castell. Con James Franciscus, Vic Morrow, Joshua Sinclair, Timoty Brent, Micky Pignatelli y S. Girolami. (Apta). J. F. Films. Rex, Borrás, Palacio Balañá, Río y Principal Palacio 1. Día 3-VIII.

VIOLACION INCONFESABLE. Hispano-portuguesa, en color. 1980. Comedia erótica. Dr. Miguel I. Bonns. Con Gil Vidal, Berta Singerman, Vicky Palmer y Bernand Seray. Clasificada «S». Visión Films. Atlanta. Día 3-VIII.

REGALIZ. Italiana, en color. 1979. Comedia. Dr. Salvatore Samperi. Con Christian De Sica. Bárbara Bouchet y Massimo Anzellotti. (18.) Petit Pelayo. Día 3-VIII.

DOCTOR ¿ESTOY BUENA?. Hispano-italiana, en color. 1980. Comedia erótica. Dr. Michele Massimo Tarantini. Con Renzo Montagnani, Verónica Miriel, Olga Karlatos, Trini Alonso y Luciano Salce. (18). ACE. Diorama. Día 3-VIII.

ATRACO A SEXO ARMADO. Hispano-italiana, en color. 1980. Comedia erótica. Dr. Jeff Hudson. Con Anna Castells, Paolo de Manincor y Sara Mora. Clasificada «S». Prozesa. Edén. Día 3-VIII.

PELAYO
Continua, desde las 10 de la mañana, en su 3.ª semana de éxito
TERENCE HILL
BUD SPENCER
en
Director: GIUSEPPE COLIZZI
¡¡MAS FUERTE MUCHACHOS!!
PARA TODOS LOS PUBLICOS
¡PERO LOS DOS VALEN POR DOS MIL... COMO YA SUCEDIA EN «TRINIDAD»!

balmes
Hoy, lunes, ¡VUELVE!
El film más premiado de W. Wyler
Nunca los aliados lloraron tanto
De verdad, el Cine, nunca ha vuelto a ser tan... tan «bonito», esa es la palabra
ALENDA S.A. presenta un film METRO-GOLDWYN-MAYER
Greer GARSON Walter PIDGEON Dirigida por William WYLER
"Sra. Miniver"
GANADORA DE 7 OSCARS
OSCAR:
A LA MEJOR PELICULA
AL MEJOR DIRECTOR WILLIAM WYLER
A LA MEJOR ACTRIZ GREER GARSON
AL MEJOR GUION WIMPERIS, FROESCHEL, HILTON y WEST
A LA MEJOR FOTOGRAFIA JOSEPH RUTTENBERG
AL MEJOR PRODUCTOR IRVING THALBERG
A LA MEJOR ACTRIZ DE REPARTO TERESA WRIGHT
(Autorizado todos los públicos)

PAISAJE DESPUES DE LA BATALLA
un film de ANDRZEJ WAJDA
Daniel Olbrychski
Stanislawa Celinska
Tadeusz Janczar
Si no ha contemplado aún lo que hay «detrás de», «después de», «fuera de» o «alrededor de» este paisaje, APRESURESE
Le quedan MUY POCOS DIAS MAS para desaparecer
Cada día, se SOBREVIVE en
maldà

ROMA
SEGUNDO MES EN EXCLUSIVA DE LA OBRA MAESTRA DE NICHOLAS RAY
(AUTORIZADA PARA TODOS LOS PUBLICOS)
ANTHONY QUINN en LOS DIENTES DEL DIABLO
De NICHOLAS RAY
YOKO TANI • PETER O'TOOLE • MARIE YANG • KAIDA HORIUCHI • ANDY HO
MARCO GUGLIELMI • Guion: NICHOLAS RAY • Fotografía: ALDO TONTI
Supertechnirama Distribuida por IBERCINE
HORARIO PELICULA
A LAS 4
A LAS 6
A LAS 8 y
A LAS 10'45
Tel. 253 97 45

Ministerio de Educación, Cultura y Deporte

Novedades para los próximos días

LUNES, 10. — Dentro de la temporada del «Grec-81», Nacha Guevara ofrecerá tres recitales en el Teatre Grec de Montjuïc, a donde no pudo ir el año pasado, a pesar de haber sido anunciada. Estos recitales serán en las noches de los días 10, 11 y 12. También en los jardines de la Casa de la Caritat, el dúo Claret-Escribano ofrecerá dos recitales, hoy y mañana, martes. Y en Mágic, a partir de esta tarde y durante toda la semana, actuaciones del «Luiggi Cabanach Combo».

MARTES, 11. — En Roda de Bará se realizará la tradicional «Expo-Canción», que este año contará con las actuaciones de Felipe Campuzano, Dúo Dinámico, Eugenio, Teresa Guerra, Joan Baptiste Humet, Julio Iglesias, Rocío Jurado, Slepy La Beef, María Ostiz, José Luis Perales, The Platters, Manolo Royo y Manolo Vega, presentados por Luis del Olmo y Carmen Maura.

MIERCOLES, 12. — En la Plaça del Rei, y para todo lo que queda de semana hasta el domingo, actuaciones de Amancio Prada, acompañado por Fermín Aldaz y Cuco. En los jardines de la Casa de la Caritat, dos únicas veladas de ballet catalán, a cargo del «Esbart Sant Cugat», dirigido por Salvador Mello. Dentro del programa de Serenates al Barri Gòtic, Gerard García presentará en los jardines del Hospital su «Teatre musical».

JUEVES, 13. — En el Teatre Grec, presentación de la compañía Teatro del Aire, con «La Celestina», en versión y dirección de Angel Facio. Dichas actuaciones se prolongarán hasta el domingo, día 16. En Zeleste y hasta el día 16, el grupo «Telegrama», una de las formaciones más jóvenes del rock nacional.

VIERNES, 14. — Sólo dos días, hoy y mañana, estará Pau Riba, en los jardines de la Casa de la Caritat, acompañado por Toti Soler, con su montaje «Amarga crisi».

SABADO, 15. — Como inicio de las actuaciones en el entoldado de la Plaza del Sol, dentro de la Fiesta Mayor de Gracia, presentación de los grupos Ultra Truita, Borne y Distrito 5.

EDEN

Continua, 10 mañana ¡¡2.ª semana de éxito!!

NO PRECISABAN PISTOLAS... EL SEXO ERAN SUS ARMAS

CLASIFICADA "S" — EXCLUSIVAMENTE AUTORIZADA PARA MAYORES DE 18 AÑOS

Una coproducción: Producciones ZETA, S.A. Barcelona — LUZ INTERNACIONAL FILMS, S.A. Madrid • TELECINEMA 80 s.r.l. Roma

Además, LORRAINE DE SELIE, la gran señora del cine porno en:

MUJER DE NOCHE

con OTELLO BELARDI DANIELE VARGAS - GINO CASSANI - GIOVANNI MATERASSI - AJITA WILSON

director NELLO ROSSATI - música de G. PLOYER - TELECOLOR

Unicamente mayores de 18 años

PETIT PELAYO

HOY, ESTRENO DE UN SENSACIONAL PROGRAMA

Continua, 10 mañana

UNA PELICULA QUE MANTENDRA EN VILO AL ESPECTADOR AMANTE DE LA AVENTURA Y LA ACCION INTENSA

UN DESAFIO A MUERTE SE CIERNE SOBRE ELLOS

DE DUNKERQUE A INGLATERRA, 900 BARCOS, YATES PARTICULARES Y EMBARCACIONES DE PESCA, TRASLADAN 340.000 SOLDADOS ALIADOS

UNA PELICULA INEDITA SACADA DE LOS ARCHIVOS SECRETOS DE HITLER, DE UN IMPRESIONANTE REALISMO

PARA EL SU GUERRA ERA EL ESPECTACULO QUE LE FASCINABA

Autorizado para todos los públicos

DIORAMA

2.ª SEMANA

UN PROGRAMA «S»

DEL HORROR DEL CANIBALISMO AL RELAX DE LA RISA Y EL SEXO

UN DISPARATE COMICO- EROTICO

MAYORES 18 AÑOS

LA SALVAJADA DE UNOS REPORTEROS QUE SUPERAN A LOS CANIBALES

GOYA

3.ª semana

APRENDA MAS SOBRE EL ARTE DE HACER EL AMOR

SELECCIONADO PARA EL FESTIVAL DE CINE EROTICO DE NUEVA YORK

Todos sus sentidos estallaron en una orgía de eróticas pasiones

SELECCIONADO PARA EL FESTIVAL DE CINE EROTICO DE NUEVA YORK

MAYORES 18 AÑOS

ATLANTA

Continua, 10 mañana, en su segunda semana de éxito

ERAN HOMOSEXUALES O BISEXUALES, SEGUN LA OCASION. PORQUE EL SEXO NO TIENE LIMITES

Violación inconfesable

CLASIFICADA S

DIRIGIDA POR MIGUEL I. BONNS

Visión films

SOLO MAYORES DE 18 AÑOS

Ministerio de Educación, Cultura y Deporte

Así fue la semana

LUNES

Se pone en marcha el rodaje de «Victòria», la película que Antonio Ribas lleva preparando desde que «La ciutat cremada» se convirtió en un éxito, incluso más económico que artístico. En el curso de la semana se incorporará al rodaje Helmut Berger, el austríaco famoso que centra la acción de esa historia particular, vinculada a la historia catalana a lo largo de ocho horas de proyección prevista.

Esta «Victòria» empezó en el mercado de la Boquería, retornado a los años primeros de este siglo por amor y virtud de unos rótulos modificados, y unos extras vestidos como debían lucir los barceloneses de aquellos tiempos. Porque como «La ciutat cremada», en «Victòria» el principal protagonista será también Barcelona.

MARTES

Es inaugurado, en la Plaça de Vicenç Martorell, el monumento que perpetúe la memoria de Antonio Machín en el rincón de

(Continúa en la página siguiente)

MONTECARLO — HOY, TARDE: ¡ESTRENO!

ELLA CONSIGUIO QUE AQUEL HOMBRE FUESE LO QUE SIEMPRE HABIA DESEADO: ¡¡UN AMANTE, UN HEROE, UN HOMBRE RICO Y UN ASESINO...!!

BURT LANCASTER en

ATLANTIC CITY U.S.A.

UN FILM DE LOUIS MALLE

SUSAN SARANDON • MICHEL PICCOLI • HOLLIS McLAREN

1er Premio Festival Montreal 1980 / 1er Premio Festival Venecia 1980 / Seleccionada Festival San Sebastián 1980

JOHN KEMENY y DENIS HEROUX | BURT LANCASTER, SUSAN SARANDON, MICHEL PICCOLI y HOLLIS McLAREN | LOUIS MALLE, ATLANTIC CITY, U.S.A. | ROBERT JOY, AL WAXMAN y KATE REID | JOSEPH BEAUBIEN, GABRIEL BOUSTANY y MICHEL LEGRAND, JOHN GUARE, DENIS HEROUX y LOUIS MALLE

¡¡LA MEJOR INTERPRETACION DE BURT LANCASTER, EN UN HOMBRE QUE APARENTA SER UN CINICO Y QUE EN EL FONDO ES SIMPLEMENTE UN HOMBRE ENAMORADO!!

PARA MAYORES 16 AÑOS

Excelsior

Junio, julio, agosto...

El eco de nuestro aullido, se extiende por todas partes

NO SE LA PIERDA... ¡LO LAMENTARIA!

DEE WALLACE • PATRICK MACNEE • DENNIS DUGAN
CHRISTOPHER STONE • KEVIN McCARTHY • JOHN CARRADINE
Música de PINO DONAGGIO • Director: JOHN DANTE
AVCO EMBASSY PICTURES Release

MAYORES DE 16 AÑOS

TATI ha cambiado sus plásticos al Alexis 143 círculo

TATI-HULOT contra los robots
La lucha continúa...
Un film de Jacques Tati

color
Play Time
GRAN PREMIO DE LA ACADEMIA DE CINE DE FRANCIA

Pases: 10'15, 12'40, 3, 5'25, 7'50 y 10'15

TERROR en TIERRA y en ESPACIO:

La violencia de marcianos, en película shock, y la violencia de humanos lunáticos. Lo desconocido como forma de vida y muerte

la sala de repertorio del CENTRICO — TOURS-81

De Hollywood a San Francisco, pasando por playas californianas. Parada rápida en Los Angeles. Look americano, please

de lunes a miercoles

Schlesinger y Meyer: Los pasados años 20 en la Meca del cine, ostentosos, y un futuro y un pasado unidos fastuosamente.

de jueves a domingo

Milius y Higgins: La comedia dedicada a estrella particular, alocada y el frescor del grupo que empieza a vivir alocadamente.

MARYLAND

3.ª semana de un EXITO DE ESCANDALO

¡VICIOSA... LASCIVA... LUJURIOSA!

Roberta es una mujer capaz de matar de placer a su hombre

CARNALIDAD

ERNA SCHURERR – FEMI BENUSSI – IAKC STANJSLAVE

Director: ALFREDO RIZZO – EASTMANCOLOR – V. O. SUBTITULADA

NOVEDADES

¡4.ª SEMANA DE UN GRAN ACONTECIMIENTO!
LA INOLVIDABLE... LA UNICA... LA OBRA MAESTRA DE ALEJANDRO DUMAS

DINAMICOS... FANFARRONES... PENDENCIEROS...
¡Arrollan todo a su paso como un huracán!

Película: 4.30, 7.00 y 10.45 (APTO TODOS LOS PUBLICOS)

Ministerio de Educación, Cultura y Deporte

(Viene de la página anterior)

esa Barcelona que más suyo consideraba. El monumento, un bloque de piedra, con la imagen en bronce del cantor cubano, lo han hecho posible un grupo de amigos del desaparecido Machín, y fue inaugurado precisamente en el día que se cumplían los cuatro años de la muerte del cantor.

Estos amigos, encabezados por Josep Lluís Maruenda, y Dolors Boadas, con el apoyo entusiasta de Raúl del Castillo, trataron de conseguir dinero poniendo en marcha un festival multitudinario que resultó un triunfo artístico, pero que atrajo a poca gente. Así, en definitiva, no sólo han tenido que pagar el monumento, sino que cubrir el medio millón de déficit que resultó del festival, irrepetible por otra parte, ya que atrajo a veinte orquestas y más de doscientos artistas invitados.

MIERCOLES

Coincidiendo con el estreno de «Medea» en el Teatre Grec. Armando Moreno nos confirma que Núria Espert hará temporada en Barcelona, con «Doña Rosita la soltera», a partir del 30 de octubre, en el Tívoli.

Con anterioridad a dicha fecha, Núria-Doña Rosita, estará en París, en el Teatro del Odeón, para dar un corto ciclo de representaciones de la obra de García Lorca, puesta en escena de un argentino que precisamente reside habitualmente en París, Jorge Lavelli.

JUEVES

Sin apenas solución de continuidad, la Generalitat convoca y resuelve el concurso para la programación de su Centro Dramático, el Teatro Romea, entre septiembre de este año y enero de 1982, que será inaugurada el 15 de septiembre con el estreno de unos de esos espectáculos seleccionados, «Els Beatles contra els Rolling Stones», de Jordi Mesalles, a cargo del grupo que el mismo Mesalles dirige desde su creación, El «Teatre del Tràn-sit».

De un total de veintinueve compañías que presentaron sus ofertas, han sido seleccionadas las que brindaban los montajes de «El guant negre» de Strinberg, en versión de Hermann Bonnin; «Pigmalió», de Bernard Shaw, en versión de Joan Oliver; «Revolta de bruixes», de Josep Maria Benet i Jornet, y «El Príncep d'Homburg», de Heinrich von Kleit.

VIERNES

Las gentes del «Si Bemol» nos escriben para decirnos que Angel Pavlovsky y su orquesta de señoritas se han convertido en los grandes triunfadores de la temporada de la Sala Villarroel, y que ante la avalancha de espectadores, van a seguir allí hasta el 16 de este mes de agosto. Lo cual significa que todavía los espectadores que hayan visto a Angel y más aún los que no le han conocido en acción, tengan ocasión para aprovechar estos últimos días y acudir a la Sala Villarroel, fría por el aire acondicionado, pero caldeada por la Orquesta de señoritas, que después piensa hacer una gira por España.

SABADO

Casi al tiempo que Antonio Ribas empezaba su «Victòria», Joan Minguell concluía su «ópera prima», «La batalla del porro», en cierto modo continuación de «La quinta del porro».

Han sido cinco semanas de rodaje en tierras catalanas, a las que van a seguir un par de meses de trabajo técnico, montaje sonorización, etc.

Lo cual quiere decir que para octubre, habrá «Batalla del porro», con estreno mundial en Barcelona y en catalán.

S. C.

aribau cinema — CINE NIZA

DESDE HOY, OFRECEN CONJUNTAMENTE LA ¡4.ª SEMANA DEL MAYOR SUCESO COMICO DEL AÑO!

¡¡Nos adelantamos...!!
¡¡NO ESPERAMOS LA LLEGADA DE LA TEMPORADA CINEMATOGRAFICA PORQUE EL DIVORCIO ESTA AHI!!

Y porque no todo "el monte es orégano"
Ni es "oro todo lo que reluce"
Vamos, que el divorcio tiene tela...
¡Pero que mucha tela!
Y si no, ya nos lo dirán cuando vean «¡QUE GOZADA DE DIVORCIO!»

ANDRES PAJARES
en
¡QUE GOZADA DE DIVORCIO!
AFRICA PRATT • AZUCENA HERNANDEZ • LORETA TOVAR
Y LA COLABORACION DE JUANITO NAVARRO • FLORINDA CHICO • ANTONIO OZORES
DIRECTOR MARIANO OZORES
EASTMANCOLOR

EL ASTROLOGO "LISTIN YO" HA PREDICHO LA CAIDA DE TRES GOBIERNOS Y LA DISOLUCION A TORTAS DE U.C.D. POR CULPA DE ESTA PELICULA

(Autorizada para mayores 18 años)

DIAGONAL CINEMA

¡UNA DESPAMPANANTE HISTORIA DE... HACE UN MILLON DE AÑOS!

Una Producción TURMAN-FOSTER COMPANY «CAVERNICOLA»
RINGO STARR · BARBARA BACH · DENNIS QUAID
SHELLEY LONG · JOHN MATUSZAK
AVERY SCHREIBER Y JOHN GILFORD
Guión de RUDY de LUCA y CARL GOTTLIEB Producida por LAWRENCE TURMAN y DAVID FOSTER
Dirigida por CARL GOTTLIEB Música de LALO SCHIFRIN PANAVISION · TECHNICOLOR

- DINOSAURIOS
- GIGANTESCOS ANIMALES VOLADORES
- PLANTAS DEVORADORAS DE HOMBRES
- COMO EL HOMBRE APRENDIO A ANDAR SOBRE DOS PIERNAS
- CUANDO SE DESCUBRIO EL FUEGO Y LA MUSICA

TODO ESTO Y MUCHO MAS LE HARA REIR COMO NUNCA EN UNA HISTORIA PRIMITIVA, NO TAN DISTINTA DE LA ACTUAL

TODOS LOS PUBLICOS

BAILEN DIAMANTE

DESDE HOY TARDE UN FORMIDABLE PROGRAMA
¡La más divertida y «coñona» película desde la apertura democrática!

y el turbio mundo de los drogadictos y proxenetas movilizados por la FBI para dar caza a Dillinger, el enemigo público n.º 1

Mayores 18 años

moratin ¡11.ª semana!

¡EL QUINTETO SIGUE TOCANDO... ...Y EL PUBLICO SIGUE RIENDO!

EL QUINTETO DE LA MUERTE
ALEC GUINNESS — PETER SELLERS
HERBERT LOM · CECIL PARKER · DANNY GREEN · KATIE JOHNSON
Una selección CINAL

TODOS LOS PUBLICOS

REX — Borrás
PALACIO BALAÑA — RIO — PRINCIPAL PALACIO — 1

SIGUEN OFRECIENDO EN SU SEGUNDA SEMANA DE ESTRENO LA MAS ESPECTACULAR PELICULA DE ESTE VERANO

TIBURON 3
JAMES FRANCISCUS - VIC MORROW en "TIBURON 3"
Joshua Sinclair - Timoty Brent
Micky Pignatelli - S. Girolami
Director: E. G. CASTELL

¡«TIBURON 3», UNA FABULOSA SUPERPRODUCCION QUE AVENTAJA A LAS ANTERIORES POR SUS LUCHAS, PERIPECIAS Y GUERRA SIN CUARTEL...!
¡"TIBURON 3" NO PERDONA...!

Autorizada todos los públicos — TECHNICOLOR

Casablanca · círculo — SE VISTE DE BOGART

SEMANA DEL 10 AL 16-8-81 (...CONTINUARA)

sala 2

PELICULAS	LUNES	MARTES	MIERC.	JUEVES	VIERNES	SABADO	DOMIN.
THE PETRIFIED FOREST (EL BOSQUE PETRIFICADO)		6.20			8.25		
HIGH SIERRA (EL ULTIMO REFUGIO)			6.20				4.15
THE MALTESE FALCON (EL HALCON MALTES)	8.25	10.30	4.15		10.30	6.20	6.20
CASABLANCA (CASABLANCA)	10.30	8.25	8.25	4.15	6.20	10.30	8.25
TO HAVE AND HAVE NOT (TENER Y NO TENER)	4.15		10.30	8.25	4.15	8.25	10.30
THE BIG SLEEP (EL SUEÑO ETERNO)	6.20	4.15		10.30			
KEY LARGO (CAYO LARGO)				6.20		4.15	

Casablanca · círculo — Y desde HOY, WOODY refuerza a BOGEY
Too much...

Bogart era su maestro más admirado...
... y él su discípulo más frustrado.

WOODY ALLEN
SUEÑOS DE SEDUCTOR
(Play it again, Sam)
PARAMOUNT PICTURES presenta una producción de ARTHUR P. JACOBS con DIANE KEATON • TONY ROBERTS • JERRY LACY SUSAN ANSPACH • JENNIFER SALT y VIVA como Jennifer
Dirigida por HERBERT ROSS • Guión de WOODY ALLEN
Basada en la obra de WOODY ALLEN Technicolor
Distribuida por Cinema International Corporation
Una película Paramount
VERSION ORIGINAL

Ministerio de Educación, Cultura y Deporte

"MANIAC" ATERRORIZO A NUEVA YORK IGUAL COMO TEMBLARA USTED EN

WALDORF BONANOVA PALADIUM

EN EL ESTRENO DE HOY TARDE

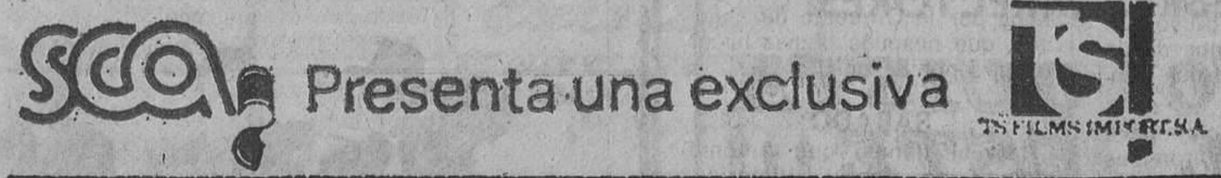

YA TE ADVERTI QUE NO SALIERAS ESTA NOCHE

MANIAC

CLASIFICADA S

"Maniac" Con Joe Spinell · Caroline Munro

Producida por Andrew Garroni y William Lustig · Dirigida por William Lustig

ESTA PELICULA HA SIDO CLASIFICADA «S» A CAUSA DE LA VIOLENCIA QUE PRESENTA

SOLO MAYORES 18 AÑOS

Ministerio de Educación, Cultura y Deporte

CAPITOL

2.ª SEMANA DE EXITO APOTEOSICO!

¡EL SAFARI MAS IMPRESIONANTE DE LA HISTORIA DEL CINE!

UNA ESPECTACULAR Y TREMENDA AVENTURA DE CAPA Y ESPADA

Robert Taylor · Kay Kendall

Quintin Durward

El Invencible Espadachín

TECHNICOLOR® CINEMASCOPE

(APTO PARA TDDOS LOS PUBLICOS)

PALACIO DEL CINEMA

¡11.ª SEMANA DEL WESTERN MAS COLOSAL DE LA HISTORIA DEL CINE!

¡24 GRANDES ESTRELLAS!

¡3 CELEBRES DIRECTORES!

LA CONQUISTA DEL OESTE

METROCOLOR

GREGORY PECK · CARROLL BAKER · HENRY FONDA
RICHARD WIDMARK · DEBBIE REYNOLDS · JAMES STEWART
JOHN WAYNE · KARL MALDEN · ELI WALLACH · LEE J. COBB
ROBERT PRESTON · GEORGE PEPPARD · CAROLYN JONES

(APTO PARA TODOS LOS PUBLICOS)
Pase película: 4.00, 7.00 y 10.00

GREC 81

AJUNTAMENT DE BARCELONA
Serveis de Cultura

TEATRE GREC
Avui 1ª actuació:
(dies 10, 11 i 12 d'agost)
NACHA GUEVARA

Del 13 al 16 d'agost
«Teatro del Aire» presenta
LA CELESTINA. (Més grans 18 anys)

CASA DE LA CARITAT
Avui i demà
DUO CLARET-ESCRIBANO.
Concerts per a violí i piano:
Brahms, Beethoven, Mozart, Bach, Prokofiev...

Dies 12 i 13 d'agost
ESBART SANT CUGAT
Primer Espectacle de Ballet Català.
Director: Salvador Melo

PLAÇA DEL REI
Del 12 al 16 d'agost
Recitals AMANCIO PRADA

JARDINS DE L'HOSPITAL
Dia 12 d'agost
SERENATES AL BARRI GÒTIC
Gerard Garcin (flauta). Teatre Musical.

Vegeu cartelliera
VENDA ANTICIPADA DE LOCALITATS:
taquilles Gran Via/Aribau

AMB LA COLLABORACIÓ DE: CAIXA DE BARCELONA · OBRA SOCIAL

CARTELERA

TEATROS

APOLO. (Tel. 241-40-06.) — Dirección Colsada. Hoy descanso de la Compañía. Mañana, 6.30 tarde y 11 noche. Compañía Lina Morgan. 7.º mes triunfal de la fastuosa revista VAYA PAR DE GEMELAS. Con Antonio Ozores, Ana María Rossier. ¡Diviértase, amigo! Venta anticipada con 7 días.

BARCELONA. (Tel. 318-94-97.) Hoy, descanso de la Compañía. Mañana, tarde, 6.30; noche, 10.45. Presentación de Carmen Carrión, Joaquín Embid y Marisa Marques, con el estreno de CARA AL SOL... CON LA CHAQUETA NUEVA, de Antonio D. Olano. Ilustraciones musicales de Juan Pardo. Con Marta Valverde, Sally Sitton, Jorge Peralta y Marino Nello. Un enorme éxito cómico en toda España. Venta anticipada.

GREC-81. CASA DE LA CARITAT. (Valldonzella, 21.) — Dimecres, 12 d'agost, 10.30 vespre, ESBART SANT CUGAT. Primer Espectacle de Ballet Català. Director: Salvador Melo. Preu: 350 ptes. Venda anticipada de localitats: Taquilles Gran Via-Aribau. Ajuntament de Barcelona, Serveis de Cultura.

GREC-81. TEATRE GREC. — Avui, 10.30 vespre: NACHA GUEVARA. Preu: 350 ptes. Venda anticipada de localitats: Taquilles Gran Via-Aribau. Ajuntament de Barcelona, Serveis de Cultura.

GREC-81. TEATRE GREC. — Dijous, 13 d'agost, 10.30 vespre, Teatro del Aire presenta LA CELESTINA. Versió i Direcció: Angel Faccio. Majors 18 anys. Preu: 350 ptes. Venda anticipada de localitats: Taquilles Gran Via-Aribau. Ajuntament de Barcelona, Serveis de Cultura.

SALA VILLARROEL. (Villarroel, 87. Metro Urgel. Teléfono 323-03-75.) — Presenta: ANGEL PAVLOVSKY Y SU ORQUESTA DE SEÑORITAS en concierto de verano. Horarios: de martes a sábados, 10.30 noche; domingos, 8 tarde. Precio único: 350 pesetas. Local climatizado. Venta anticipada, martes a sábado, de 8 a 9. Reservas por teléfono. Ultima semana.

TALIA. (Tel. 241-14-47. Refrigerado.) — Hoy, lunes, no hay función. Mañana, tarde, 6.30; noche, 10.45. ¡El Mayor Exito Mundial del Teatro de Humor! Paco Morán y Fernando Guillén en EL APAGON, de Shaffer, versión Balart, con la colaboración de Alejandro Ulloa. Dirección Jaime Azpilicueta. Venta anticipada.

TEATRE LLIURE. (Leopoldo Alas, 2, Gràcia, Metro Fontana. Tel. 218-92-51.) — Properas actuacions de la Companyia Estable al Teatre Grec de Montjuïc els dies 30-31 d'agost i 1 de setembre amb LA BELLA HELENA. Direcció Pere Planella. Venda anticipada de localitats, taquilles de Gran Via-Aribau.

VICTORIA. (Tel. 241-39-85.) — Empresa Colsada Balaguer. Hoy 6.30 tarde y 11 noche. Clamoroso éxito. Gran Compañía de Revistas. Presentación de la superestrtella frívola Mary D'Arcos, con el popular primer actor cómico Jesús Guzmán. Estreno de la revista cómica vodevilesca: BLA, BLA, BLA... ESTA NOCHE SERA. Una revista refrescante y cómica. Mucha risa y bellas mujeres. Ballet inglés «Viva Las Vegas». Miércoles, descanso.

Restaurante espectáculo

CAESAR'S RESTAURANTE-SHOW. (Atico de Torre Catalunya.) — DESDE CAESAR'S CON AMOR, en un ambiente romántico con cena amenizada a la luz de las velas. Las canciones melódicas de Chico Santos (Organista) y la música eterna de Los Guacamayos. Pase espectáculo 23 horas. Viernes y sábados segundo pase 1 madrugada. Cena a las 21 horas. Precio especial de verano: Cena, 1.800 ptas. Consumición-espectáculo, 800 ptas. Domingo descanso. Celebre con nosotros sus banquetes, bodas, comuniones, convenciones empresa, etc. Consúltenos. Teléfonos reservas: 325-48-72 y 325-81-00. Torre Catalunya. Avda. de Roma, 2 y 4. Barcelona.

MUSICA

GREC-81. CASA DE LA CARITAT. (Valldonzella, 21.) — Avui i demà, 10.30 vespre, DUO CLARET-ESCRIBANO. Concerts per a violí i piano. Preu: 350 ptes. Venda anticipada de localitats: Taquilles Gran Via-Aribau. Ajuntament de Barcelona, Serveis de Cultura.

GREC-81. JARDINS DE L'HOSPITAL. (Hospital, 56.) Dimecres, 12 d'agost, 10.30 vespre, SERENATES AL BARRI GOTIC. Gerard Garcin: Flauta. Preu: 350 ptes. Venda anticipada de localitats: Taquilles Gran Via-Aribau. Ajuntament de Barcelona, Serveis de Cultura.

GREC-81. PLAÇA DEL REI. — Dimecres, 12 d'agost, 10.30 vespre. Recitals AMANCIO PRADA. Preu: 350 ptes. Venda anticipada de localitats: Taquilles Gran Via-Aribau. Ajuntament de Barcelona, Serveis de Cultura.

INFANTILES

MUSEU DE LA CIENCIA. — Obra Cultural de la Caixa de Pensions. (Teodoro Roviralta, 55. Acceso por la Avenida Tibidabo. T. 247-03-81.) **Experimenta tú mismo.** Salas de Optica, Espacio, Percepción, Mecánica o PLANETARIO. Laborables y festivos de 10 h. a 20 h. Cerrado los lunes. Entrada 200 ptas. Jubilados y estudiantes, 125 ptas.

CINES

Salones de estreno

ABC. (Balmes, 306.) — Tarde, 4.30, continua: «Herbie Torero». (Todos los públicos.)

ALCAZAR. — Hoy tarde, a las 5; noche, 9.20: «El violinista en el tejado». (Apto. Película: 5.30 y 9.50.)

ALEXANDRA. (Tel. 215-05-06.) Continua 4 tarde: «Un toque de distinción». (Pase película: 4.10, 6.20, 8.30, 10.40. Mayores 16 años.)

ALEX I. (Tel. 215-05-06.) — Continua 10.30 mañana: «Un enredo para dos». (Pase película: 10.50, 1.05, 3.20, 5.35, 7.05, 10.05. Mayores 14 años.)

ARCADIA. (Tuset, 14. Teléfono 228-65-16.) — Tarde continua: «Con la muerte en los talones». Dir.: Alfred Hitchcock. (Película: 4.55, 7.40 y 10.30.)

ARKADIN I. (Tel. 218-62-42.) Continua 4 tarde: «Patrimonio nacional». (Pase película: 4, 6.15, 8.25, 10.40. Mayores de 16 años.)

ARKADIN II. (Tel. 218-62-42.) Continua 4 tarde: «Sissi». (Pase película: 4.10, 6.20, 8.30, 10.40. Para todos los públicos.)

AQUITANIA. (Tel. 230-50-07.) Continua 4 tarde: «El cartero siempre llama dos veces», con Jack Nicholson y Jessica Lange. ¡El bello cuerpo de aquella mujer, incitaba a ese hombre hasta el crimen! (Pase película: 4, 6.20, 8.20, 10.40. Mayores 18 años.)

ARENAS. — «El hotel de las delicias», «S», y «Claudia y Greta».

ARIBAU. — Tarde, 4.45, continua; noche, 10.15: «Qué gozada de divorcio». (Mayores de 18 años. Película: 5, 7.05, 10.45.)

ASTORIA. (Tel. 209-02-99.) — Continua 4.15 tarde: «La escopeta nacional». (Pase película: 4.30, 6.30, 8.25, 10.30. Mayores 16 años.)

ATENAS. (Balmes, 365. Teléfono 247-49-80.) — Cine familiar. (Apto.) Tarde, 4, continua. La magnífica producción de Walt Disney: «101 dálmatas». (Pase película: 4.15, 6.20, 8.25, 10.30. Apto para todos los públicos.)

ATLANTA. (Tel. 301-83-86.) — Continua 10 mañana: «Violación inconfesable». (Pase película: 10.20, 11.45, 1.30, 3.15, 5, 6.50, 8.40, 10.30. Mayores 18 años.)

ATLANTICO. — Continua 10.15 mañana. Walt Disney presenta: «Herbie torero». (Apto. Pase película: 10.30, 12.20, 2.20, 4.20, 6.10, 8.10, 10.10.)

AVDA. DE LA LUZ. — Continua desde las 10 de la mañana: «El Zorro y los tres mosqueteros» y «La fuga de Tarzán». (Apto.)

BAILEN. (Tel. 207-06-44.) — Continua 4 tarde: «Teodoro, métele mano al tesoro». Un filme «S». Y «La dama de rojo». (Mayores 18 años.)

BALMES. (Tel. 218-40-20.) — Continua 4: «Sra. Miniver». (Ganadora de 7 Oscars), de William Wyler, con Greer Garson y Walter Pidgeon. (Película: 4.15, 6.20, 8.25 y 10.30. Apto.)

BOHEMIO. — «El Zorro y los tres mosqueteros» y «La fuga de Tarzán».

BONANOVA. (Tel. 247-34-02.) Continua 4.15 tarde: «Maniac». Un filme «S». (Pase película: 4.35, 6.35, 8.30. 10.30. Mayores 18 años.)

BORRAS. — Continua 4.30. Documenal y «Tiburón 3». (Apto. Película: 4.50, 6.45, 8.35 y 10.35.)

BOSQUE. (Rambla del Prat, 20.) — Tarde, 4.45; noche, 10.10: «Barcelona Sur». (Mayores de 18 años. Película: 4.50, 7 y 10.30.)

CAPITOL. (Ramblas, 138.) — Tarde, 3.55, continua: «Las minas del rey Salomón». Pase película: 3.55, 7.10, 10.35. «Aventuras de Quintín Durward». Pase película: 5.35 y 8.50. (Apta.)

CALDERON. (Tel. 242-28-24.) Continua 4 tarde: «Cómo eliminar a su jefe». (Pase película: 4.10, 6.20, 8.25, 10.35. Para todos los públicos.)

CATALUÑA. (Tel. 318-06-91.) Continua 10 mañana: «Vestida para matar». ¡Un filme de Briam de Palma, que agarra al espectador por la garganta, sin soltarlo ni un momento! (Pase película: 10.15, 12.05, 2.10, 4.15, 6.15, 8.20 y 10.25. Mayores 18 años.)

CLUB COLISEUM. — Continua 4.10: «Buitres sobre la ciudad». (Pase película: 4.30 y 8.40.) «Gente corriente». (Pase película: 6.30 y 10.30.) (Mayores de 18 años.)

COLISEUM. — Tarde, continua, 4.30; noche, 10.10: «Barcelona Sud». (Parlada en català.) (Mayores 18 años. Pase película: 5, 7.10, 10.30.)

COMEDIA. (Tel. 318-23-96.) — «Sólo ante el peligro». (Autorizado todos los públicos.) «La obra maestra del cine del Oeste - Gary Cooper.» Tarde continua: 4.20; noche, 10.30. (Pase película: 4.35, 6.25, 8.10 y 10.50.)

CONDAL. (Avda. del Paralelo, 91. Tel. 241-76-49.) — Festivos matinal a las 10: «Uno rojo división de choque» y «El golpe del paraguas».

DIAGONAL. — Tarde, 4.50, continua; noche, 10.15: «Cavernícola», de Ringo Star. (Autorizada para todos los públicos. Película: 5.10, 7.10 y 10.35.)

DIAMANTE. (Tel. 251-07-36.) Continua 4 tarde: «Teodoro, métele mano al tesoro». Un filme «S». Y «La dama de rojo». (Mayores 18 años.)

DIORAMA. (Tel. 318-12-91.) — Película: complemento: «Holocausto caníbal». Horario: 10.35, 1.55, 5.15 y 8.35.) Película base: «Doctor, ¿estoy en forma?» Horario: 12.20, 3.40, 7 y 10.25. (Mayores de 18 años.) Clasificada «S».

DORADO. — Continua 4.30 tarde: «Herbie Torero». (Película: 4.30, 6.25, 8.25 y 10.30. Autorizada todos los públicos.)

EDEN. (Tel. 318-77-85.) — Continua 10 mañana: «Atraco a sexo armado». Un filme «S». Y «Mujer de noche». (Mayores 18 años.)

EXCELSIOR. (Tel. 254-75-62.) Continua 4: «Aullidos» (4, 7.20 y 10.45) e «Infierno en la selva» (5.40 y 9). (18 años.)

FANTASIO. — Tarde, a las 4.50, continua; noche, 10.35: «Los siete magníficos del espacio». (Película: 5.05, 7.05 y 10.45. Apto para todos los públicos.)

FEMINA. — Tarde, continua, 4.50 a 8.25; noche, 10.10: «Las aventuras de Simbad». (Apto. Película: 5, 7 y 10.35.)

FONTANA. (Tel. 228-48-33. Mayor de Gracia, 171, junto Metro Fontana.) — Continua 4 tarde: «Un americano en París». (Pase película: 4.10, 6.25, 8.25, 10.40. Para todos los públicos.)

FLORIDA. (Tel. 223-21-18.) — Continua 4.30 tarde. Paul Newman en «Distrito Apache». ¡En New York hay un barrio donde incluso los policías tienen miedo! (Pase película: 6.40, 10.40.) Y además: «Mi hija Hildegard». (Pase película: 4.45, 8.45.) (Mayores 18 años.)

GOYA. (Tel. 318-19-84.) — Tarde, 4.30; noche, 10.30. Un filme «S»: «Orgasmo caliente» (4.45, 6.40, 8.15 y 10.55. Mayores 18 años.)

IDEAL. (Wad Ras, 196, Pueblo Nuevo.) — Tarde continua: «El Zorro y los tres mosqueteros» y «La fuga de Tarzán». (Apto.)

LICEO. — «Herbie Torero» y «Alicia en el país de las maravillas».

MARYLAND. (Tel. 301-70-94.) Continua 4: «Carnalidad», en V.O., subtitulada (4, 7.15 y 10.30) y «Objetivo sexo» (5.35 y 8.50). (18 años.) Clasificada «S».

MONTECARLO. (T. 215-00-69.) Continua 4.15 tarde: «Atlantic City». (Pase película: 4.25, 6.30, 8.30, 10.35. Mayores 16 años.)

MORATIN. (Muntaner, 246. Teléfono 209-73-85.) — Continua 4.15: «El quintento de la muerte», con Peter Sellers y Alec Guinnes. (Pase película: 4.30, 6.30, 8.30 y 10.30. Autorizada para todos los públicos.)

NIZA. — Tarde, 5, continua; noche, 10.15. Documental y «Qué gozada de divorcio». (18 años. Pase película: 5, 7, 8.40 y 10.30.)

NOVEDADES. — Tarde, 4.20, continua; noche, 10.20: «Los tres mosqueteros». (Apta. Película: 4.30, 7 y 10.45.)

NUEVO. (Tel. 329-86-03.) — Continua 4 tarde: «La luz del fin del mundo». (Pase película: 4.10, 6.25, 8.25, 10.40. Mayores 14 años.)

PALACIO BALAÑA. (San Antonio, 43, Sants, esquina Vallespir.) — Hoy, tarde, 4.15, continua: «Tiburón 3» y «Forja de amigos». (Apto.)

PALACIO DEL CINEMA. (Vía Layetana, 53.) — Tarde continua: «La conquista del Oeste». (Para todos los públicos. Película: 4, 7 y 10.)

PALADIUM. (Tel. 233-79-77.) Continua 4 tarde: «Maniac». Un filme «S». (Pase película: 4.20, 6.20, 8.15, 10.15. Mayores 18 años.)

PARIS. (Avda. Puerta del Angel, 11. Refrigerado.) — Continua 4.45 tarde: «El niño de su mamá». (Película: 4.55 y 8.30.) Y «Los caballeros de la mesa cuadrada y sus locos seguidores». (Película: 6.40, 10.30.) (Mayores 16 años.)

PEDRO IV. (Alfonso el Magnánimo, 59.) — Tarde continua: «Mi amigo el fantasma» y «La dama y el vagabundo». (Apto.)

PELAYO. (Tel. 317-64-41.) — Continua 10 mañana: «¡¡Más fuertes, muchachos!!» (Pase película: 10.20, 12.20, 2.20, 4.20, 6.25, 8.25, 10.30. Para todos los públicos.)

PETIT PELAYO. (T. 317-64-41.) Continua 10 mañana: «La guerra de Hitler» y «Buceadores suicidas». (Para todos los públicos.)

POLIORAMA. (Tel. 317-75-99.) Continua 4 tarde: «Sobresalientes en erotismo». Un filme «S». (Pase película: 4.10, 5.50, 7.25, 9, 10.40. Mayores de 18 años.)

PUBLI I. (Tel. 215-18-03.) — Continua 11.20 mañana: «Mogambo». (Pase película: 11.30, 1.55, 4.20, 6.45, 10.15. Mayores 14 años.)

PUBLI II. (Tel. 215-18-03.) — Continua 11 mañana: «Lucifer». (Pase película: 11.10, 1.15, 3.20, 5.25, 7.30, 10.30. Mayores 16 años.)

PRINCIPAL PALACIO I. (Ramblas, 27. Refrigerado.) Continua: «Tiburón 3» y «Rifles de Bengala». (Apto.)

PRINCIPAL PALACIO II. (Ramblas, 27. Refrigerado.) Continua: «Ese movimiento que me gusta tanto». Un filme «S». Y «Bruce Lee, la leyenda del dragón». (Mayores 18 años.)

REGIO. — Continua 5.15: «Espartaco». (Pase película: 6 y 10. Mayores de 14 años.)

REX. (Gran Vía, 463.) — Tarde, 4.30, continua; noche, 10.30: «Tiburón 3». (Película: 4.40, 6.15, 7.50, 10.40. Apto.)

RIO. (Matanzas, 40.) — Continua 4 tarde: «Tiburón 3» y «Forja de amigos». Autorizada para todos los públicos.

ROMA. (Tel. 253-97-45.) — Tarde, 4, continua; noche, 10.25: «Los dientes del diablo». La vida esquimal en la pantalla con Anthony Quinn. (Autorizada todos los públicos. (Pase película: 4, 6, 8, 10.45.)

SAVOY. (Cine para todos. Paseo de Gracia, 86. Teléfono 215-37-76.) — «Los cateados». (Pase película: 10.30, 12.15, 4.05, 6.10, 8.15 y 10.20. Mayores de 14 años.)

TIVOLI. — Tarde, 4.55, continua; noche, 10.20: «El bolero de Raquel». (Apta. Película: 5.05, 7 y 10.45.)

URGEL. — Tarde, 4.35, continua; noche, 10.10: «Furia de titanes». (Apto. Película: 4.35, 7 y 10.30.)

VERGARA. — Continua 4.50 tarde: «Orgía para hembras calientes», en V.O., subtitulada. Un filme «S». (Mayores de 18 años. Película: 5, 6.50, 8.40, 10.30.)

VERSALLES. (Mallorca, 463.) «Herbie Torero» y «Alicia en el país de las maravillas». (Programa para todos los públicos.)

WALDORF. — (Tel. 223-23-02.) Continua 4.15 tarde: «Maniac». Un filme «S». (Pase película: 4.35, 6.35, 8.30 y 10.30. (Mayores 18 años.)

Arte y Ensayo

ALEXIS 143. (Círculo A.) (Teléfono 215-05-06.) — Continua desde 10 mañana: «Play Time», de Jacques Tati (V.O.) (10.15, 12.40, 3, 5.25, 7.50 y 10.15. Apto.)

ARS. (Atenas, 27, Balmes-Mitre. Tel. 211-75-43.) — Tarde, 4, continua. Romy Schneider en «My lover my son» (Mi hijo, mi amor), de John Newland (4, 7.30 y 11) y «Zabriskie Point», de Michelangelo Antonioni (5.40 y 9.10). V.O. en inglés, subtituladas. (Mayores de 18 años.)

CAPSA. (Círculo A.) (Pau Claris-Aragó. Tel. 215-73-93.) — Sesiones: 4.20, 6.25, 8.30 y 10.45: «To be or not to be» (Ser o no ser), de Lubitsch (V.O.) (4.35, 6.40, 8.45 y 11) y el corto «Alfonso Sánchez», de J. L. Garci. (Apto.)

CASABLANCA I. (Círculo A.) (Passeig de Gràcia, 115. Teléfono 218-43-45.) — Sesiones: 4.40, 6.35, 8.30 y 10.40: «Sueños de seductor», de Woody Allen, en V.O. (4.50, 6.45, 8.40 y 10.50). (Mayores 14 años.)

CASABLANCA II. (Círculo A.) Festival Humphrey Bogart. Abonos para las 7 películas: 1.000 ptas. Cambio diario de programación. Hoy, 4.15: «Tener y no tener»; 6.20: «El sueño eterno»; 8.25: «El halcón maltés»; 10.30: «Casablanca». Todo en V.O. (Mayores de 14 años.)

MALDA. (Círculo A.) (Carrer del Pi, 5. Tel. 317-85-29.) — Continua desde 11.30 mañana; noche, 10.20: «Paisaje después de la batalla», de Andrzej Wajda (V.O.) (11.40, 1.50, 4, 6.10, 8.20 y 10.30) y corto. (Mayores 16 años.)

Salones de reestreno

ARNAU. — «Los profesionales» y «Los chulos».

ASTOR. (Paseo Fabra y Puig, 141. Tel. 251-80-84.) — «El valle de la furia» y «El conde Drácula».

BARCELONA. — «Mercenarios de diamantes» y «Agárrame ese fantasma».

CENTRICO. (Círculo A.) (Peu de la Creu, 2. Tel. 242-72-41.) Tours 81. Esta semana: «California». Sólo hasta el miércoles: «Los pasajeros del tiempo» (3.50 y 8.05) y «Como plaga de angosta» (5.50 y 10.05). (Mayores 18 años.) (De jueves a domingo: «El gran Miércoles» y «Juego peligroso».)

CINEMAR. — Continua desde las 10: «Los 12 del patíbulo» y «Victoria en Entebe».

CRISTAL. (Viladrosa, 84-86.) «El tigre de San Francisco» y «El planeta de los buitres». (No apta.)

DELICIAS. — Tarde continua: «El Zorro y los tres mosqueteros» y «La fuga de Tarzán». (Aptas.)

DUCAL. (Besalú, 30. Teléfono 255-06-15.) — Domingos matinal a las 10. De lunes a jueves: «Las calientes chicas de Munich» y «Prostitución juvenil», «S». De viernes a domingo: «El planeta de los buitres» y «Gente divertida 2». (14 años.)

EL AUTOCINE. (T. 319-36-68.) Autovía de Castelldefels, kilómetro 7.) — Vea la película desde su coche y escúchela por su autorradio en F.M. o en nuestros altavoces. Todas las noches continua 10 a 12.15. De lunes a jueves: «La carrera de la muerte del año 2000», por David Carradine y Sylvester Stallone. De viernes a domingo: «Concorde affair».

EMPORIUM. (Independencia, 238.) — «La recluta Benjamín» y «El gato conoce al asesino».

GALERIA CONDAL. — Desde 10.30. (No apto.) «La bestia», V.O., subt. Filme «S». Y «Camas blandas, batallas duras», Peter Sellers.

LORETO. (Loreto, 3. Teléfono 230-10-62.) — «La guerra de los mundos». (Pases: 3.50, 7 y 10.10.) Y «La matanza de Texas». (Pases: 5.25 y 8.35.) (V.O.) (18 años.)

MARAGALL. (Paseo Maragall, 83-85. Tel. 255-21-73.) — «Mi tío». (Pases: 4 y 8.20.) Y «Dersu Uzala». (Pases: 5.50 y 10.10.) (V.O.) (Apta.) A partir del jueves: «El bueno, el feo y el malo» y «Ruta suicida».

NAPOLES. (Avda. Padre Claret, 168. Tel. 236-51-25.) — «Uno rojo división de choque» y «El golpe del paraguas».

RIVOLI. (Avda. Meridiana, 248. Refrigerado.) — «El Zorro y los tres mosqueteros» y «La fuga de Tarzán». (Apto).

SPRING. (Cinestudio. Paseo Bonanova, 103. Metro Ferrocarriles Sarriá. Bus: 22, 64, 75, 66, 94. Tel. 203-86-78.) — Lunes: «Las aventuras de Flash Gordon» (4, 7 y 10) y «Viaje alucinante» (5.30 y 8.30). Martes: hoy cerrado. Miércoles: «Las aventuras de Flash Gordon» (5.30 y 8.30) y «El gato caliente» (4, 7 y 10). Jueves: «El gato caliente» (4, 7 y 10) y «Las aventuras de Flash Gordon» (5.30 y 8.30). Viernes: «El gato caliente» 4, 7.15 y 10.30) y «Bilitis» (5.30 y 8.15). Sábado: «Bella donna» (4, 7.15 y 10.30) y «Bilitis» (5.30 y 8.45). Domingo: «Bilitis» (5.30 y 8.45) y «Bella donna» (4, 7.15 y 10.30).

TEXAS. — «Amanecer zulú» y «El felino».

TRIUNFO. (Pedro IV, 202. Tel. 300-19-98. Autobuses 40 y 42.) «La patrulla de los inmorales» y «Viaje alrededor del erotismo». (18 años.)

VERDI. (Tel. 228-51-33.) — «Las eróticas aventuras de don Quijote» y «Deseo carnal».

VERNEDA. (Guipúzcoa, 99. Tel. 313-62-37. Autobuses 43 y 44.) «La patrulla de los inmorales» y «Viaje alrededor del erotismo». (18 años.)

VICTORIA de San Andrés. (Paseo Fabra y Puig, 53. Refrigerado.) — Programa en exclusiva. «Superman II». (Película: 6.10 y 10.10.) «Locos al volante». (Película: 4.10 y 8.15.) (Apto.)

ATRACCIONES

MUSEO DE CERA. (Rbla. Sta. Mónica, 4 y 6.) — Nuevos escenarios y nuevos personajes de actualidad. Laborables de 11 a 1.30 y de 4 a 7.30. Sábados y festivos, de 11 a 1.30 y de 4 a 8.

SALAS DE FIESTA

BODEGA APOLO. Sala de Fiestas típica. (Paralelo, 59. Tel. 241-40-05.) — Hoy lunes, noche, sensacional acontecimiento: VI DAMA DEL PARAGUAS y homenaje a la tonadillera española Antoñita de la Fuente. Super recital de la canción. Entrega de diplomas y medallas a María Amaya, Antonio Panseco, Curro Moreno, La Polaca, Yoseva, La Sandra, Manolo de Huelva, Lachica y Mari-Carmen. Artista invitado Linarín. Reserve su mesa. Por cada reserva regalamos gratis 2 botellas de champán.

CIRO'S DOS 44. (Muntaner, 244. Teléfonos 200-77-14 y 209-59-38.) — Empresa Mel Castán. Todos los días, a las 10.45, show flamenco de arte español; a las 12.15, show internacional; y a las 2.15, show sexy. Precio entrada y consumición, 800 ptas. Local totalmente refrigerado.

BINGOS

AGRUPACION CLUB BILLAR BARCELONA. (Gran Via de les Corts Catalanes, 724, junto plaza Tetuán.) Horario de 5 tarde a 3.30 madrugada.

BINGO HOTEL PLAYAFELS. (Riera, s/n., Castelldefels.) Horario: de 6 tarde a 3.30 madrugada.

BINGO HOTEL REGINA. (Vergara, 4.) — Horario de 5 tarde a 3.30 madrugada todos los días.

BINGO LAYETANA. Club N. Atlético. (Vía Layetana, 51, esquina Condal.) Horario de 5 tarde a 3.30 madrugada.

CENTRO ARAGONES DE SARRIA BINGO LA PEDRERA. (Paseo de Gracia, 92.) Horario de 5 tarde a 3.30 madrugada.

CLUB D'ESCACS VULCA. (Pza. Fernando Lesseps, 3, final de Mayor de Gracia.) Horario de 5 tarde a 3.30 madrugada. Metro-autobús.

SALON BONAVISTA. (Buenavista, 8.) Horario de 5 tarde a 3.30 madrugada.

BINGO CASINO HOSPITALET. (Prat de la Riba, 337, junto plaza Ayuntamiento.) Parking gratuito. Horario de 5 tarde a 3.30 madrugada.

BINGO NAPOLEON. (Córcega, 327, entre Paseo de Gracia y Diagonal.) 1.ª Categoría. Horario de 5 tarde a 3.30 madrugada.

BINGO BORRELL. (Borrell, 73.) Horario de 5 tarde a 3.30 madrugada.

BINGO ARAGON, 210. Sala de bingo. Sala de máquinas recreativas. Restaurante snack bar. Guardería infantil. Custodia de fondos. Parking para 500 coches. Horario de 5 tarde a 4.30 madrugada. Aragón, 210 (entre Aribau y Muntaner).

BINGO HOTEL PRINCESA SOFIA. 1.ª Categoría. (Avenida Juan XXIII, (Barcelona-28. Teléf. 330-76-21.) Horario de 5 tarde a 3 madrugada. Servicio restaurante y parking propio.

BINGO TUSET. (Tuset, 8-10. Tel. 218-50-12.) — Bingo de 1.ª Categoría. Horario de 5 tarde a 3 madrugada. Servicio Restaurante Parking en Tuset, 5-11.

Ministerio de Educación, Cultura y Deporte

Toros

Cruz Flores: El oro por el toro

Languidecía la corrida de ayer; tanto los toros de Lamamié de Clairac como los de Pérez Tabernero, quedados y sosotes, no se prestaban al lucimiento. Y el bostezo se extendía bajo la tarde caliginosa de agosto.

Pero salió el sexto de lidia ordinaria, un bicho de Lamamié de Clairac con una cierta embestida, arrancándose desde lejos. El diestro mejicano Cruz Flores, que hacía su presentación, vio allí su oportunidad. Estuvo valiente y decidido. Faltaba la rúbrica de la espada. Y el torero, pese a que el bicho tenía la cabeza muy levantada, entró a herir en el siempre peligroso terreno de los toriles. Le puso corazón a la suerte suprema, aunque, en el envite, la res le arrancase con sus finas agujas la bocamanga de la casaquilla. O el oro o el toro; y Cruz Flores prefirió perder el oro del bordado para ver rodar el toro a sus pies después de una larga y estética agonía.

D. Alvaro Domecq

El caballero jerezano estuvo bien, sin rayar a gran altura con una res de Javier Pérez Tabernero. La res, que salió con gas, quedó algo conmocionada por citarla un peón en el burladero del cinco estrellándola contra el mismo. Le prendió cuatro arponcillos el caballero. Y después, con facilidad, cuatro pares de banderillas, a una mano, la última de las cortas.

No anduvo acertado con el rejón de muerte, por lo que echó pie a tierra atronando a su enemigo de media delanterilla y certero descabello. Palmas.

José Fuentes Sánchez

En el baile flamenco se suele calificar, a ciertos bailaores o bailaoras de «cuello frío». Pues bien, José Fuentes es un diestro de «cuello frío». A su primero lo veroniqueó con arte en la misma «boca de riego». La res acusó flojedad y llegó a la muleta sin gas y reservona. No estuvo mal el maestro de Linares; pero «con el cuello frío». Anotemos algunos naturales de buena factura. Mata de pinchazo escupido, pinchazo y una entera y desprendida. Palmas.

El cuarto lo desarmó del capote, obligándole a la «espantá». La res no empujó en las varas, por lo que tomó cuatro puyas.

Llega el bicho muy amenazador por el derecho, lanzando tornillazos y volviéndose. El de Linares se sintió incómodo con la res aunque luego se confió sobre el pitón izquierdo por donde la res iba más clara. Mata de una honda desprendida. Palmas.

Andrés Moreno

No ha tenido su tarde el diestro de Castril, aunque dejó constancia de torero hecho y con sitio. Su primero era una res muy floja de manos. La recibió con una larga afarolada, de hinojos. El bicho aunque noble, tenía una arrancada muy escasa; los pases de Andrés Moreno carecieron de temple y de recorrido, intentando calentar al «respetable» con unos pases cambiados, rodilla en tierra. Rindió a su enemigo de una estocada lagartijera, media y siete golpes de verduguillo. Silencio.

En el quinto —lidia ordinaria— un toro reservón y sosote se le apiaudió un apretado quite por «gaoneras». Brinda al concurso. Andrés Moreno, con el deseo de palmas, realizó una faena muy larga y pesada, insistiendo con una res sin fuerza, sosa y sin fijeza. Después de recetar una honda oyó un aviso. Mata de tres pinchazos, media y cuatro descabellos. Desagrado en el respetable.

Cruz Flores

Se presentaba en nuestra plaza —y creo que en España— un diestro mejicano. Y que había tomado la alternativa el 13 de junio, en San Juan del Río (Méjico) de manos de Manolo Martínez. Es muy poco una corrida para establecer un juicio sobre el diestro. Ayer fue sin duda el triunfador de la tarde. A su primero lo saludó con unas verónicas algo rudas. En la muleta estuvo muy bien con una res sin fuerzas especialmente en dos tandas de naturales corriendo muy bien la mano y evidenciando y fino juego de muñeca. El toro terminó distraído. Mató rápido de una entera pasada y tendida. Petición de oreja y vuelta.

Se superó en el sexto, un bicho de Lamamié de Clairac, que fue, sin duda, el mejor del encierro. Lo lanceó con arte a la verónica El tercio de banderillas fue un desastre.

Brinda Flores al abogado de Baiaña, señor Tejero. Y montó el azteca una faena excelente sobre ambas manos, evidenciando su excelente juego de muñeca rematando con limpidez los pases, sobre todo los naturales y de pecho. A la hora de herir, con rabia de trofeo en su presentación, se arrancó en terrenos de toriles. El bicho levantó la cabeza dejando en el asta el oro de la bocamanga de su casaquilla. Herido certeramente, la res tuvo una muerte espectacular, derrumbándose a los pies del maestro. Hubo ovación, oreja y vuelta al ruedo a hombros de los «capitalistas».

El encierro

Hemos tendido bastantes modificaciones de lo anunciado. El toro de rejones no fue del marqués de Domecq sino de Javier Pérez Tabernero, como a la misma divisa pertenecieron tercero, cuarto, quinto y sexto. Se lidiaron tres toros de don Leopoldo Lamamié de Clairac que salieron en primero, segundo y séptimo lugar. Corrida lánguida. Y que se animó al final con el diestro azteca, aquel que cambió el oro por el toro.

Rafael MANZANO

Formidable cartel para el próximo domingo

Otro cartel de indudable valor para el aficionado es el que se anuncia para la corrida que el próximo domingo a las seis en punto de la tatrde, dará comienzo en la plaza de Toros Monumental. Este estará compuesto por el gran maestro del toreo a caballo Alvaro Domecq, que actuará en cuarto lugar y que se las verá con un toro de la ganadería de don Juan Andrés Garzón. En lidia normal, la terna de espadas estará formada por tres valientes matadores como son «Riverita», Curro Cruz y Patrick Varin, quienes se las verán con un encierro de los señores Hijos de don Bernardino Jiménez, de Linares. Como es costumbre, las localidades para asistir a este festejo pueden adquirirse en las taquillas de la empresa sitas en la calle de Muntaner, núm 24, T. 253 38 21, así como en las taquillas de la misma plaza de toros Monumental.

MENSAJES COMERCIALES
ofertas y demandas

VENTAS PISOS

LOCALES EN VENTA
DESDE 400.000 PTAS. ENTRADA

BARCELONA
Aragón, 291 — 175 m2
Almogávares, 60 - 62 — 70 y 90 m2
Grases, 14 - 18 — 341 m2
Teruel, 41 - 43 — 54 y 64 m2
Navas de Tolosa, 259 — 22 - 35 y 80 m2

HOSPITALET
Gran Vía - Plaza Cerdá, Bl. «D» — 542 y 276 m2
Santa Eulalia, 36 - 38 — 80 - 131 y 237 m2

Y Entlos. comerciales o despachos de 60 y 70 m2

BADALONA
Castillejos, 597 — 436 m2

NIKER
Tel. 228-87-00 y 217-45-36

ARBEQUINO®
Garantía de salud

J. Guim
1850

Registro Sanitario de Industria 16.58-L

desde siempre
ARBEQUINO® 0'4°
el famoso aceite de Lérida

VENTAS PISOS

¡¡SOLO EN AGOSTO!!
CALELLA DE LA COSTA
Vendemos apartamentos de 1, 2, 3 dormitorios, cocina equipada, piscina, parking, etc. y obsequiamos con cheques gasolina
ENTRADA 100.000 Ptas.
Resto desde 9.000 Ptas. al mes
Información al teléfono 228-78-39

VENTAS CASAS

APARTAMENTOS
300.000 Ptas. de entrada total. 1 y 2 dormitorios, comedor - estar, cocina, baño, terraza, lavadero. Grandes facilidades de pago. Véalos en c. NAVAS DE TOLOSA, 259 - 261
Inf.: Tel. 228-87-00 y 217-45-36
NIKER

¡OCASION!
TORRES PAREADAS
A 25 Kms. de Barcelona - Cabrils, inmejorable emplazamiento. Montaña con gran panorama al mar. 4 dormitorios, comedor-estar, cocina, baño, aseo y garaje para dos coches. Precio 4.800.000 Ptas. total facilidades. Información en c. Balmes, 221, en Barcelona
Tel. 228-87-00 y 217-45-36
NIKER

SIN SORPRESAS
VENDO CHALET Y TERRENO
(70.000 Plm2)
Por 3.500.000 Ptas.
EN SANTA COLOMA DE FARNES
Percio real con facilidades
600.000 Ptas. entrada
resto 36.000 Ptas. al mes
Información: Teléfono 203-69-50
Señor DE LA CRUZ
Prefiero tratar con particulares

ME URGE VENTA
De casa de campo y finca rústica de 10.000 m2
A sólo 8 Kms. de Manresa y 50 de Barcelona. Con abundante agua, luz y servicios. A pie de Carretera. Precio Total 2.725.000 Ptas. Por sólo 300.000 Ptas. Entrada p resto en 18 años
¡Es una oportunidad única!
Tel. 203-69-50. — Sr. REGUEIRO

LLORET
Constructor vende 7 torres en finca con piscina, supermercado, tenis, etcétera
Desde 1.800.000 Ptas. a 3.200.000 Ptas. todo incluido. Grandes facilidades. Mando situación y fotos
Teléfono 223-98-03

SALOU
«Cala Llenguadets». Zona residencial en 1.ª línea, con jardín, piscina y acceso directo a la playa. Apart. de 1, 2, 3, 4 dorm., alto standing. Entrega llaves inmediata. 500.000 Ptas. entrada
Inf.: (977) 38-02-78. QUALITAT - 2
Major, 3 Salou

BEGUR
LA ELITE DE LA COSTA BRAVA
CHALETS Y APARTAMENTOS
Llaves mano, de alta calidad en primeras líneas de mar y en Begur, dentro de paisajes que cortan la respiración
Precios desde 600.000 Ptas. entrada y 30.000 Ptas. al mes
CHALETS Y APARTAMENTOS EN: CALA SA-RIERA, CALA AIGUABLAVA, CALA SATUNA, BEGUR
VENDE IMPLAYA, S. A., Of.: Begur, frente mercado municipal
Tel. (972) 62-22-55 — En Barna: Tel. 215-00-04

ESTABLECIMIENTOS

¡CARAVANISTA!
NO VAYA DE ALQUILER, SEA ACCIONISTA
Adquiera una acción para disfrutar, en propiedad, de una plaza de camping con mucho arbolado, en Blanes, a 1 Km. de la playa. Una acción, le da derecho a utilizar todos los servicios, alquilarla a un tercero o tener aparcada su caravana durante todo el año. Le concedemos 3 años para amortizar la acción
PISCINA — PISTA DE BAILE — RESTAURANTE — SUPERMERCADO
AUTOBUS URBANO — ESTACION RENFE
Abierto y vigilado todo el año. Sólo para cien familias
Infórmese — Mandamos plano — Teléfono 215-89-88

POR 833 PTAS. AL DIA
COMPRE UNA TORRE
PARA HABITARLA HOY MISMO
A SOLO 30 KM. DE BARCELONA
Más de 20 modelos de torres —llaves mano—, de 1 ó 2 plantas, 3 y 4 habitaciones, baño y aseo, comedor - salón, cocina completa, equipada, garaje, jardín completamente llano. Junto a la torre tiene usted zona deportiva, escolar, supermercado, farmacia, etc. A dos manzanas parada bus a Barcelona y tren cada hora. Sitio ideal para vivir todo el año. Envío plano de torre y situación. Para más información:
TELEFONO 203-62-16

PLAYA D'ARO
VENDO TORRE MANSION
ESTILO CATALAN - PROVENZAL
Vendo por traslado a EE.UU. magnífica casa de recreo, tiene 4 hab. dobles, más una suite pral. en planta alta. Salón biblioteca y estudio en plazas separadas. Completísima cocina. Comedor rústico con mirador, 3 baños completos, garaje 3 coches, gran bodega cava, apropiada para fiestas. Gran jardín con piscina, etc. Todo en alta calidad, a 10 m. playa. Precio 2.300.000 Ptas. y fac. 5 años. Entrada mínima 600.000 Ptas. Para más información:
Sr. BUSTOS: Tel. 215-01-32, de Barna — (972) 83-72-52

CADAQUES
CASAS, 4 plantas, garaje, 170 m2.: 5.550.000 Ptas.
APARTAMENTOS DUPLEX, 3 dormitorios. 72 m2: 3.500.000 Ptas.
ESTUDIOS, comedor estar y 1 dormitorio. 48 m2: 1.950.000 Ptas.
Acabados de lujo. Entrada desde 500.000 Ptas.
Teléfono 228-07-73

Ministerio de Educación, Cultura y Deporte

Jesús Hermida quiere un gorrito marinero para sus vacaciones

Lo conseguirá. No me cabe la menor duda de que Jesús Hermida acabará su «show» veraniego ofreciendo a media España un espectáculo inédito de integración total con el mar Mediterráneo, el cielo azul y los peces de colores; con todos esos tópicos utilizados desde hace semanas para realizar un maravilloso juego de prestidigitación que ha dado como resultado un programa informativo que no informa, un espectáculo que no divierte y un novelón por entregas que no parece tener final. Esperaba que Jesús Hermida se decidiera en Benidorm, lugar ideal para variopintas excentricidades, pero no fue así. Pero, insisto, no me cabe la menor duda de que no acabará el verano sin que la pequeña pantalla nos ofrezca, por fin, la imagen del popular periodista atavlado con una flamante gorrita de marinero.

Hermida lo está deseando desde que se instaló en la Costal del Sol. Poco a poco se ha ido despojando de la corbata, de la convencional americana y ha sustituido estas prendas por otras que, inevitablemente, le llevarán hasta la gorrita de marinero. Incluso su tono bronceado ha alcanzado ya cotas de lobo de mar que piden a gritos ese pequeño detalle de ensamblaje con la naturaleza en la que el locutor ha tenido a bien instalar sus reales. A fin de cuentas, el periodista acostumbra a rodearse siempre del decorado adecuado, de los adimentos que resaltan mejor su nunca bien ponderado mechón. ¿Recuerdan ustedes el gato de angora que lució, ya hace años, desde Nueva York? Inefable Bien, pues el gorrito de marinero es a la actual «Crónica-3» lo que el meloso gato fue en aquellos tiempos al siempre estrella Jesús Hermida.

Y, no lo duden ustedes. Lo conseguirá. Será en Mallorca, en Ibiza o en Formentera, pero el periodista de los meses de verano no podrá resistir la tentación de ceñir sus geniales ideas con una siempre discreta gorrita de marinero.

M. E. IBAÑEZ

El domingo, 16, primera retransmisión de fútbol

El último especial de Liza Minnelli

Desde Nueva Orleans, la cuna del jazz americano, Televisión Española retransmite esta noche el último especial rodado por Liza Minelli para la pequeña pantalla. Este especial condensa una larga temporada de éxitos. Liza interpreta los títulos más importantes de sus últimas interpretaciones y la espectacularidad de su actuación se ve complementada con la de dos bailarines que se adaptan perfectamente a su peculiar estilo.

Desde que la actriz americana decidio asumir ella misma la representación de sus negocios, Liza Minelli ha dado lo mejor de sí comc actriz. Filmar un programa de televisión es un trabajo duro para ese pequeño mundo que acompaña a la hija de Judy Garland. Liza cuida al máximo todos los detalles, las luces, las entradas y salidas de los bailarines, el ritmo de la orquesta... Este perfeccionismo ha dado, sin duda, unos resultados óptimos, que podrán ser valorados por los espectadores a partir de las once de la noche de hoy lunes. Liza Minelli intenta todo lo posible para hacer buena esa frase de la crítica francesa que la califica como **«la mejor actriz de la comedia musical americana»**.

El letargo de «Dallas»

La programación semanal seguirá estos días su anodino desarrollo veraniego. En la serie «Dallas», el maléfico J. R. seguirá siendo el animador principal de la saga de los Ewing. Lo cierto es que sin sus estratagemas diabólicas «Dallas» no tendría razón de ser y, a pesar de ello, el convencionalismo y los tópicos de las películas americanas hacen de esa serie un recurso veraniego que llegó precedido de una injusta fama. Hay que agradecer que, pasados los dos primeros capítulos, los Ewing ya no consiguen otra cosa que amodorrar al ya de por sí aletargado espectador en vacaciones.

Liza Minnelli, una buena voz para la noche de hoy lunes

Fútbol de pretemporada

«Los nuevos vengadores» desaparecerán eventualmente para dar paso a una retransmisión de fútbol. El fausto acontecimiento se producirá el domingo 16 de agosto a partir de las siete de la tarde desde la ciudad de Marbella. A riesgo de equivocar el pronóstico, la final que se retransmitirá enfrentará a los equipos Atlético de Madrid y Sevilla. Los otros dos candidatos son Málaga y Puebla.

Nuestra selección para esta semana se reduce a dos únicos programas, «Tensión» (viernes, 21.35, primera cadena) para los amantes de las películas de intriga y de las buenas series británicas y «Enredo» (domingo, 23.35, primera cadena). Y poco más. Quizás alguna de las películas ya reseñadas en esta misma página. Las vacaciones y el verano son una época única y muchas veces irrepetible a lo largo de todo el año. Por ello, aconsejamos al espectador que cuando su televisor amenace con programas como «Vacaciones en el mar» o «El actor y sus personajes» haga un gesto heroico, se levante de su cómodo sofá y desconecte el aparatito. A la fresca se está mucho mejor.

Hoy, lunes

PRIMERA CADENA

14.00 **Barcelona TVE.** Presentadora, Aurora Claramunt.

14.10 **Passem-ho bé.** «Magazine» de espectáculos Presentadora, Anna Castells.

14.25 **Migdia.** Informativo de Catalunya.

15.00 **Crónica 3,** con Jesús Hermida desde Mallorca.

16.05 **Circo.**

16.30 **El libro gordo de Petete.**

16.35 **La cometa blanca.**

17.00 **Cortometraje** (apertura de la programación catalana). «Evocació», director, Joan Capdevila.

17.15 **Avui: Teatre.** «Bala perduda», de Lluís Elias. Realizador: Esteve Durán. Intérpretes: Joan Pera, Carme Sansa, Carles Lloret, Rafael Anglada, Josep Saís, Josep Peñalver, Alicia Orozco y Miquel Graneri.

19.05 **Fantasmas bajo la noria.** «Espíritus sobre ruedas».

19.35 **Informativo juvenil.**

20.00 **Mano a mano.** El tema escogido girará en torno a los casinos. Dirección: Joaquín M.ª Puyal.

21.00 **Telediario.**

21.35 **Lápiz y papel.**

22.35 **Las tribulaciones del juez Franklin.** «Una cuestión de calificación». Intérpretes: Tony Randall, Barney Martin, Allyn McLerie y Zane Lansky.

23.05 **Musical.** Liza Minnelli. Actuación de la cantante americana desde la ciudad de Nueva Orleans.

SEGUNDA CADENA

19.00 **Terra de Quitxalla,** programa infantil.

19.45 **Noticias 2.**

20.00 **Aventuras del Super-Ratón.** «El extraño misterioso».

20.30 **Cortometraje.** «Guanche». Los misterios del pueblo guanche, su extraño desconocimiento de la navegación, su dios sin nombre ni forma, así como el posible parentesco con otros ueblos de Europa.

20.40 **Cine Club.** Ciclo: «Ingenuas y perversas en el cine mudo»: «El séptimo cielo», 1927. Dirección Frank Borzage. Intérpretes: Janet Gaunor, David Butuer, Ben Bard, Charles Farrell, Albert Gran y Maria Mosquini. En uno de los suburbios más miséfrimos de París, Chico, un pocero que se gana la vida en las alcantarillas, acoge a Diana, una pobre muchacha sin otro hogar que la calle.

22.45 **Horizontes.** Nada flota como el cemento.

23.15 **Noticias 2.**

23.00 **Polideportivo.**

24.00 **Despedida y cierre.**

El cine en TV

Gina, el domingo por la noche

Una semana floja para los amantes del Séptimo Arte. A destacar, quizá, la presencia de Gina Lollobrígida en el largometraje del domingo por la noche, en una película que trata superficialmente el tema de los «sultanes», tipo de hombres maduros, de éxito con las mujeres, seductores y egoístas. «La amante italiana» intenta retratar el mundo psicológico de esos hombres pero lo hace con más pena que gloria. El filme fue producido en 1965 y los nostálgicos de la gran Gina quizá se recreen más en la actriz italiana que en la película, para la que los años tampoco han pasado en balde.

● **Lunes, a las 24.40, segunda cadena: «El séptimo cielo»** (1927). Director: Franck Borzage. Esta película obtuvo en su día tres Oscars: a la mejor dirección, a la mejor actriz (Janet Gaynor) y al mejor guión. Diez años después, en 1937, se filmó una nueva versión del mismo guión de Benjamín Glazer.

Los fans de Gina conectarán el domingo la segunda cadena

● **Miércoles, a las 21.35, primaer programa: «Cuarenta quilates»** (1973). Director: Milton Katselas. Intérpretes: Liv Ullman, Edward Albert, Gene Kelly, Binnie Barnes. Se trata de una comedia de amor con diagonales entre madre e hija y un hombre como factor común. Comedia de convencionalismos optimistas, bien dialogada e interpretada, aunque se nota su ascendencia teatral. Director, guionistas y algún intérprete son los mismos de «Las mariposas son libres».

● **Sábado, 16.00 horas, primer programa: «El pequeño mono rojo»** (1954). Director: Ken Hughes. Intérpretes: Richard Conte, Nat Cohen, Stuart Levy, Rona Anderson. Un planteamiento inicial prometedor, con el tema del espionaje mezclando a americanos e ingleses. En el desarrollo de la película se apunta el convencionalismo y la poca originalidad de la historia, a la que le falta la agilidad que la película y el tema requieren. El filme cae también en el maniqueísmo de buenos y malos, con valores que quedan claramente diferenciados desde el principio.

● **Sábado, 22.15, primer programa: «¡Dispara, Billy, dispara!»** (1973). Director, Stan Dragoti. Intérpretes, Michael L. Pollard, Lee Purcell, Richard Evans, Charles Aidman La película es un intento de explicar los años que precedieron a la vida legendaria de Billy el Niño, retrasado mental, criminal envilecido y, quizá por todo ello, figura mítica del también legendario Oeste americano. Ofrece una imagen negra, sórdida, pesimista y sucia de la humanidad y de la época en que se desarrolla la película, con un desfile de gentes de la peor catadura posible.

● **Domingo, 22.20, segundo programa: «La amante italiana»** (1965). Director: Jean Delannoy. Intérpretes: Gina Lollobrígida, Louis Jourdan, Philippe Noiret, Corinne Marchand, Daniel Gelin, Muriel Baptiste. La película se estren en Madrid en 1974 en versión original, con subtítulos en castellano y con el subtítulo en español «Los sultanes», traducción del título original francés. Lisa una atractiva italiana que vive en París, fotógrafa profesional, tiene un amante, casado y de alta posición social. Se produce una situación equívoca que da origen al desarrollo de la película y a las aventuras consiguientes.

Micelánea musical

Esta semana como ya viene siendo tradicional durante la temporada estival, nos hemos tenido que limitar a las actuaciones ofrecidas en la Plaza del Rei dentro de la temporada teatral municipal «Grec-81», aunque pudimos hacer una pequeña escapada para presenciar una actuación con aires de evocación fuera de la ciudad.

En la Plaza del Rei durante la semana se repartieron el espacio dos artistas valencianos que resultaban novedad para el público catalán, de martes a jueves actuó Lluís «el sinfoner» y de viernes a domingo Paco Muñoz.

Muy poco público se registró tanto en una como en otra actuación en gran parte debido a su desconocimiento por parte del público barcelonés, a pesar de que ambos cantantes tienen varios discos editados en el mercado pero difícilmente localizables en las tiendas catalanas.

Lluís «el sinfoner» ofreció una actuación llena de humor y simpatía en la que aunque la temática tratada es de marcada trascendencia los arreglos musicales le dan un ritmo diferente al que nos tiene habituados la «nova cançó». Temas de Espriu o de Vicent Andrés Estellés, composiciones tradicionales, canciones para niños, etc. se fueron desarrollando durante la actuación con un apoyo total del público, conseguido desde el primer momento en una actuación con un ritmo trepidante mantenido sin que en ningún momento se produjeran bajones de intensidad.

Por su parte, Paco Muñoz realizó una actuación en la que quiso dar una visión completa de toda su evolución artística, lo que produjo que el recital resultase hasta cierto punto disperso. Temas con una marcada influencia de Lluís Llach, que él mismo reconoció en un momento del recital, aunque en algunos otros se judiese reconocer la influencia de otros cautantes de lengua catalana como Raimon, Joan Isaac o Ramon Muntaner conformaron el grueso del recital junto con algunas composiciones tradicionales valencianas como canciones de trilla, etcétera.

Es de destacar que tanto uno como otro dieron muestras de poseer unas voces interesantes y muy bien educadas, así como unas formaciones de acompañamiento de gran corrección que arroparon muy bien las interpretaciones.

Finalmente esta pasada semana pudimos hacer una escapada fuera de Barcelona aunque sólo fue hasta Castelldefels para presenciar la actuación de «The Platters» en la discoteca «New Silvy's».

En realidad se tendrían que llamar «los nuevos Platters», ya que de la formación original sólo queda uno de ellos. Abrieron la actuación interpretando los temas que popularizaran los primeros Platters durante los años 50, temas como «Only You», etc., para a continuación interpretar algunas composiciones dentro de la línea de la música «disco», siendo mucho mejor acogidas por el público que llenaba la sala las primeras interpretaciones que la incursión en la música actual.—N. C.

Ministerio de Educación, Cultura y Deporte

Para el hogar

rebajas a todo trapo

¡Liquidación total!

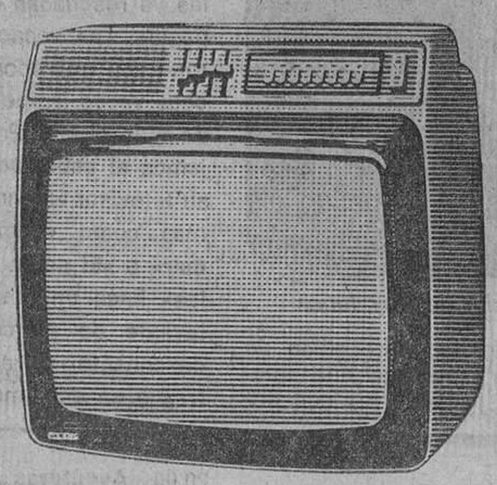

T.V. G. P. 16'' color, portable.
54.995,-

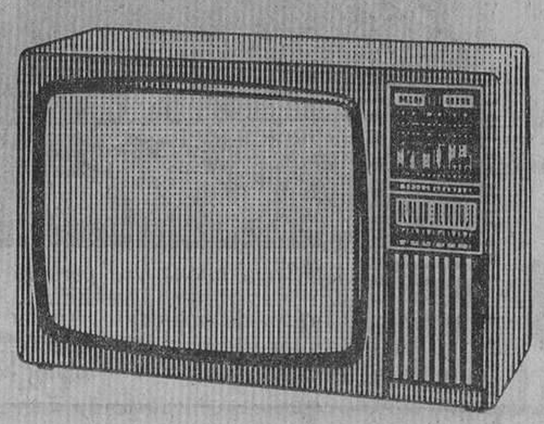

T.V. G. P. 20'' color.
59.995,-

Librería laminado nogal 262 x 40 x 215. **38.500,-**

Mesa a juego extensible.
9.500,-

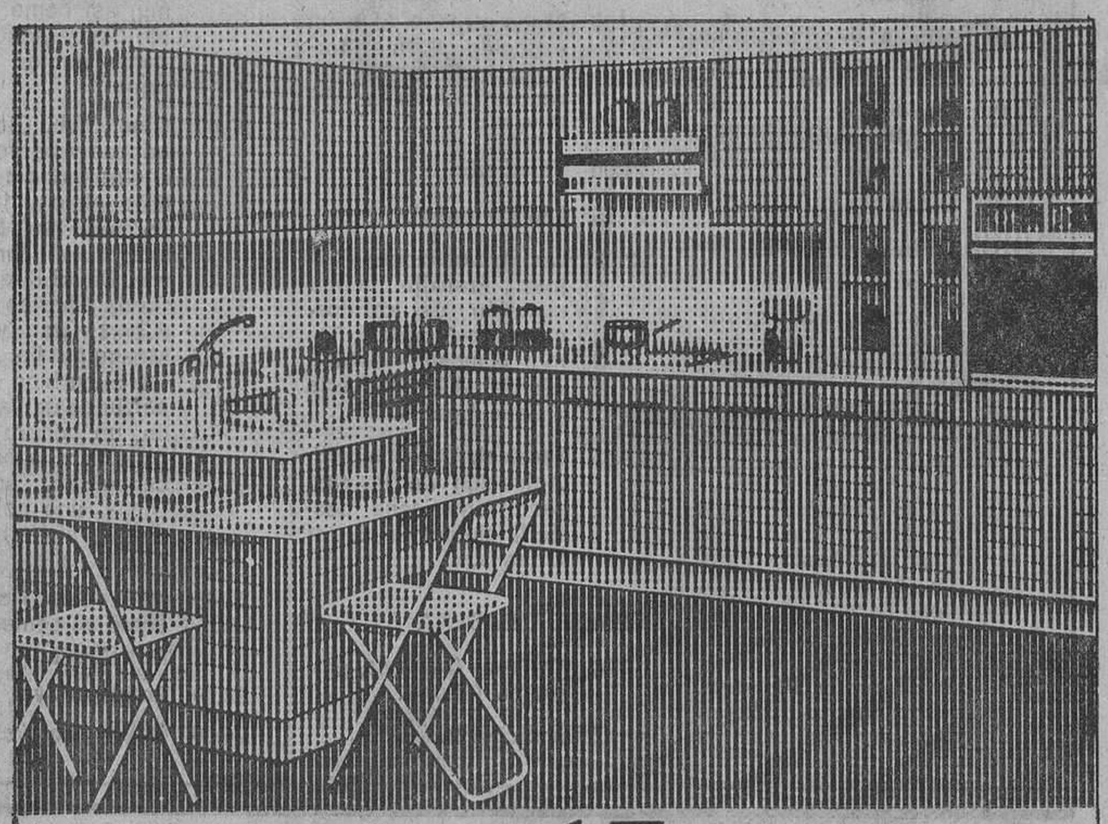

Armario cocina (por elementos), colgar y de mesa.

15% de descuento en todos los modelos

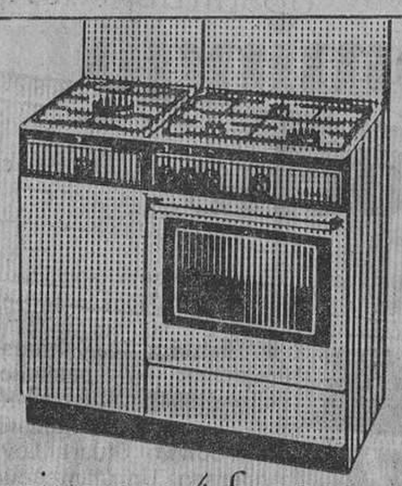

Cocina gas 4 fuegos, con armario portabombonas, quemadores esmaltados, 1.ª marca. **14.600,-**

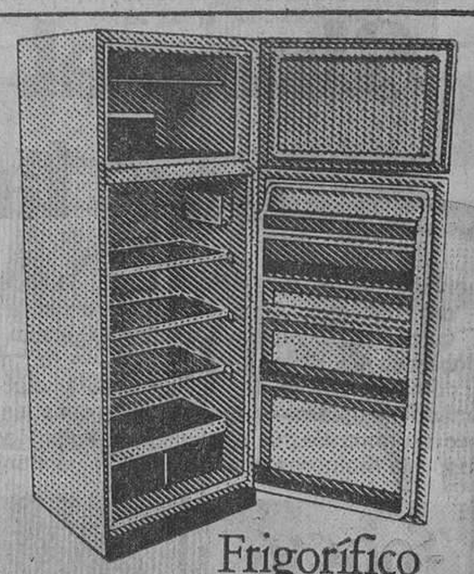

Frigorífico 2 puertas, 4 estrellas, 350 litros, voltaje 220 V. Marca G. P. **34.900,-**

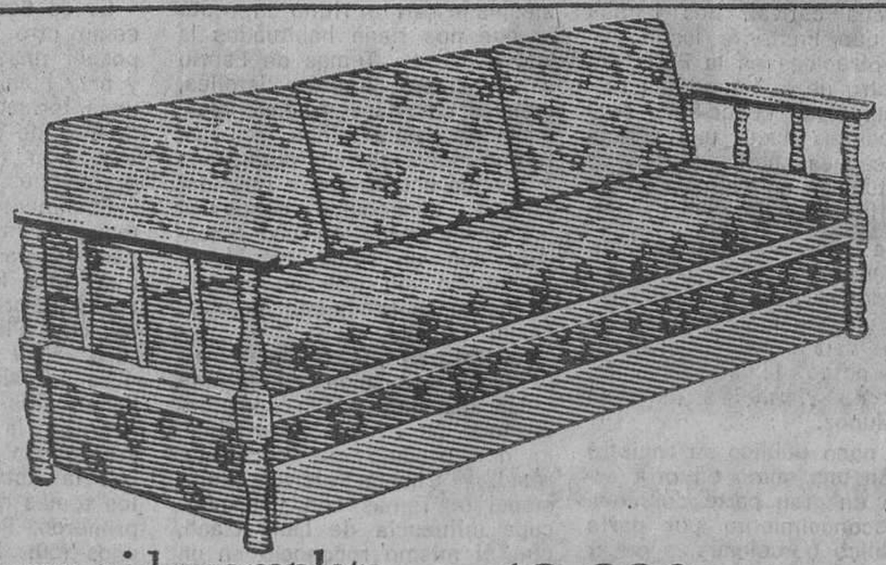

Cama nido completa, madera de haya. **12.990,-**

Pague hasta en 24 meses con CREDIHOGAR

Jorba Preciados

Las Rebajas de verdad

Ministerio de Educación, Cultura y Deporte