Año LII - Núm. 2.142 Barcelona, 7 de abril de 1980 44 páginas: 30 pesetas

HOJA DEL LUNES

DEPOSITO LEGAL: B.9.703 - 1958 — (Sobretasa aérea: 2 pesetas)
EDITADA POR LA ASOCIACION DE PRENSA
Director: José Aliaga Cebrián
Redacción y Administración: Rambla de Cataluña, 10
Teléfono 317-19-20. Talleres "T.I.S.A.". Talleres, 64

MINISTERIO DE CULTURA
DELEGACION PROVINCIAL DE BARCELONA
Foto
núm. ..... Fecha aparición
Periodicidad ..... Edición
Depositado a las ..... del
Conforme
EL DELEGADO PROVINCIAL

«NOVIOS»
ANOTEN
EN SU PROGRAMA DE BODAS
ALFOMBRAS Y MOQUETAS
PRESAS
para elegir entre el mayor surtido y aprovechar los mejores precios del mercado
CUCURULLA, n.º 9
NAVAS DE TOLOSA, núms. 334-336

En el "Aberri Eguna" (Día de la Patria Vasca)

Incidentes en Pamplona y Vitoria y conmemoración pacífica en Guipúzcoa y Vizcaya

En un ambiente en el que se mezclaba un espíritu de fiesta popular y de tensión contenida, se celebró ayer en las provincias vascas la tradicional conmemoración del "Aberri Eguna" (Día de la Patria Vasca).

La prohibición por parte del Gobierno Civil de Pamplona de los actos anunciados por las organizaciones "abertzales" vascas y el posterior mantenimiento por parte de éstas de las convocatorias, hizo que el máximo centro de atención se concentrara en la capital pamplonica.

Pamplona amaneció de buena mañana desierta y con numerosos efectivos policiales en sus calles y en los accesos a la ciudad. En la carretera general que une Pamplona con Bilbao era necesario pasar siete controles para poder llegar al casco urbano. El gobernador civil de Guipúzcoa prohibió la salida de autobuses del servicio público que cubre el trayecto San Sebastián-Pamplona.

A pesar de la fuerte presencia policial, a media mañana se produjeron en las calles de la ciudad enfrentamientos entre la Policía Nacional y grupos de manifestantes que protestaban por la prohibición de los actos convocados por Herri Batasuna. Se cruzaron coches en las calles y hubo disparos de pelotas de goma por parte de la fuerza pública. Telesforo Monzón hizo acto de presencia en un momento dado de la concentración y dijo a los manifestantes: "Euskadi no es posible sin Navarra". Entre los manifestantes también se encontraba Lluís Maria Xirinacs. Al parecer, más de ocho personas fueron detenidas.

En Alava, concretamente en Vitoria, hubo también incidentes al introducirse en la Diputación Foral un grupo de unas trescientas personas. En las otras provincias vascas se celebraron actos folklóricos y manifestaciones que se desarrollaron con normalidad.

Por otra parte, en la madrugada de ayer fueron ametrallados en Orío (Guipúzcoa) un guardia civil y un marinero, que fallecieron en el acto. — (Resumen de EFE.)

(Más información en página 12)

Telesforo Monzón, como otros dirigentes de la coalición Herri Batasuna, estuvo presente en las calles de Pamplona donde varios centenares de personas intentaron manifestarse en el «Día de la Patria Vasca». (Foto Efe.)

Quieren salir del país

Siete mil cubanos se refugian en la embajada peruana

La situación que reina en la embajada peruana en La Habana se hace cada vez más difícil, ya que las personas que han buscado refugio en esta sede diplomática pasan ya de las siete mil. Todas esperan con impaciencia la decisión de las autoridades de Lima para poder abandonar Cuba.

Los problemas se han incrementado cuando se produjeron tres casos de epilepsia y tres jóvenes presentaban síntomas de aborto. Por otro lado, los pocos médicos que atienden a los refugiados han indicado que pueden aumentar los problemas aún más con los casos de desnutrición entre los niños menores de diez años, que suman más de cien.

Además, en unos incidentes que se produjeron ayer, resultaron heridas unas diez personas, una de ellas por herida de bala en un pie. El suceso se produjo cuando los centenares de curiosos que rodeaban la embajada comenzaron a increpar a los refugiados y empezaron a lanzarles piedras. En medio de la confusión se escuchó un disparo que hirió a Juan Lucio Fernández. Finalmente la policía cubana despejó a los curiosos de los alrededores de la sede diplomática peruana.

Gracias a las gestiones de tres periodistas, un francés, un mejicano y un español, las autoridades cubanas permitieron que los heridos fueran sacados de la embajada y trasladados a una policlínica, donde fueron atendidos. Siete regresaron después a la embajada peruana.

Por su parte, las autoridades cubanas han dado todo tipo de facilidades para mejorar las condiciones sanitarias y han permitido la entrada de cuatrocientos litros de leche para alimentar a los niños.

El Gobierno peruano, desbordado

Por otra parte, el Gobierno peruano se siente desbordado por las proporciones y el giro que ha tomado la situación de su Embajada en Cuba, repleta por una multitud de refugiados que en Lima se cifra en 10.000 personas.

La solución del serio problema político creado entre ambos países ha quedado en un segundo plano. La urgencia se centra ahora en cómo atender a la apiñada masa humana que se encuentra dentro de la representación diplomática.

El drama humano que origina la total insuficiencia física para atender a hombres y mujeres de todas las edades que se agolpan en la Embajada peruana, hace que cualquier otra circunstancia se estudie con menor premura.

(Información en página 14)

Se rumorea una inminente liberación

Serra Santamans podría estar oculto en una urbanización

Insistentes rumores señalan que el financiero catalán Jesús Serra Santamans podría ser liberado hoy lunes, aprovechando el intenso tráfico que se generará con la "operación retorno". Sin embargo, la Policía y la Guardia Civil buscan al señor Serra en alguna urbanización de la zona norte de la provincia de Barcelona.

A medida que transcurren las últimas horas de las fiestas de Semana Santa aumentan las expectativas en torno a una posible liberación del empresario barcelonés Serra Santamans, secuestrado como se sabe hace doce días.

Insistentes rumores señalan que los autores del secuestro podrían aprovechar el intenso tráfico de la «operación retorno» a Barcelona para liberar al señor Santamans en un punto lejano del lugar donde le hayan mantenido secuestrado. Sin embargo, la brigada especial de la Policía que sigue el caso y las fuerzas de la Guardia Civil persisten en sus investigaciones. Según ha podido saber HOJA DEL LUNES, se mantienen discretas pero fuertes medidas de control en puntos claves de las carreteras catalanas y se ha montado un servicio especial de vigilancia en la zona norte de la provincia de Barcelona, especialmente en urbanizaciones. Efectivamente, existe la sospecha de que Jesús Serra estuviese secuestrado en alguna tranquila urbanización del norte de Barcelona, más adecuadas para este tipo de acciones que las de Castelldefels y la zona sur de la provincia, más vigiladas habitualmente a causa de la delincuencia.

El silencio, sin embargo, sigue privando tanto en medios policiales como en el seno de la familia Serra. HOJA DEL LUNES volvió a ponerse ayer en contacto con la familia para confirmar alguno de los extremos antes citados, pero como viene siendo habitual los allegados al señor Serra mantienen un hermetismo total.

Superrécord para la R. Sociedad

1-0: El Barça venció sin buen juego

Navarro se estira tardía e inútilmente para detener el balón, a disparo de Rexach, pero ya había sido superado y la pelota, fuera de imagen, se coló en su portería valiendo el único gol y dos puntos para el Barcelona. (Foto Pérez de Rozas.)

El Español perdió por la mínima en Atocha (1-0)

Balonmano

España, campeona de la Copa Latina

Hockey patines

España, líder del Torneo de Montreux

Ministerio de Educación, Cultura y Deporte

Usted piensa en Hacienda una vez al año.

Hacienda vela por usted todo el año.

¿Cuántas veces piensa Usted, al cabo del año, en sus obligaciones fiscales? Pocas ¿verdad?

Además es algo de lo que prefiere ni oir hablar. Solamente se acuerda una vez al año y porque no queda más remedio. Es cuando debe presentar la declaración por el Impuesto sobre la Renta.

Cuando Usted piensa en Hacienda sólo ve el lado poco agradable, del recaudador que le hace pagar.

Reconozca el otro lado de la Hacienda Pública. Ese lado del que se beneficia Usted y toda la colectividad. Porque Hacienda es la administradora que mira cómo emplear, hasta el último céntimo de su presupuesto, en el bien de Usted y de los suyos. Y lo que tiene que atender Hacienda es toda España y los suyos son 36 millones de españoles.

Si le corresponde pagar, no le pese, siéntase satisfecho de haber cumplido con su deber de ciudadano y de estar ayudando a hacer posible una mayor justicia social.

Además, contribuyendo podrá exigir cuentas claras a la Administración sobre cómo se gasta y a dónde va a parar cada peseta que sale del Tesoro Público. Hacienda tiene el deber de darle cumplida cuenta.

Este año entra en funcionamiento el nuevo Impuesto sobre la Renta.

Es un buen momento para comenzar a crear una nueva y limpia conciencia fiscal. Para empezar a sentir la Hacienda como algo nuestro que debemos cuidar y vigilar, ya que nos interesa a todos.

Su apellido le indica cuándo debe presentar su declaración

Si Usted está obligado a declarar por los Impuestos sobre la Renta y el Patrimonio y reside en las provincias de: Barcelona, Madrid, Sevilla, Valencia o Vizcaya, la letra de su primer apellido le marca la fecha de presentación:

De la A a la J: del 1 de Marzo hasta el 31 de Mayo
De la K a la Z: del 1 de Marzo hasta el 30 de Junio

Si vive en otra provincia la fecha límite es hasta el 30 de Junio.

IMPUESTO SOBRE LA RENTA

Contribuir da derecho a exigir

Ministerio de Educación, Cultura y Deporte

Si da su voto a Pujol

Posible presidencia del Parlament para ERC

La elección del presidente del Parlament de Catalunya, el próximo jueves, permitirá registrar la temperatura política ante la elección del nuevo president de la Generalitat y el correspondiente Consell Executiu. Un somero análisis de los últimos acontecimientos parece anunciar que la presidencia de la cámara representativa catalana recaerá en un miembro de Esquerra Republicana, a cambio de que el histórico partido dé sus votos a Jordi Pujol para la presidencia de la Generalitat, lo que implica un cierto apoyo parlamentario al programa de gobierno convergente.

La noticia del domingo en lo que a política se refiere fue la confirmación de Esquerra Republicana en sus planteamientos sobre el futuro Consell Executiu de la Generalitat: gobierno CiU-PSC-ERC. Esto equivale a una negativa a formar gobierno con Convergència i Unió, ya que la postura de los socialistas de mantenerse en la oposición parece más que definitiva.

Los argumentos de Barrera, secretario general de Esquerra Republicana, son que su partido no quiere participar en un gabinete en el que no exista equilibrio entre nacionalismo e izquierda. Sin duda, a pesar del cierto conservadurismo social del histórico partido republicano en relación con los partidos llamados marxistas, la Esquerra es consciente de que una gran parte de los votos que ha conseguido en los últimos comicios son votos de izquierda. Para conservar su posicionamiento y el equilibrio, Esquerra Republicana ha considerado más positivo mantener el tono crítico de su estilo político y no «casarse incondicionalmente» con Convergència i Unió, tal como manifestaba en su propaganda electoral.

Ello no obstante, la jornada del próximo jueves va a revertir gran importancia porque en su reunión constituti- va el Parlament de Catalunya elegirá su presidente, que muy probablemente no será de Convergència i Unió. No lo será porque tanto el PSC-PSOE como ERC están de acuerdo en que esto sea así. Consecuentemente, y vista, la declarada postura de oposición de los socialistas, puede darse el caso de que a cambio del voto a Pujol para la presidencia de la Generalitat, la Esquerra obtuviera los votos de CiU para la presidencia del Parlament.

Esta es la perspectiva. Numéricamente, es muy difícil que el presidente fuese un socialista sin contar con el apoyo de ERC, y ello es improbable. El próximo jueves a las doce del mediodía se constituye el Parlament de Catalunya y para entonces los partidos habrán decidido quién va a ser el que lo presida. El precedente de un desacuerdo notorio en este aspecto no sería un buen augurio para la segunda sesión del Parlament —a celebrar antes de transcurridos los diez días de la primera—, en que deberá elegirse el president de la Generalitat. No en vano la opinión pública se ha manifestado los últimos días con un general descontento por la subsistencia de los intereses partidistas en un momento en que, se quiera o no, se trata de poner en marcha la autonomía.

Hasta la aprobación de la Ley de Régimen Local

Las Diputaciones catalanas no pueden traspasar servicios a la Generalitat

La imposibilidad de transferir los servicios de las Diputaciones provinciales a la Generalitat va a ser uno de los principales problemas que el organismo autonómico catalán va a tener que afrontar en la etapa que comienza. Esta es una de las "trampas" legales que el texto del Estatut depara, pues su disposición transitoria 6.ª impide las transferencias hasta la aprobación de una Ley de Régimen Local que no sabemos cuándo llegará.

Ante esto, la importancia del presidente de la Diputación de Barcelona queda relegada a un segundo plano. Si bien es cierto que el funcionamiento de la Generalitat depende en gran parte de los servicios, dependencias y funcionarios de la Diputación barcelonesa, también lo es que difícilmente la corporación provincial tendrá un presidente «obstruccionista».

Cabe recordar que la situación del president Tarradellas, titular de la Generalitat y de la Diputación de Barcelona, es excepcional y difícilmente se repetirá en el futuro. Por lo tanto, el nuevo president de la Generalitat deberá entenderse con el de la Diputación para que no quede paralizada la institución de gobierno catalana.

El acuerdo, previsiblemente, va a prevalecer. En la corporación provincial barcelonesa las fuerzas políticas obtuvieron, a raíz de las elecciones municipales, la siguiente presentación: CiU, 19 diputados provinciales; PSC-PSOE, 17; PSUC, 12 y UCD, 3. La opinión del socialista Francesc Martí Jusmet, vicepresidente primero de la Diputación, nos da la medida de lo que puede pasar ahora: «Nosotros veríamos como buena una solución que respetara el resultado de las municipales. Por tanto, creemos que el presidente tendría que ser un socialista».

dictamen dice que el Estatut es el texto que debe regir las

Así las cosas, parece evidente que la posibilidad de que Francesc Martí llegue a presidente de la Diputación son reales, basándose en los votos socialistas y en los 12 del PSUC. Asimismo, Francesc Martí dijo que si se encontrase una fórmula jurídica válida para que el president de la Generalitat pudiera serlo también de la Diputación, como hasta ahora, ello no sería aconsejable: «Si el presidente fuese Pujol, se provocaría una situación inestable porque Convergència i Unió nunca tendría la mayoría, y esto sería peor. Convergència lo entenderá».

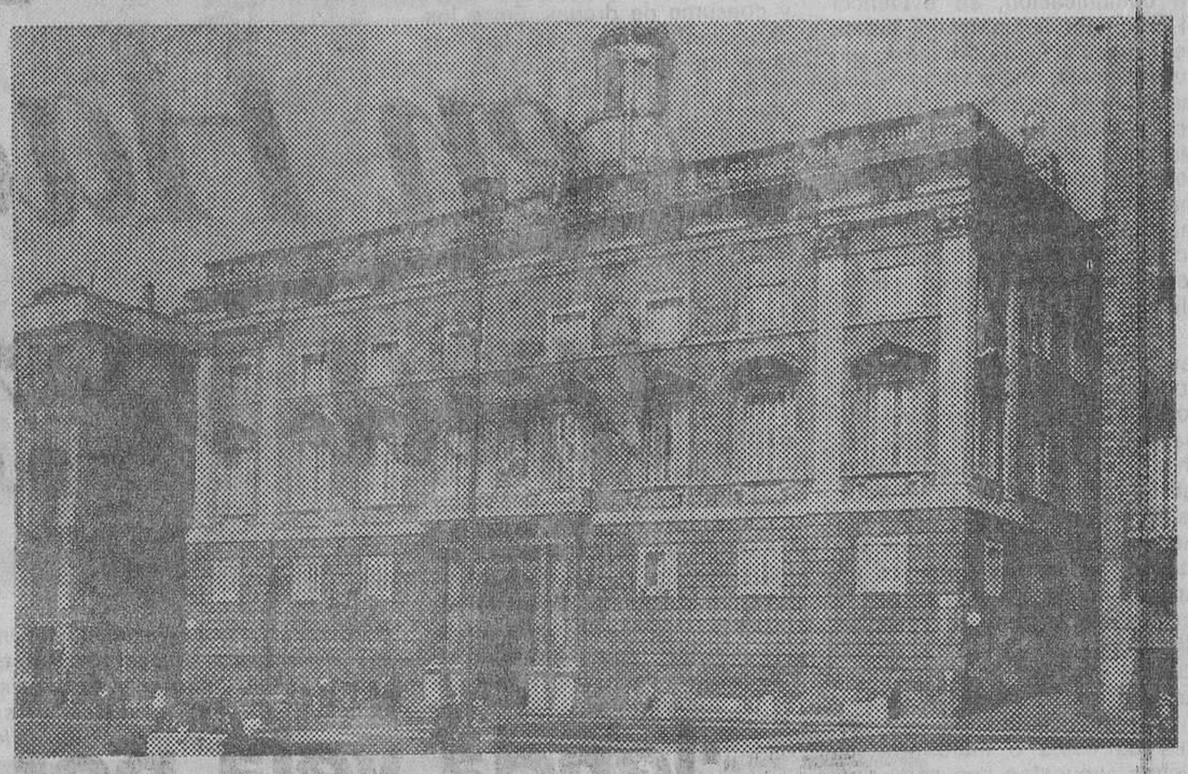

Palau de la Generalitat: Uno de los más importantes «paquetes» de competencias y servicios a transferir a la institución autonómica se encuentra en su interior. Los de la propia Diputación de Barcelona. (Foto Soteras.)

No hay transferencias

El problema real es, pues, el de las transferencias. Los partidos más votados se han definido todos, más o menos, por la institucionalización de las comarcas y la consiguiente desaparición de las diputaciones, como mínimo con el actual ámbito provincial. Pero ello implica la transferencia de las competencias y servicios de la Generalitat, y esto es algo que se ha puesto muy difícil.

Un dictamen jurídico muy fiable sobre la cuestión al que ha tenido acceso HOJA DEL LUNES afirma que «con posterioridad a la sanción del Estatut d'Autonomia, debe entenderse que ha quedado sin efecto el Real Decreto de 27 de octubre de 1978, dado que el mismo se refería al procedimiento de transferencias de las diputaciones a los organismos provisionales autonómicos y, con la aprobación del Estatut, ha desaparecido el carácter de provisionalidad, constituyéndose la Generalitat en el organismo que simboliza políticamente el autogobierno de Catalunya».

A continuación, el referido transferencias de competencias, lo que parece evidente. Sin embargo, el Estatut afirma, únicamente, que «las diputaciones provinciales de Barcelona, Gerona, Lérida y Tarragona podrán transferir o delegar en la Generalitat de Catalunya, de acuerdo con lo establecido en la legislación de Régimen Local, aquellos servicios que por su propia naturaleza requieran un planteamiento coordinado, pudiendo conservar aquéllas la ejecución y gestión de esos mismos servicios».

Resumiendo, que las transferencias deberán adaptarse a lo dispuesto en la Ley de Régimen Local. Como la actual no dispone de nada al respecto, habrá que esperar a que las Cortes hagan otra nueva, ya en proyecto.

Es de suponer que muchos de los políticos que se declararon favorables a la transferencia masiva de competencias a la Generalitat desconocían estos extremos apuntados. O al menos esto sería lógico. Volviendo a Martí, el político socialista afirma que a pesar de todo, «nuestro propósito es desmantelar cuanto antes la Diputación de Barcelona, y que las otras también se desmantelen. Nada de política obstruccionista; creemos que la subordinación a la Generalitat no debe hacerse esperar; tiene que empezar ya».

En la Diputación, Martí afirma que el PSC-PSOE intentará mantener la política de «pacte de progrés» con CiU y PSUC porque «somos conscientes de que podríamos hacer mucho daño a la Generalitat, lo que no queremos de ninguna de las maneras». Por otra parte, en cuanto a la institucionalización de las comarcas, Martí dice que «no estamos de acuerdo con CiU ni con las otras diputaciones cuando dicen que no las desmantelarán hasta que no haya organismos comarcales, ya que si no se desmontan previamente las diputaciones no habrá organismos comarcales. Es un pez que se muerde la cola. Lo mejor sería encontrar una solución parecida a la de 1932, en que las diputaciones se convirtieron temporalmente en organismos territoriales de la Generalitat, conservando la misma estructura y servicios».

Jordi FORTUNY

Los juristas analizan el texto en unas jornadas de estudio

Vilaseca: «Sólo hay una lectura jurídica y catalana del Estatut»

¿Cómo se llenará de contenido la autonomía que definen la Constitución y el Estatut de Catalunya? Los letrados del país van a responder a esta cuestión desde un punto de vista estrictamente jurídico y catalán en unas jornadas de próxima celebración, de las que ya informamos la pasada semana. Josep Maria Vilaseca i Marcet, abogado, lo explica a los lectores de HOJA DEL LUNES.

El señor Vilaseca i Marcet es abogado del Estado en Barcelona, miembro de la Academia de Jurisprudencia y Legislación y miembro también de la Comisión Jurídica Asesora de la Generalitat. Para él, el tema del Estatut no es nuevo.

—Señor Vilaseca, ¿queda bien definido el marco legal de la autonomía catalana con la Constitución y el Estatut, o bien existen lagunas?

—Yo creo que la Constitución y el Estatut responden a la naturaleza de leyes básicas y por lo tanto no se entretienen en detalles. Pero ciertamente sí que dibujan un marco de la autonomía. Un marco que hay que llenar y precisamente este es el tema: ¿Cómo se llenará? Aquí es donde se pueden producir varias lecturas, y en las jornadas lo que pretendemos es fijar una, jurídica y catalana.

—Lo que quiere decir que la lectura jurídica y catalana es una de las posibles.

—Sí, pero creemos que es la verdadera, la válida, que es la que resulta de la letra y el espíritu. En todo caso, existe un Tribunal Constitucional que en última instancia dirá cuál es la interpretación válida.

—¿Hay defectos importantes en el texto de la Constitución o del Estatut, que puedan dificultar su interpretación futura?

—Ciertamente, hay algunos, pero se trata de cuestiones muy técnicas y sujetas a muchos matices. Para mí, en los dos textos hay defectos y aciertos.

Por ejemplo, en la Constitución, el título VIII, que es el que se refiere a las autonomías, resulta el más confuso y el menos esmerado a causa de que después de las discusiones en las Cortes se quiso buscar el consenso y quedó más híbrido de lo necesario. Aunque hay que pensar que por el carácter de estas leyes el texto ya debe tener un tono general e impreciso, lo que no obsta que muchos creamos que se podría haber afinado más.

Las jornadas sobre el Estatut —Afirma el señor Vilaseca— **tratarán de estudiar algunos de los puntos más punzantes, aquellos que pueden tener más problemas de interpretación. En ellas los juristas de Catalunya harán pública su posición ante el desarrollo del Estatut para informar a los ciudadanos interesados por el tema y para crear un estado de opinión. Van a intervenir juristas muy importantes cuyos puntos de vista tienen un valor y deberán ser tenidos en cuenta.**

—¿Habrá conclusiones finales?

—Nosotros no pretendemos hacer un congreso y por lo tanto no habrá conclusiones oficiales. Tras la presentación de cada ponencia y de la lectura de comunicaciones, todos los inscritos podrán plantear sus preguntas y habrá un debate. Se trata de informar y crear un estado de opinión.

Según adelantó nuestro periódico la semana pasada, los temas a tratar en las jornadas serán los siguientes: Competencias legislativas en materia de derecho privado, justicia y el uso del catalán ante la Administración, organización territorial de Catalunya, el Parlament de Catalunya, la Universidad y las finanzas de la Generalitat. Cada sesión estará dedicada a una ponencia y organizada por una de las seis entidades patrocinadoras. Todas las sesiones tendrán lugar en la sala de actos del Colegio de Abogados de Barcelona, menos la que hace referencia a la Universidad, que se celebrará en el Aula Magna de la Universidad de Barcelona.

«Entre los ponentes y comunicantes —afirma el señor Vilaseca— **se encuentra gente de fuera de Catalunya, que vendrán a exponer su opinión sobre el Estatut.»**

—¿Puede ser que la interpretación que los juristas no catalanes hagan del texto estatutario difiera mucho de la que se haga aquí?

—La norma de interpretación fundamental del Estatut es la Constitución, por lo tanto se trata de una ley que cualquier jurista puede interpretar, no sólo los del país. Los juristas de fuera de Catalunya se rigen por las mismas reglas de interpretación que los de aquí. El derecho no tiene fronteras.

—Por último, señor Vilaseca, ¿es por pura casualidad que las jornadas se celebren paralelamente a la puesta en marcha del Parlament?

—Sí, las hemos organizado tan pronto como nos ha sido posible, porque antes de las elecciones no podía ser y antes de Semana Santa no ha habido tiempo. Además, hay que pensar que los temas que se tratarán en las jornadas no se verán en el Parlament hasta mucho después de su constitución.

J. F.

GAL·LÉ SUBASTA
Tavern, 11 T. 200-94-90
Pintura, Objetos Antigüedades
Exposición abierta a partir del miércoles día 9
16 y 17 de abril a las 19 horas

BRILLANTES COMPRO
de 1 quilate aproximad. No importa cuantía. Soy particular que desea invertir. Escribir al número 6.401, Publicidad «Z».
PLAZA CATALUÑA, 4, 1.º
BARCELONA - 2

AVISO
CLUB BILLAR BARCELONA SALA RECREATIVA
comunica a sus socios que ha sido cambiado el nombre de la calle de Avda. José Antonio, 724, por el de Avda. de Les Corts Catalanes, 724 (Jto. a la Plaza Tetuán).

ARTE-JOYAS
ANTIGUOS JOYEROS DE LA REAL CASA
Sanz hijos
FUNDADA EN 1880
ALIANZAS DE BRILLANTES, BRILLANTES DE INVERSION, ESMERALDAS, ZAFIROS, RUBIES, PERLAS.
ALTA CALIDAD
AV. JOSE ANTONIO, 636
(junto P.º de Gracia)
PRECIOS MUY RAZONABLES

Ministerio de Educación, Cultura y Deporte

En el año 1979, los expedientes instruidos y las infracciones cometidas por delincuentes menores de 16 años, en la provincia de Barcelona, fueron 3.556. Estos delitos corresponden a 701 menores, muchos de los cuales son —la proporción lo indica— reincidentes. Estos datos son, naturalmente, los que se refieren a delitos o infracciones detectados, localizados y cuyos autores han sido aprehendidos, porque el número real y no sujeto a estadísticas, es muy superior.

Mientras su número aumenta de forma alarmante en las comarcas barcelonesas

Falta total de medios para luchar contra el problema de los jóvenes delincuentes

Declaraciones de Javier Ferrer Mora, presidente del Tribunal Tutelar de Menores

Gran aumento del índice delincuencial

En un informe reciente, hecho público a través de los medios de comunicación, se evidencia el creciente aumento del índice delincuencial de menores en nuestro país, especialmente en las grandes capitales como Madrid y Barcelona. En esta última, las cotas alcanzadas y los pronósticos son acusadamente alarmantes a pesar de que en determinado momento se había dicho que la delincuencia infantil y juvenil había remitido considerablemente.

El Tribunal Tutelar de Menores perteneciente al Consejo Superior de Protección de Menores que es el organismo oficial a quien competen estos hechos, tiene una función o facultad correctora y otra protectora. La correctora que es la más numerosa, se ejerce en relación con las infracciones penales en su más amplio sentido y la protectora es la que se aplica en situaciones en las que los menores —de uno a 16 años— son abandonados por sus pádres o guardadores, por malos ejemplos de éstos o malos tratos. Dichos supuestos que son atentatorios contra la personalidad del niño y que pueden llegar a desintegrarla, están, esimismo cubiertos por el Tribunal Tutelar, sin que haya habido comisión alguna de delito por parte del menor.

Actualmente en el Tribunal Tutelar de Menores de la provincia de Barcelona hay doscientos niños internados en régimen de corrección y cincuenta en proteección. En este último caso, cuando se trata de niños de uno a once años, se procura instalarlos en el denominado régimen de «familia». Sin embargo, es obvio que ni en la facultad de corrección como de protección están todos los casos, ni siquiera la mayoría, sino únicamente de los que oficialmente el Tribunal tiene noticia por ser denunciados al mismo, y que suelen ser los más notorios. Pero hay un tanto por ciento elevadísimo de los que no tienen conocimiento o quedan impunes.

Delitos, incidencia y procedencia

Siguiendo en el orden estadístico, diremos que los delitos de mayor incidencia en Barcelona y provincia, cometidos por menores (la edad penal, por el momento, está fijada en los 16 años) son los de robo, conducción ilegal, daños materiales, abusos deshonestos, utilización ilegítima de vehículos de motor, y consumo de drogas. Entre los delincuentes menores hay un porcentaje muy superior de varones. Es decir, de 2.467 expedientes instruidos a chcios, por ejemplo, hay 141 de chicas, y de 1.406 delitos de robos cometidos por muchachos, 66 se atribuyen a muchachas. Las edades comprendidas entre los doce y los dieciséis años son en las que se da un mayor índice delincuencial, y la agresividad y capacidad de comisión de delitos es mayor, alcanzando el punto más alto en los quince años.

Aunque las estadísticas son falibles, un hecho a tener en cuenta desde el punto de vista sociológico es que, por regla general, los muchachos que han cometido un delito viven en familia propia. Y que un altísimo porcentaje de estos delincuentes menores provienen de la población inmigrante, que carecen de los medios necesarios para una digna supervivencia. Los barrios de Barcelona donde este estado de cosas tiene una mayor incidencia es el Barrio de la Mina, el Campo de la Bota y ya en otro orden de prioridad el de Verdún y otros de la periferia que componen el área metropolitana.

La prevención de los delitos resulta esencial

El presidente del Tribunal Tutelar de Menores de Barcelona, don Javier Ferrer Mora, que es además el Magistrado Juez Decano de nuestra ciudad, hombre de una extraordinaria ponderación y con una dedicación total a la alta responsabilidad que, por su cargo, tiene encomendada, nos dice en la extensa conversación que hemos mantenido con él, que hay un aspecto que ha estado desatendido desde hace mucho tiempo: El Tribunal funciona en el orden corrector, es decir, en el sentido de reinserción o educación del muchacho, pero la facultad de prevención —que es la esencial— no está dentro de esa función. Y añade: «Si el ochenta por ciento del presupuesto de que disponemos se dedica a prevenir que se cometan los delitos, con el veinte por ciento restante hay suficiente para «curar» las consecuencias. Sin embargo, estas cifras se han invertido».

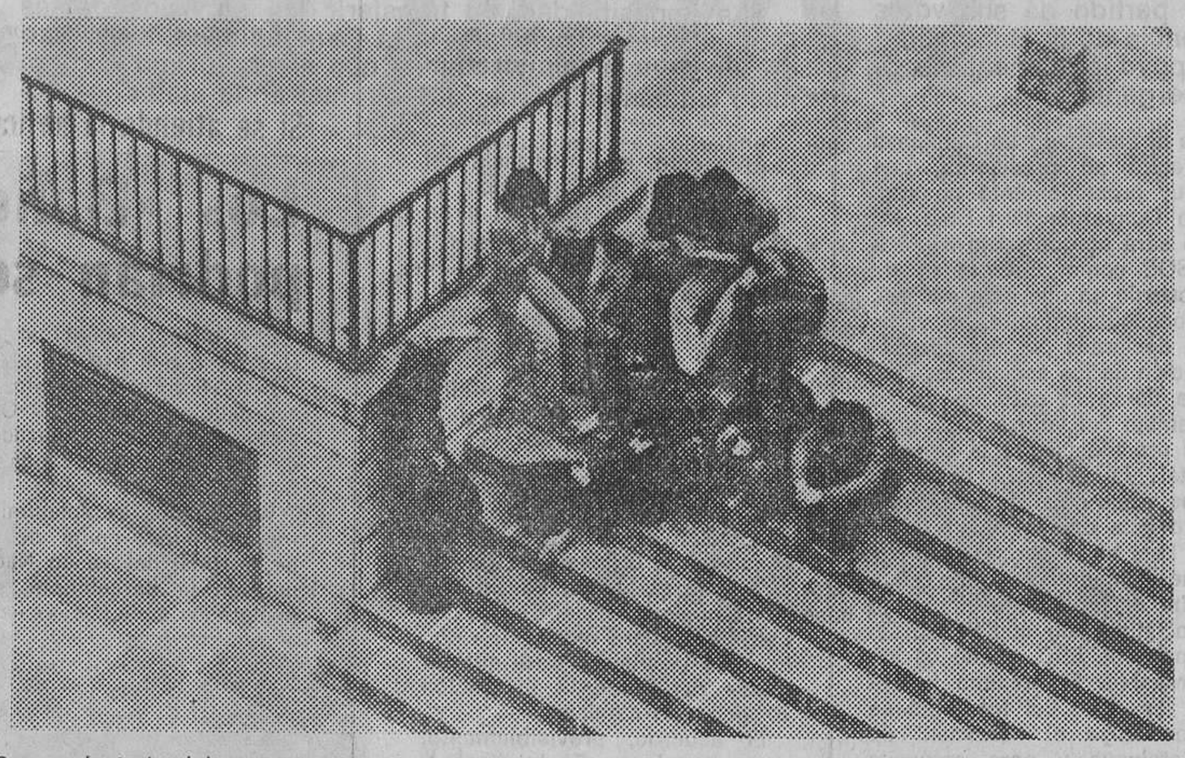

Para reducir la delincuencia juvenil son indispensables dos cosas. En primer lugar la coordinación de las actividades reeducativas y de reinserción social entre Estado, Provincia, Municipio y los Tribunales. En segundo lugar es preciso modificar el estado de los barrios periféricos y dotarlos de las condiciones mínimas vitales. Si se hacen estas dos cosas aún se está a tiempo de atajar el problema. Mientras, la calle, sigue siendo escuela de delincuentes. (Foto Soteras.)

—¿Cómo valora usted el hecho de que la mayor parte de las infracciones cometidas por menores provengan de la población emigrante, según se desprende de las estadísticas?

—Porque todo el área metropolitana de Barcelona está infrahumanamente dotada y no tiene la infraestructura no sólo adecuada, sino elementalmente necesaria. Hay barrios que carecen de escuelas, de guarderías, de lugares de ocio, y solaz esparcimiento; es decir, carecen de las condiciones necesarias para que ese fenómeno delincuencial no se produzca. Y es precisamente en esos barrios, donde hay que canalizar la actividad preventiva de que hemos hablado. La Diputación y el Ayuntamiento ya están en esa labor, pero hace falta todavía mucho tiempo y muchos medios porque la tarea es larga y difícil.

—¿Es cierto, como se ha dicho, que en el Tribunal Tutelar de Menores no pueden dar cobijo a éstos por carecer de instituciones y de plazas suficientes?

—Sí, en efecto, así es. Y no sólo eso, sino que faltan centros adecuados. Por ejemplo aquí en Barcelona no disponemos de ningún centro de seguridad, especial para casos singularmente difíciles o agresivos.

—¿Sso quiere decir, que un niño ingresado en un centro puede escaparse fácilmente?

—Fácilmente quizá no, pero desde luego puede escaparse. No obstante este es un tema que ya está en vías de solución y en breve se van a crear esta clase de centros de acuerdo con los sistemas europeos occidentales más adelantados.

—¿La proliferación de «bandas» juveniles a qué es debido?

—El fenómeno de la banda es un fenómeno moderno e internacional. El muchacho cuando no tiene a quién obedecer lo busca y se integra en el grupo, porque el niño tiene una tendencia innata a agruparse. Al unirse sienten reafirmada su propia personalidad y se ayudan y se secundan entre sí.

El internamiento de los menores no es suficiente

En Barcelona, la única institución dependiente del Tribunal Tutelar de Menores que existe para menores delincuentes, son las Escuelas Profesionales de Nuestra Señora de la Esperanza, regida por una comunidad especializada, donde hay maestros, psicólogos y educadores.

—Sin embargo, señor Ferrer, ¿Realmente puede decirse que un muchacho sale como «nuevo» después de haber pasado meses o años en una institución como ésa, o tal internamiento carece de eficacia?

—Cuando los hábitos de la voluntad y de la conducta son modificados (caso de ser modificables), lo que habría que hacer es completar el ciclo. Es decir, además de centros e instituciones adecuados para tratar toda clase de conductas de los delincuentes, hay que actuar con los padres de esos muchachos y con su entorno social, porque si no, no haremos nada positivo. El tratamiento de un menor tiene que hacerse en tres vertientes: desde el propio menor, desde su familia y desde su entorno social próximo, que es el fenómeno de la prevención a que me vengo refiriendo; si no se hace así, el círculo vicioso no se acabará de romper. Porque ¿de qué le sirve al muchacho que se hayan corregido los hábitos de su voluntad y conducta si después vuelve a la misma familia y al mismo barrio y al mismo entorno social? A la familia hay que vincularla a la tarea que se lleva a cabo con el menor y lo mismo la tarea que se lleve a cabo en los barrios. Ya le digo que el camino es largo y penoso, pero sólo siguiéndolo, sin desviarse, se puede llegar a ver la luz del problema.

—Señor Ferrer, dado que no disponen ustedes de plazas ni instituciones suficientes para atender a esos chicos que cometen infracciones ¿qué hacen con ellos cuando los detiene la policía?

—Pues no queda más remedio que amonestar al padre, si está a su cargo y..., nada más; lo que resulta, por supuesto, no sólo grave sino altamente descorazonador. Mire usted, las cosas son como son, y en este momento ni los tratamientos actuales son los adecuados, ni los centros, porque éstos no pueden ser masificados, sino reducidos y con un personal muy competente, que tengan más vocación que inteligencia y preparación. La vocación en estos casos es mucho más importante que la profesionalización. Por eso la selección de este personal especializado que ha de atender a estos muchachos tiene que ser exquisita si no se quieren correr graves riesgos. Y tengo fundadas esperanzas de que a partir de ahora los medios económicos de que dispongamos nos van a permitir acometer la creación de estos medios y el contar con ese personal. Pero además en Barcelona hace falta un centro de seguridad, como le dije antes, un centro de observación, un centro de formación familiar para E.G.B. y algunas «casas de familia», que es a lo que llamamos las unidades socioeducativas menores.

La coordinación de esfuerzos es un elemento clave

—¿Es indispensable la correlación de fuerzas entre municipios y Tribunales de Menores para erradicar la delincuencia infantil o juvenil?

—Absolutamente indispensable, sino para erradicarla, sí para reducirla y disminuirla hasta cotas inocuas. Correlación de actividades educativas y de reinserción entre los organismos del Estado, la provincia o municipio que tengan a su cargo la asistencia social con carácter general y los Tribunales y Juntas desde el punto de vista de la función jurisdiccional y de protección. Ahí está el punto neurálgico de la cuestión. Aparte, e insistiendo sobre lo mismo, hay que modificar el estado de los barrios y dotarlos de las condiciones mínimas vitales para que los niños y las familias dispongan de lo necesario.

—¿Cuáles son, a su juicio, señor Ferrer, los factores fundamentales que producen esa delincuencia juvenil?

—Creo que hay tres: La inseguridad, la pérdida de los valores humanos y el escepticismo, aparte de las condiciones económicas y laborales.

Todavía se está a tiempo de atajar el problema

—¿Y cómo se trata esto?

—Rehumanizando las personas, las familias y las estructuras sociales, privadas y públicas. Ahí es donde hay que cargar el acento, y además, sinceramente, no creo que haya otra solución.

—Pero eso es una labor ímproba...

—Desde lugo, una labor de mucho tiempo y de mucho empeño, pero si no se pierden esos parámetros, se puede llegar al final con garantías de éxito en el tratamiento de la delincuencia juvenil.

—¿La delincuencia juvenil es un fenómeno que va unido a la crisis?

—Es un fenómeno que se produduce en cualquier crisis, y ésta, en este momento, no es sectorial sino generalizada. Y no creo, por otra parte, que sea una culpa atribuible a ningún estamento concreto de la sociedad; estamos pasando por un período social crítico y lo que hay que hacer es salir de él. El futuro no es precisamente esperanzador y si no se afronta tal problema, seguiremos sin salir de ese período crítico.

MARY MERIDA

Las Vacaciones de Semana Santa se han terminado.

Deseamos que le hayan servido para descansar física y mentalmente.

Estamos de nuevo en marcha. Usted en su actividad o gestión, y nosotros con los

trofeos deportivos

MIMCAR

Muntaner, 15

INGLES INTENSIVO

del lunes 14 de abril al 25 de junio

- 10 horas semanales de lunes a viernes.
- Grupo máximo 8 alumnos (todos niveles). Métodos audiovisuales y laboratorio.
- Clases personalizadas con horario flexible.
- Clases de conversación.

INGLES - FRANCES - ALEMAN - ESPAÑOL

NOVALINGUA

Avda. Diagonal, 600. Tel. 200-11-12. Barna-21. (Calvo Sotelo)

MONTACARGAS

CARGAS HASTA 500 Kg. O MAS
DISPOSITIVOS SEGURIDAD

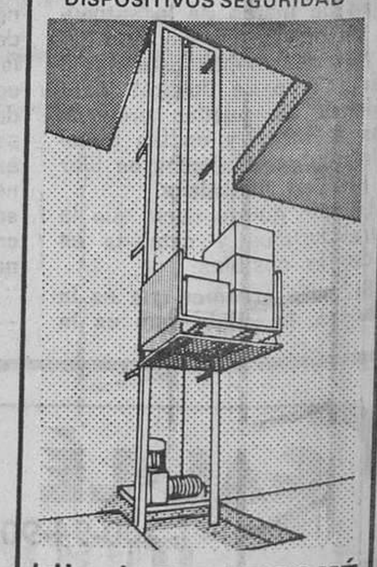

hijo de Fco. BUSQUÉ

CALDERON, 121 - Tel. 725 49 85

SABADELL

Ministerio de Educación, Cultura y Deporte

Se favorecerá a los barrios más deprimidos

Los Distritos barceloneses dispondrán de 960 millones

Durante 1980 los distritos barceloneses dispondrán libremente del doce por ciento del presupuesto total de inversión del Ayuntamiento, concretamente de novecientos sesenta millones de pesetas. Este dinero ha sido repartido en base a los déficit de los distintos barrios, a su número de habitantes y al nivel de vida de cada uno de ellos.

Según explicó el concejal de Descentralización y Participación Ciudadana, Jordi Vallverdú, a HOJA DEL LUNES, la intención del Consistorio es tender a igualar las condiciones de vida de los diferentes barrios. En este sentido, al presupuesto que debía corresponder a cada distrito proporcionalmente a su población se le aplican varios correctivos en función al nivel de renta de los barrios, al índice de déficits que éstos tengan y a la cantidad de instalaciones municipales a mantener.

Un cincuenta por ciento del total se distribuye en función estricta al número de habitantes de cada distrito. El déficit de obras públicas menores ocupa otro treinta por ciento del presupuesto y los edificios municipales un veinte por ciento. El diez por ciento restante se utiliza para compensar los distritos con una renta per cápita inferior a la media de Barcelona. Estos distritos son el I, II, V, VII, IX, X y XII que entre todos agrupan a más de sesenta y seis por ciento de la población y sólo al cincuenta y cinco por ciento de la renta global. Los distritos «ricos», serían el III, IV, VI y VII,.

Obras Públicas

Sin embargo, el déficit en Obras Públicas puede implicar que barrios como Sarrià —del que depende buena parte del Tibidabo— reciban una subvención casi directamente proporcional a su población, cuando por su nivel de renta debería recibir menos dinero. En base a esta partida los distritos más deficitarios son el III, el IX, el X y el XII.

El último factor a considerar es el número de instalaciones municipales a mantener, excluidos los grandes centros sanitarios y administrativos, los museos y los estadios municipales. Los distritos con un mayor número de estos edificios son el II (Montjuïc), el IX (Nou Barris) y el X (Verneda).

Así, por ejemplo, el distrito X, al que corresponde un 9,54 por ciento del presupuesto en base a su número de habitantes, recibe al final un 12,4 por ciento, ya que se atiende su bajo nivel de renta, el «stock» de edificios municipales y su fuerte déficit de obras públicas. El cuadro adjunto recoge el índice de población y los millones de pesetas destinados a cada distrito en función de los factores antes explicados.

Este dinero podrá ser invertido por los Consejos Municipales de Distrito en actividades de carácter social y cultural, equipamientos, sanidad, juventud y enseñanza. Igualmente, los distritos atenderán directamente las obras de menores de pavimentación, iluminación y saneamiento de sus barrios, incluyendo el cuidado de las zonas verdes.

Hacia una nueva división administrativa

Este reparto de fondos, sin embargo, es provisional a la espera de que a lo largo del presente año se apruebe una nueva división administrativa de Barcelona basada en distritos más pequeños que los actuales que agrupen, como máximo, de cien a ciento cincuenta mil personas. Estos nuevos distritos serían la suma de uno o varios barrios naturales. Los primeros pasos son la división en dos de los distritos IX, X y XII y la inclusión del barrio del Clot en el distrito X. El barrio de Ribera-Santa Catalina, que hasta ahora estaba dividido entre los distritos IV y I, pasará a depender de este último.

En todos estos casos se reparte proporcionalmente el fondo de libre disposición de los distritos afectados.

J. V.

Así llega el dinero a los Distritos

Distrito municipal	Población respecto total Barcelona	Millones de pesetas
I (Barceloneta Casc Antic)	4,33 %	42,2
II (Poble Sec Montjuïc)	7,18 %	80,6
III (Sant Gervasi Sarrià)	7,96 %	74,9
IV (Dreta de l'Eixample)	5,35 %	34,6
V (Barrio Chino)	4,01 %	37,4
VI (Esquerra de l'Eixample)	5,02 %	34,6
VII (Sants Badal)	6,92 %	53,8
VIII (Gràcia Vallcarca)	9,09 %	72,0
IX (Nou Barris Sant Andreu)	20,98 %	242,9
X (Besós Verneda)	9,54 %	119,0
XI (Les Corts)	5,82 %	46,8
XII (Sagrada Família Horta)	13,74 %	121,9

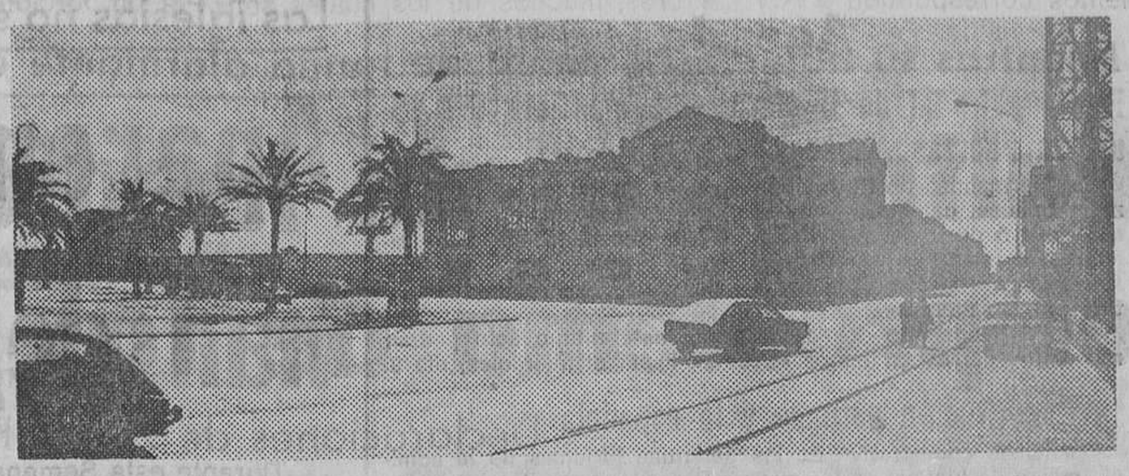

La Barceloneta contará con un nuevo equipamiento público si se municipalizan los «Baños de San Sebastián». (Foto: Soteras.)

Si se atiende la petición del Distrito I

Los «Baños de San Sebastián» podrían ser municipalizados

El Consejo Municipal del Distrito I, que preside el socialista Francesc Octavio, ha acordado proponer al Consistorio la municipalización de los populares «Baños de San Sebastián».

Los citados establecimientos, situados, como se sabe, al final del Paseo Nacional, en la Barceloneta, son explotados bajo concesión municipal desde hace varias décadas. Dicha concesión finaliza el presente año, por lo que el Consejo del Distrito I, de acuerdo con entidades del barrio, han decidido desaconsejar la renovación del contrato. Esta propuesta ha de ser estudiada por el concejal responsable de Deportes, Pons Valón, quien dictaminará si el mantenimiento de las instalaciones de San Sebastián puede ser garantizado por su departamento. En tal caso, las piscinas, pistas de tenis y zona infantil de los «Baños» funcionaría bajo un régimen similar al complejo polideportivo municipal de Can Caralleu.

De todas formas habrá que indemnizar a los actuales concesionarios de los Baños en concepto de las obras y remodelaciones efectuadas en los mismos. Esta indemnización se evalúa alrededor de los cincuenta millones de pesetas, cantidad que debería ser asumida por el municipio, ya que el Distrito I no dispone de fondos suficientes.

Ministerio de Educación, Cultura y Deporte

Agenda

Fiesta patronal de la Hermandad de Retirados de las Fuerzas Armadas

La Hermandad de Retirados, Viudas y Huérfanos de las Fuerzas Armadas, celebrará el sábado, día 12, los siguientes actos, con motivo de la festividad de San Hermenegildo, su santo patrón: A las doce de la mañana, misa en la iglesia de Santa Ana. A las dos de la tarde, comida de hermandad en el Centro Cultural de los Ejércitos.

Los afiliados que deseen asistir a este último acto podrán retirar los correspondientes «tickets» hasta el miércoles, día 9.

La Constitución peruana y la española

«Análisis comparativo de las garantías jurídicas de la administración de justicia en las nuevas Constituciones Peruana y Española» es el tema de la conferencia que el doctor José Luis Vázquez Sotelo, profesor de la Universidad de Barcelona, el próximo miércoles, en el salón de actos del Colegio de Abogados. La sesión empezará a las ocho de la tarde.

«La vida i la mort»

Enrique Nájera, profesor de Medicina Preventiva y Social, participará el próximo jueves, día 10, en el ciclo de conferencias que, sobre el tema «La vida i la mort», ha organizado el Colegio de Médicos de Barcelona.

El acto se iniciará a las ocho de la tarde en el salón de actos del citado Colegio.

Conferencia sobre química orgánica

El doctor Hans Suschitzky, profesor de Química Orgánica de la Universidad de Salford (Inglaterra), pronunciará el miércoles una conferencia sobre el tema «Synthetic uses of aryl - and heteroaryl-nitrenes».

El acto tendrá lugar en el salón de actos del Instituto de Química Orgánica Aplicada en Barcelona (calle Jorge Girona Salgado).

Primavera en el Tinell

«Els Comediants» actuarán en Barcelona durante todo el mes de abril, con la colaboración de los Servicios de Cultura del Ayuntamiento de la ciudad. Tras el éxito obtenido en el Carnaval de Venecia, «Els Comediants» vuelven con su espectáculo «Sol Solet» estrenado el año pasado en la Temporada del Teatro Griego y del que han hecho múltiples representaciones en Italia, Francia, Holanda, Alemania, Polonia y diversas capitales españolas. Las actuaciones serán en el Tinell todas las semanas del mes de abril, de jueves a domingo.

También en el Tinell habrá una exposición sobre el tema de la Primavera, en la que, al margen del material de espectáculo de «Els Comediants», podrán encontrarse elementos artísticos de papel de la casa «El Ingenio». También Joan Brossa ha colaborado en esta muestra, que se prolongará a la plaça del Rei.

Todos los domingos habrá «cercaviles» y montajes de animación en distintos parques: Montjuïc, Parc Güell, Parque de la Ciudadela, Zoológico.

Necrológicas

✝

Nativitat Baldellou i Rivera

ha mort cristianament el dia 5 d'abril del 1980. Els seus afligits: espòs, Antoni Comas i Ballarín; fills, Antoni, Josep i Enric; filles polítiques, Conxita, Araceli i Mary; néts, Antoni, Jordi, Frederic, Josep i David; germans, nebots, cosins i família tota n'assabenten a llurs amics i coneguts de tan dolorosa pèrdua i els preguen de voler-la tenir present en les seves oracions. L'enterrament tindrà lloc dimarts dia 8 a les capelles del S.M.P.F. (carrer Sanxo d'Avila, 20), on es celebrarà la cerimònia religiosa. A continuació es traslladarà la difunta al cementiri de Les Corts. No s'hi invita particularment.

✝

Josep Lloret i Costa

vidu de Maria Soley i Guasch ha mort cristianament a Barcelona, als 75 anys d'edat, el dia 6 d'abril del 1980. (A.C.S.). Els seus afligits: fills, Antoni, Carme, Josep, Conxita i Elena; néts família tota ho fan saber a llurs amics i coneguts i els preguen la caritat de voler-lo tenir present en llurs oracions. L'enterrament serà demà dia 8, a dos quarts de 12, a les capelles del S.M.P.F. (carrer Sanxo d'Avila, 20), on es celebrarà la cerimònia religiosa per l'etern repòs de la seva ànima. A continuació es traslladarà el difunt al cementiri de Sant Andreu. No s'hi invita particularment.

✝

Eduard Crespell i Casals

Ens deixà el dia 6 d'abril, a l'edat de 72 anys, amb l'esperança d'un retrobament futur. La seva esposa, Núria Serra i Miquel; fills, Marta, Eduard, Josep, Núria i Víctor; nores, gendres, néts i família tota, en assabentar-vos de la nostra pena, us preguem un pietós record. L'enterrament s'iniciarà a dos quarts de 12 del dia 7 al S.M.P.F. (carrer Sanxo d'Avila, 20). Celebrarem la missa exequial el dimarts dia 8 a un quart de 9 del vespre a l'església de la Sagrada Família.

HERNIADOS

Aparatos Torrent, sin tirantes, bultos, ni molestias (C.P.S. 23)

CASA TORRENT

Unión, 13. Rambla Cataluña, 124, pral. Córcega, 296, pral. Barna.

✝

Mercè Piera i Piera

vídua de Joan Gavaldà i Sendra. Ha mort el dia 6 d'abril a l'edat de 81 anys confortada amb els Sants Sagraments i la Benedicció Apostòlica. (A.C.S.) Els seus afligits: filles, Joana i Mercè; fills polítics, Dionís Arcusa i Francesc Galiano; néts, néts polítics, germà, germana política, nebots i família tota, n'assabenten a llurs amics i coneguts i els preguen de voler-la tenir present en les seves oracions. L'enterrament serà avui dilluns dia 7, a dos quarts d'11 del matí a l'església parroquial de la Preciosa Sang (Viladomat, 78), on s'oferirà una missa exequial per el bé de la seva ànima. Casa mortuòria, Floridablanca, 80. No s'avisa particularment.

✝

El jove

Eduard Vives i Sanfeliu

ha mort víctima d'accident a l'edat de 17 anys. (A.C.S.) Els seus apenats: pares: Angel i Maria; germans, Santiago, Lluís, Carme, Joan, Maria-Angels i Jordi; cunyada, Roser Arnella i Gallemí; àvia materna, Francesca Marimon, vídua de Santiago Sanfeliu; oncles, nebots, cosins, tota la família i la raó social **Intersan, S. A.**, en assabentar a llurs amics i coneguts tan sentida pèrdua, els preguen una oració per l'etern descans de la seva ànima. L'enterrament i funerals de cos present, tindran lloc avui dilluns a la 1 del migdia a l'església parroquial de Sant Vicenç de Montalt. No es convida particularment. Domicili del finat: carrer Lleó XIII, 14 (torre), Barcelona. Sant Vicenç de Montalt, 7 d'abril del 1980.

✝

Doña Joaquina Roca Riera

viuda de D. Arsenio Frigola Bofill, ha fallecido a los 82 años, habiendo recibido los Santos Sacramentos y la Bendición Apostólica. (E.P.D.). Sus apenados: hijo, Arsenio; hija política, Cristina Bosch Utset; nieto, Arsenio; hermanos, hermanos políticos, sobrinos, primos y demás familiares, al comunicar a sus amistades y relaciones tan sentida pérdida, les ruegan un recuerdo en sus oraciones. El entierro y funerales de corpore insepulto, se celebrará hoy lunes, a las 11, en la iglesia parroquial de Lloret de Mar. No se invita particularmente. Casa mortuoria, calle Prat de la Riba, 6. (Pastelería.) Lloret de Mar, 7 de abril de 1980.

Las iglesias no se llenan ni en Semana Santa

Aparentemente, los catalanes han dejado de ser practicantes

Durante esta Semana Santa se ha visto a poca gente en las iglesias. Este hecho empieza ya a ser normal y concuerda plenamente con el cambio sociológico de la población catalana detectado en los últimos tiempos.

Las iglesias no se llenan en Semana Santa como tampoco se llenan durante las demás fiestas de precepto que la Iglesia católica tiene establecidas en el resto del año, incluidos los domingos. Se puede afirmar, a la vista de este hecho, que los catalanes están dejando de ser católicos practicantes.

El Domingo de Ramos fue el único día que las iglesias se llenaron a rebosar de público. Pero fue más por tradición popular que por deseo de cumplir con un precepto católico. (Foto Soteras)

En el año 1972 sólo asistía a misa los domingos un veinte por ciento de los ciudadanos residentes en Catalunya, según refleja un estudio efectuado entonces por el sociólogo Rogelio Duocastella. En los últimos ocho años este porcentaje se ha reducido considerablemente. Hay que tener en cuenta que en este período de tiempo los jóvenes no se han incorporado a la práctica católica con la misma intensidad en que lo hacían quince años atrás. Paralelamente la mortalidad ha reducido la capa de población de edad avanzada que venía cumpliendo con los preceptos católicos. Estas relaciones numéricas explican, en parte, el descenso de practicantes registrado en estos ocho años.

Si la gente que va a misa es poca, aún menor es la que cumple con el sacramento de la confesión. Las cifras de bautizos también parecen haber descendido ya que hay muchos matrimonios jóvenes que no le dan importancia. Asimismo antes se bautizaba inmediatamente a los recién nacidos y hoy, en cambio, se espera a que tengan dos o tres años.

El cristianismo es más sincero

No obstante, según afirma Rogelio Duocastella, los comportamientos religiosos exteriores no son válidos para juzgar el sentido religiosos de la población, ya que hay gran cantidad de gente que no va a la iglesia y en cambio es profundamente religiosa. «Es difícil juzgar este tema —dice— ya que el sentido religioso de la vida no lo sienten igual todas las personas».

Rogelio Duocastella es director del Instituto de Sociología y Psicología Aplicada y es un destacado miembro del Congreso Internacional de Sociología de las Religiones. Fue también, durante mucho tiempo, director para España de Cáritas Diocesana. «La religión —afirma— es un fenómeno que no se puede mesurar en su completa dimensión. Creo que la población catalana sigue siendo profundamente cristiana aunque haya cambiado el sentido de sus comportamientos».

«La fe —afirma— es una concienciación de un mensaje, que en este caso es el de Cristo. Esto explica el relativo éxito que cree y respeta este mensaje es cristiana. Este sentido, esta concienciación del mensaje de Cristo se traduce en ciertas actitudes y en una escala de valores cristianos que se incorpora en la ética y en la moral de las personas. Creo que este cristianismo existente en la sociedad no se ha modificado a pesar de los cambios detectados en los comportamientos externos. Incluso creo que estos cambios tienen un aspecto positivo y es que se ha dejado la rutina y se ha avanzado en un aumento de la sinceridad».

Anteriormente, según Duocastella, los cristianos se encontraban con muchos frenos para ir a comulgar. Hoy, por el contrario, la gente comulga sin pasar por el confesionario. Este es un hecho que demuestra que la gente ha integrado más su fe religiosa. «La religión cristiana —dice este sociólogo— se está personalizando y esto es positivo en el sentido de que la población está tomando conciencia de la verdadera esencia del Cristianismo».

La gente no quiere dejar de ser católica aunque no practique

Los catalanes no quieren dejar de ser católicos aunque no practiquen. El sentido de pertenencia a la religión católica no se ha perdido. Con la instauración de la libertad religiosa han surgido numerosas sectas pero, en verdad, son muy pocos los que han abandonado el catolicismo de una manera expresa.

La población inmigrada, en cambio, tiene una mayor tendencia a integrarse en las nuevas sectas religiosas que surgen. Ello es debido, según Duocastella, a que la gente del Sur de España tiene un sentido religioso de la vida más extremado. Esto explica el relativo éxito que están obteniendo los Testigos de Jehová, cuyos misioneros llevan un trabajo de captación muy dinámico en los barrios periféricos de las grandes ciudades. Esta secta religiosa mantiene unos postulados muy radicales que encajan con las aspiraciones de cierto tipo de personas.

El resto de sectas religiosas apenas tienen tendencia entre la población residente en Catalunya. Los mormones, que están en Barcelona desde el año sesenta y nueve, apenas han conseguido convertir a quinientas personas a su religión.

Enric MALUQUER

Anticipo de la operación retorno

Ayer domingo comenzó el regreso de los barceloneses que se ausentaron estos días pasados con motivo de las vacaciones de la Semana Santa, aunque el grueso de la «operación retorno» no se verificará hasta hoy lunes de Pascua, a lo largo de cuya jornada se prevé un tráfico masivo por nuestras autopistas y carreteras y una ingente afluencia de público que, a través de todos los medios de transporte regresarán a sus hogares.

Sin embargo, este regreso paulatino a lo largo de todo el día de ayer, especialmente por la tarde, hora en que el paso de vehículos era fluido pero continuo, disminuirá, sin duda, de manera notable la gran avalancha de automóviles que cada año se produce por estas fechas pero, no obstante, también en esta ocasión se prevén los consabidos atascos, dado el número de personas que salieron la semana pasada de Barcelona.

La Guardia Civil de Tráfico no adoptó especiales medidas ante la jornada dominical, sino que éstas han sido las mismas de cualquier fin de semana, siendo hoy cuando dichas medidas se reforzarán considerablemente con motivo de la anunciada «operación retorno».

Por su parte, la Secretaría de Información de la Asamblea Provincial de Cruz Roja en Barcelona, ha hecho pública una nota en la que aconseja a todos los automovilistas extremar las medidas de prudencia y la más estricta observancia del Código de la circulación, con objeto de evitar accidentes ante el énorme tráfico que, con toda probabilidad, se producirá hoy lunes de Pascua.

Si a pesar de ello y por desgracia, se produce un accidente, la Cruz Roja aconseja tener en cuenta las siguiente indicaciones:

- Aparque su coche correctamente. El no hacerlo, es a veces, causa de un nuevo accidente.
- Cierre el contacto del coche siniestrado.
- Asegúrese que el coche no puede desplazarse.
- Si las personas accidentadas pueden esperar asistencia no las toque. Espere a que llegue un socorrista o persona capacitada. (Envíe a alguien a pedir ayuda).
- Sólo en caso extremo, si ve que es importante sacar al accidentado del automóvil, haga lo siguiente: a) Cójalo como si lo abrazara, sujetando recta la cabeza y espalda a fin de no lesionar la columna vertebral. b) Colóquelo plano boca abajo con la cabeza ladeada a fin de que no se ahogue tragándose la lengua o por vómito. c) Si se trata de un motorista con casco, no se lo saque.

Escala en Barcelona de un crucero de lujo

Hoy hará escala por primera vez en Barcelona el buque noruego «Sagafjord», que se halla en crucero por el Mediterráneo.

El «Sagafjord» desplaza 24.000 toneladas y limita su acomodación a quinientos pasajeros para los que hay una tripulación de trescientas personas, a cuyo mando se encuentran un comandante y dos capitanes.

Tanto el mencionado buque como su gemelo, el «Vistafjord», fueron inicialmente proyectados y construidos para cruceros, concebidos con amplitud de espacio, comodidad, lujo y atenciones para el pasaje más exigente.

Ministerio de Educación, Cultura y Deporte

El Garraf

Proyecto de puerto deportivo en Vallbona

Sitges. — Un nuevo puerto deportivo va a construirse en la Costa Dorada, concretamente en el lugar conocido como Vallbona-Garraf, correspondiente al término municipal de Sitges. Port Ginesta S.A., compañía responsable del puerto de Platja d'Aro, es quien ha presentado la propuesta y el proyecto correspondiente. El municipio sitgetano se ha pronunciado, en principio, favorablemente ya que la empresa constructora se ha comprometido a dar trabajo, durante un período de tres años, a los doscientos parados censados en Sitges y a ceder al Ayuntamiento la cantidad de sesenta y cinco mil pesetas por amarre, lo que representaría una suma global de más de cincuenta millones de pesetas. De todas formas, el Consistorio sitgetano ha encargado a un equipo de técnicos un estudio de las repercusiones ecológicas y del impacto socioeconómico del proyecto antes de dar una respuesta definitiva. En caso de construirse el puerto, como parece probable, tendría una capacidad de mil amarres, lo que lo convertiría en el segundo de la Costa Dorada.

Pilar EYRE

Badalona

El puerto pesquero, en punto muerto

Badalona. — Hace ya unos tres meses que se viene hablando sobre la construcción del Puerto Pesquero de Badalona, que beneficiaría a unas 30 familias, de pescadores y hasta la fecha no se ha solucionado nada. Se constituyó una Comisión «propuerto pesquero» en el que están incluidos representantes de los partidos políticos de la ciudad, así como también el Ayuntamiento y asociación de vecinos. Muchas reuniones se han venido celebrando pero hasta la fecha no ha habido una unión sobre donde se deberá ubicar el puerto pesquero. Unos que si sería conveniente en la parte sur, otros en el norte y en esta parte es donde a nuestro juicio y la Cofradía de Pescadores está de acuerdo. De momento a esperar estos días, para ver si por fin se llega a un acuerdo y se aclara de una vez este proyecto que tanto afecta a la clase pescadora de la ciudad. Y este punto muerto en que se encuentra se resuelve de una vez en bien de todos.

En realidad, aún no se ha pronunciado ni la Corporación Metropolitana de Barcelona ni la Generalitat, y son ambos organismos los que, en definitiva, efectuarán de árbitros en este problema.

RUIZ

ESCOLES MOGLI
A PARTIR DELS 2 ANYS
Telèfons 204-95-64 i 204-96-15

La Comisión de Ayuntamientos emplaza al Instituto Nacional de la Salud

La Vall d'Aran: Ultimátum para solucionar el problema sanitario

Viella. — La gravísima situación sanitaria en toda la comarca ha llegado a límites insospechados, hasta el extremo que los ayuntamientos de la comarca han puesto como fecha límite el próximo sábado para que el Instituto Nacional de la Salud, por medio de su delegado en Lleida, dé una respuesta concreta a la propuesta presentada por la comisión encargada de solucionar este problema.

«Desde la constitución de los nuevos Ayuntamientos democráticos la primera tarea que se propusieron todos los de la Vall d'Aran fue la de hallar una solución a los conflictos que continuamente surgen, y tras muchas gestiones se ha llegado a la fecha límite propuesta por el propio Delegado en Lleida para que a partir del próximo día 10 si no se ha dado una solución satisfactoria los Ayuntamientos emprendan las reivindicaciones pertinentes», —así nos lo han manifestado portavoces de dicha comisión.

La Vall d'Aran con un censo aproximado de 3.000 cartillas de la Seguridad Social y con 9.000 beneficiarios, para cualquier necesidad de visitas de especialistas o intervenciones han de acudir a Lleida capital o bien al vecino país de Francia si desean hacerlo pagándolo particularmente, puesto que en la comarca sólo son atendidos por cuatro médicos de medicina geseral que sólo se limitan a extender recetas, no existiendo ningún ambulatorio habiendo de realizar las visitas en la Alianza existente en Viella o en los despachos particulares de los otros tres facultativos.

Por otra parte el actual Hospital Comarcal de San Antonio ubicado en Viella es propiedad del Estado y que fue cedido a los Ayuntamientos y éstos lo confiaron a la Clínica la Alianza, mediante un contrato que este año fue denunciado a la espera de los acontecimientos.

La propuesta presentada por los Ayuntamientos al I.N.S. es la de gestionar con urgencia el convenio entre la S.S. y la Clínica la Alianza para que puedan ser atendidos adecuadamente y mejorados los servicios que actualmente se prestan ya que al estar todo supeditado a una permanente provisionalidad han quedado ya desfasados, con la instalación de un laboratorio de Análisis, Rayos X y Y para el futuro gestionar otro convenio con la S.S. francesa para que los habitantes de la Vall puedan ser atendidos en los casos de urgencia puesto que si algún paciente ha de ser atendido debe de trasladarse a Lleida y con el mal estado de las vías de comunicación y la gran distancia en la actualidad es muy costoso y a la vez pe- un sistema de visitas periódicas de especialistas más frecuente del que ahora se utiliza, y por último la ampliación del número de médicos de medicina general que en principio se ha pensado que por lo menos sea una plaza más. Todo ello a corto espacio de tiempo. ligroso.

Todo ello ha de realizarse de inmediato puesto que no puede esperarse ni siquiera a la puesta en marcha del proyectado Mapa Sanitario que la Generalitat ha presentado recientemente.

Según han manifestado miembros de la Comisión de Ayuntamientos de la Vall a «HOJA DEL LUNES», si estas propuestas presentadas al Delegado del I.N.S. no tienen respuesta antes del día 10, están dispuestos a iniciar toda clase de reivindicaciones para que la Administración Central les escuche.

Ricart FONT

Sabadell

Control de los fármacos sustitutivos por drogas

Sabadell. — Existe una coordinación evidente entre la *Conselleria de Sanitat* del Ayuntamiento y los colegios profesionales de Médicos, Farmacéuticos y ATS, en un intento claro de reducir el consumo de fármacos como sustitutos de la droga clásica. Según nuestras noticias el *«Col.legi de Metges»* está confeccionando una relación de recetas especiales que irán en talonario aparte para todos aquellos fármacos incluidos en el llamado *«listado básico»*, cuyo control será muy estricto. En cuanto a las jeringuillas, serán expedidas por los farmacéuticos en base a la estricta y pura prescripción facultativa. Otra de las normas dictadas y coordinadas por los citados estamentos, establece como medida de aplicación inmediata que al concluir un tratamiento domiciliario mediante psicofármacos, se exigirá la devolución de las dósis no consumidas a la farmacia expendedora. — *P. F.*

Bellaterra

Apertura de nuevos accesos para la Universidad Autónoma

Sabadell. — Con la reanudación de las clases en la Universidad Autónoma, una novedad: El acceso desde el «campus» a la calzada lateral de la autopista A-7 (Tercer Cinturón) a partir del puente de Cerdanyola, que va a ser de gran utilidad para estudiantes, profesores y personal que tenga que desplazarse a Sant Cugat, Barcelona, vía Tibidabo, o Baix Llobregat. El carril de penetración ya está asfaltado y a punto. Aprovechando el movimiento de tierras del ferrocarril Mollet-Papiol, en este mismo punto kilométrico 149'5 de la A-7, se construirá una salida en sentido contrario de la anterior. Con ello se evitará cruzar el paso a nivel de los FF.CC. de Catalunya junto a la estación de Bellaterra dando un largo y peligroso rodeo por la zona residencial por una carretera sinuosa que tantos accidentes ha registrado. Hasta el presente se carece de información sobre la posibilidad de otros dos carriles en sentido Ciudad Badía-Barcelona, que no serían excesivamente costosos aprovechando el talud junto al citado puente de Cerdanyola. Ello ahorraría a miles de estudiantes la «cola» cotidiana de la salida Sabadell y acceso norte por el colegio La Vall y el conflictivo cruce de los inacabados chalets del «campus». — **F. G.**

En el municipio de Sant Pere Pescador

Reserva de aves en el «Bosc d'en Carabany»

GIRONA. — Todo parece indicar que será realidad la creación de una reserva para aves subacuáticas en la zona ya tradicional en que hacían escala en sus migraciones, lo que constituirá una importante aportación a las peticiones de los ecologistas.

Tras la creación en Figueres del «Institut de la Defensa y Estudi de la Natura del Alt Empordà», esta organización ha pedido al Ayuntamiento de Sant Pere Pescador, en cuyo término municipal se halla la desembocadura del río Fluvià, poder situar una reserva de aves en el lugar conocido por «Bosc d'en Carabany».

Se halla junto a «Els Aiguamolls de l'Empordà», que fueron motivo de polémica, manifestaciones y ocupación a raíz de una serie de construcciones allí realizadas y otras proyectadas que amenazaban éste que era refugio de las aves migratorias procedentes del centro de Europa y en dirección al Africa.

Como sea que el Ayuntamiento de Sant Pere Pescador y el de Castelló d'Empuries están en estos momentos procediendo a la confección de su plan general de ordenación urbana es por lo que se les eleva la solicitud con el fin dejen en la zona de desembocadura del Fluvià espacio libre para la reserva de aves que aparte la aportación en defensa de la Naturaleza supondría a la vez una nueva atracción turística para el lugar.

Las especies que podría acoger son las llamadas «martinets blancs», espulgabous», «bernats pescaires», «martinets de nit», e incluso cigüeñas, aparte los pájaros del país como «puputs», «abellols», «oriols», «Gaig blau» y la diversidad de patos y similares.

Hace poco visitó estas marismas el profesor Herbert Axell, quien precisamente es el encargado de planificar las reservas naturales en Gran Bretaña, el cual se refirió a la posibilidad de que decenas de miles de diversos pájaros pudieran llegar y permanecer en esta reserva que se está intentando crear.

Una esperanza se abre para los ecologistas que no dudamos sabrán aprovechar las autoridades de los indicados municipios haciendo posible la realidad de esta reserva de suma necesidad, importancia e interés.

M. GIL BONANCIA

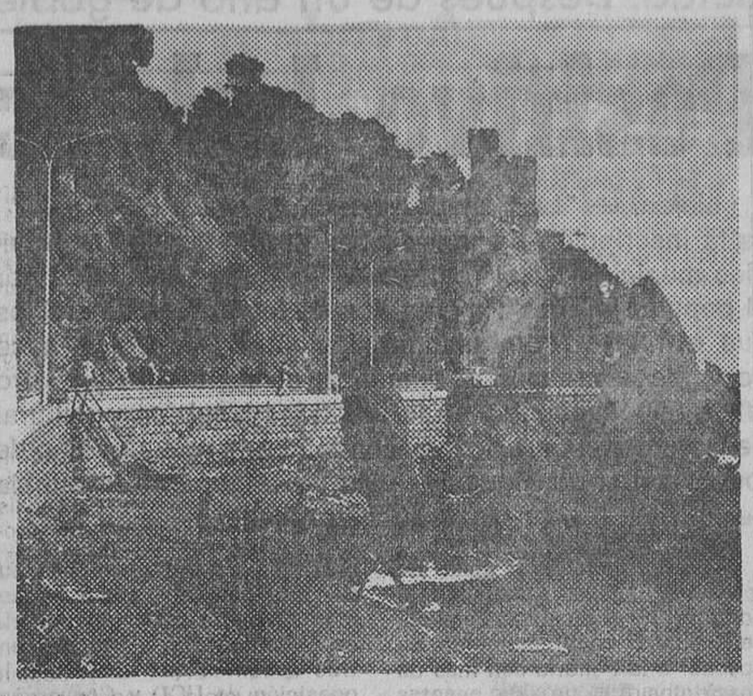

Los hoteleros de Lloret habían pedido reiteradamente la instalación del servicio de telex.

Comienzan las obras para instalar una central de «telex» en Lloret de Mar

El Ministerio de Transportes y Comunicaciones ha enviado sendas cartas al Gremio de Hoteleros de Lloret de Mar, anunciando que «se están realizando los trabajos necesarios para instalar en esta villa equipos de telegrafía armónica que permitan enlazar directamente con la Central télex de Girona». El Ministerio añade que «estos trabajos se encuentran muy avanzados y se espera que en breve plazo queden ultimados». En otra carta anuncia igualmente que «se han iniciado las medidas pertinentes a fin de hacer menos gravosa para los usuarios de télex de esa población la cuota de línea de enlace a dicho servicio». De esta manera, los actuales abonados al télex de Lloret de Mar, la mayoría de los cuales son industriales hoteleros, podrán solicitar el cambio del actual sistema de enlace con la Central Telefónica Nacional de España por enlaces de la Administración Lloret de Mar-Girona. Este cambio de enlace precisa de un nuevo circuito de CTNE entre el domicilio de los abonados y la referida Oficina Telegráfica de Lloret. Para ello deberán realizar un solo pago de 13.500 pesetas y luego pagar la correspondiente cuota mensual de alquiler del servicio.

Esta noticia ha llenado de alegría a los hoteleros lloretenses que se habían dirigido anteriormente al ministro de Transportes y a la Generalitat, solicitando la instalación de un servicio de télex adecuado a sus necesidades. En estos momentos la falta de este sistema de comunicación rápida les ponía en inferioridad respecto a otras zonas turísticas que ya hace tiempo gozan del mismo y respecto a las agencias y «tours operators» extranjeros que reclaman el servicio de télex para sus clientes. Por otra parte, la instalación de una terminal en Lloret evitará que los usuarios de estos servicios tengan que pagar cuotas altísimas de hasta 14.000 pesetas mensuales, cuando normalmente no llegan a mil en otras poblaciones. Así ocurre, por ejemplo, en Figueres, Sant Feliu de Guíxols, Girona, etc. La mejora, pues, en todos los sentidos será muy importante.

Pere MADRENYS

A.D.E.S.L.A.S.
(Agrupación de Entidades de Seguro Libre de Asistencia Sanitaria)
C.Y.E.S.E.,S.A.
(Entidad integrada)

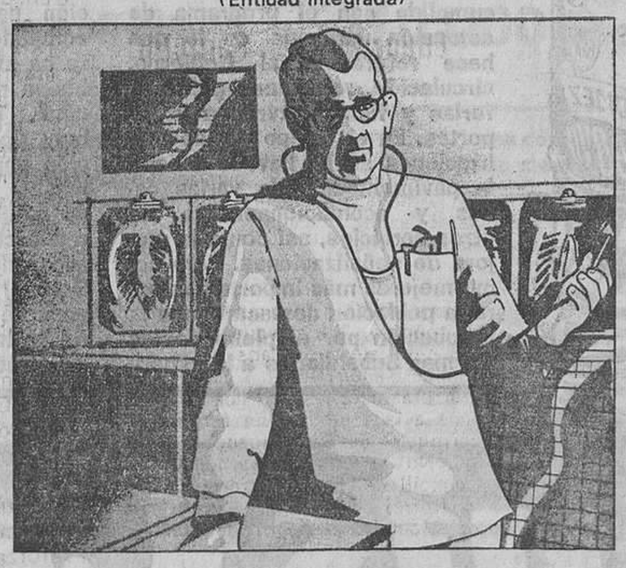

Prestan Servicios Médicos, Especialidades y Sanatorios
EN TODA ESPAÑA
cubriendo sus desplazamientos

- A. D. E. S. L. A. S. orienta y atiende en cualquier eventualidad que requiera Servicios Médicos.
- Servicio Permanente y de Urgencias las 24 horas del día, incluso festivos.
- A. D. E. S. L. A. S. tiene contratadas Pólizas Colectivas de ámbito nacional con M. U. F. A. F. E. (Mutualidad General de Funcionarios Civiles del Estado), I. S. F. A. S. (Instituto Social de las Fuerzas Armadas) y más de 200 Pólizas para el personal de Diversos Centros Oficiales, Ayuntamientos y Empresas Particulares.

C. Y. E. S. E., S. A. - Clínica y Especialidades Santa Eulalia, S.A.
Domicilio Social: Valencia, 465
BARCELONA-13
Oficinas: Avda. Príncipe de Asturias, 63-65 - Entlo. 2ª
Tels. 218 97 47 - 218 94 36
BARCELONA-12
Inscrita en el Registro del Ministerio de Hacienda por O. M. de 7 de Marzo de 1957 con el número C - 304.
Inscrita en el Registro de la Dirección General de Sanidad con el número 586.

Ministerio de Educación, Cultura y Deporte

Lleida: Después de un año de gobierno democrático

Positivo balance municipal

Lleida. — "La Paheria. Lleida. Servei d'Electricitat", es la inscripción de una de las furgonetas de los servicios municipales; el real de la "Feria" es sustituido por el popular "firetes": e aquí dos de los primeros cambios que el nuevo Ayuntamiento democrático, elegido hace doce meses, realizó al comenzar su mandato de cuatro años. El reencuentro de la identidad histórica y cultural de la ciudad se fue desarrollando con la recuperación de los nombres de algunas calles de raigambre: la rambla de Fernando o la plaza de Sant Joan.

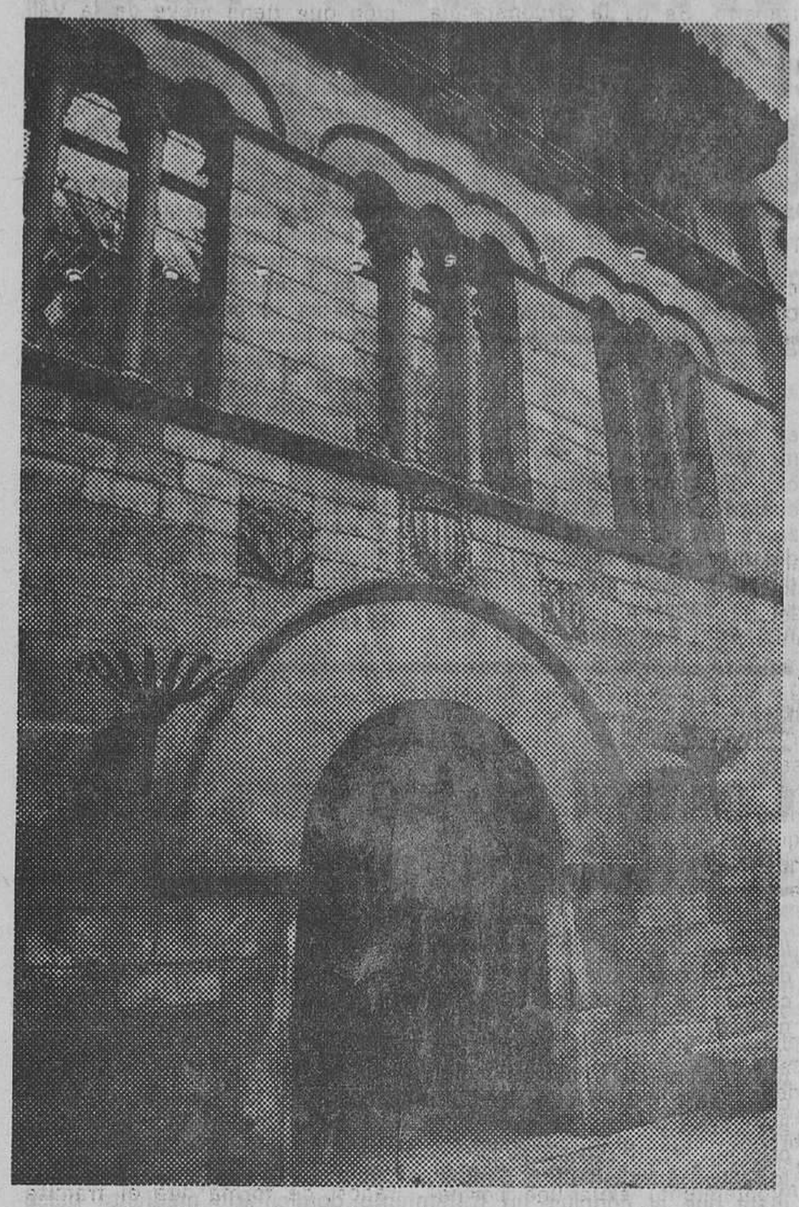

Pero no todo era agua de rosas. El nuevo Ayuntamiento por mayoría y alcalde socialista se encontró en el momento de acceder a la Peheria con más de doscientos millones de pesetas pendientes de cobro: casas, impuestos y multas. A un ritmo de 10 millones mensuales, las arcas municipales se han puesto al día y hoy gozan de una situación saneada y listas para buscar nuevos créditos a fin de financiar proyectos de la envergadura del plan general de urbanismo.

El Pacte de Progrés, funciona

Nueve consellers socialistas, ocho centristas, cinco comunistas, tres de Convergència i Unió y dos de Esquerra forman el consistorio. El gobierno municipal tiene como base el acuerdo de socialistas, comunistas, convergentes y esquerra —«Pacte de progrés»— quedando únicamente en la oposición los centristas. Sin embargo, pocos han sido los motivos de duro enfrentamiento en este primer año de vida municipal democrática y casi siempre por cuestiones puramente políticas, como la moción presentada por la minoría socialista contra la Ley de centros docentes que contó con la oposición de UCD y Convergència i Unió.

En los asuntos preferentemente técnicos, las discrepancias son mínimas. Recientementemente una propuesta del regidor en cabeza sobre el inicio de estudios de una posible municipalización de los servicios de recogida de basuras fue aceptada por unanimidad con la salvedad de UCD de que antes de tirar adelante un proyecto de este tipo se recavaran las oportunas informaciones a otros ayuntamientos.

Mejoras urbanísticas para la ciudad

Otras realizaciones han sido aprobadas por los plenos municipales durante este último año sin excesivos problemas ni grandes divergencias a la hora de las votaciones, como la ampliación de la plantilla de la Policía Municipal, mejoras de alumbrado y alcantarillado de La Bordeta, Secà de Santpere y Pardiñes o el plan de abastecimiento de aguas para toda la margen izquierda de la ciudad que se alimentará de un yacimiento subalveo junto al río Segre y que solucionará el problema crónico del agua en los Mangraners y La Bordeta y Cap Pont.

Asimismo el Ayuntamiento y en el último pleno ha aprobado la compra a la Renfe de los terrenos de la antigua estación de «El Recorrido». Se trata de una inversión de 230 millones de pesetas en suelo urbano que será destinado a zona verde, equipamientos y viviendas.

RAMON BADIA

Sant Boi: En colaboración con la Diputación

El Ayuntamiento quiere proteger las termas romanas

Sant Boi. — El Ayuntamiento de Sant Boi de Llobregat está llevando a cabo desde hace algún tiempo una serie de gestiones con la Diputación de Barcelona a fin de llegar a un acuerdo por medio del cual poder obtener la ayuda necesaria para la realización de obras de protección a las termas romanas existentes en esta localidad. La Diputación, mediante un informe realizado al efecto, ha considerado conveniente proceder a edificar sobre las termas romanas a fin de protegerlas de su continuo deterioro.

La idea, que por parte del Ayuntamiento se persigue en llevar a cabo a medio plazo, es la de construir sobre las termas romanas un centro polivalente para poder albergar en el mismo un Museo y una biblioteca. Cabe decir que, en cierto modo, esta idea no es nueva, ya que de ello se había hablado hace algunos años en el Ayuntamiento de Sant Boi, donde incluso fue creado un Patronato que estaba dedicado por completo a la salvaguarda de las referidas termas.

En tanto no se determina el inicio de las obras definitivas para las que la Diputación colabore económica y técnicamente con el Ayuntamiento de Sant Boi, este invertirá con cargo al presupuesto del presente año 1980 la cantidad de 500.000 pesetas con el fin de empezar a adecuar las termas romanas, dándoles de este modo la debida protección.

Ramón PELLIN

Igualada, Odena, Santa Margarita de Montbui y Vilanova del Camí

Hacia una mancomunidad intermunicipal

IGUALADA. — En el último pleno municipal se aprobó una propuesta comunista solicitando la puesta en práctica de una política de relación con los municipios de Odena, Santa Margarita de Montbui y Vilanova del Camí. La moción con unas enmiendas de forma de Convergència i Unió fue aprobada por unanimidad y con ella se intentarán los primeros pasos de una especie de coordinación institucional del tema mancomunitario. El texto aprobado es el siguiente:

1. — Poner en práctica una política racional de relación con los municipios de Odena, Santa Margarita de Montbui y Vilanova del Camí, encaminada a conseguir una mancomunidad de municipios.

2. — A tal fin se establecerán unas reuniones periódicas de los cuatro alcaldes para estudiar los problemas comunes cara a la constitución de la comunidad.

3. — Para poder empezar a trabajar en el estudio de cada uno de los servicios a mancomunar, se creará una comisión específica para cada uno de ellos formada por los cuatro alcaldes y por los cuatro concejales responsables del área de que se trate, uno de cada uno de los ayuntamientos afectados.

— LEONARDO DEL RIO.

Els Pallars

Los principales municipios valoran el último año de gestión consistorial

Els Pallars. — Cuando se cumple un año de la elección de los ayuntamientos democráticos, los ayuntamientos más importantes de la zona del Pallars Sobirá y Jussà y la Vall d'Aran, al hacer un balance de sus gestiones, han respondido así a HOJA DEL LUNES; los alcaldes y representantes de la Pobla de Segur, Sort, Tremp y Viella:

JORDI MARTI, alcalde de la Pobla: **Durante este año se ha cumplido con el programa de actuación municipal en lo que hace referencia al Gobierno, circulación, relaciones públicas, ferias y fiestas, turismo y deportes. En el campo de las realizaciones se ha llevado a cabo la pavimentación de varias calles y acondicionamiento de otros servicios, así como la mejora de señalizaciones. Pero como mejoras más importantes para la población destacaríamos la aprobación por el pleno de las Normas Subsidiarias a la espera de aprobar definitivamente el Plan General de Ordenación. El inicio, dentro de poco, del puente sobre el río Flamisell, del que los anteriores ayuntamientos ya habían realizado las gestiones para que O. P. realizara las obras.**

ANTONI COMES, de Sort: **A pesar de las diferentes tendencias políticas existentes en el seno del Ayuntamiento, se ha logrado una gran compenetración por parte de todos los componentes del consistorio. Esto ha sido muy positivo para la buena marcha de la vida municipal. También destacaría de muy positiva la gran participación popular demostrada con la masiva asistencia en cada pleno municipal. En el aspecto de realizaciones cabe destabar el avanzado estado que se el Plan General de Urbanización. Después de múltiples gestiones por fin se han iniciado las obras de construcción de la Escuela de Piragüismo. El plan de electrificación de los pueblos de Olp, Pujal, La Bastida, Montardit de Baix y las mejoras de las líneas actuales en Sort que se llevará a término durante 1980. También durante este año van a realizarse la pavimentación de calles de Sort y el acondicionamiento de los caminos vecinales de Envyn, Pujal, Olp, etc., y por último el grave problema de las aguas residuaels de estos pueblos esperamos encontrar solución adecuada, que no se ha realizado ya por falta de recursos económicos.**

VICTOR LAFORGA, de Tremp: **Este año de acción municipal ha sido de aprendizaje y rodaje. No obstante, la considero muy positiva.**

Un portavoz del Ayuntamiento de Viella lo ha calificado de positivo, a pesar de que existan muchos y graves problemas de difícil solución. No obstante, se ha logrado una mayor participación popular. — **Ricard FONT.**

Cervera

Magistratura falla la rescisión de 90 contratos laborales de «Tres Uves»

Cervera. — La firma «Muebles Tres Uves» que viene arrastrando anormalidades en su funcionamiento desde hace casi un año, primero retrasándose en el pago de los salarios, lo que ocasionó reiteradas protestas de sus empleados, y que desde agosto del año pasado tiene solicitada y reconocida más tarde la suspensión de pagos, no ha abonado los salarios desde el pasado mes de octubre a sus 350 empleados, aparte otras remuneraciones o parte de ellas de períodos anteriores.

La suspensión de pagos, en el momento de ser presentada tenía un activo de casi 1.000 millones de pesetas y un pasivo de 300 millones, pero se cree que en la actualidad este equilibrio se ha desfasado desfavorablemente.

La empresa presentó soluciones que pasaban por la regulación de plantilla reduciéndola en unos 150 puestos de trabajo, en tanto que el comité de empresa, con mayoría de CC.OO. no aceptó nunca tal reducción por estimarla improcedente.

La Delegación Provincial de Trabajo ha mantenido un plan de reducción de jornada que duró desde el 15 de diciembre hasta el 15 de marzo abonando con cargo al paro tres días de sueldo a la semana; pero esta fórmula ha quedado en suspenso desde la indicada fecha última, de suerte que la plantilla que si bien acude al trabajo no realiza ninguna actividad ni percibe tampoco ningún emolumento. Algunas familias acusan la necesidad de dinero.

En tanto el comité de empresa sigue haciendo gestiones, especialmente la fracción de CC.OO. de la cual se separó UGT que aboga por soluciones más conciliadoras, dos bloques de trabajadores independientes solicitaron rescisión de sus contratos laborales por incumplimiento de la empresa. Magistratura del Trabajo, por su parte, acaba de aprobar uno que afecta a 90 trabajadores y se espera que de un momento a otro se apruebe el siguiente que afectará a otros 40. En el fallo se acepta la demanda de los trabajadores y se fijan indemnizaciones a abonar por la empresa que van desde un caso de algo más de dos millones de pesetas, pasando por varios de unas 750.000 pesetas a otros inferiores. Como la empresa está en suspensión de pagos y la junta de acreedores, que debía haberse celebrado ya fue aplazada por cuatro meses hasta junio, se ignora cómo podrá llevarse a término el fallo de Magistratura, aunque lo más probable es que el Fondo de Protección al Trabajo abone parte de las indemnizaciones fijadas, y lo seguro es que a partir de primeros de abril los 90 trabajadores afectados comiencen a percibir el correspondiente subsidio de paro.

Entretanto, el comité de empresa sigue gestionando para obtener la finalidad pretendida desde el primer momento, de que la empresa puede seguir adelante como si nada hubiera pasado.

Leonardo SANTACANA

Anis Castellana
EL ANIS DE ESPAÑA

¡ANIS CASTELLANA REGALA VIAJES FIN DE SEMANA A CANARIAS! Atención a Carrusel Deportivo (domingos tarde), en la Cadena SER. Envíe sus etiquetas **SERIES AQ** en adelante, a **RADIO MADRID,** Apartado 222, **MADRID,** con su nombre, dirección y teléfono, indicando en el sobre: Para el Concurso de **ANIS CASTELLANA.**

En el último sorteo efectuado ante el notario de Madrid don Luis Sanz Suárez, para determinar los ganadores hasta la fecha en nuestro **CONCURSO,** han sido premiados con un viaje fin de semana a **CANARIAS, PARA DOS PERSONAS, don José Alvarez,** de Granada; **don Francisco Díez, Bar Casa Paco,** de Béjar (Salamanca); **don Gerardo Doblas,** de Alpicat (Lérida), y **don Dámaso González,** de Villagarcía de Arosa (Pontevedra), los cuales se incorporan en el disfrute de los premios de nuestro **CONCURSO** a los anteriores agraciados: **don Joaquín Sacristán; doña Blanca Bravo; don José Miguel González; don Serafín Osorio; doña Carmen Cabaleiro; don Antonio Fernández Granado, Bar los Manueles; doña Angeles Díaz; don Afrodisio Asenjo; doña Dolores Izquierdo; doña María Mulero, Bar El Reloj; don Enrique Sánchez; doña María de los Angeles Monsalve, Bar Tenerife; don Antonio Sobrino; don Juan García del Castillo y don Raimundo Poo.**

Ministerio de Educación, Cultura y Deporte

La operación regreso, en la frontera andorrana, prevé varias horas de atasco

La avalancha turística en el Alt Pirineu ha obligado a muchos a dormir en sus coches

Sort. — Con unas temperaturas veraniegas, la Semana Santa ha servido para que miles de turistas invadieran no sólo hoteles, residencias y casas particulares, sino que los campings existentes en la zona del Alt Pirineu.

Las temperaturas han llegado a alcanzar los treinta y cinco grados, a pesar de que a finales de semana bajaran algo, como ayer.

Ello ha motivado que de las estaciones invernales desapareciera la poca nieve caída este invierno hasta el extremo de que el Puerto de la Bonaigua permanece abierto al tránsito. Se da la circunstancia que hace más de 75 años de que este puerto desde primeros de diciembre hasta mediados de junio permanecía cerrado por la gran cantidad de nieve ya que se trata de una carretera estrecha y con unas circunstancias especiales.

Quizá ello beneficia a los turistas que se han desplazado a esta comarca puesto que han podido ir hasta la única estación que tiene nieve de la Vall d'Aran en Baqueira Beret. Por otra parte también contribuye a que los ríos se pueblen de pescadores venidos de Francia para practicar este deporte preferido.

En el resto de las otras comarcas pirenáicas la avalancha ha sido tal que muchas familias han debido de dormir en sus propios vehículos o bien volverse hacia su punto de origen ya que ha sido imposible permanecer por estas comarcas. Por fortuna el buen tiempo ha permitido abrir campings

El paso fronterizo de Farga de Moles y la Aduana, como ya preveíamos la pasada semana ha sido impotente para atender con la rapidez que hubiera deseado a los miles de turistas que han circulado en ambas direcciones por estos dos pasos, las horas de espera han sido de hasta 6 y siete y las colas han alcanzado los 20 kilómetros.

Ni que decir tiene que, si durante los días de acceso a las jornadas de descanso en Andorra las colas han sido una pesadilla, las previsiones para la gran operación retorno de esta tarde hacen palidecer hasta a los más optimistas. Quizá sea el momento de recordar lo que decía a «LA HOJA DEL LUNES» uno de los responsables de la Aduana de La Seu, cuando le entrevistábamos antes de la Semana Santa. Se recomendaba a los conductores, en aquella entrevista que llegaran a la Aduana con los impresos ya preparados, de forma que el trámite aduanero fuera lo más fluido posible.

Ricard FONT

Los hoteles retrasan sus fechas de apertura

Costa Dorada: Se prevé un bajón en el turismo

Tarragona. — Aunque sea todavía un poco prematuro para enjuiciar la próxima temporada turística, las vacaciones de Semana Santa dan siempre una tónica más o menos realista de lo que puede esperarse en este terreno para los meses venideros. Las localidades turísticas de la costa tarraconense no se han visto estos días excesivamente concurridas, aunque ha comenzado como en años anteriores a notarse la presencia de grupos extranjeros que han abierto ya el calendario.

En general, según fuentes directas del ramo de Hostelería, se está notando más bien una estabilización a la baja debido a que los precios no son ya tan baratos y el turista extranjero tiene otros destinos que se le van haciendo más atrayentes. Resumiendo en unos puntos generales podemos decir que, según las mismas fuentes, las reservas de plazas son este año más bajas en general que el año pasado; que ha bajado también la afluencia de alemanes e ingleses y que queda aún la incógnita de los franceses, que por otra parte tampoco se prevé que se decidan por nuestras costas masivamente como años atrás.

Como datos feacientes de esta baja podemos señalar el dato de que en años anteriores todos los hoteles abrían cuando más tarde el 10 de mayo y este año muchos de ellos no prevén plena capacidad ni siquiera a mitad de junio. El dato más concreto facilitado por las fuentes de Hostelería ha sido que el pasado 31 de marzo se notaba ya casi un 40 por 100 de baja en las reservas. Concretamente, en Salou, el único hotel de cuatro estrellas que existía hasta ahora no abrirá este año y al parecer se convertirá en un bloque de apartamentos.

Promoción

Poca ha sido la incidencia de la promoción tantas veces aireada por organismos oficiales y por el sindicato de Iniciativa y Turismo. Por cierto que sobre este tema es necesario hacer un aviso a los comerciantes para que como en otros años no les sorprenda la postura del citado sindicato, intentando cobrar recibos sin advertir claramente que se trata de una contribución voluntaria. El ambiente en general de estos comerciantes no es desgraciadamente muy favorable al sindicato de Iniciativas y Turismo, puesto que se ha demostrado su inoperancia hasta el extremo que incluso no se ha realizado una anunciada asamblea general en la que al parecer había que presentar el estado de cuentas.

Antonio TORREBADELLA

Avería en la planta de Abrera

Semana de sequía en Sabadell

SABADELL. — Durante Semana Santa, varios miles de sabadellenses que no han salido de excursión, han sufrido las consecuencias de una falta de agua potable que ha recordado *«viejos tiempos»* que se creían superados. Además del *«corte»* motivado por el agua del río Ter, que afectó a barrios barceloneses y otras poblaciones, la alternativa de aumentar los caudales desde la novísima planta de Abrera (río Llobregat), acabó en una impresionante avería, con inundación de las salas de motores y como es natural reduciéndose y en algunos momentos anulándose, la elevación de agua hasta Sabadell. Jueves Santo, Viernes Santos, la sequía era notable en populosos barrios, tales como La Creu de Barberà, Espronceda, Campoamor, Creu Alta... Y menos intensa en el casco viejo, sectores de Ca n'Oriac y Els Merinals, lugares de donde hemos recibido informaciones contradictorias. Por regla general en las plantas bajas el problema era menos acuciante; no así a partir de las terceras plantas de los bloques de viviendas donde la presión era mínima. La vieja tradición sabadellense, de cuando la escasez de agua era el pan de cada día, de instalar grandes depósitos en las azoteas, incluso en los pisos *«más modernos»*, alivió la insuficiencia de presión.

La Compañía de Aguas de Sabadell, que a lo largo de su historia ha tenido escasos manantiales propios y se ha dedicado a actuar como mayorista de Aguas de Barcelona, participó en el Consorcio de Aguas del río Llobregat, en compañía del propio Ayuntamiento local, y los de Terrassa, Martorell y de una veintena de pueblos y ciudades del Vallés y Baix Llobregat, inclusive, claro está, el paquete mayoritario de la empresa barcelonesa. El agua del Llobregat, directa por una conducción de 1.250 mm. de diámetro, puede abastecer 9.000 metros cúbicos diarios y paulatinamente dejará de ser *«alternativa a las aguas del Ter»* para convertirse en suministro mayoritario. Pero el gran esfuerzo municipal que significó en su día (años 1974-1976) apotar 75 millones de pesetas (otros tantos Terrassa), se ha visto negativamente compensado cuando la ciudad ha requerido un *«caudal de socorro»* que ha generalizado una grave avería. Como suele ser habitual desde tiempo inmemorial, la Compañía de Aguas de Sabadell se ha limitado a distribuir unas discretas notas similares a las del problema barcelonés, sin explicar el alcance de lo que sucede en la planta transformadora de Abrera, que con la presa de La Baells en la cabecera del Llobregat, regula el aprovechamiento del río. Cabe esperar que el Ayuntamiento exija una pormenorizada explicación de este fallo

Pere FONT

Premsa comarcal

LA VOZ de la costa dorada
SEMANARIO GRAFICO DE ACTUALIDAD
27 MARZO 1.980 AÑO VIII NUM. 347 30 PESETAS

Sanciones del Gobierno Civil

Como consecuencia de la acción emprendida conjuntamente por el Gobierno y los Ayuntamientos de las comarcas del Alt i Baix Camp, Conca de Barberà y Tarragonés para establecer un control de las extracciones de agua con fines no agrícolas o de consumo humano, y de resultas de los oportunos controles establecidos por la Guardia Civil, en cumplimiento de lo establecido por la circular gubernativa del pasado 22 de febrero, el Gobierno Civil de la provincia ha dispuesto se incoen cinco expedientes sancionadores a otros tantos titulares de pozos ubicados en las localidades de Reus, Vilaseca y El Vendrell. Asimismo el Gobierno Civil ha dado traslado de las infracciones a los respectivos alcaldes para que, de acuerdo con lo establecido en la citada circular, procedan a abrir expedientes para la clausura de los referidos pozos. Recordemos que las sanciones previstas por la circular pueden alcanzar la cuantía de cien mil pesetas.

carreró de les bruixes
Any II n.º 20 Març, 1980 75 ptes.

De quasi tot una mica

En diferents llocs de la nostra ciutat, es fan obres d'embelliment. Sortosament és així. És aquesta una prova palesa que malgrat la crisi present, els cerverins no volem pas quedar-nos estancats, sinó tot el contrari; volem moure'ns i bellugar-nos vers l'embelliment dels nostres carrers i places.

Aquesta intenció tant plausible, desfà en part, el mite del caràcter egocentrista dels segarrencs, car una obra d'embelliment portada a terme en un edifici qualsevol, en la seva part externa, és a dir, a la que comunica amb la gent, és, sempre, es miri com es miri, com un somriure amable, com una gentilesa envers als demés.

De tota aquesta sèrie d'obres que s'han fet últimament, n'hi han on l'encert hi ha estat més present que en d'altres; de totes formes, totes les trobem bé. Costen avui massa sacrificis les obres amb general, perquè a sobre encara i vulguem carregar la crítica. Amb tot, n'hi ha hagut una que ha merescut la nostra atenció especial pel petit detall que hi hem trobat, el qual quasi ha arribat a emocionar-nos.

L'obra a la que faig menció, es va fer a la cruïlla del carrer Burgos amb el carrer Combat, abans de l'antiga forja de cal Clavetaire. Si passeu per la voravia de mà dreta segons es va a l'Avinguda de Catalunya, trobareu una casa on la façana ha sigut pintada de fa poc amb color ocre. Doncs bé, al mateix xamfrà format per aquesta casa, s'hi troben cinc pedres com a cinc fites magnífiques, que senyalen el començament d'un carrer i l'acabament d'un altre.

El mèrit d'aquestes obres d'embelliment, radica en el fet d'haver sapigut evitar que aquestes cinc pedres fossin malmeses per la pintura, com ha passat a d'altres llocs.

MANLLEU publicació
• IV Epoca • Any IV • Núm. 91 • 28 de març de 1980 • 20 pessetes •

Centenari de una Orquestra-Cobla

La Conselleria de Cultura de l'Ajuntament de la veina vila de Torelló —población de notable vida musical tostemps— acaba d'editar un opuscle dedicat al centenari de la Cobla-Orquestra Bofills. (...).

Tot aficionat de certa edat avançada sap que l'Orquestra-cobla de Torelló ha gosat d'un senyalat prestigi, guanyat a pols, i que en un determinat temps passà a primera categoria i com a tal fou premiada en un concurs de cobles celebrat a Ripoll en 1929. Quan els manlleuencs volíem tenir un conjunt instrumental brillant contractàvem els Bofills que executant concerts, balls, sardanes i música religiosa es pintaven sols. La seva ètica professional ha estat en tot moment reconeguda.

Els sardanistes feien festa grossa quan tenien els Bofills en ballades d'entre any; i les societats recreatives, llevat d'uns pocs conjunts cèlebres; es valien del de la veina vila perquè sabien que satisfaria tothora les apetències dels més exigents meòmans. Hem de recordar que quan a l'Edison l'empresa Caballeria-Ferrer posava varietats amb alguna figura de «primo cartello» —Goyita, Mercè, Serós per exemple— que exigien acompanyament a tota orquestra, feien venir els Bofills que cobrien la sempre difícil papereta amb justesa i satisfacció de tothom. Ha estat, per tant, una cobla-orquestra de merescuda fama entre nosaltres que ha pres part en memorables festeigs locals durant anys i anys de la seva ja llarga vida artística. Per tot el qual ens associem des d'aquestes columnes a l'homenatge que li tributen els seus convilatans, amb tota justícia, aprofitant una efemèrides tan rellevant i significativa com és un centenari. Remarcant que continua en plena activitat i que, actualment com a cobla, és de les que es fa escoltar com saben els nostres dansaires. I a la vegada, subratllar que en la seva formació d'ara hi figuren dos músics de casa: Antoni Asensi, tible i Albert Verdaguer, trompeta. Que per molts anys.

CASTETEL

AGRUPACION MUTUA
DEL COMERCIO Y DE LA INDUSTRIA

MONTEPIO DE PREVISION SOCIAL
Desde 1902 ofrecemos una amplia cobertura de previsiones y socorros

- ENFERMEDAD
- ALTA CIRUGIA
- CIRUGIA INFANTIL
- INVALIDEZ
- DEFUNCION
- ORFANDAD
- PREMIOS A LA ANTIGÜEDAD MUTUALISTA

Le informaremos gustosamente en nuestro edificio social o bien a su solicitud por escrito.
Granvía, 621 Teléfonos 318 18 00 - 318 40 50
Barcelona (10)

Agrupamos más de 210.000 asociados

Recordamos a los socios
que todavía no pertenecen a la totalidad de las Secciones que pueden solicitar su inscripción en las que deseen hasta la edad de 50 años no cumplidos.

Si usted todavía no es socio,
seguramente le interesará conocer con detalle los beneficios que presta la Agrupación a sus asociados.
Pueden ingresar como socios de la Entidad los hombres y mujeres cuya edad esté comprendida entre los 16 años cumplidos y los 40 años no cumplidos.

Cantidades devengadas durante el pasado mes de Marzo

Prestaciones	Pesetas
Por Enfermedad	44,7 millones
Por Alta Cirugía	24,2 millones
Por Cirugía Infantil	2,3 millones
Por Invalidez	11,- millones
Por Defunción	27,2 millones
Por Orfandad	9,7 millones

VIVIENDAS EN MARTORELL, BLANES Y FIGUERES

Esta Entidad es propietaria de los inmuebles sitos en Martorell, Avda. José Antonio, número 16; Blanes, Pje. Plá de Sabanell, "Urbanización Mas Florit" y Figueres, calle Olivos, 77 bis, cuyas viviendas serán alquiladas a los solicitantes, mediante sorteo.
Las personas que estén interesadas pueden solicitar cuanta información deseen en nuestras oficinas de Gran Vía, 621.

Ministerio de Educación, Cultura y Deporte

Mantenga su Renault en forma

Tarde o temprano, un buen mecánico acaba por resolverlo todo.

Sólo que, cuando se trata de la reparación de su coche, ese "tarde o temprano" lo paga usted.

Esa es la ventaja de disponer de: PERSONAL DE FORMACION ESPECIALIZADA Y UTILLAJE ESPECIFICO.

Nuestros mecánicos utilizan los alicates menos que los demás.

A pesar de que muchas piezas pueden desmontarse con ellos.
Y, habitualmente, no pasa nada.

Sin embargo, en nuestros talleres, pocas veces se recurre a las herramientas que sirven para todo.

Porque utilizando el instrumento específico para cada operación se gana algo. A lo mejor, sólo un segundo de tiempo. O un milímetro de precisión. Pero así, y poco a poco, es como se afinan los costos y los standards de calidad. Por eso:

En Renault los mecánicos entran así.

Teniendo en cuenta:
- Las necesidades de la empresa.
- Sus aspiraciones.
- Su nivel de formación.

E incorporándose, inmediatamente, a un curso inicial de preparación que dará paso al segundo ciclo de formación, consistente en programas de:
- Perfeccionamiento.
- Reciclaje.
- Mantenimiento.
- Preparación para una nueva orientación.
- Preparación para una promoción.

Este proceso se sigue muy de cerca; a nivel cuantitativo a través de fichas. Y, a nivel cualitativo, mediante entrevistas periódicas.

¿Y a usted que le importa todo esto?

Mucho. Porque este sistema afecta a tres sectores. Y en uno de ellos se encuentra usted.
- Proporciona a nuestros empleados una mayor capacitación profesional.
- A nosotros nos resultan mucho más rentables, en consecuencia.
- A usted le garantizan una mayor precisión y eficacia.

Porque, al final del proceso, lo saben todo de un Renault.

Ya que en este tiempo consiguen un total dominio de los procesos más rápidos y seguros y los instrumentos más precisos para montar, desmontar y reparar cualquiera de nuestros modelos.

Sería demasiado largo y aburrido para usted entrar con detalle en este tema.

Pero sí tenemos obligación de decirle algo.

Con los "procedimientos universales" que sirven para cualquier coche, no sólo puede aumentar su factura. En ocasiones, también crece su riesgo.

Este es uno de los servicios Renault que pueden ayudarle a alargar la vida y el buen estado de su coche. Y se los seguiremos contando uno a uno. A través de una serie de artículos que seguirán insertándose en estas mismas páginas.

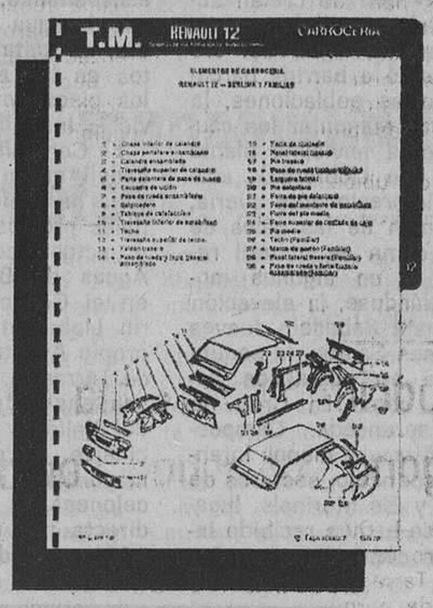

En el próximo le explicaremos como comprar un coche usado,

Aprovechando la ocasión sin correr el riesgo

Y después vendrán otros. Si se pierde alguno o le interesa conservar la serie completa, solicítela al Concesionario de su localidad o al Aptdo. de Correos 35.355 de Barcelona.

Con mucho gusto, y sin ningún coste, le enviaremos los ya publicados, así como los que sucesivamente irán apareciendo.

A usted le servirán para mantener su Renault en forma. Y a nosotros para asegurarnos de que su próximo coche también va a llamarse Renault.

RENAULT

Traiga a Renault su Renault.

Es una información de la

RED RENAULT DE CATALUÑA

170 puntos a su servicio.

Ministerio de Educación, Cultura y Deporte

De tot arreu

Polinyá: Constará de ocho aulas

Mañana comienzan las obras de construcción de un nuevo colegio nacional

Polinyà. — Mañana martes darán comienza las obras de construcción de un nuevo colegio nacional para Polinyà. Este nuevo colegio contará con ocho aulas. A tal efecto se han contratado ya a diversas personas de Polinyà y demás personal de la empresa que se adjudicó las obras. Cabe resaltar que estas seis personas se encontraban en una gravísima situación de paro forzoso. Es necesario reseñar también, que a medida que las obras de este colegio nacional vayan avanzando se contratará a más personal en paro de la población, hasta llegar a un número de quince. Estas medidas han sido meticulosamente estudiadas por el ente municipal al dar los puestos de trabajo a las personas paradas que más necesidades económicas y familiares pudieran tener planteadas.

El lugar de ubicación del citado colegio será en la parte posterior del campo de fútbol.

El nuevo centro escolar va a constar de ocho aulas y una pista deportiva, contando con la subvención o ayuda económica del Ministerio de Educación y Ciencia. La subvención aproximada que recibirá será de unos treinta millones de pesetas. La mencionada cantidad de dinero fue pedida por el actual Consistorio con vistas a solucionar mínimamente los problemas escolares, graves problemas escolares como casi todas las localidades tienen planteados.

Se espera que las obras puedan estar finalizadas para la próxima temporada, curso 1980-81. Está claro que las fechas de finalización pueden ser modificadas, dependiendo del ritmo que puedan tomar las obras de construcción del colegio nacional.

EZQUERRA

Insólita petición del teniente de alcalde de Urbanismo a Telefónica

Quiere cabinas que armonicen con el conjunto monumental arquitectónico de Tarragona

Tarragona. — Desde hace tiempo los tarraconenses están preocupadísimos por la presencia de las cabinas telefónicas que desentonan con el paisaje urbano a través de su construcción rectilinea, cubista y funcional. Así por lo menos, lo ha pensado el concejal de urbanismo Olivé que ha decidido hace unos días preocuparse del asunto, muy importante al lado de otros de menor importancia para la ciudad, que tiene pendientes. En consecuencia se ha dirigido por escrito al delegado de Telefónica solicitando que **«como Tarragona es diferente la Telefónica construya cabinas también diferentes que armonicen con el conjunto monumental histórico-artístico de la ciudad».** Importante cuestión, como puede verse digna de la atención de todo el consistorio ya que sería importante conseguir que estas cabinas estuvieran proyectadas basándose por ejemplo en las líneas romanas del arco de Bará y en la Torre de los Escipiones.

La Compañía Telefónica ha contestado al concejal Olivé rogándole que le indique dónde ha visto cabinas telefónicas distintas a las que se usan actualmente. Así está la cuestión que, ahora hablando en serio pensamos que ha sido una lucubración urbanística del teniente de alcalde. - **A. TORREBADELLA**

Cambios en el consistorio en Sabadell

Sabadell. — Con la dimisión del concejal comunista Joaquím Clusa, podrían producirse algunos cambios en el Consistorio municipal, ya que así lo anunció el alcalde hace un par de meses y la operación todavía no se ha consumado. Ocupará el lugar del responsable de Programación y Coordinación, el número 15 en la lista del PSUC, Josep Moix Devesa, sobrino del que fue alcalde durante la guerra y Ministro de Trabajo, Josep Moix, muerto en su exilio de Checoslovaquia. Cuando se acelera, o mejor dicho, recupere la actividad municipal, podría clarificarse la situación con algunos cambios. —**P. F.**

Dos muertos en accidentes de tráfico

La importante cifra de víctimas que suele producirse en estas minivacaciones de Semana Santa que hoy finalizan, se ha visto incremencon la muerte de dos jóvenes que perdieron su vida en sendos accidentes de tráfico registrados en las carreteras barcelonesas.

En el primero de ellos, ocurrido en el km. 24,900 de la carretera C-153, dentro del término municipal de Santa María de Corcó, falleció el soldado Clemente Comas Farrés, de 21 años de edad, al colisionar la motocicleta que conducía, una Ducatí matrícula B-7707-CJ contra otra motocicleta matrícula B-1411-CK. La víctima estaba disfrutando de un permiso en su pueblo natal de Santa María de Corcó.

En el otro accidente, perdió la vida, Eduardo Vives Sanfeliu, de 17 años de edad, al colisionar la motocicleta que conducía, una Vespa, matrícula B-5506-BY, contra el turismo matrícula B-9015-CW. El accidente ocurrió en el punto kilométrico 1,800 de la carertera BV-5034, en el término municipal de San Vicente de Montal.

M. DOBAÑO

Primera feria del libro en Badalona

Este año, Badalona, va a celebrar por primera vez, su Feria del Libro, en el tradicional Día del Libro, que tendrá lugar del día 19 de abril al 23, festividad de Sant Jordi, patrón de Catalunya. La feria tendrá lugar en la plaza de la Vila, así como también será ocupado el subterráneo existente en dicha plaza, que fue refugio antiáreo durante la guerra de 1936-39 —y se está trabajando en mismo para dejarlo en condiciones

F. RUIZ

Datos de la Cámara de Comercio sobre el primer trimestre de 1980

La situación económica de Tarragona calificada como normal

Tarragona. — Durante el pasado trimestre la situación económica en Tarragona puede denominarse de normal según los estudios del gabinete correspondiente de la Cámara Oficial de Comercio, Industria y Navegación. En esta normalidad hay que introducir una tendencia a la baja, aunque en el período citado se ha experimentado una ligera alza de la producción como se estimó en las previsiones anteriores, ocurriendo lo mismo con las ventas, tanto por lo que se refiere al mercado interior como a la exportación.

En la demanda se ha visto aumentada la debilidad que incide como factor e impide un mayor aumento de la producción y el período de trabajo asegurado con la actual cartera de pedidos ha disminuido también, siendo bastante elevado el número de empresas que solamente tienen asegurado el mínimo por un espacio menor a un mes.

Para los próximos meses se esperan disminuciones de producción y ventas y los precios de estas ventas experimentarán un ligero aumento, manteniéndose por otra parte la cartera de pedidos. — **A. T.**

Vallirana

V Certamen del Premio «Poeta López Picó»

VALLIRANA. — El V Certamen del Premio «Poeta López Picó» de poesía catalana, ha sido convocado por el Ayuntamiento de Vallirana y cuya adjudicación tendrá lugar el día 24 de mayo próximo. A este certamen ha concurrido un considerable número de poetas catalanes, los cuales han enviado sus obras dentro del plazo previsto y que ha finalizado esta misma semana.

La dotación de los premios es de 50.000 pesetas para el primero y 25.000 para el segundo. Con esta convocatoria ha sido creado otro premio especial de 25.000 pesetas destinadas a la mejor obra que presente un autor local, así como dos más de 5.000 pesetas cada uno para las mejores obras que sean presentadas por menores de 15 años.

Terrassa

Mañana, retorno masivo

TERRASSA. — Tema noticiable de estas jornadas lo ha venido siendo el enorme éxodo ciudadano registrado desde inicios de la semana que ahora finaliza y que ha tenido prácticamente paralizada a la ciudad. Ello ha supuesto un verdadero desahogo ciudadano, del que en parte es esperado por estas fechas para los que tal vez con mayor prudencia o por una visión más positiva y práctica de los momentos difíciles actuales han sabido aplicar el descanso en casa, de estas minivacaciones de Semana Santa. Ya tras ello y casi a partir de primera hora de hoy se iniciará de nuevo en esta ciudad la operación retorno, en la que los miles de terrassenses desplazados retornarán a su lugar de origen para reincorporarse seguidamente a sus habituales actividades del trabajo.

El pacto municipal, roto

Por otra parte y retornando a la sucedida ruptura total del pacto municipal entre socialistas y comunistas, que anunciábamos el pasado lunes iba a producirse, los socialistas se han quedado con el gobierno total de la ciudad habiendo quedado cesados y relevados de sus tenencias de alcaldía y demás cargos, los que hasta hace poco tenían los comunistas. De esta serie de cambios en los que fueron relevados y desaparecieron tres tenencias de alcaldía por parte de los comunistas, Sanidad, Obras Públicas y Vivienda y Gobernación, repartidos en otras tenencias de alcaldía, cabe ahora añadir a estos cambios el que la brigada municipal de obras que hasta ahora dependía de la tenencia de obras públicas y vivienda, ha pasado a depender totalmente re la de servicios municipales cuyo cometido estará centrado en buena parte en la elaboración y mantenimiento de zonas verdes que desde hace tiempo están totalmente abandonadas.

J. RODES

Los notarios podrán redactar documentos en catalán

Girona. — El Colegio Notarial de Barcelona, cuya jurisdicción se extiende a toda Catalunya, ha respondido afirmativamente a la pregunta presentada por el senador gerundense, Francesc Ferrer, sobre si pueden solicitarse escrituras y otros documentos en lengua catalana. La respuesta enviada por escrito dice que *«se admite la posibilidad indiscutida de redactar los documentos notariales en lengua catalana»*. Y añade: *«Queda el problema de su eficacia fuera del territorio de Catalunya, problema regulado aunque deficientemente en 1932 y no tratado ahora, pero que no ha de entorpecer dicha posibilidad»*.

Para ello, el Colegio Notarial de Barcelona se basa en el artículo 3.° del Estatut aprobado el 18 de diciembre de 1979 y en el que se afirma que «la lengua propia de Catalunya es el catalán». «Esto es más que suficiente», concluye. Por otra parte, el Colegio recuerda que *«en defecto de disposición especial, se aplicarían al caso las normas generales sobre traducción de documentos, de acuerdo con el artículo 253 del Reglamento Notarial de 2 de junio de 1944»*. Este artículo afirma que *«los Notarios podrán traducir, respondiendo de la fidelidad de la traducción los documentos no redactados en idioma castellano que deban surtir efectos en el Registro de la Propiedad y Oficinas Liquidadoras del impuesto de Derechos Reales»*.

Por último, a este respecto el Colegio Notarial de Barcelona señala que tiene en funcionamiento un servicio de traducción al catalán y del catalán al castellano y demás lenguas usuales a disposición gratuita de todos los Notarios de Catalunya. Y señala también que tiene en funcionamiento un servicio de redacció de modelos de documentos en catalán para ofrecerlos a todos los colegiados. El próximo día 15 de abril se celebrarán unas Jornadas sobre l'Estatut en el cual intervendrá precisamente el Colegio Notarial de Barcelona a través de su presidente, Josep Maria Puig Salellas, el cual planteará los problemas que presenta el uso del catalán en los juicios y documentos públicos. Pero entretanto, está claro que cualquier ciudadano de Catalunya ya puede pedir su uso en este terreno.

MADRENYS

Igualada

Mañana, actos con motivo de la festividad de «Sant Crist»

Igualada. — Mañana, martes de pascua, es día festivo en Igualada con motivo de la festividad del Sant Crist. A las 11 de la mañana en la basílica de Santa María el obispo de Vic, doctor Masnou Boixeda, presidirá una solemne misa concelebrada. A las 12 del mediodía, en el salón Rex, conferencia sobre el tema **Doctor Torras i Bages, bisbe de Vic, patriarca espiritual de Catalunya,** a cargo del doctor Angel Miralda, postulador en la causa de beatificación. En el transcurso de este acto se repartirán los premios del concurso escolar titulado **«Commemorant en torn del Sant Crist, el centenari d'Igualada ciutat»** para el que se han recibido numerosos trabajos. A las siete de la tarde comenzará la tradicional procesión pública a cuyo término se procederá a la adoración de la imagen en el templo basilical. Coincidiendo con esta fecha se presentará la publicación titulada **«L'Expos de sang present en aquels cen anys de la vida igualadina»** editada por los priores del Sant Crist. — **Leonardo DEL RIO.**

Alcarrás

Más de 23 millones, presupuesto del presente año

Alcarrás. — A más de 23 millones de pesetas asciende el presupuesto ordinario del Ayuntamiento para el presente año. Asimismo el consistorio procederá a la construcción de unas nuevas piscinas y a la redacción de unas normas subsidiarias de urbanismo, según informa en su segundo número la revista mensual local «La puput». — *R. B.*

El BURRITO FARRUCO también le da al vino toda la alegría del dinero
BOLETO VERDE
SERVIMOS LOS PEDIDOS AL DIA
TELS. 332 57 00
422 69 03

Ministerio de Educación, Cultura y Deporte

Tensión y violencia en el «Aberri Eguna»

El miércoles

Garaicoetxea será elegido presidente del Gobierno vasco

El próximo miércoles, el Parlamento vasco elegirá al presidente del Gobierno autónomo de Euskadi. A pesar de que Carlos Garaicoetxea, candidato del Partido Nacionalista Vasco (PNV), no será apoyado por ninguna otra fuerza política, a excepción de la suya, no caben dudas de que salga elegido, dada la mayoría que ostenta en el Parlamento.

De hecho, Carlos Garaicoetxea no será nombrado ni investido Presidente del Gobierno vasco el miércoles, sino tan sólo elegido, ya que, según establece el Estatuto de Autonomía, el nombramiento corresponde al Rey de España. El primer párrafo del artículo 33 del Estatuto de Gernica dice: «El presidente del Gobierno será designado de entre sus miembros por el Parlamento vasco y nombrado por el Rey.

De todas formas, se sabe que Garaicoetxea utilizará para aquel acto la misma fórmula que pronunció José Antonio Aguirre el 7 de octubre de 1936, leída ya por el propio Garaicoetxea cuando alcanzó la presidencia del segundo Consejo General Vasco.

Fuerte control policial y manifestaciones en el extrarradio

Pamplona, ciudad aislada

Bilbao. **(Corresponsal: Ricardo ABEIJON.)** — Continuos conatos de manifestación, barricadas en los barrios obreros de la capital navarra, y una minuciosa y espectacular operación policial han constituido las notas más destacadas del "Aberri - Eguna 80" que ante todo se ha caracterizado por la pluralidad y la división de sus convocatorias.

A caballo entre la constitución del Parlamento vasco y el acto de proclamación del Presidente del Gobierno vasco, la conmemoración del Día de la Patria Vasca de este año ha recordado la celebración de jornadas parecidas cuando los partidos políticos estaban en la clandestinidad. Y estos días estaban absolutamente prohibidos por la autoridad gubernativa.

Pamplona, se constituyó ayer en la capital informativa del Aberri Eguna, amaneciendo en medio de un fuerte clima de tensión y con los accesos a la capital rigurosamente controlados por dispositivos de las fuerzas de seguridad. Ya desde el sábado, desde las distintas capitales vascas se controlaban los accesos a Pamplona. Desde su origen era abortado cualquier intento de concentración y partida de autobuses contratados para el día de ayer. Sin embargo, pese a estas medidas de seguridad, los intentos de manifestación fueron continuos en Pamplona durante todo el día, y persistían a la hora de redactar esta información. A últimas horas de la mañana, grupos de personas, algunos de los cuales llegaban a los mil manifestantes, se concentraron principalmente en los barrios periféricos de la Chantrea, y San Jorge, profiriendo gritos de «Independencia» y dando vivas a ETA. La Fuerza Pública, en todos los casos, actuó inmediatamente impidiendo cualquier tipo de concentración masiva. Los enfrentamientos durante la mañana y primeras horas de la tarde fueron constantes entre la Fuerza Pública y los manifestantes, aunque registraron menos dureza que en ocasiones anteriores pero sí mayor espectacularidad.

Monzón, en los barrios

Telesforo Monzón, junto con otros parlamentarios de Herri Batasuna, participó en algún acto público desarrollado en los barrios de Chantrea y San Jorge, cuando las barricadas impedían el acceso de la Fuerza Pública a los mismos. Monzón llegó a decir en uno de estos actos que *«no habrá tregua hasta que se consiga la reunificación de Euzkadi»*. Hacia las seis de la tarde, Monzón consiguió colocar varias coronas de flores en el monumento a los Fueros aprovechando un momento en que la Fuerza Pública acudió al barrio de San Jorge para dispersar una manifestación.

Asimismo cabe también destacar la pancarta firmada por ETA militar y colocada por un comando de esta organización en la plaza de San Antonio. En uno de sus extremos podía verse un objeto que simulaba ser un artefacto explosivo. Por varios minutos esta pancarta tuvo ocupada a la policía que envió varios dispositivos especiales comprobando que se trataba de una falsa alarma. En la pancarta podía leerse: «Independencia, socialismo. Euzkadi o la muerte».

De momento, se desconocen las detenciones practicadas, aunque se estima que han sido bastantes. Cuando el senador Castells y el vicepresidente del Parlamento navarro Urbiola acudieron al Gobierno Civil para interesarse por las muchas detenciones se les expulsó del palacio gubernativo.

En total, contando las diferentes manifestaciones simultáneas que tuvieron lugar ayer en Pamplona, se puede decir que entre diez mil y quince mil personas participaron en el Aberri-Eguna convocado por HB, que como se sabe había sido prohibido por el Gobierno Civil de Navarra.

En la Diputación de San Sebastián, los manifestantes colocaron una pancarta de signo independentista (Foto Efe)

En el resto de Euskadi, paz

En contraposición a esta jornaad llena de incidentes en la capital navarra, en otras localidadse vascas, tuvieron lugar actos folklóricos, apadrinados por el PNV en los que se desarrollaron programas llenos de festividad y alegría. Numerosos balcones de todas las localidades del País Vasco lucían la ikurriña en conmemoración del Día de la Patria Vasca.

Entre las concentraciones más importantes llevadas a cabo ayer en Euskadi, aparte de la de Pamplona, merece citarse la de San Sebastián, donde varios miles de personas se concentraron en la zona del bulevar partiendo hacia el centro de la capital guipuzcoana. Durante esta manifestación varias banderas españolas fueron quemadas por los manifestantes.

También merece citarse el acto llevado a cabo por el Partido Comunista en la localidad vizcaína de Sestao, donde varios centenares de personas se manifestaron con un claro sentido reivindicativo de clase trabajadora.

En Vitoria, se llevó a cabo una encerrona de varias decenas de personas protagonizada por gente que tenía intención de acudir a la capital navarra.

En definitiva, el Aberri Eguna 80 se ha caracterizado por el fuerte dispositivo policial observado en Pamplona, los enfrentamientos y el folklorismo de un partido que a partir de la próxima semana estará al frente del Gobierno vasco.

Según la izquierda

El «Aberri Eguna», roto en pedazos

Eibar y Sestao. (EFE.) — **«Estamos en desacuerdo con Garaicoetxea y la política nacionalista que se reduce a crear tensiones entre Euskadi y el resto del Estado, a abrazarse a Suárez y declararle la guerra más adelante, para en breve, acabar fundidos en un nuevo abrazo de La Moncloa, y todo ello sin ocuparse de ninguno de los problemas internos del País Vasco.»**

Así se explicó el secretario general del PSE-PSOE, en el transcurso del acto de celebración del «Aberri Eguna» socialista, en la localidad guipuzcoana de Eibar. En él, además, Benegas hizo pública su decisión de votar en contra de la investidura de Garaicoetxea como presidente del Gobierno vasco.

Benegas, a lo largo de su intervención lamentó el «antiunitarismo» que ha presidido la convocatoria del Aberri Eguna 80, y manifestó que **«los socialistas no comparten que Herri Batasuna y posteriormente Euskadiko Ezkerra trasladaran su convocatoria a Pamplona, porque** —dijo— **esa no es la vía más propicia para conseguir el acercamiento de Navarra a Euskadi».**

«Es éste un Aberri Eguna roto en pedazos», dijo Roberto Lertxundi, secretario general del Partido Comunista en Euskadi, en un breve mitin celebrado en la plaza de Sestao, ante algo más de mil personas, en conmemoración del día de la patria vasca.

«Un Aberri Eguna —prosiguió— **que se lo han querido tomar para sí distintos partidos, con un resultado tremendamente negativo para Euskadi».**

Finalmente dijo Lertxundi que este día y Euskadi también es de los comunistas y, sobre la prohibición gubernativa de los actos de HB en Pamplona, los comunistas hacen responsables de lo que pueda ocurrir a «Suárez y la UCD».

Continuaron los ametrallamientos en Euskadi

Un marinero y un guardia civil, asesinados

Un guardia civil y un marinero resultaron muertos en la madrugada de ayer en un bar de la localidad guipuzcoana de Orío, tras ser ametrallados por tres individuos, que se dieron a la fuga inmediatamente después de realizar la acción.

Un total de trece casquillos 9 milímetros Parabellum fueron recogidos en el interior del bar «Biotza», en Orio, después del atentado cometido contra el guardia civil Francisco Pascual Andreu, de 24 años de edad y natural de Ceuta, y el pescador Florentino Lopetegui, de 23 años y natural de la propia localidad de Orio.

Ayer por la mañana fuentes de la Guardia Civil manifestaron a la agencia Efe que no estaban muy claros todavía los pormenores y circunstancias que rodearon esta acción terrorista, porque, al parecer, el guardia civil asesinado se encontraba en el bar con otro guardia civil, que momentos antes debió de ausentarse del lugar en el que se encontraba para dirigirse al servicio.

También según los primeros indicios, la muerte del marinero Florentino Lopetegui fue fortuita, y se produjo al encontrarse cerca de los citados guardias civiles.

Funeral en San Sebastián

Al mediodía de ayer domingo se celebró en el Hospital Militar de San Sebastián el funeral por el alma del guardia civil muerto en el atentado. A la ceremonia religiosa asistieron el general de la Guardia Civil con base en Logroño, el gobernador militar de Guipúzcoa y otras presentes los familiares de la víctima, por no ser posible su traslado en tan poco tiempo desde Ceuta, lugar de donde era natural.

El gobernador civil de Guipúzcoa excusó su asistencia ya que, dadas las características de la jornada de ayer en Euskadi —celebración del «Aberri Eguna»—, no le era posible abandonar su despacho.

Una vez terminado el funeral, el féretro fue introducido en un furgón mortuorio y trasladado al aeropuerto de Fuenterrabía, donde, por vía aérea, fue trasladado hasta Ceuta.

Herido grave en Eibar

También en la madrugada de ayer domingo se produjo en la localidad guipuzcoana de Eibar un atentado como consecuencia del cual resultó herida de gravedad una persona. Angel del Cid Herrero fue alcanzado por tres disparos en el pecho cuando, a las 3.15 horas de la madrugada, tomaba su vehículo. El hecho ocurrió cuando Angel del Cid abrió su automóvil y encontró dentro del mismo un individuo que le disparó, al parecer, tres veces, a bocajarro.

El herido fue trasladado inmediatamente a un centro hospitalario de Eibar, y posteriormente a Bilbao, por algunos vecinos que escucharon los disparos.

En el lugar del suceso se re-

Trece disparos abatieron ayer a un guardia civil y un marinero que se encontraba en el bar «Biotza» de Orio. (Foto Efe)

corto marca «Gecco». Fuentes policiales descartaron, en principio, la posibilidad de que el atentado tenga móviles políticos, aunque no llegaron a especificar las razones de esta afirmación.

Según un parte médico del Hospital de Basurto, el estado de Angel del Cid Herrero era ayer «de gravedad, aunque existe ligera mejoría de sus constantes vitales».

Dentro también de los últimos sucesos violentos ocurridos asalto de que fue objeto un empleado de una gasolinera de Bilbao, también en la madrugada de ayer. Miguel Urquiza fue herido de gravedad por impactos de escopeta de caza. Al parecer, los autores del hecho están relacionados con una banda de atracadores.

La Guardia Civil desmiente a ETA militar

Por otra parte, la Guardia Civil desmintió ayer que se hubiera recibido en sus cuarteles alguna llamada anunciando la colocación del artefacto que causó la muerte de un niño y heridas graves a otro, en la localidad guipuzcoana de Azcoitia.

Días pasados ETA militar se responsabilizó de la colocación del artefacto, y en su comunicado explicó que el hecho había sido anunciado previamente a la Guardia Civil, extremo que ahora es negado por funcionarios

DISFRUTE Y GANE DINERO

Criando conejos, una mini granja es un sobresueldo, una granja industrial es un buen negocio, por carta o teléfono solicite una gran información que será oro para usted. EXTRONA. Menéndez Pelayo, 27. Teléfono 228-08-13. Barcelona - 12

Ministerio de Educación, Cultura y Deporte

El miércoles, reunión del Consejo de Europa

En Lisboa se hablará del ingreso de España en la OTAN

Madrid. **(Corresponsal: Víctor PRUNEDA.)** — El Consejo de Europa, que se reunirá el miércoles en Lisboa, decidirá si se celebra o no el 22 de noviembre en Madrid la Conferencia de Cooperación y Seguridad Europea. También tratará si se boicotea o no la Olimpíada de Moscú. El Gobierno español permanece indeciso sobre los dos temas, pero las presiones norteamericanas son muy fuertes en su intento de aislar a la URSS y varios otros gobiernos europeos ya han decidido no ir este verano a Moscú y consideran improcedente celebrar la reunión de Madrid, con presencia soviética y de la Europa del Este.

¿Un ejército para la OTAN?

El representante español, Marcelino Oreja, reafirmará la decisión del Gabinete español de cumplir los plazos de ingreso en el Mercado Común, así como de entrar en la OTAN, tema este último que sigue pendiente de su aprobación por las Cortes y que ha venido siendo aplazado desde hace dos años.

A las sesiones de Lisboa asistirán los ministros de Exteriores de los países de Europa occidental y la reunión tiene también un claro significado de apoyo al primer ministro portugués, de centro-derecha, Sa Carneiro, reciente vencedor de las elecciones parlamentarias frente a los socialistas de Mario Soares.

Gibraltar, tema de negociación

Durante las sesiones del Consejo de Europa está prevista la reunión de los ministros de Exteriores de Gran Bretaña y España para tratar «amistosamente» la cuestión de Gibraltar. Lord Carrington y Oreja van a estudiar un proyecto de normalización de las relaciones entre Gibraltar y las demás poblaciones del Campo, que debería concluir con el desmantelamiento de la verja, levantada por el Gobierno de Carrero Blanco y con la normalización de las comunicaciones.

Oreja ha estado este fin de semana en San Roque a fin de presentar este plan al alcalde socialista de la ciudad fronteriza. Tras los debates de política exterior, celebrados la pasada semana en el Congreso, las opiniones de Oreja y de los dirigentes socialistas sobre el tema de Gibraltar coinciden perfectamente, y más en concreto con la idea de devolver la situación a la que había con anterioridad al cierre de la verja. Esta política coincide con la que llevó a cabo el ministro franquista de Exteriores Castiella, cuya actividad exterior fue alabada la pasada semana por Marcelino Oreja y por los socialistas del Congreso. No se descarta también que Oreja tenga otras reuniones en la cumbre de Lisboa para tratar sobre los impedimentos que están apareciendo en algunos países del Mercado Común ante el ingreso de España en las fechas previstas. España quiere que cuanto antes comienze a realizarse, poco a poco, este ingreso para culminar con la entrada de pleno derecho antes de ocho o diez años, pero la oposición de Francia e Italia está haciendo retrasar estos planes.

La OTAN, al fondo

Por último, los ministros de Exteriores europeos interrogarán probablemente al representante español sobre la actual posición de España ante el ingreso en la OTAN, organización defensivo-ofensiva de Occidente, sobre todo después de los rumores que han corrido durante los últimos meses y según los cuales Suárez podría haber propuesto a Carter, en su visita de enero, que España preferiría intensificar su política de tratados bilaterales militares con Estados Unidos y Europa occidental, antes que entrar en la OTAN, ya que esto provocaría serios problemas en el clima político español.

Oreja, al parecer, reafirmará la voluntad del presidente Suárez, en contra de todos estos rumores, de seguir adelante con el ingreso de España en la OTAN, aunque no sea posible dar todavía un plazo para su discusión en las Cortes, cosa que podría coincidir con el comienzo de las negociaciones militares con Estados Unidos, cuyo tratado de amistad y cooperación concluye el próximo mes de diciembre, a no ser que se prorrogue por un año más como ya ocurrió en el acuerdo de 1975.

Sin embargo no parece que en esta ocasión en que el tema debe ser debatido por primera vez en las Cortes de la reforma, su discusión pueda ser prorrogada cuando acabe el plazo de vigencia en diciembre de este año. Es por ello que entonces sería el momento oportuno para discutir la globalidad de las futuras alianzas militares de ingreso en la OTAN, aunque España. La oposición, PSOE y PCE, se mantienen opuestos al manifiestan menos reticencias a las negociaciones miliares con los norteamericanos.

Sánchez de León

«Rindo culto al masoquismo: soy de UCD y del At. de Madrid»

«Yo rindo culto a dos tipos de masoquismo: UCD y el Atlético de Madrid. Mis mayores cabreos los cojo a costa de estos entes sociales, porque deseo ardorosamente su triunfo», confesó el ex ministro Enrique Sánchez de León, en una entrevista que ayer publicó el diario malagueño «Sol de España». El señor Sánchez de León, presidente de CAMPSA, y presidente centrista en Badajoz afirma que en ninguno de los dos equipos, UCD y At. de Madrid, *«hay conjunto ni armonía. Faltan centrocampistas y sobran personalismos, pero hay calidad para hacer campeones. Hacemos lo más difícil y fallamos a la hora del gol»*. Estima Sánchez de León, en otro momento, que UCD es demasiado joven para que la autocrítica sea posible. *Hemos llegado arriba demasiado pronto. Hay auténticas borracheras de poder y ello constituye una propensión al exclusivismo y a prescindir del partido.»* — (Resumen EFE.)

Durante sus vacaciones en Mallorca

Suárez y Abril han preparado cambios

Madrid. **(Corresponsal: V. P.)** — Adolfo Suárez y Abril Martorell han estado estudiando durante los últimos días, de vacaciones en Baleares, dos temas fundamentales: la posible intervención del presidente del Gobierno en la TVE para explicar la marcha de la crisis económica y el tema autonómico, y una profunda reforma administrativa que supondría, de nuevo, el cambio de nombre de algunos ministerios, la supresión de otros e incluso la posible creación de alguna nueva vicepresidencia.

Esta reforma administrativa fue comenzada por Suárez ya en el primer gobierno de UCD, en julio de 1977, pero ahora tendría su culminación. Suárez está esperando ahora a que los gobiernos autonómicos vasco y catalán se constituyan totalmente para dar los últimos toques a esta nueva reforma, que podría ser o no estudiada y aprobada por el Congreso de los Diputados. La oposición parlamentaria ha venido protestando en otras ocasiones porque considera que todo cambio administrativo debe tener el visto bueno de las Cortes.

Variaciones en el Gobierno

La reforma administrativa llevaría consigo, claro está, algunos cambios en el Gobierno actual. Entre los hombres que destacan en las listas que ya circulan a decenas por Madrid figura en primer lugar, de forma destacada, el actual ministro de Trabajo, Rafael Calvo Ortega, que pasaría a desempeñar la nueva vicepresidencia económica mientras que Abril Martorell (el número dos del Gobierno sin discusión posible) pasaría a la vicepresidencia política. Son precisamente las carteras económicas las que van a resultar más afectadas por los cambios, y se habla también de sendos ministros vasco y catalán para las carteras de Hacienda y Comercio. Pero esto no pasa de ser por ahora divagaciones de los que piensan que tras las victorias del PNV y de Convergència en Catalunya, Suárez desearía contar con hombres de estas tendencias en el próximo gobierno.

Otros dos puestos que están mereciendo en estos momentos especial atención por parte del presidente del Gobierno son los de los delegados gubernamentales en Euskadi y Catalunya, una vez completada la formación de los gobiernos autonómicos. Cuando se conozcan los nombres de las personas elegidas podrán adivinarse muchas cosas de la futura relación entre el Gobierno central y los primeros Gobiernos autonómicos.

Congreso estatal

Ganó la corriente pluralista en UGT

Tras unas breves palabras que Nicolás Redondo dirigió a los congresistas después de conocer su reelección como secretario general de UGT por tres años, y de hacerse pública la composición de las comisiones de conflictos y de revisión de cuentas, el presidente de la mesa dio por clausurado en la tarde de ayer el XXXII congreso de la Unión General de Trabajadores.

El secretario general, Nicolás Redondo, señaló que **«este congreso es un episodio de la UGT que nos exige luchar por nuestra condición de militantes, nos encontramos con el reto de unas elecciones sindicales a las que hay que ir con el propósito de ganarlas para hacer de la UGT la central del movimiento obrero»**. El secretario general reelegido manifestó asimismo que habrá un movimiento socialista fuerte mientras haya una UGT fuerte y habrá una UGT fuerte mientras haya un partido socialista fuerte, un partido de izquierdas, manifestó, para que el trabajador no confunda la izquierda con la derecha.

Las dudas de Zufiaur

En una rueda de prensa celebrada con posterioridad al acto de clausura del congreso Nicolás Redondo calificó la nueva ejecutiva como un equipo «homogéneo y colegiado». A propósito de la ausencia de José María Zufiaur, reelegido secretario de relaciones sindicales, aunque sólo por el 51 por ciento de los votos, Redondo señaló que no había estado con él y que no sabía a qué obedecía su ausencia, aunque dejó ver que bien pudiera ser por el bajo porcentaje de votos obtenido.

Al parecer, y según rumores no confirmados, zufiaur había señalado momentos antes de hacerse pública la votación sobre la candidatura, que si no alcanzaba un respaldo considerable de votos no aceptaría su puesto en ésta. Como se sabe, Zufiaur encabeza la tendencia dentro del sindicato partidaria de una mayor pluralidad política dentro de UGT y no una absoluta sumisión a las estrategias del PSOE.

Nicolás Redondo, en otro momento, señaló que dar una diversidad a la organización no supone dar una concesión a su concepción socialista y de organización de clase. Hay que continuar, dijo, con nuestra labor de proselitismo Nicolás Redondo se despidió de los congresistas con las palabras **«por una Unión General de Trabajadores, sindicato de clase, sindicato socialista y por una UGT, por ello, sindicato para todos los trabajadores»**.

Ministerio de Educación, Cultura y Deporte

Panorama

Ahí vienen, montados sobre sus caballos blancos

Los medios de comunicación, incluso aquellos que hacen un mayor esfuerzo de objetividad, tienden a idealizar la imagen de los dirigentes políticos. En la pantalla y en los papeles, parecen más altos y más sabios. Hombres y mujeres enérgicos, dicen, que con autoridad e inteligencia conducen los asuntos públicos en beneficio de los ciudadanos. Circunspectos ellos, juiciosos y prudentes. En el fondo, muchos no son más que seres comunes, nada sobresalientes, medianías que con frecuencia se alzan a la cima del poder por ambición incontenible o por azar. Como en el caso de la pareja de Paul Valèry fueron, y son, muy desgraciados y tuvieron, y tienen, muchas nadas. Leónidas Breznev, por ejemplo, a quien en el Este nadie osa discutir su ortodoxia revolucionaria, aparece en la realidad como un simple «bon vivant», ambicioso y simpático, coleccionista de coches de lujo americanos y mediocre escritor de sus guerras particulares que, a su pesar y al de todos, recibe en Moscú premios oficiales de literatura. O el también comunista Nicolae Ceaucescu, celoso valedor del orden interno en Rumania, que ha designado a su esposa Elena como viceprimera ministra. Todo queda en familia. Y no hablemos de los dictadores latinoamericanos, cuyo índice de lecturas no ha pasado de una simple ojeada a una enciclopedia comprada por correspondencia y cuyo acervo cultural es igual a nada. Tres cuartos de lo mismo ocurre en Asia, Africa y, mucho más cerca, en Europa occidental, en donde también encontraríamos notables casos de mediocridad disfrazada de vocación dirigente. Conservadores de lo que hay. Artífices de la crisis política, económica y social que sufre el mundo. Responsables ilustres de las injusticias, las desigualdades y el hambre. Hijos de la tecnocracia. Ahí están, alzados en sus poltronas, montados en sus caballos blancos, sujetos y objetos de los medios de comunicación. Padres todos del tan traído y llevado desencanto.

También las elecciones norteamericanas presentan un cuadro digno de este paisaje insustancial. El presidente Carter, una imagen creada artificialmente por los expertos de la Comisión Trilateral tras el desastre de Watergate, no ha dado la talla. No la dio nunca. Hombre de mucha fe y poca decisión, honesto hasta donde lo permiten las buenas costumbres, hoy se halla en la cuerda floja, entre la guerra fría que prometió evitar y la inflación que aseguró erradicar. Obstinado hasta la médula, ganó las carreras por fatiga y abandono de los demás. Plantea la política como metafísica cotidiana, como la realización de la voluntad divina. Uno de sus biógrafos, Louis Witnitzer, cuenta que, tras su derrota para el puesto de gobernador de Georgia, en 1967, soportó tan mal el trago que pensó que su vida carecía ya de sentido. En el transcurso de un paseo por el bosque, su hermana Ruth le preguntó, si estaba dispuesto a abandonarlo todo por Cristo. Carter dijo que sí. «¿Incluso la política?» «No, la política, no.» Carter no abandonó la política y tampoco lo hará ahora, ayudado por una situación internacional que ha sabido rentabilizar hábilmente. Su gestión no ha ido más allá de la mediocridad incolora, sólo superada por su antecesor Gerald Ford; pero a falta de alternativa clara, el votante norteamericano sigue optando por su desdibujada figura.

Su oponente, Edward Kennedy, pertenece a una familia de rancio abolengo en Estados Unidos, enriquecida a partir del contrabando de alcohol. Sus hermanos murieron en plena batalla política y, no sin justificación, sobre ellos se edificó toda una mitología que él trata de perpetuar. Pero Edward no es John. Al margen del accidente de Chappaquiddick (por cierto, recordado por «Selecciones del Reader Digest» en una extraña carta enviada a este periódico), sus aventuras amorosas y sus enormes curdas se han convertido en la comidilla de Washington. José Luis de Vilallonga le recordaba el pasado jueves («El Periódico») en Saint Germain des Press. «Estaba borracho y se había calzado la cabeza con un cubo de basura.» Sus medias-gafas de intelectual inconformista no han podido borrar esa imagen.

Finalmente queda esa especie de «cow-boy», acabado de apear del caballo, que se llama Ronal Reagan, y que parece ganar con ventaja a George Bush, la alternativa republicana de la Trilateral. La mejor definición de ese cruzado ultraconservador la dio John Wayne: «Podría descabalgar de una yegua de doscientas maneras diferentes».

Tres personajes en busca de autor. Tres caballeros adocenados. Ahí vienen montados en sus caballos blancos. Y lo peor es que quieren salvarnos no sabemos de qué.

Santiago RAMENTOL

La situación cada vez es más difícil

La Habana: Diez heridos en la sede de la embajada del Perú

La Habana, 6. (EFE.) — La situación se ha tornado cada vez más difícil en el interior de la Embajada del Perú en la capital de Cuba, donde más de 7.000 personas esperan la decisión de las autoridades de Lima para abandonar el país. A lo largo de la mañana las medidas higiénicas adoptadas desde anoche se han vuelto más difíciles de cumplir, mientras que se han producido varios casos de ataques epilépticos y tres jóvenes mujeres tienen síntomas de aborto.

Los pocos médicos que atienden a los refugiados han manifestado a la agencia EFE su temor por los problemas de desnutrición, que pueden complicarse gravemente en los niños menores de diez años, que suman ya varios cientos.

Los cuatrocientos litros de leche enviados por las autoridades cubanas desde los almacenes de la empresa de servicios al cuerpo diplomático (CUBALSE), han resultado insuficientes y no lograron llegar a todos los niños.

Por ello, la grave perspectiva se cierne sobre los refugiados cuarenta y ocho horas después de que comenzaran a llegar a los jardines de la Embajada, una vez retirados los puestos de la Policía cubana.

Parte de las habitaciones de la residencia del Embajador han sido habilitadas para dar cobijo a las madres con niños pequeños.

Desesperadamente se está tratando de buscar una solución a todas estas circunstancias, y si bien algunos refugiados aprovecharon la noche para regresar a sus casas, lo cierto es que la mayor parte de los que se encuentran en la Embajada peruana afirman que solamente saldrán de ella hacia el extranjero.

A media mañana de hoy se acercó a la sede diplomática el hasta ahora embajador de Méjico en esta capital, Ernesto Madero, quien parlamentó con los funcionarios peruanos, sin aproximarse a la Embajada.

Por su parte, las autoridades cubanas han dado todo tipo de facilidades para mejorar las condiciones, aportando un lote de medicinas, con el fin de que sean atendidas las necesidades más urgentes.

Miembros del Ministerio del Interior de Cuba anunciaron a mediodía que altos representantes de ese departamento tratan de parlamentar y negociar con los refugiados a media tarde de hoy, con el fin de buscar una salida a la situación.

No queda ni un centímetro cuadrado del jardín de la Embajada donde haya sitio para sentarse una persona y ha sido necesario habilitar la parte delantera de la Embajada para las mujeres con niños.

Diez heridos

Unos incidentes, que ocasionaron diez heridos, uno de ellos por herida de bala, se produjeron hacia la una y media de la madrugada (05,30 GMT), cuando un numeroso grupo de personas que se encontraban en el exterior increparon a los refugiados y comenzaron a lanzarles piedras.

En medio de los gritos y discusiones se escuchó un disparo y un hombre, Juan Lucio Fernández, apareció con un pie herido por un disparo, que —dijo— le habían hecho desde fuera de la valla.

Pasada la confusión de los primeros momentos, fuerzas de la Policía Nacional Revolucionaria despejaron la zona de los cientos de curiosos que durante el día habían merodeado la Embajada.

Los heridos, atendidos

El viceministro primero del Interior, general Abrahnter, negoció con los refugiados la asistencia sanitaria de los heridos, así como el suministro de cuatrocientos litros de leche para alimentar a los niños.

La negociación se realizó por mediación de este periodista, así como de los corresponsales de Francia y Méjico, quienes reunimos a los heridos, que habían sido curados de urgencia por algunos médicos que se encuentran refugiados.

En tres ambulancias que llegaron hasta la puerta del recinto diplomático, los tres corresponsales acompañamos a los heridos hasta un policlínico, donde se les atendió.

Siete de ellos se reintegraron más tarde a la Embajada de la misma forma que se habían marchado, mientras que los tres restantes fueron acompañados por el periodista francés a ser atendidos quirúrgicamente en el «Hospital Nacional».

Escalada militar en el Sahara

París, 6. (Efe.) — Por primera vez desde la Segunda Guerra Mundial una batalla de carros de combate se produce en Africa del Norte, aseguran hoy aquí medios informativos, al constatar que la guerra de guerrillas ya ha sido superada en el Sahara occidental.

La etapa de las guerrillas y de las emboscadas ha dejado el paso a una guerra clásica convencional entre el ejército marroquí y las tropas del Frente Polisario.

Hasta noviembre del pasado año, las fuerzas armadas de Hasan II eran las únicas que disponían de tanques, y los saharauis se defendían como podían con sus «Land Rovers» y camiones.

En los combates de Seguí El Hamra, en Sahara occidental, hicieron su primera aparición los nuevos refuerzos del Frente Polisario, cuyos efectivos se evalúan en cerca de quince mil hombres.

Los polisarios disponen ahora de jeeps, camiones blindados, carros ligeros, armas anticarros modernas y rampas de lanzamiento de misiles suelo-aire «SAM 7», y sus tropas están equipadas con material militar soviético procedente de Argelia y Libia, o con material incautado a los propios marroquíes.

El Frente Polisario, afirma aquí una revista especializada en problemática africana, se ha instalado en el interior de las fronteras marroquíes de antes de 1975, cerca de Argelia y no lejos de Tinduf.

Es precisamente en esta región donde Marruecos perdió la batalla de Tighzert, cuando el pasado 27 de febrero el ejército marroquí lanzó una operación destinada a aniquilar la tropa saharauis.

Al oeste de Tinduf, en donde se halla la infraestructura política de la República Arabe Saharaui Democrática, tuvo lugar esta batalla en la que por vez primera se enfrentaron dos columnas motorizadas y blindadas.

El balance según el Frente Polisario fue de 1.357 soldados marroquíes, 27 tanques y 116 vehículos fuera de combate.

Mientras por parte marroquí se observa el más absoluto silencio, fuentes dignas de crédito afirman que las pérdidas fueron más o menos las mismas en ambos campos.

La guerra del Sahara, se ha transformado en un conflicto bélico clásico, en el que dos ejércitos se disputan el terreno, afirman los especialistas, poniendo de relieve que las próximas batallas decisivas tendrán lugar en el triángulo estratégico de Tinduf - Tan-Tan - Assa.

Carter y Reagan, paso adelante en Luisiana

Washington, 6. (EFE.) — Jimmy Carter y Ronald Reagan han dado un nuevo paso adelante en su carrera hacia las nominaciones demócrata y republicana para las elecciones a presidente, al imponerse de forma rotunda a sus rivales en el estado sureño de Luisiana.

Carter obtuvo un 55 por ciento de los votos demócratas, frente a un 22 por ciento del senador Edward Kennedy, y un 5 por ciento del gobernador de California, Jerry Brown, retirado ya de la campaña.

La victoria de Carter sobre Kennedy es la tercera consecutiva en menos de una semana —el martes se impuso en Kansas y Wisconsin—, y deja muy maltrechas las esperanzas de los seguidores de Kennedy.

Por su parte, Ronald Reagan derrotó a George Bush por 74 a 19 por ciento, mientras que John Anderson ni siquiera figuró en las papeletas electorales.

Carter logró 197.133 votos, Kennedy 79.391, Reagan 30.972 y Bush 8.024.

El actual presidente obtuvo 39 delegados, Kennedy 12, y Ronald Reagan se llevó 29 de los 31 republicanos en juego, quedando los dos restantes sin comprometer.

SERVITECNIA

Un televisor que nunca falla por 2.000 pesetas al año.

¿Qué le cobraron por la última reparación de su televisor? ¿Lo recuerda? Mucho más, estamos seguros, de lo que cuesta un abono SERVITECNIA para todo el año.

Nuestro abono incluye todos los gastos: desplazamientos, mano de obra, materiales, etc.: 2.000 pesetas al año. Ni una peseta más.

SERVITECNIA
LOS TELERÁPIDOS
Gran Vía, 727, 5.º 3.ª
Teléfono 246 11 63 Barcelona-13

Si desea ampliar información, llámenos por teléfono o envíenos este cupón.

SERVITECNIA Gran Vía, 727, 5.º 3.ª Teléfono 246 11 63 Barcelona-13

Nombre .....
Dirección .....
Población ..... D.P. .....
Provincia ..... Tel. .....

AGRUPACION MUTUA DEL COMERCIO Y DE LA INDUSTRIA

MONTEPIO DE PREVISION SOCIAL

Gran Vía, 621 - Teléfono 318 18 00 Barcelona-10

DE INTERES PARA LOS SOCIOS

Esta Entidad recuerda a todos sus asociados que sobrepasen la edad de 50 años y que no figuren inscritos en todas las Secciones existentes, o que no pertenezcan al Grupo para Alta Cirugía, o no estén adheridos a la totalidad de las Secciones de que consta el mismo, que el período de jubileo que quedó abierto el pasado día 1 de febrero, finalizará el día 30 del corriente mes, a las 14 horas.

Todas las solicitudes recibidas después del citado día 30 de Abril, no podrán ser aceptadas ni tenidas en cuenta.

Pueden tramitarse las solicitudes en nuestro Edificio Social, Gran Vía, 621 (Esquina Pau Claris) Barcelona-10, todos los días laborables, de 8 a 14 horas.

Ministerio de Educación, Cultura y Deporte

Estuvo sometido a una fuerte tensión emocional

Declaraciones del rehén español puesto en libertad en Bogotá

Bogotá, 6. (EFE.) — Manuel Lozano Fernández, el rehén español en poder del M-19 en la Embajada dominicana, liberado el pasado Viernes Santo, manifestó haberse sentido muy solo en sus 38 días de cautiverio y sometido a una tensión emocional muy fuerte.

Lozano abandona la Embajada dominicana de Bogotá en compañía del embajador nicaragüense Barquero Montiel. (Foto UPI-EFE)

Lozano, de 36 años, natural de la ciudad española de Málaga y residente en Colombia desde 1962, se encontraba en la sede diplomática dominicana el pasado 27 de febrero, acompañado de su esposa Magda, colombiana, junto con otras 55 personas —entre ellas quince embajadores— cuando un comando del M-19 asaltó la embajada y les tomó como rehenes para canjearles por 311 presos políticos.

En declaraciones a la agencia EFE al día siguiente de su liberación, Lozano, quien junto con su padre se dedica al negocio de licores y comestibles que surte a las embajadas, indicó que su libertad, junto con la del ex embajador nicaragüense Barquero Montiel, le fue comunicada por los guerrilleros a las seis de la mañana del pasado Viernes Santo.

A las tres de la tarde del mismo día salió de la embajada tras haber permanecido allí 38 días como rehén. Después de ser sometido a reconocimiento médico en un hospital militar, llegó a su casa, entrada ya la noche.

Mostrándose reacio a efectuar declaraciones, Lozano, muy nervioso y sumamente delgado, dijo a EFE que, pese a la tensión nerviosa y al cautiverio, no había sufrido molestias en su crónica enfermedad estomacal.

Fue precisamente ese padecimiento lo que indujo a que su padre, José Lozano, de 70 años, a ofrecerse en canje por su hijo hace tres semanas, lo que fue rechazado por las autoridades colombianas.

Los cuatro primeros días de cautiverio los pasó junto con su esposa, hasta que ésta y el resto de las mujeres fueron liberadas.

«Desde entonces —dice el recién liberado— casi diariamente conversaba con ella y siempre pensé que sería puesto en libertad, pues el principal objetivo de los guerrilleros eran los embajadores.»

Respecto a los embajadores, once todavía en calidad de rehenes, Lozano señala a los de Venezuela, Méjico, Estados Unidos y al nuncio del Papa como los más activos y humanitarios.

No opina precisamente igual del embajador de Uruguay, Fernando Gómez Fyns, quien a mediados de marzo huyó saltando en la noche por una ventana.

«Era un hombre muy reservado e intranquilo —afirma Lozano— y su huida no sentó muy bien entre los demás rehenes, porque temimos represalias por parte del M-19. Al parecer, los embajadores habían llegado a un acuerdo de no huir ninguno de ellos.»

Frustrada una huelga de hambre

Por otra parte, un conato de rebeldía de los embajadores rehenes en la ocupada sede diplomática fue frustrado por el «Comandante Uno» cuando éste, con voz enérgica, comunicó hace días a los cautivos que «si alguien hace una huelga de hambre lo fusilo».

Inmediatamente, aquel día, embajadores y demás rehenes del comando terrorista «M-19» que mantiene ocupada la sede diplomática, «nos sentamos a la mesa para comer», dijo a la prensa local e internacional el liberado sobrino del presidente dominicano, Antonio Guzmán, el ingeniero residente en Colombia Mario Guzmán Cabrales.

Guzmán Cabrales, liberado el pasado Jueves Santo, cumplió dos propósitos que cumplió desde el día mismo de la toma de la embajada, el 27 de febrero: volver a la iglesia y arrancar la bandera de su país, colocada debajo de la del «M-19».

Según el liberado dominicano, un día uno de los embajadores, en nombre del resto de cautivos, comunicó a los guerrilleros que iban a hacer una huelga de hambre.

«El conato de rebeldía terminó minutos más tarde cuando el «Comandante Uno» se dirigió a todos para advertirles en tono enérgico que «el primero que haga huelga lo fusilo», afirmó Guzmán.

Recuerda entonces que «todos nos quedamos tranquilos y pocos minutos después almorzamos en silencio».

En torno a los rehenes norteamericanos

Mediación de monseñor Capucci con los estudiantes islámicos

Teherán, 6. (EFE - Reuter.) — Monseñor Hilarión Capucci, el antiguo arzobispo católico de Jerusalén, conversó hoy más de una hora con los estudiantes islámicos que retienen a cincuenta norteamericanos en la Embajada estadounidense de Teherán, en un intento más de conseguir el traslado de los rehenes a la custodia del Gobierno iraní.

Monseñor Capucci presentó a los militantes islámicos una propuesta cuyo contenido no ha sido dado a conocer pero que, se espera, contribuya a persuadir a los estudiantes a acceder a la transferencia de los rehenes, informaron fuentes solventes de esta capital.

Capucci es uno de los cinco mediadores extranjeros que formaron una comisión informal al objeto de buscar una solución al problema de los rehenes antes de que la Administración Carter decida nuevas sanciones contra Irán, añadieron estas mismas fuentes.

El ex arzobispo de Jerusalén abandonó la Embajada norteamericana ocupada montado en un automóvil sin detenerse a informar a los periodistas. Tampoco los estudiantes revelaron los pormenores de su conversación con él.

El Ministerio de Asuntos Exteriores iraní manifestó hoy no tener conocimiento alguno de la nueva comisión negociadora.

Según las fuentes informadas de Teherán, la comisión de la que forma parte monseñor Capucci intentará presionar al Consejo Revolucionario para que trate el tema de los rehenes norteamericanos en su reunión de esta tarde.

Monseñor Capucci por su parte, se unirá a los tres religiosos estadounidenses llegados expresamente a Teherán para oficiar los servicios religiosos de Pascua para los rehenes.

Tensión Irak - Irán

Bagdad, 6. (EFE-AFP.) — El segundo secretario de la Embajada de Irán en Irak, Manucher Bigdeli, ha sido declarado «persona no grata» y «debe abandonar el país en las próximas 24 horas», dijo hoy un comunicado del Ministerio iraquí de Asuntos Exteriores.

Según el comunicado, la expulsión del diplomático se decidió «tras la detención y expulsión por parte de las autoridades de Teherán de un diplomático iraquí» que trabajaba en la Embajjada de su país en Irán.

La decisión se produce en un momento de creciente tensión entre estos dos vecinos asiáticos, y cuando el Gobierno de Bagdad ha pedido a Teherán que retire a sus soldados de tres islas del golfo ocupadas por los iraníes en 1971.

Además, Irak ha acusado a Irán de los dos atentados que, el martes y el sábado, costaron la vida a tres personas e hirieron al viceprimer ministro iraquí, Tarek Aziz.

¡NIÑOS! ¡NIÑAS!

El programa infantil de vuestra

PRIMERA COMUNION

Payasos, Polichinelas, Ilusionistas, etc. GIB - Ramblas, 129 pral. 1.ª Oficina 5 a 9 tarde. Tel. 318-08-17 y 318-08-34

Mensaje pascual

El mundo debe ser construido sobre Cristo, afirma el Papa

Ciudad del Vaticano, 6 (Efe). — El Papa Juan Pablo II, en su mensaje pascual de hoy domingo, invitó a todos los hombres a «construir el mundo sobre Cristo».

Desde la «Loggia» (balcón principal) de la basílica vaticana de San Pedro, al mediodía (11.00 horas gmt), hora habitual del «angelus», el Papa impartió también la solemne bendición apostólica «Urbi et orbi» (a Roma y al mundo).

Tanto el mensaje pascual del Pontífice como la bendición «Urbi et orbi» fueron retransmitidos en directo por las televisiones de 25 países del mundo, entre ellas las de España, Portugal, Estados Unidos, Argentina, Colombia, Chile, Méjico, Puerto Rico y Venezuela.

Previamente, el Papa había celebrado en la plaza de San Pedro, ante unas 300.000 personas, la misa del día de Pascua, en la que no pronunció homilía.

En su mensaje pascual, tras glosar el significado de la piedra removida del sepulcro de Cristo, que las santas mujeres de Jerusalán encontraron, con el sepulcro vacío, en la mañana del día de la resurrección de Jesús, el Papa explicó lo que implica para el mundo de hoy.

«Muchas veces —comentó el Pontífice— los constructores del mundo, por el cual Cristo quiso morir, han tratado de poner una piedra definitiva sobre su tumba.»

Juan Pablo II formuló el deseo central de su mensaje pascual: «que este mundo, que por desgracia hoy, de diversas maneras, parece querer la muerte de Dios, escuche el mensaje de la resurrección».

«Cristo —agregó el Pontífice— ha resucitado para que el hombre encuentre el auténtico significado de la existencia, para que el hombre viva en plenitud su propia vida, para que el hombre, que viene de Dios, viva en Dios.»

A continuación, Juan Pablo II se dirigió a los gobernantes y dirigentes del mundo: «No rechacéis a Cristo los que construís el mundo humano. No lo rechacéis los que, de cualquier manera y en cualquier sector, construís el mundo de hoy y de mañana: el mundo de la cultura y la civilización, el mundo de la economía y de la política, el mundo de la ciencia y de la información».

El Papa se dirigió seguidamente a los ortodoxos y protestantes, «hermanos en Cristo de oriente y de occidente, con quienes nos une aún la plena comunión y la perfecta unidad», para invitarles a construir juntos «nuestra común esperanza» y a poner confianza en la «fuerza de la cruz y de la resurrección», que es «más poderosa que la debilidad de toda división humana».

Seguidamente, Juan Pablo II expresó sus felicitaciones pascuales en 33 idiomas, con breves y tradicionales fórmulas, empezando por el italiano y terminando por el latín.

En lengua española, dijo «Paz, felicidad y alegría en Cristo resucitado, para todos los hombres».

Ministerio de Educación, Cultura y Deporte

La izquierda reacciona. Foto archivo

La izquierda italiana toma postura contra el nuevo Gobierno

Roma, 6. (Efe.) — La izquierda del partido socialista y los comunistas han empezado a tomar posición frente al nuevo gobierno italiano, cuando todavía le queda una semana para presentarse oficialmente ante el Parlamento.

La izquierda del «PSI», que accedió a tener una representación limitada a través del ministerio de Sanidad, ha acusado, una vez más, al secretario general Bettino Craxi de gestión autoritaria y personalista en las negociaciones sobre la estructura y el programa del nuevo gabinete.

Uno de sus principales líderes, el diputado Fabrizio Cicchitto, declaró hoy que este gobierno está falto de dirección política, tiene un programa lleno de contradicciones y ha quedado dominado por la derecha democristiana.

«Es preciso admitir —añadió— que no da al país las vías de renovación, aunque sea parcial, que son absolutamente necesarias.»

En una entrevista que publica el diario «La República», el diputado aclara que la izquierda socialista no se empeñará en una oposición cerrada a este gobierno, «pero intentará crear las condiciones para llegar a una coalición con la izquierda democristiana, los republicanos y el «PCI», antes de avanzar hacia una estrategia de alternativa de izquierda».

En parecidos términos, pero de forma más rotunda, se expresa hoy Alessandro Natta, miembro de la dirección del partido comunista en las páginas del diario «L'Unita».

Natta afirma que este gabinete no resuelve el problema de la gobernabilidad del país «ni está en condiciones para afrontar con eficacia la tarea difícil y urgente de saneamiento social y desarrollo democrático que Italia necesita».

Nuevas pruebas de las conexiones

Internacional policial para combatir el «euroterrorismo»

Roma, 6. (EFE.) — La policía italiana afirma tener en su poder las pruebas necesarias para demostrar que el más añorado sueño de los terroristas europeos, el de organizar una "transnacional de la metralleta", ya se ha cumplido. Aunque el dato no es nuevo, porque a esa misma conclusión llegaron ya las fuerzas especiales de contraguerrilla en países "afectados" como Irlanda, Francia, Alemania Federal y España, sí son nuevas las pruebas acumuladas en los últimos días.

El arresto en Francia de dos importantes núcleos terroristas a finales de marzo, tres miembros de las «Brigadas Rojas» en la Costa Azul y 18 militantes del grupo francés «Acción Directa», en París, entre los que había españoles, un norteamericano y una italiana, introdujo una dosis alta de alarma en los medios policiales europeos, ahora plenamente convencidos de que el terrorismo es una empresa más entre las que operan dentro del marco de la Europa Occidental.

El semanario italiano «Panorama», en su edición que se pondrá a la venta el lunes 7 de abril, dedica un amplio informe al terrorismo mancomunado europeo y sostiene la tesis de que ya opera libremente como una transnacional, con intercambio de información, apoyo mutuo, refugios comunes, aprovisionamiento de armas e, incluso, operaciones de distracción.

Según «Panorama», la iniciativa para montar la internacional de la metralleta correspondió a los alemanes de la banda «Baader Meinhof» y a los italianos de las «Brigadas Rojas», después de que dos guerrilleros alemanes (Fritz Teufel y Heinz Geor Vogler) se entrevistaron en Turín, en junio de 1973, con brigadistas rojos que operaban en la empresa automovilística italiana «Fiat».

Después, a través de los alemanes, la guerrilla italiana logró acuerdos operacionales con los irlandeses del «IRA» (Ejército Republicano Irlandés).

Como prueba de esa vinculación italiano-irlandesa, se menciona el atentado realizado en Dublín, en diciembre de 1978, contra la sede irlandesa de la «Fiat», llevado a cabo por comandos del «IRA» por encargo de sus colegas italianos, con un saldo de 250 automóviles destruidos.

Relaciones con ETA y GRAPO

Utilizando los servicios del «IRA», los terroristas italianos —afirma «Panorama»— entraron en contacto con los españoles de «ETA», pero las relaciones nunca fructificaron con la organización vasca.

Sin embargo, las relaciones sí llegaron a ser sólidas con los GRAPO (Grupos Revolucionarios Antifascistas Primero de Octubre), después de una reunión realizada en Barcelona, en otoño de 1978, entre un hombre y una mujer representantes de las «Brigadas Rojas», que habían llegado de Génova, y el líder «GRAPO» Juan Antonio Eizaguirre y su compañera Isabel Laquet.

El semanario italiano afirma que en aquella reunión se acordó el intercambio de armas y refugios entre las dos organizaciones.

Aquel acuerdo demostró ser operativo cuando en la primavera de 1979 las «Brigadas Rojas» adquirieron a traficantes de la ciudad francesa de Niza 80 metralletas de fabricación checoslovaca, 50 de las cuales se vendieron a los españoles por diez millones de pesetas, dice «Panorama».

Otra prueba de la interrelación entre italianos y españoles fue el descubrimiento en un piso franco de Palma de Mallorca de propaganda de las «Brigadas Rojas» italianas, junto con documentos ideológicos de los «GRAPO» y «ETA».

La primera voz de alarma importante que se dio en Europa sobre la internacional de la metralleta salió de labios del ministro de Justicia de Irlanda, Gerry Collins, a principios de 1979. «Tengo pruebas evidentes de los vínculos entre "Brigadas Rojas" y el "IRA"», declaró. Y añadió luego: «El terrorismo no conoce fronteras».

La policía estrecha vínculos

Ante la amenaza del «euroterrorismo», las policías de los países de Europa afectados por el problema, han reaccionado estrechando sus vínculos y actuando de la forma más coordinada posible, objetivos que, según los medios especializados italianos se están logrando cada día con mayor solidez.

El hombre más buscado probablemente en Italia, el brigadista rojo Mario Moretti, debe encontrarse oculto en cualquier país europeo, donde se le busca casi con la misma intensidad que en Italia.

Durante los días tensos del secuestro del líder democristiano italiano Aldo Moro, en 1978, se habló también insistentemente, de los contactos que presuntamente existían entre las «Brigadas Rojas y la organización palestina «FPLP» (Frente Popular para la Liberación de Palestina), dirigido por el doctor George Habashe.

Fue en esos días de nerviosismo en Italia y en toda Europa cuando la Policía italiana se planteó con enorme seriedad la necesidad de cooperar con otras policías y contrarrestar la internacional del terrorismo con otra internacional al servicio del poder establecido.

En el caso Moro estuvo implicado incluso el FPLP. (Foto de archivo.)

Reunión tripartita

Nuevo Camp David sobre la autonomía palestina

Tel Aviv, 6 (EFE). — A fines de este mes de abril. o a mediados de mayo próximo, celebrarán los presidentes James Carter, Anuar Sadat y el premier Menahem Begin una cumbre tripartita para llevar adelante las negociaciones de la autonomía palestina.

Así informó hoy, de fuentes autorizadas, Radio Israel, que definió esa futura reunión como «otro Camp David», a fin de fijar nuevas bases para la autonomía árabe en Cisjordania y Gaza.

Begin se reunirá este próximo miércoles 9 con sus ministros para concretar las posiciones que presentará en Washington, después de la reunión que mantendrán allí los presidentes Carter y Sadat.

Según allegados a los medios oficiales, Begin no «llevará obsequios» a Carter, es decir, no aceptará el congelamiento de su política de asentamientos, rechazará propuestas egipcias para resolver los problemas de seguridad de Israel en Cisjordania y exigirá negociar la autonomía de acuerdo a «la letra» de los acuerdos-marco de Camp David de 1977.

En algunos medios políticos, en cambio, se supone que Begin aceptará «empezar con la autonomía en Gaza», que el presidente Sadat estaría dispuesto a «imponer», según declaró a la prensa israelí.

Radio Israel informó también que «por ahora» tampoco aceptará Begin debatir el destino político de la comunidad árabe de Jerusalén, a la que Egipto exige intervenir en los comicios por la autonomía.

Entretanto, todas las expectativas políticas aquí se centraban hoy en conocer el contenido de «la bomba de Sadat», un supuesto «nuevo plan de paz», cuya publicación coincidirá con su arribo a Washington, mañana lunes 7.

SEMINARIOS DE ORIENTACION Y DEMOSTRACION DE ORDENADORES IBM EN LA PROVINCIA DE TARRAGONA.

IBM, organizará según calendario, Seminarios de orientación para la Pequeña y Mediana Empresa con demostración en ordenador de aplicaciones de gestión como:

* CONTABILIDAD
* ALMACENES
* FACTURACION
* NOMINA
* OTRAS APLICACIONES

Le rogamos confirme su asistencia llamando al Centro Comercial de IBM en Barcelona.
Tel. 209 11 34 o 209 21 11
Srta. Montse Escorsa.

CALENDARIO

	Localidad	HOTEL
9 de Abril	Tarragona	Hotel Imperial Tarraco
10 de Abril	Reus	Hotel Gaudí
11 de Abril	Tortosa	Parador Nacional Castillo de la Zuda

En Barcelona, Vía Augusta, 202 se desarrollan estas mismas sesiones todos los martes y jueves de cada semana.

IBM
Grupo de Productos Generales

Después de Ud. sólo unos pocos tendrán un Apartchalet en Llavaneres.

Placer de pocos, palabra. Y es que Les Lloses no son sólo unos apartamentos normales. Que va, son mucho más. Son Apartchalets. O sea, unas viviendas que por sus condiciones, más parecen un chalet que otra cosa.

Están tan increíblemente bien hechos que resulta difícil describirlos en un texto. Hay que verlos.

Y si, encima, resulta que están rodeados por 2.000 m² de esplendoroso jardín, con 3 piscinas propias, situados cerca del mar, a unos pasos del campo de golf, a unos metros de las pistas de tenis y que, además de usted, sólo unos pocos lo disfrutarán, sabrá lo que es ser un ser privilegiado.

Visite apartchalet muestra. Información y venta en propia obra. Comercializa:

Gesimo s/a
Enrique Granados, 111, 1.º, 1.ª
Tels. 218 21 68-218 04 13 Barcelona-8

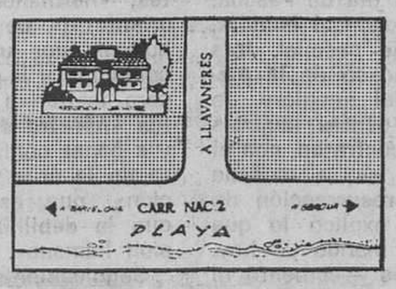

Ministerio de Educación, Cultura y Deporte

Libros

● **EL INGENIOSO HIDALGO Y POETA FEDERICO GARCIA LORCA ASCIENDE A LOS INFIERNOS, de Carlos Rojas. Premio Eugenio Nadal 1979. Ed. Destino. Barcelona, 1980.**

Rojas se ha especializado en el campo de la historia-ficción novelada. Primero fue Azaña, luego J. A. Primo de Rivera, después Hitler y Stalin, pasó luego Goya y ahora es el turno de Lorca. En «El ingenioso hidalgo...» el lector revive con el poeta muerto el nacimiento de sus poemas, el drama íntimo de su homosexualismo, sus relaciones con Dalí y su detención y asesinato en Granada.

● **LAS ASOCIACIONES PATRONALES Y OBRERAS EN LA ECONOMIA, LA SOCIEDAD Y EL ESTADO, de Utz, Streihofen y Ockenfels. Ed. Herder. Barcelona, 1979.**

Actas del simposio celebrado en noviembre de 1977 en Friburgo sobre las características de las relaciones entre las organizaciones obreras y patronales en la economía occidental.

DE MARY TRIBUNE, de Juan García Hortelano. Ed. Bruguera. Libro Amigo. Barcelona, 1979.

El retrato minucioso y cáustico de un sector de la burguesía madrileña que vive entregado al alcohol, a las aventuras sexuales y al consumo. Esta obra de García Hortelano ha sido considerada como una de las más importantes contribuciones a la novela española actual.

● **A SANGRE FRIA, de Truman Capote; NUEVA ANTOLOGIA PERSONAL, de Jorge Luis Borges; EL OTOÑO DEL PATRIARCA, de Gabriel García Márquez. Ed. Bruguera. Barcelona, 1980.**

Los tres primeros números de la Colección de Literatura Universal que Bruguera edita semanalmente. La calidad de los autores y de las obras seleccionadas, así como la atrayente presentación de los volúmenes (el clásico libro de bolsillo pero con «tapas duras») y sobre todo el módico precio de cada ejemplar, son factores que pueden dar una gran acogida popular a esta brillante y alentadora idea editorial.

● **TEORIA DEL PSICODRAMA, de Gennie y Paul Lemoine. Colección Psicoteca Mayor. Ed. Gedisa, 340 páginas.**

Quince años de experiencias avalan las tesis y definiciones de los autores, creyentes de la validez de esta terapia, basada en principios generales establecidos por Jacques Lacan. El psicodrama confronta el objeto de identificación, que se consideraba interior, con la persona exterior que constituye su soporte u origen.

● **AQUI, FLYNN, de Gregory McDonald. Ed. Pomaire, 259 páginas.**

Las personas importantes suelen tener importantes enemigos, y cuando aquéllas viajan, sus aviones suelen caerse... El inspector Flynn deberá resolver una historia complicada de intrigas al hacerse cargo del caso de un Boeing que estalló en pleno vuelo.

● **EL LIBRO DE DANIEL, de E. L. Doctorow. Grijalbo, 393 páginas.**

El personaje central de esta novela es un hombre joven cuyos padres fueron ejecutados por espionaje atómico por cuenta de la URSS. En el silencio de la biblioteca de la Universidad de Columbia, donde se supone que está redactando una tesis doctoral.

● **MIEDO EN UN PUÑADO DE POLVO, John Ives. Pomaire. Barcelona, 1980.**

Novela de aventuras editada por Pomaire que narra las vicisitudes de un grupo de psiquiatras abandonados en el desierto por el hombre al que enviaron al manicomio. Una historia realmente terrorífica e interesante para los amantes de las emociones fuertes.

● **«UN SOMNI DE NIT DE SANT JOAN», de Shakespeare. Collecció Popular de Teatre Clàssic Universal. — Institut del Teatre. Barcelona.**

L'acció transcorre en una Atenes intemporal, més o menys clàssica. Ttenes, però, no passa d'ésser la imatge de la ciutat, de la racionalitat; enfrontant-se-li, i en definitiva devorant-la, hi ha el boso, refugi en l'home es retira a som-iar.

CAIXA D'ESTALVIS DE BARCELONA
I MONT DE PIETAT

III BIENNAL DE PINTURA CONTEMPORÀNIA BARCELONA

La CAIXA D'ESTALVIS I MONT DE PIETAT DE BARCELONA convoca la III BIENNAL DE PINTURA CONTEMPORÀNIA amb la voluntat de difondre els valors del nostre art i de donar suport als joves artistes amb aquests premis. Hi podran participar tots els artistes residents a l'Estat espanyol, l'edat dels quals no sobrepassi els 35 anys el 31 de desembre de 1980.

Es concediran els premis següents:

PRIMER PREMI: Quatre-centes mil (400.000,–) Ptes.
SEGON PREMI: Tres-centes mil (300.000,–) Ptes.
ACCÉSSITS: Seran atorgades tres mencions dotades amb Cent cinquanta mil (150.000,–) Ptes. cada una.

Els premis no es podran declarar deserts ni seran divisibles. Les obres premiades restaran propietat de la Caixa d'Estalvis i Mont de Pietat de Barcelona.

El termini d'admissió de les obres s'obrirà el dia 2 de maig i es clourà el 24 del mateix mes de 1980, i caldrà lliurar-les a nom de la secció de Publicitat i Relacions Exteriors de la Caixa d'Estalvis i Mont de Pietat del carrer de Casp, 126-128, baixos, Barcelona-13, tots els dies feiners, de 8 a 14 hores.

Tant les Bases completes com tota consulta relativa a la present convocatòria haurà de sol·licitar-se a la secció de Publicitat i Relacions Exteriors de la Caixa d'Estalvis i Mont de Pietat de Barcelona, Avda. Diagonal, 530, planta 1, Barcelona-6.

Amb el conjunt d'obres seleccionades pel Jurat es farà una exposició al Palau de la Virreina de Barcelona, la inauguració de la qual tindrà lloc el dia 10 de juny de 1980, i s'editarà el corresponent catàleg.

Empezó a escribir a los cuarenta años

Azancot: «En la literatura española todos los gatos son pardos»

Por Víctor PRUNEDA

Leopoldo Azancot es un escritor de sólo dos novelas, por ahora. Cuando hablamos con él está a punto de publicar la tercera. Tiene cuarenta y tantos años. Se trata, pues, de uno de esos casos de escritores tardíos pero fructíferos porque, habiendo comenzado a escribir sólo hace dos años, lleva un ritmo de una novela por año y con éxito de ventas.

La primera novela, «La novia judía», acaba de recibir un premio por su aportación a la cultura judía en España, tan intensa y tan depauperada a lo largo de los últimos siglos. La segunda novela, «Fátima», que trata de otra de las grandes culturas olvidadas, la cultura árabe, fue retirada por su autor del último Premio Planeta, a la vista de los «juegos malabares» que el señor Lara se traía con ella. Azancot, finalmente, la publicó en otra editorial, en Tusquets.

«La tercera novela, "Los amores prohibidos" —nos cuenta Azancot— **no se trata ya de una novela de corte histórico como las anteriores, sino que va directamente a las cuestiones sociológicas y políticas de la situación actual. Se trata de una novela erótico-política, donde se trata sin prejuicios la conexión entre los problemas sexuales y las situaciones políticas. Yo creo que esta novela "chocará" a la progresía de hace cinco o seis años».**

Vivir de las novelas

Leopoldo Azancot es andaluz. Antes de escritor fue crítico literario, oficio que alterna cada vez menos con el de escribir, tiene cuatro o cinco hijos y cree que podría vivir de ahora en adelante de sus novelas, escribiendo una por lo menos al año.

«Creo que lo que me caracteriza respecto a los escritores de mi generación que empezaron a escribir antes que yo —nos dice Azancot sentados en uno de los pocos cafés antiguos que quedan en Madrid, entre jóvenes estudiantes y ancianos rentistas— **es que yo tengo más en cuenta al lector. Yo quiero hacer una novela clara y más popular, huir de todo elitismo. No me preocupa el estilo o la exactitud verbal. No corrijo casi, no me gusta releer lo que escribo. Parto de un esquema muy general de la obra, que se va modificando a medida de que escribo.»**

Azancot tardó en escribir sus dos primeras novelas sólo dos meses cada una, pero en la tercera —más corta que en las anteriores— sólo ha invertido un mes de trabajo. Personalmente, Leopoldo Azancot da la sensación de un hombre abierto, muy directo y que sabe lo que quiere en estos momentos. Eso le da cierta seguridad frente al pesimismo y al desencanto que normalmente se advierte en la mayoría de los actuales escritores españoles empeñados en no «entender la realidad».

—¿Dónde está actualmente el futuro de la novela española?

—Yo creo que la novela española no está mal. A mí por lo menos me va muy bien. Es verdad que existe un desencanto, que es fruto del consenso artístico realizado tras la muerte de Franco, que ha sido mucho más claro y rotundo que el consenso político. Actualmente parece como si ya no hubiera baremos, como si todo el mundo fuera igual en este terreno, en una palabra «todos los gatos son pardos» en la actual iteratura española. Pero es que hay que tener en cuenta que este consenso ha llegado porque en realidad no ha habido ruptura con el régimen anterior y por lo tanto sigue vigente ese sentido burocrático de la cultura que hace que en este país se ascienda en el escalafón literario no por la realidad de un trabajo bien hecho, sino por edad. El desencanto también está producido, y todo hay que decirlo, por la crisis de la izquierda política y del marxismo de estos partidos...

El desencanto

—Aquí es donde entra tu disputa con Fernando Sánchez-Dragó a propósito del carácter de su obra «Gargoris y Habidis».

—Efectivamente, esta crisis de la izquierda ha abierto el camino a corrientes neofascistas, el exoterismo, el elitismo, etcétera, que ha calado entre esos jóvenes desencantados que en gran parte han militado antes en partidos de izquierda. Yo, que he estado en posiciones anarquistas antes de la muerte de Franco, todavía no he salido de mi asombro que en las jornadas de cultura organizadas por la CNT se haya invitado a personajes como Arrabal, etc. La mayor parte de los actuales novelistas temen escribir sobre la situación actual porque es muy efímera y difícil de coger. La relación de clases, por ejemplo, se ha hecho mucho más complicada que en el franquismo. Pero hay que darse cuenta que en cambio la situación actual es mucho más fértil, aunque ahora, o precisamente por eso, no se pueda simplificar tanto.

—En todo esto, ¿cómo ha incidido la novela latinoamericana sobre la española?

—El «boom» de la novela latinoamericana en España ha sido muy positivo porque ha logrado romper el estrecho marco de la novela realista que venía predominando entre los escritores de nuestro país. Estos se quedaron asombrados con el éxito de «Cien años de soledad» y de que este tipo de literatura recibiese el visto bueno de Fidel Castro. Pienso, sin embargo, que la novela latinoamericana ha dado ya casi todo de sí. Es muy posible que en los próximos años el proceso se haga a la inversa y que sea la novela española la que empiece a tener una gran influencia en América.

—Y en el mundo, ¿existen corrientes novelísticas dignas de mención?

—No sé que exista una novela europea. Sólo en Estados Unidos parecen existir novelistas que enfocan la realidad actual y tienen un gran éxito. En América Latina, el «boom» parece haber parado. No, no creo que haya una corriente predominante en la novela mundial. En España, en cambio, parece existir una fermentación importante. Si no se para, saldrá la línea que marque el futuro de la novela española, sin duda.

Arte

TERESA CONDEMINAS, en Galerías Augusta

Cuando, hace dos años, la pintora Teresa Condeminas presentó en Galerías Augusta su reciente producción, dijimos desde estas mismas columnas que, rubricando los relevantes atributos que en nuestra gran artista concurren, ésta acredita un profundo amor a su noble oficio y a la obra bien hecha. Este amor —que comporta vocación, lucha, trabajo infatigable y exigencia constante de perfeccionamiento— ha impulsado siempre el quehacer creador de Teresa Condeminas y se halla también, cómo no, presente en los óleos ahora expuestos por ella en la misma galería. Oleos que renuevan nuestra admiración por una pintura en la que no se sabe qué ponderar más: si la extraordinaria pureza de un dibujo y de una dicción pictórica millonaria en sutilezas, en matices y luminosidades que no excluyen un sólido rigor constructivo, o el exquisito gusto, la sensibilidad y espiritualidad que informan esas figuras femeninas plasmadas por la artista, junto a las cuales varios bodegones imponen asimismo, con sus magníficas calidades, el nivel magistral de la pintora.

CASALS GRAU, en Sala «Sant Jordi»

En la «Sala d'Art Sant Jordi» de la «Caixa d'Estalvis de Catalunya», el pintor vallesano Casals Grau exhibe un copioso conjunto de óleos con temas paisajísticos y un par de bodegones. Sigue mostrándose el artista como un gran enamorado de la Naturaleza, andariego e inquieto, plantando su caballete en distintas geografías: Cataluña, Galicia, Aragón, Zamora, Andorra, Francia... En todos esos lugares, la pintura de Casals Grau ha captado con lenguaje jugoso y expresivo las características topográficas, arquitectónicas y climáticas de cada paisaje, dándonos justa referencia de su fisonomía, de su color y, sobre todo, de su luz. Esa luz que sigue inundando, poderosa, vibrante, como inmanente en el íntimo goce creador del artista, toda su plural, apasionada y elocuente obra paisajística.

LA «AGRUPACIO D'AQUAREL-LISTES», en «La Virreina»

La veteranísima «Agrupació d'Aquarellistes de Catalunya» presenta, en los salones de «La Virreina», las obras participantes en el Concurso Nacional convocado por dicha entidad y las destinadas a su 72 Exposición Colectiva anual. Cerca de 200 pinturas integran el excelente conjunto exhibido, donde no faltan nuestros mejores maestros acuarelistas.

El premio único correspondiente al aludido Concurso Nacional ha sido otorgado a Manuel Planas; la Medalla de Honor de la Agrupación, a Ramón Calsina; la Medalla «Manuel Risques», a Carmen Barrios; el premio «Mayte Muñoz», a Angel Grau; el «Carmen Barrios de Sayol», para «amateurs», a Montserrat Tarrida; el «Fàbregas- Sayol», a Joan Lahosa; el «Ignasi Salvans», a Xavier Marsà, i el Ferran Domènech», a Antoni Boix.

Además de las obras premiadas, merecen destacarse las de Tomàs Sayol (fuera de concurso), J. M.ª Fàbregas, C. Olivé, Martínez Lozano, Ayneto, Lloveras, Bordallo, Fresquet, Lleó Arnau, Brugueras, Cabané, Barrenechea, Salvans, A. Corina y J. Garzolini. entre otros. Este año, además, la Agrupación ha concedido dos Medallas de Honor extraordinarias: una a nuestra distinguida colega Lina Font, con motivo de cumplirse los 25 años de su colaboración en las actividades de aquella entidad, y otra al gran maestro Ceferino Olivé, por su intensa labor en pro de la acuarela y de la Agrupación. Nuestra cordial enhorabuena a todos.

E. F.

VALENTIN HOLGADO, en Sala «Sant Jordi»

Una interesante exposición del artista donostiarra Valentín Holgado ha sido inaugurada en la Sala de Arte y Cultura «Sant Jordi» de la Caixa d'Estalvis de Catalunya, en la calle Manila.

La muestra está integrada por 39 óleos y 25 cuadros más entre dibujos y grabados realizados por el pintor donostiarra antes de su muerte, hace unos dos años en Barcelona, ciudad en la que realizó la mayor parte de su obra.

Narraciones

Servià y Carme Riera en el Ateneo

El próximo martes, a las siete y media de la noche, los escritores Carme Riera y Josep-Miquel Servià leerán, en la sala de actos del Ateneo barcelonés, diversas muestras de su respectiva obra literaria.

Carme Riera es autora de los libros «Te deix, amor, la mar com a penyora» y «Jo pos per testimoni les gavines». Josep-Miquel Servià es autor, asimismo, de los libros «Catalunya, tres generacions», «Gabriel Ferrater, reportatge en el record» (II Premio Gaziel de Periodismo) y «Pluja de sang» (I finalista del Premio Víctor Català de Narraciones), ya publicado bajo el título de «Eros 80» y del que se anuncia una inminente aparición en edición de bolsillo.

montcada 25, Barcelona

GEORGES BRAQUE

OLIS, GOUACHES, RELLEUS, DIBUIXOS I GRAVATS

1902·1963

Inauguració dijous 10 d'abril a dos quarts d'onze de la nit

galeria maeght

Ministerio de Educación, Cultura y Deporte

Catalunya a peu pla

El retorn d'Abdó Terrades

Abdó Terrades (Figueres 1812-Medina Sidònia, Andalusia, 1856) és un nom de ressonàncies mítiques en la història contemporània de Catalunya. «Poeta, periodista, dramaturg i novellista. Fou, per damunt de tot, un home d'acció.» Així comença la seva definició en el «Diccionari de la Literatura Catalana», publicat darrerament. Francesc Pi i Margall, el pare de la primera República espanyola, diria entre altres coses de Terrades que fou «l'apòstol del republicanisme». Al cap de tants anys, en aquest 1980 difícil i esperançador, la seva figura romàntica i mig oblidada pren una certa actualitat.

El fet és que a Madrid i a Cádiz, els ajuntaments respectius acaben de donar el seu nom a sengles carrers, davant de la indiferència i àdhuc de l'asturament dels seus ciutadans. L'escriptor empordanès Ferran Garrido Pallardó responia des del periòdic figuerenc «Hora Nova» fa unes setmanes a l'estranyesa expressada per un corresponsal andalús, en aquests termes: «No comprenia el periodista com un antic batlle de Figueres pugués significar res de comprensiu a la "tacita de plata", però nosaltres li direm que Terrades i tots els demòcrates primitius feren de la Constitució famosa (la de 1812 a Cádiz), llibre legal on s'inspiraren els posteriors assaigs europeus de llibertat política, un veritable guió ideològic. Terrades, doncs, és inseparable de qualsevol homenatge que els habitants de Cádiz vulguin fer a la bonhomia i al talent i per part nostra, gràcies. I també a Madrid, que consti».

Heus aquí una nova ocasió per a constatar i denunciar el profund desconeixement que pateix la nostra societat, tant a Catalunya com arreu d'Espanya, de la nostra història més recent. Tant de bo que ens poguessim conformar amb l'idea del desconeixement en comptes del que passa més sovint que és un coneixement deformat. Per bé que d'uns anys ençà hi ha una veritable i saludable obsessió per recuperar el nostre passat, per molt que s'hagi pogut fer en aquests darrers anys poca cosa més s'ha assolit que una visió superficial i sovint idealitzada. Tanmateix, només quan a través de les escoles s'arribi a donar a les noves generacions la informació adequada, podrem pensar que la nostra societat i la nostra cultura començaras a ser plenament equiparables amb les dels països i estats als quals ens estem acostant ja en l'organització de la vida política.

Abdò Terrades és una de les figures polítiques cabdals del segle XIX català, un segle difícil i turbulent que convé conèixer per fer-se càrrec de veritat de la història recent del nostre país. «Terrades és un vertader romàntic» escrivia l'any 1931 Antoni Papell en el llibre «L'Empordà a la Guerra Carlina», en el qual n'apunta àmpliament les dades bàsiques per una biografia. «Fill de pares menestrals», afegeix, «ingressà en una escola pública a l'edat de sis anys. De molt petit donà proves d'una clara intelligència, d'un caràcter auster, sobri, observador, molt viu, promte a la ira, afecte a l'amistat, humil amb els humils i rebel amb els poderosos.»

«El ressò de la popularitat d'Abdò Terrades», escrivia pels mateixos anys Carles Rahola, «ha arribat fins als nostres dies: pocs cabdills foren, com ell, tan estimats pel nostre poble. Nascut a Figueres a principis de segle no hi va haver a Catalunya fins al 1856 o 1857, en què Terrades morí a l'exili, moviment revolucionari que ell no inspirés o dirigís o en el qual no prengués part activa.»

Terrades fou un polític frustrat, ja que va morir prematurament, quan tot just anava cap els cinquanta anys i hauria pogut tenir un paper important en la primera República. Morí lluny de casa, a la població andalusa de Medina-Sidònia, on havia estat confinat. De ben jove havia esdevingut el cabdill indiscuticutible del primer republicanisme català, tant a Figueres com a Barcelona, i la seva vida fou un sobressalt continu entre l'acció, la presó i l'exili.

Els seus partidaris varen realitzar a Figueres l'any 1843 la que es considerada probablement com la primera manifestació republicana, al cant de «La Campana», l'himne que ell va composar i que Francesc Tubino, historiador de la Renaixença, va considerar com «l'himne de Riego o la Marsellena dels revolucionaris catalans».

De la seva obra literària, en català com els seus mítings polítics, sempre al servei de les idees republicanes, hom en valora sobretot l'obra teatral «Lo Rey Micomicó», estrenada amb gran éxit tant a Figueres com a Barcelona l'any 1838 i que és una sàtira molt dura de la monarquia absoluta. Terrades va utilitzar un boig local que es creia descendent de la princesa Micomicona del Quixot i li va organitzar un regne fantàstic amb totes les de la llei, que després passà al teatre. Ferran Garrido Pallardó, en l'article d'«Hora Nova», l'emparenta amb l'«Ubú Roi» del francès Alfred Jarri, tot dient que «hem de senyarar-ho, si no per admetre que en Jarri conegués en Terrades, sí, almenys, per a significar que l'acudit d'un poder executiu en mans d'un boig estrafalari fou primer d'un empordanès polític i no d'un francès escriptor».

L'oblit o la incultura varen salvar l'any 1939 el carrer, el carreret, de fet, que un dia Barcelona va dedicar a Terrades a la vila de Gràcia. Si els ajuntaments de Madrid i Cádiz s'han recordat d'ell, només cal ara que la figura legendària de Terrades torni per la porta gran a la seva ciutat de Figueres, de la qual l'any 1842 va ser elegit i destituit alcalde cinc vegades seguides i finalment empresonat al castell de Sant Ferran, per no voler jurar fidelitat a Espartero.

La coincidència l'any que ve del cent vint-i-cinc aniversari de la seva mort a terres andaluses seria sens dubte una bona ocasió no només per tornar a donar el seu nom a un carrer, com havia tingut fins 1939, sinó per recuperar plenament la seva figura política i literària, romàntica i polèmica, patrimoni indiscutible de Figueres i de Catalunya, d'Espanya mateix, per entendre millor la nostra història recent i, per què no?, el nostre present.

Qüestions de llenguatge

Cases i pisos

Al problema de trobar un lloc cobert, espaiós i econòmic on viure, anomenat el **problema de la «vivienda»**, s'afegeix per als catalans el problema no resolt de trobar un terme satisfactori equivalent al castellà **«vivienda»**.

Alguns han tirat al dret, s'han menjat una i, i parlen o escriuen sense manies del **ministeri de la «vivenda»** o de la **cooperativa de «vivendes»**. Fins i tot circulen vocabularis privats que han acollit com a bona dintre de les seves llistes alfabètiques la paraula **«vivenda»**, mot que —barrejat amb el castellà estricte de **«vivienda»**— sol ser l'efectivament més emprat en converses i escrits. La fórmula de solució més fàcil fóra donar per bo el mot i limitar-se a calcar la paraula castellana.

Prou hi ha una llista de paraules que intenten significar el mateix concepte de lloc cobert on es va a viure, entre les quals destaquen **habitatge, habitacle, estatge**... Però, en realitat, cap d'aquests mots no fa prou el pes, ni és precís, ni arrela en el llenguatge viu del carrer. Semblen mots trets d'un laboratori de fabricació sintètica, encara que no ho siguin. I resulta penós que el ciutadà català es vegi forçat a formular frases artificials, per tal d'evitar paraules incorrectes però que són vives i arrelades.

Casa és una paraula que val quan l'edifici conserva dimensions i ambientació humanes, personals, però que resulta inadequat quan les construccions habitades són blocs que suprimeixen l'aïllament i anullen la individualitat personal de cada domicili. I **llar** sembla reclamar un caliu relaxant, semipoètic, que sembla massa ironia voler detectar entre l'atapeïment i sorolls d'una bona pila de domicilis. **Pis, pisos** indica una secció molt ben determinada dels edificis alts, però no significa pas tota la varietat de llocs on la gent viu.

Hi ha hagut l'intent de repescar el mot valencià **habitança**, que significa **habitatge, habitacle**, i traduiria molt més ajustadament el castellà **«vivienda»**. Joan Solà ha escrit que el mot **«habitança** és ben viu en alguns llocs de València» —amb el plural **habitances**— i opina que «potser fóra més viable que els impopulars **habitatge, habitacle** (de "marcat regust pedantesc..."') i **estatge**...».

Per tal de bandejar del llenguatge català la bessonada **«vivenda/vivienda»** caldria optar per un mot únic, que tothom admeti i empri, sense que qui parla s'hagi de posar encarcarat abans de pronunciar-lo, sense que els qui escolten hagin de somriure en sentir-lo. Per això, potser, contra l'artificialitat d'**habitatge, habitacle, estatge**, potser podria assajar-se i veure com sona **cooperativa d'habitances, conselleria d'habitança.**

J. GIRONA

Veredicte d'ajuts de treball de l'Omnium Cultural

A proposta del jurat qualificador designat per la Junta Directiva d'Omnium Cultural, reunit el 24 de març de 1980, un cop vistes i examinades les 32 sollicituds rebudes, els «ajuts de treball» corresponents al 1980 han estat adjudicats, d'acord amb les bases i per un import global de tres milions de pessetes (amb la collaboració de l'Ajuntament de Barcelona), de la manera següent:

— a Josep-Antoni LLORENTE i CASAS, de Manresa (Bages), per a fer un «Estudi de les roques metamòrfiques i ígnies de la zona compresa entre Anglès i les mines d'Osor;

— a Salvador-Joan ROVIRA i GOMEZ, de Tarragona, per al treball «La desamortització dels béns de l'Església a la circumscripció de Tarragona»;

— a Josep BRACONS i CLAPES, de Barcelona, per a fer el «Catàleg de la secció d'escultura gòtica del Museu Episcopal de Vic»;

— a Salomó MARQUES i SUREDA, de l'Escala (Alt Empordà), resident a Girona, per a un estudi sobre «L'ensenyament a Girona durant el segle XVIII»;

— a Antoni GOMEZ i GARRIDO, de Sallent (Bages), per a estudiar «Els foraminífers del cretàcic superior de la vall del Flamicell-Pallaresa»;

— a Francesc PEREZ i MORAGON, d'Algemesí (Ribera Alta), resident a València, per al treball «Nacionalisme al País Valencià»;

— a Joaquim MONCLUS i ESTEBAN, de Tortosa, resident a Barcelona, per a un treball sobre «La repoblació de la comarca del Matarranya i la seva integració econòmica, social i político-administrativa a la Corona d'Aragó»;

— a Josep-Miquel RIASOL i BOIXART, de Balaguer (Noguera), resident a Barcelona, i a Jordina BELMONTE i SOLER, de Girona; Mercè JUNYENT i PUBILL, de Manresa (Bages); Anna MERLOS i PUYOL, de Vilaller (Alta Ribagorça), i Francesc RIPOLL i PEDRAGROSA, de Barcelona, per a establir un «Itinerari de natura a Llorenç de Montgai (Noguera)»;

— a Claudi ALSINA i CATALA, i Lluís MARQUET i FERIGLE, de Barcelona, per a fer un «Inventari i reducció dels pesos, mides i mesures de Catalunya, basats en la documentació derivada de les Corts de Montsó del 1585»;

— a Albert VILADOT i PRESAS, de Barcelona, per a estudiar «La premsa clandestina a Catalunya del 1939 al 1950»;

— a Miquel DE MORAGAS i SPA, de Barcelona, junt amb Josep GIFREU i PINSACH, per al treball «Els mitjans de comunicació de masses a Catalunya; producció, distribució i consum (1975-1980)»;

— a Núria BATLLE i IRIGOYEN, de Barcelona, per a un treball sobre «Les lucernes romanes a Catalunya»;

— a Josep-Anton TREPAT i ALBERO, de Barcelona, per a fer una «Guia d'itineraris de natura per Catalunya»;

— a Jordi CABALLE i MATEU, d'Amposta (Montsià), resident a Barcelona, per a estudiar «El motí de Santa Magdalena i la Guerra dels Segadors a Tortosa»;

— a Lluís-Angel REJAT i RODRIGUEZ, de Badalona (Barcelonès), per a fer un «Estudi de propietats vibratòries d'estructures cuticulars d'insectes»;

— a Xavier TORRES i SANS, de Barcelona, per a un treball sobre «Bàndols i bandolerisme a la Catalunya moderna: "nyerros" i "cadells" (s. XVII)», i

— a Antoni PABA i Vicent SOGO, de l'Alguer (Sardenya), per a fer una «Gramàtica catalana situacional».

Cada un dels beneficiaris rebrà comunicació escrita amb indicació de l'import de l'ajut al seu treball i del tutor que, d'acord amb les bases, l'haurà de vetllar, així com del termini proposat per a dur-lo a terme. En cap cas no és satisfet l'ajut, si no és acceptat formalment pel beneficiari i no hi ha conformitat expressa del tutor corresponent.

Coleccionable N.º 29

En caso de urticaria (erupciones en la piel):

Síntomas:
■ Picor insistente.
■ Aparición repentina de ronchas o habones.

Qué no debo hacer:
■ Rascarse.
■ Aplicar remedios caseros.

Qué debo hacer:
■ Averiguar qué lo ha producido y evitar su contacto.
■ Vigilar posibles consecuencias —fiebre, tos, dificultades respiratorias, etc.— y avisar al médico si llegaran a presentarse.

© MMLB CRUZ ROJA 79-B

Esto puede necesitarlo en cualquier momento. Recórtelo, colecciónelo y téngalo a mano.

Es un consejo de la Cruz Roja Española de Barcelona.

Campaña educativa de primeros auxilios, dirigida y asesorada por el cuerpo facultativo del Hospital de la Cruz Roja Española de Barcelona.

Diàleg amb Rosa Maria Arquimbau

Escriptora i periodista, Rosa Maria Arquimbau és una de les peoneres de la professió. Però la nostra xerrada comença amb una evocació bastant recent: el moment en que Xavier Regàs, mort fa poques setmanes, fundà la «Penya del 36». Era l'any 1970. «No sé per què en diuen del 36, puix que la nostra carrera comença bastant més endarrera. Reuneix a professionals que abans d'aquesta data ja feien periodisme.»

—Podem dir que es tractava d'una tasca molt vocacional?

—Sí que n'era. Completament vocacional. Escrivint, ningú no es guanyava la vida. Pocs podien viure del treball de premsa. Els uns eren funcionaris, treballaven a la Generalitat o a l'Ajuntament, o mantenien altres activitat.

Parla, sobretot dels professionals agrupats a l'Associació de Periodistes de Barcelona que l'any 1934 tenia 485 membres. Amb noms que avui són punters a les lletres catalanes, d'altres que han desaparegut físicament o han treballat per un altre camí. Catalans o castellans. Perquè no es tractava tan sols de premsa en català. I diu Rosa Maria Arquimbau:

—Tots érem bons amics encara que cadascú tenia la seva ideologia; però les idees polítiques no mermaven la nostra germanor. Malgrat totes aquestes diferències ens hem estimat. No ens hem tingut enveja, ens hem ajudat quan ha calgut. Crec que avui hi ha més rivalitat. Tal vegada la professió ha perdut en aquest sentit.

Donar la llista dels noms d'aquell grup d'intellectuals és escriure la història de la cultura moderna. Llàstima que l'espai no ho permeti. Però m'atreveixo a citar-ne alguns. Pompeu Fabra, Estelrich, Brunet, López i Picó, Pi i Sunyer, Rodoreda, Puig i Ferrater, Saltor. Una llista que inclou els cognoms que han fet història política tan directament. Companys, Tarradellas. L'any 1934, el president de l'Associació era Joan Costa i Deu, director de «La Veu de Catalunya». El vice-president, Xavier Regàs. El segon vice-president, Josep A. Vandellós i Solà. El secretari, el nostre company, Lladó i Figueras. La llista d'aquells professionals té molts més cognoms destacats a la vida cultural i política de Catalunya.

L'anomenada «Penya del 36» reuneix a personalitats com Sempronio, Lladó, Tarín Iglesias, Tísner, Ventalló, Miravitlles, Sentís, Xicota, Sabater. I, naturalment, la Maria Rosa Arquimbau.

—Per una dona no era una professió fàcil. Com t'en sorties?

—Ja has vist la llista. Erem poques dones i no totes feien periodisme actiu. A la meva època crec que, a Barcelona, tan sols hi havia la Irene Polo —excellent repòrter—, la Llucieta Canyà i jo que treballessim activament. Jo em dedicava al reportatge i a la crònica. Recordo ara quan Josep M. Planas em va demanar de fer una secció fixa que titulà «Film and Soda», i era una crònica setmanal. Em preguntes si em preocupava sortir de nits, viure la ciutat nocturna. L'única preocupació en aquest sentit era per motivació familiar.

—Et recordes d'alguna tasca més destacada?

—A l'any 1932 vàrem fer-ne una crec que molt interessant. Convocar a les dones perquè anessin a votar. No podien participar a les eleccions, no tenien vot, però es va aconseguir amb la presentació de la cèdula.

Rosa Maria Arquimbau escriu els primers articles l'any 1927 quan era molt joveneta. Al 1930 escrivia a «La Rambla». Després a «L'Opinió». Entre d'altres, també recorda la seva tasca en una revista «molt ben feta» per López Llausas, «Imatges» es titolava.

Avui parlo amb la periodista, però no es pot oblidar a l'escriptora. Rosa Maria s'ha dedicat també a la novella. A 17 anys escriu «La dona dels ulls que parlaven», i després, «Al marge». L'any 1934, «Història d'una noia i vint bracelets», «Home i dona». El 1969 veu la publicació de «La pau és un interval». Després, «Quaranta anys perduts».

Les obres dramàtiques inclouen «Les dones sàvies» (1936), «Maria la roja», «Es rifa un home», «Amunt i crits». Aquesta darrera és el diari satíric d'una redacció.

—Hi ha un drama de l'escriptor català?

—Sí, que no troba fàcilment editor. Que quan el troba, el camí dels editors catalans és tan difícil que, moltes vegades, l'escriptor no reb cap diner.

A causa d'un accident, Rosa Maria Arquimbau viu pràcticament retirada de les seves activitats. El món de les lletres es perd la seva estimable participació: Quan hi parlo veig en ella la periodista nata, vocacional, aguda en la crítica i assabentada de lès coses. Periodista, sempre.

Angela MASO

APARTAMENTOS
1, 2 y 3 dormitorios en el Paseo Marítimo de
MALGRAT DE MAR
Edificio MAR de MALGRAT
Edificio ZODIACO PARK
LOCALES COMERCIALES EN VENTA
Información tels. 223 98 98-99
Piscina, tenis, pista polideportiva, jardín y playa con pinos
PODIUM

ENTREGA DEL PREMIO CONSTRUCTO

En el Colegio de Ingenieros de Caminos, Canales y Puertos de Madrid, se ha celebrado el acto de entrega de los premios a los ganadores del V Premio Constructo John Deere, instituido por el Servicio de Información de Ingeniería Civil y el Gabinete de Estudios de John Deere Ibérica, S. A.

El premio se constituyó con la finalidad de contribuir a la divulgación de los métodos más avanzados en ingeniería civil y fomentar el uso de una más racional y progresiva mecanización de este sector.

El Jurado ha estado presidido por el Subsecretario de Obras Públicas y Urbanismo, don Manuel Pérez Olea y concedió el premio único, dotado con cien mil pesetas, al trabajo titulado «El Alquiler de Maquinaria en España», presentado conjuntamente por don Alejandro Bermejo y don Eugenio Alonso.

También se concedieron accésits a los trabajos «Valoración Técnica de la Maquinaria» y «¿Transmisión Hidrostática o Hidrodinámica?», de don Julián Rojo y don Georg Borowka, respectivamente.

En el transcurso del acto, y tras la lectura del acta del fallo del Jurado por el secretario del mismo, don Joaquín Maestre, intervino don Ricardo Medem, Presidente del Consejo de Administración de John Deere Ibérica, quien subrayó el objetivo del premio de divulgar experiencias y técnicas en el campo de la mecanización de la industria de la construcción que sirvan a la mejora de la productividad de las empresas y en cualquier caso, al estímulo del estudio y el sentido crítico de los técnicos y profesionales. (Se incluye foto de entrega primer premio.)

Ministerio de Educación, Cultura y Deporte

Seminario de participación activa, sobre psicología infantil

El Centro Médico de Diagnóstico y Tratamiento Educativo organizó un Seminario de Participación Activa sobre Psicología Infantil, coordinado por el doctor Maffei, de la Universidad Nacional de Buenos Aires. Estaba destinado a la formación posgrado de los profesionales que tanto en las materias de Psiconeurología médica como en las de Psicología Clínica y Pedagogía Terapéutica, se interesan profesionalmente por el problema de los trastornos del desarrollo mental del niño.

El profesor Maffei, que proclama conservar la Fe, la Esperanza y la Caridad en el ser humano, accedió a resumir para «Hoja del Lunes», el tema de las distintas jornadas de trabajo.

—¿Cómo detectar la enfermedad mental en la infancia?

—En tanto el niño es un ser que cambia constantemente, por su propio desarrollo, debemos considerar normal todo lo que favorezca este proceso de desarrollo y anormal todo lo que a él se oponga. Teniendo en cuenta que a veces lo normal puede resultar molesto para los adultos y que comportamientos anormales pueden ser muy cómodos para ellos.

—¿Crisis evolutivas?

—Durante el crecimiento se presentan necesariamente, situaciones de crisis o de desequilibrio momentáneo. Crisis típicas del desarrollo, serían, por ejemplo, las crisis del negativismo del segundo y tercer año de vida (el «no» sistemático a todo y las reacciones violentas frente al «no» del adulto). Otra crisis típica sería la de identidad del adolescente. La inestabilidad emocional. La exageración del valor que concede a su imagen externa, etcétera.

—¿Desarrollo emocional del niño?

—Existen, básicamente, dos tipos de conducta posible: una, la que culminará en el amor (dar de sí, identificarse, etcétera) y la que culminará en la agresión-defensa (preservación de la intimidad, etcétera).

El correcto desarrollo emocional, es el que logra el equilibrio entre estos dos tipos de conducta.

Crisis típicas del desarrollo son el «no» sistemático a todo y las reacciones violentas al «no» del adulto

—¿El niño, el juego y la libertad?

—El ser humano es el único ser vivo que juega durante toda su vida y este juego es la vía por la que logra su libertad. El juego es una actividad muy seria, tanto para el niño como para el adulto.

—¿Educación sexual del niño?

—La educación sexual, es sólo un aspecto de la educación general y tiene valor en la medida en que es humanizante, es decir, transmite la totalidad de valores de la sexualidad. Estos valores se conservan mientras no se excluya ninguno de los inseparables capítulos de la vida sexual: coito, gestación-parto y amamantamiento.

—¿Enfoque terapéutico en psiquiatría infantil?

—Todas las enfermedades mentales de la infancia, tienen tratamiento, cualquiera que sea su grado de efectividad. Entre los instrumentos con que cuenta la ciencia moderna, podemos mencionar la psicofarmacología, los distintos tipos de psicoterapia, los tratamientos psicopedagógicos, las fonoaudiologías, la musicoterapia, la terapia ocupacional, la expresión corporal, etcétera. La sola enumeración de técnicas nos lleva a la conclusión de que los enfoques terapéuticos en psiquiatría infantil, son necesariamente interdisciplinarios.

M. S. R.

Tonos mineralia, en la moda vieja Europa

Dejando de lado las tendencias granjero-campesinas imperantes últimamente, se implanta la moda «Vieja Europa», que es un retorno a la elegancia sobria y ponderada que ha sido tradicional en el Continente.

La moda en el vestir, para ser válida, debe poseer elementos estéticos y no es raro que sea en Florencia, capital del arte y la belleza, donde se celebren los salones y desfiles más famosos y en Florencia hemos contemplado la moda propuesta por el grupo Ermenegildo Zegna, coincidiendo con el certamen Pitti Uomo, que es sin duda el que marca la pauta del vestir masculino, ya que en él participan los más famosos creadores internacionales, entre los que destacan por méritos propios, los italianos, que son sin duda los herederos directos de una cultura refinada y tienen, en sus museos, lección continua de belleza y obra bien hecha.

Ermenegildo Zegna, tiene filiales en todo el mundo y es Barcelona, con fábrica en Polinyà, su sede en nuestro país. Su origen se halla en Trívero, pequeño pueblo de la región prealpina de Biella, donde un joven de 20 años, se encontró al frente de un comercio textil pequeñísimo, de corte familiar. Los que le conocían lo tildaban de soñador, pero lo cierto es que Ermenegildo Zegna logró en poco tiempo transformado situándolo al frente de la industria textil internacional.

Sus hijos Aldo y Angelo, llevan ahora las riendas del complejo industrial, que representa innumerables puestos de trabajo y dicta moda que abarca desde los trajes y abrigos ciudadanos al «sportwear» y género de punto, siendo para otoño-invierno 80-81, tres las propuestas estilísimas:

«Vieja Europa», es la interpretación de los diseños de tejidos de estambre característicos de Europa en los años cincuenta, y un retorno al vestir ciudadano elegante y correcto en oposición al gusto rústico que imperaba últimamente. Colores y dibujos son apagados y los diseños, de efecto vertical. Predomina el gris, combinado con marrón, azul o verde muy oscuro, estando todos estos colores presentes también en la colección, por sí mismos.

La línea se basa en una «V», que ensancha los hombros y pone de relieve el tórax, siendo muy lograda la búsqueda de efectos particulares de detalle.

«Angora», incluye una serie de prendas deportivas, tales como chaquetas, abrigos, cárdigans y jerseys de grueso punto, utilizando la cálida y suave fibra de la angora, en dos tonos principalmente azules y marrones fríos, que se cruzan con gris, obtenido en gran parte, con los colores naturales de la fibra.

«Mineralia» representa el interés por una brillante gama de colores que a pesar de ser refinadísimos pueden considerarse ecológicos, porque todos tienen su origen en la Naturaleza. Azul pizarra es un tono con brillo gris verdoso, indicado lo mismo para los momentos elegantes, que para los ambientes deportivos.

«Verde malaquita», da una gama riquísima y cálida inspirada en la piedra que tantas posibilidades tiene en joyería, por la belleza de sus tonalidades.

Siguiendo con los materiales de joyería, hallamos el color ojo de tigre, dorado y cálido, importante por sí mismo, pero ideal para combinar con azul y con gris, para lograr efectos de gran elegancia.

Queda por último, el Rojo pórfiro, interpretado en una serie de tonos que van del rojo oxidado al granate y que tienen interesantísimas interpretaciones invernales.

MAGDA

De los pies depende la armonía de la figura

Antaño se aceptaba como lógica cierta incomodidad a la hora de lograr la elegancia, y el mejor exponente de ello, eran los corsés que oprimían el talle, hasta quitar el aliento. Pasaron los corsés y la silueta esbelta, elástica, se logra a partir de una dieta racional y de ejercicios que queman las excesivas calorías que podrían transformarse en quilos. Pasó también, el tiempo de los pies exageradamente pequeños y hoy se admite que es necesaria, en los zapatos, una horma cómoda y anatómicamente concebida, para que los pies —peana en donde se apoya todo el cuerpo— puedan realizar normalmente su función de sostén.

Hay zapatos sofisticadísimos, de tacón muy alto y fino, que hacen tambalearse a la mujer y le dan un gracioso aire a lo «Marilyn Monroe», pero no a todas las mujeres les va o les gusta el estilo «Vamp», ni éste resulta adecuado para todas las horas, por lo que gozan de las generales preferencias los modelos del grupo Coflusa, de los que hemos escogido para mostrárselos, unos zapatos Camper, que son informales, jóvenes, y pensados para ciudad, con una deportividad justa y elegante.

Son básicas la sencillez del diseño y la gran calidad de los materiales empleados, que permiten una moda realmente confortable.

Camper-Mujer presenta tres líneas centradas específicamente en el tacón. El de ocho y el de seis centímetros ofrecen cómoda elegancia y están siempre realizados en suela de cuero, mientras el tercero —de cinco centímetros— presenta cuña forrada de piel.

M. S.

EN ABRIL, MODA DEL MEDITERRANEO EN DOS SALONES: DE «PRET A PORTER» Y DE HILADOS Y TEJIDOS

Moda del Mediterráneo, Salón de Pret a Porter, se celebrará del 18 al 21 de abril, y del 26 al 29 las Reales Atarazanas abrirán de nuevo sus puertas para albergar el Salón de Hilados y Tejidos.

Moda del Mediterráneo planteó desde el principio sus certámenes con una estrategia de mercado muy concreta: el comerciante que exhibe en sus escaparates y vende en su tienda, las prendas de vanguardia, por lo que se obliga a sí misma a una búsqueda incesante que necesariamente la conduce al ámbito de los hilados y tejidos que condicionan el diseño de las nuevas prendas.

Cuando Moda del Mediterráneo nació como Salón de «Prêt a Porter», algo le faltaba: la exhibición de la moda del hilado y del tejido, falta que se subsanó en octubre, preparándose ahora la segunda edición.

El «mejor cocinero de 1979», nos revela la receta del plato con el que ganó el título

La Asociación de Cocineros y Reposteros de Barcelona, celebró en la cafetería de Jorba Preciados, su concurso anual, en el que se designó el mejor cocinero y al mejor ayudante de 1979.

Los cocineros debían preparar un plato de langosta y los ayudantes un pato, resultando ganadores en cada modalidad, Lluís Castells y Alfredo Rey.

Conversamos con Lluís Castells, el mejor cocinero, según un jurado compuesto por expertos profesionales. Nos dice que tuvo mucha suerte, que nació en Santa María de Corcó y que a los diez años pasó a vivir a Manlleu. Ahora tiene veintitrés y en Barcelona ha trabajado en el Hotel Ritz, en Satélite, en Reno y actualmente en El Agut d'Avinyo. Era el más joven de los participantes cocineros.

Le pido la receta de la «Llagosta amb conill i cargols» y amablemente me va explicando los ingredientes que empleó y la manera cómo elaboró el plato, que no tiene —creemos— otro defecto, que su precio, necesariamente alto.

Ahí va, pues, en exclusiva para «Hoja del Lunes»:

Se necesita una langosta, viva, de 1 kilo y cuarto. Un conejo de 1 kilo peso neto (que tenga grasa), 350 gramos de caracoles «bobers». Una cebolla mediana, media escaluña y un diente de ajo. Un cuarto de kilo de tomates naturales, maduros. Un ramillete de hierbas, diez almendras y 10 avellanas tostadas, unas hebras de azafrán y un litro corto, de caldo de pescado.

Se trocea el conejo en seis porciones, sazonándolo con sal y pimienta. Se dora en aceite bien caliente y se aparta en una fuente. Con el aceite que queda, se sofríe la cebolla bien picada y la media escaluña. Cuando empieza a dorarse, se añade el ajo picado y después, el tomate, que previamente se ha escaldado, pelado y picado; se rehoga y se añade el caldo corto de pescado, dejando que vaya cociéndose lentamente.

Se sazona y saltea troceada, la langosta y se hierven con hierbas aromáticas, los caracoles, que se habrán limpiado muy bien.

Se introducen en la salsa, la langosta, el conejo y los caracoles, continuando a fuego lento, hasta que tanto la langosta como el conejo, estén blandos.

Casi al final de la cocción, se habrá añadido la picada, hecha con el hígado del conejo, previamente salteado, con las almendras, las avellanas y el azafrán. Se rectifica de sal.

Se sirve en cazuela de barro.

Como postre, Lluís Castells, presentó peras al caramelo.

M. S.

Concesión de los premios Modi, de moda y diseño de joyería

En la cena de clausura de Modi, se entregaron los premios que se conceden para estimular la creatividad de los jóvenes diseñadores españoles y para conseguir una plataforma de lanzamiento a los mercados internacionales, de la artesana y personal joyería nuestra. En este acto, brillantemente celebrado en el Salón Catalunya, se efectuó el escrutinio de los votos que habían depositado durante los días del certamen, los visitantes, joyeros profesionales de toda España, lográndose los siguientes resultados:

Primer Premio, al diseño presentado por Miguel Díez Muñoz, con el lema «Fil». Entregó el trofeo el director de la Cámara de la Moda y comisario general de Ferias, don Pedro de León.

Segundo Premio a la «Serie Ibérica», presentada por el artista barcelonés José Baqués Tomás, quien recibió el trofeo de manos del presidente de Modi, don Rodolfo Carbonell.

El tercer premio lo obtuvo Teresa Veciana, también de Barcelona, por los diseños «Puntas D'Arenys», siendo entregado por don Alfonso Cánovas, presidente del Gremio de Joyeros y Relojeros.

IV Concurso de Monas de Pascua

En la Escuela de Formación Profesional Albella, tuvo lugar el reparto de premios del IV Concurso de Monas de Pascua, convocado entre alumnas de EGB, de FP, de BUP y Profesionales de Hogar.

Obtuvieron los primeros premios, las monas «Barnapapá de camping», «Olimpíada de Moscú 80», y «A río revuelto, ganancia de pescadores». Tras la entrega, doña Pilar Ferrero pronunció una charla en torno al tema «La tradición de las monas de Pascua y la familia».

Las monas presentadas a concurso, fueron entregadas a centros benéficos barceloneses.

Ministerio de Educación, Cultura y Deporte

Déficit público: Creciente, abusivo e inflacionista

«Todo son justas críticas hacia la economía de disipación y despilfarro. Pero, ¿cómo puede echarse la casa por la ventana con menos provecho ni satisfacción que la que comporta diariamente la creciente máquina burocrática?» La frase está extraída de la conferencia que el presidente de la Cámara de Comercio e Industria, José M.ª Figueras, pronunció a principios de diciembre pasado, en la clausura de unas jornadas de estudio, patrocinadas por dicha institución, acerca del papel que incumbe a la economía catalana bajo la perspectiva del Estatuto.

A juicio de Figueras, una Administración moderna ha de estar compuesta por pocos elementos, respetados, independientes, imbuidos de sentido del servicio y no del de «mando», que no sean un freno, sino un estímulo para la vida colectiva. «Es decir —puntualizó— todo lo contrario de la Administración burocratizada que hemos sufrido y sufrimos todavía: hipertrofiada, rutinaria, vitalicia y sin control de rendimiento, que funciona a media jornada y que convierte los gastos corrientes en la parte más elevada e intocable de los presupuestos públicos. Y de la cual Cataluña no podría pagar el coste directo, ni menos aún el indirecto, derivado de su incompetencia y de las inercias que opone a las fuerzas de la innovación.»

DERROCHE INCOERCIBLE

Las locuciones «disipación» y «despilfarro» que utiliza Figueras, parecen consustanciales con la actuación de vastas parcelas del sector público en los últimos tiempos. Basta remitirse a las pruebas que casi cada día aportan los medios informativos. El derroche, a su vez, se traduce en formidables desfases entre la partida de ingresos y la de gastos, que escapan de las manos de los administradores incoercibilemente.

Un ejemplo sintetizador lo ofrece lo ocurrido con los presupuestos generales del Estado de 1979. Inicialmente preveían un déficit de 195.000 millones. Al filo del verano se advirtió que el desequilibrio se escoraba peligrosamente al lado de los gastos y amenazaba con escalar limpiamente los 400.000 millones, más otros 37.000 millones de propina que requería la financiación adicional de los Ayuntamientos. La vicepresidencia económica se puso en movimiento y a comienzos de agosto promulgaba el PEG con una serie de medidas para dejar reducida la amenaza a «sólo» 300.000 millones.

Cerrado ya el ejercicio, se sabe ya qué es lo que ha acontecido en realidad. Vayamos por partes. Por un lado, el déficit global del Estado ha supuesto unos 280.000 millones, en vez de los 250.000 que auguraba el PEG. Por otro, la Seguridad Social ha conseguido podar su frondosa gama de dispendios, y en vez de los 90.000 millones de déficit que le atribuía el PEG, los ha limitado a 65.000.

Por el contrario, los Ayuntamientos se han disparado: el PEG anticipaba un déficit, que calificaba de estructural, cifrado en 30.000 millones, y además temía un aditamento de otros 37.000 millones, para evitar la cual acordó transferir a los entes municipales una parte del aumento del precio de la gasolina. Pues bien, a la hora de las cuentas definitivas, resulta que los Municipios saldan con un «descubierto» del orden de 84.000 millones.

Por último, las previsiones de déficit de las empresas públicas por 30.000 millones, afortunadamente no se han confirmado, ya que su ejercicio financiero parece haberse cerrado con un superávit algo superior a ese mismo importe.

El resultado neto total de todos esos movimientos positivos y negativos es deplorable. Lejos de haberse reducido a 300.000 millones, como se proponía el PEG, las operaciones de caja se han saldado con un déficit de 394.000 millones. O sea, prácticamente, con la cifra de 400.000 millones que el propio Gobierno no vaciló en calificar como algo intolerable y para cuya reducción arbitró las medidas insertas en el PEG.

INNECESARIO ENCARECIMIENTO DEL CREDITO

Arrimando el ascua a su sardina, el presidente de la patronal bancaria, Rafael Termes, ha explicado días atrás las perturbadoras consecuencias que un déficit estatal tan abultado, creciente y abusivo, comporta para el sistema financiero privado. Dijo concretamente que de los cien mil y pico millones que el año pasado se detrajeron de la Banca en forma de cédulas para inversiones, destinadas a nutrir los fondos del Crédito Oficial, más de la mitad se desviaron de esta finalidad y pasaron, lisa y llanamente, a cubrir el déficit del sector público.

«Me parece bien —dijo Termes— que el Crédito Oficial, de acuerdo con los propósitos anunciados por el Ministerio de Economía, pretenda acercar su actuación a criterios de mercado, en especial por lo que se refiere a la captación de recursos mediante la emisión de títulos a plazo relativamente corto y a interés de mercado, siempre que esto suponga la paralela reducción de la financiación del Crédito Oficial por la vía de las cédulas obligatoriamente adquiridas por Cajas y Bancos.»

«Lo que no es admisible es que el Crédito Oficial emita activos financieros a tipos de interés competitivos con la captación de depósitos por parte de la Banca privada, y al mismo tiempo, siga detrayendo de esa misma Banca, en forma forzosa, recursos a tipos de interés irrisoriamente bajos.»

«Si las cosas siguen así, las autoridades económicas no deberían extrañarse si la Banca —y supongo que también las Cajas— se resistan a continuar voluntariamente por este camino. Pienso que debería ponerse término a esta clase de expedientes que, en contra del teórico propósito de ir reduciendo los circuitos privilegiados de crédito, lo que hacen es aumentar de forma subrepticia los coeficientes obligatorios, con el consiguiente e innecesario encarecimiento del crédito para los usuarios normales del mismo, más allá de lo que la situación inflacionaria ya produce.»

Feliciano BARATECH SALES

pulso financiero

Según «Actualidad Económica», el informe que Luis Valls Taberner, presidente del Banco Popular, presentó a la última junta general, circula por los departamentos de estudios de buen número de entidades bancarias a modo de lección magistral sobre el quehacer bancario. En el anexo del informe, Luis Valls incluye unas recomendaciones a los banqueros, que pueden pasar a convertirse en el decálogo del buen banquero español. Añado por mi cuenta que curiosamente, esos consejos no son de hoy: datan, nada menos que de 1863, y tienen por autor a un tal McCulloch, que por entonces era interventor de la moneda, y más tarde, secretario del Tesoro de los Estados Unidos.

* * *

He aquí un apretado resumen de las citadas admoniciones: «No conceda créditos que no estén asegurados más allá de toda contingencia rezonable». «No renueve nunca una operación simplemente porque no sepa dónde colocar el dinero». «Distribuya sus créditos en lugar de concentrarlos en unas pocas manos.» «Trate a sus clientes con desprendimiento, no olvidando nunca que un Banco prospera si sus clientes prosperan, pero nunca les permita que le dicten su política.» «Si duda de la conveniencia de un descuento, dele al Banco el beneficio de la duda y rechácelo.» «Pague a sus empleados salarios que les permitan vivir con holgura y respetabilidad, sin tener que robar. Si un empleado vive por encima de sus ingresos, depídalo; incluso si su exceso de gastos se puede explicar en forma congruente con su respetabilidad, aun así despídalo.» «Persiga un negocio bancario directo, honesto y legítimo; los "espléndidos financieros", en el mundo de la Banca, son generalmente o farsantes o truhanes.»

* * *

Leasinter, S. A., compañía de «leasing» de la Caja de Ahorros y Monte de Piedad de Barcelona, lanza al mercado su primera emisión de obligaciones, por importe de 100 millones y rentabilidad del 15'88 por ciento anual, amortizables a tres y cuatro años. Con esta iniciativa, Leasinter se constituye en la primera compañía de «leasing» que acude al mercado de valores de renta fija de nuestro país.

* * *

Banco Hispano Americano se va a incorporar al mercado de letras. Operará simultáneamente en las Bolsas de Barcelona, Madrid y Bilbao.

* * *

Otra novedad que prepara esta entidad es el lanzamiento de operaciones crediticias con interés flotante, en pesetas.

* * *

Recorte de la prensa madrileña:

«Los bancos extranjeros instalados recientemente en España quieren afiliarse a la patronal española de banca privada (AEB) y negocian en estos momentos las condiciones de ingreso. "El problema fundamental, —según un miembro destacado de la AEB— es que estos bancos son enormemente grandes en el mundo, pero son francamente pequeños en España, y no pueden tener más votos en la patronal bancaria que los que se les asigne en atención a su cuota de mercado.»

Los diez nuevos bancos extranjeros, entre los que se cuentan gigantes como el City Bank, Chase Manhatan, Manufacturas Hanover, Morgan Guaranty Trust Co., Barclays, Deutsche Bank, Dresdner Bank, entre otros, quieren ser tratados en España como gigantes. La patronal española estaría estudiando ahora una fórmula que conjugara la prepotencia extranjera con su todavía minúscula participación en el mercado español. Esta fórmula les permitiría incorporar tres o cuatro representantes más al grupo IV de la AEB, que es el ghetto destinado a los forasteros.»

* * *

Bancos españoles en Moscú. El primero en instalarse allí fue Hispano Americano. Ahora le sigue los pasos Exterior, que acaba de abrir oficina de representación. También se le ha concedido permiso para hacerlo a Banesto, aunque parece que no tiene demasiada prisa y tardará todavía algunos meses en hacer acto de presencia en la capital soviética.

* * *

La siniestralidad que padece el ramo de robo se incrementa meteóricamente. En 1975, por cada cien pesetas de primas recaudadas, las compañías aseguradoras pagaron 38 por siniestros. Al año siguiente, se pagaron 60. En 1977, 105, es decir, que los siniestros se llevaron todas las primas y más. En 1978, nueva escalada para pasar a 133 pesetas por cada cien de primas. Por último, en 1979 se ha tocado el techo de siniestralidad del 200 por 100.

El corolario de esta catastrófica situación es evidente: las empresas de seguros que cultivan el ramo de robo pierden dinero a espuertas y si la racha sigue, van derechas al atolladero.

* * *

Las cuatro estrategias básicas del Banco de Bilbao para los próximos años fueron definidas así por el presidente de la entidad, José Angel Sánchez Asiaín, en su mensaje a la junta de accionistas:

1. Necesidad de aportar medios financieros, imaginación creadora y esfuerzo al urgente proceso de reconversión industrial de España, asumiendo con responsabilidad aquellos proyectos que tengan perspectiva de mercado y dimensión de futuro.

2. Ampliar el papel del Banco en un sistema financiero que habrá de gozar de mayores dosis del ibertad y competencia, declarándose a la vez solidario con cualquier solución (frente a otros Bancos que puedan atravesar dificultades) que pretenda mantener el nivel de confianza que dicho sistema merece.

3. Aceptar las exigencias de una mayor dimensión que confiere al Banco un carácter transnacional, ante la enorme porosidad de las fronteras y la magnitud supranacional que van a adquirir las necesidades de los pueblos.

Y 4. Necesidad de fortalecer el proceso de regionalización del Banco, como respuesta a una sociedad con requerimientos especialmente singuiarizados.

APOYO A LA INDUSTRIA

FINANCIAMOS:

Coste nave industrial
Coste instalaciones
Gasto traslado

Hasta un 70 % del total a invertir, al 11 % de interés

Usted puede aprovechar esta ventajosa oferta instalando o trasladando su industria al

POLIGONO INDUSTRIAL CAN CARNE

junto a Sabadell, a 1 Km. de CASTELLAR DEL VALLES

- Diversos modelos y superficies, con servicios instalados, incluido el teléfono.
- Patio de uso exclusivo.
- Aislamiento techo en fibra vidrio y aluminio.
- GAS NATURAL opcional.

También construimos su nave según sus necesidades.

INFORMACION Y VENTA: LIBIR, S. A.

Polígono Industrial CAN CARNE: Ctra. de Sabadell a Castellar, Km. 5,800. Teléfonos 714-55-66 - 56-66 - 57-54 - 53-62.

CASTELLAR DEL VALLES

En Terrassa: Pza. Maragall, 3 y 5.ª — Tel. 783-19-19.

Este Polígono está ubicado en la zona de subvención de 300.000 pesetas por cada nuevo puesto de trabajo. (Pendiente aprobación Consejo de Ministros.)

CURSOS DE INGLES EN EL NORTEAMERICANO

CONVOCATORIA DE PRIMAVERA
NUEVOS CURSOS DE INGLES TRIMESTRALES Y ACELERADOS
3 y 6 horas de clase semanales
MATRICULA: del 20 al 29 MARZO y del 8 al 11 ABRIL
INICIO CURSO: 8 ABRIL

- CURSO DE VERANO EN LOS EE. UU.
- INGLES COMERCIAL
- INGLES PARA PROFESIONALES Y EMPRESAS
- CURSOS PARA NIÑOS DE 5 a 15 AÑOS
- CURSO PREPARATORIO EXAMEN TOEFL

ICII
instituto de estudios norteamericanos
VIA AUGUSTA, 123 Tels. 209 27 11/209 22 11
y en la filial de BADALONA: Dos de Mayo, 16 - Tel. 384 04 11

Coleccionable N.º 21

En caso de ataque epiléptico:

EPILEPSIA

Cuáles son los síntomas:

- Desmayo acompañado de sacudidas violentas y otros movimientos convulsivos.

Qué debo hacer:

- Dejar al paciente donde está, mejor echado.
- Intentar colocar un objeto duro entre sus dientes (bolígrafo, etc.) para evitar que se muerda la lengua.
- Desabrochar la ropa (cuello, camisa, cinturón, etc.).
- Apartarlo de los objetos que pudieran lastimarle.
- Dar aviso al médico. Aunque un ataque no sea grave, es preciso comunicárselo.

Qué no debo hacer:

- Perder la calma.
- Sujetarlo si tiene movimientos convulsivos.
- Trasladarlo en pleno ataque.
- Darle de beber.
- Respiración artificial.

© MMLB CRUZ ROJA 79 B

Esto puede necesitarlo en cualquier momento. Recórtelo, colecciónelo y ténlalo a mano.

Es un consejo de la Cruz Roja Española de Barcelona.

Campaña educativa de primeros auxilios, dirigida y asesorada por el cuerpo facultativo del Hospital de la Cruz Roja Española de Barcelona.

Banco Pastor

JUNTA GENERAL DE ACCIONISTAS

El Consejo de Administración con intervención de su Letrado Asesor, convoca a los señores accionistas a la Junta General que tendrá lugar en La Coruña, en el salón de actos del edificio social de Fuerzas Eléctricas del Noroeste, S. A. (FENOSA), Fernando Macías, 2, en primera convocatoria, a las 12.30 horas del viernes 2 de mayo próximo y si a ello hubiere lugar, en segunda convocatoria el día 3 del mismo mes, de lo que se dará cuenta oportunamente, con el siguiente:

ORDEN DEL DIA

1.º Aprobación de la Memoria, Balance y Cuenta de Pérdidas y Ganancias del Ejercicio Económico de 1979, así como la gestión del Consejo de Administración durante dicho período.

2.º Aprobación de la Distribución de Beneficios de acuerdo con la propuesta del Consejo.

3.º Nombramiento de los Señores Accionistas Censores de Cuentas para el Ejercicio 1980.

4.º Autorizar al Consejo de Administración para aumentar el Capital Social en la forma prevista en el artículo 96 de la vigente Ley de Sociedades Anónimas, dejando sin efecto la otorgada anteriormente, pudiendo, inclusive, acordar la liberación total o parcial de las acciones con cargo a reservas y consecuente modificación de los artículos 5.º y 6.º de los Estatutos Sociales.

5.º Aprobación, si procede, del Acta de la Junta General.

Se recuerda a los Señores Accionistas las condiciones establecidas para su asistencia a las Juntas de acuerdo con el artículo 18 de los Estatutos Sociales.

La Coruña, 27 de febrero de 1980
EL PRESIDENTE DEL
CONSEJO DE ADMINISTRACION
Fdo.: Carmela Arias y Díaz de Rábago

COMPRO PARKING

En funcionamiento o en fase edificación. Pago contado
Tel. 330-14-16, de 6 a 8 tardes

CONSORCIO NACIONAL HIPOTECARIO, S.A.

INMOBILIARIAS Y CONSTRUCTORAS. Otorgamos hipotecas a los compradores de pisos. Plazos a convenir. También financiamos las letras del resto aplazado. Condiciones muy interesantes.

PARTICULARES. Aceptamos hipotecas entre 1.000.000 y 10.000.000 ptas. sobre pisos, locales comerciales, chalets, solares y bienes raíces en general.

EN AMBOS CASOS. Presentarse en nuestras oficinas, con la documentación correspondiente, previa cita telefónica.

Urgel, 240, 5.º D - Tel. 239.95.00 - Barcelona-36

Ministerio de Educación, Cultura y Deporte

la bolsa, actualidad

Sesiones de mero trámite, coincidentes además con cambio de mes y de trismestre, que dejan el índice a 100,96 y que facilitan un paréntesis para repasar la situación general.

La característica básica sigue estando en la estrechez del volumen negociado. A este respecto es significativo el que los 12.500 millones efectivos contratados en Barcelona en el 79, y de los que el 65 % se concentran en 20 valores y el 52 % en solo 13, significan un descenso anual de nada menos que 7.205. Es importante, no obstante, matizar que de dicho descenso más de la mitad corresponde a solo cinco valores (Central, Santander, Madrid, Jover y La Seda) mientras que, por lo contrario, para la mayoría aumenta el volumen contratado incluso en pesetas efectivas.

* * *

Analizando los mercados financieros mundiales, «Cotes Desfossés» define a 1979 bajo el doble signo del petróleo y del oro. En su estudio de las Bolsas, que significativamente no incluye a la española, destaca la de la francesa, que resulta de especial interés, tanto por ser una de las con mejor marcha en el año, como por su proximidad. En opinión de su síndico, 1980, pese a todas las dificultades, puede confirmar el pronóstico por él elaborado ya en 1978 de que el índice se duplicará en solo dos años. Por supuesto ello depende de la no incidencia de factores extraeconómicos por lo que el augurio concluye con el viejo proverbio bien conocido por el inversor galo: «Achetez au son du canan».

Un pronóstico parecido cierra el detallado estudio que Alain Contini dedica al cada vez más importante mercado de las euro-obligaciones, también de creciente interés práctico para el inversor español, subrayando va a seguir esencialmente bajo el peso de los factores políticos. Y aquí hemos de volver a insistir en el alto grado de inestabilidad que está ofreciendo hoy dicho mercado.

Añadamos, por otro lado, que en Francia se está preparando un nuevo proyecto de ley destinado a incrementar el número de accionistas y en especial entre los asalariados. Ello nos recuerda el reciente comentario que nos hacía Nathaniel de Rothschild, y que recogíamos oportunamente, de que uno de los secretos para evitar la tan dañina infravaloración bursátil radica en el fomento, tanto material como moral, de la propiedad, que a su vez pasa por unos alicientes fiscales claros, coherentes y eficaces. Lo que, como acaba de denunciar el Instituto de Analistas de Inversiones, no es que sea precisamente lo que sucede en España.

* * *

Aquí, en efecto, parecemos seguir empeñados al juego de los despropósitos. Pese a ello los estudios de Agesbank, que agrupa a varias entidades especializadas, diagnostican una consolidación bursátil inicial que dé pie a una reactivación, si bien selectiva. Este proceso en su principio puede ser lento oscilando en una banda del 5% alrededor del 100, pero salvo factores extraños, «puede llevar a un nivel de cotizaciones sustancialmente mejor que en el actual».

* * *

Un hecho objetivo es que el nivel presente es ínfimo. Las cifras son suficientemente expresivas. Como mero ejemplo, en diciembre de 1929 Explosivos Río Tinto, valor puntero de la época, cotizaba al 1.100 % y ello tras haber perdido 700 enteros desde su máximo. A los cincuenta años lo hacía al 23 %.

Para complementar la historia, añadiremos que de 1925 a 1927 el valor pasó al 800 % para saltar en solo 6 meses al 1.800, mientras que los comentaristas, que por cierto no parecían muy objetivos, le auguraban la rápida y segura recuperación de la cota 2.000.

¿Hacen falta más comentarios? Quizás añadir que aún en 1975 cotizaban al 400. Y recordar que, por sus cifras, sigue siendo no solo una de las primeras empresas españolas sino de las muy pocas con nivel internacional. Pero, repetimos, el dato está aquí: lo que hace 50 años se pagaba a entre 11 y 18 veces su valor nominal, hoy puede comprarse a entre un tercio y un cuarto de éste. Claro que, lamentablemente, dicho precio es bastante próximo a su valor contable.

J. M.ª PRATS

aspirina® de acción rápida y duradera
contra dolores de cabeza, cansancio y ligeras molestias
P.V.P. 29 ptas. consulte a su médico
BAYER
C.P.S. 577/5725

10 AÑOS DE RONDAS
"LOS ESPECIALISTAS"
CONFIENOS SU ROLLO EN COLOR. SE LO PROCESAREMOS CON LA MAXIMA CALIDAD Y ADEMAS SI ABONA 20 O MAS FOTOS OBTIENE
3 VENTAJAS
GRATIS
1.ª CARRETE COLOR GRATIS
2.ª AMPLIACION 13 x 13 ó 13 x 18 GRATIS
3.ª POR EL MISMO PRECIO SUS FOTOS MAS GRANDES, TAMAÑO 10 x 15 (solo 135 m/m)
RONDAS FOTO•CINE•SONIDO
Rda. San Antonio, 4 (frente Mercado S. Antonio).
FOTO DANTE Dante Alighieri, 71
SARRIA RONDAS Pl. Duque de Gandía, 13

notas y recortes

● LOS ESPAÑOLES NO LEEN. Los 122 diarios que se imprimer actualmente en España tienen una difusión total de unos tres millones de ejemplares, cifra que nos sitúa en la cola de Europa. Mientras que un 61 por ciento de los franceses y un 83 por ciento de los alemanes leen la prensa a diario, en España sólo lo hace un 22 por ciento de los ciudadanos.

● **LOS MULTIMILLONARIOS. Por segundo año consecutivo, Hacienda ha hecho públicas las listas de contribuyentes. Entre los mayores patrimonios figuran los siguientes:**

José M.ª Ruiz Mateos, 8.940 millones; José M.ª Aristrain, 6.618; José Entrecanales, 3.778; Ignacio Coca, 3.740; Alfonso Fierro, 3.453; Juan Entrecanales, 3.547; José M.ª Entrecanales, 3.258; Ramón Areces, 3.128; Nicomedes García Gómez, 2.838.

Emilio Botín, 2.752; Isidoro Alvarez, 2.748; Ignacio Fierro, 2.534; José M.ª Aguirre Gonzalo, 2.404; Alberto Alcocer, 2.368; Juan March Delgado, 2.340; José Carlos March, 2.223; Jesús Aguirre Ortiz de Zárate, 2.124.

● PRIMERAS FORTUNAS CATALANAS. — Por lo que respecta a los ciudadanos de nuestra región, la lista de los mayores patrimonios se escalona así, según una información aparecida en «Correo Catalán»:

Primero, Alberto Folch Rusiñol, propietario de Industrias Titán, empresa dedicada a la fabricación y comercialización de pinturas, que posee una fortuna valorada en 5.166 millones de pesetas. En el año 1978, además, tuvo unos ingresos de 192,8 millones de pesetas.

En segundo lugar Félix Gallardo Carrera, ex teniente de alcalde en la época de Porcioles y fundador de Laboratorios Hubber, declara una fortuna de 2.092 millones y unos ingresos de 37,6 millones en 1978.

Francisco Godia Sales, con 2.008 millones de patrimonio y 9,6 millones de ingresos figura en tercer lugar. Godia preside la Sociedad Anónima Cros, importante empresa del sector químico catalán.

En cuarto lugar aparece Jaime Castell Lastortras, con un patrimonio de 1.867 millones de pesetas y una renta de 9,3 millones. Jaime Castell es banquero y estuvo vinculado al Grupo del Banco de Madrid.

José María Juncadella Burés, que declara un patrimonio de 2.411 millones y unas rentas de 17,1 millones, es el número cinco del ranking. Este empresario tiene negocios en el sector textil y preside el Grupo Asegurador Catalana-Occidente.

Del fárrago de listas que van apareciendo en distintos medios, entresaco algunos otros nombres de empresarios o financieros catalanes. Juan Cahue, 1.862 millones de patrimonio; Santiago Salvat, 1388; Pedro Balañá, 1.328; Antonio Enrich, 1.130; Joaquín Folch Girona, 1.240; José M.ª Figueras, 961; Carlos Grases, 949; Carlos Ferrer, 928; Sebastián Auger, 739; José M.ª Santacreu, 547; J. M. de Porcioles, 142; Pedro Durán, 132; José Luis Núñez, 120; Magín Pont, 95; Pablo Porta, 75; Ramón Trías, 74; Juan Gich, 73; Jesús Serra, 63; Claudio Boada, 57; y Juan Alegre, 55.

● **MOROSOS Y SUSPENSOS. No reina uniformidad entre los Bancos a la hora de calificar un crédito como de «dudoso cobro» y pasarlo a mora. Banco de Bilbao debe ser uno de los más rigurosos y exigentes consigo mismo en esta materia, por cuanto cada año recupera sumas importantes de los créditos que con anterioridad había incluido en la lista de «dudosos», con la correspondiente provisión de fondos de cobertura. Así, en 1979, Bancobao ha nutrido su cuenta de explotación con 1.250 millones de pesetas procedentes del reembolso de deudores morosos. Es casi una constante que en los últimos años, la entidad recupere alrededor de un 30 por ciento de las cantidades que destina a la dotación de fondos para prevenir insolvencias.**

En estos momentos, la cifra total de créditos conceptuados como morosos asciende en el Bilbao a 20.900 millones de pesetas, equivalentes al 3'7 por ciento del riesgo global de la institución, y por tanto perfectamente soportables por su balance.

Otro dato de interés es que a pesar de la aparatosidad de las relaciones de suspensiones de pagos en las que se ve involucrado el Bilbao, de hecho éste sufre «cogidas» muy inferiores a su cuota de participación en el mercado financiero español. Frente al 6,20 por ciento que el Bilbao representa en el conjunto del sistema, incluidos Bancos y Cajas, en los últimos años se ha movido apenas entre un dos y un cuatro por ciento sobre el importe global de los pasivos de las suspensiones acaecidas.

Asimismo merece destacarse que mientras el conjunto de los siete «grandes» de la Banca asigna a provisiones para saneamiento de créditos el 0,5 por ciento de los fondos totales manejados, tanto propios como ajenos, en el Bilbao esa proporción es del 0,8 por ciento.

● AGUA PARA TARRAGONA. La insuficiencia del abastecimiento de agua se ha convertido en pesadilla de la pléyade de industrias asentadas en el cinturón tarraconense. El Gobierno acordó días atrás remitir a las Cortes un proyecto de ley que contiene medidas urgentes para paliar a corto plazo ese problema, y resolverlo definitivamente a largo plazo. El Ebro es, lógicamente, la fuente de donde se tomarán los recursos necesarios.

Entretanto, las empresas se las han ingeniado para proveerse del líquido elemento. Una de ellas ha horadado sus terrenos y ha construido en ellos un miniembalse de varias decenas de miles de metros cúbicos. Otra ha instalado complejos sistemas de refrigeración por aire. Se ha pensado en traer agua desde Algeciras, e incluso desde las islas Madeira y el Báltico, en petroleros.

Naturalmente, estos «inventos» resultan carísimos y sólo pueden adoptarse a título de emergencia. Por ello es bienvenida la decisión del Gobierno de afrontar el problema de una vez por todas. Como el dinero público escasea, se dice que la financiación de las obras y acueductos que comporta la traída desde el Ebro, se hará recaer en buena medida sobre las industrias beneficiarias. Es un mal menor, comparado con el desastre que conlleva el tener que paralizar costosísimas instalaciones por falta de agua.

● **PETROLEO ESPAÑOL. — Aunque es una gota de agua en el océano de nuestro consumo, la producción de petróleo español aumentó durante el pasado año un 19 por ciento y alcanzó un total de 1.164.000 toneladas, frente a 980.000 obtenidas en 1978. Después de un largo período de paro, el yacimiento de Amposta dio 274.000 toneladas, los de Casablanca 9.700, Castellón 370.000, Dorada 436.000 y Ayoluengo 74.000.**

Shell y Campsa, que participan al 44 y 56 por ciento respectivamente en los sondeos del Cantábrico, han anunciado el descubrimiento de crudo de buena calidad en un pozo situado 31 kilómetros al norte de Gijón.

En las prospecciones del Pirineo oscense, cerca de Jaca, el tercer pozo del yacimiento de gas de Eniepsa ha dado en los ensayos un millón de metros cúbicos por día, a partir de una zona productora situada entre 1.600 y 2.000 metros de profundidad.

● DEUDAS A LA SEGURIDAD SOCIAL. — Más de 38.000 empresas, con deudas atrasadas a la S. S. por 78.000 millones, se han acogido a la moratoria concedida para liquidarlas en «cómodos plazos». En estos momentos, los descubiertos totales que campean en los libros de la S. S. ascienden a la friolera de 162.000 millones, lo cual quiere decir que apenas la mitad de esta suma ha optado por beneficiarse de las facilidades del aplazamiento. Este pequeño detalle induce a suponer que las deudas no acogidas, o sea alrededor de 84.000 millones en total, van camino de transformarse en incobrables fallidos.

● **EL NEGOCIO DE LA «PILDORA». — Las ventas de anovulatorios ascendieron el año pasado en nuestro país a 800 millones de pesetas, doblando de largo la cifra de cinco años atrás. Se calcula que usan habitualmente la «píldora» ochocientas mil mujeres.**

● LIMPIEZA MUNICIPAL: SUBE EL ENDEUDAMIENTO. — La Asociación de Empresas de Limpieza Pública (ASELIP) exterioriza honda preocupación por el nuevo incremento de las deudas que más de un centenar de Ayuntamientos mantienen con esas compañías, y que han vuelto a sobrepasar la cifra de 13.000 millones de pesetas. La pertinaz morosidad de los entes locales provoca, como es lógico, enormes dificultades en la tesorería de las firmas concesionarias, y rompe las previsiones hechas por los propios Ayuntamientos, que se habían propuesto evitar mayores endeudamientos a partir de primeros de año.

● **CRUCEROS MARITIMOS POR BALEARES. — Los va a organizar la Compañía Transmediterránea, según anuncio hecho por el presidente de la misma, Federico Esteve. «De un tímido proyecto, pronto pasaremos a una ambiciosa realidad, tanto para el turista como para el residente en Baleares, que así podrán conocer las costas del archipiélago y no sólo el punto de origen y el de destino.»**

● IBERIA Y AVIACO, NUMEROS ROJOS. — Las compañías aéreas de bandera española cerraron el último ejercicio con fuertes pérdidas: Iberia, 2.591 millones; Aviaco, 70. Sin embargo, la evolución de una y otra compañía se presentó diametralmente opuesta, ya que en el año anterior Iberia había ganado 700 millones, mientras que Aviaco había perdido 452, o sea que la primera ha cambiado el signo pasando del beneficio al quebranto, y la segunda ha conseguido reducir notablemente su déficit.

Los gerentes de Iberia achacan el descalabro a múltiples causas: el incoercible encarecimiento del combustible, que ha subido de 8,50 a 21 pesetas litro; la menor afluencia de turistas; la paralización de los DC-10; las insuficientes, demoradas y recortadas revisiones de tarifas; y la caída de la cotización del dólar.

Para el ejercicio en curso, los portavoces de Iberia auguran pérdidas aún mayores, que quizá alcancen los 5.000 millones de pesetas. No obstante, para que no se piense que todo es negativo en la compañía, termino esta nota con un par de referencias favorables. Primera, la plena regularización del puente Barcelona-Madrid, que alcanza un grado de perfección increíble comparado con el desbarajuste anterior. Segunda: Iberia aparece actualmente en uno de los primeros puestos de los «rankings» europeos de puntualidad, cuando años atrás figuraba en los últimos.

NOGAT
Raticida de acción rápida
QUE NUNCA FALLA

Con matarratas NOGAT, en **polvo**, **grano** y **pasta fosforada**, exterminará rápidamente y sin molestias, toda clase de ratas, ratones y topos.
Recuerde que NOGAT no las mata en **días**. Las mata en **horas**.
Si manda este recorte a Laboratorios SOKATARG, Ter, 16, Barcelona-13, recibirá un interesante folleto.

Motor Ibérica sa

JUNTA GENERAL ORDINARIA

El Consejo de Administración, de conformidad con lo dispuesto en el título III de los Estatutos de esta Sociedad y la Ley sobre Régimen Jurídico de las Sociedades Anónimas, ha acordado convocar Junta General Ordinaria de Accionistas.

Primera convocatoria

Día: 24 de abril
Hora: 12.30 horas
Lugar: Hotel Princesa Sofía, Plaza Pío XII, Barcelona

En el supuesto de que no pudiera celebrarse válidamente la Junta en primera convocatoria, por no alcanzarse el quórum de asistencia requerido por la Ley y los Estatutos, se confirmará esta circunstancia mediante anuncios insertos en la prensa el día 23 de abril y se celebraría en:

Segunda convocatoria

Día: 25 de abril
Hora: 12.30 horas
Lugar: Hotel Princesa Sofía, Plaza Pío XII, Barcelona

El objeto de esta convocatoria es someter a la Junta el conocimiento y resolución de los asuntos del siguiente

ORDEN DEL DIA

1 — La Memoria, el Balance y la Cuenta de Pérdidas y Ganancias correspondiente al Ejercicio cerrado en 31 de octubre de 1979.
2 — Propuesta de aplicación de los resultados del Ejercicio.
3 — Gestión del Consejo de Administración.
4 — Traspaso a la Reserva Legal y el remanente si lo hubiere a reservas de libre disposición, del saldo de las cuentas de Regularización Ley 76/1961, Reserva para Inversiones de Exportación, Reservas para Inversiones Ley 15.7.54 (Viviendas) y Previsión para Inversiones, aplicación del Fondo de Reserva y pago de Dividendo.
5 — Dejar sin efecto, en cuanto a la parte no utilizada, la autorización concedida al Consejo de Administración por acuerdo de la Junta General Ordinaria de 24 de abril de 1979 para aumentar el capital social y emitir obligaciones o bonos.
6 — Autorizar al Consejo de Administración para aumentar el capital social dentro de los límites establecidos en las disposiciones vigentes.
7 — Facultar al Consejo para emitir obligaciones o bonos simples o hipotecarios, convertibles o no, hasta el límite establecido por la Ley sobre Régimen Jurídico de las Sociedades Anónimas.
8 — Modificar al efecto el artículo quinto de los Estatutos Sociales.
9 — Designación de los Accionistas Censores de Cuentas para el Ejercicio social de 1980.
10 — Nombramiento de Consejeros.

Derecho de Asistencia:

Hasta el día 19 de abril, inclusive, Banco Exterior de España, Banca Mas Sardá, Banco de Vizcaya, Banco de Bilbao, Banco Hispano Americano, Banco Central, Banco Español de Crédito, Banca Catalana, Banco Unión, Banco Urquijo y Banco Internacional de Comercio, así como sus Sucursales y Agencias, facilitarán a los señores Accionistas la correspondiente tarjeta de asistencia contra entrega de las acciones o del resguardo bancario acreditativo de su depósito e inmovilización hasta después de la Junta.

Derecho de Información:

A partir del día 8 de abril se hallarán a disposición de los Accionistas en el domicilio social, Avenida Icaria, 149, Barcelona, los documentos y el informe sobre ellos emitido, previstos por la Ley y los Estatutos.

La lista de asistencia quedará cerrada a las 12.30 horas del día de la celebración de la Junta, para no retrasar el comienzo de ésta y disponer en el acto de su apertura del número de acciones y accionistas presentes y representados.

Barcelona, 3 de abril de 1980.

El Presidente del Consejo de Administración,
Jaime Argüelles Armada

Ministerio de Educación, Cultura y Deporte

CONFORT GUIA INMOBILIARIA

TODOS LOS LUNES EN ESTA MISMA PAGINA

Pisos

SITUACION	SUPERFICIES	CARACTERISTICAS	ENTRADA Y PRECIO TOTAL
GENERAL MITRE esquina ZARAGOZA (Sector San Gervasio)	100 y 120 m²	3 y 4 dormitorios, 2 baños completos. Cocina-office totalmente equipada (muebles y electrodomésticos a su elección). Parquet en zonas nobles. Armarios empotrados. Calefacción individual. Parking opcional en el mismo edificio.	DESDE 800.000,- PTAS. HASTA 12 AÑOS. ENTREGA INMEDIATA. 5.300.000,- PTAS. INCLUIDA HIPOTECA VENDE: CONFORT
SAN GERVASIO DE CASSOLAS, 86 (Plaza Bonanova-Muntaner)	115 y 125 m²	3 y 4 dormitorios, amplio salón-comedor. Cocina-office. Parquet de roble francés en zonas nobles. Calefacción individual a gas por aire. 2 baños completos. Parking opcional. 800 m². de zona AJARDINADA PARTICULAR.	DESDE 1.000.000,- PTAS. HASTA 11 AÑOS ENTREGA INMEDIATA. 5.700.000,- PTAS. INCLUIDA HIPOTECA VENDE: CONFORT
TAVERN, 5-7 esquina CALAF, 2-4-6 (frente Parque Moragas)	145 y duplex de 165 m²	4 dormitorios, 2 y 3 baños completos. Cocina-office. Parquet de roble francés en zonas nobles. Calefacción individual a gas por aire. Amplio salón-comedor, con magníficas terrazas orientadas al PARQUE DE MORAGAS.	DESDE 1.600.000,- PTAS. HASTA 11 AÑOS. ENTREGA INMEDIATA. 8.000.000,- PTAS. INCLUIDA HIPOTECA VENDE: CONFORT
RIO ROSAS, 32 (junto calle Balmes)	55 m² piso apart.	2 dormitorios, baño completo, cocina totalmente equipada con armarios de madera altos y bajos, barra américana y pasaplatos. Nuevo sistema de calefacción radiante en techos con termostato independiente en cada dependencia. Portero electrónico.	DESDE 750.000,- PTAS. HASTA 11 AÑOS. ENTREGA INMEDIATA. 3.200.000,- PTAS. INCLUIDA HIPOTECA VENDE: CONFORT
RBLA. VOLART, 89-91 esquina JULIO (Sector Guinardó)	100 m²	4 dormitorios (2 dobles). Amplio salón-comedor (21 m²). Baños y aseo. Cocina-office (10 m²) con: armarios de madera altos y bajos, placa encimera 4 fuegos, campana extractora de humos, horno elevado y lavavajillas (opcional). Parking opcional.	DESDE 1.160.000,- PTAS. HASTA 11 AÑOS. ENTREGA INMEDIATA. 3.860.000,- PTAS. INCLUIDA HIPOTECA VENDE: FUSA
INDEPENDENCIA, 289-295 (Sector Sagrada Familia)	85 y 100 m²	3 y 4 dormitorios, amplio salón-comedor (20 y 25 m²). Cocina totalmente equipada. 2 baños completos. Calefacción individual a gas por agua. Armarios empotrados y altillos registrables. Parking opcional.	DESDE 600.000,- PTAS. HASTA 12 AÑOS ENTREGA INMEDIATA. 3.400.000,- PTAS. INCLUIDA HIPOTECA VENDE: FUSA
CERDEÑA, 278-282 (Junto a Diagonal)	100 m²	4 dormitorios, Baño y aseo. Cocina-office con: campana extractora de humos, horno elevado, lavavajillas y placa encimera 4 fuegos. Calefacción individual a gas. Parquet de roble francés en zonas nobles. Parking opcional.	A CONVENIR. HASTA 11 AÑOS ENTREGA INMEDIATA. 4.250.000,- PTAS. INCLUIDA HIPOTECA VENDE: CONFORT

Aticos

BRASIL, 49-51 (Sector Sants)	75, 85 y 105 m²	TERRAZAS CON SUPERFICIES DE: 55 y 143 m². 2 y 3 dormitorios, 2 baños completos. Cocina-office totalmente equipada, (muebles y electrodomésticos a su elección). Calefacción individual a gas. Parking opcional.	DESDE 1.135.000,- PTAS. HASTA 11 AÑOS. ENTREGA INMEDIATA. 5.725.000,- PTAS. HIPOTECA INCLUIDA VENDE: CONFORT
REUS SAN GERVASIO	135 y 150 m²	TERRAZAS CON SUPERFICIES DE: 100 y 125 m². 3 y 4 dormitorios, 2 baños completos, calefacción individual a gas. Parquet en zonas nobles. Cocina-office totalmente equipada (muebles y electrodomésticos a su elección). Parking opcional.	A CONVENIR HASTA 12 AÑOS ENTREGA INMEDIATA. 12.600.000,- PTAS. INCLUIDA HIPOTECA VENDE: CONFORT
AVDA. MADRID, 9	60 y 65 m²	TERRAZAS CON SUPERFICIES DE: 25 y 48 m². 2 y 3 dormitorios, baño completo, cocina totalmente equipada. Calefacción. Parking opcional en el mismo edificio.	DESDE 700.000,- PTAS. HASTA 12 AÑOS. ENTREGA INMEDIATA. 3.150.000,- PTAS. INCLUIDA HIPOTECA VENDE: CONFORT
FRESSER, 51 (Sector S. Familia-Clot)	75 m²	TERRAZAS CON SUPERFICIES DE: 20 m². 3 dormitorios, baño y aseo. Calefacción individual por aire. Armarios empotrados. Cocina totalmente equipada.	DESDE 2.100.00,- PTAS. HASTA 12 AÑOS. ENTREGA INMEDIATA. DESDE 4.900.000,- PTAS. INCLUIDA HIPOTECA VENDE: FUSA
FRANCISCO TARREGA, 20-26 (Sector Maragall)	120 m²	TERRAZAS CON SUPERFICIES DE: 60 m². 1 y 3 dormitorios, baño y aseo. Calefacción individual a gas por agua. Cocina totalmente equipada. Armarios empotrados y altillos registrables. Parking opcional.	DESDE 600.000,- PTAS. HASTA 12 AÑOS ENTREGA INMEDIATA. DESDE 2.850.000,- PTAS. INCLUIDA HIPOTECA VENDE: FUSA

Conjuntos Residenciales

ELS PINS (CALDETAS) Riera de Caldetas término municipal de San Vicente de Montalt	100 m²	3 y 4 dormitorios, baño y aseo, cocina totalmente equipada con : centro de lavado y frigorífico, amplio salón-comedor, grandes terrazas y calefacción. 5 pistas de tenis, 2 piscinas, parque infantil, club social y 15.500 m² de ZONA AJARDINADA.	DESDE 1.000.000,- PTAS. HASTA 9 AÑOS. ENTREGA INMEDIATA. DESDE 3.250.000,- PTAS. HIPOTECA INCLUIDA VENDE: FUSA
APARTAMENTOS VILASAR Junto VILASAR JARDIN RESIDENCIAL	60 y 80 m²	2 y 3 dormitorios. Cocina-office totalmente equipada (muebles y electrodomésticos a su elección). Baño completo. Parking opcional. 2.000 m² de ZONA AJARDINADA CON: PISCINA Y PARQUE INFANTIL.	A CONVENIR. HASTA 11 AÑOS DESDE 2.700.000,- PTAS. HIPOTECA INCLUIDA ENTREGA INMEDIATA. VENDE: CONFORT
RIUS Y TAULET, 32 SAN CUGAT DEL VALLES	Dúplex de 160 m² Simples de 125 m²	4 y 5 dormitorios. Cocina-office con : armarios de madera, altos y bajos, horno elevado, campana extractora de humos, placa encimera 4 fuegos y lavavajillas, 2 baños completos y aseo. MAGNIFICAS TERRAZAS CON VISTAS A LA ZONA AJARDINADA PARTICULAR.	A CONVENIR HASTA 12 AÑOS DESDE 5.800.000,- PTAS. HIPOTECA INCLUIDA Incluye Plaza de Parking. VENDE: CONFORT

Renta Limitada

SARDANYOLA PRIMAVERA (Sardanyola)	85, 100 y 110 m²	3 y 4 dormitorios, totalmente exteriores. Cocina office equipada (muebles y electrodomésticos a su elección). Baño y aseo. Grandes terrazas con vistas a la ZONA AJARDINADA Y PARQUE INFANTIL PARTICULAR. Plazas de estacionamiento.	DESDE 450.000,- PTAS. HASTA 15 AÑOS ENTREGA MES DE MAYO. DESDE 2.372.000,- PTAS. INCLUIDA HIPOTECA. VENDE: FUSA.
VISTAMAR MASNOU (Masnou)	80, 100, 120, 130 y 140 m²	3 y 4 dormitorios. 2 baños completos. Cocina-office con armarios bajos de madera revestidos de fórmica (muebles altos y electrodomésticos opcionales). Calefacción radiante en techos. Una plaza de parking incluida en el precio.	DESDE 350.000,- PTAS. HASTA 15 AÑOS. ENTREGA MES DE NOVIEMBRE. DESDE 4.000.000,- PTAS. INCLUIDA HIPOTECA. VENDE: FUSA

MUY IMPORTANTE:

Todos nuestros precios y condiciones incluyen los gastos de la constitución de hipoteca, obra nueva y división de la finca en régimen de propiedad horizontal.

Llame hoy mismo al teléfono

218 85 00

y solicite gratis la GUIA INMOBILIARIA CONFORT.

Sin ningún compromiso, recibirá por correo, amplia información sobre más de 2.000 pisos, apartamentos, residenciales, oficinas y locales comerciales.

Un nuevo sistema de información inmobiliaria que Confort ofrece a todos los que buscan piso.

confort
Promotora Inmobiliaria, s/a.

Travesera de Gracia, 72
Tel. 218 85 00 Barcelona-6
Parking Tave

Ministerio de Educación, Cultura y Deporte

GOLES DE SIGNO CONTRARIO

Uno dio el triunfo al Barcelona y el otro derrotó al Español

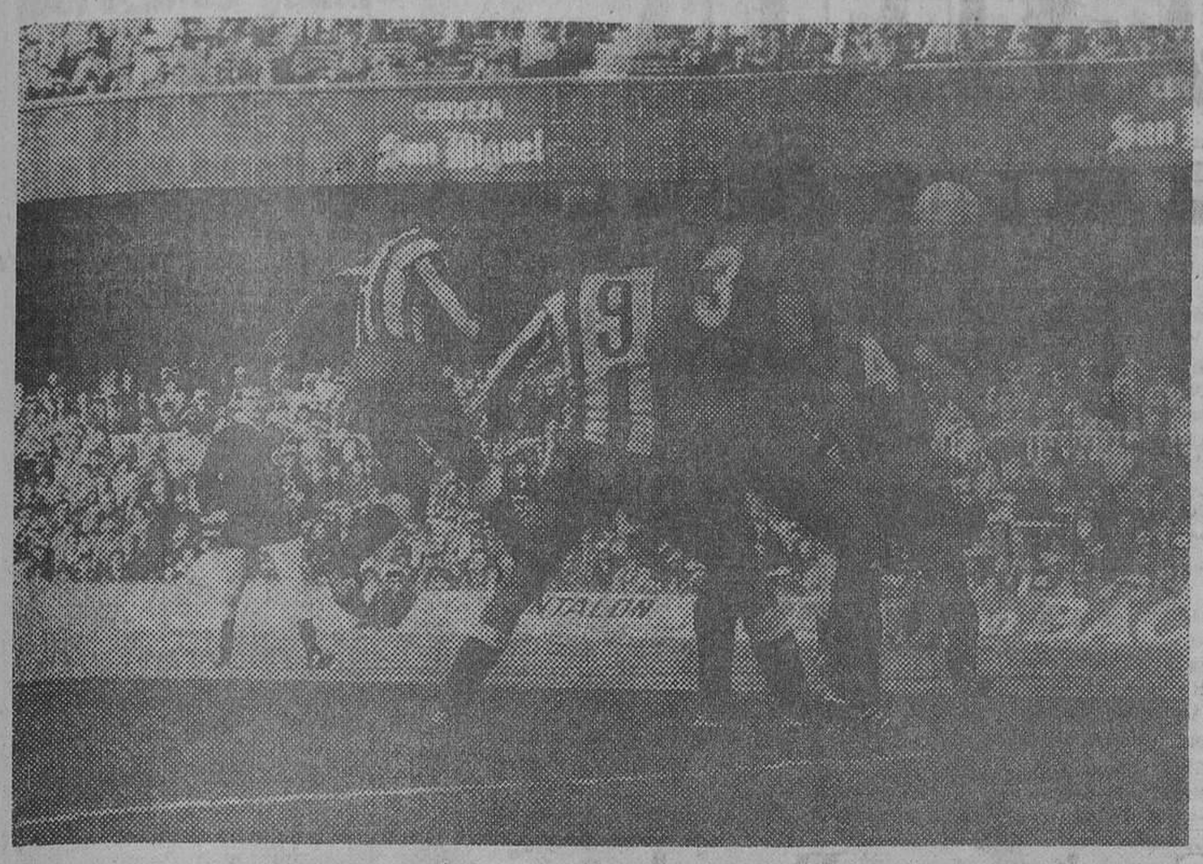

Pereira cabecea un buen centro, pero el balón lo detendrá con seguridad el portero barcelonista. (Foto Pérez de Rozas)

El excelente meta donostiarra, Arkonada, despeja de puños un balón centrado por Marañón —que aparece al fondo de la foto— ante el intento de remate del joven delantero españolista Zúñiga. (Foto Efe.)

LA PROXIMA JORNADA

Primera División

Español - Valencia	(1—5)
Athletic B. - Rayo V.	(1—2)
Las Palmas - **Barcelona**	(0—1)
At. Madrid - Almería	(1—2)
Sevilla - Zaragoza	(0—1)
Málaga - Betis	(1—2)
Burgos - R. Madrid	(1—2)
Sporting - Salamanca	(1—0)
Hércules - R. Sociedad	(1—1)

Segunda División «A»

Palencia - Elche	(0—4)
Cádiz - Oviedo	(0—3)
Osasuna - Santander	(0—3)
Castilla - Valladolid	(3—1)
Coruña - Algeciras	(3—1)
Gimnàstic Granada	(0—1)
Huelva - Celta	(1—2)
Sabadell - Alavés	(0—1)
Getafe - Castellón	(2—3)
Levante - Murcia	(1—4)

Segunda División «B» Grupo II

C. Sotelo - Eldense	(0—1)
Ceuta - Córdoba	(1—2)
Vall D'Uxó - **Terrassa**	(1—1)
Lleida - Sant Andreu	(3—1)
Eivissa - Jaén	(0—0)
D. Zafra - Badajoz	(1—2)
Linares Sevilla At.	(1—0)
Barcelona At. - Girona	(1—1)
Onteniente - Portuense	(1—2)
Jerez - San Fernando	(1—2)

Tercera División Grupo IV

Barcelona - Gavá	(0—3)
Vinaroz - Malgrat	(3—1)
Europa - Badalona	(2—0)
Figueres - Júpiter	(1—1)
Binéfar - Andorra	(3—2)
Endesa - Reus	(0—2)
Vilafranca - Monzón	(0—4)
Masnou Olot	(0—3)
Igualada - Horta	(3—3)
Gramanet - La Cava	(2—2)

Entre paréntesis están los resultados obtenidos por los equipos en la primera vuelta.

LA PROXIMA QUINIELA

Español - Valencia	1-X-2
Athletic B. - Rayo V.	1
At. Madrid Almería	1
Sevilla - Zaragoza	1
Málaga - Betis	X-2
Burgos - R. Madrid	1-X-2
Gijón - Salamanca	1
Hércules - R. Sociedad	1-X-2
Palencia - Elche	X
Castilla - Valladolid	1
Tarragona - Granada	X-2
Sabadell - Alavés	1
Getafe - Castellón	X
Levante - Murcia	X

¿TIENE USTED UNA PARCELA?
le construiremos su chalet. Pagadero 10 años. Entrega llaves, 5 meses. Tel. 321-66-90

Récord histórico

Venció la Real Sociedad al Español y consiguió así brillantemente, batir el récord de imbatibilidad que ostentaban el Real Madrid y el propio equipo donostiarra, dejándolo en 28 jornadas... por ahora. Pues no hay que olvidar que el actual líder de la clasificación, seguirá intentando sostener la imbatibilidad como primer paso para conseguir el ansiado título de campeón.

El Español hizo todo lo que pudo para evitar el triunfo de la Real Sociedad, pero sólo consiguió dejarlo en mínimo. Con el triunfo los donostiarras aseguran su ventaja de un punto —que en realidad son dos—, sobre el Real Madrid, con lo que la próxima jornada puede ser decisiva en su lucha por el título.

El Barcelona venció por un mínimo pero decisivo gol al Atlético de Madrid, lo que no está mal, desde el punto de vista de la clasificación, pero sin que el juego tuviera la menor calidad y eso sigue siendo preocupante para el futuro azulgrana. Claro que la esperanza es lo último que se pierde y, quizá con la recuperación de algunos lesionados, mejore el juego del conjunto.

La jornada fue de tónica casera; tan solo el Sevilla conquistó un positivo en el campo del Almería, y el resto de equipos que jugaban en terreno propio, se apuntaron el triunfo. No hubo goleadas, y entre los que no pasaron del más mínimo de los triunfos están, curiosamente, los dos aspirantes a campeón.

El Real Madrid pasó apuros para vencer al Sporting pero lo importante era la victoria y ésta se consiguió. Lo mismo pensará el Salamanca que ganó al Hércules y el Rayo que derrotó al Las Palmas, pues sus triunfos les proporcionarán tranquilidad, por el momento. Más fácil, por lo menos en el marcador fueron las victorias del Valencia sobre el Athletic de Bilbao, del Zaragoza ante el Málaga, que dio el susto, y del Betis frente al Burgos. Tras la jornada no varían sustancialmente las posiciones, si bien el Español se acerca a la zona de descenso, aunque en positivos el Rayo esté peor y el Hércules reciba el domingo al líder...

En Segunda División hazaña del Sabadell que venció en Vigo y se coloca con los mismos positivos que el dúo de cabeza... y por tanto con el ascenso dentro de sus posibilidades. El Nàstic no tuvo tanto acierto y perdió en campo del Algeciras con lo que se queda de colista. La nota de la jornada la dio el Palencia que venció en el campo del Murcia, aspirante al título que pierde así mucho terreno.

En el Grupo «catalán» de la B, empate en el duelo de la máxima rivalidad regional, y triunfo en campo contrario del Barcelona Atlétic, pero derrota en casa del Girona, mientras que el Sant Andreu venció en su campo. El Terrassa alcanza al Ceuta en la cabeza y el Lleida les sigue a un punto.

M. Pulido BERMEJO

Primera División

RESULTADOS

Valencia - Ath. Bilbao	2—0
Rayo Vallecano - Las Palmas	1—0
Barcelona - At. Madrid	1—0
Almería - Sevilla	2—2
Zaragoza - Málaga	3—1
Betis - Burgos	3—1
Madrid - Gijón	1—0
Salamanca - Hércules	2—1
R. Sociedad - Español	1—0

CLASIFICACION

R. Sociedad	28	15	13	0	41	15	43+15
Madrid	28	17	8	3	56	28	42+14
Gijón	28	14	5	9	41	29	33+ 7
Valencia	28	11	10	7	45	35	32+ 2
Las Palmas	28	13	5	10	35	38	31+ 3
Ath. Bilbao	28	13	4	11	42	36	30+ 2
Betis	28	9	11	8	29	34	29+ 1
Barcelona	28	9	10	9	33	29	28
Zaragoza	28	11	5	12	38	33	27— 1
Sevilla	28	11	5	12	43	38	27— 1
At. Madrid	28	8	10	10	31	35	26— 2
Almería	28	8	10	10	35	41	26— 2
Salamanca	28	9	7	12	28	33	25— 3
Rayo Vall.	28	8	8	12	40	49	24— 6
Español	28	6	11	11	23	31	23— 5
Hércules	28	6	10	12	31	37	22— 4
Burgos	28	4	10	14	24	48	18—10
Málaga	28	6	6	16	24	50	15—10

Segunda División «A»

RESULTADOS

Elche - Cádiz	1—0
Oviedo - Osasuna	2—1
Santander - Castilla	2—0
Valladolid - Coruña	1—0
Algeciras - Gimnàstic	2—0
Granada - Huelva	0—1
Celta - Sabadell	1—2
Alavés - Getafe	1—0
Castellón - Levante	2—2
Murcia - Palencia	1—2

CLASIFICACION

Castilla	30	14	7	9	38	25	35+ 5
Alavés	30	13	9	8	34	29	35+ 5
Castellón	30	13	8	9	36	33	34+ 4
Valladolid	30	13	8	9	44	33	34+ 4
Murcia	30	12	9	9	43	32	33+ 3
Elche	30	11	11	8	35	31	33+ 1
Oviedo	30	12	9	9	34	33	33+ 1
Sabadell	30	14	5	11	38	40	33+ 5
Osasuna	30	14	3	13	62	46	31+ 1
Cádiz	30	12	7	11	36	32	31+ 1
Getafe	30	11	8	11	34	36	30+ 2
Huelva	30	11	8	11	29	33	30
Granada	30	11	7	12	33	36	29— 1
Santander	30	7	14	9	25	28	28— 4
Palencia	30	9	10	11	36	38	28— 2
Levante	30	11	6	13	36	43	28
Celta	30	8	10	12	32	37	26— 4
Coruña	30	11	3	16	37	41	25— 5
Algeciras	30	7	8	15	24	36	22— 8
Gimnàstic	30	6	10	14	21	45	22— 8

GINEBRA CHESTER

CONEJOS Y JAULAS
CASAL SANT JORDI
Carretera de Sabadell, 157
Tel (93) 564-27-44 y 564-27-58
MONTCADA I REIXAC (Barcelona)
ESPECIALIZADOS EN INSTALAR GRANJAS CUNICULAS

Otras informaciones destacadas:

— El Sabadell vuelve a mirar hacia la Primera División al vencer en Vigo al Celta (página 28)
— Empate entre el Terrassa y el Lleida en el duelo de «gallitos» de Segunda «B» (página 30)
— España, campeona de la Copa Latina de balonmano al derrotar a Rumania por 17 a 16 (página 32)
— España, al vencer a Alemania (2-1) e Italia (6-1), líder, junto a Holanda, del Torneo de Montreux de hockey sobre patines (página 34)
— Villota pasa a encabezar el campeonato «Aurora» de Fórmula 1 (página 33)

Máximos goleadores

Morena iguala a Kempes y Quini

Se iguala aún más la lucha por el «Pichichi». La semana anterior Kempes y Quini compartían la cabeza con 19 goles. Tras la jornada de hoy, el liderato es compartido también por Morena, que hoy marcó un tanto —de penalty— que puede ser decisivo para la salvación del Rayo Vallecano. Santillana también obtuvo un tanto que decantó el encuentro que se disputaba en el «Bernabeu» para el Real Madrid.

Con 19 goles: Kempes (2), Quini (3) y Morena (5).
Con 17: Dani (4).
Con 16: Scotta (6), Alonso (5) y Santillana.
Con 14: Marañón (5).
Con 13: Satrústegui.

¿POR QUE IR CALVO?
ARTPEL, con su técnica y su arte, en cabeza de la perfección en prótesis capilares

NO al postizo
NO al bisoñé
NO al peluquín

SI a la prótesis que abre una nueva era de soluciones para el hombre calvo. No se distingue del cabello propio ni por su color ni por su tacto.

Técnicas de fijación

Nuestra película de fijación tiene grandes ventajas al adherirse de forma similar a una ventosa. Esto le da plena autonomía de poner y quitar de la forma más sencilla, dándole suavidad y seguridad, resistiendo el baño o cualquier otro deporte. Con una prótesis actual y un moderno sistema de fijación, hasta el más escéptico, si lo prueba, dice SI.
Todo este conjunto de técnica y arte se lo ofrece

artpel

Granvía, 534, pral. Tel. 254-41-75. BARCELONA
Conde de Aranda, 8. Tel. 276-47-11. MADRID
Plaza Benlliure, 3. Tel. 327-84-02. VALENCIA

Todas las prótesis ARTPEL están garantizadas

Ministerio de Educación, Cultura y Deporte

Barcelona, 1 - At. Madrid, 0

Sonó la flauta...

El gol de Rexach no borra el malísimo encuentro de ambos equipos, sobre todo por parte de los azulgrana

Se ganó, sí; pero se jugó tan mal, incluso peor, que otras tardes y el triunfo no alegró las caras de los aficionados barcelonistas, pues el juego había sido de auténtico desastre. Los comentarios al final del partido no eran precisamente esperanzadores cara a una posible clasificación para la Copa de la UEFA, y antes al contrario. Se decía «Sí, se ha ganado, pero servirá para algo» y otros por el estilo: «Lo mismo da el 1-0, que el 0-0, que el 0-1. Esto es un desastre».

Y es que el partido fue de tan ínfima calidad, de tan poco juego, que sobraron dedos de una mano para contar las buenas jugadas y en lo único que rivalizaron ambos equipos fue en los desaciertos. Terreno en el que el Barcelona superó, por poco margen, al Atlético. Daba pena ver jugar (?) así a dos equipos de tanto renombre e historial como los que se enfrentaron en el «Camp Nou». Desde luego están muy lejos de lo que se esperaba y debe esperarse de dos clubs de su categoría.

¿Planteamiento táctico?

Los interrogantes están plenamente justificados, pues aunque ambos equipos dieron sensación de querer adecuarse a un esquema de juego, con marcaje por zonas en el bando atlético y más al hombre en el barcelonista, la realidad es que los fallos fueron tantos, tan grandes y tan constantes, que aquello pareció fútbol de barriada —en muchas se juega mejor— y con desesperante sucesión de errores que levantaron palmas de tango y ondear de pañuelos en varios momentos del partido.

Con Olmo como hombre libre en la defensa azulgrana, los emparejamientos fueron: Ramos - Rubio, Costas - Rubén Cano y Zuviría - Dirceu, si bien esta pareja se movía en el centro del campo por la posición del brasileño, al que siguió como perro de presa Zuviría.

En el centro del campo se marcaban Martínez-Bermejo, Rexach-Sierra y Landáburu-Quique, con la particularidad de que Landáburu se iba mucho por la banda derecha, y Rexach basculaba hacia el ataque. Otra pareja, Canito-Robi, contribuía, también, al apelotonamiento de jugadores en el centro del terreno. En la defensa atlética, con Pereira como habitual hombre libre, el marcaje fue zonal. Con Ruiz y Arteche moviéndose por las bandas sobre Ramírez y Carrasco, que intercambiaban sus posiciones.

Todo esto, repetimos, en teoría, pues la realidad era que nadie encontraba su posición y que los pases al compañero o espacio vacío se transformaba en realidad en balones fuera que se perdían por la banda o iban al pie del rival, que, la mayoría de las veces, los devolvía gentilmente a su contrario.

El desbarajuste era total y la sensación de impotencia de ambos conjuntos, lamentable. El Atlético podía cubrirse con alguna mejor concepción de juego —Dirceu sabe mover al equipo— y el hecho de que el empate les favorecía. Pero en realidad demostraron que también para ellos marcar un gol es tarea de titanes. Para el Barcelona la papeleta era peor, porque estaba obligado a ganar, pero con aquel juego —por llamarlo de algún modo— se veía difícil, por no decir, imposible, el que se pudiera conseguir, ya que para ello es imprescindible marcar un gol y esto parece fuera de las posibilidades barcelonistas.

La vergüenza de Zuviría

Pues al desbarajuste se unía una sensación de penuria de ideas que hacía que los jugadores dieran la sensación de no poder y no querer. Nada más erróneo, pues corrían mucho tras el balón, pero con tan poco acierto que, francamente, era imposible hacerlo peor. Y en el descanso se comentaba que ni aún queriendo se podría hacer peor. Sólo un jugador daba sensación de querer ganar por encima de todo y de intentar levantar la moral de sus compañeros. Nos estamos refiriendo a Zuviría. Con su dureza, con sus tarascadas, pero también con su coraje y con su derroche de fuerzas era el único que daba la sensación de que si no se sabía hacer mejor, al menos, había que intentarlo y darlo todo para conseguir el triunfo, fuese como fuese.

Y esto mismo, el hecho de que el juego de Zuviría destacase por encima de todos, pone de relieve el bajo nivel del equipo, pues si el Barcelona fuera un auténtico conjunto, Zuviría podría destacar por su lucha y sus ganas, como uno de los más eficaces para el equipo, o como el autor de una gran jugada (recuérdese su legendario gol al Anderlecht), pero no es fácil que se alzara como el mejor a lo largo de todo el partido.

Misterios insondables

Y es que este Barcelona 80 está tan destrozado y lejos de lo que debe ser un equipo, que cada vez lo entendemos menos. Si ya es grave e incomprensible el hecho de que tenga que jugar sin delantero centro, y no es momento de analizar las causas que han llevado a ello, hemos de confesar que aún entendemos menos el que, en un partido que hay que ganar por encima de todo, pensando en esas ilusiones hacia la clasificación y con empate a cero en el marcador, se sustituya a un centro campista de fútbol atacante, Martínez, por un defensa de características destructivas, como es Albaladejo. Y eso teniendo a un jugador constructor y de ataque, como Rubio, en el banquillo. Claro que como se ganó, todo está explicado...

Eso podrá ser válido para los que se quieran engañar, pero no debe serlo para los que quieren conocer la verdad. Y ésta es que el gol de Rexach fue tan afortunado como bonito, y que salvó el resultado, pero nada más. El mal juego, los fallos constantes siguen ahí para el que quiera verlos... y pueda y sepa corregirlos.

Fallos, fallos y un solo acierto

La película del partido es de las que hay que olvidar pronto, pues fue un rosario en el que hubo más fallos que aciertos y son poquísimas las jugadas que merecen el nombre de tal y quedarán en la memoria del no excesivo público que se congregó en el estadio azulgrana.

Al minuto de juego, primer susto para la portería barcelonista, pero la defensa logra despejar con apuros. En el minuto dos, centro de Zuviría, que sale directamente fuera. A los 3, el propio Zuviría se interna, metiéndose en el área y tira duro por bajo, parando Navarro con apuros, junto al poste. A los 5, un saque de esquina que remata Costas fuera. A los 15, combinación atlética por la banda izquierda, con peligroso centro, que despeja Martínez. A los 22, Pereira se va al ataque y crea una buena jugada que remata, de cabeza, el propio Pereira, deteniendo con seguridad Artola. Un minuto después, falta que tira Landáburu directamente fuera. A los 40, falta al borde del área barcelonista, que saca Dirceu y rechaza la barrera. Y, a los 43, Pereira, en función de ataque, tira ligeramente alto.

En el segundo tiempo, falta contra el Barcelona, que Arteche cabecea fuera por poco. A continuación, Canito, de lejos, tira alto. Parece que Ramírez se mueve más a gusto y protagoniza dos buenas escapadas que no tienen fruto por falta de apoyo de sus compañeros. A los 11, Carrasco dribla a dos contrarios y tira a puerta, en la única ocasión que lo intenta, rebotando el balón en Pereira.

Un minuto después, un tiro de Leal, que sale fuera. A los 15, combinación Pereira - Dirceu - Pereira, con tiro de éste que sale fuera por poco. A los 18, fallo de entrega de Rexach, que deja el balón en poder de Leal y éste pasa a Rubio, que se mete y tira alto en buena posición. Pudo ser gol del Atlético. A los 22 es el Barcelona el que pierde un gol. Pase de oro de Landáburu a Esteban, que se encuentra solo, pero no acierta a rematar y tira mal, despejando el portero y luego un defensa. En el minuto 27, centro de Rexach y nadie al remate. A los 29, Rexach cede a Zuviría, que avanza y cambia muy al otro extremo, allí, Ramírez cede al centro y Rexach empalma con la zurda un tiro por bajo que se cuela ante la inútil estirada de Navarro. Es el gol del triunfo. Tres minutos después, buen centro de Rexach, que remata fuera Esteban, pero el árbitro había pitado fuera de juego. Un minuto después, en contraataque atlético, Rubio choca con un defensa y, durante unos instantes, flota la sensación de que el árbitro va a pitar penalty, pero no lo hace. La jugada es de las de moviola. A los 34, Arteche, con un feo codazo, derriba a Zuviría, que se internaba peligrosamente. La falta la saca muy bien Landáburu, salvando el gol Navarro, que desvía a córner. A los 40, Quique tira desde lejos, sorprendentemente y Artola desvía a córner con apuros. Y con angustia para el Barcelona por el desespero atlético en busca del empate, termina el partido.

Un encuentro que fue muy mal jugado por ambos conjuntos y que tuvo un flojo arbitraje del señor Burgos Núñez, pues si en el posible penalty pudo mostrarse casero, antes había sido descaradamente atlético. Consintiéndole todo a Ruiz y, por el contrario, mostrándose muy riguroso con los azulgrana. Pero el partido no se merecía tampoco un buen arbitraje. Quizá por eso no lo tuvo.

Manuel PULIDO

Esteban tuvo una ocasión de oro para abrir el marcador en esta jugada, pero no supo burlar al portero y al final la defensa evitó el gol. (Foto Pérez de Rozas.)

Datos para el archivo

RESULTADO:
BARCELONA, 1 (Rexach, a los 74 minutos).
AT. MADRID, 0.

ALINEACIONES:
BARCELONA: Artola (2), Ramos (1), Costas (3), Olmo (cap.) (2), Zuviría (4), Landáburu (2), Ramírez (2), Rexach (2), Canito (1), Martínez (1) y Carrasco (0).
AT MADRID: Navarro, Ruiz, Sierra, Arteche, Pereira (cap.), Robi, Rubio, Bermejo, Rubén Cano, Dirceu y Quique.

SUSTITUCIONES:
Se agotó el cupo de cambios por ambos equipos. En el local, Martínez y Carrasco dejaron su lugar a Albadalejo (1) y Esteban (1), en los minutos 46 y 62 respectivamente, y por los visitantes fueron Leal (28') y Aguilar (76') quienes saltaron al campo sustituyendo a R. Cano y Bermejo.

SAQUES DE ESQUINA:
Jornada poco propicia para este menester. El Barça picó 3 (2 y 1) y el Atlético 5 (2 y 3).

TIROS A PUERTA:
Los azulgrana lo practicaron en 11 ocasiones (4 y 7) con puntería en 4 de ellas (incluido el gol). Y los blanquirrojos en 8 (2 y 6) con acierto en tan sólo 2.

FALTAS:
El Barcelona cometió 18 (9 y 9) incluidos 3 fuera de juego. Los castellanos 11 (4 y 7) con 2 posiciones antirreglamentarias.

TARJETAS:
El colegiado realizó numerosas advertencias a lo largo del encuentro, pero no sacó ninguna tarjeta.

ARBITRO:
Dirigió la contienda el colegiado vizcaíno señor De Burgos Núñez. Mal.

OTROS DETALLES:
Los espectadores, que en esta ocasión acudieron en menor medida de lo habitual, tuvieron ocasión de contemplar al inicio del encuentro la Copa del Rey conquistada el pasado jueves en Vigo por el equipo azulgrana de básquet, los jugadores saludaron desde el centro del terreno.
La mala campaña de ambos equipos quedó reflejada a lo largo del encuentro por el público asistente, que con algunos aplausos y algunos pitos o pañuelos, pasó los 90 minutos de juego con más indiferencia que otra cosa.

El equipo azulgrana de baloncesto posa ante los fotógrafos poco antes del inicio del encuentro de fútbol entre el Barcelona y el At. Madrid. Los aplausos de los aficionados se hacen oír más en esos prolegómenos en donde las secciones muestran los trofeos conseguidos durante la temporada que en los 90 minutos de juego que realizan sus compañeros del deporte «rey». (Foto Pérez de Rozas.)

Ministerio de Educación, Cultura y Deporte

Opiniones

M. DOMINGO: «Convénzase todos, merecimos ganar»

Después del soporífero partido, el hablar un poco con Marcel Domingo puede despertar al más dormido. Pero en esta ocasión el «terrible» Marcel se encontraba un poco más calmado de lo habitual aunque sus peculiaridades y su carácter no hay quien lo modifique.

—Marcel, casi logra un punto el Atlético.

—Sí, realmente ha estado cerca, pero lo hemos perdido nosotros. Que quede claro que no lo ha ganado el Barcelona.

—Tampoco vamos a tirar por el suelo a los azulgrana, ¿no?

—Mire, nunca había tenido aquí un partido tan fácil para ganar, y ya ve.

—Si tan fácil fue, ¿por qué no se consiguió?

—Nos ha faltado autoridad delante, en el fútbol para ganar hay que tirar a gol, y nosotros apenas hemos desarrollado este apartado.

—Tal vez es que no saben...

—Los profesionales de primera, al menos, tienen que saber todos tirar a puerta. Y no lo digo sólo por los nuestros, ya ve el Barcelona en 90 minutos una vez y gol.

—Es decir, que el resultado no es justo.

—¡Claro que no! Nosotros hemos merecido ganar, de esto quiero que se convenza todo el mundo, no hay dudas. A ellos S. Antonio les habrá puesto una vela.

—No nos ha dicho nada del penalty...

—Para qué, lo ha visto todo el mundo. Ha sido más grande que todo el Estadio. Pero también quiero dejar claro que el árbitro ha estado muy bien, lo que pasa es que no se pueden tener esos errores.

—Alguna razón tendrá el señor De Burgos...

—El sabrá. Pero si se ha fijado, lo iba a pitar, se ha ido directo al punto de penalty, pero no sé qué le ha pasado, el público, el viento... no sé.

—Y, ¿por qué dos equipos de la categoría del Barcelona y Atlético Madrid ofrecen un fútbol tan bajo y decepcionante?

—Esto lo dirá por el Barcelona. Nosotros hemos jugado un gran partido, era el Barcelona el que tenía que crear y no lo ha hecho; nosotros hemos hecho nuestro partido y sólo hemos fallado en el gol. Tenga en cuenta que el Barcelona prácticamente no ha tocado pelota.

—¿Y la UEFA es ya inalcanzable?

—Está realmente muy difícil. Lo que yo ahora quiero es que se vayan ganando partidos e ir programando y haciendo un equipo para la próxima temporada.

H. HERRERA: «Este Barcelona era de emergencia»

No sé si realmente es un mago, pero lo que no cabe la menor duda, es que Helenio Herrera es un hombre pletórico de ilusiones y de moral. Después de un partido en donde sus jugadores ganaron porque la moneda señaló cara en lugar de cruz, y en donde la afición sacó a relucir algún pañuelo porque el juego era verdaderamente lamentable, el entrenador azulgrana entró en la sala de prensa con una sonrisa anchísima, con una alegría inmensa y...

—Qué. ¿Hay champagne?

—No exageremos «mister», que el juego...

—Bueno, pero hemos ganado. Yo estoy conforme con que se haya vencido; otras veces hemos hecho un gran juego y al final, derrota. Ahora al revés, un juego no muy brillante, pero los dos puntos para nosotros.

—Pero este Barcelona no puede ir a ningún sitio.

—Este no. Pero tenga en cuenta que el equipo de hoy era de emergencia, era el más bajo de calidad que he sacado hasta ahora.

—Y, ¿con qué formación cuenta para realizar fútbol y alcanzar la UEFA?

—Mire, el próximo sábado si no hay ningún contratiempo saldrán: Migueli, Asensi, Simonsen y... Krankl. Que son casi medio equipo.

—¿Krankl?

—Sí, sí. Yo necesito un delantero centro, y él es el ideal. Hoy he tenido que hacer bascular a Ramírez, después a Esteban, pero no son delantero centro.

—Y la papeleta se la ha resuelto Rexach.

—Bueno, él ha sido el que ha conseguido el gol. Y además estoy muy contento con él, porque en la segunda parte ha canalizado y dirigido todo el juego, porque hemos jugado bastante mejor esa segunda mitad que la primera.

—No obstante, ¿reconoce que el Barcelona no ha jugado bien?

—Sí, sí. Ya le he dicho que este era un equipo de emergencia, además los jugadores me han dicho que el campo estaba muy, muy seco y que por esa razón se caían. También Martínez le ha dado una patada a la hierba al iniciar el encuentro y eso ha repercutido negativamente en su juego, por eso lo he cambiado.

—Usted se ha quejado de los penalties que le pitan en contra, hoy tal vez hubiera tenido que seguir la mala racha...

—No he visto nada. Pero la verdad es que nos han picado demasiados penalties en contra.

—¿Cómo ha visto al rival?

—Es un gran equipo, pero no está evidentemente en sus mejores momentos.

—Y tenemos que insistir nuevamente, la UEFA...

—Me alegro que hayan perdido el Athletic de Bilbao y Las Palmas porque son dos equipos que están pugnando también por una plaza, y precisamente en el próximo encuentro en Canarias tenemos una «papeleta importante».

—Veremos si el sábado por la noche se bebe en el vestuario azulgrana champagne o por el contrario los jugadores se traen algunos cocos de las islas. — Jordi ITURRIA.

El debut de Ramírez

Un nuevo jugador ha debutado en las filas del Barcelona, su salto al equipo de Primera División se preveía, ya que en varias ocasiones había sido llamado urgentemente a entrenar con la plantilla, primero bajo las órdenes de Joaquín Rifé, y después con Helenio Herrera a su frente. El muchacho estaba realizando una gran campaña en el club donde se hallaba cedido, es decir, el Valladolid, y los viajes de la capital vallisoletana a la Ciudad Condal eran frecuentes. Los ojeadores azulgrana eran constantes y la fecha del seis de abril de 1980 será para Ramírez una fecha histórica, ya que ha sido cuando ha debutado por primera vez bajo la camiseta del Barcelona.

Lesiones, conflictos y el bajo rendimiento de los delanteros del Barça han hecho pensar en este hombre como la punta ofensiva, con velocidad, que permita lograr una serie de victorias para el club.

En su debut con el número siete a la espalda tocó el balón en 28 ocasiones. Catorce de ellas han sido bien aprovechadas, controlando la pelota y cediéndola en buenas condiciones. Las restantes han sido menos acertadas. Su «balón de oro» en la tarde del domingo ha sido el que ha cedido a Rexach para que éste consiguiera el único tanto del encuentro, en el minuto 74 del partido.

En la primera parte se ha movido preferentemente por el ala derecha, aunque ha variado su posición por toda la zona atacante. En muy pocas ocasiones ha seguido a algún defensa y ha sido el hombre más en punta del equipo. En la segunda se ha quedado más en la izquierda y ha realizado rápidas carreras por esa banda. También, en estos 45 minutos, ha bajado más a defender partiendo desde su área. Su primer marcador ha sido Arteche, aunque Ruiz, también ha estado encima de él en numerosas ocasiones. Ha cometido una falta, y a él le han hecho dos.

Helenio Herrera una vez finalizado el encuentro opinaba así del jugador: «Ha hecho un bonito debut, me ha gustado bastante y además ha sido él quien ha dado el pase a Rexach para que éste consiguiera el único gol del encuentro. Tiene un gran futuro, si lo sabe aprovechar».

Particularmente creemos que ha estado ni más ni menos que a la altura del equipo, es decir, regular, pero hay que tener en cuenta que en esta ocasión se le pueden perdonar todos los errores, pues debutar en el «Barça» y en el Camp Nou, ante el Atlético de Madrid tiene que impresionar y poner nervioso a cualquiera. Deseamos que triunfe.

J. I.

Real Madrid, 1 - Gijón, 0

El ardor «merengue» le pudo a la defensa visitante

Madrid, 5. — Pese a la cortedad del triunfo «merengue» hay que significar su merecimiento, ya que los once jugadores locales bregaron a lo largo de los noventa minutos en pos del gol que no llegó por la táctica superdefensiva que el cuadro sportinguista practicó en todo el partido. Esta táctica que aplican últimamente todos los equipos que pasan por el «Bernabeu», a punto estuvo de darle buenos frutos al Sporting quien con un juego de contención «viéndolas venir» supieron controlar a los madridistas con la suficiente suerte para llegar hasta ese minuto 79 en el que Santillana logró doblegar el marco de Rivero.

Efectivamente, corría el minuto 34 de la segunda mitad cuando Uría perdió un balón ante Juanito a quien hizo falta. La lanza el propio Juanito y Santillana siempre al quite logra cabecear el esférico al fondo de la red del Sporting.

Arbitró el colegiado catalán Enríquez Negreira. Regular.

SPORTING: Rivero; Ciriaco, Cundi, Doria; Jiménez, Uría; Mesa, Joaquín, (Rezza), Quini, Dabi y Pedro.

REAL MADRID: García Remón; Isidro (García Hernández), Camacho, Sabido; Benito, (Pérez García), Del Bosque; Juanito, Rincón, Santillana, Stielike y Cunningham.

Valencia, 2 - Ath. Bilbao, 0

Pobre espectáculo entre dos grandes venidos a menos

Valencia, 5. — Pese a la expectación con la que se esperaba el partido entre dos equipos muy equilibrados, los noventa minutos de juego no depararon más que la impresión de que se estaba ante dos grandes, muy venidos a menos.

Los dos puntos eran vitales para la consecución de ese cuarto puesto en la Liga y con él, el pase a la disputa de la próxima Copa de la UEFA. Sin embargo y debido a la baja temperatura que se abatió sobre el Luis Casanova el público se retrayó a última hora de presenciar el choque.

El partido no convenció a nadie durante la primera mitad pero, sin embargo durante la segunda mitad se animó un tanto. Y fue precisamente esta segunda mitad la que salvó un tanto el espectáculo ya que los primeros 45 minutos fueron en verdad soporíferos.

El primer gol valencianista lo consiguió Pablo a los 16 minutos de la segunda parte. Jugada de ataque valencianista en la que se pasan el balón Kempes y Pablo con remate de este último quien supera al portero en su desesperada salida.

Veinte minutos más tarde, en el 36, jugada personal de Solsona que de impresionante tiro cruzado bate a Aguirreoa.

Arbitró el colegiado norteafricano señor Jaramillo. Regular.

VALENCIA: Pereira; Carrete, Botubot, Arias; Tendillo, Castellanos; Saura, Solsona, Kempes, Subirats y Pablo.

ATH. BILBAO: Aguirreoa; Urquiaga, Guisasola, Goicoechea; De Andrés, Alesanco; Dani, Villar, Noriega, (Gallego), Argote y Rojo.

Salamanca, 2 - Hércules, 1

Al final sufrieron los charros

Salamanca, 6. — El encuentro ha tenido poca calidad de juego, muchos nervios en ambos equipos por la situación que ocupan en la tabla.

La primera mitad fue de dominio salmantino, aunque tuvo pocas ocasiones de gol por los marcajes que realizó el Hércules, y una segunda parte en la que el Salamanca estuvo a merced del equipo alicantino, que disfrutó de varias oportunidades que desaprovecharon Vidal y Antón.

Los últimos minutos fueron de auténtico agobio para la portería salmantina y el público pedía la hora porque se veía venir el empate que en el último minuto pudo establecerse al quedarse solo Baena ante D'Alesandro que éste, en un supremo esfuerzo, envió la pelota a córner.

1-0 (minuto 7). Un fallo de la defensa del Hércules lo aprovechó Corominas y batió a Amador.

1-1 (minuto 32). Despiste de la defensa salmantina y Abad, de tiro cruzado, establece el empate.

2-1 (minuto 33). Diarte toca de cabeza para que Brizzola, en durísimo disparo, establezca el 2-1 definitivo.

Arbitró Lamo Castillo, castellano, mal.

SALAMANCA: D'Alesandro; Adam, Carmelo, Corominas; Balbino, Tomé; Juanito, Teixidó (Pepe), Brizzola, Diarte y Félix (Ito).

HERCULES: Amador; José Antonio, Carcelén, Ernesto, Giuliano, Aracil; Félix, Baena, Abad (Macanás), Vidal y Antón (Sancayetano).

Betis, 3 - Burgos, 1

Cardeñosa gestó la victoria blanquiverde

Sevilla, 6. — Pudo el Burgos complicarle el partido al Betis, pues a los 23 minutos de juego un derribo de Biosca a Pascual dentro del área fue sancionado con penalty. Lo lanzó López y Esnaola, en magistral estirada, envió el balón a córner. En el contraataque bético, Hugo lograría el primer gol local. Por ello, el Burgos, hasta que ocurrió esta doble circunstancia, estuvo jugando con gran aplomo y seguridad, incluso mejor que los locales, para ir poco a poco cediendo en su empuje, y en su iniciativa hasta ser dominados por el Betis en toda la segunda parte, por lo que el resultado pudo incluso ser de mayor diferencia en el marcador.

A los 24 minutos de partido Cardeñosa lanza una falta y Hugo, de cabeza, consigue el primer tanto. En el último minuto del primer tiempo, jugada de Cardeñosa con cesión final a López que salva la salida de Gorospe y vuelve a marcar para el Betis.

En la continuación, a los 13 minutos, Vitoria saca un golpe franco desde lejos y consigue acortar distancias. En el minuto 17, nueva jugada de Cardeñosa, pase a Morán que consigue el tercer tanto de los locales.

Dirigió el partido el colegiado Mayoral Cedenillas.

BETIS: Esnaola, Bizcocho, Biosca, Peruena, Gordillo; López, Alabanda, Cardeñosa; Morán (Villalba), Hugo Cabezas (Vidal) y Benítez.

BURGOS: Gorospe, Valdés, Ruiz Igartua, Blanch, Gómez (Rubiñán), Carreño, Navarro, Vitoria; López, Pascual y Báez.

Rayo, 1 - Las Palmas, 0

Soporífero partido por la ineptitud de unos y el conformismo de otros

Madrid, 6. — Mal, muy mal partido como viene siendo habitual en el estadio de Vallecas. El Rayo Vallecano creó ocasiones de gol, pero la falta de suerte unas veces y las imprecisiones y los nervios las más, impidieron que el balón entrara en la meta de un inseguro Pérez.

La Unión Deportiva Las Palmas acudió a Vallecas claramente a no perder el partido, montando una tela de araña en el centro del campo que hizo muy difícil la penetración del juego local. Morete, su artillero, quedó completamente solo en ataque y así era bastante difícil marcar un gol.

En resumen, un Rayo ilusionado pero torpón y una Unión Deportiva conformista depararon a la afición de Vallecas, a la sufrida afición de Vallecas, un soporífero partido.

El gol se produjo a los cincuenta y tres minutos. Clares es derribado dentro del área por el meta Pérez, ingenuamente porque ya había perdido el balón el jugador rayista.

El penalty lo lanza Morena, fuerte y a la derecha y consigue el tanto que sería definitivo.

Arbitró el navarro Condón Uriz. Perfecto. Mostró tarjetas amarillas a Mora, Marián y Custodio, del equipo local y a Pepe Juan y Noly de la Unión Deportiva.

RAYO: Mora; Anero, Uceda, Tanco, Rocamora; Puig Solsona (Mate, 67'); Custodio, Marián, Clares, Morena y Alvarez.

LAS PALMAS: Pérez; Marrero, Toledo, Felipe; Hernández (Juani, 70'), Pepe Juan; Noly, Jorge (Félix, 77'), Antonio Jorge, Julio y Morete.

Zaragoza, 3 - Málaga, 1

No se puede hacer peor

Zaragoza, 6. — El Zaragoza ha realizado sin duda el peor encuentro de la temporada, acabando con la paciencia de los espectadores.

En numerosas ocasiones los jugadores han sido silbados y en otras se han mostrado pañuelos en señal de protesta por el mal juego realizado.

Para colmo de males, en el minuto sesenta y nueve, Lafita desperdició un penalty, que el colegiado había señalado en entrada de defensor malacitano Heredia, al propio Lafita.

De todas formas el Zaragoza se ha apuntado dos puntos más que le alejan de los puestos de peligro, que en definitiva era lo que interesa hoy.

El Málaga ha dado una pobre impresión de equipo quedando claramente de manifiesto el lugar que ocupa en la clasificación.

En el primer minuto, Santy ha enviado un balón al poste, que quizás hubiera cambiado el resultado final. Después a falta de cuatro minutos para el descanso, nuevamente Santy ha estrellado el balón en el poste cuando el Zaragoza aventajaba por dos a uno.

Exceptuando estas dos jugadas y la del gol, poco más ha hecho el conjunto malacitano.

1—0 (minuto 17), falta de Filgueira a Víctor en el frontal del área, que saca Antich enviando el balón al fondo de las mallas ante la pasividad de Corral.

1—1 (minuto 32), jugada entre Megido y Santi con disparo final del primero, que sorprende a Irazusta en su salida.

2—1 (minuto 37), córner sacado por Amorrortu que rechaza mal la defensa y Camus envía el balón a la red de cabeza.

3—1 (minuto 88), jugada desde el centro del campo de Juanjo que envía el balón a Valdano, quien en posición dudosa marca, cerrando la cuenta goleadora.

Arbitraje aceptable de Ramos Marco.

ZARAGOZA. — Irazusta, Casuco, India, Camus, Antich, Guerri, Valdano, Víctor, Alonso (Lafita), Amorrortu (Belanche), Juanjo.

MALAGA. — Corral, Aráez, Nacho, Heredia, Milevitch, Brescia (Muñoz), Juan Carlos, Megido, Orozco, Filgueira (Javi), Santi.

Alquila Carretillas FENWICK Eléctricas y Diesel
ELECTROMOVIL
(93) 335 71 51
COMPRA - VENTA
USADAS TODAS MARCAS
RECAMBIOS ASEGURADOS
Servicio Oficial y Recambios Fenwick

ESCOLES MOGLI
PEDRALBES
Carrers: BISBE CATALA - PONS I SERRA - MONASTERIO
PREESCOLAR - E.G.B. - B.U.P.
Mitja pensió
Coeducació
Bilingüisme
Autocar a domicili
Informació: Telèfons 204-95-64 i 204-95-15

Ministerio de Educación, Cultura y Deporte

Real Sociedad, 1 - Español, 0

El cerrojo no dio fruto

Los donostiarras batieron el récord de imbatibilidad en la Liga a costa del defensivo equipo españolista

San Sebastián. (De nuestro corresponsal, S. RENON.) Con tarde muy fría se ha disputado en Atocha que se encontraba casi lleno, el encuentro de Primera División entre la Real Sociedad y el Español de Barcelona. El terreno de juego en magníficas condiciones.

Se temía en San Sebastián la visita del Español, que siempre ha creado problemas a la Real Sociedad, aunque había confianza en que esta vez la mejor forma de los donostiarras decidirían con relativa facilidad el encuentro, que comenzó muy bien, pues apenas había transcurrido un minuto cuando Urruti tuvo que hacer un paradón a disparo de Zamora. Pero Miera había montado una excelente defensiva retrasando a la mayoría de sus hombes, dejando en punta a Fortes y Marañón, ambos con pocas posibilidades, pues las de la zaga donostiarra se halla en un momento excepcional, y tras ellos un Arconada segurísimo, ágil y atento al juego cual demostró en el último minuto del partido al desviar a córner, en gran actuación, un inesperado disparo desde lejos de Verdugo que iba camino de la red.

La Real Sociedad dominó ampliamente, aunque por lo dicho no creó demasiados peligros en la primera mitad a pesar de que el balón rondó con abundancia las cercanías de Urruti, que tuvo trabajo abundante, sobre todo en balones en los que disputó con valentía Idígoras, pero la verdad es que no pasó excesivo peligro. Daba la impresión de que el Español se conformaba con el reparto de puntos, ya que los decididos ataques de Fortes apenas si encontraban otro apoyo que el del goleador Marañón, al que esta tarde Celayeta no ha dado ninguna oportunidad.

Gol sicológico

Pero llegó el gol de la Real Sociedad en un momento psicológico y los donostiarras se retiraron a la caseta con la tranquilidad de que su superioridad había comenzado a tener reflejo en el marcador y ello habría de notarse en la segunda parte. Porque también influyó en los planes tácticos del entrenador españolista, que dejó en la caseta a Amarillo para sacar a Muruzábal. La verdad es que uno cree que restó un hombre importante en el medio campo sin que por ello se produjeran mayores ocasiones de peligro en el área de la Real, aunque bien es verdad que en esta segunda mitad el balón rondó muchísimo más las proximidades de Arconada.

Sin embargo, donde se produjeron auténticos momentos de peligro fue ante la meta españolista, teniendo esta vez que emplearse Urruti con mayor frecuencia y la misma efectividad que en la primera parte. La Real Sociedad atacó en rápidos avances en los que llegaban al área visitante incluso los defensas. En el minuto 59, un contraataque situó a Arabi en buena disposición de remate, pero el balón se le fue muy alto. Y a continuación fue la Real Sociedad quien tuvo sus oportunidades en las botas de Zamora, que tardó mucho en rematar. Un minuto después, en el 63, una buena jugada Satrústegui-Amiano terminó con gran tiro de éste que Urruti paró muy bien, y dos minutos más tarde fue el defensa Olaizola quien le obligó al meta catalán a realizar otra buena parada. Por su parte, Muruzábal salió por encima del larguero. Después, hasta el final, el dominio fue alterno, continuando los remates donostiarras cantándose incluso gol en una plancha de cabeza de Idígoras que salió ladeada, para llegarse al final con un sorprendente disparo de Verdugo al que Arconada puso rúbrica de su categoría enviándolo a córner.

Partido movido

El partido ha sido muy movido, entregándose los dos equipos con todas sus fuerzas. Es el mejor elogio que cabe hacer de un Español que se ha mostrado muy desigual en su fútbol, con seguridades y fortaleza de medio campo para atrás, pero casi totalmente inoperante en lo que se refiere al ataque, dando opción a que Gajate y sus compañeros no tuvieran demasiadas dificultades para deshacer sus intentos de penetración hacia Arconada. Urruti ha trabajado de firma y con él habría que destacar a Padilla, Huertas, Zúñiga y Amarillo.

Aunque en conjunto todos han sudado de principio a fin la camiseta sin altibajos en su actuación.

La Real Sociedad no ha jugado tan bien como otras veces, acaso porque la baja temprana de Idígoras ha supuesto algunos cambios y le han hecho perder su ritmo habitual. Muy firme en la retaguardia, los delanteros batallaron bien frente a la poblada defensa españolista, luciendo en jugadas individuales López Ufarte, Satrústegui, Zamora y Cortabarría por encima de sus compañeros.

La Real Sociedad ha conseguido el récord de jornadas imbatidas en la Liga española, que hasta el domingo pasado ostentaba ella misma con el Real Madrid. Son 28 partidos de la presente temporada, más 6 de Liga de la anterior en las que los colores blanquiazules no han sabido de la derrota. Por ello el público al final del encuentro les dedicó una larga y prolongada ovación.

1-0. 41 minutos. Magnífica jugada tras un corte de Cortabarría que cedió a López Ufarte y éste combinó con Zamora, quien elevó la pelota sobre la defensa para que Alonso batiera de cerca a Urruti de tiro raso y cruzado.

Arbitro y alineaciones

Dirigió el encuentro el colegiado castellano señor Soriano Aladrén, que no pasó de regular, con bastantes equivocaciones que no tuvieron ninguna influencia. A los 20 minutos mostró tarjeta amarilla a Idígoras, por entrada a Fortes, y a los 24 a Padilla, por pérdida de tiempo.

ESPAÑOL: Urruticoechea; Molinos, Verdugo, Longhi; Huertas, Padilla; Fortes, Zúñiga, Amarillo, Arabi y Marañón. En la segunda parte quedó en la caseta Amarillo y ocupó su lugar Muruzábal.

R. SOCIEDAD: Arconada; Celayeta, Gajate, Cortabarría; Olaizola, Diego; Alonso, Zamora, Idígoras, Satrústegue y López Ufarte. A los 17 minutos se retiró Diego con un tirón muscular, ocupando su puesto en la delantera Amiano, retrasándose López Ufarte.

Ante la oposición de la defensa donostiarra Marañón ensaya un excelente remate. — (Foto Efe.)

Opiniones

ORMAECHEA: «Ahora podemos aspirar a todo»

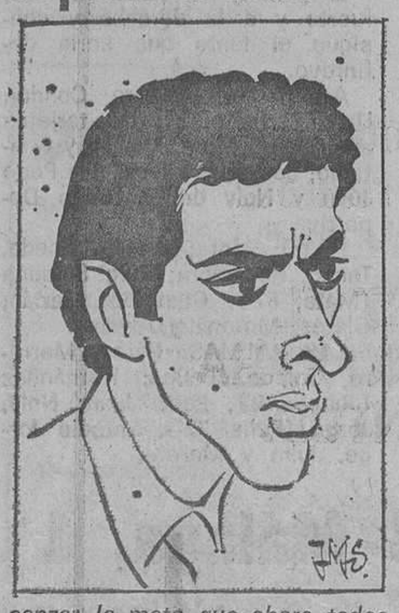

Alegría en la caseta de la Real Sociedad, aunque también había preocupaciones porque varios de los jugadores realistas habían terminado notoriamente tocados, resentidos de lesiones que vienen arrastrando desde hace algunos partidos. Pero todo eran felicitaciones por la victoria que les permite seguir al frente de la clasificación general y que además constituía un récord en cuanto a jornadas imbatidas.

—¿Viste peligrar alguna vez el partido?

—El partido no, pero tal y como se ha desarrollado el juego cabía que en un ataque de sorpresa el Español nos pudiera haber marcado el gol que hubiera significado un punto menos y con ello menos facilidades para alcanzar la meta que ahora todos nos hemos propuesto que es la de ganar la Liga.

—¿Pero hasta ahora no pensábais en ello?

—La verdad es que hasta hace unas pocas jornadas no. Habíamos salido con la idea de hacer un buen papel y de conseguir meternos en el torneo de la UEFA, pero poco a poco hemos visto cómo se nos daban bien los resultados y la confianza y moral de todos está llegando al máximo.

—¿Sin embargo contra el Español no se ha rendido como otras tardes?

—Efectivamente así ha sido porque la baja de Diego nos ha originado algún reajuste en la alineación y el fútbol de mi equipo se ha resentido. Era otra la forma que teníamos pensada de penetrar en su poblada defensa y por eso acaso nos ha costado más llegar hasta las proximidades de Urruti.

—¿Cómo viste al Español?

—Es un equipo que tiene una buena plantilla y que no comprendo cómo está tan mal clasificado. Hoy se han defendido muy bien y apenas si nos han dejado resquicio para el ataque. Sin embargo ellos apenas si han dado impresión de que podían marcar algún gol. Cierto que han tenido un par de remates que pudieron sorprendernos, pero eso es algo que sucede en todos los partidos.

MIERA: «El resultado ha sido justo»

—¿Cómo ha visto el partido?

—Creo que ha sido un partido muy entretenido pues se ha jugado a mucha velocidad y los dos equipos han mostrado sus deseos de victoria, aunque al final ha ganado la Real.

—¿Considera justo el resultado?

—Creo que sí, porque ha dominado mucho más y ha tenido más ocasiones, aunque también nosotros pudimos empatar sobre todo al final.

—¿No han jugado demasiado a la defensiva?

—A la Real Sociedad no se le puede dar ninguna facilidad. Por eso reforzamos el centro del campo y creo que hemos andado bien de ahí para atrás. Sin embargo es el ataque lo que no termina de centrarse. Hay poca confianza en los muchachos, se producen fallos y ello no puede tener resultado positivo cuando enfrente hay una defensa como la de los donostiarras que no dan la menor opción al delantero contrario.

—¿Por qué quitó a Amarillo?

—Íbamos ya en desventaja y había que intentar algo nuevo. Muruzábal conoce Atocha y tenía ilusión por jugar. Creo que el cambio ha sido bueno aunque no se consiguiera nada positivo. La verdad es que en este segundo tiempo el balón ha ido más de un área a otra que en la primera parte, porque nos hemos aprovechado de algunas facilidades dadas por los donostiarras, aunque para ellos fueran las mejores ocasiones de gol. A mi equipo le falta serenidad y confianza y así es muy difícil obtener resultados prácticos y más jugando en el campo del líder.

—¿Se salvará el Español?

—La cosa está muy difícil pero creo que tenemos muchas posibilidades de eludir el único puesto de descenso que todavía queda por cubrir. Hace falta que la suerte y el remate se nos dé mejor que hasta el presente pues del entusiasmo y entrega de los jugadores estoy más que satisfecho.

Honduras quiere organizar el premundial de fútbol

Méjico, 6. — Honduras buscará la sede del premundial de fútbol de la Confederación Norte, Centroamericana y del Caribe de dicho deporte, dijo hoy aquí José de la Paz Herrera, técnico de la selección hondureña.

Agregó que para conseguir ese propósito se construyen dos modernos estadios, en Tegucigalpa y en San Pedro Sula, que sin duda contarán con la aprobación de la «Concacaf».

El premundial debe efectuarse en un país centroamericano el año próximo y en ese torneo competirán dos equipos de la zona norteamericana, otros dos de Centroamérica y dos más por el Caribe.

BULGARIA

El CSKA, destacado

Sofía, 6. — Levski Spartak - Trakiya Plovdiv, 1-0.

Sliven - Lokomotiv, 0-1.

Minior Pernik - C.S.K.A., 1-3.

Chernomorets Bourgas - Pirin Blagoevgrad, 3-0.

Spartak Pleven - Cherne More Varna, 2-0.

Lokomotiv Plovdiv - Beroe Stara Zagora, 3-1.

Marek Stanke Dimitrov - Botev Vratsa, 2-0.

Slaviya - Etur, 4-3.

Encabeza la clasificación el C.S.K.A., con 34 puntos; seguido del Slaviya, con 31; Levski Spartak, 25, y Trakiya, 25.

Almería, 2 - Sevilla, 2

Los almerienses pasaron apuros para empatar

Almería, 6. — Partido equilibrado, jugado de poder a poder, con mucha emoción pero falta de buen juego. Dominio del Almería en los dos tiempos y un Sevilla con mayor calidad y coordinación en sus filas que jugó al contraataque creando mucha confusión en las filas locales. Al final, el resultado se puede considerar justo.

Minuto 37: Penalty de Garay por dar un manotazo al balón dentro del área. Lanzado por Bertoni, marca. Minuto 39: 1-1. Centro de Martínez y Murúa ante la indecisión de la defensa sevillista remata por bajo estableciendo la igualada. Minuto 17 del segundo tiempo: 1-2. Fallo defensivo y Montero remata por bajo a la red. Minuto 34: En jugada de Murúa, Tarrés lograba el segundo gol y el empate definitivo para el Almería.

Arbitró Orellana Alvarez, gallego, mal.

ALMERIA: César, Paniagua, Piñero, Arias, Oscar (Tarrés), Garay, Vilá (Corral), Martínez, Serrán, Rotón, Murúa.

SEVILLA: Paco, Diosdado, Sanjosé, Rivas, Maraver, Blanco, Scotta (Murúa), Juan Carlos, Montero, Bertoni y Yiyi.

Ministerio de Educación, Cultura y Deporte

SuperConfort

NUEVO

VIVE TU VESPINO

VIVE TU NUEVO VESPINO *SUPERCONFORT* con más POTENCIA y ACELERACION.

SUPERCONFORT:

- Nuevos portaequipajes extensible con soportes, para llevar bolsas, y piloto trasero.
- Nuevo sillín corrido.
- Nuevos pedales anatómicos.
- Nuevo motor potenciado de tres trasvases, variador centrífugo automático, cigüeñal equilibrado y nuevo diseño del carenado-motor.
- Nuevo tubo de escape.
- Nuevo reposapiés que mejora el confort de la conducción.

Ruedas con llantas de aleación o con radios.

SUPERCONFORT EL NUEVO VESPINO PARA VIVIR TU JUVENTUD.

ES UN PRODUCTO **MOTO VESPA, S.A.**

4.000 puntos de venta y asistencia técnica

ADS PUBLICIDAD, S.A.

Ministerio de Educación, Cultura y Deporte

Segunda División

Celta, 1 - Sabadell, 2

Ya se piensa en el ascenso

Vigo, 6. (Crónica de «Efe» especial para «Hoja del Lunes» de Barcelona.) — El Real Club Celta perdió en su propio terreno de Balaídos por un gol a dos frente al Centro de Deportes Sabadell en el encuentro de Liga de Segunda División disputado esta tarde. Tarde agradable, primaveral, y terreno de juego en buenas condiciones. Antes de comenzar el encuentro, Noly recibió el trofeo al mejor jugador del Celta ante el Levante, que otorga la emisora la «Voz de Vigo». En la segunda parte se escucharon gritos constantes de fuera, dirigidos sin duda a los equipos que realizaron un encuentro soporífero.

Soporífero el espectáculo presenciado esta tarde en Balaídos del que sacó un producto fructífero el Centro de Deportes Sabadell, que con un trabajo de especulación contuvo al Celta y supo aprovechar los despistes defensivos vigueses para marcar dos goles y hacerse con la victoria.

El Celta comenzó bien, con bríos, con genialidades de Ademir, con pases cortos y paredes en busca de la meta defendida por Castell.

Jugar al contraataque

El tempranero gol de Culafic hacía prometer al aficionado un buen espectáculo, pero no fue así. Rápidamente la decantación del juego nos indicaba que los visitantes venían a contener, a aglomerar gente en la zona ancha del terreno y a proyectar a sus delanteros en contraataques, cosa que hicieron esporádicamente pero con peligro en cada ocasión.

Las jugadas más relevantes de la primera parte las podemos reseñar en una escapada de Omar que salvó Capó «in extremis». A los 19 minutos, un centro de Vavá que cabecea Del Cura, remata Manolo y salva Castell enviando a córner.

A los 27 m., Parras sortea a Manolo por la izquierda y obliga a Capó a arrojarse a sus pies.

En el m. 40, un centro de Manolo a Culafic, éste envía a Vavá y se cuela solo. Cuando sale el portero, lo envía encima de la cabeza y cuando el cuero iba a penetrar en la portería, Majó envía a córner.

En la segunda parte, el colmo del colmo de un Celta ineficaz que se paseó por Balaídos a un ritmo cansino como si nada les fuera en el envite. Esto fue aprovechado rápidamente por el Sabadell para nivelar el marcador y ponerse luego en ventaja.

A partir de ahí llegó la desesperación. El Celta comenzó a bombear balones buscando una cabeza salvadora, cuando es sabido que no hay nadie que remate de cabeza en el equipo.

El Sabadell aguantaba pero también se lanzaba al ataque y a los 76 minutos Peralta se coloca impecablemente en el área y Capó tiene que arrojarse a sus pies para salvar.

En el minuto 80, un remate de Serrano da en la cepa izquierda y se va fuera, y cuando expiraba el tiempo de partido, un cabezazo de Manolo a la escuadra es enviado por Castell a córner.

En resumen, un partido pobre con un Sabadell que supo lo que quería, lo buscó y lo encontró, aunque contó con la fortuna y los despistes del Celta. Pero el que quiere y busca siempre encuentra.

Oportunismo de Omar

1-0, minuto 3: jugada de Del Cura y Mori con envío a Ademir, quien remata a puerta, el balón rebota en Silvi, lo coge Culafic y lleva a la red, dando el esférico en la parte interna de la cepa del palo izquierdo e introduciéndose en la red.

1-1, minuto 55: Ademir y Lago pierden un balón en el centro del terreno. Lo recoge Moret, que lo envía en profundidad a Omar solo, que penetra en el área y bate al portero con tiro cruzado, cuando Capó sale.

1-2, minuto 64: centro desde la derecha al segundo palo de Muñoz, que recoge Omar, en solitario, y marca.

Arbitro y alineaciones

Dirigió el partido el colegiado murciano Giménez Madrid, quien tuvo una actuación discreta, pero estuvo mal auxiliado en las bandas. Mostró tarjeta amarilla a Carrera en el minuto 10 por juego peligroso.

CELTA: Capó; Jesús Santomé, Manolo, Gelo, Noly; Lemos, Ademir, Mori; Culafic, Vavá y del Cura. A los 22 minutos, García Senra sustituye a Del Cura, que resultó lesionado, y tras el descanso, Lago reemplaza a Lemos.

SABADELL: Castell; Carreras, Santi, Majó, Silvi, Paquito, Moret, Peralta, Orejuela, Omar y Muñor. En el minuto 22, Parras sale por Paquito, y en el 85, Serrano por Omar.

Opiniones

MARTINEZ: «Buscamos el gol»

—Ha sido un encuentro competido, difícil, donde pesó el calor sobre los protagonistas y también los nervios. Nosotros hicimos un partido interesante, marcamos bien, no dimos ventaja, trabajamos bien defensivamente, pero no nos olvidamos de atacar. Producto de esta llegaron los goles que estimo justos, aunque, lógicamente, el Celta piense que tal vez un empate hubiera sido lo más lógico.

—¿Considera entonces el resultado justo?

—El resultado, como de costumbre, está ahí y es inamovible. Yo pienso que si llegamos a los goles es porque los buscamos y supimos aprovechar las oportunidades.

—¿Habitualmente el Sabadell juega como lo hizo esta tarde?

—Sí, aunque mejor. Pero dentro del mismo esquema de juego. Estamos en una buena situación en la tabla clasificatoria, creo que hoy hemos mejorado considerablemente con esta victoria, tenemos cinco positivos y estamos ahí, esperando a ver qué pasa. El equipo está perfectamente armonizado y lógicamente estos resultados no son productos del azar.

CARMELO: «No puedo hacer milagros»

—No nos sale una. El equipo estaba perfectamente preparado pero no hemos tenido fortuna y como de costumbre nos han faltado goles. El Sabadell ha sabido aprovechar la suerte que le acompañó, consiguió dos goles y se llevó la victoria.

—¿Pero qué pasa con su equipo?

—No lo sé, es difícil de explicar. Hemos jugado muy lento, muy mal, deslabazadamente, pero también nos ha faltado suerte. Hemos perdido goles increíbles y esta suerte que nos persigue no nos deja respirar.

—¿Qué le ha parecido el Sabadell?

—Un equipo que sólo ha tirado dos veces a gol en el segundo tiempo, nos superaron en el centro del campo al flaquear nuestra zona y por eso encontraron los dos goles.

Algeciras, 2 - Nàstic, 0

Se enfrentaron los peores

Algeciras, 6. (Crónica de Fernando Gallego, especial para «Hoja del Lunes».) — Con media entrada en «El Mirador», tarde de fuerte viento y terreno en malas condiciones, se enfrentaron en partido de Liga de Segunda División «A» los dos colistas del grupo: el Algeciras y el Tarragona, finalizando el partido con el resultado de dos goles a cero para los locales, marcador que reflejaba ya al término de la primera parte.

El centro del campo lo ocupó desde el primer momento el conjunto algecirista, no encontrando contrarresto en esta parcela por parte visitante, cuyos centrocampistas no existieron de hecho.

Poco a poco los locales van imponiéndose y se nota a la defensa tarraconense dando muchas facilidades, facilidades que no saben aprovechar los delanteros locales, que tuvieron continuos desaciertos, sobre todo por parte de Cabello, que no ha tenido hoy su tarde.

Precisamente en la mejor intervención de este jugador, en un remate a la media vuelta, se luce Gardel al realizar una gran parada en el minuto 16.

El uno a cero, primer gol de la tarde, llegó en el minuto 36 en una jugada que nace en Romero con pase a Almenara y centro de éste que Galleguito, ganándole en la acción a un defensa y al meta logra, de cabeza, rematar a la red.

El dos a cero llega un minuto justo antes de finalizar la primera parte y fue su autor Calabuig, al recoger un balón que había quedado suelto en el área visitante al haber saltado por él Cabello y el defensa Zaraiba.

Juego anodino en la reanudación

En la continuación se puede decir que las fuerzas estuvieron más niveladas, pero no mejoró la calidad del juego, sino la constancia, la entrega por disputar el cuero y llevarlo a campo enemigo.

Es cierto que los primeros minutos se hace sentir la presión del Tarragona que se pasa bien el cuero, pero sin peligrosidad alguna cara a la meta contraria.

Luego vendría un juego de toma y daca bastante brusco que el árbitro no sabe cortar.

La mejor ocasión en esta parte para el Tarragona la tuvo en sus piés Lorenz a los 12 minutos con un buen tiro que salió rozando el poste de la meta de Páez.

Asimismo, a los 17 hay un remate de cabeza de Blanco metido entre tres contrarios que Páez logra neutralizar en una muy buena parada.

Y hasta el final del partido juego en uno y otro campo, fallos, malas cesiones y, en definitiva, un juego normal entre dos colistas que, creemos que están en esos lugares por derecho propio.

Arbitro y alineaciones

El árbitro de la contienda fue el castellano Pino Casado, que estuvo francamente mal, permitiendo el juego subterráneo, las entradas alevosas, se equivocó en varias ocasiones y no permitió la ley de la ventaja, aunque su actuación no influyó en el resultado final que reflejaba el marcador.

Si se mostró pródigo en las amonestaciones, viendo la amarilla los visitantes Guti e Irusquiza, y los locales Heredia, Romero, Calabuig y Galleguito, la mayoría de las tarjetas por protestar decisiones arbitrales.

TARRAGONA. — Gardel, Parejo, Otazu, Zaraiba, Romero, Lorenz, Blanco, Guti, Iruzquiza, Vilches y Ramón. En el descanso Ramón se quedó en la caseta saliendo en su lugar Nando, y en el minuto 28 de la segunda mitad Campabadau sustituyó a Lorenz, algo lesionado.

ALGECIRAS. — Páez, Valencia, Manolito, Trasante, Juan José, Heredia, Romero, Calabuig, Almenara, Cabello y Galleguito.

Opiniones

JAURRIETA: «Resultado justo»

Así se expresa Jaurrieta: «El resultado ha sido justo. Los dos goles han llegado en situaciones en las que sólo la culpa es nuestra, y nosotros, aunque atacamos, no tuvimos mordiente».

¿Descendido ya el Tarragona?

—«Hay que jugar todavía 16 puntos.

Puede parecer un tópico, pero aún el campeonato puede dar muchas vueltas. Como está de moda, matemáticamente aún no hemos bajado y habrá que seguir peleando.»

—«Cinco jugadores castigados del domingo pasado —continúa— han tenido que ser sustituidos de golpe y naturalmente esto se ha acusado hoy.»

¿A qué achaca la mala clasificación del Tarragona?

«Para mi sería muy cómodo achacarlo a la mala suerte, pero no es así. El fútbol son goles y nosotros no encontramos la puerta. Así no pueden ganarse los partidos. Esa es, entre otras, la principal causa de nuestra mala posición en la tabla».

¿El árbitro y el Algeciras?

«El Algeciras es un equipo más del grupo que lo mismo podía estar en la zona templada, pero, por razones queignoro se ve como nosotros.»

ALVARO: «Ya no somos colistas»

Dos partidos y tres goles cuando en seis sólo había conseguido un tanto. Algo ha cambiado en el conjunto albirojo.

«La ilusión hay que mantenerla; para empezar, ya no somos colistas. Ahora hay que sacar cuatro puntos fuera.»

¿Imposible?

«Difícil sí, imposible no.»

¿El Tarragona?

Muy luchador, con Vilches como el mejor.

¿El árbitro?

«No acostumbro a opinar de los colegiados»

¿Se salvará el Algeciras?

«A eso he venido y por intentarlo no quedará.»

Otros partidos

Murcia, 1 - Palencia, 2

Murcia, 6. — El Murcia ha perdido el encuentro ante un correoso Palencia y la oportunidad de situarse en cabeza de la tabla de clasificación de Segunda División. Pero al perder este partido, que en teoría lo tenía propicio, sus aspiraciones han sufrido un rudo golpe.

GOLES: 0-1, minuto 18. En un contraataque del Palencia, la defensa murciana no acierta a despejar y Vaquera marca.

1-1, minuto 35. Jugada en tromba del Murcia; hay varios disparos de los delanteros y Navarro, de fuerte cabezazo que da en el larguero, marca.

1-2, minuto 40. Contragolpe visitante, fallo de la defensa murciana y Sampedro tira y marca.

Arbitró el señor Rey Cabezón, del colegio extremeño, protestado.

PALENCIA: Díez, Salvi, Fuertes, Sambade (Cano), Joaquín, Madariaga, Oscar, Vaquera, Cristo, Sampedro y Lucio (Chaparro).

MURCIA: Echevarría, Picazo, Campello, Naharro, Sebastiá (Darío), Vidana, Amorós, Chazarreta, Pellicer (Sotelo), García Murcia y Abad.

Granada, 0 - Huelva, 1

Granada, 6. — Encuentro sumamente disputado por ambos equipos de comienzo al final. El Huelva actuó con más precisión y rapidez, con más sentido de las jugadas y más anticipación en la disputa de la pelota.

GOL: Melo (20-.

Irregular arbitraje del colegiado Ezquerdo Guerrero, del colegio catalán.

GRANADA: Izcoa, Calera, Santi, Fali, Benítez, Gómez (Aguilera-, Jorgoso, Planas, Serrano, Antonio (Orihuela) y Robert.

HUELVA: Gómez, Valdés, Navarro, Estévez, Juanjo, Villanueva, José Luis, Macizo, Aitor Aguirre, Zambrano y Melo (Rivero).

Elche, 1 - Cádiz, 0

Elx, 6. — Partido malo y aburrido, donde lo único destacable fue la reaparición de Trobiani tras la larga sanción federativa, que no sirvió de revulsivo para el conjunto local, a pesar de que se consiguiera una apurada victoria.

Minuto 40. Falta lanzada desde fuera del área por Nando, colándose el esférico como un obús al fondo de la red, sin que el meta gaditano pudiese hacer nada por evitarlo.

Arbitró Díaz Gutiérrez, bien.

ELCHE: Vidal, Valle, Pina (Bonet), Gilberto, Quesada, Castroverde, Rivas, Delgado, Trobiani (Tenorio), Nando y Botella.

CADIZ: Recio, Juan José, Rosado, Linares, Caro, Dosantos, Luque (Mejías), Ramón, Lalovic, Escobar y López (Blanco).

Valladolid, 1 - Coruña, 0

Valladolid, 6. — Partido soporífero el que disputaron ambos equipos ya que el Valladolid a raíz del gol, dejó el dominio en favor del Coruña, que no supo aprovechar por la inoperancia de sus delanteros que en ningún momento llevaron el peligro hacia la meta local.

GOL: Moré (4).

Arbitró el colegiado valenciano Gramaje Ferrando, bien.

VALLADOLID: Llácer, Aparicio, Jacquet, Tono, Santos, Moré, Chuchi, García (Lolo), Gail (López), José Ramírez, Jorge y Rusky.

CORUÑA: Buyo, Piña, Piris, Moratalla, Pardo II (Pousada), Gallego, Roberto (Richard), García, Traba, José Luis y Castro.

Santander, 2 - Castilla, 0

Santander, 6. — El Castilla, que venía de líder, se dedicó durante los cuarenta y cinco minutos, a realizar un juego eminentemente defensivo, lo que favoreció el juego de ataque de los locales, quienes habían salido lanzados ante los castellanos.

GOLES: Pachín (22 y 55).

Dirigió el partido el colegiado andaluz Francisco Benjumea Duarte, quien tuvo una actuación bastante mala.

RACING: Damas, Villita, Preciado, Juan Carlos, Sañudo, Geñupi, Chiri (Pachín), Quique, Alarcón, Mantilla y Cholla (Piru).

CASTILLA: Miguel, Juanito, Casimiro, Castañeda, Espinosa, Gallego (Ramírez), Alvarez, Balín, Bernal, Sánchez Lorenzo (Castro) y Cidón.

Oviedo, 2 - Osasuna, 1

Oviedo, 6. — El triunfo ovetense puede considerarse justo, aunque tanto este equipo como el Osasuna ofrecieron esta tarde un pobre espectáculo futbolístico.

En el minuto 41, José Carlos profundiza sobre el área osasunista para centrar sobre Ortuondo, quien sobre la marcha y con la izquierda, lanza un fuerte trallazo ante el que nada puede hacer Marro por detenerlo.

En el minuto 63, en un contrataque de la delantera osasunista, se produce un centro de Rández, que rechaza en corto el portero Camuel, llegando el balón a Echeverría, quien desde cerca logra el empate.

En el minuto 87, Ortuondo, tras driblar a un defensa contrario, envía un gran pase desde el extremo derecho y Hervera peina el balón con la cabeza, consiguiendo el tanto de la victoria ovetense.

Arbitraje a cargo del colegiado gallego García de Loza, que estuvo bien.

REAL OVIEDO: Camuel, Luisito (Esteban), Vicente, Vili, Ondina, Samos (Sebas), Ortuondo, José Carlos, Hervera, Domingo y Javi.

OSASUNA: Marro, Macua, Mina, Pascual, Goñi, Seligueta, Echeverría, Lumbreras, Iriguíbel (Esparza), Iriarte y Martín (Rández).

Castellón, 2 - Levante, 2

Castellón de la Plana, 6. — El partido, en líneas generales, no fue excesivamente bueno, a pesar de los cuatro goles conseguidos, ya que el Castellón realizó uno de los peores encuentros de la temporada, mientras que el Levante realizó el juego que más le convenía.

GOLES: Viñas (4) y Planelles (90) para el Castellón. Campuzano (31) y Agustín (52) para los levantinos.

Arbitro, el colegiado Castilla Yáñez, tinerfeño, discreto.

CASTELLON: Racic, Verdú, Subirats, Soriano, Navarro, Ibeas (Ribes), Adalberto, Roberto (Tonín), Cabrera, Planelles y Viñas.

LEVANTE: Lanas, Lorant, Agostinelli, Jaén, Meneses, Garrido, Agustín, Campuzano, Cazaurang (Herencia), Eulate y Antoñito (Sierra).

Alavés, 1 - Getafe, 0

Vitoria, 6. — Los primeros 45 minutos el juego fueron catastróficos por ambas partes. La única ocasión del Alavés se produjo en remate a bocajarro de Urrecho, solo ante Arévalo, que tiró muy alto.

El único tanto del encuentro se marcó a los 60 minutos. Hubo un derribo de Cruz al delantero local Solá, decretándose penalty que Salamanca transformó en el gol que iba a darles la victoria.

Dirigió el partido el colegiado andaluz señor Martín Navarrete, con algunos errores amonestando al alavesista Larrañaga.

ALAVES: Basauri, Urdaci, Bea, Lucas, Larrañaga, Guembe, Txetxu (Urretxu), Igartua, Salamanca, Solá y Sandino (Astarbe).

GETAFE: Arévalo, Lucena (Garrido), Cruz, Cobo, Cortés, Alfonso, Serena (Crespo), Pepín, Pozo, Bolo y Mata.

Ministerio de Educación, Cultura y Deporte

Sevilla At., 1 - Barcelona At., 3

Resurgió el contragolpe

Sevilla. (De nuestro corresponsal, Manolo RODRIGUEZ.) Jugando al contragolpe con gran maestría y teniendo en su portero Ferrer un baluarte infranqueable, el Barcelona Atlético ha conseguido en el Ramón Sánchez Pizjuán la hombrada de derrotar al equipo de casa, el Sevilla Atlético y de limpiarse los dos molestos negativos con que llegó al terreno hispalense.

El partido que han disputado los dos filiales, sin ser bueno, sí ha sido al menos interesante y competido.

Ambos conjuntos llegaban al partido con idéntica puntuación, aunque los dos equipos tengan hombres para estar más arriba en la tabla clasificatoria. Prueba de que el público valoraba la calidad de ambas escuadras es el hecho de que el estadio nervionense acogió una excelente entrada, en formidable mañana de sol.

Al principio mandaron los sevillanos

Los primeros compases del encuentro fueron de claro mando sevillista, a pesar de que los hombres de casa contaban con tres bajas importantes, las de Maraver y Diosdado, incorporados al primer equipo, y la de Boro, lesionado, salieron apretando mucho y obligaron a los azulgranas a replegarse sobre su propio marco y ejercieron un preciso dominio sobre todo el terreno.

Este inicial dominio encontró pronto reflejos en el marcador, ya que apenas a los 6 minutos de partido un durísimo disparo del extremo Gervasio desde 40 metros sorprendió a Ferrer e inauguró la contienda.

La ventaja en el tanteo espoleó a los sevillistas, que eran superiores en la zona ancha; Ruda, el cerebro local, traía de cabeza a Bernal; Salvador, pegado muy bien a Marcelino, y Choya tomaba a veces a Carlos y en otras ocasiones a Totó, quien actuaba en funciones de media punta.

El ataque barcelonista, integrado por Barris y Mercader o Totó, parecía adormilado, pero no tardó en dar señales de vida.

En la primera ocasión en que los de Segarra llegaron a la portería de Miguel Angel, y en una embarullada jugada en el área, el exterior zurdo Barris acertó a fusilar desde cerca y llevó la igualada al tanteador.

Iban apenas trece minutos y este jarro de agua fría hizo mella en los locales, quienes perdieron los papeles y se limitaron a ejercer un dominio territorial que no creaba excesivos peligros.

De cualquier forma, ya comenzaba a descollar el gran trabajo del portero Ferrer y de su línea zaguera, en la que destacaban de manera notable el libre Manolo y el lateral zurdo Comas.

El Barcelona Atlético, en toda esta amplia fase del primer tiempo se limitó a controlar a los blancos en la parcela central, sintiéndose bien guarecido en su línea defensiva y a dibujar los primeros contragolpes, los cuales serían mortíferos y definitivos en el segundo tiempo.

El Sevilla Atlético, por su parte, pecaba de retener demasiado la pelota y comenzaba a perder la partida en el centro del terreno al irse agigantando hombres como Marcelino, Mercader y Carlos.

Puntilla azulgrana

El golpe de gracia barcelonista, sin embargo, llegaría en la segunda mitad.

No iban jugados ni 30 segundos de este período cuando una perfecta pared entre Barris y Bernad la llevó a las mallas el segundo desde cerca ante la pasividad del cancerbero blanco Miguel Angel.

Este gol dio tranquilidad a los del Camp Nou, quienes muy reposados y ordenadamente se impusieron a los blancos, aunque les cedieran el dominio territorial a fin de poder contragolpear teniendo más terreno por delante.

Hubo una jugada en el minuto 4 de este tiempo que pudo resultar definitiva cuando Gervasio, desde el borde del área, batió a Ferrer, yendo la pelota a estrellarse contra la cepa del poste .Fue una buena oportunidad que se fue al limbo, a pesar de que ya se vio que la artillería barcelonista, destacando sobre todo Barris, podía hacer algún gol más.

La zaga local estaba nerviosa e insegura y así llegó el tercer tanto, obra de Marcelino de cabeza a centro de Totó, tras un clamoroso fallo de la defensa y el portero. Con anterioridad a este gol se había anulado un tanto a los de casa, materializado por Gervasio, al lanzar directamente una falta que el colegiado había señalado como indirecta.

Hasta el final del partido, los de Valero presionaron muy alocadamente, bombeando balones y dando todas facilidades a la expeditiva zaga barcelonista.

Al final, triunfo justo de los del Camp Nou, que si bien se limitaron a guardar su ropa, supieron contraatacar con mucho peligro, encontrando además, en su portero Ferrer un seguro inexpugnable.

GOLES

1-0. Minuto 7. Trallazo de Gervasio desde fuera del área que sorprendió a Ferrer.

1-1. Minuto 13. Larga jugada en el área sevillista que resuelve Barris, desde cerca, con un tiro raso.

1-2. Medio minuto del segundo tiempo, pared Barris-Bernad que resuelve el segundo con tiro dentro del área.

1-3.Minuto 68. Centro de Totó, fallo de la zaga y el portero y cabezazo a placer de Marcelino.

Dirigió el partido el colegiado valenciano señor Arcas Navarro, que estuvo bien en líneas generales. La única cartulina amarilla del partido la vio el lateral barcelonista Albadalejo por juego peligroso. A sus órdenes los equipos formaron así:

SEVILLA ATLETICO: Miguel Angel; Pedro, Chico Suárez; Grande, Salvador; Ruda, Choya, Codejal, Manolín y Gervasio. En el min. 61, González sustituyó a Grande, y en el 71, Cano a Chico.

BARCELONA ATLETICO: Ferrer; Albadalejo, Manolo, Guitart; Comas, Bernad; Mercader, Marcelino, Carlos, Totó y Barris. En el minuto 88 Galera sustituyó a Carlos.

Opiniones

VALERO: «No entraba en mis cálculos»

—No entraba en mis cálculos perder este partido y no sé lo que pasó.

»Hemos tenido la culpa en los tres goles y se notó que los defensas centrales, Chico y Suárez, estaban lesionados, aunque esto no sea una disculpa.

—¿Cuál ha sido el principal defecto del Sevilla At.?

—No hemos chutado a puerta, sino que hemos conducido mucho el balón, hemos retenido la pelota y hemos bombeado mucho la pelota.

—¿Qué suponen otra vez los tres negativos?

—Es volver a sufrir de nuevo. El domingo en Linares habrá que partir de cero.

SEGARRA: «Un importante estímulo»

El entrenador barcelonista estaba francamente satisfecho al concluir el partido. Valoraba de manera importante los dos puntos y decía que:

—Este triunfo es importante para nosotros, ya que llevamos una trayectoria incomprensible, a causa de circunstancias internas. Jugábamos buenos partidos, pero no ganábamos.

»Por eso creo que este es un importante estímulo para los chavales.

—¿El éxito barcelonista se ha cimentado en el contragolpe?

—Sí, por supuesto. Hemos aguantado su acoso y hemos contragolpeado a pesar de que su bellísimo gol tempranero me hizo ver negro el panorama. Pero hemos tenido capacidad de reacción y no decaímos.

»Menos mal que el empate llegó pronto y nos dedicamos a jugar al contraataque. Piense que el Sevilla Atlético ha tenido mala suerte, aunque tuvieron el defecto de querer entrar en el área con el balón controlado.

—¿Qué le pareció el arbitraje?

—Creo que nos cortó alguna jugada de ataque, pero estuvo correcto.

»En el gol anulado al Sevilla había decretado que la falta era indirecta.

Segunda División «B»

Grupo Primero

RESULTADOS

Guecho - Leonesea	0—1
Sporting At. - Zamora	0—0
Langreo - Mirandés	1—0
Ensidesa - Pontevedra	0—1
Torrejón - Huesca	1—2
Orense - Logroñés	1—2
Ferrol - Sestao	0—0
At. Madrileño - Baracaldo	1—1
Las Palmas At. - Arenas	3—1
Bilbao At. - Tenerife	2—3

CLASIFICACION

Baracaldo	30	15	12	3	44	27	42	+14
At. Madrileño	30	15	11	4	55	25	41	+11
Leonesa	30	15	10	5	40	19	40	+10
Langreo	30	16	7	7	31	23	39	+ 7
Tenerife	30	15	8	7	40	24	38	+ 8
Sestao	30	11	12	7	32	25	34	+ 6
Torrejón	30	11	11	8	42	32	33	+ 3
Bilbao Ath.	30	13	6	11	41	34	32	+ 2
Zamora	30	14	4	12	33	28	32	+ 2
Logroñés	30	12	6	12	42	38	30	
Las Palmas At.	30	10	10	10	42	42	30	
Mirandés	30	10	9	11	31	35	29	— 1
Pontevedra	30	9	10	11	34	37	28	— 2
Huesca	30	10	7	13	31	43	27	— 3
Ensidesa	30	10	6	14	28	34	26	— 4
Sporting At.	30	6	13	11	31	35	25	— 7
Ferrol	30	8	5	17	26	47	21	— 9
Orense	30	4	11	15	25	51	19	—11
Arenas	30	5	7	18	23	43	17	—11
Guecho	30	7	3	20	35	64	17	—15

Grupo Segundo

RESULTADOS

-Eldense - Ceuta	4—2
Córdoba - Vall d'Uxó	5—0
Terrassa - Lleida	0—0
St. Andreu - Eivissa	1—0
Jaén - Díter Zafra	1—0
Badajoz - Linares	0—2
Sevilla At. - Barcelona At.	1—3
Girona - Onteniente	1—2
Portuense - Jerez	2—0
S. Fernando - C. Sotelo	2—3

CLASIFICACION

Ceuta	30	15	7	8	52	37	37	+ 7
Terrassa	30	12	13	5	35	24	37	+ 5
Lleida	30	13	10	7	29	24	36	+ 6
Calvo Sotelo	30	15	6	9	40	25	36	+ 6
Eldense	30	14	7	9	40	31	36	+ 3
Linares	30	13	9	8	30	26	35	+ 5
Portuense	30	12	11	7	30	31	35	+ 5
Córdoba	30	14	5	11	39	31	33	+ 1
San Fernando	30	14	5	11	32	29	33	+ 3
Badajoz	30	10	11	9	37	40	31	+ 1
Jaén	30	10	10	10	33	25	30	
Vall d'Uxó	30	10	9	11	35	36	29	— 1
Barcelona At.	30	9	10	11	30	30	28	
Jerez	30	11	6	13	35	44	28	
Eivissa	30	8	11	11	24	28	27	— 3
Sevilla At.	30	8	10	12	35	35	26	— 4
St. Andreu	30	6	11	13	27	37	23	— 7
Díter Zafra	30	9	4	17	31	43	22	— 8
Girona	30	6	9	15	33	52	21	— 9
Onteniente	30	6	6	18	29	40	18	—10

Girona, 1 - Onteniente, 2

A Tercera, por méritos propios

Girona. (De nuestro corresponsal, Miguel GIL BONANCIA.) — Encuentro conformista el de esta tarde en el cual el Gerona ha dado el adiós definitivo a la categoría con un conformismo previo por cuanto últimamente se ha venido hablando de las posibilidades del equipo en la próxima temporada en Tercera División, cual si fuera para evadir la realidad del actual que ha transcurrido con bastante pena, con malas exhibiciones y peores resultados, si bien en ocasiones, incluso esta tarde, con una sensación que hubiera sido relativamente fácil clasificarse vista también la falta de clase de los adversarios.

Ya antes del encuentro, la anécdota corrió a cargo del equipo arbitral buscando vestimenta por cuanto les había sido robado el coche en Barcelona; después, rebotes, fallos garrafales por ambos lados, caídas sin balón y algo parecido a un ballet. Y no obstante el Girona pudo haber ganado cómodamente, pero junto a los fallos garrafales faltó suerte o hubo mala suerte, porque no se supo sacar partido de las ocasiones, algunas de ellas claras, bien preparadas por Juliá I, que fue el mejor. Tres tiros al piste, uno al larguero, dos fuera cuando el portero estaba batido, diez saques de esquina contra el adversario son exponentes suficientes a los que habrá que añadir la jugada más absurda de la tarde cuando a los 36 minutos le fue mostrada tarjeta roja a Rebollo por dar una patada a un jugador que estaba en el suelo sin que previamente hubiera ocurrido nada y como si el gerundense pretendiera ya así retirarse del campo. Antes, Juanito, lesionado, había sido sustituido por Chaves —un defensa por un extremo—, lo que obligó a cambiar el esquema de juego, que tuvo que rehacerse nuevamente a raíz de la expulsión.

Oportunidades locales

Presión inicial gerundense obligando a conceder dos saques de esquina. A los 5 minutos Cambra II salva tirándose a los pies de Molet. A los 11, gran jugada de Juliá, que se interna por la derecha y apenas sin ángulo tira dando en la parte interior del poste, paseándose el balón por encima de la raya y saliendo finalmente al campo, donde salvó un defensa. La jugada se repetiría a los 43 minutos sin que encontrara rematador. A los 27, falta contra el visitante que tira Molet, recoge Vila dentro del área siendo fuertemente desplazado con carga como última instancia y el correspondiente penalty lo transforma Carbonell en el primero de la tarde.

En la segunda mitad, presión nuevamente del Girona y a los 6 minutos un tiro de Vila da en el poste. A los 16, buena oportunidad de Pagés que salvan a córner y un minuto después un tiro de Chaves se estrella en el larguero. A los 20, jugada de Juliá que cede a Arredondo, quien con el portero fuera del marco tira alto. Cuando mayor era la presión local, a los 25 minutos, una jugada por la derecha va a Cambra I, quien de buen tiro consigue el empate. Oportunidades locales, pero son los visitantes quienes hacen mover nuevamente el marcador cuando a los 35 minutos Polo, en solitario, marca el de la victoria.

Jugó desordenadamente el Girona, sin extremos, o al menos en funciones de tales, lo que obligó que su mejor jugador, Juliá I, tuviera que ir hacia los lados, si bien sus centros no fueron aprovechados. La mayoría cayeron en el abuso de querer driblar y estuvieron mal en las entregas. Un primer tiempo esperanzador por el resultado hasta aquel momento, pero después más efectivos los visitantes.

El Onteniente dio la sensación de que cuando quiso podía ganar, pues llegaba con facilidad hasta el área aprovechando los rebotes, las deficiencias adversarias y la falta de marcaje que dejó sueltos a los extremos bien apoyados por Merchant y Navarro. Estuvieron fallones en muchas ocasiones, pero menos que los locales.

Dirigió el navarro Pascual Martínez, en algunos momentos a tono con el encuentro, si bien su labor no fue decisiva en el resultado. Enseñó tarjeta roja a Rebollo a los 36 minutos, y amarilla a Moreno a los 48.

GIRONA: Alex; Juanito (Chaves), Mur, Sala; Carbonell, Molet; Arredondo, Rebollo, Pagés, Juliá I y Vila.

ONTENIENTE: Cambra II; Miró, Olivella, Ubeda; Merchant, Navarro; Moreno, Roberto, Cambra I, Insa (Oliver) y Jesús (Polo).

EN PARTIDO DE SEGUNDA REGIONAL

Arbitro agredido por un jugador

Cartagena (Murcia), 6. — Durante el encuentro de segunda categoría regional, celebrado entre los conjuntos Alberca y el C. D. Naval, el jugador Cipriano, del Alberca, agredió al juez de la contienda señor Marín Calvo, arrojándole al suelo de un puñetazo, tras haberle mostrado el colegiado tarjeta roja.

El reprobable hecho se produjo en el último minuto del partido, entre los equipos ya citados que militan en segunda categoría regional, y cuyo resultado finalizó con la victoria del Naval, por el tanteo de 3—0. (Efe.)

PINTO: «Seguimos con el gafe»

El entrenador gerundense estaba si no enfado sí al menos molesto y no con sus jugadores sino con el persistente «gafe» al que atribuye la mala racha por la que pasa su equipo de unos meses a esta parte.

—Lo del «gafe» no es serio señor Pinto.

—Pues yo creo que sí. El «gafe» nos ha vuelto a jugar una mala pasada.

—Pero hay que ver cómo juegan sus chicos, míster.

—Bueno, no es que hayamos hecho un gran partido pero al menos para ganar creo que ha sido suficiente.

—¿Habla en serio?

—Sí, sí. Hemos hecho méritos para ganar holgadamente ya en el primer tiempo, repito no por el gran partido sino por la talla del rival.

En Tercera tendrán más oportunidades.

RE: «Hemos merecido la victoria»

Con esta bonita y original frase iniciaba el entrenador del Onteniente su charla con los informadores al término del partido.

—¿Les perjudicó el viento?

—Sí, efectivamente. El fuerte vendaval impedía controlar el balón, pero hemos sabido aguantar lo que se nos venía encima.

—¿Fueron los mejores?

—Supimos atacar en su momento, logrando una merecida victoria.

Liga belga

Molenbeck se acerca al Brujas

C. de Brujas - Molenbeek	0—4
Berchem - Charleroi	2—0
Waterschei - Beringen	3—0
Waregem - Amberes	2—0
Beveren - Lieja	1—3
Lierse - Winterslag	5—0
Hasselt - Lokeren	1—1

Clasificación: 1. Club Brujas, 41 puntos (un partido menos); 2. Molenbeek, 40; 3. Standard, 39 (un partido menos); 4. Lokeren, 37; 5. Anderlecht, 36 (un partido menos); 6. Lierse, 34; 7. Lieja, 30; 8. Waterschei, 30; 9. Beveren, 30; 10. Círculo Brujas, 29; 11. Waregem, 29; 12. Winterslag, 28 (un partido menos); 13. Beerschot, 25 (un partido mneos); 14. Amberes, 23; 15. Beringen, 21; 16. Berchem, 20; 17. Charleroi, 17; 19. Hasselt, 9.

Ministerio de Educación, Cultura y Deporte

Sant Andreu, 1 - Eivissa, 0

De patio de colegio

El espectáculo exhibido estuvo acorde con la ridícula entrada que registró el estadio andresense, la peor con ventaja de la presente temporada. Los días festivos indujeron a mucha gente a irse con su familia. Y bien que hicieron pues se salvaron de dos horas de tedio absoluto y, algunas veces, de incluso desesperación todo ello propiciado por dos equipos que no dieron una a derechas a lo largo de los 90 minutos de juego. Lo visto fue propio de un patio de colegio. Si éste es el teórico fútbol del mañana, —el que se gesta en las categorías inferiores—, vamos servidos. A este paso, hasta nosotros nos metemos a futbolistas. A buen seguro que no desentonaríamos.

El encuentro consistió en un «taqui-gol» insulso y anodino. La primera parte del juego transcurrió en la parcela visitante, consecuencia lógica y normal, dada la actitud ultraconservadora con que salió el Eivissa.

Luego ocurrió lo de siempre: Impotencia por parte del Sant Andreu para superar la numerosa zaga isleña, con continuos centros que no conducían a nada, y contemporización por parte del Eivissa, quien trataba de hacer correr el tiempo lo más deprisa posible. Los rojigualdos, sin ningún patrón de juego definido, jugaron sin ideas, excesivamente nerviosos y sin que nadie supiera —o intentara— apoyar al compañero. Así vimos, allá, en el área pequeña, a Cores, José María y al debutante Gual —gris su actuación, pese a haber sido el autor del gol decisivo—, esperando, estáticos, a que llegaran balones. Y ahí se quedaron esperando, pues la defensa del Eivissa, aunque fuera a trancas y barrancas, no concedió opción alguna.

La única forma de penetrar en esa densa muralla visitante era la de iniciar la jugada desde atrás y buscar el desmarque. Pero nadie se apoyó convenientemente y todo fueron individualidades, desangeladas individualidades, que no condujeron absolutamente a nada. Sin embargo y éste es uno de los inconvenientes de esa, tan frecuente como aborrecida por los aficionados, táctica del cerrojo, en una de las jugadas surgió el fallo humano y el Sant Andreu marcó el gol que le iba a significar la victoria. Aconteció, a falta tan sólo de un minuto para concluir este primer período. Pablo lanzó un saque de banda con potencia, peinó el esférico hacia atrás Cirera, no acertó a despejar eficazmente el meta Vega y el rebote lo aprovechó Gual para remachar el tanto.

Sabido es que un tanteo como ese escuálido uno-cero no es renta suficiente para ningún equipo y más si éste juega en casa. Hay que asegurar el resultado, el triunfo. No fue éste precisamente el caso del Sant Andreu.

A defender el resultado

El Eivissa salió en el segundo tiempo con ganas de «morder», cosa que hubiese tenido que hacer el cuadro rojigualdo. Al parecer esto atemorizó a los locales y, a partir de ahí, cometieron errores defensivos de gran tamaño, que sólo la ingenuidad y espesor de ideas de la floja, muy floja delantera isleña, impidieron que la balanza se inclinara de su lado. Berto, el hombre más incisivo de su equipo, disfrutó de dos ocasiones, de las que se catalogan como claras, pero, incomprensiblemente, en ambas erró. Estaba visto que el partido que veíamos no era de fútbol, sino de continuos y exasperantes despropósitos por parte de todos, sin excepción alguna.

El Sant Andreu, en este segundo tiempo, jugó, o mejor dicho, se vio obligado a jugar al contragolpe. Pero una vez más, sus tentativas fracasaron estrepitosamente. En ninguna ocasión llegaron a la meta visitante con la pelota controlada, producto de su lentitud e imprecisión en la elaboración de las jugadas. Vega, el meta foráneo, tan sólo se vio necesitado de batirse a fondo en una ocasión, en el minuto 30, en que Pablo le lanzó un potentísimo y colocado chut desde unos cuarenta metros de distancia y que logró desviar milagrosamente a córner. Esta fue, en verdad, la única jugada que se podría salvar de este choque que más valdrá olvidar y pronto.

Arbitro y alineaciones

Estuvo también a tono con el partido el colegiado murciano Rico Arqués, pues cometió bastantes y diversos errores de apreciación. El más gordo fue el no sancionar con penalty una mano de Pepillo dentro del área en el minuto 30 del primer período. No se vio obligado a mostrar tarjeta alguna, aunque más de un defensa ibicenco se la mereció.

SANT ANDREU: Barceló; Font, Nicolás, Pablo; Guri (Puigcerver, 82), Valentín; Gual, Cirera (Muñoz, 60), Cores, José María y Avelino.

EIVISSA: Vega; Ramírez, Murcia, Sevillano II; Pepillo, Calderón; José, Aurelio, Juan Fermín, Juan Ramón y Berto.

Josep M.ª SERRA

Opiniones

CURRO: «No debimos perder»

«Los nervios han influido mucho en el juego realizado por ambos equipos. Los dos andamos con negativos y esto se acusa. Pienso que, tal como transcurrió el partido, nunca debimos perder. En la segunda parte gozamos de ocasiones claras pero nos faltó un hombre resolutivo que las cristalizara.»

CARMONA ROS: «Cada partido, una final»

«Hay que tener en cuenta que cada partido es una auténtica final para nosotros. Y, quieras o no, mis jugadores acusan el nerviosismo. Respecto al penalty no sancionado pienso que fue muy claro. No ha sido un buen encuentro pero lo importante eran los dos puntos y éstos se han quedado, por fin, en casa.»

Roba un balón y es perseguido diez kilómetros por el presidente

Guitiriz (Lugo), 6. — El delegado del Club Guitiriz y un directivo han recobrado, tras perseguir al ladrón durante diez kilómetros, un balón que había salido del cierre del campo de esta localidad cuando se jugaba el encuentro Guitiriz-Burela, de Segunda Regional.

En un despeje de la defensa visitante el balón se salió del recinto deportivo, y cuando el delegado del equipo local, Manuel Iglesias, intentaba recogerlo en el exterior del campo, vio cómo un individuo que ocupaba un «Seat-127» se apropiaba del balón y se daba a la fuga.

Puso el hecho en conocimiento del directivo del Guitiriz, Carlos López, y los dos en otro automóvil persiguieron al ladrón, al que dieron alcance en el lugar de Las Negradas, a unos 10 kilómetros del campo de fútbol de esta localidad. Allí conversaron con el ladrón y le hicieron volver a Guitiriz para hacer entrega del balón en presencia de la Guardia Civil.

Al propio tiempo se le obligó a que abonase quinientas pesetas en concepto de gastos de la gasolina que consumió el vehículo en el que viajaron los señores Iglesias y López.

El partido Guitiriz-Burela, que continuó celebrándose con otro balón, terminó con victoria de los locales por dos tantos a cero.

Terrassa, 0 - Lleida, 0

Más nervios que fútbol

Terrassa, 6. (De nuestro corresponsal, J. RODES.) — Esperado encuentro calificado de duelo interregional en el que los dos contendientes se hallaban situados en las primeras posiciones de la clasificación general y del mismo dependía su marcha en las aspiraciones de ascenso.

Tras el resultado de empate, quedan las espadas en alto, de las que, comprobando los resultados habidos en la jornada entre el primer clasificado, el Ceuta, que sufrió derrota, y el Calvo Sotelo, que empató también en esta jornada, la cabeza de la clasificación queda formada por un grupo del que falta poder comprobar la suerte final de todos estos aspirantes en estas ocho jornadas que restan para finalizar el Campeonato.

El encuentro en sí había despertado expectación por lo antedicho, motivo por el que el Terrassa aprovechó la jornada, declarándola media jornada económica, pero la recaudación no pudo ser muy sustanciosa, puesto que las fechas de Semana Santa y el éxodo masivo han hecho en parte la Pascua al Terrassa, con una entrada más bien pobre.

Así pues, el encuentro se inició con una declarada defensiva del Lleida que desde el primer minuto cerraba a sus once jugadores dentro de su parcela, dejando libre a dos de sus delanteros, quienes en contadas ocasiones iniciaron contraataques, que en parte llegaron a crear peligro, puesto que el Terrassa siempre se ha volcado sobre el área visitante en busca del gol, que no ha llegado a lo largo de los 90 minutos.

Jugadas destacables de este primer tiempo podrían señalarse, en aumento, situando hasta cuatro defensas y tres medios, y dejando sólo a dos hombres en las esporádicas avanzadillas del Lleida, lo cual les daba facilidad para dominar el centro del campo. Las ocurridas en el minuto 9, en la posición del defensa lateral derecho del Terrassa, donde López II ejecutaba el castigo, elevando el balón de forma templada sobre el área de Vallespir y el delantero centro José remataba de cabeza sobre Vallespir, que sorprendido se encontró con el balón.

Tres minutos más tarde, era Cortés quien dentro del área cedía el esférico a Doménech, totalmente desmarcado y en posición de extremo, que con un potente chut cruzado enviaba el balón sobre el marco de Palomo rozando el travesaño, cuando se cantaba el gol.

Con todo, la jugada más discutible y de mayor escándalo de este primer tiempo sucedía en el minuto 20, cuando Cortés, situado a escasos metros del meta Palomo y en posición óptima para el tiro a gol, era empujado con las dos manos por Vila, derribándolo ante la presencia del colegiado, quien optó por señalar libre indirecto, que fue motivo de una monumental bronca, por ser un clarísimo penalty lo que se había producido.

A partir de este momento y hasta el final, el juego fue similar, con una gran presión local, una efectiva defensa ilerdense y algún que otro contraataque visitante, pero que no harían mover el marcador.

En la segunda mitad el juego defensivo de los visitantes fue po y controlar su defensa.

Si añadimos a ello que el Terrassa jugaba uno de sus más deficientes encuentros, podrá comprenderse que era totalmente imposible el lograr el necesario gol, que de haberse conseguido, le hubiera supuesto colocarse líder absoluto del grupo.

El juego fue endureciéndose y con ello el descontrol y desconcierto del colegiado que llegó a mostrar hasta siete tarjetas, amén de alguna que otra amonestación verbal, resultando a la vez varios de los jugadores de uno y otro equipo lesionados de cierta consideración.

Jugadas destacables lo fueron en los minutos 23, 28, 38 y 43, en las que se produjeron peligros en el área visitante, con excepción de las del 23 y 29 que fueron otros tantos sustos para el Terrassa, interviniendo en ellas Cortés, Díaz, Doménech, Bonell y Vizcaíno por el Terrassa y Díaz Sulzo, Vila y Llorente por el Lleida.

Al final del encuentro el árbitro fue despedido con una gran bronca, aunque en verdad los dos contendientes hicieron muy poco para hacer fútbol y para ganar el partido.

Arbitró el colegiado Socorro González, del Colegio Tinerfeño, mal. Mostró tarjetas a López II, Vila, Clotet, Nieto, Javi, Llorente y Doménech.

ALINEACIONES

TERRASSA. — Vallespir, Valdés, Asensio, Morote, Nieto, Fabregat (Javi), Cortés, Díaz, Vizcaíno, Bonell, Doménech.

LLEIDA. — Palomo, López I, Vila, López II (Llorente), Aniano (Waldo), Martínez, Clotet, Reig, José, Alcorta, Díaz Sulzo.

RUMANIA
Fuerte derrota del Steaua

Bucarest, 6.

Gloria - Baia Mare	2—3
Timisoara - Dinamo	1—0
Galati - Jiul	0—0
Arges - Olt	4—0
Bacau - Olimpia	1—0
Steaua - Sportul	0—3
Craiova - Asa	1—0
Chimia - Cluj	3—1
Iasi - Tirgoviste	5—3

Encabeza la clasificación el Craiova, con 34 puntos; seguido del Steau, con 32; Ages, 32; Baia Mare, 31, y Dinamo, 30.

CAMPO DEL R.C.D. ESPAÑOL DE BARCELONA

FUTBOL. — Campeonato Nacional de Liga

Domingo, 13 de abril, a las CINCO de la tarde

Valencia, C. de F. - R.C.D. Español

DESPACHO. — A partir del jueves, día 10, de 10 a 1 de la mañana y de 5 a 8.30 de la tarde en las Oficinas del Club (Córcega, 300). El domingo día del partido, a partir de las 10 de la mañana en las taquillas del Campo

Ticket Socio General: 12, Ticket abonado: 22, Control público: 14

Opiniones

BUJAN: «Hemos hecho nuestro partido»

«Un punto fuera de casa siempre es interesante. Más el conseguido hoy, en un encuentro totalmente aspero.

»Nosotros hemos venido a jugar un partido de fuera de casa, con táctica defensiva, si bien con intención de marcar si salía la ocasión, como las que nos han salido en el primer tiempo.

»No hemos marcado, entonces el punto es bueno. Ciertamente nuestro planteamiento ha sido defensivo, pero nosotros aquí hemos llegado a puerta y el Terrassa cuando vino a Lleida no logró hacerlo ni una sola vez.

»El partido ha sido negativo en cuanto a fútbol, en líneas generales. Yo creo que los jugadores estaban nerviosos y el ambiente creado también ha influido en no hacer fútbol y sí ir más de cara al hombre. Yo creo que ha empezado el Terrassa, después tanto ha sido uno como otro. Yo tengo a Waldo, Aniano, José, Vila y Reig seriamente tocados.

»En estos momentos no se puede decir quién puede ser el campeón. Faltan ocho jornadas y después de hoy todo ha quedado enredado.

»Puede ser campeón el Terrassa o cualquiera de los cinco o seis equipos que forman el paquete de cabeza.»

ORTEGA: «Se ha jugado como podía hacerse»

«El partido ha sido malo, diría incluso peor que malo. Esperábamos que fuera así pero lo peor ha sido el no lograr marcar.

»Se ha jugado sólo como podía hacerse, porque el Lleida se ha encerrado con todos sus hombres atrás incluyendo a Clotet, que es el único que puede crear los goles. Este se ha situado en la defensa y ha renunciado al gol mayormente a medida que transcurría el encuentro.

»El campo de juego se ha hecho en dos mitades iguales para que puedan jugar once jugadores en cada parcela. Si situamos a los 21 jugadores en una sola mitad, será comprensible la dificultad de poder realizar un buen juego. No obstante, admito que hoy el Terrassa ha estado mal.

»Yo he visto que se ha jugado duro, con algún que otro patadón, pero siempre suelto sin lesión. Donde hubo lesionados ha sido en la disputa de balones pero nunca con intención de hacerlo.

»Yo no he visto el empujón que ciertamente me han asegurado ha habido con las dos manos de Vila a Cortés. Si ha sido así es un claro penalty, sin embargo, no debemos extrañarnos puesto que estamos acostumbrados a ver señalar faltas indirectas en ocasiones como ésta.

»El árbitro no supo cortar la dureza y el Terrassa ha fallado al no saber marcar un gol.»

SOBERANO
¡es cosa de hombres!
GONZALEZ BYASS
SHERRY & BRANDY

Ministerio de Educación, Cultura y Deporte

Tercera División

Vencieron todos los favoritos

Reus, 1 - Vilafranca, 0

El partido fue de baja calidad y con un juego insulso que resolvieron los locales en una jugada de barullo ante la portería del Vilafranca. El Reus dominó con bastante intensidad, pero sus ataques fueron ineficaces ante la meta contraria. El Vilafranca se limitó a defenderse y estuvo a punto de conseguir su objetivo. El único gol de la tarde fue marcado en el segundo tiempo en el minuto 62 por Juncosa.

Arbitró el señor Capó del colegio mallorquín, deficiente.

REUS: Capó, Lázaro, Orense, Méndez, Solé, Juncosa, Alonso, (Puvin), Ros, Lolo, Rubio y Pepín.

VILAFRANCA: Vidal (Sáenz), Antonio, (Lara), Condefons, Nico, Hin, Dorcal, Marimón, Cervera, Miravent, Vázquez y Amado. — M. VALLS.

Malgrat, 2 - Europa, 1

Tarde fría y con fuerte viento, lo que ha impedido que los dos conjuntos pudieran controlar el esférico, no obstante en el transcurso del encuentro se han desarrollado muchas jugadas de peligro en cada área y con más insistencia en la del Europa, bien defendida por Rovira.

En definitiva, victoria justa y muy bien elaborada por el Malgrat, destacando de entre sus jugadores Gasull, Serra y Solá.

GOLES: Minuto 5. 0-1, marcado por Giráldez. Siete minutos después Gasull iguala el marcador. A los 72, córner contra el Europa, que haciendo un amago Gasull, Serra, de fuerte cabezazo marca el 2-1 definitivo.

Arbitró el señor Vico, irregular.

MALGRAT: Solá; Santos, Borrego, Gómez; Gasull, Rocosa; Bautista, Serra, Bosch, Piñero (Galindo) y San Germán (Gonzalvo).

EUROPA: Rovira; Amador, Moya, Ormaechea (Nogiera) (Febrer); López, Glaría; Campos, Pablo, Giráldez, Moret y Pérez.

JACINT

Monzón, 3 - Masnou, 1

Un partido con dos fases bien diferenciadas. En la primera mitad el equipo local estuvo un tanto desorientado por lo que favoreció a los hombres más rápidos de los visitantes sus incursiones hacia el marco del equipo del Monzón.

La segunda mitad tuvo un cambio brusco con la incorporación de los juveniles Javi y Felices. A partir de ese momento el juego del equipo local arrolló a los visitantes consiguiendo un merecido triunfo.

1-0, Buil (1 m.); 1-1, Filgueiro (15 m.); 2-1, Pascual (31 m.); 3-1, Buil (m. 63).

Arbitró el señor Equiza Domínguez. Bien.

AT. MONZON: Carrocho, Medina, Cabrero, Sanuy, Fraguet, Sempedro, Pascual, Dani (Felices), Buil, Cándido, Iglesias (Javi).

MASNOU: Madir, García, Oscar (Viñas), Laborda, Bujardón, Saltor, De Silva, Almansa (Tito), Félix, Angel, Filgueiro.

Gavá, 2 - Vinaroz, 2

Con poca asistencia de público se ha recibido al temido y esperado Vinaroz, que no ha demostrado gran clase, pero sí un juego vivo y rápido.

Pero fue el Gavà el que inauguró el marcador a los 6 minutos, y fue debido a un falta muy bien sacada por Sastre a la cabeza de Palós.

A partir de aquí cambio total y juego un poco duro por parte visitante, tolerado por el colegiado, que permitió muchas cosas. Prueba de ello fue que se dejó engañar por un jugador del Vinaroz, Bertua, que se dejó caer en el área, decretando penalty. Lanzado éste por Cioffi se convirtió en el 1-1 a los 25 minutos.

Cinco minutos después, el propio Cioffi cometió manos dentro del área, y el colegiado no quiso saber nada.

En la segunda parte el Gavà sale a por todas, cuajando bonitas jugadas y así llegaría el segundo gol, obra de Lage a pase de Estrella a los 60 minutos.

Hasta llegar al minuto 85, todo parecía que así iba a terminar el partido, pero por desgracia para unos y suerte para otros, se tiene que mover el banquillo local y aquí es donde se le da el empate al Vinaroz. A nuestro juicio no se ha movido bien y el público también lo cree así, y es cuando Cioffi, solo ante el marco y a un rechace del meta marca el definitivo 2-2. Esto ocurrió en el minuto 89.

Mereció el Gavà más goles, pues ocasiones las tuvo, pero el Vinaroz se supo defender.

Arbitró el señor Teixidó, anticasero.

GAVA: Albert I; Mirata, Lage, Sastre (Paquito); Ibor, Palós; José Luis, Albert II, Chipi, Estrella y Javi (Torcuato).

VINAROZ: Bernardo; Reche, Mariné, Gilabert; Bertua (Félix), Adell; Iglesias, Luis, Cioffi, Crujeras y Casiano.

Jordi VAGHI

Júpiter, 2 - Binéfar, 1

El Binéfar tuvo, a los 12 minutos de juego, la oportunidad de adelantarse en el marcador en una internada de Juanjo en rápido contragolpe, ante la que Delgado nada pudo hacer en su arriesgada salida de la que salió lesionado y tuvo que ceder su puesto a Quino.

No se desmoralizó el Júpiter, que siguió atacando el portal de Pedro, y a los 23 minutos, Balagueró sacó una falta y Dorado estableció el empate a uno con que finalizó el primer tiempo.

El gol del triunfo lo consiguió Pérez Cabedo al cabecear un saque de esquina botado por Falín cuando llevábamos 23 minutos de la reanudación.

Dirigió el encuentro el colegiado valenciano Royo Hernández, muy condescendiente con los visitantes.

JUPITER: Delgado (Quino), Balagueró, Ramón, Royo, Toboso, Marco, Pérez Cabedo, Dorado, Hernández (Mena), Falín y Narciso.

BINEFAR: Pedro, Navas, Román, Naya, Armando, Guevara, Dieste, Guillermo, Agón, Juanjo (Alarcón) y Castañera.

Josep BOSCH

La Cava, 1 - Barcelona, 1

Si no excesivamente bien jugado, el partido tuvo los suficientes alicientes para que lo cataloguemos como interesante. Los dos contendientes derrocharon amor propio y fuerza física y jugaron los 90 minutos a fuerte ritmo.

Mereció ganar el La Cava, que mejoró mucho con la inclusión de jóvenes elementos de la cantera local. Hubo jugada polémica: el Barcelona, que practicó con éxito la táctica del fuera de juego, se encontró todo en terreno local. A nuestro parecer Toni salió de su campo controló el balón y ante la salida de Puig, lo bombeó por encima y marcó gol. El árbitro lo concedió y ante la insistencia de los jugadores barcelonistas consultó con el linier e invalidó el tanto. Protesta general.

A los 24 minutos Fausto marcó por el Barcelona. Y a los 28, empató Tarazona. Arbitró el señor Casademont, gerundense, discreto.

LA CAVA. — Raga, Acosta, Alfonso, Toni, José Ramón, Ferrando, Tarazona, Navarro (Santaella), Martínez, Casanova y Llorca.

BARCELONA. — Puig, Padilla, Pérez, Bruch, Segarra, Moreno, Blanco, Gil, Clos, Fausto y Díaz (Gallego). — *Alejandro GARCIA.*

Olot, 0 - Igualada, 1

El conjunto igualadino realizó las pocas jugadas de calidad que a lo largo de los noventa minutos se realizaron sobre el césped. Con rápidos contraataques y una defensa lo suficientemente ordenada para desbaratar los ataques de los olotenses se llevaron los dos puntos con todo merecimiento. Masferrer perdió la única ocasión clara para el Olot al errar en el tiro de un penalty con que se castigó al Igualada en el minuto 22.

Dirigió el partido el señor Quiñones Rodríguez, discreto.

El gol fue marcado por el delantero centro Castellet en el minuto quince.

OLOT: Estrems, Serramitjá, Molas, Melero, Pla, Font (Salazar), Forcadell, Gratacós, Masferrer, Luque y Picart.

IGUALADA: Jordana, Saborit, Galtes, Pedro, Balseras, Hernández, Jové, Ureña, Ruiz, Castellet (Manils), Romera.

Andorra, 3 - Endesa, 2

Siempre le ha costado al Andorra en su campo ganar al Endesa, y hoy por no ser menos también ha ocurrido igual. Es a nuestro entender uno de los equipos que mejor fútbol practican en este campo.

Es por eso que los locales, dadas las circunstancias, se tienen que emplear muy a fondo para poderles ganar, tal como ha ocurrido hoy, ya que tuvieron que emplear todo su saber para al fin alzarse con la victoria, ya que el encuentro fue de poder a poder de principio a fin.

El primer gol del encuentro lo consiguió Emilio a los 15 minutos. Empató Carmelo a los 20. A los 68, Godoy establece el 2-1. A los 78, Valverde aumenta a 3-1. Y a los 85, Baeza establece el definitivo 3-2.

Buen arbitraje del colegiado Valles Seró.

ANDORRA. — Obregón, Amador (Moreno), De la Cruz, Farrero (Zunzarren), Rubén, Silva, Carmelo, Juan Antonio, Valverde, Del Moral y Godoy.

ENDESA. — José Luis, Deval, Jordi, Cani, Aragonés (Bernat), Armando, Baeta, Lacambra, Emilio, Verdejo y Laplaza. — *REYES.*

Horta, 0 - Gramenet, 1

Gran partido de fútbol entre dos equipos que lucharon mucho a lo largo de los noventa minutos. El Gramanet se llevó los dos puntos gracias a un gol de Rosendo en el minuto 32, con todo el merecimiento ya que sus jugadores tuvieron una actuación soberana.

Arbitró el señor Fragam, que estuvo regular.

HORTA: Formento II, Vélez, Seguer, Borsot, Navarra, Castany (Abellá), Castro, Martínez, Formento I, Hurtado (Damón) y Caraltó.

GRAMENET: García, Herrerol, Espinosa, Parrado, Toni, Herrero II (Rubio), Rosendo, Burriel, Linares, Cruz (Toboso), Oller.

RESULTADOS

Grupo IV

Gavá - Vinaroz	2—2
Malgrat - Europa	2—1
Badalona - Figueres	1—1
Júpiter - Binéfar	2—1
Andorra - Endesa	3—2
Reus Vilafranca	1—0
Monzón - Masnou	3—1
Olot - Igualada	0—1
Horta - Gramanet	0—1
La Cava - Barcelona	1—1

CLASIFICACION

Reus	30	18	6	6	55	18	42
Figueres	30	15	8	7	70	31	38
Andorra	30	17	6	7	55	27	38
Barcel.	30	14	9	7	49	44	37
Endesa	30	15	6	9	56	41	36
Binéfar	30	17	2	11	52	45	36
Igualada	30	15	5	10	48	42	35
Júpiter	30	13	9	8	52	39	35
Graman.	30	12	9	9	47	49	33
Vinaroz	30	12	9	9	48	37	33
Badalo.	30	12	8	10	33	39	32
Gavá	30	10	7	13	43	53	27
Monzón	30	10	6	14	39	47	26
La Cava	30	10	4	16	40	55	24
Europa	30	8	7	15	38	54	23
Vilafra.	30	7	9	14	32	48	23
Olot	30	8	6	16	33	41	22
Malgrat	30	8	6	16	30	58	22
Horta	30	7	7	16	36	66	21
Masnou	30	5	5	20	30	65	15

Grupo I

Noya- Cacabelense	0—1
Gijón I. - Turón	1—0
Cambados - Turista	2—0
San Martín - Gran Peña	0—0
Siero - Alondras	2—1
Lugo - Entrego	2—0
Fabril - Arosa	1—4
Compostela -Oviedo Af.	4—0
Caudal - At. Riveira	1—1
Ponferradina - Avilés	1—0

Grupo II

Castro - Béjar I.	4—2
Calahorra - Salmantino	3—1
Benavente - Sangüesa	0—1
Venta Baños - Arandina	2—1
Burgos P. - Tudelano	1—1
Corellano -Naval	0—0
P. Sport - R. Cantabria	4—0
Haro - Torrelavega	0—0
Chantrea - Santoña	2—2
Cayón - Valladolid P.	3—1

Grupo III

R. Unión - S. Sebastián	0—0
Eibar - Tolosa	3—0
Lagun Onak - Alavés Af.	0—0
Talavera - Ejea	2—2
Aurrera -Aragón	0—1
Guernica - Motrico	1—0
Elorrio - Toledo	1—3
Deusto - Lemona	1—0
Mungia - Erandio	2—0
Valmaseda - Sabiñánigo	1—0

Grupo V

Plasencia - D. Benito	1—2
Ciempozuelos - Pegaso	2—1
S. Andrés - Carabanchel	Aplazado
Toscal - Arganda	1—2
S. Fernando - Manchego	1—0
Valdepeñas - Alcalá	1—2
Moscardó - Tenisca	5—0
Leganés - Valdemoro	2—0
Alcorcón - Cacereño	3—3
Villanovense - Numancia	3—1

Grupo VI

Alicante - Cartagena	1—0
Español - Villarreal	0—0
Orihuela - Lorca	1—1
Alcira - Olímpico	1—2
Acero - Albacete	0—0
Almansa - Villena	3—2
Gandía - Torrevieja	1—0
Cuart - Crevillente	1—0
Alcoyano - Mestalla	1—0
Paterna - Carcagente	3—1

Grupo VII

Jerez I. - Motril	0—0
Antequerano - Mérida I.	1—1
G. Melilla - Llerenense	2—0
Martos - Betis	1—0
Carolinense - Ubeda	0—0
At. Malagueño - Linense	1—2
Vélez - I. Melilla	1—0
San Pedro - Estepona	1—0
Extremadura - P. Real	1—2
Africa C. - Rota	1—0

Grupo VIII

Felanitx - España	2—1
Constancia - Mallorca	0—3
Murense - Ses Salines	3—1
Ciudadela - Formentera	3—1
Alayor - Soller	3—0
Portmany - S. Mahonés	3—0
Ibiza At. - Margaritense	2—2
Collerense - Binisalem	1—2
At. Baleares - Poblense	0—1
Porreras - Andraitx	4—1

Badalona, 1 - Figueres, 1

Justo resultado para un encuentro jugado con nervio, pero sin calidad por ambos conjuntos, ya que las combinaciones que se elaboraban carecían de precisión y seguridad, pudiendo decirse que el juego se convirtió en un toma y daca con internadas de los delanteros que en afortunados tiros a puerta.

Quizás el equipo que con mayor entusiasmo puso en la lucha fuera el Figueres, que se adelantó casi siempre en las jugadas.

Hay que señalar, sin embargo, que ninguno de los dos equipos empleó el juego defensivo aun cuando el visitante realizó una constante y severa vigilancia de los delanteros locales.

La primera parte finalizó con el cero en el casillero y no fue hasta los 59 minutos en que Sabaté intentando despejar ante el acoso de Busquets, marca en propia meta el 0-1. A los 70 minutos, en un riguroso penalty, Gonzalo lograba el empate a un tanto.

Arbitró el colegiado castellano señor Muñoz Oliveros, correcto.

BADALONA: Bravo, Moya, Carmona, Diego, Sabaté, Casasas, Martínez, Gonzalo, Montiagut, Molina (Migueli) y Céspedes.

FIGUERES: Boix, Brugués, Serra, Gómez, Busquets, Orejuela, Durán (Juncá), Vila, Ramos (Echegoyen), Pagés y Paúl.

Miguel MARTIN

AUTOMOVILES Y MOTOS NUEVAS Y OCASION

BORDOY

- CLASES PRACTICAS DE MOTO, GRATUITAS
- SERVICIO POSVENTA EN TALLER PROPIO

BORDOY

- SOLUCION AL AHORRO DE GASOLINA
- ACEPTAMOS SU VEHICULO USADO

BORDOY

- AMPLIAS FACILIDADES DE PAGO

CALABRIA, 16. BARCELONA-15
Tels. 325 65 96
325 72 92

La última novedad «Seat»: el «127» cinco puertas

Dos hechos importantes se han dado en «Seat» últimamente. El primero de ellos la exportación del «Seat» 700.000, que correspondió a un «Seat 127», cuatro puertas, con destino al mercado alemán y el otro el lanzamiento al mercado del «127» cinco puertas, con el deseo de la firma de adaptarse a las necesidades del usuario.

El «127», añade un nuevo modelo a su amplia gama, el «cinco puertas» que refuerza su papel de coche familiar, polivalente y que desempeña su servicio con la máxima economía.

Del nuevo modelo destacan cuatro puntos: su gran capacidad interior; su economía de consumo; su seguridad, que supera ampliamente las normas vigentes en la CEE y su conducción suave, así como su estabilidad y confort de marcha.

De las 55.000 unidades previstas fabricar en principio, 35.000 serán destinadas a los mercados extranjeros, de ellos 25.000 a la propia Italia y el resto se quedarán en España. Un ambicioso proyecto para uno de los vehículos de «Seat» más aceptado en los mercados internacionales.

MERCADO DEL MOTOR

AUTOMOVILES

AUTOMOVILES Y MOTOCICLETAS nuevos todas marcas, aceptamos cambios por usados y motocicletas. Seminuevos y usados gran existencia revisados en nuestros talleres. Motocicletas y Velomotores diversos tipos y potencias. EST LOSADA. Avda. San Ant. M.ª Claret, 4.

AUTOMOVILES J. BIBILONI. Córcega, 255

AUTOMOVILES JUPITER
Compra-venta toda clase de vehículos nuevos y usados. Grandes facilidades. BACH DE RODA, 69. Tel. 308-71-95.

AUTOMOVILES PALES, Padilla, 321
Citroen CX Palas 4 marchas perfecto
Peugeot 504-2000 seminuevo
Seat 131 fam. 1600 aut. air., etc.
Renault R-12 fam. B-AH y R-6 B-AH
Seat 124-D impecable
AUTOMOVILES PALES. T. 236-59-51

AUTO FABRA
RENAULT R-5 TL seminuevo B-BD
RENAULT R-12 FAM. y NORMA, a elegir
CITROEN 2 CV-6-CT bueno B-CN
FORD Fiesta S 1.1 sólo estrenado B-CT
SEAT 131-1430 y 1600 perfectos
SEAT 124-D LS B-BM y B-890
SEAT 127 2 y 3 prts. varios elegir
SIMCA 1200-LS muy bueno B-AX
6 MESES GARANTIA POR ESCRITO
PASEO FABRA Y PUIG, 220.

600-D y E desde 10.000 entrada y 1.000 mes. 850-N y E 2 y 4 puertas. Simca 1000. R-5, R-8, R-12, 124 y 127 desde 15.000 entrada. También sin entrada y 42 meses plazo. ROSELLON, 459 (entre Lepanto y Padilla).

COMPRAS

AUTOMOVILES PALES, compra toda clase de coches nacionales. Pago contado. Teléfono número 255-30-06.

COMPRO toda clase de chatarra, coches, camiones, hago bajas y paso a recoger. A. Bals. T. 357-70-45 y 357-26-50.

MOTOS Y TRICICLOS

VESPINO. Facilidades. Rosellón, 294.

ALQUILERES

VANGUARD alq. sin chófer FORD, SEAT, RENAULT todos con radio, últimos mod. Londres, 31. T. 239-38-80 y 259-13-25.

ALQUILER MOTOS Y VESPAS
Londres, 31. Tels. 239-38-80 y 259-13-25.

VARIOS

REMOLQUES OCASION, motos, barcas, carga, ENGANCHES en 2 horas. Teléfono 751-05-23.

Ministerio de Educación, Cultura y Deporte

Gimnasia

Gran triunfo internacional de Catalunya en Yugoslavia

Lograron nueve medallas de oro en competición mixta

En el transcurso del X Concurso de Gimnasia Deportiva, Femenina y Masculina, celebrado en el Palacio de Deportes de Ljubljana (Yugoslavia), los atletas representantes de Catalunya, han obtenido un extraordinario triunfo ante siete mil espectadores y enfrentándose a los conjuntos de doce naciones.

A las cuatro de la tarde del sábado, se inició Ejercicios Libres, con equipos de tres gimnastas masculinos. Nuestro equipo estaba formado por Miguel Soler, Angel de Arriba, y Juan Oliá, se clasificó primero de la general obteniendo la medalla de oro por equipos.

Una gran actuación de los gimnastas catalanes con ejercicios de alta dificultad y asombrosa seguridad en su realización, les deparó la victoria final. La medalla de plata fue para los yugoslavos y, la de bronce, para los austríacos de Bregenz.

Miguel Soler se erigió como gran figura de la competición. Fue primero de la individual y medallla de oro. Realizó una competición brillante, dominando a la perfección los nuevos elementos que ha incorporado a sus ejercicios de alta dificultad. El yugoslavo Patrik Tripkovic y Angel de Arriba, de Catalunya, que tuvo una singular actuación, igualaron para la medalla de plata, mientras el vilanovés Juan Oliá, se situaba contra pronóstico pero en razón de una relevante seguridad en todas sus intervenciones, cuarto de la general. El orden por equipos en los 5 primeros puestos fue:

1, CATALUNYA, 109, 20; 2, YUGOSLAVIA-Maribor, 105, 30; 3, AUSTRIA-Bregenz, 102, 60; 4, HUNGRIA-Novi-Sad, 101,90; 5, POLONIA-Zulj, 96 puntos.

INDIVIDUAL

1, Miguel Soler (Catalunya), 54,65; 2, Patrik Tripkovic y Angel de Arriba (Catalunya), 54,05; 4, Juan Olia (Catalunya), 53,05; 5, Lemi Schwendinger (Austria-Bregenz) 53 puntos.

Los catalanes coparon el oro en las finales

A las siete de la tarde dabá principio el Concurso Femenino, también con ejercicios libres, y equipos de tres gimnastas. Las húngaras, sensacionales, obtenían el primer lugar y Catalunya (Encarnación Adsuara, Nuria Boqué, Gloria Vives) se situó segunda de la general logrando la medalla de plata para ser el equipo soviético de Tblisi, tercero.

La clasificación establecida en los cinco primeros lugares fue:

1, HUNGRIA-Budapets, 73,35; 2, CATALUNYA, 72,30; 3, URSS-Tblisi, 72,20: 4, YUGOSLAVIA-Maribor, 72,10; 5, SUIZA-Zurich, 71,90 puntos.

INDIVIDUAL

1, Lena Daliceva (URSS-Tblisi) 37; 2, Dorvi Garamsegi (Hungría-Budapest) 36,75; 3, «eacquo» Edith Celeni (Hungría) y Alenka Zupanzic (Yugoslavia) 36,60: 5, Encarnación Adsuara (Catalunya) 36,55 puntos.

En la jornada del domingo que se inició a las diez de la mañana con las finales masculinas, con intervención de los seis mejores en cada modalidad, los catalanes fueron al copo de las seis medallas de oro. Angel de Arriba, que estuvo sensacional en las finales lograba tres primeros puestos: Suelo con 18,40, Anillas 18,45 y Salto de Caballo 18,70. Soler se adjudicaba el Potro con Arcos 18,20 y Paralelas 18,10, mientras Juan Oliá, era primero en Barra Fija con 18,35 puntos.

La soviética Lena Daliceva obtuvo en Salto (18,70) y Paralelas Asimétricas (18,60); Edith Celeni, húngara, vencía en Suelo (18,80) y Encarnación Adsuar (Catalunya) junto con la yugoslava Nati Rogeli, «exacquo», conseguían la medalla de oro en Barra de Equilibrios.

Un gran triunfo de los gimnastas catalanes que, esperamos, no será ni el último ni el más importante. Y en su espíritu y en el buen hacer de la Federación Catalana, está la base.

RUGBY

Victoria de España ante Rusia

Túnez, 6. — España derrotó por 26 puntos a 23 a la Unión Soviética, en partido correspondiente a la duodécima edición del torneo internacional júnior de rugby, qeu tuvo lugar aquí.

Con esta victoria, el equipo español ocupó el tercer puesto en la clasificación general.

Los resultados de la jornada han sido estos:

GRUPO «A»: Francia, 14 - Italia, 0; España, 26 - URSS, 23; Rumania, 15 - Marruecos, 6; Portugal, 11 - Alemania Occ., 7.

GRUPO «B»: Túnez «A», 19 - Yugoslavia, 3; Costa de Marfil, 14 - Túnez «B», 0.

Clasificación final: 1. Francia; 2. Italia; 3. España; 4. URSS; 5. Rumania; 6. Marruecos; 7. Portugal; 8. Alem. Occidental. — Grup «oB»: 1. Túnez «A»;

Venció a Rumania, 17-16, en el partido decisivo

España ganó la Copa Latina de balonmano

Braga, 6. (Efe.) — La selección española de balonmano se ha proclamado campeona de la décima edición de la Copa Latina de Balonmano al vencer a la selección rumana por el ajustado tanteo de 17 a 16.

Ante los 3.000 espectadores que llenaban por completo el polideportivo de la ciudad norteña de Braga, la selección española ha sabido, finalmente, superar la técnica y peligrosos ataques rumanos, que hicieron que al finalizar el primer período de juego, el resultado le fuera adverso por 8 tantos a 9.

El triunfo español se ha basado fundamentalmente en su gran capacidad física y contraataque, que al finalizar el encuentro descentraron totalmente a los rumanos.

Para dar la nota de emoción que reinó durante el encuentro, baste decir que 20 segundos antes de finalizar el tiempo reglamentario ambas selecciones estaban empatadas a goles y fue en un fulgurante ataque hispano como se deshizo la igualdad.

El triunfo hoy conseguido por España le ha proclamado vencedor en solitario al haber sumado un total de 10 puntos (cinco partidos disputados - cinco victorias), seguido inmediatamente de Rumania con ocho puntos, Francia con seis e Italia con cuatro.

En las posiciones últimas quedaron colocados Portugal y Bélgica.

Inicialmente, España realizó su peor juego debido a la expulsión de Muñoz y las grandes paradas del portero rumano Ionescu, que rechazó tres faltas máximas a favor del equipo español, pero posteriormente, fue superándose hasta alcanzar el triunfo mediante el gol de Cabanas de bellísima factura.

ARBITROS: Auguste Mayer y Oscar Fristchi (suizos).

ESPAÑA: Cobo Fernández (Díaz), Sagales (3), Muñoz (2), Martínez (1), Cabanas López (5), Blasco (2), Gispert (1), Ruiz Gómez, Lluema (1) y Molina (2).

RUMANIA: Ionescu (Buligan), Dogarescu, Porumb (1), Mihai, Arghir (4), Petre (2), Micle (1), Paraschiv (7), Miric y Radulescu (1).

Arrasó a Vilas: 6-0, 6-1 y 6-2

Borg ganó el «open» de tenis de Montecarlo

Montecarlo, 6. — El sueco Bjorn Borg ganó, por tercera vez, el torneo «open» de tenis de Montecarlo, al derrotar en la final al argentino Guillermo Vilas por 6-0, 6-1 y 6-2.

Para llegar a la final de este torneo sobre tierra batida, en el que han participado las grandes figuras del tenis mundial, Borg, cabeza de serie número uno, eliminó sucesivamente al australiano Peter McNamara, al checo Iván Lendl, al argentino José Luis Clerc y al cabeza de serie número cuatro, el norteamericano Vitas Gerulatis, al que concedió un set.

Vilas, cabeza de serie número cinco, se desembarazó, por su parte, del italiano Adriano Panatta, del norteamericano Bill Scanlon, del también norteamericano John McEnroe, cabeza de serie número dos, y del checo Tomás Smid.

Bjorn Borg dominó desde el comienzo, consiguiendo una victoria aplastante frente a su adversario, que parecía debatirse más contra sus propios errores que contra los golpes certeros del tenista sueco.

En la final con Bjorn Borg, Vilas no se mostró, sin embargo, a la altura necesaria frente a un Borg en mejor forma que nunca.

El encuentro de Montecarlo en la tarde de hoy ha sido, en cierta manera, una repetición de otros encuentros ya jugados entre ambos tenistas, en los que siempre salió derrotado el argentino.

Bjorn Borg recibirá este año por el triunfo 35.000 dólares, mientras el premio para Vilas, por llegar a la final, será de 15.000.

Los italianos Adriano Panatta y Paolo Bertolucci se proclamaron vencedores del doble del torneo de tenis «open» de Mónaco, venciendo a los norteamericanos John McEnroe y Vitas Gerulaitis. El tanteador final fue 6-2, 5-7 y 6-4.

Una vez más Borg posa con la Copa de vencedor. Esta vez fue en Mónaco con la princesa Grace como testigo y Vilas como víctima. (Telefoto Euro-ress.)

12 ABRIL
SORTEO EXTRAORDINARIO MUNDIAL 82
Primer premio
40 MILLONES
de pesetas
lotería nacional

Vuelta a Bélgica

Por descalificación de Renier, De Vlaeminck, líder

YPRES (Bélgica), 6 (EFE). — El corredor belga Roger de Vlaeminck fue declarado vencedor de la primera etapa de la Vuelta Ciclista a Bélgica, después de que su compatriota Marc Renier, primero en la meta, fuera descallificado.

De Vlaeminck cubrió los 190 kilómetros existentes entre Amberes e Ypres en 4 horas, 28 minutos y 20 segundos.

El jurado de llegada relegó a Renier al puesto 61, por obstruir en la meta al italiano Francesco Moser, cuando se disputaba el sprint final.

El francés Christian Poirier se había mantenido en cabeza en solitario durante la mayor parte de la etapa, pero fue alcanzado cuando faltaban 16 km para la meta.

La segunda etapa se disputará mañana, con una prueba de 41 km contra reloj por equipos desde Ypres a Mouscron, próximo a la frontera francesa.

La clasificación de la primera etapa fue ésta:

1. Roger de Vlaeminck (Bélgica), 4-28-20.
2. Francesco Moser (Italia), mismo tiempo.
3. Etienne de Wilde (Bélgica), íd.
4. Patrick Verstraeten (Bélgica), íd.
5. Marc Demeyer (Bérgica), íd.
6. Jan Raas (Holanda), íd.
7. Patrick Pevenage (Bélgica), íd.
8. Cees Priem (Holanda), íd.
9. Jean-Philippe Vandenbrande (Bélgica), íd.
10. Paul Sherwen (Gran Bretaña), íd. — EFE.

CICLISMO

Saroni, líder del Tour de Pouilles

Noci, 6 (EFE). — El italiano Giuseppe Saroni venció hoy en la primera etapa del Tour ciclista de Pouilles, al batir a su compatriota Pierino Gavazzi en el sprint.

La clasificación de la primera etapa fue la siguiente:

1. Giuseppe Saroni (Italia), 2-43-18, al promedio de 39,314 en los 107 Km. de la etapa.

2. Pierino Gavazzi (Italia), íd.

3. Frans van Looy (Bélg.), íd.

4. Giovanni Mantovani (Italia), íd.

5. Giuseppe Martinelli (Italia), íd.

Mañana se disputará la segunda etapa, de Putignano a Andria, con 180 Km. — EFE.

Ministerio de Educación, Cultura y Deporte

Pre-Europeo femenino de baloncesto

España, al vencer con autoridad, logró su clasificación

Vigo, 6. — España se ha proclamado campeona del torneo de clasificación para el XVII Campeonato de Europa de Baloncesto senior femenino al vencer a Alemania en la última jornada. El resultado final fue: Alemania 49 - España, 63.

España se adjudicó con tranquilidad el último partido de este torneo de clasificación.

Tuvo la desgracia de que en el minuto 38 de juego se lesionó Rosa Castillo (esguince de tobillo), lo que privó a la selección de una jugadora muy importante en el conjunto.

Los primeros minutos del encuentro fueron de dominio español y a los cinco, iba el marcador 2-5 favorable a España, a los diez minutos 6-14 y a los quince 13-20, para concluir la primera parte con un 15-31.

España mantuvo siempre una ventaja de seis o siete tantos.

Alemania, con un juego de laboratorio ausente de inspiración, se perdía en el campo cuando España le echaba genio. Es cierto que España no jugó bien pero también lo es que con el juego a medio gas que practicó era más que suficiente para concluir el certamen en el primer lugar de la tabla de posiciones, demostrando que fue, con mucho, el mejor equipo del torneo.

Ficha técnica

Arbitraron Giancarlo Vitolo (Italia), principal, que estuvo sobresaliente, y el auxiliar Richardson, con muchos errores.

El conjunto alemán consiguió 15 puntos en la primera parte y 34 en la segunda, de 16 canastas en juego y 17 de 30 tiros libres encestados. 26 faltas personales y eliminadas las jugadoras Haenselt (min. 23), Herrlich (min. 25) y Doering m. 28).

Cinco inicial: Sch Herrlich (14), Schuk (13), Haenseltt (1), Gotzmann, Berendt (2), Schoder (4), Kronberger (2), Jaworski (4), Doering (3) y Kuckmann (6).

España consiguió 31 tantos en la primera parte y 32 en la segunda. 21 canastas en juego y 21 tiros libres encestados de 37 lanzados. 21 faltas personales y dos jugadoras eliminadas: Nely Suárez (minuto 34) y Marisol Paino (m. 39).

Cinco inicial: Martínez (15), Castillo, Rocío Jiménez (4), Nieves Bartrán y Marisol Paino (17), Barnola, Conchi Jiménez (2), Susana García (10), Nely Suárez (7) y Carmen Fraile (8).

Clasificación Final:

ESPAÑA	3	3	0	6	puntos
Inglaterra	3	2	1	4	»
Israel	3	1	2	2	»
Alemania	3	0	3	0	»

El mejor cinco del torneo

Los medios informativos acreditados en el torneo de calificación para el XVII Campeonato de Europa de Baloncesto senior femenino han elegido el siguiente mejor «cinco» del campeonato:

Susana García (ESPAÑA), Rosa Castillo (ESPAÑA), Marisol Paino (ESPAÑA), Annat Dreigur (Israel) y Drit Litani (Israel).

Clausuró el certamen el alcalde accidental señor Martínez Torea, que procedió a la entrega de trofeos a los participantes.

El pabellón registró en la jornada de hoy una afluencia de las tres cuartas partes de su capacidad.

Moto-Cross de Cullera

Toni Elías, con «Derbi», imparable

Cullera (Valencia), 6. — Toni Elías, con «Derbi», se proclamó vencedor absoluto en 125 c.c., categoría super del «IX Moto-cross Fiestas de Cullera», tercera prueba puntuable del Campeonato de España de esta modalidad.

Hasta 75 c.c. el vencedor fue Francisco Escrivá, seguido de Rafael Roda y Eduardo Ferré.

La carrera se desarrolló en el circuito «Las Zorras» de Cullera, por el sistema de dos mangas, más dos vueltas a un circuito de 1.800 metros de trazado.

Toni Elías ganó las dos mangas en 125 c.c., licencia «super»; la primera de ellas, que dominó de principio a fin, estuvo marcado la mayor parte de la carrera por Fernando Muñoz, que hasta esta prueba figuraba empatado con Elías en la general del campeonato.

En la séptima vuelta Muñoz, que hasta entonces iba segundo, pasó a la décima posición, realizando a partir de aquí una prodigiosa carrera, escalando lugares hasta situarse tercero en la vuelta diecinueve, lugar que no abandonaría ya en esta manga.

La segunda manga fue muy disputada. Jorge y Antonio Elías se turnaron en el primer puesto en las primeras veinticuatro vueltas, seguidos de cerca por Muñoz. En la vuelta veinticinco Jorge Elías sufrió un reventón en la rueda delantera, que le obligó a abandonar, centrándose así la lucha entre los dos campeones, aunque Toni Elías no dejó la cabeza en ningún momento.

CLASIFICACIONES

Primera manga, 125 c.c. «super»

1, Toni Elías, «Derbi», 35 vueltas, 42m. 48s. 2d.; 2, Jorge Elías, «Derbi», 35 v., 42.55.4; 3, Fernando Muñoz, «Gilera», 35 vueltas, 43.09.0.

Segunda manga

1, Toni Elías, «Derbi», 35 vueltas, 42.52.9; 2, Fernando Muñoz, «Gilera», 35 v., 43.06.7; 3, Manuel Coromil, «Gilera», 35 v., 43.42.2.

General

1, Toni Elías, «Derbi», 2 puntos; 2, Fernando Muñoz, «Gilera», 5 p.; 3, Mario Tello, 10 p.

Piñero ganó el XIII Rally San Telmo

Vigo, 6. — Piñeiro, de la escudería Ferrol, con «Seat-1800», se proclamó vencedor del XIII Rallye Internacional San Telmo, prueba automovilística que se disputó hoy con organización de la escudería Rías Bajas y la denominación de Gran Premio.

En segundo lugar de la clasificación general de la prueba se situó Gonzalves, de Portugal, con «Porsche»; tercero, Beni Fernández, de la escudería Rías Bajas, con «Seat-1800»; cuarto, Rosendo, de la misma escudería, con «Opel-GT-E», y quinto, Pardo, de la escudería Ferrol, con «Seat-1800».

La clasificación del rallye, por clases, ha sido la siguiente:

Clase 1: Primero, Díez, con «Seat-127», y segundo, Val, también con «Seat-127».

Clase 2: Primero, Vilanova, con «Renault-5-A», y segundo, Torreiro, con «Renault-5-C».

Clase 3: Primero, Rosendo, con «Opel GT-E», y segundo, Silva Pereira, con «Ford».

Clase 4: Primero, Díaz, con «Simca-Rally», y segundo, Alfonso, también con «Simca-Rally».

Clase 5: Primero, Beni Fernández, con «Seat-1800», y segundo, Pardo, con otro «Seat-1800».

Extranjeros: Primero, Gonzalves, con «Porsche», y segundo, Silva, con «Ford-Capri».

En categoría de noveles el premio fue para Vázquez, que participó en el rallye con un «Renault-5-T».

Automovilismo: Encabeza el Campeonato «Aurora»

Villota, mejor tiempo en Brands Hatch

Brands Hatch (Inglaterra), 6 (EFE). — El piloto español Emilio Villota, a los mandos de un «Williams FW07», logró hoy el mejor tiempo en los entrenamientos oficiales para la segunda carrera del campeonato «Aurora» de Fórmula 1, que se disputará mañana.

Según la reglamentación del campeonato, el piloto español se anota dos puntos más, con lo que ya tiene once y es líder provisional.

El chileno Eliseo Salazar, también sobre «Williams FW07» logró el tercer mejor tiempo, por detrás de Desirée Wilson, sobre «Wolf».

En esta carrera debutará en el campeonato el pluricampeón mundial de motociclismo Giacomo Agostini quien, a los mandos de un «Williams FW06», realizó hoy el séptimo tiempo en los ensayos oficiales.

También está previsto el debut en el campeonato de Rupert Keegan y Tony Trimmer, los dos anteriores vencedores del «Aurora», aunque éste se producirá el próximo día 20 en Silverstone, en la tercera prueba puntuable.

Como incidencia a destacar en los entrenamientos de hoy el «trompo» de Geoff Lees, justo delante de Villota, que estuvo a punto de ocasionar un grave accidente.

Los tiempos de la parrilla de salida quedan así:

1. Emilio Villota, «Williams FW07», 1.20.49; 2. Desirée Wilson, «Wolf», 1.20.74; 3. Eliseo Salazar, «Williams FW07», 1.21.49; 4. Norman Dixon, «Lotus», 1.21.52; 5. Guy Edwards, «Arrows», 1.21.62; 6. Geoff Lees, «Wolf», 1.21.65; 7. Giacomo Agostini «Williams FWF06», 1.21.80. — EFE.

Cowan, con «Mercedes», domina el Rally «Safari»

Nairobi (Kenia), 6. — El piloto británico Andrew Cowan, a los mandos de un «Mercedes 450 SLC», ocupa la primera posición del Rally «Safari», puntuable para el Campeonato del Mundo de la especialidad, al término de la segunda etapa, de 1.944 kilómetros.

Cowan arrebató el liderato a su compañero de escudería, el sueco Bjorn Waldegaard, que figura en cuarta posición.

La diferencia de Cwoan con el keniata Mehta, «Datsun 160j» es solamente un punto.

Waldegaard perdió el liderato debido a la dureza de la carrera en la noche pasada, que hizo difícil el mantenimiento de las mecánicas de los coches, a pesar del fabuloso despliegue de «Mercedes», con asistencias incluso en helicóptero.

La tercera etapa se desarrollará por los alrededores del monte Kenya.

La clasificación provisional está así:

1. Cowan-Kaiser, «Mercedes», 92 puntos.
2. Mehta-Doughty, «Datsun», 93 puntos.
3. Aaltonen - Drews, «Datsun», 120.
4. Waldegaard - Thorszelius, «Mercedes», 121.
5. Preston - Lyaly, «Mercedes», 177 puntos. — Efe.

Puntuable para el Mundial

El moto-cross del Vallés, el próximo domingo

La Peña Motorista 10 por Hora, una vez más, está culminando la organización del XIX Gran Premio de España de Moto-Cross puntuable para el Campeonato del Mundo de 250 c. c., y que cuenta con la colaboración de «El Mundo Deportivo», y el «Gran Premi la Caixa».

Una de las notas más destacadas, es que Su Majestad el Rey Don Juan Carlos, ha aceptado la presidencia de honor de esta importante competición, a la que concurren los más destacados ases mundiales de la especialidad.

El Gran Premio de España, es la competición que inaugura el Campeonato del Mundo de Moto-Cross de 250. Tendrá efecto el próximo domingo, día 13, y para el mismo puntuarán un total de 12 pruebas, siendo la última el Gran Premio de Finlandia, que se disputará el 24 de agosto.

El circuito tradicional en el que se desarrollará la prueba española ha sido modificado, volviendo al trazado de 1978, que es el homologado por la Federación Internacional, consiguiéndose con ello una mayor seguridad para los pilotos y para los espectadores, un mayor control del público en lo que corresponde a la recta de llegada y con el intento por parte de la Peña, de conseguir una mejor organización de la carrera.

En cuanto al número de pilotos participantes son muchos y de gran calidad. Hasta el momento son más de 40 las inscripciones recibidas y que corresponden como máximo a tres por país, los tres primeros del ranking de cada nación participante. Entre ellos estará Neil Hudson; los soviéticos ya conocidos de los aficionados españoles, Kavinov y Moiseev; el checo Falta, el belga Jean Claude Laquaye y Claude Jobe, el alemán Rolf Diefenbach y los colores españoles estarán defendidos por el ex montesista Fernando Muñoz, con «Maico» y los montesistas Alberto Ribó y Antonio Arcarons.

Una baja sensible, es la ausencia de Toni Elías, quien ya el pasado año consiguiera llegar octavo en la primera manga y una segunda posición en la segunda, pero, al decidirse este año participar en el Campeonato Mundial de 125 c. c., con su «Derbi», ha quedado apartado de esta importante prueba mundial.

Uno de los grandes ausentes, será el sueco Hakan Carlqvist, quien en la pasada edición consiguió el título con «Husqvarna», pero que en la actual edición está corriendo con una «Yamaha» de 500 c. c. y que como Elías en su categoría inferior, tampoco podrá competir en el Mundial de 250 c. c.

En cuanto a las marcas que estarán presentes, con la categoría de oficial, serán las «Suzuki», «Honda», «CZ», «Yamaha», «SWM» y «Montesa» y, con toda posibilidad, otra marca que estará presente es la «KTM».

En definitiva, los aficionados españoles están de enhorabuena. El próximo domingo, día 13, en el ya clásico circuito del Vallés, inauguración del Campeonato Mundial de Moto-Cross de 250 c. c. Un plato fuerte al que ya estamos acostumbrados los aficionados catalanes que, de un tiempo a esta parte, estamos viendo cómo van desapareciendo de Barcelona, pruebas de gran relieve internacional, que daban nombre a la ciudad en todo el mundo y que por la falta de circuitos adecuados y comprensión en algunos sectores, han sido acogidas en otras provincias... o se han perdido definitivamente.

Gorgot, con «Ossa», venció en Santigosa

Organizado por la entidad local, se disputaron los 3 Días de Santigosa, prueba que está consiguiendo cada año una mayor participación de pilotos. El triunfo correspondió al corredor de «OSSA» Tony Gorgot, con un total de 107'3 puntos.

Ciento dieciséis pilotos, pertenecientes a las categorías Super, Senior y Júnior, respondieron al llamamiento de la Comisión Organizadora de Santigosa, quienes durante tres jornadas tuvieron que superar las dificultades del terreno a las que se unieron las climatológicas, ya que el frío dominó intensamente durante toda la carrera. Debido a ello, sólo consiguieron terminar la competición 46 pilotos entre las tres categorías, lo cual demuestra claramente que las dificultades fueron muchas.

Las clasificaciones fueron:

CATEGORIA SUPER: 1. Tony Gorgot, OSSA, 107,3, vencedor absoluto; 2. Jaume Subirá, Fantic, 149'3; 3. Juvanteny, OSSA, 151'9; 4. Ollé, Montesa, 153; 5. Miquel, Fantic, 156; 6. Cirera, Montesa, 161'1.

CATEGORIA SENIOR: 1. Abascal, Montesa, 234 puntos; 2. Allet, Bultaco, 251'9.

CATEGORIA JUNIOR: 1. Renales, OSSA, 215'3.

RET. TRITON

Comunica a sus clientes y amigos que permanecerá cerrado por vacaciones del 24 de marzo al 22 de abril. Ambos inclusives

TODO TERRENO
Carlos Mas, con «Montesa», ganó el Todo Terreno del Lluçanès

Carlos Mas, el joven piloto de «Montesa», ha conseguido su segunda victoria consecutiva en la actual edición del Campeonato de España de Todo Terreno, que bajo la organización de los Amigos del Motor de Lluçanés se disputó durante el pasado fin de semana.

Estos «3 días», segunda prueba puntuable para el Campeonato de España, se celebró sobre un recorrido de 420 km. diarios, distribuidos en siete vueltas, y también en cada jornada había tres pruebas especiales.

Carlos Mas fue el auténtico héroe de la competición, ya que diariamente fue el vencedor de la jornada y de las pruebas especiales, con lo que nadie puede discutir su victoria absoluta de la competición, por lo que corresponde a la categoría Super.

El tiempo, muy frío, no fue obstáculo para que los pilotos se lanzaran a conseguir una mejor clasificación a lo largo de las tres jornadas, y Carlos Mas, que en la pasada edición del Campeonato de España, en la que debutó en la categoría super, demostró su auténtica talla al conseguir ya el Campeonato de España, cuyo liderato ostenta actualmente.

La clasificación final de la prueba es: 1, Carlos Mas (Montesa), 479'11 + 458'12 = 937'33; 2, Piella (SWM), 498'77 + 470'10 = 968'87; 3, Gil (SWM), 503'50 + 469'68 = 973'18; 4, Pujol (Bultaco), 502'31 + 472'86 = 975'17; 5, Verdaguer (Bultaco), 529'15 + + 500'85 = 1.130.

Pibernat, con SWM, fue el triunfador en la categoría de 125 c.c. Super, en la que consiguió la siguiente puntuación, 500'96 + 477'51 = 978'47, seguido de Marsinyach, con Angilotti, con 508'94 + 471'06 = = 980.

En 75 c.c. el vencedor fue Monjonell, con Pucr y 469,17 + + 495'51 = 964'68.

MOTOCICLISMO
El piloto francés Olivier Chevalier, muerto en accidente

Le Castellet (Francia), 6 (EFE). El piloto motociclista francés Olivier Chevalier resultó muerto hoy, después de un accidente sufrido en la disputa de la prueba de los 250 c.c. correspondiente al «Moto Journal 200».

El piloto parisino tenía treinta y un años de edad y era una de las grandes figuras del motociclismo galo.

Chevalier fue víctima de una caída en la quinta vuelta de las quince que componían la carrera, para la que había realizado el mejor tiempo en los entrenamientos.

El accidente se produjo a la salida de una curva y el piloto presentaba la caja torácica totalmente hundida.

El infortunado piloto fue conducido en helicóptero al hospital de Timone, donde murió poco después sin haber recobrado el conocimiento. — EFE.

Gran triunfo de Arcarons, con «Montesa», en Salamanca

Antonio Arcarons, con «Montesa», fue el piloto que obtuvo la victoria en la primera prueba puntuable para el Campeonato de España de moto-cross, de 500 c.c., que se disputó ayer, organizado por el Moto Club Salmantino.

La competición discurrió en un magnífico circuito de las cercanías de la ciudad, y los corredores tuvieron que cubrir dos mangas de 40 m. más dos vueltas.

Arcarons demostró su gran clase y dominio de la «Montesa» que pilotaba, ya que consiguió el triunfo en las dos mangas disputadas, mientras que su joven compañero de marca, vencedor del recientemente disputado Moto-Cross de Esplugas, Albertó Ribó, cuarto clasificado en la primera manga, en la segunda tuvo una caída que lo apartó de la carrera.

Mañana fría y claro triunfo de las motocicletas de la marca de Esplugas, que coparon las primeras posiciones.

CLASIFICACION: 1, Antonio Arcarons, «Montesa», 2 puntos; 2, Mendoza, «Montesa», 5 puntos; 3, Simarra, «Montesa», 5 puntos; 4, Elices, «Montesa», 10 puntos.

Se disputó la primera final del Trofeo «Montesa»

En el circuito de Pozuelo de Alarcón, en las cercanías de Madrid, se disputó las primeras dos mangas de la final del Trofeo «Montesa» Júnior, de moto-cross, con la participación de los 31 pilotos mejor clasificados de las zonas «A» y «B». La victoria final correspondió al piloto Esteve, de la Escudería Trueba, quien obtuvo una mejor clasificación de la suma de las dos mangas disputadas.

Hay que destacar la gran igualdad de fuerzas demostrada por los primeros clasificados, así como la neta superioridad de los componentes del grupo «A», dentro del cual está incluido Catalunya, sobre sus oponentes. cÑLdb —o5r ugftC eigual-seHHH

La clasificación de la primera manga dio la primera plaza a Esteve, seguido de Mañé, Zavala, Fahle y Vall, mientras que en la segunda Vall fue el que consiguió la primera plaza, seguido de Zavala, Navarro, Esteve y Boronat.

Como las dos mangas finales de este trofeo se disputarán el próximo domingo, en el circuito del Vallés, y dado la igualdad de los participantes, se espera que la emoción dure a la largo de esta prueba.

La clasificación final fue: 1, Esteve, de la Escudería Trueba; 2, Zavala, de la Escudería Work Shop; 3, Vall, de la Escudería Isern.

COMPRO LIBROS

Antiguos y modernos. Obras, Bibliotecas. Colecciones y Lotes
Grabados y dibujos

LIBRERIA EPOCA

Plaza San Jaime, 6. Teléfonos 315-16-06 y 315-43-61. Paso a domicilio

Ministerio de Educación, Cultura y Deporte

Empatada con Holanda

España, líder del torneo de Montreux

Ayer venció a Alemania (2-1) e Italia (6-1)

El F. C. Barcelona que, como sucedió el año pasado, ostenta la representación española, sigue admirando en Montreaux. El prestigioso torneo suizo —correctamente calificado como una pequeña Copa del Mundo— reúne anualmente a las mejores selecciones del mundo: Argentina y Portugal, Holanda y Alemania, Suiza —que juega en campo propio— e Italia... y además el F. C. Barcelona que parece bastarse y sobrarse para enfrentarse a estos colosos del hockey mundial y además derrotarlos.

Vayamos no obstante con los dos partidos jugados ayer domingo:

ESPAÑA, 2 - ALEMANIA, 1

No jugó bien este encuentro, España y razón de ello fueron los apuros que se entreven al observar el marcador.

Juego conformista el germano —que está realizando un Campeonato penoso, de ahí su última plaza en la clasificación— que pareció contagiar a los catalanes que apenas sí pudieron brillar en su juego.

Puede decirse perfectamente que el partido sólo existió como tal en tres minutos. Concretamente en el 11, 12 y 13 de la primera parte, en los cuales se marcaron, así de rápido los tres goles.

Fueron Centell, Reitz y Brasal quienes marcaron, por este orden.

A partir de este momento, el del 2-1 definitivo, pareció terminarse el encuentro y apenas si hay algo que destacar. Congelación continua de bola y sólo un «pressing» final de los alemanes, con tintes de auténtica desesperación y más desordenado que efectivo.

Arbitró el italiano Muttini, que estuvo francamente bien.

ESPAÑA: Trullols, Vila-Puig, Villacorta, Brasal, Torres, Centell y Pauls.

ALEMANIA: Klaus, Welbers, Reitz, Gotz, Doemen y Strugala.

ESPAÑA, 6 - ITALIA, 1

Otro gallo cantó ayer por la noche, y el F. C. Barcelona borró el mal sabor de boca que su actuación matinal había dejado y se impuso a la joven y correosa Italia con autoridad, mediando además una primera mitad de oro, de las que hacen afición y dejando al público suizo anonadado viendo como hay que jugar a hockey de verdad. La prueba de ello es que finalizados estos ya citados 20 primeros minutos, el marcador registraba un escandaloso 6-0.

Sucedió que los italianos se lanzaron con demasiada alegría al ataque y el contraataque de los barcelonistas fue mortal para los azurri.

En el segundo tiempo los de Lorente se acomodaron al resultado y apenas si ejercieron dominio, bastó con el primer período, por si había dudas el público quedó convencido ya entonces.

Marcaron Torres (7', 8' y 10'), Centell (19' y 19,30') y Villacorta (10,30'). Por parte italiana, Belli (25').

Arbitró con corrección el germano Brandt.

ESPAÑA: Trullols, Vila-Puig, Villacorta, Centell, Torres, Brasal y Pauls.

IALIA: Paghi, Citerio, Lepere, Belli, Vanzo, Colamaría y Torturro.

RESULTADOS DE AYER DOMINGO:

ESPAÑA-Alemania	2—1
Argentina-Francia	8—0
Suiza-Portugal	0—8
Alemania-Holanda	1—3
ESPAÑA-Italia	6—1
ESPAÑA-Italia	6—1
Suiza-Argentina	1—4

CLASIFICACION: España y Holanda, 10 puntos; Argentina, 9; Portugal, 6; Francia e Italyia, 3; Suiza y Alemania, 2.

JORNADA DE HOY LUNES (última)

ESPAÑA-Holanda, Francia-Ita-

ESPAÑA-Holanda, Francia-Italia, Alemania-Portugal, Argentina-Holanda, Suiza-Italia y ESPAÑA-Portugal.

Boicot a los Juegos Olímpicos

Crece la oposición a Carter

Los Angeles (California, EE.UU.) — Burt Shaw, miembro del Comité Olímpico de los Estados Unidos y presidente de la Federación Americana de Waterpolo, declaró anoche en esta ciudad que los atletas americanos eran los rehenes políticos del Gobierno del presidente Carter. Shaw, padre del nadador Tim Shaw, hizo estas declaraciones a su regreso de Washington, adonde acudió para participar en la reunión de representantes del departamento con los representantes de diversos organismos deportivos.

En la misma —dijo Shaw— los representantes gubernamentales mostraron buena disposición en el curso de las discusiones, pero Lloyd Cutler, consejero de la Casa Blanca, **«demostró ser un hombre poco dúctil»**, precisó.

Expresó seguidamente su preocupación por el hecho de que las voces de las Federaciones que podrían enviar atletas a Moscú fueran ahogadas por aquellas otras que no pueden hacerlo, al no ser deportes olímpicos, tales como las de fútbol y hockey sobre patines, así como las Federaciones de deportes de invierno, «porque éstas ya han disputado sus Juegos».

Por último, manifestó su confianza en que el Comité Olímpico estadounidense no tome decisión alguna antes del 24 de mayo próximo, fecha límite para responder a la invitación de Moscú.

Stevenson: No al boicot olímpico

Praga. — La razón se impondrá sobre el esfuerzo de algunos políticos norteamericanos por boicotear las Olimpiadas de Moscú, declaró el púgil Teófilo Stevenson al diario checoslovaco «Mlada Fronta».

Teófilo Stevenson, doble campeón del mundo y doble ganador de la medalla de oro olímpica en el boxeo de peso pesado, se encuentra en Praga para participar el en torneo «Ustin Nad Laber».

«Me imagino cómo se siente un deportista que desde hace cuatro años se prepara de una manera abnegada a fin de alcanzar su rendimiento máximo y luego no puede participar en la prueba deportiva para la que se ha estado preparando», dijo Stevenson.

«Resulta imposible aumentar el rendimiento, sin una confrontación regular de los mejores», subrayó Stevenson refiriéndose a las Olimpiadas.

En cuanto al boxeo profesional, el púgil lo definió como uno «de los modos más bajos de explotar a los deportistas».

Protesta de los olímpicos alemanes

Bonn. — Los olímpicos alemanes se consideran «traicionados y vendidos» por el Comité Olímpico Nacional que no es capaz de tomar una decisión respecto al boicot de la Olimpiada en Moscú.

Según una información del matutino «Welt Am Sonntag» de ayer, domingo, los olímpicos alemanes se niegan a seguir en esta situación de incertidumbre debido a la cual los entrenamientos están perdiendo en entusiasmo.

La misma fuente señala que los deportistas exigieron del Comité Olímpico Nacional (NOK) que tome lo más rápidamente posible una decisión porque no están dispuestos a esperar a mayo.

Los funcionarios del «NOK», alemán fueron acusados por los deportistas olímpicos «incapaces» y de minimizar el problema.

Un portavoz del equipo nacional de atletismo declaró al rotativo «Walt Am Sonntag» que no aceptarán que el «NOK» tome una decisión sin consultar a los atletas.

En medios muy próximos a los deportistas olímpicos se informa que entre aquellos cunde el desaliento y empieza a advertirse una pronunciada indiferencia respecto a la Olimpiada.

El presidente del «NOK», Willi Daume, declaró con motivo de esta situación el fin de semana que los quince miembros del Comité esperan «una indicación del Gobierno federal» pero que este sigue refugiado en su silencio.

«El Comité no tomará una decisión antes del quince de mayo», concluyó Willi Daume.

Camacho, campeón de España en saltos de trampolín

El Canoe, por equipos, triunfó en todas las especialidades

En la capital de España se celebraron los campeonatos de España de Invierno de saltos de trampolín de tres metros, lo logrando Ricardo Camacho, del Club Canoe N. C. revalidar su título de campeón al vencer en la final, con un total de 522,05 puntos.

Sonia Fernández, también del Canoe, fue la vencedora en la categoría femenina, con 395,20 puntos.

Carmen Belén (Canoe), como ayer, no pudo tomar parte en las pruebas debido a una afección gripal.

Las clasificaciones finales quedaron del siguiente modo:

Masculino, 3 metros

1, Ricardo Camacho (Canoe), 522,05 puntos. Medalla de oro. 2, Enrique Martínez (Metropole), 459,25. Medalla de plata. 3. Manuel Gandarias (Canoe), 395,90. Medalla de bronce. 4, Gregorio G. de la Rosa (Canoe), 359,50. 5, Fernando Pérez. 6, Juan Manuel Sánchez (Canoe), 310,85. 7, Angel Martínez (U. D. L. P.), 308,40. 8, Manuel Ramírez (Barcelona), 305,10. 9, Oriol Marco (Barcelona), 282,60, y 10, Emilio Ratia (Canoe), 252,90.

Femenino, 3 metros

1, Sonia Fernández (Canoe), 395,20. Medalla de oro. 2, Amparo Ferrer (Canoe), 300,10. Medalla de plata. 3, Laura Schack (Canoe), 299,60. Medalla de bronce. 4, Alicia Joaniquet (Montjuich), 269,88. 5, María Victoria Sánchez (Canoe), 263,55. 6, Montserrat Ferraro (Montjuich), 254,05. 7, María del Carmen Gastanaga (Boadilla), 251. 8, Rita Bober (Canoe), 249,75. 9, Susana Díaz (Canoe), 237,90, y 10, Gloria Joaniquet (Montjuich), 236,50.

Clasificación final por clubs

MASCULINO: 1, Canoe, 122 puntos; 2, Metropole, 106, y 3, Barcelona, 79.

FEMENINO: 1, Canoe, 130 puntos; 2, Montjuich, 94, y 3, Boadilla, 86.

CLASIFICACION COMBINADA: 1, Canoe, 252 puntos; 2, Metropole, 153, y 3, Barcelona.

WATERPOLO

España triunfó en «Las Seis Naciones»

Estocolmo, 6. — España, con 10 puntos, ha ocupado la primera posición al término del torneo de «Las seis naciones» de waterpolo, que finalizó hoy.

En el último partido, España derrotó por seis goles a cinco a Canadá, que finalizó en segunda posición, a cuatro puntos.

Los resultados de los encuentros de la quinta ronda son estos:

España, 6 - Canadá, 5 (2-0, 1-2, 1-0, 2-3).

Suecia, 5 - Francia, 1 (2-1, 2-0, 0-0, 1-0).

Dinamarca, 4 - Polonia, 4 (1-2, 1-1, 1-0, 1-1).

Clasificación final: 1, España, 10 puntos; 2. Canadá, 6; 3. Suecia, 5; 4. Polonia, 4; 5. Francia, 3; 6. Dinamarca, 1.

Dos esquiadoras muertos en sendos accidentes

LUCHON. — Dos esquiadoras de fondo españolas encontraron la muerte el sábado en el curso de un paseo a 2.500 metros de altitud en la región de Baqueira (España) al sufrir una caída sobre unas rocas.

Carmen Minguiro, 19 años, con domicilio en Madrid, y Ester Vallacorba, 20 años, residente en Barcelona, sufrieron una caída por una quebrada.

Los cuerpos de seguridad de montaña de Luchon han indicado que Minguiro murió a consecuencia del golpe, mientras que su compañera, con heridas muy graves, fallecía cuando era trasladada hacia un hospital español.

y un montañero

Montella-Martinet (Lérida). — El montañero José María Fabregat, de 27 años de edad, resultó muerto al despeñarse por un acantilado en la sierra del Cadí, término municipal de Montella-Martinet.

El suceso ocurrió cuando José María Fabregat se encontraba paseando junto a otros compañeros y, al aproximarse a un acantilado para presenciar el paisaje, falló el suelo y se despeñó.

Fuerzas de la Guardia Civil recogieron hoy el cadáver, que fue trasladado al depósito de cadáveres de Grus, donde se le practicará la autopsia.

TENIS DE MESA

Victoria en féminas, derrota en masculinos

Berna. — La selección española de tenis de mesa, categoría masculina, perdió ante la de Gales por cinco victorias a tres y la femenina venció a Escocia por tres a uno, en partidos del Campeonato de Europa de Tenis de Mesa, que se disputa aquí.

Los resultados que se registraron hoy fueron:

MASCULINO — SEGUNDA CATEGORIA — TERCERA RONDA

Grupo «A»

Luxemburgo-Suiza	5—4
Noruega-Jersey	5—0
Gales-España	5—3
Finlandia-Guernesey	5—0

FEMENINO — PRIMERA CATEGORIA — PRIMERA RONDA

Grupo «A»

Hungría-Francia	3—0
Yugoslavia-Irlanda	3—0
URSS-Alemania Federal	3—2

Grupo «B»

Checoslov.-Lluxemburgo	3—0
Rumania-Suecia	3—2
Inglaterra-Bulgaria	3—0

FEMENINO — SEGUNDA CATEGORIA — CUARTA RONDA

Grupo «A»

Holanda-Noruega	3—0
Dinamarca-Guernesey	3—0
España-Escocia	3—1
Gales-Malta	3—0

Grupo «B» (TERCERA RONDA)

Polonia-Suiza	3—0
Austria-Bélgica	3—1
Italia-Jersey	3—1

LA QUINIELA

Valencia - Ath. Bilbao	1
Rayo V. - Las Palmas	1
Barcelona - At. Madrid	1
Almería - Sevilla	x
Zaragoza - Málaga	1
Betis - Burgos	1
Real Madrid - Gijón	1
Salamanca - Hércules	1
R. Sociedad - Español	1
Oviedo - Osasuna	1
Santander - Castilla	1
Algeciras - Tarragona	1
Granada - Huelva	2
Celta - Sabadell	2

Reparto de premios

La recaudación ha ascendido a 950 millones de pesetas. Al término del primer escrutinio provisional el Patronato de Apuestas Mutuas Deportivo Benéficas anunció que habían aparecido 1.642 máximos acertantes de catorce resultados, 41.127 de 13 y 504.345 de 12 aciertos.

Según estos datos, se puede calcular, siempre y cuando el segundo escrutinio sea semejante al primero, en cifras aproximadas, que el resultado final del reparto será el siguiente:

14

3.300 a unas 47.200 pesetas.

13

82.000 a unas 1.900 pesetas.

12

1.000.000 a unas 155 pesetas.

Periodistas esquiadores

Este es el equipo que, en representación de España, ha asistido en Oslo al XXVI Encuentro del Esquí Club Internacional de Periodistas (S.C.I.J.). De izquierda a derecha, Montserrat Campañá, Carles Font, Antonio de la Peña, Juan R. Vila, Nuria Pastor, Jaume Castell jr. y Joan Nogués. La foto fue tomada poco antes de iniciarse la prueba de slalom gigante, en la que contendieron equipos de las veintiocho naciones participantes en el Encuentro. Otra actividad en Oslo fue la tradicional Mesa Redonda que todos los años se celebra en estas reuniones de profesionales de la Información, y que versó sobre el tema «Misión del Periodista en el mundo actual». Los valores turísticos de Oslo y en general de Noruega, así como la realidad socioeconómica de aquel país nórdico y sus perspectivas de desarrollo futuro, se ofrecieron también en versión de primera mano a los periodistas de tan diversas procedencias y nacionalidades. El año próximo el S.C.I.J. celebrará su encuentro anual en Polonia, y para dentro de dos años se aprobó la candidatura de España y, como lugar de reunión, Baqueira-Beret en el Pirineo catalán.

TELEVISORES
Liquidación continuada

	Ptas.
19" sin UHF	4.500
19" con UHF	6.500
23" sin UHF	5.500
23" con UHF	7.500
20" con UHF	8.500
20" con UHF	8.500
24" con UHF	9.500
24" con UHF	10.500

TODOS GARANTIZADOS
SENTIS
TALLERS, 67 T. 318-50-95
ARIBAU, 31 T. 253-21-08
BORRELL, 46 T. 241-02-55
JAIME FABRA, núm. 9 bis
San Antonio Abad, 61
(continuación calle Hospital)

Ministerio de Educación, Cultura y Deporte

Cita con los "molineros"

Tal y como les decíamos la pasada semana, «El Molino» presentó la semana pasada el nuevo espectáculo, «Sexylandia» un montaje que, siguiendo la tradición del local, va a continuar su cita diaria con los espectadores a lo largo de todo un año. Un público que estará más de una vez en el veterano local del Paralelo, porque sabe sobradamente que ninguna noche es igual a otra en «El Molino», aunque continúan los mismos números musicales, e iguales o parecidos «sketchs» cómicos. Y todo ello porque «El Molino», aunque vaya mejorando en atuendos, decorados o en la acumulación de plumas, sigue manteniendo como divisa irrenunciable, su complicidad con el público para hacer que cada noche sea diferente a las restantes.

Tal vez por esa misma circunstancia, la estructura de este tipo de montajes, puestos en marcha por la inefable e irrepetible Fernanda, la propietaria de «El Molino», no necesitan variar excesivamente. Y aunque se produzcan nuevas incorporaciones, son los veteranos «molineros» los que acaban por llevarse el gato al aguna del éxito, hasta que los recién llegados pueden conectar con la onda singular que mueve las fórmulas narrativas de aquel local. Esto va a cuento de la presencia de dos caras conocidas en este «Sexylandia», con el que se incorporan a la órbita de «El Molino». Ella es Alicia Tomás, con su condición de «estrella invitada», y él, Ventura Oller, actor que pese a su juventud es veterano en todo tipo de espectáculos, y que ahora intenta una nueva aventura para la que reúne condiciones, pero en la que aún no se encuentra rotundamente cómodo.

A una y a otro habría que aconsejarle que no se muestren defraudados, porque hace falta más que algunas semanas, para coger el aire que define a sus restantes compañeros de escenario. Aunque hay que decir que Alicia Tomás pone en marcha todo su oficio para llenar un escenario que todavía ofrece muchos peligros para ella, en especial cuando se produce su homenaje a Bella Dorita, la más grande de las figuras que ha tenido «El Molino» en toda su historia.

Escamillo, La Maña, Ventura Oller y Alicia Tomás en «Sexilandia», estrenada en El Molino. (Caricaturas de Josep Maria Serra.)

Datos de siete días

SEXYLANDIA, espectáculo dirigido y realizado por Vicenta Fernández, con música y cantables de López Marín; «sketchs» de Pedro Corren; dirección musical de Alejandro Miguel; figurines de S. Lozano y coreografía de Viky Leiton. Con Lita Claver, «La Maña», Escamillo, Pastora Reyes, Gloria Paddy, Antonio Vargas, América Imperio, Merche Mar, Cler Simpson, Viky Leiton, Chantal and Loren, Ventura Oller, Mari Carmen Lorente, Rafael García, Teresa Giménez, Ballet El Molino y Alicia Tomás, como estrella invitada. El Molino. Día 26-III.

UN PALMIER SUR LA BANQUISE, por el «Theatre de Poche» de Bruselas, bajo la dirección de Pierre Debauche. Teatro Romea. Día 5.

Las válidas fórmulas de siempre

Y si hemos hablado de los «nuevos», bueno será dedicarnos ahora a los «de siempre», porque en manos de «La Maña» y de «Escamillo» está una vez más el éxito de «El Molino». Y tanto es así, que esta «Sexylandia» no alcanza el calor preciso al local en toda la primera parte, en que se suceden «skechts» y números de conjunto, bien llevados y picantes, pero en que las intervenciones del dúo citado, son cortas y fuera de sus maneras habituales. Mientras que en la segunda parte, y en especial a partir del número de «Las viudas», donde Lita y Escamillo alcanzan el pleno desmadre, el tirón para arriba es de tal índole, que se logran los mejores momentos del clima propio de las tradiciones de «El Molino».

Con ello, los habituales del veterano local consiguen la satisfacción que siempre se les ha garantizado y la salida se hace con el mismo ambiente festivo que es la gratificación que nunca se les ha negado, a lo largo de los años, incluso en aquellos tiempos de la prohibición en que era imposible encontrar los muchos desnudos que ahora se exhiben en el pequeño escenario, y había que recurrir a subterfugios y dobles intenciones para conseguir lo mismo que ahora se alcanza por fórmulas mucho más directas. Aunque en cierta manera, un poco de nostalgia no llegue a los alardes de ingenio que otras figuras de «El Molino» tuvieron que hacer en su momento. Y recordemos también nosotros a aquella excepcional «Bella Dorita», cuya picardía surgía de una aparente inocencia, cuajada de un enorme poder de comunicación.

Las fórmulas de «El Molino» son las mismas, los desnudos totales muchos más, el humor picante de los chistes y «sketchs» más desmadrado. Y sin embargo, cuando el juego de las dobles intenciones vuelve a aparecer en el escenario, es cuando el clima adquiere su mejor momento. Acaso por aquello de «cualquier tiempo pasado fue mejor», que incluso llega a dar un aire nostálgico y romántico a las trabas de una censura tan torpe e inútil, como la que «disfrutamos» durante muchos años las gentes del espectáculo.

En «El Molino» hay desde hace una semana nuevo espectáculo. Pero su mejor virtud es la continuidad, el cumplir con lo que el público pide y por encima de todo ese mismo público que se renueva a sí mismo aun con mayor facilidad que las vedettes y figuras de un local con tradición, que sigue la misma línea sea cual fuere el largo resumen de nombres que se encienden en su fachada. Porque con toda su categoría, su fuerza de comunicación, su sentido del humor y de la oportunidad, ni Lita ni Escamillo son «El Molino», sino es el local el que les da mayores oportunidades de calibrar sus triunfos personales.

Hoy es «Sexylandia» la que nos ocupa. Pero en realidad es el local, su historia, su ambiente, sus gentes las que hacen que el estreno sea un acontecimiento. Porque como «El Molino» y ello nos obliga a dar esta dimensión a nuestro comentario, no hay otro local en todo el mundo. Vale la pena tenerlo en cuenta.

Otra importante visita foránea

Por segunda vez en pocas semanas una notable formación teatral extranjera ha venido a visitar el Teatro Romea, gracias a la gestión de Adriá Gual, que ha encontrado el apoyo del Ayuntamiento de Barcelona para dar fianza económica a la aventura de traer importantes grupos foráneos.

Primero fue «The Old Vic Company», que con su espectáculo dedicado a Lord Byron, dio una lección de cómo un actor puede ser en sí mismo un espectáculo, sin apenas otra arma de juego que su propia voz, una fórmula que por aquí parece estar olvidada en exceso. Ahora han sido las gentes del «Theatre de Poche» de Bruselas que, valga el juego, se han colocado en el bolsillo a quienes acudieron a Romea en estas fechas un tanto difíciles, para conocer «Un palmier sur la banquise».

El espectáculo, subtitulado con acierto «Pretextos para soñar y sonreír», ofrece un planteamiento completamente distinto del ofrecido por los ingleses. Aquí, el actor juega con otro factor distinto, mucho más alejado del simple trazado literario, y sin embargo, las gentes llegadas desde Bélgica, también dieron una lección de cómo se ha de estar y dominar un escenario, para ir comunicando sus propias vivencias a un público, que ni siquiera necesitaba conocer el francés original en que se movían los intérpretes, para entrar de lleno en el juego de las sorpresas que se nos ofrecía.

«Un palmier sur la banquise», una coproducción del Centre Dramatique National de Nanterre y del Théatre Experimental de Belgique, fue, en definitiva, un buen regalo de Pascua para los aficionados catalanes, para aquellos que no eligieron el éxodo ciudadano, y para quienes hubo teatro en la casi totalidad de locales con espectáculos de gancho, el Barcelona, el Talía, el Lliure y, naturalmente, este Romea que alojaba al excelente grupo belga.

Salvador CORBERO

Ecos de la escena

Bienvenida al Regina

Aunque mañana abrirá oficialmente sus puertas, será el miércoles día 9 cuando se inaugure el Teatro Regina, con una ceremonia original y abierta a todo el barrio de Gracia, donde está ubicado el nuevo local, puesto en órbita gracias a la fe y el entusiasmo de las gentes de la cooperativa autobautizada como Grup A-71.

En la ceremonia del miércoles tomarán parte «Els Comediants» y se utilizará agua de la fuente dels Jardinets para el bautizo del local, reconquistado tras unos años de abandono, cuando el cine allí instalado fracasó. Las obras han sido largas y difícil la conquista de permisos —Joan Maria Gual tiene ya para siempre la obsesión de las mangueras— pero al final el nuevo Teatro Regina abrirá sus puertas con buenas condiciones técnicas para llevar adelante su aventura teatral, que además se aspira a que sea, si compleja, trascendente.

Compleja, porque la programación incluye unas sesiones matinales o de primera hora de la tarde, para públicos infantiles, dentro de las campañas que organiza la Caixa; un espectáculo con carácter de experimental, para las ocho de la tarde, y un montaje, acaso más comercial pero no menos interesante, para la sesión de noche. Con lo cual, esas 350 localidades se pueden llegar a transformar en aptas para 1.400 espectadores en un solo día.

El Regina, que a partir de septiembre contará con cuatro compañías estables: Adriá Gual, bajo dirección de Ricard Salvat; Teatre d'Horta con Josep Montanyes al frente; Teatre Itinerant, con Enric Majó y Pere Planella como directores, y el propio Grup A-71 que dirige Joan Maria Gual, tiene ya preparada una programación importante para estos primeros meses de vida.

Programación que se inicia esta semana con «Carta al Pare», de Kafka, con Pep Molins, en sesiones de tarde, y el «Estable de Dansa de Barcelona», por el que desfilarán el «Forion Ensemble», de Méjico, y los grupos catalanes del Ballet Contemporani de Barcelona, «L'Espantall», «Heura» y «Estabec». En segunda ronda, que se iniciará el 29 de abril, estará Núria Candela, con su montaje sobre poemas de Sagarra, y la Adriá Gual, con «Les amargues llàgrimes de Petro Von Kant». Y aún están previstos recitales, teatro y un musical, para completar el panorama hasta el final del próximo verano.

C.

TEATRO VICTORIA
GRAN EXITO DIARIO
6.15 TARDE Y 10.45 NOCHE
La estrella predilecta de Cataluña
SARA MONTIEL

CON SU ORIGINAL ESPECTACULO
«SUPER SARA»
SHOW
LAS CANCIONES, LA PERSONALIDAD Y EL FABULOSO VESTUARIO DE SARA, MAS SARITISIMA Y MAS TODO QUE NUNCA Y ADEMAS...
LA ACTUACION PERSONAL DE
LORENZO GONZALEZ
JORGE SEPULVEDA
BONET DE SAN PEDRO
HOMENAJE DE SARA DESDE EL PARALELO A LOS TRES CANTANTES QUE MARCARON UNA EPOCA Y CON LOS QUE SE ENAMORO TODA UNA GENERACION
Y LA COLABORACION ESPECIAL DEL SHOWMAN-HUMORISTA
CHICHO GORDILLO
SOLO SARA PODIA JUNTARLOS A TODOS EN SU ESPECTACULO
Y POR PRIMERA VEZ
SARA CANTA EN CATALAN
ALGUNA DE SUS NUEVAS CANCIONES JUNTO CON SUS GRANDES EXITOS
ORQUESTA «GOR BLAU» BAJO LA DIRECCION DEL MTRO. CUNILL

ROMEA
5-6-7 D'ABRIL
¡3 UNICS DIES!
UN PALMIER SUR LA BANQUISE
Un espectacle per riure i somniar
THEATRE EXPERIMENTAL DE BELGIQUE
(amb la col·laboració de l'Ajuntament de Barcelona)

R
teatre regina
Séneca, 22 · Tel. (93) 218 15 12 · Barcelona 6
GESTIÓ: S.C. GRUP A-71
Presenta
CARTA AL PARE
de F. KAFKA, per Pep Molins
del 9 al 20 d'abril, a les 8 del vespre
A les 10.45 de la nit
ESTABLE DE DANSA DE BARCELONA
Presenta
FORION ENSEMBLE 8-9-10-11
L'ESPANTALL 12-13-14-15
BALLET CONTEMPORANI DE BARCELONA 16-17-18-19
ESBATEC NEOCLASSIC 20-212-22-23
HEURA DANSA CONTEMPORANIA 24-25-26-27

PRIMERAS COMUNIONES
FIESTAS INFANTILES
LUIS CORTINA
(antes SALA MOZART)
P.º Gracia, 89. Tel. 215-39-10

CAESAR'S
Restaurante-Buffet
Presenta por primera vez en Barcelona
EL SHOW DE
KIMBO
y sus... Chicas

Debut día 8
Avda. de Roma, 2 y 4 Tel. 3254872
TORRE CATALUNYA
Buffet Mediodia: 650 ptas.
Buffet Noche: 1350 ptas.
a partir 23 horas ticket consumicion y espectáculo: 600 ptas.

Ministerio de Educación, Cultura y Deporte

Títulos para la Pascua

La abundancia de títulos aptos para todos los públicos, viene a marcar estas fechas tradicionales, en las que en un determinado momento de nuestra historia cinematográfica no demasiado alejada, se producía el inicio de la temporada de primavera.

De cualquier manera, y sin tener esa condición, las quince películas que hoy nos toca comentar, vienen a marcar un interés de las distribuidoras de brindar buen cine en estos días, cine al que puedan acceder los más pequeños, y también títulos de atracción para los mayores, aún cuando ambas condiciones solo se den mutuamente en los de ellos: "El señor de los anillos" y "1941".

De otra parte, dos títulos españoles con interés por sí mismos, forman también en esa programación masiva, de cuyo detalle puede informarse el lector en el recuadro adjunto. Aunque haya que admitir de antemano que la expectación no ha encontrado similar respuesta en «El corazón del bosque» que en «La campanada». Y ello porque en la primera sí está toda aquella magia que la hizo merecedora con amplia ventaja del último premio otorgado por la redacción de «Fotogramas»,, mientras que en «La campanada» se vuelve a encontrar el Camino adocenado y convencional que creíamos que había ya desaparecido definitivamente después de «Las largas vacaciones del 36» y «La vieja memoria».

La sinceridad, virtud cinematográfica

Si hemos de ser sinceros con nosotros mismos, podríamos decir que de toda la larga relación de títulos a juzgar, el que nos ha satisfecho más ha sido de largo «La flauta dels sis barrufets». Afirmación que en una semana de grandes alardes técnicos, se apoye en el hecho de que la sinceridad es una importante virtud cinematográfica. Y esa película de dibujos, de un bagaje técnico más bien escaso, encierra un amplio convencimiento de que no ha de llegar más allá para lograr sus objetivos de diversión, de poder de atracción de masas infantiles, y de limpieza de miras. Con una virtud adicional, la de la buena versión catalana que nos ha brindado Albert Jané.

Con mayor frialdad, pero también con un absoluto convencimiento de que esa historia no podía ser contada de ninguna otra manera, Manolo Gutierrez Aragón ha hecho con «El corazon del bosque» otra excelente película que añadir a su historial corto y notable. Aunque ya hayamos subrayado el peor de los defectos de la película —su frialdad, precisamente en un ambiente apasionado como el que refleja la anécdota— la presión que el bosque ejerce sobre sus personajes y el hundimiento de éstos en la deshumanizada naturaleza que les acoge, dan una autenticidad, que aún se refleja más acertadamente a través de un grupo de intérpretes notable y nada convencional.

Al margen de «La Campanada», de la que nos ocuparemos pronto, las otras dos películas que creaban un clima de expectación en torno a su estreno, eran «1941», el tercero de los productos firmados por Steven Spielberg —los anteriores son nada menos que «Tiburón» y «Encuentros en la tercera fase»— y «El señor de los anillos», un filme de dibujos animados, pero inspirado en el que fue casi libro de oraciones para una generación de jóvenes rebeldes. Valga decir que en una y otra película, la técnica queda por encima del contenido. Ya que en la película de Spielberg, una comedia desmadrada e inverosímil, con algunos «gags» de auténtica gracia, lo que realmente impera es la formulación de planos difíciles, de hallazgos visuales, de técnica cinematográfica llevada a sus últimas consecuencias. Y en eso sí está brillante el joven realizador, aunque el espectador llegue a cansarse de ello.

En cuanto a «El señor de los anillos», debía afrontar de entrada el tremendo desafío del texto de Tolkien, y de ese mundo creado a través de un profundo trabajo literario. La película no admitía, sin lugar a dudas, el tratamiento convencional y los dibujos podían plasmar la diferencia entre los habitantes de los distintos mundos en convivencia en el relato. Pero se necesitaba una mejor comprensión del hecho literario y un dibujo menos cercano a los personajes de Walt Disney, para conseguir reconstruir la magia de los habitantes de la comarca, de los elfos o de los magos. Por lo que la película quedaba en una reducción tipo «digest», de una novela excepcional.

El triste destino del ejecutivo

El «strees», como mal de nuestro tiempo, afecta al parecer mucho más a los ejecutivos, aquellos señores que al decir de la compositora argentina María Elena Walsh, tienen «la sartén por el mango... y el mango también». Y así nos lo ha querido contar Jaime Camino, reflexionando en imágenes sobre lo que ocurriría si ese ejecutivo joven y brillante lo quisiera plantar todo, de golpe y porrazo. Dando así «La campanada», que más parece repique de cencerro, después de otras acertadas visiones que el tema ha tenido en la cinematografía mundial. Y aún más cuando se establece un enfrentamiento de expresividad entre sus principales intérpretes, que se resuelve a favor de Fiorella Faltoyano, que con la esporádica presencia de un Ovidi Montllor que se toma en broma su personaje, son las únicas bazas de una película decepcionante. Más aún, a tenor de su confesada ambición.

Por otra parte, la semana ha tenido bastante acción, ya que desde «Los ángeles de oro», una de gángsters a la alemana hasta «El gato y el canario», intriga con crueldad expresiva, se ha pasado por «Retorno desde la 5.ª Dimensión» y el mago indio que pretende volver a encarnarse en la Tierra; «Holocausto 2000», con mensaje ecológico antinuclear; «Viaje a la Antártida del capitán Nemo», un relato infantil que pretende rescatar al hibernado personaje de Julio Verne; «Alfombras mágicas», y el reencuentro de los cuentos de Sabú, con algo más de humor y bastante menos ingenuidad auténtica, y «Yo, Viernes», el viejo Robinson visto por su compañero de color. Todo ello, como decimos al principio, a mayor gloria del cine apto para todos los públicos.

Aunque cortar por el mismo rasero películals tan distintas, no es la mejor manera de hacer justicia, hemos decidido colocar sus referencias en un solo bloque, pero ninguna merece sobresalir una cabeza por encima de las otras. Y si acaso, habría que subrayar mejor los méritos de «Holocausto 2000» y «Yo, Viernes», más por el ritmo cinematográfico logrado, que por otras condiciones de calidad intrínseca.

Y también hubo tres «S»

Si bien durante los días santos no se ha autorizado la proyección de películas con la clasificación «S», tres alcanzaron su estreno en el plazo de tiempo que cubre esta crónica. Ni las primitivas, que se alojaron en el «Edén» a base de programa doble, apto sólo para mirones, ni la actual, ubicada en el Calderón, y con los mismos conceptos de construcción, tienen mérito especial que les confiera luz propia.

Por ello, las confinamos en este último rincón de nuestra crónica, que firmamos sin rencor con el habitual

CINEFILO

Los últimos estrenos

LOS ANGELES DE ORO. Alemana, en color. 1977. Acción. Dr. Jürgen Roland. con Herbert Fleischmann, Henry Silva, Horst Janson y Patricia Gori. Catalonia Films. Calderón. Día 28-III.

MARIA ROSA LA MIRONA. Italiana, en color. 1973. Clasificada «S». Dr. Franco Martinelli. Con Isabella Biagini, Ninetto Davoli, Bruma Beani y Ricardo Garrone. Edén. Día 28-III.

EL PARADOR DEL PLACER. Francesa, en color. Clasificada «S». Dr. Jean Marie Pallardy. Con Elizabeth Turner, Jean Marie Pallardy, Nikki Gentile y Ajita Wilson. Edén. Día 28-III.

RETORNO DESDE LA 5.º DIMENSION. Norteamericana en color. 1977. Terror. Director William Girdler. Con Tony Curtis, Michael Ansara, Susan Strasberg, Stella Stevens, Ann Sothern y Burgess Meredith. Diasa. Poliorama. Día 28-III.

HOLOCAUSTO 2.000. Italobritánica, en color. 1977. Horror. Dr. Alberto de Marino. Con Kirk Douglas, Agostina Belli, Simón Ward, Anthony Quayle, Virginia McKenna y Alexander Knox. Nuevo. Día 28-III.

LA FLAUTA DELS SIS BARRUFETS. Franco-belga, dibujos animados en color. 1977 Dr. Pierre Culliford «Peyo». Versión catalana de Albert Jané. Cavall Fort-Drac Màgic-Rialles. Universal. Publi-2 y Arcadia. Día 29-III.

EL SEÑOR DE LOS ANILLOS. Norteamericana. Dibujos animados en color. 1978. Según la novela de J. R. R. Tolkien. Dr. Ralph Bakshi. C. B. Films. Fantasio. Día 31-III.

1941. Norteamericana, en color. 1979. Comedia de acción. Dr. Steven Spielberg. Con Dan Aykroyd, Ned Beatty, John Belushi, Lorraine Gary, Christopher Lee, Toshiro Mifune y Robert Stack. Columbia. Novedades y Rex. Día 31-III.

VIAJE A LA ATLANTIDA DEL CAPITAN NEMO. Norteamericana, en color. 1978. Acción. Dr. Alex March. Con José Ferrer, Burgess Meredith, Lynda Day George, Mel Ferrer y Horst Bucholz. Warner. Waldorf, Bonanova y Paladium. Día 31 de marzo.

ALFOMBRAS MAGICAS. Norteamericana, en color. 1978 Fantasía. Dr. Kevin Connor. Con Christopher Lee, Milo O'Shea, Oliver Tobías, Capucine y Mickey Rooney. Filmayer. Borrás y Atenas. Día 31-III.

LA CAMPANADA. Española, en color. 1979. Comedia. Dr. Jaime Camino. Con Fiorella Faltoyano, Juan Luis Galiardo, Ovidi Montllor, María Asquerino, Agustín González y M.ª Luisa Ponte. J. F. Films. Alexandra. Día 31-III.

YO, VIERNES. Inglesa, en color. 1975. Aventuras. Director Jack Gold. Con Peter O'Toole y Richard Coundtree. Izaro. Lido y Jaime I. Día 31-III.

EL CORAZON DEL BOSQUE. Española, en color. 1979. Comedia dramática. Director Manuel Gutiérrez Aragón. Con Angela Molina y Norman Briski. Arte 7. Cataluña. Día 1-IV.

LAS VERDES VACACIONES DE UNA FAMILIA BIEN. Hispano-Italiana, en color. 1979. Clasificada «S». Director Mario Siciliano. Con Karin Well, Raquel Evans, Alfonso del Real y Giorgio Ardisson. Catalonia Films. Calderón. Día 5-IV.

EL GATO Y EL CANARIO. Norteamericana, en color. 1976. Acción e intriga. Director Readley Metzger. Con Honor Blackman, Michael Callen, Edward Fox, Wendy Hiller y Olivia Hussey. Imagi. Pelayo. Día 5 de marzo.

la sala de repertorio del CENTRICO ¡Venga al Oeste, joven! ¡Lo tenemos TODO!

de lunes a miercoles

Hawks y Hopper: Wayne, Mitchum, Heston, qué les vamos a contar...

de jueves a domingo

Richard Brooks: Lancaster, Marvin, Coburn, Hackman, Cardinale, Bergen, qué les vamos a contar...

SANTI-SANS, QUE JUNTO CON PAVLOVSKY TRIUNFA DIARIAMENTE EN EL ESPECTACULO «RITZA EN EL RITZ», QUE BUIRA PRESENTA EN LA PARRILLA

NOVEDADES REX PALACIO BALAÑA RIO

OFRECEN CONJUNTAMENTE A PARTIR DE HOY
¡LO MAS ESPECTACULAR QUE UD. HAYA VISTO!

STEVEN SPIELBERG LE ESTREMECIO CON "TIBURON", LE IMPRESIONO CON "ENCUENTROS EN LA TERCERA FASE" AHORA LE ENLOQUECERA CON...

COLUMBIA PICTURES Y UNIVERSAL PICTURES Presentan
UNA PRODUCCION A-TEAM UN FILM DE STEVEN SPIELBERG
Protagonizada por DAN AYKROYD - NED BEATTY - JOHN BELUSHI - LORRAINE GARY MURRAY HAMILTON
CHRISTOPHER LEE - TIM MATHESON - TOSHIRO MIFUNE WARREN OATES - ROBERT STACK - TREAT WILLIAMS
Director de Fotografía WILLIAM A. FRAKER, A.S.C. - Guión de ROBERT ZEMECKIS y BOB GALE
Argumento de ROBERT ZEMECKIS y BOB GALE & JOHN MILIUS - Música de JOHN WILLIAMS
Producida por BUZZ FEITSHANS
Productor Ejecutivo JOHN MILIUS - Dirigida por STEVEN SPIELBERG

(APTO PARA TODOS LOS PUBLICOS)

Ministerio de Educación, Cultura y Deporte

Los frívolos estrenos de Pascua

Dos estrenos tan sólo en esta Pascua de Resurrección que hoy se completa, y ambos frívolos, y ambos vecinos, en ese mismo Paralelo que se nos asegura se pretende revitalizar.

De uno y de otro, la próxima semana se incluirán en el lugar correspondiente de estas columnas, el correspondiente comentario crítico, pero no estará de más dejar constancia de que si hubo noticia, con los correspondientes adelantos en las citas que celebraron en Terraza Martini las principales figuras de uno y otro espectáculo.

Sara Montiel se ha instalado en el Victoria con su «Super-Sara Show», y según nos dijo Terenci Moix al hacer la presentación en las alturas ciudadanas, lo hace con un desfile impresionante de vestidos y además cantando en catalán. De lo que sí podemos dar fe es que la acompañan en el reparto veteranos ilustres como Lorenzo González, Jorge Sepúlveda y Bonet de San Pedro, y además un humorista de pro como es Chicho Gordillo.

Por otra parte y tomando el relevo, Antonio de Armenteras no sólo habló para presentar a Tania Doris, que ha estrenado en el Apolo, sino que además la llenó de flores, cantando en público, en esta reaparición en la vida pública de la ciudad, y es que Antonio de Armenteras es mucho Antonio para que le pueda retirar un accidente, por muy grave que sea.

Tania, acompañada de Luis Cuenca y Eugenia Roca, están en su Apolo de siempre, con «La dulce viuda», una revista muy en el estilo de la casa, con todos los alardes técnicos que Colsada busca por ahí para mejorar la imagen de sus espectáculos. Aunque lo básico en ellos sea, una vez más, Tania, Luis y Eugenia.

Así se celebró la Pascua de Resurrección teatral. Aunque las actividades escénicas no terminen en esas fechas antes tradicionales. Porque la semana que hoy se inicia, será también pródiga en noticias.

Esta semana, los «Sant Jordi»

Para el próximo jueves ha sido convocados los integrantes del jurado que anualmente concede los Premios Sant Jordi de Cinematografía, los únicos galardones cinematográficos que se conceden en Barcelona, al margen de los «Fotogramas de plata» que otorgan los lectores de aquella revista y que tienen carácter nacional.

Los «Sant Jordi» gozan ya de general prestigio, ganado a través del rigor con que se otorgaron a lo largo del último cuarto de siglo. Por ello, una vez más seguro que la reunión del jurado se prolongará durante varias horas de apasionada discusión.

CAPITOL

¡8.ª SEMANA DE ESTRENO!

Cuando haya visto este filme podrá decir que ya nada le queda por ver referente al erotismo y al sexo

ya está aquí el film escándalo!

GARGANTA PROFUNDA EN TOKIO

DEEP THROAT IN TOKIO

color

Clasificada S

Se advierte al público que esta película, por su temática o contenido, pudiera herir la sensibilidad del espectador

(Versión original subtitulada)
(Rigurosamente prohibido menores 18 años)
Pase película: 4.15, 5.50, 7.30, 9.05 y 10.30

UN FILM DE JOHN SCHLESINGER

YANQUIS

United Artists

AQUELLAS HISTORIAS DE AMORES FURTIVOS DEJARON UNA PROFUNDA HUELLA EN LOS HOMBRES Y LAS MUJERES QUE VIVIERON LAS ESCALOFRIANTES JORNADAS DEL 44

Borrás

MAÑANA, TARDE,
¡DIVERTIDO ESTRENO!

UNA PELICULA SEXUAL - EROTICA - COMICA - DEMENCIAL, DONDE TODO ES POSIBLE...

¿Cómo hacer el amor con una contorsionista? No se pierda esta «complicada» secuencia

COLUMBIA PICTURES presenta

CONFESIONES DE UN CANTANTE POP

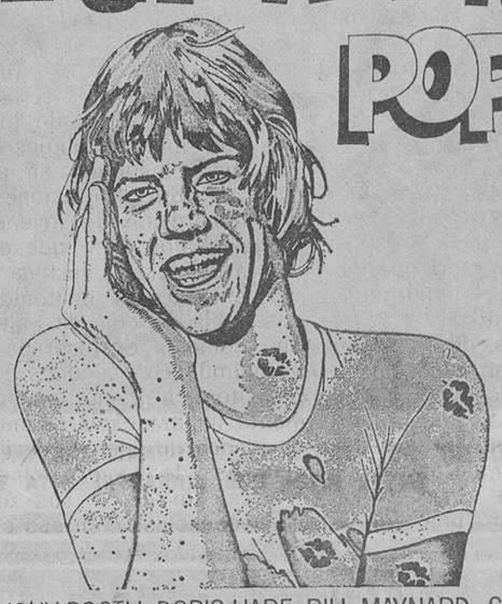

ANTHONY BOOTH · DORIS HARE · BILL MAYNARD SHEILA WHITE
ROBIN ASKWITH como Timothy Lea
Artistas invitados
PETER CLEAL · CAROL HAWKINS · PETER JONES
BOB TODD y DAVID HAMILTON
Guión de CHRISTOPHER WOOD · Basado en la novela de Timothy Lea
Productor Ejecutivo MICHAEL KLINGER · Producida por GREG SMITH · Dirigida por NORMAN COHEN

(Exclusivamente para mayores de 18 años)

PETIT PELAYO

HOY, LUNES, ¡DOS GRANDES ESTRENOS!

Continua, desde las 10 mañana

SIN TAPUJOS... SIN TRAUMAS... SIN VIOLENCIAS... ¡¡DOS ADOLESCENTES SE ATRAEN, SE UNEN Y COMIENZAN A AMARSE!!

ZERO FILMS

ANNE HEYWOOD y MARK LESTER en

la 1ª vez sobre la hierba

con CLAUDIO CASSINELLI · MONICA GUERRITORE
GIOVANNA DI BERNARDO · BRUNO ZANIN
UN FILM DE GIAN LUIGI CALDERONE Technicolor

¡LA MAS DIVERTIDA Y EROTICA COMEDIA DEL CINE ITALIANO!

RIASE a placer, con la gracia de un anciano rico y mujeriego que cambia tanto de testamento como de enfermera

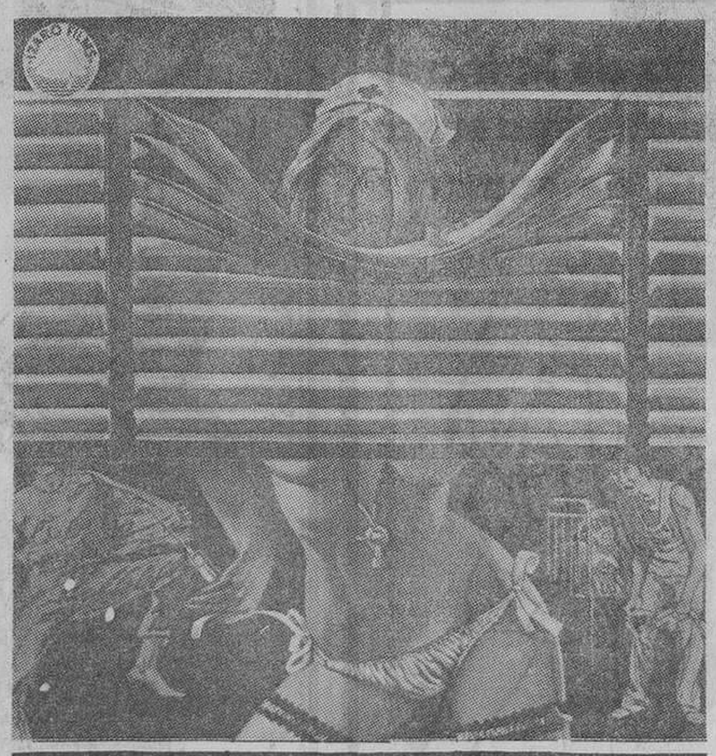

GLORIA GUIDA en
ENFERMERA PARA TODO
ALVARO VITALI · LEO COLONNA · MARIO CAROTENUTO
ANNA MARIA CLEMENTI · LUCIO MONTANARO
DIRECTOR Mariano Laurenti EASTMANCOLOR

EXCLUSIVAMENTE PARA MAYORES DE 18 AÑOS

BAILEN DIAMANTE

DESDE HOY, LUNES
FORMIDABLE PROGRAMA APTO PARA TODOS LOS PUBLICOS

SUBIERON A UN TREN QUE SE CONVIRTIO EN UN ATAUD...
¡UN SUSPENSE INCREIBLE MANTENDRA SU ANIMO ATENAZADO DURANTE TODO EL FILME!

EL EXPRESO HACIA LA MUERTE

BEN JOHNSON
VERA MILES · MARTIN MILNER
BEN MURPHY · ED NELSON · DARLEEN CARR · LEE H. MONTGOMERY

Además, el filme

mister BOO!

UN VENDAVAL DE CARCAJADAS Y UN RETO... ¿A que no es capaz de estar serio viendo esta película? Si Ud. no llora de RISA... ¡¡VAYA A SU MEDICO!!

Ministerio de Educación, Cultura y Deporte

Estrenos y despedidas

Dos interesantes novedades se nos anuncian para esta semana, en sendos teatros barceloneses. De una parte, la tanda de recitales que Ovidi Montllor va a dar en Romea, cantando y hablando a un tiempo, para dar una dimensión diferente a su nueva salida a un escenario, que enlaza con sus actuaciones en el Saló del Tinell, del pasado año.

Los recitales de Ovidi en Romea están programados del 9 al 13, ya que después de esa última fecha, volverá a ceder el escenario de la calle Hospital a los grandes triunfadores de este año, las huestes de «Dagol Dagom», que se reinstalan en Romea para dar otra tanda de representaciones de «Antaviana». Tanda que deberá enlazar con el nuevo estreno del «Teatre Estable de Barcelona», «Un lloc entre els morts», de Maria Aurelia Capmany, cuya lectura tuvo carácter de acontecimiento la semana pasada.

El otro estreno se produce en la Sala Villarroel, y es, tal y como ya habíamos adelantado, el de «Un tal Macbeth», la adaptación en clave de «serie negra», que la gente de «Tábano» ha hecho sobre el texto de Shakespeare. Sólo cuatro semanas de actuación, hasta el 4 de mayo, y funciones de miércoles a domingo, con todo el interés que representa la presencia de «Tábano».

En cuanto a despedidas, se producen en el Teatro Talía y en Cúpula Venus. Paco Morán y Fernando Guillén han prorrogado hasta esa fecha del día 13, la despedida de «Violines y trompetas», comedia que ha permanecido durante tres años en cartel, y que aún podría mantenerse holgadamente. Pero decidieron terminar, y así esta es su última semana en el Paralelo. En la «bombonera» se instalará el 16, Vicky Lusson, a quien acompaña Ramón Corroto, para contarnos cuáles son «Los derechos de la mujer», según los viera, en su día, el desaparecido Alfonso Paso.

Por lo que se refiere a «Cúpula Venus», no tenemos en estos momentos noticias sobre qué espectáculo sucederá a «Legionaria». Pero si quisiéramos subrayar que la presencia del «Teatro del Mentidero» y de Ramón Rivero en la «Cúpula» ha sido un éxito más que notable. Vino aquí para dos semanas, y se ha pasado más de dos meses, que van a tener prórroga en una gira por distintas localidades catalanas, antes de marchar hacia Madrid donde hará su presentación en el Valle Inclán, el 29 de abril. El excelente trabajo de dramaturgia y la labor de Rivero, han conseguido una importantísima acogida entre el público barcelonés, lo que propiciaría una nueva visita, aunque en escenario diferente, el próximo otoño. Creemos que valdría la pena, porque hay mucha gente que no ha llegado a conocer a esa «Hortensia Romero» de tan singulares características.

ANGEL PAVLOVSKY QUE, JUNTO A SANTI-SANS, TRIUNFA DIARIAMENTE EN EL ESPECTACULO «RITZA EN EL RITZ» QUE BUIRA PRESENTA EN LA PARRILLA

EDEN

ROTUNDO EXITO DE DOS FORMIDABLES ESTRENOS «S»

Continua, 10 mañana

Una bella camarera, al corriente de los secretos de la habitación 27

ISABELLA BIAGINI
El cuerpo desnudo mas escultural y sexy de Italia

MARIA ROSA la MIRONA
...descubre las intimidades sexuales de un hotel de citas
con Ninetto Davoli - Bruma Beani - Riccardo Garrone
Director: Franco Martinelli EASTMANCOLOR

SOLO MAYORES DE 18 AÑOS

¡Un parador servido por seis chicas... para todo!

ELIZABETH TURNER
JEAN MARIE PALLARDY
NIKKI GENTILE
AJITA WILSON
director: JEAN MARIE PALLARDY
color technospes
EL PARADOR DEL PLACER

UN FILME CLASIFICADO «S»

camelot
Rda. San Pedro, 19-21
Pza. Urquinaona
Tels.: 301 73 33 - 301 72 31

TODOS LOS LUNES, VIERNES Y DOMINGOS NOCHE
EL ACONTECIMIENTO DEL AÑO
MAS DE 5.000 REPRESENTACIONES EN TODA ESPAÑA
POR PRIMERA VEZ EN BARCELONA
EL ULTIMO TANGO DE MARILYN MONROE Y RODOLFO VALENTINO
MAÑANA, LA NOCHE PASSOTA DE LOS CALATRAVA
Reserva de mesas
Parking en el mismo edificio
Urquinaona Park

ROMA

6.ª semana de la increíble historia de una sueca profesora de «amor»

¡La bomba de las peliculas (S)!

KAREM CIRAL
"MISS SUECIA"
en
Eastmancolor
Amor libre estilo Sueco
Love Swedish Stile

Esta película, por su contenido, puede herir la sensibilidad del espectador

Guión, Producción y Dirección MAURICE SMITH
v. o. subtitulada
Exclusivamente para mayores de 18 años

ATLANTA
CALDERON PALADIUM

Desde HOY, LUNES, tres locales exhibirán los excesos eróticos de una familia abierta a todos los placeres
¡¡RIASE COMO NUNCA VIENDO LA BUSCA DE LA CAZA DEL SEXO!!

LAS VERDES VACACIONES DE UNA FAMILIA BIEN
EROTIC FAMILY
CLASIFICADA (S)

KARIN WELL - RAQUEL EVANS
ALFONSO DEL REAL - GIORGIO ARDISSON Director: MARIO SICILIANO
UNA COPRODUCCION HISPANO ITALIANA
FILMS D'ARA - LLORCA FILMS, S.A. - METHEUS FILM, S.V.L. EASTMANCOLOR

EXTERIORMENTE... ERAN MUY DECENTES. EN LA INTIMIDAD... ERAN UNOS ARDIENTES DESVERGONZADOS
UNICAMENTE PARA MAYORES DE 18 AÑOS

Ministerio de Educación, Cultura y Deporte

Mucho público tiene el jazz

Sí, sí, mucho público tiene el jazz en nuestra ciudad como pudimos comprobar el pasado martes en el concierto del Palau.

Hubo un lleno total para presenciar la actuación del veterano Art Blakey y los Jazz Messengers el pasado martes en el Palau de la Música Catalana. Una actuación en la que aunque no se presentaron muchas novedades hubo una gran brinllantez interpretativa.

La estrella de la noche fue el saxofonista Bommy Watson, que demostró encontrarse en un elevado nivel y del que no nos extrañaría tener noticias pronto como músico solista al margen ya de los Jazz Messengers. Art Blakey actuó como moderador en las intervenciones de sus muchachos, demostrando su gran profesionalidad y conocimiento del público, al que se ganó desde el primer momento.

Durante la primera parte del concierto los Jazz Messengers se mostraron un poco nerviosos y faltos de agilidad, mientras que ya en la segunda parte encontraron todos ellos su punto.

Pasando a otro cosa, desde estas líneas tenemos que dar una triste noticia para los aficionados al Rock and Roll, «Lipstick» la sala del barrio de Gracia ha tenido que cerrar sus puertas. Después de casi un año de ofrecer buenas actuaciones de grupos consagrados y de presentar a grupos noveles «Lipstick» ha cerrado sus puertas por problemas económicos. Aun así Segis, mente de la programación de la sala, no descansa y a menos de una semana del cierre ya programó durante el Jueves y Viernes Santo unas sesiones de Funky-Jazz en la discoteca «Laserium», y nos ha asegurado que continuará organizando actuaciones en ésta y otras salas de nuestra ciudad.

PRINCIPAL PALACIO 1 LICEO VERSALLES

OFRECERAN CONJUNTAMENTE DESDE HOY, EL 7.º MES DE ESTRENO EN BARCELONA DE UN FILM IMPRESIONANTE

Por un hijo que le adoraba y una mujer que le abandonó, tenía que ser...

METRO-GOLDWYN-MAYER PRESENTA UN FILM DE FRANCO ZEFFIRELLI

JON VOIGHT — FAYE DUNAWAY — RICKY SCHRODER

CAMPEON

JACK WARDEN ARTHUR HILL

MUSICA DE DAVE GRUSIN GUION DE WALTER NEWMAN BASADO EN UN CUENTO DE FRANCES MARION. PRODUCIDA POR DYSON LOVELL. DIRIGIDA POR FRANCO ZEFFIRELLI

Banda sonora de la película, en discos Hispavox.

METROCOLOR MGM — DISTRIBUIDA POR CINEMA INTERNACIONAL CORPORATION © 1979 METRO-GOLDWYN-MAYER INC. — (Mayores 14

Además: TELEFONO

GOYA — MAÑANA, TARDE, ESTRENO

TODA MUJER, EN «ALGUNA OCASION», HA USADO MEDIAS NEGRAS... ¡SON TAN SUGESTIVAS! POR ESO...

MAYORES 18 AÑOS

CINE PUBLI·1 E — ¡9.ª SEMANA DE CUENTOS PARA TODOS LOS GUSTOS!

Continua, 11 mañana

Cuentos divertidos, sabrosos, sádicos, ardientes, lesbianos, perversos... **pero todos con una gran carga explosiva de erotismo**

Los jóvenes directores del cine español, también se ponen cachondos, (aunque sea 10 minutos...)

CUENTOS EROTICOS

Presentados por BERLANGA

Dirigidos por: Enrique BRASO, Emma COHEN, Fernando COLOMO, Jaime CHAVARRI, Jesús GARCIA DE DUEÑAS, Augusto M. TORRES, Josefina MOLINA, Juan TEBAR, Alfonso UNGRIA

Interpretados por: Patricia ADRIANI, José Luis AGUIRRE, Ana BELEN, Enriqueta CARBALLEIRA, Emma COHEN, Juan DIEGO, Pedro DIEZ DEL CORRAL, Claudia GRAVY, Alicia HERMIDA, Joaquín HINOJOSA, Kunio KOBAYASHI, Carlos LUCENA, Virginia MATAIX y por...

Isabel MESTRES, Juan José OTEGUI, Aurora PASTOR, José Luis PELLICENA, Luis POLITI, Cecilia ROTH, Alicia SANCHEZ, Cristina SANCHEZ PASCUAL, Julieta SERRANO, Luis SUAREZ

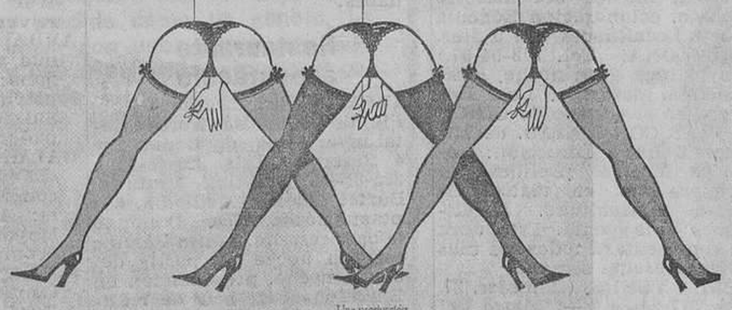

Una producción GLOBE FILMS S.A.

MAYORES 18 AÑOS — Con Anagrama S

PELAYO — HOY, LUNES, ¡estreno electrizante!

Continua, 10 mañana

¡Sus ojos brillaban como un gato salvaje... Sus garras eran mortales... y ante él, como un indefenso canario, estaba su víctima!

¡UNA HISTORIA QUE AGATHA CHRISTIE LE HUBIERA GUSTADO ESCRIBIR!

AUTORIZADA PARA MAYORES DE 14 AÑOS

LA CRITICA BARCELONESA CONFIRMA EL ROTUNDO EXITO DEL ULTIMO ESTRENO DE LA PARRILLA DEL RITZ

Ver a Pavlovsky fue verdaderamente un placer. Por delante siempre del espectador, mandando sobre la escena y la pasarela.
(«El Noticiero Universal». Raimundo Martínez)

La fórmula Buira surte efecto y con la presencia de Pavlovsky, LA PARRILLA DEL RITZ se convierte en un lugar único en Barcelona, tanto por el escenario como por lo que se presenta.
(«La Vanguardia». Angeles Masó)

SANTI SANS, siempre acertado y oportuno, y JENNIFER LEE en plan de gran vedette, consiguen con su presencia dar el contrapunto a PAVLOVSKY, que ha llegado a un punto de su carrera en el que no admite comparaciones.
(«Diario de Barcelona». Ruiz de Villalobos)

En «LA PARRILLA DEL RITZ», resucitada por Pepe Buira, Pavlovsky ha conseguido un triunfo personal, y ahí se ha venido a consagrar en «RITZA EN EL RITZ». Pavlovsky es absolutamente fundamental para el éxito.
(«Hoja del Lunes». Salvador Corberó)

Buira, home-espectable amb llarga experiència, ha arriesgat molt i de fet s'ha de tenir molt valor i molta confiança per intentar trencar uns condicionaments socials i culturals concrets. Buira compta, però, amb un gran atot, un artista excepcional, Pavlovsky.
(«Avui». Comellas)

Primaver(a)(a) (e)

Alexis — ¡7 meses de parada! Oscarcito sigue esperando su Oscar. ¡ULTIMOS DIAS!

EL TAMBOR DE HOJALATA

ars — Procesos hubo muchos, como éste pocos. Conózcalo en un testimonio doloroso y necesario, útil y clarificador. Un documento

1980: ESTA ES LA VERSION QUE DAN LOS PROTAGONISTAS

EL PROCESO DE BURGOS

CAPSA — Parada y fonda. El fascismo italiano confina a sus detractores. ¿Les suena?

Cristo se paró en EBOLI

maldá — Esplendor y miseria de la carne. Warhol ataca de nuevo — Clasificada S

HEAT (CALIENTE)

Ministerio de Educación, Cultura y Deporte

CARTELERA

TEATROS

APOLO. (Tel. 241-40-06.) —Hoy y todos los días, 6.15 tarde y 10.45 noche. Temporada Primavera. Colsada ofrece la reaparición de su 1.ª Cía. Titular de Revistas, con Tania Doris y Luis Cuenca. Estreno de la revista cómica de Gran Espectáculo LA DULCE VIUDA, original de Jiménez y García, música del maestro Lobato, colaboración Eugenia Roca. Localidades con 5 días.

BARCELONA. (Tel. 318-94-97.) Hoy tardes, 6.30; noche, 10.45. Mañana, descanso. Lola Herrera en el estreno de CINCO HORAS CON MARIO, de Miguel Delibes. Dirección: Josefina Molina. ¡Delibes por primera vez en teatro! Se ruega puntualidad. Localidades a la venta. Esta obra se representará todos los días de la presente semana.

CUPULA VENUS. (Rambles, 27. Tel. 317-24-36.) — Teatro del Mentidero presenta LEGIONARIA, con Ramón Rivero. Cabaret literario andaluz. De miércoles a domingo 11 noche. Reservas por teléfono. Ultimos días. Hoy, 11 noche.

REGINA. (Séneca, 22, darrera Cinema Diagonal. Telèfono 218-15-12.) — Gestió: S. G. Grup A-71. Proper dimarts dia 8 d'abril inauguració i estrena a les 10.45 nit. Estable de Dansa de Barcelona presenta al FORION ENSEMBLE DE MEXIC. 300 ptes. Dimecres, dia 9 d'abril, a les 8 tarda estrena de SARTA AL PARE, de F. Kafka, per Pep Molina. 250 ptes. Nit a les 10.45, FORION ENSEMBLE.

ROMEA. (Tel. 317-71-89.) — Avui, 6.30 tarda, última representació: UN PALMIER SUR LA BANQUISE, de Pierre Debauche, musique de Jean Yves Chatelai. Companya Theatre Experimental de Bruxelles. Un espectacle per riure i somniar. Preu únic, 300 pessetes.

SALA VILLARROEL. (Villarroel, 87. Tel. 323-03-75.) — Compañía Tábano presenta UN TAL MACBETH. Shakespeare-Tábano. Estreno día 11 a las 10.30. Horario: Viernes, 10.30; sábado, 6.30 y y 10.30; domingo, 7 tarde. Precio, 250 ptas. ¡Cuatro únicas semanas!

SALO DEL TINELL-PLAÇA DEL REI. — «Els Comediants» amb «Sol Solet», dijous i divendres 10 h. nit; dissabtes 6 h. i 10 h., i diumenge, 7.30 vespre. Preou 200 pessetes. Nens: 100 ptes.

SALO DEL TINELL: Exposició «La primavera al Tinell», per «Els Comediants». Del 6 al 27 d'abril, cada dia de 10 a 1.30 i de 5 a 8 h. tarda. Entrada gratuïta.

TALIA. (Tel. 241-14-47.) — ¡¡7 últimos días!! Hoy, tarde, 6.15; noche, 10.45. ¡¡2.º año de éxito!! Paco Morán y Fernando Guillén en VIOLINES Y TROMPETAS, de Santiago Moncada. ¡¡Divertidísima!!, con M.ª Dolores Gispert y Montserrat G.ª Sagués. Venta anticipada. ¡¡Despedida día 13!!

TEATRE LLIURE. (Leopoldo Alas, 2, Gràcia, metro Fontana. Tel. 218-92-51.) — JORDI DANDIN, de Molière. Direcció Fabià Puigserver. Horaris: laborables, 10 nit. Festius, 7 tarda. Preu, 300 ptes. dijous, 250 ptes. Venda anticipada i reserva per telèfon. Sessions especials concertades per a escolars i tercera edat.

VICTORIA. (Tel. 241-39-85.) — Hoy, 6.15 tarde y 10.45 noche. Gran éxito diario. Sara Montiel, la estrella predilecta del público de Cataluña, presenta su nuevo y original espectáculo SUPER-SARA show, con la actuación personal de los famosos Lorenzo González, Jorge Sepúlveda, Bonet de San Pedro y la colaboración especial del showman-humorista Chicho Gordillo. Más Saritísima que nunca, con un nuevo y fabuloso vestuario y además cantando también en catalán, la popular Sara Montiel dispuesta a sorprender nuevamente con su incomparable personalidad, nuevas canciones y rindiendo homenaje a los cantantes con los que se enamoró toda una generación. Y todos ellos cantando en directo, acompañados del conjunto musical Gor-Blau bajo la dirección del maestro J. Cunill. Venta anticipada de localidades.

Restaurante espectáculo

CAESAR'S. Restaurante - Pub. Planta Ático de Torre Catalunya. Avda. de Roma, 2 y 4. Reservas: Tels. 325-48-72 y 325-81-00. Parking gratuito. Buffet abierto. Mediodía, 650 ptas; noche, 750. Domingo noche, cerrado. Lunes Pascua, cerrado noche. A partir del día 8, noche, presentación en Barcelona del show de KIMBO Y... SUS CHICAS.

LA PARRILLA. Baile, cena y espectáculo. (Gran Vía, número 670, junto al Ritz. Reservas: Teléfonos 318-52-00 y 318-36-47.) Hoy y todas las noches, José Buira presenta a Angel Pavlovsky y Santi Sans en el espectáculo RITZA EN EL RITZ, con Jennifer Lee, el ballet inglés Royal Girls y la Orquesta 5 Estrellas. Todas las noches, 9.30, cena, baile y espectáculo: 2.500 pesetas, y baile, consumición y espectáculo, 1.200 pesetas. Pase del espectáculo: 11.15 noche.

CINES

Salones de estreno

ABC. (Balmes, 306.) — Tarde, 4, continua: «El libro de la selva». (Todos los públicos. Película: 4.10, 6.05, 7.50 y 9.55.)

ALCAZAR. — Matinal, 10.45; tarde, sin numerar, 3.40; numerada, 6.20; noche, 10.20: «La naranja mecánica». (Mayores 18 años. Película: 10.55, 3.50, 6.40 y 10.40.)

ALEXANDRA. (Tel. 215-05-06.) Matinal a las 11. Continua 4 tarde: «La campanada». (Pase película: 11.10, 4.10, 6.20, 8.30 y 10.40. Mayores 16 años.

ALEX 1. (Tel. 215-05.06. Rambla de Cataluña, 90.) — Continua 10 mañana: «Más allá del amor». (Pase película: 10.20, 12.40, 3, 5.40 y 10. Mayores de 16 años.)

ALEX 2. (Tel. 215-05-06. Rambla de Cataluña, 90.) — Continua 10 mañana: «Viva la clase media». (Pase película: 10.10, 12.10, 2.10, 4.10, 5.10, 8.10, 10.10. Mayores 14 años.)

AMERICA. (Marqués del Duero, 123. Tel. 223-50-09.) — «Terremoto» y «Por mis pistolas». Por Cantinflas. (Apto.)

AQUITANIA. (Tel. 230-50-07.) Continua 4.45 tarde: «"10" La mujer perfecta». (Pase película: 5.05, 7.45, 10.30. Mayores 18 años.)

ARENAS. — «Fuga de Alcatraz» y «Los caraduras».

ARIBAU. — Matinal, 10.45; tarde, 3.50, sin numerar; especial, 6.35, y noche, 10, numerada: «Kramer contra Kramer». (Apto. Película: 11.10, 4.15, 7 y 10.30.)

ARCADIA. (Tel. 228-65-16.) — Continua 4 tarde: «Laflauta dels sis barrufets», en catalán. (Pase película: 4.10, 5.50, 7.30, 9.10, 10.50. Para todos los públicos.)

ARKADIN 1. (Tel. 228-94-27.) — Continua 4.30 tarde: «La Luna». (Pase película: 4.30, 7.20 y 10. Mayores 14 años.

ARKADIN 2. (Tel. 228-94-27.) — Continua 4.15 tarde: «Apocalypse Now». (Pase película: 4.25, 7.20, 10.15. Mayores 16 años.)

ASTORIA. (Tel. 209-02-99.) — Matinal a las 11. Continua 4.15 tarde: «Cinco tenedores». (Pase película: 11.15, 4.30, 6.35, 10.40. Mayores 18 años.)

ATENAS. (Balmes, 365. Teléfono 247-49-80.) — Cine familiar. (Apto.) Tarde, 4, continua. Estreno de la más fantástica aventura en el fabuloso mundo del Oriente, donde todo es posible: «Alfombras mágicas». (Pase película: 4, 6, 8.05 y 10.10.)

ATLANTA. (Tel. 301-83-86.) — Continua, 10 mañana: «Las verdes vacaciones de una familia bien». Un filme «S». (Pase película: 10.15, 12.10, 2.15, 4.10, 6.15, 8.15, 10.20. Mayores 18 años.)

ATLANTICO. (Ramblas, 122.) Continua, 10 mañana. De Walt Disney :«El libro de la selva». (Todos los públicos.)

AVDA. DE LA LUZ. — Continua desde las 10 de la mañana: «Estoy con los hipopótamos» y «Conspiración en Suiza». (18 años y 14 acompañados.)

BALMES. — Continua, 4.15: «El jovencito Frankenstein», con Marty Feldman. (Película: 4.25, 6.30, 8.35 y 10.45. Mayores de 18 años y 14 acompañados.)

BAILEN. (Tel. 207-06-44.) — Continua 4 tarde: «Míster Boo» y «El expreso hacia la muerte». (Para todos los públicos.)

BOHEMIO. — «Estoy con los hipopótamos» y «Conspiración en Suiza».

BONANOVA. (Tel. 247-34-02.) Continua 4.15 tarde: «La Luna». (Pase película: 4.35, 7.30 y 10.20. Mayores 18 años.)

BORRAS. — Matinal 11; tarde continua desde las 4.30. Dibujos y «Alfombras mágicas». (Apto. Horario película: 4.40, 6.40, 8.30 y 10.30.)

BOSQUE. (Rbla. del Prat, 20.) Matinal 10.55; tarde, continua, 4.25; noche, 10: «Star Tret (La conquista del espacio)». (Apto. Película: 4.30, 7 y 10.30.)

CAPITOL. (Rbla. de Canaletas, 138.) — Continua, 4: «Garganta profunda en Tokio». (4.15, 5. 55, 7.40, 9 y 10.40.) Clasificada «S». Mayores de 18 años.) En V.O.

CALDERON. (Tel. 301-83-86.) «Las verdes vacaciones de una familia bien». Un filme «S». (Pase película: 10.15, 12.10, 2.15, 4.10, 6.15, 8.15 y 10.20. Mayores 18 años.)

CATALUÑA. (Tel. 318-06-91.) Cotinua 10 mañana: «El corazón del bosque». (Pase película: 10.20, 12.40, 3, 5.20, 7.45 y 10.10. Mayores 18 años.)

CLUB COLISEUM. (Rbla. Cataluña, 23.) — Tarde continua 4.10; noche, 10.20: «Manhattan». (Mayores de 16 años. Película: 4.30, 6.15, 8 y 10.40.)

COLISEUM. — Tarde, 4.40 continua; noche, 10.10: «La muchacha de las bragas de oro». (Mayores 18 años. Película: 4.55, 7 y 10.30.)

COMEDIA. — «Tataplán». (Tolerada.) Tarde, continua, 4.10; noche, 19.20. (Pase película: 4.25, 6.15, 8 y 10.40.) (Viernes y sábado noche, platea-club, numerada.)

CONDAL. (Marqués del Duero, 91. Tel. 242-31-32.) — Tarde continua: «El secreto de Santa Victoria» y «Aguila gris». (Apto.) Festivos matinal 10.

DIAGONAL. — Tarde, 4.30, continua; noche, 10.10: «Los pasajeros del tiempo». (Autorizada para todos los públicos. Película: 4.46, 6.35 y 10.30.)

DIAMANTE. (Tel. 251-07-36.) Continua 4 tarde: «Míster Boo» y «El expreso hacia la muerte». (Para todos los públicos.)

DIORAMA. (Tel. 318-12-91.) — Continua, 10.30: «Mi pequeño amante» (10.30, 1.50, 5.15 y 8.35); «Policías con faldas» (12.10, 3.25, 6.55 y 10.20. Mayores 18 años.)

DORADO. — Continua 4.15 tarde: «Un astronatuta en la corte del rey Arturo». (Película: 4.35, 6.35, 8.35 y 10.40. Autorizada todos los públicos.)

EDEN. (Tel. 318-77-85.) — Contin a 10 mañana: «El parador del placer». Un filme «S», y «María Rosa la mirona». (Mayores 18 años.)

EXCELSIOR. — Matinal 11; tarde, continua, 4: «El libro de la selva», de Walt Disney. (Película: 11.10, 4.10, 6.20, 8.30 y 10.45. Apto.)

FANTASIO. — Tarde, a las 4.15, continua; noche, 10.25: «El señor de los anillos». (Pase película: 4.30, 7 y 10.45. Apto para todos los públicos.)

FEMINA. — Matinal 11; tarde, 4.30; numeradas, 6.35 y 10.10: «...y al tercer año resucitó». (Mayores 14 años.)

FLORIDA. (Tel. 223-21-18.) — Matinal a las 10.45. Continua 4.45 tarde: «"10" La mujer perfecta». (Pase película: 11.05, 5.05, 7.45, 10.30. Mayores 18 años.)

GOYA. (Teléf. 318-19-84.) — Continua, 4.30: «Una virgen en la familia» y «En qué lío me han metido». (Mayores de 18 años.)

IDEAL. (Wad Ras, 196. Pueblo Nuevo.) — Tarde, continua: «El gendarme y los extraterrestres» y «Los tigres no lloran». (Apto.)

JAIME I. (Teléfonos 247-11-02 y 247-43-96.) — «Los bingueros» y «La chica del pom pom».

LICEO. — «Campeón» y «Teléfono».

LIDO. (Tel. 225-49-19.) — «La novicia musulmana» y «Polvo negro».

MARYLAND. — Continua 4: «Italia en pijama». (Película: 4.10, 6.15, 8.20 y 10.30. 18 años.) Clasificada «S».

MORATIN. (Muntaner, 246. Teléfono 209-73-85.) — Continua desde 3.45. Un filme de Josep M.ª Forn: «Companys: Procès a Catalunya», con Luis Iriondo, Marta Angelat, Montserrat Carulla, Xavier Elorriaga, Pau Garsaball, Agustín González y Marta May. Pase película: 4, 6.10, 8.20 y 10.40. Mayores de 14 años.)

MONTECARLO. (T. 215-00-69.) Matinal a las 10.45. Continua 4.45 tarde: «"10" La perfecta». (Pase película: 11.05, 5.05, 7.45, 10.30. Mayores de 18 años.)

NUEVO. (Tel. 241-38-00.) — Matinal a las 11. Continua 4 tarde: «Holocausto 2000». (Pase película: 11.15, 4.15, 6.20, 8.20, 10.30. Mayores de 18 años.)

NOVEDADES. — Matinal 11, 1.ª; tarde, 3.50, sin numerar; especial, 6.35, y noche, 10.20, numerada: «1941». (Autorizada todos los públicos. Película: 11.10, 4, 7 y 10.45.) Venta anticipada de 11.15 a 1 y de 7.30 a 9.

PALACIO BALAÑA. (San Antonio, 43, Sants, esquina Vallespir.) — Hoy matinal 11; tarde, 4.30, continua: «1941». (Apto. Pase película: 5, 7.50 y 10.35.)

PALACIO DEL CINEMA. (Vía Laytana, 53.) — Continua 4 tarde: «Terror en Amityville». (Mayores de 16 años. Película: 4, 6.15, 8.20 y 10.35.)

PALADIUM. (Tel. 233-79-77.) — Continua 4 tarde: «Las verdes vacaciones de una familia bien». Un filme «S». (Pase película: 4.20, 6.25, 8.25, 10.30. mayores 18 años.)

PARIS. (Avda. Puerta Angel, 11.) — Matinal 11; tarde, continua, 4.45: «La última noche de Boris Grushenko». (Película: 4.55, 6.45, 8.35 y 10.30. Mayores 18 años.)

PEDRO IV. (Alfonso el Magnánimo, 59.) — Tarde, continua: «Una ciudad llamada Bastarda» y «Los tigres no lloran». (14 años.)

PELAYO. (Tel. 317-64-41.) — Conitnua 10 mañana: «El gato y el canario». (Pase película: 10.10, 12.10, 4.10, 6.15, 8.15 y 10.20. Mayores 14 años.)

PETIT PELAYO. (T. 317-64-61.) Continua 10 mañana: «Retormera para todo» y «La primera vez sobre la hierba». (Mayores 18 años.)

POLIORAMA. (Tel. 317-75-99.) Continua 10 mañana: R«etorno desde la quinta dimensión». (Pase película: 10.10, 12.10, 2.10, 4.10, 6.15, 8.15 y 10.20. Mayores 18 años.)

PRINCIPAL PALACIO 1. (Ramblas, 27.) — Continua: «Campeón» (6.20 y 10.35) y «Teléfono» (4.25 y 8.40. Apto.)

PRINCIPAL PALACIO 2. (Ramblas, 27.) — Continua desde 3.40: «Estoy con los hipopótamos» (3.40, 7.10 y 10.40) y «Conspiración en Suiza» (5.35 y 9.05). (Mayores de 16 años.)

PUBLI 1. (Tel. 215-18-03. Paseo de Gracia, 55-57.) — Continua 11 mañana: «Cuentos eróticos». Un filme «S». (Pase película: 11.15, 1.25, 3.35, 5.45, 7.55, 10.45. Mayores 18 años.)

PUBLI 2. (Tel. 215-18-03. Paseo de Gracia, 56-57.) — Continua 11 mañana: «La flauta del sis barrufet», en catalán. (Pase película: 11.10, 12.50, 2.30, 4.10, 5.50, 7.30, 10.45ª. Para todos los públicos.)

REGIO. — Matinal 11; tarde continua 4.15; noche, 10.30: «Mad Max (Salvajes de autopista)». (Pase película: 11.15, 4.30, 6.15, 7.50 y 10.50. Mayores 18 años.)

REX. (Avda. José Antonio, 463.) — Matinal 10.30; tarde, 4.30, continua; noche, 10.25: «1941». (Película: 10.45, 4.45, 7.10 y 10.45. Apto.)

RIO. (Matanzas, 40.). — «1941». (Película: 3.50, 5.55, 8.25 y 10.30. Autorizada para todos los públicos.)

ROMA. — «Amor libre estilo sueco». (Mayores de 18 años.) Clasificada «S». Tarde, continua, 4.10; noche, 10.20. (Pase película: 4.25, 6.25, 8.15 y a las 10.40.)

SAVOY. (Cine para todos.) (Paseo de Gracia, 86. Teléfono 215-37-76.) — «Un astronauta en la corte del rey Arturo». Matinal 10.30; tarde, 4.15. (Pases película: 10.30, 12.30, 4.25, 6.25, 8.25 y 10.25. Apto para todos los públicos.)

TABARE CINEMA. (Antiga Filmoteca.) (Mercaders, 32. Tel. 310-72-49.) — 10è mes d'èxit: «Gran Prix a la muntanya dels invents» i complements. Dissabtes, diumenges i festius. Matinal a las 11. Tardes, contínua des de les 4.15. (Pellícula: 4.30 i 6.30.) Setmana Santa: Del 29 de març fins el 7 d'abril, sessions tots els dies. Reserva per grups: Tel. 318-98-36.

TIVOLI. — Matinal 11, 1.ª; tarde, 3.50, sin numerar; especial, 6.35, y noche, 10.20, numerada: «Justicia para todos». (Mayores de 18 años. Película: 11.10, 4, 7 y 10.45.)

URGEL. — Tarde, 4.35, continua; noche, 10.10: «Star Trek (La conquista del espacio)». (Apto. Película: 4.35, 7 y 10.30.)

VERGARA. — Continua, 4.30: «Como humo se va.» (Película: 4.30, 6.30, 8.35 y 10.35. Mayores 18 años.)

VERSALLES. (Mallorca, 463.) «Campeón» y «Teléfono». (Apto.)

WALDORF. (Tel. 223-23-02.) — Matinal a las 11. Continua 4 tarde: «Viaje a la Atlántida del capitán Nemo». (Pase película: 11.15, 4.15, 6.25, 8.30, 10.40. Para todos los públicos.)

Arte y Ensayo

ALEXIS 143. (Círculo A.) (Teléfono 215-05-06. Vestíbulo Alexandra.) — Continua desde 10 mañana, continúa en su 7.º mes en Barcelona: «El tambor de hojalata», V.O., de Volker Schlöndorff, Palma de Oro en Cannes 79 (10.30, 1.25, 4.20, 7.20 y 10.15) y el corto «Harpya». (Mayores 18 años.) ¡Ultimas semanas!

ARS. (Círculo A.) (Atenas, 27. Tel. 211-75-43.) — Desde 4.30: «El proceso de Burgos», de Imanol Uribe (4.30, 7.30 y 10.30) y «Por la gracia de Dios», de Carlos Taillefer (6.50 y 9.50). Mayores 18 años.

CAPSA. (Círculo A.) (Pau Claris-Aragó. Tel. 215-73-93). — Sesiones: 4, 7 y 10: «Cristo se paró en Eboli», de Francesco Rosi, en V.O., subtitulada, y el corto «Laberint». (Película: 4.10, 7.10 y 10.10. Apto.)

MALDA. (Círculo A.) (Carrer del Pi, 5. Galerías Maldá. Teléfono 317-85-29.) — Continua desde 11 mañana; noche, 10.30: «Heat», Walhol- Morrisey, D'allesandro, en V.O., subtitulada (11.30, 1.50, 3.55, 6.10, 8.15 y 10.40). Clasificada «S». Mayores 18 años.

INFANTILES

C. C. SANTS. (Juegos Florales, 33. Tel. 332-50-37.) — Hoy, continua, 4 tarde: «Los super magníficos en la colina de las botas» y «¿El prójimo?»

TURO-PARC. (Teatre al aire lliure.) — Dilluns, 7, Actuació de Titelles Anglés i Pallassos. Germans Quinos. Preu, 100 ptes. T. 236-90-96.

Salones de reestreno

ARNAU. — «California Suite», «Simbad y la princesa». Mayores 14 años.

ASTOR. (P.º de Fabra y Puig, 141. Tel. 251-80-84.) — «Sin un momento de tregua», «El Madre, la Melones y el Ruedas». Mayores 18 años.

BARCELONA. — «El Madre, la Melones y el Ruedas», «Benjamín: El diario de un joven inocente».

CASTILLA. (Tel. 301-26-37.) — «Giovannina» y «Simón y Mateo».

CENTRICO. (Círculo A.) (Peu de la Creu, 2. Tel. 242-72-41.) ¡Dos épicos westerns clásicos! Continua desde las 4, sólo hasta el miércoles: «El triunfo de Búffalo Bill», con Charlton Heston (4'20 y 8'25) y «El Dorado», de Howard Hawks (6'05 y 10'10). Todo en v. doblada. Apto. (De jueves a domingo: «Muerde la bala» y «Los profesionales».)

CRISTAL. (C. Viladrosa, 84-86.) «LLe llamaban Pegafuerte» y «Esa gente tan divertida». Tolerado.

CINEMAR. — Continua desde las 10. «Corsario Negro», «Ovni».

DELICIAS. — «El gendarme y los extraterrestres» y «Los tigres no lloran». Apto.

DUCALL. (Besalú, 30. Teléfono 255-06-15.) — Domingos, matinal 10. De lunes a miércoles: «Una prima en la bañera», «Sábado negro» (18 años). De jueves a domingo: «Aventuras de Jack London», «Dos más uno igual a dos». Mayores 14 años.

EL AUTOCINE. (Autovía de Castelldefels, Km. 7, bajo puente aeropuerto. Teléfono 379-36-68.) — Sesión continua, 8'30 y 11, laborables; 7'30, 9'30 y 11'30, vísperas y festivos. «El corsario escarlata» (Apto). Escuche ahora la película en FM de su autorradio.

EMPORIUM. (Independencia, 238.) — «El síndrome de China» y «Los invasores del espacio» (Apto).

GALERIA CONDAL. (Teléfono 301-75-95.) — Desde 10.30. Mayores 18 años. «Silencio, se rueda» «S» y «Confidencias».

GALILEO. — «Le llamaban pegafuerte» y «Esta gente tan divertida».

GAYARRE. — «La madre, los melones y el ruedas» y «Orden de Interpol».

LORETO. — «De Dunquerque a la victoria» y «El estrafalario prisionero de Zenda». (Apto.)

MODERNO. — «Le llamaban Pegafuerte» y «Esa gente tan divertida». (Apto.)

NAPOLES. (Avda. S. Antonio M.ª Claret, 168, Teléfono 236-57-75.) — «El secreto de Santa Victoria» y «Aguila gris». (Apto.)

ODEON. — «El Madre, la Melones y el Ruedas» y «Orden de Interpol: Sin un momento de tregua».

RIVOLI. (Avda. Meridiana, 248. Local acondicionado.) — Continua: «El gendarme y los extraterrestres» y «Los tigres no lloran». (Apto.)

SPRING. (Cine estudio.) (Paseo Bonanova, 103. Metro Sarriá (FF.CC.), Bus 22, 64, 75, 66, 94, NA. Tel. 203-86-78.) — «El caso de Thomas Crown» (4 y 8) y «El rompehuesos» (6 y 10).

TEXAS. — «El maldito tren blindado» y «El super poli».

TRIUNFO. — (C. Pedro IV, n.º 202. T. 300-19.98. Autobuses 40 y 42.) **«El gato con botas»** y **«Wiki el vikingo»**. (Apto.)

VERNEDA. — (Guipúzoca, 99. T. 313-62-37. Autobuses 43 y 44. **«Trampa sexual»** y **«Sexualidad en las aulas»**. (Clasificadas «S»). 18 años.

VERDI. — Tel. 228-51-33. **«Las aventuras de Jack London»** y **«Dos más uno igual a dos»**. Apto.

VICTORIA de San Andrés. (Paseo Fabra y Puig, 53.). — «Le llamaban Pegafuerte» y «Esa gente tan divertida». (Apto.)

ATRACCIONES

MUSEO DE CERA. (Rbla. Sta. Mónica, 4 y 6.) — Nuevos escenarios y nuevos personajes de actualidad. Laborables, de 11 a 1'30 y de 4 a 7'30. Sábados y festivos, de 11 a 1'30 y de 4 a 8.

SALAS DE FIESTA

LAS VEGAS - NIGTH CLUB. (C. Aribau, 230. T. 200-73-46.) Noches: el show de Los Rumberos Sevillanos, Mara Reyes y la orquesta de Eliseo del Toro.

BODEGA APOLO. (Paralelo, n.º 59. Tel. 241-40-05.) — Tardes, de lunes a sábado, consumición en mesa, 150 Ptas. Barra, 100 Ptas. (tarde y noche). Todas las noches, domingos y festivos, espectáculo porno-folklórico-sexy. Tres shows. Pases continuados. Consumición en mesa incluido cuba-libre, bebidas largas o champaña botella (4 personas), 300 Ptas. Bodega Apolo, a todas horas espectáculo y cine P... hasta la madrugada.

BLUE-MOON. — Cerrado.

CIROS. (Muntaner, 244. Telfs. 209-59-38 y 200-77-14.) — Empresa Mel Castan. Nuevo, completísimo y fascinante programa para el mes de abril con las atracciones internacionales más importantes del momento: de Lisboa, Claudia Marques, de Londres Lady Benson y su Conejo-móvil, de París Mademoiselles Anna et Paola, de Berlín Doris Harlou, de Costa Rica Liz Rosman, el cancionero español Santiago Reyes, y un largo etcétera de grandes artistas. No lo dude, en CIROS encontrará todo lo que Ud. busca. Tardes: abierto desde las 6 a las 9 con espectáculo porno continuo, precio 500 Ptas. con consumición. Noches: Abierto desde las 10'30, baile con la música más selecta y presencie nuestros variados y diferentes espectáculos. Nuestro ambiente le fascinará. Ciros... su sala de fiestas.

BINGOS

AGRUPACION BILLARES BARCELONA. Gran Vía, 724 (jto. Pl. Tetuán).

AGRUPACION ARTISTICA LA ANTORCHA. (C. Balmes, 49.) Horario de 5 tarde a 3 madrugada.

BINGO CASINO HOSPITALET. (C. Generalísimo Franco, 337. Hospitalet.) Horario de 7 tarde a 3 madrugada.

BINGO HOTEL PLAYAFELS. (C. Ribera, s-n.º Castelldefels). Horario de 6 tarde a 3 madrugada.

BINGO HOTEL REGINA. (C. Vergara, 4.) Horario de 5 tarde a 3 madrugada, todos los días.

CASA DE ALMERIA. (San Luis, 64. Gracia.) Horario de 5 tarde a 3 madrugada, vísperas festivos 3.30.

CENTRO ARAGONES DE BARCELONA. (C. Joaquín Costa, 68.) Horario de 5 tarde a 3 madrugada.

CENTRO ARAGONES DE SARRIA, BINGO LA PEDRERA (P.º de Gracia, 92.) Horario de 5 tarde a 3 madrugada.

CENTRO ASTURIANO. (P.º de Gracia, 78, entresuelo.) Horario de 5 tarde a 3 madrugada.

C.C.C. TURO DE LA PEIRA. (Ríos Rosas, 32. Padua-Balmes.) Horario de 5 tarde a 3 madrugada.

CLUB DEPORTIVO EUROPA. (Mallorca, 209. Enrique Granados.) Horario de 5 tarde a 3 madrugada.)

CLUB D'ESCACS VULCA. (Pl. Fernando-Lesseps, 3. Final Mayor de Gracia. Horario de 5 tarde a 3 madrugada. Metro-autobuses.

EL ASCENSOR. (Conde Asalto, 1. Esq. Ramblas.) Horario de 5 tarde a 3 madrugada.

MONTBAR. TENIS D'ARO. (Carretera San Feliu a Palamós, 15. Playa de Aro.) Horario de 5 tarde a 3 madrugada.

PEÑA SOLERA. (Porvenir, 58) Horario de 6 tarde a 3 madrugada.

SALON BONAVISTA. (Buenavista, 8.) Horario de 5 tarde a 3 madrugada.

SDAD. CORAL COLON. (Avda. Ejército Español, 125. Sabadell.) Horario de 7 tarde a 3 madrugada.

Ministerio de Educación, Cultura y Deporte

Toros

Buena actuación de Tomás Campuzano en Las Ventas

Madrid, 6. — La actuación de Tomás Campuzano y las cogidas menos graves de los banderilleros Curro Alvarez y Curro Clarós fueron las notas más destacadas de la corrida de esta tarde, en la que se registró una buena entrada.

El interés del cartel se había centrado en la presencia de la «Cuadrilla del arte», compuesta por dos picadores y tres banderilleros de prestigio, pero sus componentes estuvieron por debajo de lo esperado.

Pascual Mezquita estuvo muy voluntarioso toda la tarde. Eficaz macheteo en el primer «Garciarromero», para no terminar de acoplarse en el resto, con una faena movida y larga. Media estocada final. (Silencio.)

En el cuarto, labor anodina. Media un poco baja. (Silencio.)

Alfonso Galán realizó en el segundo de la tarde una labor sosa en su primera parte, y corajuda y efectista en la segunda. Desafortunado con la espada y el verduguillo. Necesitó pinchazo, media y nueve descabellos para terminar con la res. (Un aviso y silencio.)

En el quinto, aguantó tarascadas con valor, pero prolongó una labor donde era casi imposible sacar fruto. Estocada y cinco descabellos. (Silencio.)

Tomás Campuzano estuvo muy lucido con el capote durante toda la tarde. Destacaron en el tercero unas verónicas rodilla en tierra y unas chicuelinas galleando, así como las verónicas de recibo al sexto.

Faena de sabor y muy ligada en el tercero. Destacó su labor con la izquierda y unos pases por alto preliminares. Media en su sitio. (Petición de oreja y dos vueltas al ruedo.)

Consistente y meritorio el trasteo al sexto, con pases conseguidos por ambas manos. Estocada y dos descabellos. (Vuelta al ruedo.)

PARTES FACULTATIVOS

Francisco Alvarez Sanz (Curro Alvarez) fue asistido de una herida por asta de toro en el tercio inferior de la cara anterior del muslo derecho, con una trayectoria hacia atrás de 15 cm., que produce destrozos en músculos recto anterior y vasto interno. Contusión en región trocanterea derecha. Pronóstico menos grave.

Francisco Claros Ríos (Curro Claros), con herida por asta de toro con entrada por tercio superior de la cara posterior del muslo izquierdo, con una trayectoria hacia arriba de 15 cm. y salida por región escrotal derecha. Contusiones y erosiones múltiples. Pronóstico menos grave. — EFE.

Apertura de la temporada taurina

Se celebró ayer, Domingo de Resurrección, la tradicional corrida de Pascua. Viento algo frío en los tendidos. Y los saludos de los aficionados que retornaban a encontrarse en los graderíos después del largo paréntesis invernal.

¿Cómo será esta temporada? Dibujemos, por ahora, en su comienzo, un interrogante.

JOAQUIN BERNADO

Encabezaba la terna el veterano Joaquín Bernadó; veinticinco años de alternativa lo contemplan. Ayer estuvo en artista y en torero completo. A su primero, una res brava y cornivuelta, la veroniqueó entablerado. El bicho toma una vara agobiante por lo recargada. Se le jalean a «Quimet» las chicuelinas. Entra la res al reserva y a la salida la embarca Esplá en unos primorosos «delantales». Bernadó brinda a la parroquia. Inicia la faena sentado en el estribo. Sigue por naturales, muy suaves, con una res que embiste por derecho. Y continúa por redondos, templados, intercalando un airoso molinete. Termina su artística labor por giraldillas.

Entra a por uvas en dos ocasiones sin excesiva convicción. Y, por último deja, entregándose, una honda que basta. Ovación y vuelta al anillo.

A su segundo, una res sosota, la veroniquea despegado. Con una vara se cambia el tercio. Se luce Benjamín Sanz con los palitroques. Inicia, sin mucha fe, ante el pobre material que tiene entre los dedos, su faena Bernadó. Pero ante el grito de un aficionado Bernadó hace lo que sólo pueden realizar los buenos toreros: fabricar un toro de lo que no es más que una sombra a la defensiva. Lo toma, primero, por la izquierda, con unos naturales lentos y rítmicos; sigue en redondo, con su toro inventado, obligándolo a embestir llevando el mando de la muletilla a unos centímetros del hocico de su enemigo. Después de un pinchazo, sin pasar el fielato, agarra una honda y perpendicular, que basta. Petición de oreja y vuelta al anillo.

LUIS FRANCISCO ESPLA

A su primero lo recibe por verónicas, y se hace aplaudir un quite por «navarras». Coge los garapullos y cuelga tres pares con su habilidad y espectacularidad acostumbrada. Y, señalemos, también, que con más precisión que otras veces.

Con la muleta lleva adelante una labor carente de ligazón ni dominio, aunque algunos pases tengan cierto sabor. A la hora de herir agarra una gran estocada que basta. Ovación, oreja y vuelta.

Al quinto Esplá lo veroniquea sin ajustarse. La res toma dos varas, acusando poca fuerza. Vuelve a coger los palos el maestro. Y clava con precisión y a velocidades supersónicas. Llega el bicho muy berreón al último tércio. Monta Luis Francisco una faena muleteril un poco más ordenada que la anterior, sobresaliendo unos redondos abrochados con afarolado. Después de un florido abaniqueo viene un desplante de hinojos. Mata de tres pinchaduras y una honda y bastante desprendida. Palmas.

EMILIO MUÑOZ

Ayer estuvo muy bien el diestro sevillano Emilio Muñoz. A su primero, una res de escasa presencia, pero con poder y casta, la saluda con unas espléndidas verónicas terminadas con media de cartel de feria. Y por chicuelinas se lleva el bicho a los caballos. La res toma dos varas. Brinda al concurso. Emilio Muñoz enhebró una faena perfecta y medida como un soneto. La inicia con unos pases por bajo y una trincherilla; sigue por naturales, lentos y suaves, ahondando los pases; continúa con el mismo son, siempre ligado, en un palmo de terreno, llevando al bicho embebido en la mágica muletilla. Y abrochando las series con perfectos pases de pecho. Va a por uvas con decisión enterrando la espada hasta la empuñadura. Ovación, dos orejas y vuelta al redondel.

Difícil era el que cerró plaza; la res punteaba por el izquierdo y se quedaba algo corta por el derecho. Muñoz estuvo muy en torero, corriendo con admirable destreza la mano en dos series de naturales. Y siempre colocado y en su sitio. Entró a herir con guapeza, aunque le quedó la estocada atravesada. Descabelló al primer repique. Se le aplaudió cuando se retiraba hacia el estribo.

El encierro

Se abrió la temporada con un encierro de Sepúlveda de Yeltes, desigual de presentación. Dieron buen juego primero, segundo y tercero; el cuarto llegó sosote, defendiéndose y sin fuerzas al último tercio; el quinto acusó cierta peligrosidad por el derecho. El que cerró plaza ofreció dificultades al quedarse algo corto en la embestida.

Corrida de Domingo de Resurrección. Y, con el inicio de la temporada, la vuelta de la luz bella y dramática de la fiesta de los toros.

Rafael MANZANO

LIDO
Teléfono: 225-49-19
¡UN DOBLE PROGRAMA DE DESTAPE A LO INESPERADO Y DE DOBLE EXCLUSIVA PARA DESTAPARSE!

JAIME I
Teléfonos 247-11-02 y 247-43-96
¡Aprenda a jugar a bingo y a lo demás...! ¡Páseselo en grande en estas lecciones de doble programa, a cargo de profesoras desbordantes... de amabilidad y sin malicia!

CINE PARIS

CICLO-HOMENAJE A
woody allen
HOY
WOODY ALLEN
DIANE KEATON

United Artists COLOR
"LA ULTIMA NOCHE de BORIS GRUSHENKO"
Horario proyección película: 4.55, 6.45, 8.35 y 10.30
Y en preparación
TODO LO QUE USTED SIEMPRE QUISO SABER SOBRE EL SEXO* *PERO TEMIA PREGUNTAR
ANNIE HALL
INTERIORES
y en CLUB COLISEUM continua el éxito de
MANHATTAN

TOROS MONUMENTAL

Hoy lunes, 7 abril
Tarde, a las 5.30
¡FABULOSA NOVILLADA CON PICADORES!
6 novillos de Beca Belmonte, 6
Mario TRIANA
AGUILAR GRANADA
Richard MILIAN

DESDE HOY, LUNES
BONANOVA
EXHIBIDA CONJUNTAMENTE CON
ARKADIN 1
EL 5.° MES DE ESTRENO EN BARCELONA
de una película escandalosa para algunos... ¡¡Intensamente apasionante para otros!!
¡USTED DEBE JUZGARLA!
LA LUNA
UN FILM DE BERNARDO BERTOLUCCI

SOLO PARA MAYORES DE 18 AÑOS

Ministerio de Educación, Cultura y Deporte

MENSAJES COMERCIALES
ofertas y demandas

VENTAS PISOS

EN LLORET DE MAR

Si quiere Ud. COMPRAR o INVERTIR en un:
Estudio - Apartamento - Piso o Vivienda - Local - Plaza Parking, etc.
Pida Información sin compromiso a:

FINCAS JOSE GIL
Agencia de la Propiedad Inmobiliaria

Paseo Verdaguer, n.º 8, bajos — Tel. (972) 36-58-47 (Lloret de Mar)
Horarios de oficina, de 9.30 hs. a 13 hs. y de 16 hs. a 20 hs.
(De lunes a sábado)
Festivos, de 11 hs. a 13.30 hs.

EN VENTA

- **Edificio MIRASOL:** c. Canónigo Doménech (al lado Mercado Central). Apartamentos de 2, 3 y 4 dorm., con y sin calefacción central. Entrega 6-80
- **Edificio CONCORDIA:** Nueva Carretera de Lloret a Vidreras. Pisos de 3 y 4 dorm. (Viviendas de Protección Oficial). Entrega: 10-8
- **Edificio SANT JORDI:** c. Torrentó (frente parking SABA). Estudios y apartamentos con piscina privada. Entrega: 5-81
- **Edificio CATALONIA:** c. Senia del Barral. Ultimos apartamentos - estudios amueblados. Entrega inmediata
- **Edificio TALLAMAR:** Paseo Marítimo. Frente al mar. Piso de 6 habitaciones, 4 baños (180 m2.). Entrega inmediata
- **Edificio CENTRAL PARKING:** Frente al Mercado Central. Plazas de aparcamiento y locales en venta. Entrega inmediata
- **Edificio VALL DE VENECIA:** c. Vall de Venecia. Piso de 4 habitaciones, muy céntrico. Entrega inmediata. Locales comerciales en Venta
- **Bungalows en Urbanización ELS LLORERS:** A un Km. de Lloret direc. Tossa. Apartamentos con jardín privado. Entrega inmediata

FACILIDADES DE PAGO
Incluso mediante Hipoteca a 10 y 15 años

CONSIGA LA MAXIMA RENTABILIDAD A SU DINERO

Invierta en estudios - apartamentos listos para alquilar en el centro de la ciudad

Precios muy atrayentes de inmediata revalorización

SOLICITE INFORMACION A:

ALVAREZ, VALLS, S. A.
Consejo de Ciento, 360 — Tel. 301-39-47 y 301-04-48

AHORA YA

PUEDE INVERTIR CON RENTABILIDAD Y CRECIMIENTO ECONOMICO GARANTIZADOS

COMPRANDO APARTAMENTOS AMUEBLADOS ALQUILADOS POR PROMOTORA, A PARTIR DE 1.800.000 Ptas. TOTAL

VISITELOS EN AVDA. HOSP. MILITAR, 46 (METRO LESSEPS) Y PZA. MOSSEN CLAPES, 16 (METRO TORRAS Y BAGES)
PROCER, S. A. — Tel. 345-92-96 Y 218-79-35

POR UNA ENTRADA DE
800.000 Ptas.
Y UN PAGO MENSUAL DE
15.000 Ptas.
(HIPOTECA APARTE) **SIGNO** VENDE

PISOS DE LUJO

SANTS: Vallespir, 80-82-84
ZONA ALTA: Cartagena, 397 - 399

Informes en la propia obra y en Balmes, 243
Teléfono 217-17-50 — Señor JAVIER

APARTAMENTO EN EL ESTARTIT

Vende propietario a estrenar, 200 mts. playa, vista al mar, 3 hab., comedor chim., carpintería ext. aluminio, interior madera noble, suelo gres, cocina y baños de ensueño, parking

Precio venta 2.900.000 Ptas., con facilidades

Teléfono 302-79-80

COPERNICO, 22-24

esquina Modolell. Zona Residencial

- Pisos de 305 m2. todo exterior
- Posibilidad de pisos altos y orientados al sol
- Clima integral (frío - calor) individualizados
- 5 dormitorios (2 suites), 4 baños
- Amplísimo salón con comedor independiente (90 m2.)
- Zona de servicio independiente
- 2 - 3 plazas de garaje

Visitas en el propio edificio con aparcamiento
Horario, de 10.30 a 1.30 y de 4 a 7.30. Festivos, de 11 a 2 hs.
Teléfonos: 209-17-55 y 209-15-98

STOP

DIRECTO DE CONSTRUCTOR

RODA DE BARA (Tarragona)

APARTAMENTOS desde 800.000 Ptas. + H. + Facilidades a 11 años.
3 Habitaciones, 2 baños, a ocupar HOY

Inf.: Sábados y Festivos en Bar ARCO DE BARA
Señor BRAVO — Inf.: Teléfono 381-06-27

LLORET DE MAR

(PLAYA DE FANALS)

Sea Ud. propietario de un magnífico y soleado apartamento junto al mar, con zona ajardinada, piscina, parque infantil, etc..., por una mínima entrada y 16.000 Ptas. al mes. Llaves en mano

Tel. 209-83-21 y (972) 36-52-58 — Señor BONET

LLORET DE MAR

«Edificio Mirasol» (Centro Urbano)
Apartamentos de 1 - 2 - 3 dorm.
VENTA CON FACILIDADES DE PAGO

FINCAS JOSE GIL — Teléfono (972) 36-58-47
Paseo Verdaguer, n.º 8, bajos (Lloret de Mar)

PLAYA DE FANALS

En la zona más Residencial de Lloret de Mar, vendo lujoso apartamento por 1.200.000 Ptas. y facilidades hasta 11 años

Tel. 209-87-32 y (972) 36-52-58 — Señor DE LA FUENTE

ZONA RESIDENCIAL

Pisos de 1, 2, 3 dormitorios, comedor-estar, cocina, baño completo, zona verde propia, aparcamientos libres. Entrada desde 300.000 Ptas. Siéntase libre. Es una creación hecha a su medida. C. GRAN VIA, bloque «D», frente a los Cuarteles de Lepanto

Tel. 228-87-00 y 217-45-36

NIKER

SALOU

Ocasión Mini - Apartamentos amueblados junto al mar, piscina, tenis. Total 825.000. Entrada 100.000. Resto 5 años. (No tienen hipoteca)

Teléfono 214-17-28

APARTAMENTOS EN CABRILS

200.000 Ptas., única entrada. 20 magníficos apartamentos totalmente amueblados, 3 dormitorios, comedor-estar, cocina, baño. A 20 Km. de Barcelona y a 2 Km. del mar en la mejor zona del Maresme. Disponen de calefacción individual a gas ciudad, teléfono, luz, agua y gas contratados. Piscina y amplios espacios ajardinados

Visite piso muestra en Cabrils
Aptos. San Sebastián
Inf.: 217-45-36 y 228-87-00

NIKER

VENTAS CASAS

CASAS - CHALETS

Con jardín. Una o dos plantas. 3 ó 4 dormitorios, a sólo 39 Kms. de Barcelona. En el mismo pueblo de COLLBATO
Ideal para VIVIR todo el año

Todos los servicios instalados. Magníficas comunicaciones

Desde 200.000 pesetas entrada

RESTO 15 años facilidades

Informes: Teléfono 223-09-75

LLORET

VENDO TORRE

JUNTO AL MAR

Entrego las llaves inmediatamente. Preciosa, 4 hab. y 2 baños, salón con chimenea de piedra, amplio comedor, cocina totalmente equipada con muebles de madera, bodega y garaje para 3 coches. Exteriormente tiene 2 porches de piedra. Acabados de primera calidad con un jardín de 800 m2. totalmente cuidado y con riego automático por aspersión, teléfono instalado, sol todo el día, está junto a supermercado y zona deportiva. Doy facilidades hasta 10 años

Teléfono 250-13-05 (No agencias) — Señor DELGADO

EN PLAYA D'ARO

VENDO CHALET AMERICANO

ESTILO FLORIDA

Llaves mano. Nueva. Amueblada totalmente. Cocina office con electrodomésticos completísima. 4 hab. dobles. Gran salón - comedor. Distribución americana. 2 baños. Gran porche. Cuidado jardín. Piscina y tenis al lado, en Club. Inmejorable situación en zona señorial. Vendo por traslado a EE. UU. Precio de la Torre 1.820.000 Ptas. y fac. hasta 11 años. máx. Entrada mín. 450.000 Ptas.

Informes y para verlo: Tel. 200-04-99, de Barcelona
Sábados y Festivos: Tel. (972) 86-02-75 — Señor GIBERT

POR TRASLADO... VENDO TORRE en S'AGARO

A 200 m. del mar. Preciosa, 4 hab. y 2 baños, salón - comedor con chimenea, cocina equipada, terrazas, garaje para 2 coches, tiene teléfono y jardín de 400 m2. Cerca supermercado y parada autobús de Barcelona. Entrega de llaves inmediata. Me urge

Teléfono 250-13-06

VENDO EN MONTSENY

CHALET CON TORREON

DE ESTILO CATALAN

Paredes de piedra. Cerramientos de madera maciza. Con 5 hab. Gran salón - comedor típico de montaña. Cocina office completa. Garaje. 2 baños compl. Es una maravilla. Precio T. 1.830.000 Ptas. y facilidades a 11 años. No espere

Llame al Tel. 209-10-88, de Barcelona
Sábados y Festivos: Tel. (972) 86-02-75 — Señor MAS

Chalet superlujo COSTA BRAVA

ZONA RESIDENCIAL

JUNTO AL MAR

A estrenar, llaves en mano. 4 hab. dobles, con armarios empotrados, carpintería en madera noble. Cocina completamente equipada con barra americana. 2 baños y un aseo, cerámicas italianas. Gran salón con chimenea hogar. 3 amplias terrazas con vistas al mar, barbacoa. Magnífico jardín. Tenis, piscina. Precio de la torre 1.680.000 Ptas. y facilidades a 11 años. Entrada mínima 418.000

Informes: Señor ROCA — Teléfono 250-98-35, de Barcelona
Sábados y festivos: Teléfono (972) 25-66-98

¡OCASION!

TORRES APAREADAS

A 25 Km. de Barcelona - Cabrils. Inmejorable emplazamiento. Montaña con gran panorama al mar. 4 dormitorios, comedor - estar, cocina, baño, aseo y garaje para dos coches. Precio 4.800.000 Ptas. total, facilidades

Información en c. Balmes, 221, (en Barcelona)
Tel. 228-87-00 y 217-45-36

NIKER

COSTA BRAVA

VENDO TORRE

Apta solamente para ideas concretas. EL ESFUERZO DE SU VIDA NO PUEDE SER INVERTIDO EN GANGAS INEXISTENTES. Su ilusión será complacida en el acto y no con promesas a largo plazo

Llámenos al Tel. 318-23-28

VENDO MI TORRE

Bagur - Costa Brava

Precio 1.950.000
Entrada desde 350.000
Resto doy 10 años
Tel. 318-22-78 y 318-69-84
NO PIERDA SU OPORTUNIDAD

TOSSA - LLORET

VENDO

TORRE

(SANTA MARIA DE LLORELL)

- Llaves en el acto
- Situada en cala privada
- 10 metros del mar
- Embarcadero privado
- Parking
- Facilidades 10 años

Tel. 217-03-93 — Sr. CAPARROS

TOSSA

VENDO CASA

4 habit., tranquilidad absoluta, gran vista panorámica sobre bahía
Facilidades 10 años
Tel. 217-03-93 — Sr. FERNANDEZ

BLANES

VENDO CASA

Por estrenar, con jardín
Precio 1.500.000 Ptas.
Con facilidades
Tel. 217-09-66 — Sr. PALACIOS

MONTSERRAT

VENDO

Finca de 1 Ha. (10.000 metros cuadrados), con casa, agua, luz y carretera asfaltada
DOY FACILIDADES
Teléfono 217-03-93

Ventas TERRENOS

ZONA SAN POL DE MAR

Terrenos desde 150.000 Ptas. entrada, a 3 minutos playa, vistas al mar, con todos los servicios incluso teléfono, 146 chalets construidos

Información: Teléfono 218-29-50
(De 9 mañana a 10 noche)

COSTA BRAVA

Vendo terreno a 2 minutos playa. 250.000 Ptas. entrada y resto 5.000 Ptas. mes

Información: Teléfono 318-22-78
AHORA ES SU OCASION

ESTABLECIMIENTOS

RUBI

NAVE EN VENTA
POLIGONO INDUSTRIAL

450 m2., dos puertas 5 × 5 o edificio industrial 850 m2. edificados, 500 m2. terreno. Agua, fuerza, teléf., oficinas. Mismo propietario. Agencias No. Escribir Apartado Correos 12, de Rubí

OFERTAS

RECADOS
POR TELEFONO
Teléfono 253-02-39

Ministerio de Educación, Cultura y Deporte

A partir de esta noche, en Grandes Relatos, trece nuevos episodios

«Poldark», suma y sigue

Vuelve Poldark. A partir de hoy mismo y durante trece noches de nuevo en Grandes Relatos las aventuras del apuesto capitán «Ross Poldark» **(Robin Ellis)** y de su encantadora esposa «Demelza» **(Angharad Rees).**

La nueva fase de la serie británica arranca a los pocos meses de que **Trenwith** fuera incendiado y de que «Ross» salvara las vidas de «George» y «Elizabeth». El capitán se presenta con su regimiento a luchar contra los franceses, pero debido a unas fiebres que se le presentan es devuelto a casa, y calificado de «inútil para todo servicio». Tanta es la felicidad con la vuelta a casa de «Ross», que a los pocos días «Demelza» le anuncia que va a ser papá.

Aparecen en escena «Drake» y «Sam», hermanos de «Demelza», y que trabajan para los Poldark. «Ross» se traslada a Francia para descubrir el paradero de «Dwight Enys», y regresa al dulce hogar justo a tiempo para ver nacer a su hija, a quien ponen el nombre de «Clowance».

Tentado por la política, «Ross» gana unas elecciones al Parlamento. Coge los trastos y la familia y se va a vivir a Westminster. Pero la vida es traicionera en grado sumo, y un inesperado revés casi lleva a los Poldark a la ruina más desagradecida. Al poco tiempo, ¡vaya por Dios!, «Ross» tiene que batirse en duelo con un admirador de «Demelza».

Ross Poldark y Demelza, una pareja por encima de toda sospecha.

En fin, una borrachera de aventuras y peripecias melodramáticas hechas con suficiente dignidad y no poca calidad, notas estas muy propias de las producciones inglesas. Por cierto, que los británicos no se cansan de enseñarnos cómo se deben hacer los relatos para la televisión; claro que, por lo que a nuestro país se refiere y a nuestra televisión, vale aquello de que no hay peor sordo que el que se obstina en no querer oír.

El cine en TV

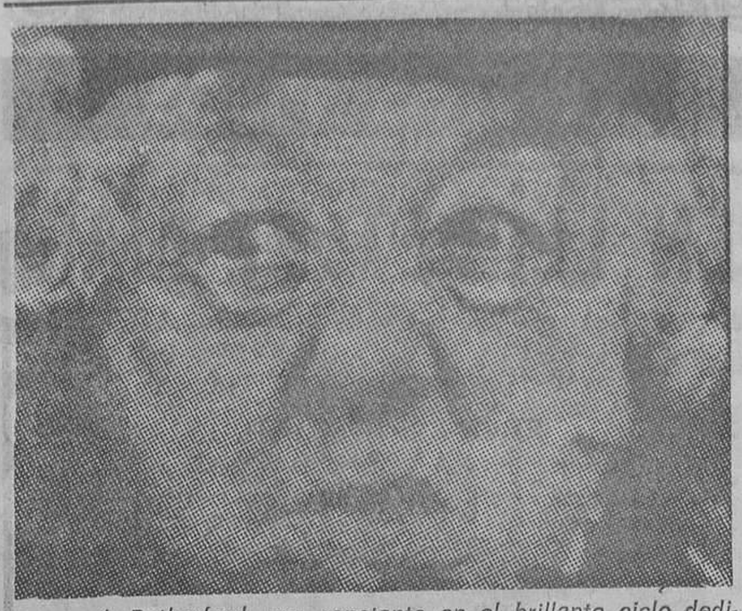

Margareth Rutherford, una constante en el brillante ciclo dedicado a Agatha Christie los viernes.

Miércoles, a las 19.25 horas: **Casi un caballero** (1964). Una «españolada» divertida, con Alberto Closas, Conchita Velasco y J. L. López Vázquez.

Viernes, a las 21.00 horas (UHF): **La señora McGinty ha muerto** (1964). De nuevo el inefable tándem Agatha Christie - Margareth Rutherford, y dirección de G. Pollock, en una comedia policíaca y con pinceladas del brillante humor inglés.

Sábado, a las 16.00 horas: **Los diminutos** (1974). Película de gnomos, enanos y «liliputs», todos ellos de carácter divertido y humano.

Sábado, a las 9.50 horas: **Lady Caroline Lamb** (1972). Melodrama «a la inglesa» sobre la sociedad británica de principios del XIX. Nada más que una cinta entretenida.

Domingo, a las 19.55 horas: **El potentado** (1959). Comedia americana en torno a la corrupción que puede producir el dinero. Intérpretes: Natalie Wood y James Garner.

Citas de la semana

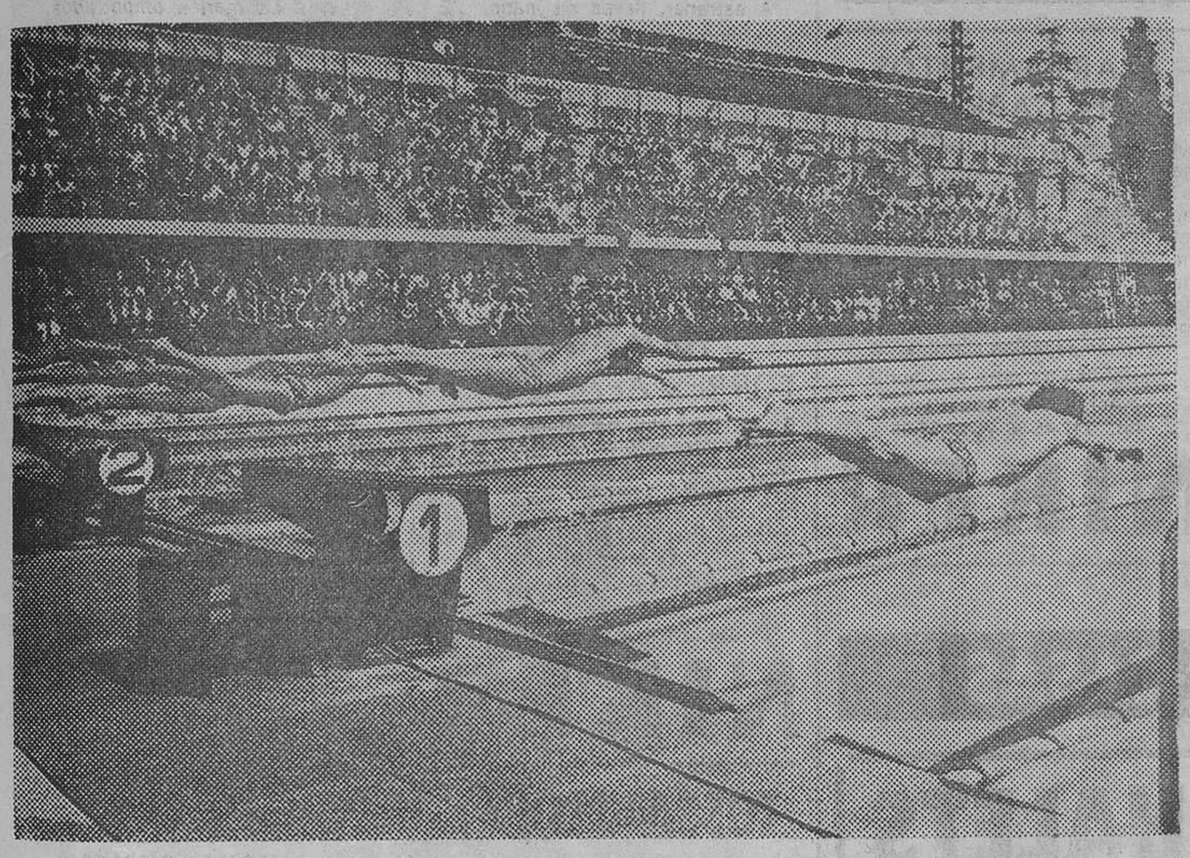

Campeonatos de España de Natación en piscina cubierta. El sábado a las cinco y media (UHF)

Lunes

A las diez menos cuarto de la noche, por el UHF, **Opinión pública** presenta el primero de sus programas sobre el desarrollo de Cataluña analizando la situación actual de la economía catalana y sus perspectivas inmediatas. Sobre este tema se desarrollará un coloquio que «a priori» se presenta muy interesante sobre todo por los nombres que en él intervendrán: **José Luis Oller, Eduardo Punset, Joan Codina, Pedro Roselló, Domingo Romera, Carlos Güell, Josep Parat** y **Miguel Arias.** Asimismo, el programa tiene previsto contar con la presencia de **Jordi Pujol.**

A continuación de Opinión pública, a las diez y media, y también por el UHF, **A fondo** presentará una entrevista con **Jorge Amado,** el escritor brasileño más leído en el mundo y cuyas novelas se han llevado al cine, a la TV, a la radio, e incluso a la canción. «Cacao», «Sudor», «Gabriela, clavo y canela» y «Tienda de los milagros», entre otras, son sus novelas más conocidas.

Martes

Deja de emitirse la serie «Señor Angel», y en su lugar, a las cuatro menos cuarto, llega **Bob Crane** que permanecerá en la programación durante los próximos meses, concretamente hasta octubre. **Bob Crane** es un actor americano que ha cosechado discretos éxitos en la TV y el cine de su país. En esta serie interpreta el papel de un ejecutivo que al cumplir los 40 años decide dejar su trabajo de vendedor de seguros para volver a la Facultad de Medicina y seguir su carrera. Su mujer «Ellie», se encarga de mantener económicamente a la familia vendiendo casas.

A las nueve, en la segunda cadena, Miguel de los Santos entrevista en **Retrato en vivo,** a uno de los divos de la música española, de hoy ya en el otoño de su carrera: **Raphael.**

Miércoles

A las cuatro menos cuarto, **Vivir cada día** presenta un programa especial en conmemoración de su número 100 que se emite esta semana. Este programa «de aniversario» tendrá una duración de 45 minutos y emitirá las secuencias y momentos más notables de los primeros noventa y nueve espacios.

Por la noche, a las nueve y media, **Antología de la Zarzuela** estará dedicada al **Maestro Penella.**

Jueves

A las nueve y media, primer episodio de **Horas doradas,** el programa musical que ha contado con una larga preparación y especiales cuidados en su rodaje. Se trata de una coproducción de TVE y Las Vegas International INC. En **Horas doradas** aparecerán grandes figuras del espectáculo norteamericano, junto a algunas de las figuras más significativas de la música española. Así en el primer capítulo intervienen: **Mocedades, José Feliciano, Donny Osmond** y **David Copperfield,** entre otros. A las nueve, por el UHF, **Encuentros con las letras** presentará el programa continuación del emitido la semana pasada dedicado a «La novela española contemporánea». Dos entrevistas destacan: la de **Antonio Castro** a **Juan Goytisolo,** y la de **Esther Benítez** a **José María Vaz de Soto.**

José Antonio Jáuregui y su «España entera», un programa a tener en cuenta

Viernes

«Los incendios» es el tema que aborda esta semana el espacio de Sánchez Ocaña, **Más vale prevenir.** Debido a la importancia y la complejidad de la cuestión se dedican a ella dos programas: el de esta semana tratará los incendios en locales públicos —grandes almacenes, salas de fiestas, discotecas...— y también a los incendios forestales. El de la semana próxima estará dedicado a los incendios domésticos.

A continuación de Más vale prevenir, a las nueve y media, se ha anunciado un programa informativo especial titulado **«Sobre la renta».** En él se pretende con ejemplos prácticos recoger los distintos, aunque más frecuentes, casos que se le presentan al declarante a la hora de rellenar unos impresos ciertamente complicados.

A las diez menos cuarto, por el UHF, **Tribuna de la Historia,** analiza en profundidad la situación actual de las relaciones entre **Egipto** e **Israel.**

Sábado

A las siete de la tarde, desde la plaza de España de Sevilla, retransmisión del **sorteo de lotería «Mundial 82».**

A las cinco y media, por el UHF, **natación:** campeonatos de España de invierno.

Y a las siete, en **La clave,** segunda cadena, película y coloquio relacionado con el tema **Iberoamérica.**

Domingo

En **Estudio 1,** a las diez, **¡Atrévete, Susana!,** una comedia del autor húngaro Ladislao Fodor, ambientada en los años veinte y que cuenta las peripecias de una muchacha, ingeniosa y pícara, para conseguir un trabajo de secretaria de un hombre de negocios internacionales.

A las nueve menos veinte, por el UHF, segundo programa de **España entera,** el programa de José Antonio Jáuregui, que se titula «Dulcinea y Aldonza». Se trata de un estudio sobre la idea de la mujer que existe en el inconsciente del hombre español. «Dulcinea y Aldonza» constituye la cara y la cruz de esa concepción femenina en la historia de España.

Circuito catalán

Empieza hoy la **Novella «Sempre que vulguis»,** primer guión para la televisión de **Jordi Teixidor,** y que es una historia sobre todo realista y actual: un joven sin trabajo se encuentra al borde de la desesperación por lo que decide convertirse en un delincuente. El melodrama se completa con la relación del joven con una escritora madura.

Mañana en **El món en català,** Baltasar Porcel nos presenta su viaje por **Tanzania.**

Y el **miércoles,** el espacio musical **Cantem** estará dedicado durante sus treinta minutos a **Maria del Mar Bonet.**

Miguel Angel MAESTRO

«Bob Crane»: Universidad para mayores de 25

María del Mar Bonet: recital de media hora mañana martes en Cantem

Ministerio de Educación, Cultura y Deporte

Jo vaig començar amb Banca Catalana

Jo era un bon operari, i quan vaig voler establir-me pel meu compte i muntar el taller, vaig haver de menester els meus pocs diners i altres de manllevats.
Ben aviat aquells diners van ser insuficients. Calia comprar, calia facturar i calia girar lletres.
Llavors va ser quan vaig rebre el primer ajut de Banca Catalana i, successivament, me'l van anar ampliant.

Ja una mica estabilitzat el meu negoci, vaig comprar unes accions de Banca Catalana.
Vaig entendre que era una forma d'ajudar els qui, en endavant, es trobessin en el meu cas i de contribuir, encara que molt modestament, a l'economia de Catalunya.

SI ARA HAGUÉS DE COMENÇAR DE NOU, TORNARIA A BANCA CATALANA.

Vostè també pot ser accionista de Banca Catalana

Som-hi!

A.E.E. n.º 12842/7 Publicitat

Ministerio de Educación, Cultura y Deporte