Año LII - Núm. 2.090 Barcelona, 9 de abril de 1979 48 páginas: 25 ptas.

HOJA DEL LUNES

DEPOSITO LEGAL: B. 9.703 - 1958 — (Sobretasa aérea: 2 pesetas)
EDITADA POR LA ASOCIACION DE PRENSA Redacción y Administración: Rambla de Cataluña, 10
Director: José Aliaga Cebrián Teléfono 317 19 20* Talleres «T.I.S.A.» Tallers, 64

Los últimos coletazos del frío han de recordarle que no se debe aguardar el invierno para comprar
ALFOMBRAS
PRESAS le apunta que es ahora, y Ud. sabe por qué, es el momento
Elija entre el enorme surtido de
Alfombras PRESAS
cuyos precios no son de ahora
Cucurulla, 9 - Navas de Tolosa, 334-336

Falleció Maurici Serrahima

A las diez y media de la mañana de ayer falleció en Barcelona el conocido intelectual y político Maurici Serrahima, víctima de una afección cardíaca. Serrahima contaba setenta y seis años de edad y había sido nombrado senador real en la anterior legislatura, entrando a formar parte del grupo parlamentario «Entesa dels Catalans». La vida y obra de Serrahima, dedicada íntegramente al cultivo de la cultura catalana y a la pugna por su normalización, se ha desarrollado en una trayectoria humanista, jalonada de acciones desinteresadas en favor de la libertad de las personas y de la nación catalana. Al conocer la noticia de su fallecimiento, HOJA DEL LUNES acudió a cuatro de las personas que le conocieron más directamente para que nos manifestaran sus impresiones: dom Cassià Maria Just, Abat de Montserrat, Josep Benet, Josep Andreu i Abelló y Vicente Aleixandre.

(Información y biografía en página 4)

Hoy comienza la negociación entre PSC-PSUC-CiU

Hacia un pacto municipal

Según Narcís Serra «hay que encontrar el acuerdo de cambio profundo que está detrás del voto del 3 de abril»

Tras el triunfo de la izquierda en los municipios de Catalunya, hoy se inician las conversaciones entre socialistas (PSC), comunistas (PSUC) y Convergència i Unió, a las que podría sumarse también Esquerra Republicana, para determinar la línea y programa político que ha de regir en los ayuntamientos democráticos. En las negociaciones se incluye también la distribución de funciones y responsabilidades, tanto de los concejales electos como de los actuales delegados de servicios.

Se trata además de establecer el papel del alcalde para que se erija en dictador del Ayuntamiento, como hasta ahora ha sucedido, y de constituir la Comisión Ejecutiva en la que quede reflejado el voto ciudadano. Es decir, todo lo que equivale a llevar una verdadera democracia a los Ayuntamientos.

Los socialistas, cuyo Consell Nacional se reunió ayer, decidieron pactar con las fuerzas de izquierda y democráticas que no representen el continuismo, para evitar también que las Diputaciones Provinciales sean utilizadas por UCD, gracias a la ley electoral, como plataforma que compense su escaso éxito el 3 de abril.

El PSUC, por su parte, ha manifestado el deseo de apoyar al candidato de la izquierda mejor situado, dejando abierto el pacto a Convergència Democràtica de Catalunya y a Esquerra Republicana. Los comunistas catalanes han declarado que existe un principio de acuerdo articulado con el PSC, que sería la base de un amplio «Pacte de progrés».

Ante este posible pacto ampliado, en Convergència se han perfilado dos posiciones distintas: la que encabeza Ramón Trías Fargas, partidario de negociar con los socialistas, pero no con los comunistas, y otra favorable a los acuerdos puntuales con la izquierda. Por lo que a Barcelona se refiere, parece que ha ganado esta última solución.

UCD ha reaccionado contundentemente ante esta posible exclusión del pacto: amenaza con salir del Govern de Unitat Catalana en la Generalitat. Determinación ante la cual los socialistas se muestran escépticos porque, a un año vista, se convocarán elecciones al Parlament de Catalunya y la imagen centrista podría ser perjudicada.

Narcís Serra, en sus primeras declaraciones tras las elecciones, ha manifestado a «HOJA DEL LUNES» que se trata de dar a Barcelona un Ayuntamiento estable y con fuerza moral frente a Madrid y considera que esto es incompatible con un consenso con UCD o Coalición Democrática. «Habrá que utilizar toda la imaginación posible —afirma— para no vulnerar la ley, pero sí demostrar al ciudadano que caminamos de forma distinta a partir de ahora.»

(Entrevista en página 3)

Manifestación antinuclear

Las Ramblas fueron escenario ayer domingo de una manifestación antinuclear que reunió a unas cinco mil personas portando paraguas, caretas antigás y demás signos y emblemas que caracterizan al movimiento ecologista. El acto, que no estaba autorizado, transcurrió sin incidente alguno, disolviéndose en la plaza de Catalunya. Estuvo organizado a raíz del accidente ocurrido en la central nuclear de Harrisburg. Los ecologistas dicen una vez más, tal y como recoge la foto de Soteras, «¿Nucleares?: No, gracias».

(Información en página 5.)

Funeral por los tres policías asesinados en San Sebastián

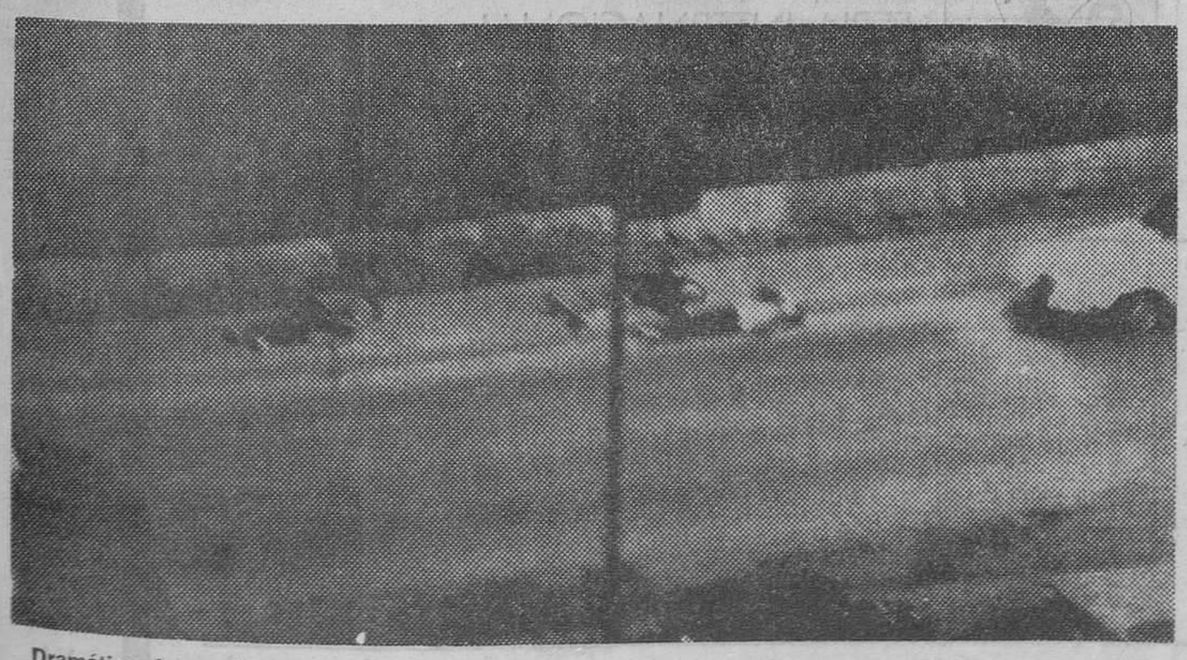

Dramática fotografía, que muestra los cuerpos de los tres policías ametrallados, caídos en el suelo, cuando no había dado todavía tiempo de acudir en su auxilio y trasladarlos a un centro asistencial. (Foto EFE.)

San Sebastián, 8. (Efe). — A las cuatro de la tarde, en el patio del Hospital Militar de San Sebastián, ha tenido lugar el funeral de cuerpo presente por el alma de los tres policías nacionales asesinados a las once de la noche de ayer por un comando terrorista, en el barrio donostiarra de Loyola.

A la ceremonia, oficiada por el capellán castrense del hospital, asistieron el gobernador civil de Guipúzcoa, Antonio Oyarzabal, el gobernador militar, comandante de Marina y jefes y miembros de la Guardia Civil y de la Policía Nacional de la provincia de Guipúzcoa, así como familiares y amigos de las víctimas.

A la salida se escucharon algunos gritos de «ETA asesina» y vivas a las fuerzas de orden público, al tiempo se interpretó el himno de la Policía Nacional.

Una vez terminada la ceremonia religiosa, los cuerpos de los tres policías asesinados, fueron introducidos en furgones fúnebres y trasladados por carretera hasta el aeropuerto de Fuenterrabía.

Sobre las cinco y cuarto de la tarde, en un avión del Ejército del Aire, los cadáveres salieron con destino a Murcia, ciudad de procedencia de los tres policías nacionales.

La hora del funeral fue adelantada en hora y media —estaba prevista para las cinco y media de esta tarde— por razones climatológicas, ya que en el último momento se decidió realizar el traslado de los cadáveres por vía aérea. De haberse celebrado el funeral a la hora fijada primeramente ,no hubiera sido posible el traslado por avión de los cadáveres de los policías asesinados.

0-1: Victoria del Español en Santander

Táctica defensiva y autogol montañés

Pensando en el Beveren, el Barcelona derrotó al Huelva

Debutó Muruzábal en «El Sardinero» —aquí le vemos acosando el portal de Damas— y el resultado no pudo ser mejor para el Español: victoria por un gol a cero marcado en propia puerta por Preciado y dos positivos para los blanquiazules. — (Telefoto EFE)

Ministerio de Educación, Cultura y Deporte

BILBAO
ciudad de ferias técnicas
año 1979

3/9 MAYO

"PROMA 79"

Protección del Medio Ambiente

3/9 MAYO

FERIA INTERNACIONAL MONOGRAFICA DE LA INDUSTRIA SIDEROMETALURGICA

Siderurgia - Metalurgia.

Coincidiendo con el Congreso de ATEGRUS sobre residuos sólidos, del 3 al 5 de MAYO.

MAYO 25/3 JUNIO

EXPO CONSUMO 79

Exposición del Consumo.

3/9 MAYO

SINAVAL 79

Feria Internacional de la Industria Naval, Marítima y Portuaria.

1/6 OCTUBRE

TRASMET'79

Feria Técnica de Fundición, Forja, Laminación, Soldadura, Tratamiento de Superficies y Galvanotecnia.

Información: FERIA INTERNACIONAL DE BILBAO
Apartado 468 - Teléfono 441 54 00 - Telex 33783

DELEGACION MADRID: Teléfs.: 419 76 87 - 245 91 21
DELEGACION BARCELONA: Teléfs.: 226 79 27 - 218 75 80

Ministerio de Educación, Cultura y Deporte

Narcís Serra, a un peldaño de la Alcaldía

«Me preocupa trabajar en una situación en la que no está claro el marco político-administrativo»

«Sólo hay un camino de verdad para la Alcaldía, que se haga un acuerdo de progreso.» «Hay que dar con la fórmula que de verdad responda a la decisión que tomó el ciudadano al votar el día 3.»

El «pacto de progreso» municipal está en marcha. Seis días después de las elecciones locales y tras el arrollador triunfo de la candidatura socialista se iniciaban conversaciones con Convergència y con el PSUC —también se incluye en este pacto a Esquerra Republicana—, para determinar la línea y programa político que ha de regir en los ayuntamientos del futuro y los cargos de responsabilidad. Es decir, los concejales con responsabilidades específicas y los Delegado de Servisio serán únicamente los que estén dentro de dicho pacto. Sin embargo, estas conversaciones entre los partidos no están todo lo avanzadas que pudiera esperarse o que la gente probablemente cree, en cuanto a nivel de concrección. Todavía no se ha hablado de reparto de puestos, sino del uso de la legislación vigente, papel del alcalde para que no se erija en dictador del ayuntamiento, la forma de constituir la Comisión Ejecutiva que refleje el voto de los ciudadanos; en una palabra, todo lo que equivale a llevar una verdadera democracia al ayuntamiento.

Puntos oscuros

UCD ha reaccionado mal ante esta exclusión del pacto de progreso, e incluso amenaza con la posibilidad de salirse del Consell de la Generalitat si se persiste en la actitud de marginación por parte de los demás partidos; determinación ante la cual los socialistas se muestran muy escépticos y dicen: «No se saldrán teniendo en cuenta que a un año vista, más o menos, se formará el Parlament de Catalunya y no les interesa hacer tal cosa». Por otra parte, hay un punto oscuro en estas conversaciones que empiezan hoy con los partidos llamados progresistas, y es, que no se ve en absoluto clara la postura de Convergència y no se sabe todavía qué decisión tomarán. Parece que se trata más bien de una cuestión personal que política, pero que en cualquier caso, tiene pendientes y hasta cierto punto preocupados, a los socialistas ante la incógnita de su participación.

El próximo día 19 o 20 los ciudadanos de Barcelona sabrán quién es su alcalde de una manera oficial, y esos días, asimismo, quedará definitivamente constituido el nuevo ayuntamiento. Sin embargo, como nuestro futuro alcalde es ya de una manera virtual —y aunque todavía no se haya procedido a su elección— Narcís Serra, cabeza de lista de la candidatura PSC-PSOE, hemos mantenido una extensa entrevista con él, en la que nos expone su actual disposición de ánimo, su actitud y hace, asimismo, una detallada declaración de intenciones. Narcís Serra es un hombre sumamente ponderado y sereno, que enfocada con firmeza, pero con realismo, cualquier asunto, por delicado que sea. Creo que la gente confía en él y que su gestión será eficaz y positiva.

«Yo quisiera que a partir de hoy —dice Serra— el tema de Barcelona se coja como un tema importante que hay que estudiar en sí mismo, no sólo porque Barcelona es el ayuntamiento mayor, sino porque la complejidad de la administración de Barcelona, incluso en lo que se refiere a interpretación legislativa, Carta Municipal, Ley de Elecciones, etcétera, hace que el tema de Barcelona no sólo sea importante, sino complicado.»

Capacidad y fuerza moral

—Tiene usted varias formas de salir alcalde ¿cuál es el mejor camino?

—Hay dos formas de salir alcalde: Una, obteniendo más de la mitad de los votos de los concejales que han salida, es decir, 22 votos, y, otra forma, es que si esta mayoría no se obtiene, automáticamente pasa a ser alcalde el que encabeza la lista más votada. Pero no se trata de salir alcalde, sino de darle a Barcelona un Ayuntamiento estable y con capacidad de gestión y fuerza moral frente a Madrid, y, en este sentido, es obvio que aunque haya dos caminos para la alcaldía, sólo hay un camino de verdad: que se haga un acuerdo de progreso. Si se quiere sólo ser alcalde eso ya está hecho, pero si se quiere constituir un equipo con fuerza moral y capacidad de gestión, eso no está hecho.

—¿Por qué cree usted que la gente le ha votado mayoritariamente a usted y a la candidatura socialista en estas municipales? ¿Ha sido un voto-reflejo del 1-M.?

—Hemos mejorado el voto del 1-M por muchos motivos que son: 1, una campaña modestamente bastante buena, sobre todo en lo que se refiere a nuestro movimiento en los barrios. 2, para esta campaña contábamos con un partido que tiene mucha gente en esos barrios y cuyo trabajo ha resultado sustancioso. 3, hemos trabajado sobre lo que podíamos llamar la línea del voto útil. Somos la primera fuerza en Barcelona y en Catalunya y lo seremos en el primer Parlament de Catalunya. Nuestra lista ha sido toda ella un elemento muy positivo en la campaña porque tenía gente con credibilidad de gestión, respecto a sanidad, enseñanza, servicios sociales, etc., etc., y representantes de todos los barrios, como hemos dicho antes, y esto ha sido también otro elemento muy positivo y así hemos ganado 8 puntos sobre el 1-M. En cuanto a mí, el paso por la Generalitat ha sido muy importante y útil, por el hecho de dar una imagen de haber prestado un servicio a la administración pública. Creo que eso ha podido ser un factor.

Hay que cambiar las cosas

—¿Por qué marginan ustedes a UCD, CD y todos los partidos sean o no independientes con connotaciones de derechas en este pacto de progreso? ¿No ha sido en definitiva el consenso lo que ha hecho posible la implantación democrática?

—Pues hay una razón fundamental y es que, precisamente, una de las cosas que la gente nos ha dicho personalmente a lo largo de la campaña es que nada de consensos, que ahora había que cambiar las cosas. Es decir, que eso no lo decimos nosotros, sino la gente, los ciudadanos que han votado, porque lo que quieren es que llevemos a cabo un cambio profundo y éste es incompatible con un consenso con UCD o con CD. Yo no excluyo que en algunas cosas de conjunto nos podamos poner de acuerdo, pero desde luego en los cargos de responsablidad, sean concejales o delegados de servicios sólo estarán los que integren ese pacto de progreso.

—Sabemos que Barcelona tiene muchos, muy distintos y difíciles problemas, pero lo que no sabemos es cómo piensa afrontarlos y cómo piensa enfocar su gestión, ¿puede adelantarnos algo en este sentido?

—Barcelona es un complejo de problemas que no se pueden resolver sino es avanzando escalón por escalón pero todos ellos a la vez. No se puede, por ejemplo, resolver el problema de los transportes sin resolver primero el de las finanzas, el de las relaciones con la Generalitat. Y lo mismo ocurre con la escolarización y todos los demás. En ese conglomerado de problemas existentes, hay que avanzar en todos pero a un tiempo y tener un programa global por que es la única forma de consolidar una postura estable.

Problemas políticos

—¿Y como problema político a la hora de regir el ayuntamiento cuál le preocupa?

—Encontrar una fórmula de funcionamiento en una situación en que la legislación vigente es inadecuada, y, vamos a tener que esperar un tiempo quizá excesivo para tener, por ejemplo, una nueva ley-marco de Régimen Local. Trabajar en una situación en la que no está claro el marco político-administrativo en el que nos tendremos que mover, es el problema que más me preocupa.

—¿Y cómo va a paliar esta dificultad?

—Habrá que poner en marcha toda la imaginación posible para no vulnerar la ley pero sí demostrar al ciudadano que caminamos de forma distinta. De entrada eso es lo que tenemos que hacer.

—Si este pacto que piensan llevar a cabo no cristalizase ¿sería positivo o negativo ese aislamiento?

—El aislamiento es muy difícil, pero si se produjese, quedaría claro que no es responsabilidad nuestra; pero el problema es si damos con la fórmula que de verdad responda a la decisión que tomó el ciudadano al votar el día 3; encontrar el acuerdo de cambio profundo que está detrás de ese voto.

Incidencia del nuevo Gobierno

—Se acaba de nombrar el nuevo Gobierno en Madrid ¿qué juicio le merece como ha quedado constituido el nuevo Gabinete y, sobre todo, los ministros que más pueden incidir en el gobierno de los municipios?

—No tengo demasiados elementos de juicio sobre este gobierno, pero creo que no ha hado demasiadas e importantes sustituciones como para darle al país los cambios que el país pide. Por lo que se refiere a la valoración personal de los ministros que más pueden incidir en los gobiernos de los municipios, está la incógnita de cuáles serán las competencias del ministro para la Administración Territorial. Conozco mucho al nuevo ministro de Hacienda y del Interior, pero cuando los temas políticos tienen la gravedad y la complejidad de la situación actual de los ayuntamientos y, sobre todo, de las grandes ciudades, lo relevante es la política global del Gobierno.

—Concretamente por lo que se refiere a Barcelona ¿cree que este Gobierno le va a facilitar su tarea como alcalde?

—Yo creo que este Gobierno habrá reflexionado ya sobre la trascendencia política de los resultados de las elecciones municipales. Ya sé que en la campaña electoral la candidatura de UCD decía que con ellos Barcelona resolvería mejor sus problemas porque el Gobierno dedicaría mayor atención a aquellos ayuntamientos que fueran de UCD, y eso me pareció un error político porque es tanto como argumentar en favor propio en base a la arbitrariedad del gobierno futuro. Los resultados son suficientemente elocuentes como para que estas posibles arbitrariedades ya no puedan producirse. Yo espero del Gobierno la seriedad que corresponde a la gravedad de los problemas que afectan a toda la Administración Local y en las grandes capitales, en general, el terrible desequilibrio entre la Administración Central y los escualidos municipios debe terminar en cualquier caso porque es una exigencia de la consolidación democrática.

—¿Y cree realmente que esa exigencia se verá colmada?

—Porque lo interpreto así y además que esto es lo que ha querido el elector de Barcelona, vamos a trabajar en esta direccion con firmeza, con serenidad y exigiendo a fondo las medidas que la democratización y humanización de nuestras ciudades hace imprescindibles.

¿Partir de cero?

—De momento y tal como parece que están las cosas en nuestro ayuntamiento, usted va a partir de cero desde el día 20 de este mes. ¿Cómo piensa resolver, de primera intención, la cuestión económica?

—No arrancamos de cero, sino de bajo cero, con un ayuntamiento que no ingresa ni para los gastos corrientes del año. Va a ser, por supuesto, un proceso largo y difícil y en el que se requerirá, como he dicho, serenidad y firmeza y no ceder ante nada y demostrar objetivamente que la situación es insostenible. Lo mismo que no tiene sentido instaurar la Generalitat y no darle competencias, es insostenible un ayuntamiento con el enorme desequilibrio respecto a la Administración Central. Sería lo mismo que pretender democratizar el país y no haber legalizado el PC o haber concedido la amnistía. Pero lo que me da tranquilidad y fuerza es que este es un elemento objetivamente necesario. Lo que no puede ser es que de cada diez pesetas, una vaya al municipio y nueve a la Administración Central. De momento lo que haremos es encontrar una solución de emergencia para el año 79 y dar tiempo a una ley-marco que resuelva de forma más definitiva el tema.

Narcís Serra está decidido a convocar en Barcelona a un cierto número de alcaldes de capitales de provincia españolas para discutir estas propuestas de emergencia y las líneas maestras de soluciones definitivas respecto a la Hacienda municipal, para más adelante discutirlas también con el Gobierno o llevarlas incluso al Parlamento. El ve muy claro que llevar adelante un ayuntamiento democrático les va a costar muchos esfuerzos, pero quieren demostrar a los ciudadanos que van a cumplir con lo que han defendido en su campaña electoral.

MARY MERIDA

Consell Nacional

Los socialistas quieren neutralizar las diputaciones

El PSC pactará con las fuerzas de izquierda y democráticas que no representen al continuismo

Los socialistas de Catalunya (PSC-PSOE) dieron por terminado, a últimas horas de ayer, las resoluciones aprobadas por el Consell Nacional, a propuesta de la Comisión Ejecutiva. Básicamente trataron de los pactos con otras fuerzas políticas (de izquierda o progresistas) en los ayuntamientos de Catalunya y de otra parte del tema de las Diputaciones provinciales a las cuales pretenden neutralizar aduciendo que favorecen la supeditación al aparato central del Estado.

El Consell consideró que «las Diputaciones Provinciales son el objeto actual de una maniobra política del Gobierno de UCD a fin y efecto de condicionar desde ellas tanto la vida municipal como el proceso de transformación autonómica del Estado, todo esto facilitado por un sistema electoral nada representativo, que permite, en muchos casos, el dominio político de las Diputaciones para quien no tiene mayoría de la población y por tanto tampoco legitimidad democrática suficiente en la provincia.» El documento afirma que «todas las fuerzas progresistas de Catalunya han considerado siempre que las Diputaciones Provinciales catalanas se deberían abolir en tanto que son expresión de la supeditación de Catalunya al aparato central del Estado y como incompatibles con el autogobierno de Catalunya, que ha de basarse en la institucionalización de las comarcas o agrupaciones de comarcas, tal como lo declara de manera manifiesta el proyecto de Estatuto depositado en las Cortes.»

Más adelante proponen que las corporaciones provinciales reclamen del gobierno «la inmediata aprobación de la propuesta de transferencia de competencias de las Diputaciones a la Generalitat, tal como ha sido formulado ya por la Comisión Mixta correspondiente y aprobado por el Consell Executiu de la Generalitat», y la transferencia a la Generalitat «de las facultades del Ministerio del Interior en el nombramiento del Presidente y el Gerente de la Corporación Metropolitana de Barcelona (C M B)». También piden la renuncia de la Diputación de Barcelona a su representación en el Consejo de la C M B en favor de una representación de la Generalitat.

El Consell Nacional del PSC-PSOE —añaden finalmente— urge al Congreso de Diputados del Estado la rápida tramitación del Estatuto de Catalunya que permitirá, en los términos que preceptúa la Constitución, la reinstauración del Parlament de Catalunya.»

Pactos

Los socialistas afirmaron que «tras haberse confirmado —en las municipales— nuevamente como primera fuerza política de Catalunya y, en consecuencia, como eje vertebrador de una política de progreso que, a la vista de la voluntad mayoritaria del electorado, tiene que llevarse a cabo en la vida municipal catalana». Añadieron que los nuevos ayuntamientos democráticos son también decisivos en el camino de la recuperación del autogobierno de Catalunya.

Respecto a los pactos apuntaron que «los socialistas tomamos la iniciativa de proponer pactos municipales de progreso a aquellas fuerzas de izquierda y democráticas con las que se dan mayores coincidencias de programa. Consecuentemente, estos pactos no podrán hacerse realidad con aquellas fuerzas políticas o candidaturas que representan el continuismo político o los mismos intereses que durante tantos años han dominado en nuestros ayuntamientos (Coalición Democrática Unión de Centro Democrático y algunas otras candidaturas de Agrupación de electores de la derecha que se han presentado como «independientes», así como de otras fuerzas políticas que en municipios concretos representan a estos intereses).» y que deberían realizarse sobre las siguientes bases: 1. El apoyo para las alcaldías del primero de la lista más votada entre las de los partidos o fuerzas pactantes en cada municipio. 2. La formalización de estos pactos de gobierno municipal podrá realizarse entre varias fuerzas políticas conjuntamente o, en su caso, con los acuerdos bilaterales que sean necesarios en cada situación concreta. 3. En cualquier caso, estos pactos deberán incluir un acuerdo sobre el programa de actuación en cada municipio.

FUENTE MAGICA
SIN INSTALACION DE AGUA

PUJOS, 108 COLL-BLANCH TEL. 249 65 29
HOSPITALET - BARCELONA

COMPRESORES de AIRE desde ¼ hasta 300 HP
Para todas las industrias
INSTALACIONES DE AIRE COMPRIMIDO
SERVICIO POST-VENTA

CONSEJO DE CIENTO, Nº. 409
TELEFONO 245 27 13
BARCELONA-1
PARKING EN FRENTE EN EL Nº 384
CAASA COMERCIAL ADOLFO ALVAREZ S. A.

ARTE - JOYAS
Sanz hijos
ANTIGUOS JOYEROS DE LA REAL CASA
ALIANZAS, BRILLANTES, ESMERALDAS, ZAFIROS, RUBIES. ALTA CALIDAD.
AV. JOSE ANTONIO, 636
(junto pº de gracia)
Tel. 317 70 62
COMPRAMOS JOYAS A PARTICULARES

Ministerio de Educación, Cultura y Deporte

Falleció ayer en Barcelona

Con Maurici Serrahima se fue una vida dedicada a Catalunya

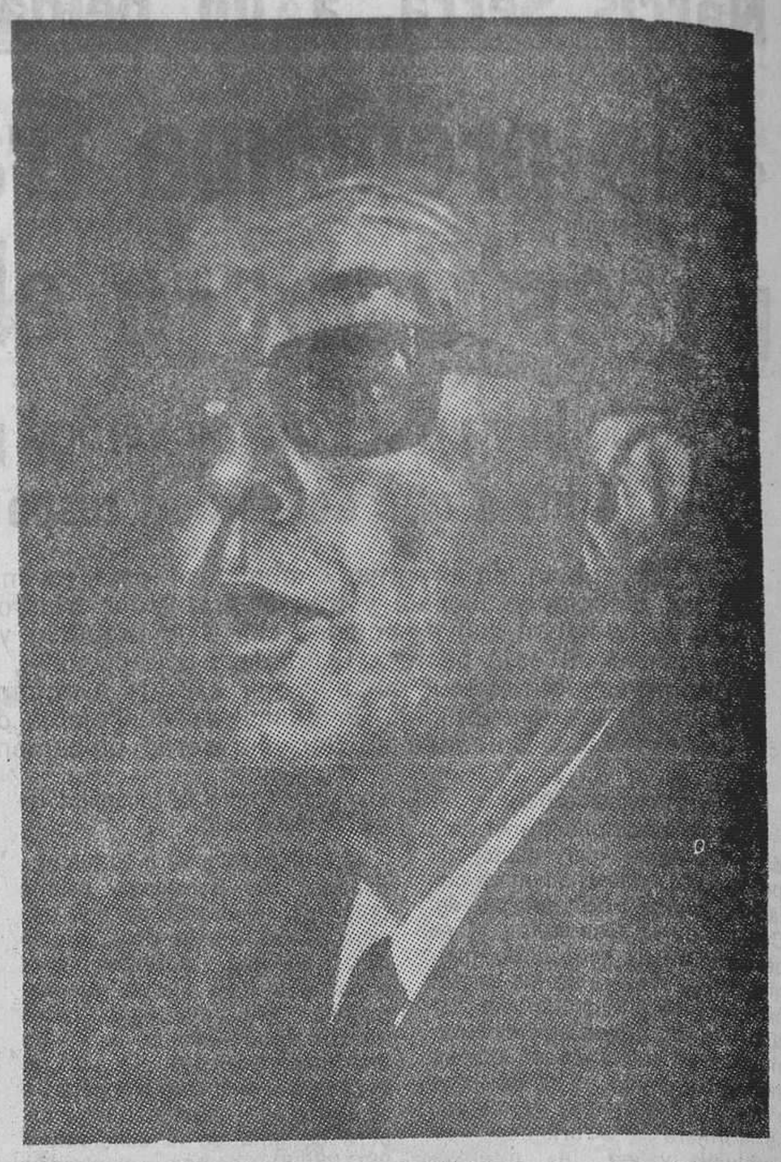

El conocido intelectual y político catalán Maurici Serrahima falleció ayer en Barcelona, a las diez y media de la mañana, víctima de una afección cardíaca. Serrahima contaba en la actualidad setenta y seis años y había sido nombrado senador real en la anterior legislatura, integrándose posteriormente en el grupo parlamentario «Entesa dels Catalans».

La noticia fue difundida al poco tiempo a través de las emisoras de radio, tras lo cual nuestra redacción entró en contacto con los familiares del difunto. El óbito del abogado y escritor barcelonés ha ocasionado verdadera consternación en los círculos políticos y sociales de Catalunya a causa de la personalidad y la obra de Maurici Serrahima, cristiano activo y luchador catalanista por la normalización de nuestra cultura y la comprensión del hecho nacional catalán en toda la península.

Ayer hicieron llegar su condolencia a la familia Josep Benet, Josep Maria Andreu i Abelló, don Cassià Maria Just —abat de Montserrat—, Felip Solé Sabarís, Marçal Oliver, Jordi Llimona, los Caputxins de Sarrià y Jordi Maragall. A las cuatro de esta tarde tendrá lugar el funeral, en la parroquia de Sant Vicenç de Sarrià.

Un catalán del siglo XX

Serrahima nació, según nuestros datos, en 1904, en la calle Petritxol de Barcelona, justo en frente de donde vivía el poeta Angel Guimerá. Era hijo de un eminente jurista y nieto del que fuera primer abogado de la ciudad y decano del Colegio de Abogados. Hacia 1911, su padre, Lluís Serrahima, decidió trasladarse a vivir al entonces tranquilo barrio de Sarrià, en busca de aires más puros porque Maurice estaba afectado de asma, enfermedad que padeció durante gran parte de su vida. Serrahima estudió bachillerato en los colegios de los Jesuitas de Sarrià y de Caspe y, a la edad de veintiún años, inició los estudios de Derecho. En mayo de 1929 contrajo matrimonio con Carmen Villaveccia, de cuya unión nacieron cuatro hijos: Lluís, Isabel, Adelaida y Carme, esta última fallecida a los 18 meses de nacer.

Durante su juventud, Serrahima mostró ya su afición a las letras, en parte debido al culto y equilibrado ambiente familiar donde vivió y también a los grandes períodos de reposo de sus enfermedades que le permitieron leer largamente. Fue hacia los veintiséis años de edad cuando conoció al que él siempre consideró como su maestro, Josep Maria Capdevila, director del periódico «El Matí», en el que colaboró hasta 1934. Posteriormente este diario pasó a ser el portavoz de la organización derechista CEDA (Confederación Española de Derechas Autónomas), dirigida por el señor Gil Robles desde Madrid.

Su catolicismo activo le llevó en 1932 a entablar contactos con un movimiento vanguardista que desembocó en la fundación de la FJC (Federació de Joves Catalans). También colaboró en el 31 en la fundación del partido Unió Democràtica de Catalunya, inspirado en la democracia cristiana creada en Italia por Don Sturzo. Maurici Serrahima dedicó su militancia a encontrar, tal como el periodista Josep Miquel Servià explica en su libro «Catalunya, 3 generaciones», «una base doctrinal renovadora para lograr un cristianismo abierto, dinámico, más acorde con los tiempos». En su andadura contactó con Emmanuel Mournier, director de la revista francesa «Esprit», el cual le propuso la corresponsalía de la publicación en Catalunya.

El estallido de la guerra impidió la celebración de un Congreso socialdemócrata que estaba organizado en Barcelona con la UDC y la FJC. Durante el conflicto armado, tras la muerte del doctor Vila de Abadal, colaboró con la Generalitat y el cardenal Vidal Barraquer en la salvaguarda de los bienes eclesiásticos y de numerosas personalidades religiosas perseguidas. Entonces, erróneamente acusado de ser Jefe de la Falange en Barcelona, fue detenido e incomunicado durante 38 días. Companys abogó por su liberación. En 1939 se exilió a Burdeos (Francia) y colaboró con el comité católico de ayuda a los refugiados, junto a Mounier y Claude Bourdet. Volvió a los veinte meses de exilio, en septiembre de 1940. Al cabo de pocos años, abandonando su militancia en el Front Nacional de Catalunya, funda la agrupación clandestina «Miramar» que se proponía la normalización cultural y lingüística del país.

Fecunda obra literaria

Participado en Zaragoza, en 1946, en la decisiva defensa de la compilación del derecho catalán, y en la Comissió Abat Oliva en 1947. Publicó dos libros sobre Joan Maragall en 1938 y en 1966, así como numerosos artículos en las revistas «Ariel», «Ressò», «Germinàbit» y «Serra d'Or». En 1951 consiguió un gran éxito con su novela «Després», publicando más tarde una biografía sobre su abuelo titulada «Un advocat del segle XIX» y en 1954 las narraciones «Contes d'aquest temps» y la novela «Estimat senyor fiscal». En 1956 terminó una novela que no se ha publicado, «La frontissa», porque el propio Serrahima renunció a entregarla al editor. En 1965 publicó su ensayo literario «La crisi de la ficció» y en 1966 «Sobre llegir i escriure». Pero una de sus obras cumbres y más importantes políticamente fue sin duda su ensayo «Realidad de Catalunya», réplica a la obra «Consideración de Cataluña» del castellano Julián Marías. Una de las constantes de Serrahima, su interés en hacer comprender la realidad de Catalunya a los intelectuales castellanos, le llevó a mantener constantes contactos con Aranguren, Aleixandre y Jiménez Losantos entre otros.

La plasmación de sus inquietudes cristianas la constituyó la publicación de «El fet de creure». Ultimamente editó «Dotze mestres», «De mitja vida ençà» y «Del passat quan era present», esta última una especie de memorias personales. En total, treinta libros y miles de artículos que le valieron el premio Ixart de ensayo, el Serra d'Or de crítica y la «Lletra d'Or» de las letras catalanas. Hace años sufrió un importante ataque cardíaco y actualmente estaba preparando la segunda parte de «De la guerra i de l'exili», que seguramente será publicada a instancias de sus familiares.

Cristiano, demócrata y liberal

La muerte de Maurici Serrahima ha conmocionado a los diferentes estamentos de la vida política, cultural y religiosa de Catalunya y del Estado español. Maurici Serrahima fue un hombre profundamente preocupado por la mutua comprensión entre todos los intelectuales y los pueblos de España. A pesar del carácter festivo del día de ayer, preludio del éxodo de Semana Santa, HOJA DEL LUNES pudo recabar la impresión de cuatro personas que conocieron muy profundamente su obra y su persona: el abad de Montserrat, Dom Cassià Just, sus amigos Josep Benet y Josep Andreu i Abelló y el ilustre poeta de lengua castellana Vicente Aleixandre, Premio Nobel de Literatura en 1977, al que sólo la muerte de su amigo Serrahima ha impulsado a romper el mutismo que mantiene desde hace más de un año, debido a su avanzada edad.

Cassià Maria Just: «Fue un hombre forjador de paz y unión»

«Creo que con la muerte de Maurici Serrahima, Catalunya y la comunidad cristiana pierden un hombre de convicciones profundas, de visión clara, forjador de paz y de unión. Más allá de todo enfrentamiento partidista, más allá de la demagogia fácil, él ha trabajado por Catalunya, por la paz, por los derechos humanos.

Su nombre va unido al del cardenal Vidal i Barraquer y al de aquellos pocos cristianos que se mantuvieron libres en medio de la confusión de la guerra civil. Entonces reafirmó con sus actitudes su fidelidad, a la vez, a la fe, a la democracia y a Catalunya.

Yo, como catalán y como hombre de Iglesia, desde Montserrat, a la que él amó y sirvió, quiero hacer constar nuestro profundo agradecimiento a sus actitudes ejemplares y valientes.»

Vicente Aleixandre: «Ha hecho una labor valiosa e inolvidable»

«Me sobrecoje la muerte de Maurici Serrahima como la de un amigo querido y un hombre ilustre. Era para mí la imagen del verdadero entendedor del problema de las lenguas de este país y de su feliz independencia y enlazamiento. Le traté mucho hace años y convivimos en algunos congresos de poesía donde él acudía con su fervor de catalán completo y con conciencia de su propia responsabilidad como tal. Pocos amigos han sido al mismo tiempo tan dialogantes sobre nuestros idiomas y tan amantes de los hombres que en la Península habitan. En este sentido creo que ha hecho una labor valiosa y me figuro que inolvidable.»

Josep Benet: «Le perdemos cuando más le necesitábamos»

«Hoy, en pleno duelo, me es difícil, por no decir casi imposible, hablar sin emocionarme, de la vida y obra de mi amigo y compañero de luchas de tantos años, el jurista, escritor y político Maurici Serrahima. Son demasiados los recuerdos que acuden a mi memoria y demasiada la tristeza de esta hora por su pérdida.

»Yo siempre recordaré cuando, recién venido del exilio, en los primeros años cuarenta, entró en contacto con los que en el interior de Catalunya luchábamos en la clandestinidad por el resurgimiento cultural y político de nuestro pueblo tras el desastre de 1939, y cómo se incorporó con entusiasmo a nuestra lucha.

»Cristiano, humanista, demócrata, liberal y a la vez abierto a las inquietudes sociales populares más avanzadas, no le costó nada trabajar con las nuevas generaciones que iban apareciendo en la clandestinidad. Supo ser para nosotros compañero y a la vez maestro. Y por ser un hombre de unidad y por su lucidez, comprensión y equilibrio, fue considerado por nosotros como un presidente ideal. Por eso en los años cuarenta lo elegimos y reelegimos una y otra vez, por unanmiidad, presidente de "Miramar", organización unitaria cultural que creamos en la clandestinidad. Por su trabajo constante durante la postguerra, la historia de la resistencia catalana, política y cultural no podrá ser escrita sin tener en cuenta la vida y la obra de Maurici Serrahima.

»Hoy, cuando todavía el país podía esperar mucho más de él, le hemos perdido. El, como tantos otros, tampoco ha conseguido ver convertido en realidad el objetivo por el que tanto trabajó y luchó: la libertad y la autonomía plena de su pueblo.

»Le perdemos, quizás, cuando más le necesitábamos, cuando se acerca la hora de construir la nueva Catalunya autónoma. Nos queda, sin embargo, el ejemplo de su vida y de su obra escrita. Una y otra cosa nos incita a continuar el combate unitario por una Catalunya libre, democrática y progresiva como él quería.»

Andreu i Abelló: «Merece pasar a la historia de Catalunya»

«Hace quince días acudí a visitarle y tuve la triste impresión de que se le acercaba la muerte.

Creo que ha muerto un hombre que merece pasar a la historia de Catalunya de los últimos años. Le conocí el año 29, cuando él trabajaba con el grupo de «El Matí», que fueron unos auténticos precursores, como la Unió Democràtica de Catalunya, de la evolución que después experimentaron los cristianos y la Iglesia. Intimé mucho con él en los años difíciles y tristes de la guerra civil, en la que demostró un coraje extraordinario defendiendo a religiosos que por la incomprensión de algunos grupos extremistas se sentían perseguidos y con peligro para sus vidas. Venía a verme muy frecuentemente al Palacio de Justicia y juntos colaboramos en dar seguridad a los perseguidos y a acabar con esa situación.

Hijo de una familia de juristas catalanes que dieron un gran prestigio a la profesión de la abogacía, sintió fuerzas suficientes para que este prestigio continuase en él, en su histórico despacho de la calle Petritxol.

Creo que todos los catalanes hemos de sentir su muerte como una gran pérdida para Catalunya.»

VIDA PERIODISTICA

Asociación de la Prensa de Madrid

Se vislumbra la solución de la crisis

Cerca de trescientos asociados asistieron a la Junta General extraordinaria de la Asociación de la Prensa, de Madrid, que se celebró en el Palacio de la Prensa, con tal de solucionar todos los acuciantes problemas económicos por los que está atravesando dicha entidad.

Su presidente, Luis María Ansón, informó sobre los objetivos programáticos de la Junta, en la que estaban incluidos la situación económica de la misma, en un informe detallado que se hizo llegar a los socios, el pago de las pensiones de los jubilados, la mejora en los servicios médicos, gestionar la unidad profesional, para lo cual se han mantenido conversaciones con la Asociación de Licenciados, y la participación de nuevo con la Federación de Asociaciones de la Prensa. También explicó que se habían mantenido gestiones con diez grandes entidades financieras acreedoras para llegar a un acuerdo en la cancelación de deudas, asimismo que sallar las deudas con la Federación de Asociaciones de las Pressas y las contraídas como miembros de Ciudad de los Periodistas.

En relación con la situación del Palacio de la Prensa, el señor Ansón explicó que era propiedad de la Caja de Ahorros de Madrid, pero que no obstante se habían mantenido conversaciones y que existe la posibilidad de recuperar, a precio fijo, el Palacio, durante los próximos cuatro años.

Claude Julien, en la Asociación de la Prensa

El pasado viernes, el redactor-jefe de «Le Monde Diplomatique». Claude Julien participó en una mesa redonda organizada por la Asociación de la Prensa de Barcelona sobre el tema «Prensa y política». Se trataron los temas relacionados con los medios de comunicación, destacando el problema que supone para la independencia de éstos y el profundo cambio que se está produciendo en la concentración de las empresas periodísticas en el mundo.

En cumplimiento de la Ley de Prensa

Declaración de HOJA DEL LUNES de Barcelona

Declaración que, para conocimiento de los lectores de HOJA DEL LUNES de Barcelona, y en cumplimiento de lo preceptuado en el artículo 24 de la vigente Ley de Prensa e Imprenta, formula la Asociación de la Prensa de Barcelona.

Regulado con carácter definitivo el ordenamiento legal de las «Hojas del Lunes» en España, por la Orden Ministerial de Información y Turismo del 21 de mayo de 1965 —Boletín Oficial del Estado de 1 de junio siguiente— como «una excepción de los preceptos vigentes sobre descanso dominical obligatorio en las agencias periodísticas», la HOJA DEL LUNES es una publicación informativa semanal, cuya edición está atribuida, por concesión legal, a la Asociación de la Prensa de Barcelona. Sus órganos rectores son, por ello, la Junta Directiva de dicha Asociación y dentro de ésta, la ponencia de Hacienda y HOJA DEL LUNES que entiende en la administración del periódico.

La composición de dichos órganos rectores es la siguiente:

JUNTA DIRECTIVA

Presidente: don Josep Pernau i Riu.
Vicepresidente 1.º: don Carles Sentís i Anfruns.
Vicepresidente 2.º: don Wifredo Espina i Claveras.
Secretario: don Joaquim Perramon i Palmada.
Vicesecretario: don Josep M. Cadena i Catalán.
Contador: don Roger Jiménez i Monclús.
Bibliotecaria (ponente de Asuntos Culturales): doña Margarita Riviere Martí.
Vocal 1.º: doña María Eugenia Ibáñez Calle; Vocal 2.º: don Francesc González i Ledesma; Vocal 3.º: don Rafael Pradas i Camps; Vocal 4.º: don Joan Anton Benach i Olivella; Vocal 5.º: don Xavier Foz i Sala; Vocal 6.º: don Josep M. Lladó i Figueras; Vocal 7.º: don Enric Bañeres de Vicente.

PONENCIA ADMINISTRATIVA

Presidente: don Josep Pernau i Riu; secretario: Joaquim Parramon i Palmada; Tesorero: don Enrique Arias Vega; Contador: don Roger Jiménez i Monclús; Vocal: doña M. Eugenia Ibáñez Calle. Director: don José Aliaga Cebrián; Gerente: don Florencio Grau Soler; Administrador: don Ramón Torva Abad.

HOJA DEL LUNES de Barcelona carece de capital, así como de talleres propios; su composición, ajuste y tirada se efectúan en los talleres de T.I.S.A., calle de Tallers, número 64.

Los beneficios que puedan obtenerse por la edición de HOJA DEL LUNES son dedicados íntegramente, de conformidad con lo establecido en la citada Orden ministerial de Información y Turismo del 21 de mayo de 1965 (y en cumplimiento de los fines benéficos que, aparte de los de índole profesional, están atribuidos a las Asociaciones de la Prensa de España) al sostenimiento de servicios médicos, farmacéuticos y hospitales, becas de estudio, de socorro a viudas y huérfanos, defunciones, etc., además de contribuir con importantes aportaciones a la institución de San Isidoro para huérfanos de periodistas, Federación de Asociaciones de la Prensa de España y otras obras de carácter benéfico-social.

Ministerio de Educación, Cultura y Deporte

Con la participación de 5.000 personas

Manifestación antinuclear en las Ramblas

Se exige de la Generalitat un informe exhaustivo sobre los hechos de Harrisburg con respecto a las centrales de Vandellós y Ascó

Una manifestación antinuclear tuvo lugar en la mañana de ayer, domingo, en las Ramblas que congregó a unas 5.000 personas, según apreciaciones de la Guardia Urbana. Este acto masivo de protesta fue convocado a raíz de los graves sucesos ocurridos en la central nuclear Three Mile Island, Harrisburg, Pennsylvania, y que durante el pasado viernes tuvo otro escape de una duración de media hora.

Los hechos de Harrisburg han despertado la alarma mundial. El grave accidente nuclear, cuyas consecuencias, a pesar de los desmentidos de las autoridades americanas, son imprevisibles hasta que pasen varios años, ha levantado una ola mundial de manifestaciones contrarias a la utilización de la energía nuclear. Más de 15.000 personas se manifestaron el pasado sábado en la ciudad de Sidney (Australia), con el líder de la oposición al frente de este acto antinuclear, y en Bélgica el alcalde de la ciudad de Huy ha ordenado cerrar la central de Tihange, central del mismo modelo que la de Harrisburg. Son éstas algunas de las reacciones mundiales más recientes. Aquí, en España, el pasado viernes fue disuelta por las Fuerzas del Orden una manifestación antinuclear en Valencia, en protesta por la construcción de la central de Cofrentes. Y el reciente Ayuntamiento de Vandellós decide hacer una consulta popular antes de tomar determinación alguna sobre las centrales.

El accidente de la central de Three Mile Island ha tenido repercusiones a todos los niveles, incluso la Bolsa lo ha acusado y el impacto desfavorable lo registraron la semana pasada las cotizaciones de las eléctricas en España.

En España, existen en funcionamiento las centrales de Zorita, Garoña y Vandellós, esta última en la provincia de Tarragona. Solamente en tierras catalanas hay seis centrales proyectadas o en construcción en las localidades de Ascó, L'Ametlla y la misma Vandellós.

Manifestación sin incidentes

La manifestación producida en la mañana de ayer y a pesar de no haberse hecho publicidad del acto debido a la escasez de tiempo, según el Comité Antinuclear de Catalunya (CANC), y a pesar de no ser legal, reunió a unas cinco mil personas, prueba demostrativa de la especial sensibilidad que el ciudadano tiene por el tema.

La comitiva emprendió camino Rambla arriba desde el monumento a Colón discurriendo hasta llegar frente al edificio de Fuerzas Eléctricas de Catalunya (FECSA), donde se profirieron gritos contra dicha compañía, debido a la financiación de esta última a centrales nucleares, concluyendo en el centro de la plaza de Catalunya donde realizaron una sentada, disolviéndose más tarde sin que se registrase incidente alguno.

La careta antigás, todo un símbolo en la lucha antinuclear. — (Foto: Soteras.)

Durante la manifestación los paraguas, caretas antigás, globos, alguna que otra bicicleta y demás signos y emblemas, ya símbolos del movimiento antinuclear se hicieron patentes. La única pancarta rezaba con la inscripción: «Energía nuclear-sociedad militar», y estaba firmada por el Grup Anti-OTAN (GANVA). Las consignas que más se gritaron fueron «Moratoria nuclear», «Energía solar», «Demolición Ascó y Vandellós», «Nucleares al Congreso», «En el centro está el neutrón» y «Queremos vivir, no sobrevivir», aparte de la de «Hoy activos, mañana, radioactivos».

Comunidad ecologista

En un comunicado hecho a la Opinión Pública, a raíz del Ciclo de Ecología celebrado recientemente en el Colegio de Aparejadores y Arquitectos Técnicos de Catalunya y firmado por diversos grupos ecologistas, se subraya «el carácter manipulador y falso de las declaraciones de los poderes públicos y de las compañías de electricidad sobre los riesgos reales de las centrales nucleares, especialmente de las de tipo P.W.R., que es el modelo escogido para los dos unidades de Ascó y las previstas en Vandellós y L'Ametlla de Mar». Sobre la probabilidad de accidente se muestra un tanto sarcásticos —el comunicado— sobre los datos **«uno sobre cien millones de años reactor** (Informe Rassmussen), o según la última publicidad de FECSA **«menos de uno cada mil millones de años»**. Exigen del máximo organismo político que «de la misma forma que el Consejo General Vasco ha enviado una delegación técnica a Harrisburg... y ha reclamado un informe exhaustivo a la Agencia Internacional de la Energía sobre el reactor de Lemóniz, exigimos a la Generalitat de Catalunya una acción similar con respecto al reactor de Vandellós y las unidades de Ascó». Exigen —en el mismo comunicado— de las compañías eléctricas que den a conocer los planes de evacuación civil en caso de accidente. También piden en el caso concreto de Ascó una investigación «sobre las irregularidades en la construcción de las dos unidades, emplazadas en terrenos movedizos, así como sobre la construcción de los reactores y del sistema de refrigeración».

Terminan el comunicado los ecologistas con una pregunta para prevenir lamentaciones y otorgar responsabilidades: «¿Habrá que esperar a que acontezca un accidente como el de Harrisburg, para que los poderes públicos y los partidos mayoritarios dejen de presentar la energía nuclear como una panacea irreemplazable e irreversible?

ALEJANDRO

Hoy, escrutinio oficial de las elecciones

Hoy, lunes, se verificará el escrutinio oficial de los votos emitidos en las elecciones locales. El acto será, a las diez de la mañana de primera convocatoria y, a las diez y media, de segunda, en el edificio de los Juzgados barceloneses, en el Salón de Víctor Pradera, 1-3, 2.ª planta.

A partir de mañana, y hasta el 16 de abril, se formalizarán las credenciales de los concejales, y entre el 18 y el 22 de abril se efectuarán las sesiones constitutivas de los distintos Ayuntamientos del país, de las cuales han de elegirse los alcaldes.

Existe un plazo para la formación de Diputaciones, cuyo comienzo depende de la terminación del escrutinio en los municipios de cada provincia, pero que se supone empezará mañana, día 10. Las sesiones constitutivas de las Diputaciones están previstas para el 26 de abril y en ellas se realizará la elección de presidentes de Diputación.

Servicios de la Cruz Roja en Semana Santa

La Cruz Roja Española en Barcelona dispondrá durante los días de Semana Santa de 23 puestos de Socorro permanentes y 44 diurnos, distribuidos por todas las carreteras de la provincia, durante los días 11 al 17 de abril. Asimismo todas las asambleas locales de la Cruz Roja en provincia dispondrán de los 54 servicios permanentes de ambulancia.

CAESAR'S
Restaurante - Buffet
TORRE CATALUNYA.- Avda. de Roma, 2 y 4 Tel. 3254872
Cada noche buffet amenizado
Hoy, noche: ARENAS Y CAL
BUFFET: Mediodia 550 ptas./Noche 1.200 ptas.

MODUL-CHALET le ofrece
¡¡AHORA EN CATALUÑA!! Por 14.500 Pts. mes
construir en su terreno un chalet para 6 PERSONAS por el precio de un alquiler
* Sin hipoteca ni avalistas
* Son de obra tradicional, no prefabricados
* Nuestros diseños son exclusivos y de gran calidad
* Hay otros modelos para 8 personas a 16.881 Pts. y muchos modelos más
Tel. 322 10 06 - No visitamos a domicilio.

PUERTA ANTI-ROBO
10 puntos de anclaje Nueva cerradura inapalancable XAMA
SISTEMAS PATENTADOS
Desde 1.500 Ptas. al mes
Puertas HERCAS. Avda. José Antonio, 144 Hospitalet. Tel. 335 26 50

HIPER-FOTOCOPIA
de 9 a 20 horario continuo en c/Mallorca
de 3 a 0'50 pts.
1- Mallorca, 217 - (al lado calle Balmes)
2- San Guillermo, 6 - (cerca plaza Molina)
MARTIN — Teléfono: 253 68 26

POR EFICACIA, TECNICA Y CALIDAD, ROTONDOR ES EL CORTACESPED QUE MAS SE COMPRA.
Outils WOLF
ROTONDOR corta la hierba a la medida, la aspira y la recoje limpiamente. Hay un modelo ROTONDOR con motor estudiado para cada tipo y medida de jardín. ROTONDOR está garantizado por la experiencia OUTILS WOLF.
Para más información o demostración, visítenos en:
CONSEJERO DISTRIBUIDOR Outils WOLF
SUMINISTROS INDUSTRIALES
julio puiggrós
Avenida de Madrid, 197 - Tels. 239 42 13 / 239 97 69 - Barcelona-14

1er CERTAMEN DEL DORMITORIO MODERNO
Medalla del Jurado a la ECONOMIA
Modelo "Menorca"
Precio certamen 44.372 pts.
Financiación Expojam,
1.368 PTAS MES
Si este es el dormitorio que más le gusta, puede obtenerlo GRATIS
Si no lo obtiene gratis, no le costara mucho. SOLO 1.368 pts.mes
Al visitar este gran Certamen podrá votar para elegir el "Gran Premio 1979 al Mejor Dormitorio Moderno" y correponderle gratis su dormitorio ganador. No hace falta que efectúe ninguna compra. Entrada libre de 10 a 2 y de 4 a 8 de la tarde.
expojam
Diputación, 92
(Metro Rocafort, salida Calabria)
500 plazas Parking

Ministerio de Educación, Cultura y Deporte

Barcelona celebró el Domingo de Ramos

Numerosos barceloneses acudieron ayer a las parroquias de nuestra ciudad a la tradicional «bendición de palmas», con motivo de la celebración del Domingo de Ramos. Los puntos en que hubo mayor concentración fueron, sin duda, la catedral, la Sagrada Familia y la Plaza Mayor del Pueblo Español de eñor Jubany, bendijo las palmas desde la escalinataMontjuïc. El cardenal-arzobispo de Barcelona, mons los alrededores del templo, en el que, seguidamente,de la catedral y presidió la procesión que recorrió celebró misa. En la foto, el cardenal Jubany durante la procesión. — (Foto EFE.)

Presentación de libros

«Mujeres de España, las silenciadas», «Los narcisos» y «La dificultad de ser español»

En el bar feminista «La Sal» se presentó la obra de Antonina Rodrigo «Mujeres de España: Las silenciadas», publicada por Plaza & Janés. Ante un público expectante, en su mayoría, mujeres, que abarrotaba el local, Antonina Rodrigo abrió el acto para dar la palabra a Federica Montseny, no sin antes leer un telegrama de la Pasionaria, uno de los personajes del libro, excusando su asistencia.

Federica Montseny, con gran claridad de conceptos y prodigiosa memoria, recordó una serie de mujeres silenciadas, que habían participado en la labor de la República y en la guerra civil, de una forma heroica y abnegada. Seguidamente, Montserrat Roig, autora del prólogo del libro, hizo una exposición clara y valiente de la situación y del compromiso actual de la mujer. Improvisadamente se añadió a la tribuna de oradoras Enriqueta Otero, otro de los personajes del libro, maestra miliciana y guerrillera, llegada expresamente desde Galicia para asistir al acto y que con su entusiasmo por la causa feminista fue ovacionada por el público.

—o—

En Editorial Kairós se celebró el acto de presentación de los libros de Amando de Miguel, «Los Narcisos», y de Salvador Pániker, «La dificultad de ser español».

En primer l ugar intervino Amando de Miguel, quien explicó que se ha oído hablar mucho de narcisismo de los países del otro lado del océano, como el caso de California, para añadir que, sin embargo, el mismo podía observarse en muchas otras partes, especialmente en lo que hace referencia al comportamiento de la juventud. Esta obra es un ensayo sobre el radicalismo cultural de los jóvenes y, más concretamente, sobre la personalidad narcisista que, según indicó el autor, es lo contrario de la puritana y representa una brutal inversión de valores en la última fase del capitalismo.

El libro de Salvador Pániker es un dietario intelectual, referido al proceso que va desde el año 1968, hasta marzo de 1979, el mes de las elecciones legislativas, y tiene, como trasfondo, el tema general de la crisis (económica, de modelo de sociedad, cultura...). Trata muy a fondo la cuestión del tiempo y el pluralismo que se puede definir como convivencia estructurada sobre las diferencias. La obra representa una cierta dimensión política, porque el autor reclama una libertad para sí y para los intelectuales en general, con el fin de no dejar la política sólo en manos de los políticos.

Operación «éxodo» anticipada

Miles de viajeros llegaron y salieron de Barcelona este fin de semana

A pesar de la crisis mundial y de que la gente se queja de no tener un duro, pocos barceloneses quedarán en nuestra ciudad durante los «días santos», a tenor de lo visto este fin de semana en el aeropuerto y las estaciones de ferrocarril, aunque no les han ido a la zaga los «forasteros» que han ido llegando a Barcelona.

¿Recuerdan ustedes la película «Aeropuerto», aquella en la que los presuntos pasajeros se encontraban detenidos por una tormenta de nieve? Pues bien, el de Barcelona estaba así este fin de semana, pero sin tormenta.

Retrasos de varias horas

A las ocho y pocos minutos de la tarde del sábado en el «parking» del aeropuerto no cabía un alfiler y cientos de taxis esperaban a los viajeros que iban saliendo casi «con cuentagotas» del edificio del aeropuerto. Dentro de éste, el panel de «Llegadas Nacionales» anunciaba retrasos de 2 horas y media en los procedentes de Madrid, una hora en los de Granada y entre treinta y cuarenta y cinco minutos en los de las otras poblaciones. Un viajero nos comentaba que había tenido que esperar en Granada más de dos horas antes de poder tomar su avión.

La sala de «Salidas Nacionales» parecía un campo de refugiados de una desconocida catástrofe. Familias enteras, con niños pequeños aguantaban los retrasos, de hasta dos horas y media en el caso de Madrid, en las salidas de sus aviones. Los niños lloraban o corrían por entre la gente perseguidos por madres que ya no sabían qué hacer con ellos. En los diferentes bares estaban haciendo «su agosto» en abril; si por un vulgar refresco de cola piden treinta y ocho pesetas, imagínense lo que costará un bocadillo de tortilla a la francesa.

En «Salidas Internacionales» las colas parecían las de un cine de estreno en día de fiesta; un grupo de ilusionados turistas españoles conversaba con su guía sobre las excelencias del viaje que iban a emprender a Sudáfrica —cuando les dejaran— vía Madrid. Las «Llegadas Internacionales», con retrasos considerables en los vuelos procedentes de Bruselas, Milán y Munich, demostraban que la «furia viajera» ha alcanzado a todos.

Tras echar una ojeada al mostrador de «Listas de Espera», abarrotado de gente y cuando regresábamos hacia el tren que enlaza el aeropuerto con la ciudad, oímos unos gritos juveniles: «¡Me ha besado, me ha besado!», gritaba una chiquilla de unos quince años. al borde de la histeria, al igual que su grupito de amigas. El «besador» era Enrique, el cantante, que abandonó deprisa y corriendo el edificio, temeroso, seguramente, de que las reacciones de sus «fans» fueran peores de soportar que las más de cinco horas que había estado esperando su avión en Madrid.

Como último detalle de agradecer, el tener que recorrer el «tapis roulant» andando porque no funcionaba más que en parte. Luego, el tren de las nueve de la noche que salía a las diez menos cuarto. Según comentaba alguien, esa había sido la tónica durante el día.

Los trenes, cargados pero tranquilos

Ayer por la mañana la parte de Cercanías de la Estación de Francia registraba muy poca afluencia de público. La cosa variaba al llegar a la zona central, aunque tampoco había grandes colas y todo discurría con normalidad. En los andenes dos trenes a punto de salir: el primero. a Málaga, por Valencia, y Córdoba, estaba lleno a rebosar de gente cargada de maletas, paquetes, fardos, y mochilas. Aquí también se veían familias numerosas y muchos extranjeros de aire «hippy». Con más moral que el Alcoyano iban a hacer, incómodos, un recorrido de muchas horas.

El segundo, un electrotrén, se dirigía a Bilbao. Los vagones estaban llenos también, aunque la situación de los viajeros parecía algo más cómoda. Se puede decir que, a mediodía, los viajeros que entraban o salían de Barcelona por ferrocarril no tenían graves problemas.

Ahora sólo queda preguntarse qué pasará el miércoles cuando empiece la verdadera operación «éxodo» y en la de «retorno» del Lunes de Pascua. La solución, para entonces.

Alicia MARSILLACH

Cultos de Semana Santa en la Catedral

La santa iglesia Catedral-Basílica de Barcelona organiza, con motivo de la Semana Santa, una serie de actos litúrgicos, que se iniciarán el miércoles, a las siete y media de la tarde, con la celebración comunitaria de la Penitencia y que continuarán como se indica seguidamente:

El Jueves Santo, a las nueve y media de la mañana, laudes y tercia; a las diez, misa crismal concelebrada, por el cardenal-arzobispo, obispos auxiliares, vicarios episcopales y otros representantes del Presbiterio barcelonés; a las seis de la tarde, misa pontifical de la Cena del Señor, y a las once de la noche, vela eucarística.

El Viernes Santo, a las diez de la mañana, oficio de lectura, laudes y hora media; a las tres de la tarde, Celebración de la Palabra, ante la imagen del Santo Cristo de Lepanto; a las cinco, Acción Litúrgica de la Pasión y Muerte del Señor; y a las siete, veneración de la Santa Cruz, solemne Vía Crucis en la avenida de la Catedral.

Sábado Santo, a las diez de la mañana, oficio de lectura, laudes y hora media. A las diez de la noche, Vigilia Pascual.

Finalmente, el Domingo de Resurrección, a las diez de la mañana, laudes y tercia, y a las once, misa pontifical concelebrada, con bendición papal.

El profesor Gil-Vernet, en el Congreso de Urología canadiense

El profesor José María Gil-Vernet, catedrático de la Facultad de Medicina de la Universidad de Barcelona, ha participado como invitado de honor en el Congreso canadiense de Urología, celebrado recientemente en Quebec. Es la primera vez que un urólogo español recibe una distinción de este tipo en Canadá.

El doctor Gil-Vernet pronunció tres conferencias y presidió dos mesas redondas sobre los últimos avances en cirugía urológica. Asimismo dictó un curso de formación continuada para los urólogos canadienses, al que asistieron diversos especialistas norteamericanos. Las lecciones versaron sobre las nuevas técnicas quirúrgicas en urología.

NECROLOGICAS

✝

Maurici Serrahima i Bofill

advocat, ha mort cristianament a l'edat de 76 anys (A.C.S.). La seva esposa, Carme Villavecchia i Dotti; fills, Lluís, Isabel i Adelaida; nora i gendres, néts, germans, cosins i altres familiars, us preguen que el volgueu tenir present en el vostre record i en les vostres oracions. L'enterrament serà avui, dilluns, dia 9, a les 4 de la tarda, a la Parròquia de Sant Vicenç de Sarrià. No s'avisa particularment.

✝

ILMO. SR.

Don Mauricio Serrahima Bofill

consejero de C.A.D.E.S, CROMOGENIA-UNITS, S. A., PULCRA, S. A. y SIDA, S. A., falleció cristianamente en Barcelona ayer, día 8 de abril de 1979. (E.P.D.). El Consejo de Administración, la dirección y el personal de las mencionadas empresas, al participar a sus amigos y conocidos tan sensible pérdida, les suplican un recuerdo en sus oraciones. El oficio funeral y el acto del entierro tendrán lugar hoy lunes, día 9, a las 4 de la tarde, en la iglesia parroquial de San Vicente de Sarriá.

✝

L'IL·LUSTRÍSSIM SENYOR

En Maurici Serrahima i Bofill

conseller de C.A.D.E.S., CROMOGENIA-UNITS, S. A., PULCRA, S. A. I SIDA, S. A., morí cristianament a Barcelona ahir dia 8 d'abril. (A.C.S.). El Consell d'Administració, la direcció i el personal de les esmentades empreses, en assabentar a llurs amics i coneguts de tan trist decès, els preguen que el recordin en l'oració. L'ofici de difunts i l'acte de l'enterrament tindran lloc avui dilluns, a les 4, a l'església parroquial de Sant Vicenç de Sarrià.

✝

Josep Burnat i Rius

ha mort cristianament als 73 anys d'edat. (A.C.S.). Els seus afligits: esposa, Tomasa Pons i Moll; fill, Jordi; filles polítiques, Francesca Rosell i Carme Santamaria, vídua; néts, Jordi, David, Anna i Marc, i família tota, n'assabenten a llurs amics i coneguts i els preguen un record en llurs oracions. L'acte d'enterrament serà demà dimarts dia 10 a dos quarts d'onze del matí a la capella del S. M. P. F. (Sanxo d'Avila, 20). No s'avisa particularment.

✝

Josepa Rosich i Ribera

vídua de Joan Collado i Haro, morí cristianament el dia 8 d'abril del 1979 als 83 anys. (A.C.S.). El seu fill, Joan; filla política, Josepa; néts, besnéts, germans i família tota i el jove Santi Alorda, n'assabenten a llurs amics i coneguts de tan dolorosa pèrdua, els preguen un record en les seves oracions i l'assistència a l'acte de l'enterrament, que tindrà lloc demà dia 10 a les 10 del matí a l'església de l'Immaculat Cor de Maria (Avgda. Sant Antoni Maria Claret, 45) on es celebrarà la cerimònia religiosa per l'etern repòs de la seva ànima. Domicili mortuori, carrer Cerdenya, 383, 1.º 5.ª No s'hi invita particularment.

✝

Joaquim Riba i Barrachina

morí el dia 7 d'abril als 57 anys d'edat, havent rebut els Sants Sagraments i la Benedicció Apostòlica. (A.C.S.). Els seus afligits: esposa, Conxita Reverter i Valldeperes; fills, Maria Àngels, Joaquim i Cristina; fills polítics, néts, germana i altres familiars i la raó social «Tallers J. Riba», participen als seus amics i coneguts de tan sentida pèrdua i els agraïran un record en llurs oracions. L'enterrament serà avui dilluns dia 9, a les quatre de la tarda a la parròquia de l'Hospital de Sant Pau (Avgda. San Antoni Maria Claret). No s'avisa particularment.

✝

Don Joaquín Collado Montolio

ha fallecido en Canyelles (Barcelona) a la edad de 81 años, habiendo recibido los Santos Sacramentos y la Bendición Apostólica. (E.P.D.). Su afligida esposa, hijos y nietas, al participar a sus amigos y conocidos tan sensible pérdida, les suplican un recuerdo en sus oraciones. El acto del entierro tendrá lugar en Canyelles hoy, día 9 de abril a las 4,30 de la tarde. No se invita particularmente.

✝

Don Joaquín Collado Montolio

La razón social «Collado, S. A.», al participar a sus clientes, proveedores y amigos tan sensible pérdida, les suplican una oración por su alma y la asistencia al acto del entierro, hoy lunes, día 9 de abril, a las 4,30 de la tarde en Canyelles (Barcelona).

✝

Don Mateo Serra Vidal

ha fallecido a los 53 años de edad, confortado con los Santos Sacramentos y la Bendición Apostólica. (E.P.D.). Su esposa, Maruja Bañeres Blanco; hijos, Mateo y Javier; madre, Carmen; hermanos y demás familia, al participar a sus amigos y conocidos tan sensible pérdida, les suplican un recuerdo en sus oraciones y la asistencia al acto del entierro, que tendrá lugar mañana día 10, a las 9,30 de la mañana en la iglesia parroquial de Santa María de Jesús, de Gracia (Gracia, 3), donde se celebrará la ceremonia religiosa. Acto seguido se acompañará el cadáver al cementerio de San Ginés de Vilasar. No se admiten flores. No se invita particularmente.

✝

Doña Antonia Espallargas Alloza de Tuá

ha fallecido confortada con los Santos Sacramentos y la Bendición Apostólica, el día 8 de abril de 1979. (E.P.D.). Sus afligidos: esposo, Juan Tuá Magriñá; hijos, Montserrat y Antonio; hijos políticos, Montserrat Vilagrasa, viuda Tuá y María Dolores Sardá; nietos y demás familia, al participar a sus amigos y conocidos tan sensible pérdida, les suplican un recuerdo en sus oraciones y la asistencia al acto del entierro, que tendrá lugar hoy día 9, a las 15,15 horas en las capillas del S.M.P.F. (Sancho de Avila, 20), donde se celebrará la ceremonia religiosa. Acto seguido, se acompañará el cadáver al cementerio del Norte. No se invita particularmente.

✝

Montserrat Vilà i Avellí

morí el dia 8 d'abril del 1979 als 74 anys, confortada amb els Sants Sagraments i la Benedicció Apostòlica. (A.C.S.). Els seus germans, nebots, cosins i família tota i la seva amiga Pepita Sabater, n'assabenten a llurs amics i coneguts que l'enterrament tindrà lloc demà dia 10 a dos quarts de 10 del matí a les Capelles del S.M. de P.F. (Sanxo d'Avila, 20). A continuació es traslladarà la difunta al cementiri de Les Corts. No s'hi invita particularment.

✝

Jaume Bragulat i Meya

ha mort a Barcelona a l'edat de 52 anys el dia 7 d'abril del 1979. (A.C.S.). Els seus afligits: esposa, fills, pare, nebots i família tota ho fan saber a llurs amics i coneguts i els preguen la caritat de voler-lo tenir present en llurs oracions. L'enterrament serà avui dia 9, a les 5 tarda, a la quasi-Parròquia de l'Hospital Clínic (Villarroel, 170), on es celebrarà la cerimònia religiosa per l'etern repòs de la seva ànima. A continuació es traslladarà el difunt al cementiri del Sudoest. No s'invita particularment.

✝

Josep M.ª Gonzàlez i Cubertorer

vidu de Josepa Ventosa, morí ahir, dia 8 d'abril del 1979, als 70 anys d'edat, confortat amb els Sants Sagraments i la Benedicció Apostòlica. (A.C.S.). Els seus afligits: filles, Josepa i Maria; fills polítics, Jaume i Joaquim; néts, germans, germana, germans polítics i família tota, ho fan saber a llurs amics i coneguts i els preguen de voler-lo tenir present en les seves oracions. L'enterrament serà demà dia 10 a dos quarts d'11 a l'església de Sant Medir, on es celebrarà la cerimònia religiosa per l'etern repòs de la seva ànima. A continuació es traslladarà el difunt al cementiri del Sudoest. No s'invita particularment.

✝

EL SENYOR

En Manel Martí i Buixadera

Terciari Carmelita, ha mort als 83 anys d'edat havent rebut els Sants Sagraments i la Benedicció Apostòlica. (A.C.S.). Els seus resignats: Esposa, Roser Rosés i Guardiola; fills, Ramon, Francesc, Pilar i Josep Maria; filles polítiques, Mercè Valls i Pepita Rodríguez; néts, Roser, Maria Mercè, Enric i Neus; nét polític, Joan Carpio; besnéts, germans, germans polítics, nebots, cosins, família tota i la raó social «Tintoreria Martí», n'assabenten a llurs amics i coneguts i preguen voler-lo tenir present en les oracions. La cerimònia religiosa i missa exequial, tindrà lloc avui dilluns, dia 9, a les 4 de la tarda, a l'església parroquial de Santa Maria de Badalona. L'enterrament s'efectuarà a continuació al cementiri del Sant Crist de la localitat. Badalona, 9 d'abril del 1979.

HERNIADOS
Aparatos Torrent, sin tirantes, bultos, ni molestias. (C.P.S. 23)
CASA TORRENT
Unión, 13. Rambla Cataluña, 124, pral. Córcega, 296, pral. Barna.

Ministerio de Educación, Cultura y Deporte

El mejor alcalde: Socialistas y comunistas, ganadores y colocados

En El Prat: El PSUC, vencedor

EL PRAT. — De las ocho candidaturas que compitieron en las pasadas elecciones municipales del 3-A, solamente cuatro —PSUC, PSC, CiU y UCD— obtuvieron el número de votos suficiente que les dan derecho a acceder a las veinticinco sillas que van a configurar el nuevo mobiliario del primer Ayuntamiento democrático de las últimas cuatro décadas.

Como es sabido, en el reparto, para no desentonar de las demás poblaciones del Baix Llobregat, han salido ampliamente favorecidos los partidos de izquierda, correspondiendo un total de veinte concejales a los partidos PSUC y PSC, distribuidos en partes iguales, diez cada uno, aunque el primero obtuvo una ventaja de 255 votos que le convierten en el partido vencedor en El Prat. Los otros cinco escaños han ido a parar a CiU, tres, y a UCD los dos restantes.

Un hecho importante a destacar lo constituye sin duda los resultados comparativos obtenidos por los cuatro partidos mayoritarios desde el 15-J. En esa fecha, el primer partido era el PSC, con el 40,02 por ciento, para pasar al 36,253 por ciento el 1-M y el 33,4 por ciento el 3-A, con una pérdida de más de 3.000 votos. Por su parte, el PSUC ha mantenido su clientela electoral, incluso con un paqueño avance de más de 500 votos con respecto al 15-J. También CiU ha mantenido sus posiciones,

Para conocer la valoración de estos resultados, así como los pactos previsibles, hemos realizado la siguiente encuesta entre los cabezas de lista de los cuatro partidos indicados. He aquí el resultado:

PSUC: **Antonio Martín:** «Nosotros creemos que los resultados han respondido a la línea general del partido en Catalunya y ello es consecuencia de la política de responsabilidad y seriedad desarrollada a lo largo de muchos años. La propia composición de la candidatura, ha influido asimismo en el resultado favorable, así como nuestra inserción en los movimientos populares de El Prat. Vamos a intentar por todos los medios de llevar a cabo una política de pactos que incluya a los partidos progresistas. Para ello, estableceremos contactos en principio con los socialistas y posteriormente con CiU. Finalmente creemos que nos corresponde la alcaldía y esperemos que los compañeros socialistas así lo entiendan.»

PSC: **Mateu Serra:** «Nuestra valoración es muy positiva, ya que los resultados habidos señalan que nuestra localidad es mayoritariamente de izquierdas. En cuanto a pactos posibles, nuestro partido está abierto al entendimiento con las otras dos fuerzas democráticas de nuestra localidad (PSUC y CiU). Por último, está prevista una próxima reunión de la comisión ejecutiva local que estudiará la composición definitiva de los diez concejales».

C. de C. (UCD): **Jesús Sebastián:** «Para nuestro partido, los resultados reflejan la realidad sociopolítica de El Prat. Por otro lado, gran parte del electorado, quizás no ha valorado la importancia de estas elecciones y por ello se ha abstenido. Para nuestra coalición, ésta actitud ha sido negativa, lo mismo que la dispersión de votos entre otras fuerzas políticas que no han conseguido ningún concejal. En cuanto a pactos, nuestro partido apoyará en el ayuntamiento las iniciativas que beneficien al pueblo y por el momento no haremos ningún pacto en concreto. No están previstas posibles renuncias». (?)

CiU: **Ignasi Ribas:** «A pesar de que la abstención ha aumentado respecto del 1-M, nuestra coalisión ha obtenido no solamente mejor porcentaje que entonces sino que también ha obtenido más votos en valor absoluto, lo que quiere decir que vamos hacia arriba. En lo referente a pactos, nosotros estamos y estaremos al servicio de El Prat. No habrá retoques en la lista». **MANUEL DOBAÑO**

Badalona: Primer alcalde comunista

Badalona va a tener, al parecer, el primer alcalde comunista de su historia. Se trata de don Mario Díaz Bielsa, del PSUC, que en las pasadas elecciones municipales ha obtenido mayoría de votos y 12 concejales de los 27 que compone el Ayuntamiento.

El futuro alcalde tiene 46 años, natural de Huesca, técnico industrial, miembro de la Agrupació Centre del PSUC, y de la Comissió del Patrimoni. Hombre con muchas ganas de trabajar y poner a Badalona en una ciudad democrática y con responsabilización en todos los niveles.

En el orden de votos obtenidos en las elecciones municipales le sigue el partido PSC (PSC-PSOE), cuya candidatura iba encabezada por un badalonés, don Juan Blanch Rodríguez, casado, 42 años, licenciado en derecho y primer secretario del comité local del PSC, que ha sacado 10 concejales y esperamos ocupe un lugar destacado dentro del consistorio. En tercer lugar en las elecciones ha sido Convergència i Unió, encabezada por don Juan Monés Xiol, casado, 38 años, médico del servicio de patología del Hospital de San Pablo y en ejercicio en Badalona desde 1968 y natural de Badalona. Tres concejales ha obtenido este partido y en cuarto lugar ha sido UCD encabezada por don Fernando Foix Carbó, casado, 38 años, natural de Badalona, abogado en ejercicio y miembro del Comité local. Dos concejales han salido elegidos con lo cual hace el cómputo de los 27 que han de llevar las riendas del nuevo Ayuntamiento badalonés democráticamente.

Entre los que no han salido debemos señalar a Unió de Ciudadanos de Badalona, que estaba encabezada por el ex teniente de alcalde de Deportes, don Vicente Marqués, hombre muy conocido dentro del deporte badalonés y muy apreciado en las esferas futbolísticas. También Entesa d'Independents de Badalona, que encabeza José Serra y el Partit del Traball de Catalunya, que encabezaba Paco Muñoz se han quedado sin escaño en estas municipales.

Convocatoria del PSUC, al PSC-PSOE y a CDC

Tras las elecciones el Comité Local del Partit Socialista Unificat de Catalunya, ha elaborado una declaración política en la que propone al Partit dels Socialistes de Catalunya (PSC-PSOE) y a Convergència i Unió, llegar a un acuerdo para formar el nuevo gobierno de la ciudad, entre otras cosas dice: «El pueblo de Badalona ha ganado un Ayuntamiento democrático, catalán y progresista, tras cuarenta años de dictadura municipal.

»El PSUC, el partido de los comunistas de Catalunya, ha experimentado un gran avance electoral y aparece como el primer partido de Badalona al obtener el 35 por ciento de votos y 12 concejales.»

Y termina diciendo: «Ante la ciudad y con los badaloneses, nos comprometemos a actuar los próximos cuatro años por construir una Badalona donde todos podamos vivir y podamos trabajar.» — **F. RUIZ.**

Terrassa: La nostalgia de los que se van

TERRASSA. — Tras la inquietud de las recientes elecciones municipales, surgió la efervescencia de los partidos políticos mayoritarios y vencedores. Después las felicitaciones, para seguidamente dejar las cosas en un breve lapso de días en espera de las últimas formalidades de cambios y traspasos, programas y promesas que deberán reflejarse en la mejor administración de los servicios ciudadanos y otras problemáticas conocidas por cada una de las corporaciones entrantes.

Terrassa, como otras ciudades importantes por su número de habitantes, está pasando por esta transición en espera del día aguardado por entrantes y salientes, que como es sabido está anunciado para el próximo día 19, fecha para que los salientes estén preparados con toda clase de estados de cuentas de la que previa documentación, los entrantes podrán dar continuidad a la ciudad que tanto espera de ellos. Con tal motivo, el aún vigente ayuntamiento celebrará este fin de semana, su último pleno oficial, bajo la presidencia del alcalde titular don Francisco Jofresa, acompañado de la totalidad de ediles, concejales y corporación —excepción hecha del señor Ruiz que de tiempo no se presenta— pleno que había de iniciarse con la aprobación del acta anterior, pero sin que se diera despacho de oficio.

En el curso del pleno se aprobó el inventario de bienes, fueron tratados diversos temas relacionados con dictámenes relativos a presupuestos de obras públicas, donde se barajaron enormes cantidades presupuestarias y otro tanto en revisiones de precios. Con algún que otro voto en contra había de ser aprobado en su totalidad. De entre ellos destacó la aceptación por parte del municipio de la donación de dos hectáreas de terreno cedidas por los promotores del plan parcial de Santa Margarita para que en ellas pueda ser construido el nuevo matadero municipal.

J. RODES

Maresme: Los pactos decidirán

MATARO. — Los apretados resultados electorales en Mataró (ocho socialistas, 7 PSUC, 7 convergentes y 3 centristas) hacen necesario un pacto postelectoral para dilucidar quién será la primera autoridad civil de la ciudad.

No se prevé por el momento un acuerdo a nivel local, toda vez que las distintas formaciones están reunidas a nive nacional de sus respectivos partidos para decidir la política de pactos a nivel general que serán los acuerdos básicos por los que se regirán los distintos municipios. Otro tanto sucede con otros casi veinte ayuntamientos de la comarca del Maresme cuyos titulares están pendientes de la configuración de estos pactos.

En Mataró la comisión municipal permanente quedará constituida por tres PSC, dos CiU, dos PSUC y un Centrista que deberá aumentarse con el alcalde probablemente el socialista Joan Majó. Lo que parece evidente es la marginación de los tres concejales conseguidos por UCD que quedarán en solitario, en la oposición, y en donde será palpable su inoperancia es en la falta de tenencias de alcaldía.

A nivel popular están circulando rumores de todas clases, entre ellas el posible acuerdo entre PSUC y CiU que situará a Ramón Pla para la alcaldía. De todas formas son puras coyunturas que no pueden adquirir su validez hasta no conocerse la actitud global de los respectivos partidos. — **Ricard Bonamusa Argelaga.**

Santa Coloma de Gramenet: El cura al Consistorio

SANTA COLOMA DE GRAMENET. — La próxima semana y dentro de los plazos que la ley establece para después de los comicios municipales, la alcaldía va a tener nuevo protagonista.

Quizá el hecho de que en este caso sea un sacerdote, no pase más allá de la pura anécdota. En definitiva pensamos que de lo que se trata es de administrar una comunidad y lo que Luis Hernández venía haciendo hasta ahora era administrar la Parroquia de Las Oliveras, una empresa espiritual si se quiere, pero en definitiva de regir unos destinos se trataba.

Luis Hernández, como decía últimamente la revista «Grama» no podrá evitar que se diga que es un político entre los curas y un cura entre los políticos, pero el hecho es que ha obtenido el apoyo de casi la mitad de los votos emitidos en las últimas elecciones y eso le da suficiente fuerza como para permitírsele hacer una seria composición de lugar ante la tarea que le espera.

La decepción en estos comicios ha estado de parte de los socialistas que, ateniéndonos a las generales, se presentaban como los vencedores incuestionables, pero a la hora de la verdad han tenido que conformarse con aceptar el reparto tal como lo dispongan los que han alcanzado el poder, bien es verdad que unos y otros se van a necesitar, tanto para gobernar como para llevar a feliz término la ingente labor que les espera. — **M. C.**

Un incendio destruye una sala de fiestas en Lloret

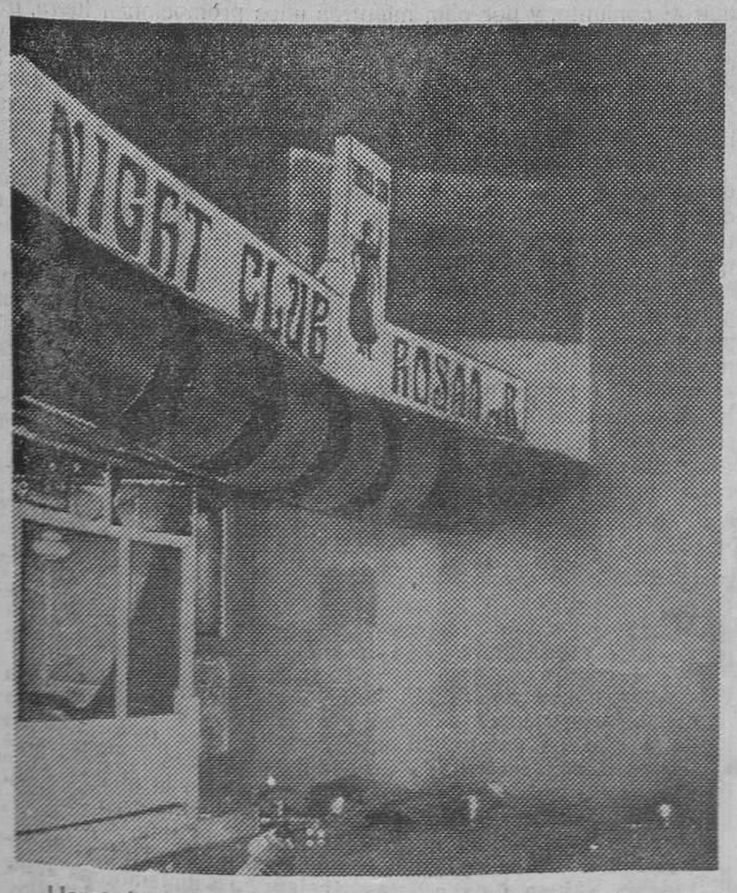

Lloret de Mar. — Un incendio destruyó en la noche del sábado la sala de fiestas del Hotel Rosamar, de Lloret de Mar. Gracias a la rápida actuación de los bomberos, no se registraron desgracias personales, ya que el público pudo salir a la calle sin dificultad. Sin embargo, las pérdidas materiales se consideran muy elevadas dado que, como ya hemos dicho, la sala quedó totalmente destruida por el fuego.

SANT BOI

Frenazo a la parcelación de la montaña de San Ramón

Sant Boi. — La ladera de la montaña de Sant Ramón, calificada como Parque Forestal por el Plan Comarcal Metropolitano, está siendo motivo de inicio de aparcelamiento a marchas forzadas, al parecer desde hace aproximadmente un mes. El hecho ha sido detectado por miembros del «Partit dels Socialistes de Catalunya» PSC-PSOE.

Ejercitando la acción pública que señala la vigente Ley del suelo, el PSC, expondrá mediante el oportuno escrito que será elevado hoy lunes a los organismos correspondientes, el objeto de la denuncia y, que en términos generales vendrá a decir lo siguiente: *Que donde se está parcelando y construyendo, por ser zona calificada de Parque Forestal, señalada con los números 26, 27 y 28 por el Plan Comarcal Metropolitano, está prohibido este tipo de parcelaciones.*

Con esta denuncia, los socialistas exigen de la actual autoridad municipal, cumpla antes de cesar definitivamente, con lo determinado por la vigente Ley, procediendo a detener inmediatamente (en el plazo de 3 días), la ejecución de las obras referidas, sancionando con dureza a los infractores ante el grave atentado que ello supone contra la riqueza natural.

Ramón PELLIN

¡PARA TRABAJAR EN SERIO!
INTEGRALES
Black & Decker®
Precisas, potentes, manejables, económicas.
Doble aislamiento de seguridad
SIERRA VAIVEN
Referencia 5530
Permite hacer cortes curvos, rectos y con inclinación.
P.V.P. 3.950,- ptas.
...Sáquele mayor rendimiento a su máquina integral con el banco de trabajo Workmate.

Ministerio de Educación, Cultura y Deporte

Después de su ampliación

Los transatlánticos harán escala en el puerto de Palamós

La llegada del primer buque inglés, programada para septiembre del próximo año

Ante el anuncio de la ampliación del puerto de Palamós, una compañía naviera inglesa ha programado ya para el próximo año la escala en la villa de uno de sus mejores transatlánticos. Otra compañía, ésta italiana, ha solicitado amplia información sobre Palamós y su entorno con el fin de estudiar la posibilidad de incluir el puerto en los itinerarios de sus cruceros turísticos del Mediterráneo.

Hace sólo unos meses, recordábamos aquí mismo que, con las reformas previstas, el muelle de Palamós se hallaría en condiciones de recibir los grandes buques de las compañías navieras internacionales y que ello supondría una importante inyección para la vida turística y comercial de Palamós. Se produjo entonces en algunos medios informativos una pequeña polémica periodística en el transcurso de la cual se calificó aquel supuesto de imaginativo, utópico e imposible. No lo debía ser tanto cuando el solo anuncio de unas obras todavía por hacer ya movilizan a dos compañías y provoca la programación de una escala concreta.

Expectativas de desarrollo turístico

La compañía británica que se ha apuntado ya al puerto de Palamós es la P. O. Lines, y el buque que atracará en el puerto es el «Canberra», uno de sus mejores «liners» en servicio, de 45 toneladas de registro bruto. La fecha fijada es la del 18 de septiembre de 1980, esperándose que para entonces se hayan realizado ya las obras de adaptación que eviten tener que fondear en medio de la bahía como ocurrió en anteriores singladuras.

La compañía italiana también interesada es «Italia Crociere Internazionali», que tiene en su programa habitual, entre otros, un crucero de siete días por el Mediterráneo a bordo del buque «Galilei», con salidas en diversas fechas de abril, mayo, junio y septiembre y escalas en Barcelona, Cannes, Génova, Nápoles, Siracusa, Malta y Bizerta. Otra crucero, también con escala en Barcelona, se adentra en el Atlántico y llega hasta las Islas Canarias. La compañía ha pedido datos muy concretos de Palamós, tales como calado, longitud y línea de atraque del muelle reformado y fecha prevista de entrada en servicio, pero también otros datos que permiten adivinar el gran alcance de una operación de este género y las amplias perspectivas que ofrece. He aquí la transcripción literal de la información pedida: **facilidades de suministro a los buques en productos alimenticios, bebidas y productos de fonda en general. Posibilidades de que los pasajeros puedan efectuar compras en Palamós. Censo de tiendas y comercios; productos y manufacturas típicas de la zona; lugares para excursiones en autocar; censo de hoteles y restaurantes; alquiler de automóviles y de embarcaciones; censo de taxis; asistencia médica y hospitalaria; casinos de juego próximos; aeropuerto más próximo y su clasificación internacional.** La lista se comenta por sí sola y permite confirmar las expectativas de desarrollo turístico de calidad que podrían abrirse para la Costa Brava con la adecuación del Puerto de Palamós.

Narcís-Jordi ARAGO

Mientras un propietario de Arbúcies impugna

La variante de la GE-552 se construirá dentro de este año

Girona. — El director general de Carreteras, Juan B. Diamante, ha contestado por escrito a una petición reciente formulada por los parlamentarios, Ramon Sala y Jaume Casademont, sobre la situación en que se encuentra el expediente de la carretera GE-552, a su paso por Arbúcies. Dicho expediente fue iniciado ya en 1955, a fin de construir un desvío o variante para evitar el paso del tráfico rodado por las estrechas calles de aquella población, un tráfico especialmente intenso y pesado a causa de los numerosos transportes de agua mineral desde Sant Hilari y otras mercancías industriales.

Hace cosa de un año, en febrero de 1978, el mismo director general anunció en una visita hecha a Girona que **la variante tenía un presupuesto de 40 millones de pesetas y sería contratada la obra dentro del mismo año.** Sin embargo, han ido pasando los meses y la obra ni siquiera ha sido subastada. De ahí que los parlamentarios gerundenses de la legislatura anterior ya visitaron personalmente el Ministerio de Obras Públicas y le dirigieron diversos ruegos, interesándose por el proyecto. Entretanto, los industriales de Sant Hilari hacían saber que no pagarían ninguna clase de impuestos mientras no se arreglara aquel tramo.

Ahora, pues, el director general viene a responder a todas estas quejas, afirmando que el **proyecto estará terminado en los próximos meses y sigue siendo propósito firme el adjudicar las obras e iniciar su construcción dentro del presente año.** Según nota adjunta, el señor Diamante recuerda que durante el período de información pública del expediente **compareció don José Pascual Olm, alegando que el trazado proyectado para la variante atravesaba una zona que el Plan General de Ordenación de Arbúcies clasifica como suelo urbanizable programado para usos de vivienda e industria.** Esta impugnación obligó a revisar el expediente con la prescripción de que **se redacte un anejo al anteproyecto en el que se incluya la modificación parcial del trazado, trasladándolo hacia el norte.**

Por último, el escrito del director general dice que **al objeto de ganar tiempo, y sin esperar la redacción de dicho anejo, ya se ha dado orden a la V Jefatura Regional de Carreteras de redactar el proyecto de construcción de la variante, que se espera quede ultimado en el 2.° semestre de este año de 1979.** En total, nuevas promesas que cabe esperar se convertirán finalmente en realidad.

Pere MADRENYS

Próximo Ayuntamiento: La hora de los pactos

Los socialistas tratan de evitar «el miedo» a un frente popular

La atención política de Girona está fijada en la decisión que adopten las formaciones políticas en vista a los pactos municipales en la ciudad y su futuro Ayuntamiento. En la noche del pasado martes electoral, parecía claro que socialistas y comunistas habían llegado a un inmediato entendimiento para que ambas formaciones, por otra parte con base ideológica igual, se unieran para controlar con sus trece votos la corporación municipal.

La respuesta del alcaldable socialista, pese a abrazarse con el líder comunista señor Pararols, ha sido un tanto desconcertante, refiriéndose a un ofrecimiento incondicional de votos comunistas. Naturalmente, existen, en estos momentos, y puede que a la hora de aparecer estas líneas ya se hayan ultimado y concretado los acuerdos a nivel nacional, es decir entre el PCE y el PSOE, al respecto. Pero, ello, en Catalunya y concretamente en Girona, podría tener un extraño efecto, es decir, que el alcalde de Girona se decida en Madrid, como en otros tiempos.

Convergència, la novia de todos

La segunda fuerza municipal en Girona es Convergència i Unió. Su alianza con los socialistas podría tener un impacto, cuyas consecuencias podrían recogerse dentro de 4 años. Pero en cualquier caso es una novia muy cortejada en estos momentos por parte de todos. Indudablemente a los socialistas, les interesaría más tener de aliados a los convergentes, que a los comunistas, cara a la galería, que vería así alejada la imagen frentepopulista.

También Convergència i Unió, con su ya asegurado control de la Diputación es buscada más tímidamente por los centristas, grandes perdedores, respecto a los resultados del 1 de marzo, en nuestra ciudad, para formar una sólida oposición a los partidos de inspiración marxista. Se comprende la delicada situación del partido nacionalista en Girona. Es también muy posible, que hoy lunes las cosas se hayan despejado sensiblemente, pues los plazos terminan.

Posición centrista

En este rápido análisis de las posiciones respectivas de las principales fuerzas políticas, no puede ignorarse que los centristas pese a su retroceso tendrán dos tenencias de alcaldía (al igual que los convergentes) y están respaldados con casi ocho mil votos en la ciudad.

Ya han señalado públicamente que no se resignarán a estar marginados y ser tachados de una serie de cosas. Creemos que esta actitud por parte de los demás partidos podría ser contraproducente, pues el papel de víctima que están teniendo los centristas, les ha ganado simpatías, sin olvidar que en el Parlamento tienen dos diputados, y la natural mayoría en las cámaras.

Finalmente diremos que se ha demostrado que las fuerzas de extrema izquierda siguen sin tener suficiente voz y voto entre nosotros y que han de mantenerse en esta posición extraparlamentaria y extramunicipal, que deberán tratar de corregir durante los próximos cuatro años.

J. Víctor GAY

Propiciado por la Generalitat

Reforzamiento de una Catalunya turística

Una rueda de prensa sobre turismo convocada en estos días que preceden a la Semana Santa, a las dos de la tarde y a mitad de la jornada de trabajo, quedando aún una reunión y decisiones por la tarde, tiene algo de un «suma y sigue» del comportamiento seguido hasta ahora.

Fue presidida por el conseller de Turisme de la Generalitat de Catalunya señor Petit Fontseré, y la presencia del presidente del CIT de Barcelona, señor Tusquets; presidente de las entidades turísticas del Maresme, señor Bayó; de la Costa Dorada tarraconense, señor Jordi Cartañá; presidente del Patronato Provincial de Turismo de Girona, señor Ensesa; de la Comunidad Turística «Costa Brava», señor Coll; del Patronato de los Pirineos Gerundenses, señor Pou, y otras personalidades y técnicos. Es, pues, al inicio de unas gestiones en el primer momento en que ha sido posible, ya que la motivación es de gran envergadura, pues se trata de aunar todos los esfuerzos turísticos de esta zona catalana para, conjuntamente, poder presentar, ofrecer y realizar las campañas de promoción y captación bajo este denominador común de Catalunya, respetando y potenciando las características de cada lugar, precisamente por parte de los hombres que lo habitan, que es donde trabajan y que conocen cada uno de los puntos que pueden creer de mayor interés.

TEORIA Y PRACTICA

Un avance importante es que, en esta ocasión, aparte las teorías sobre el turismo, no se eludieron los problemas prácticos, evitando el olvido de los pequeños detalles, a veces los más importantes y que son los que atañen directamente a quienes tienen la labor de recibir al turismo. Está bien, son necesarias las promociones en el extranjero, y por ello se acudirá a la «Atamunich» y a la reunión de la COTAL en un país sudamericano, aparte de montar una Oficina Itinerante y concurrir a todas las manifestaciones internacionales turísticas, pero también se recordó que, si esto es el gran vestido del turismo, no podemos olvidar que hay que conseguir el conjunto, y por ello, mientras unos promocionan fuera, otros deben mentalizar a cuantos viven del turismo en la zona, para que atiendan debidamente la presencia de quienes aportan riqueza y a través de quienes podemos servirles una imagen no sólo geográfica y monumental de nuestras tierras, sino también del valor humano de cuantos en ellas la habitan.

Resuelto, pues, lo grande, hay que ir también por los pequeños detalles, los cotidianos, los que dependen de nosotros mismos, que no podemos exigir que desde la Administración se cumpla con unos compromisos si nosotros somos incapaces de negar aquello que nos corresponde.

Pretender, como hacen algunos, que la Generalitat aporte la panacea a nuestro turismo puede ser un intento de cargarle excesivas responsabilidades. La Generalitat ha tomado ya definitivamente el camino, pero entre todos hemos de conseguir elevarlo al nivel que requiere tanto por su entorno geográfico, cultural y hasta humano: Limpiar calles, playas, evitar ruidos, obras en plena temporada, desagües y una serie de etcéteras de gran importancia, depende de cada sector, de cada pueblo, de cada calle y hasta de cada persona que vive en zona turística.

GIL BONANCIA

Fiestas en Figueres

Ayer noche se reunió la comisión organizadora de festejos que se celebrarán en Figueres con motivo de las Fiestas de la Santa Creu del 29 de los corrientes al 6 de mayo. Por el casino menestral fue nombrada y presentada la «Musa dels artistes 1979» señorita Ana María Cristau la cual presidirá la jornada de la «Fira del Dibuix» a celebrar el 29 en la que ya se han inscrito un total de 172 artistas que expondrán y venderán su obra en la Rambla Sara Jorda, aparte sortear otras como colofón de unas de las jornadas más populares en la que se celebra asimismo la gran cabalgata de los artistas.

Como novedad este año se celebrará asimismo una «Fira del Llibre Vell» aparte los consabidos actos deportivos, infantiles, toros, etc. a los que acuden gran número de visitantes.

Miguel GIL BONANCIA

Vivir cerca del trabajo cuesta menos trabajo.

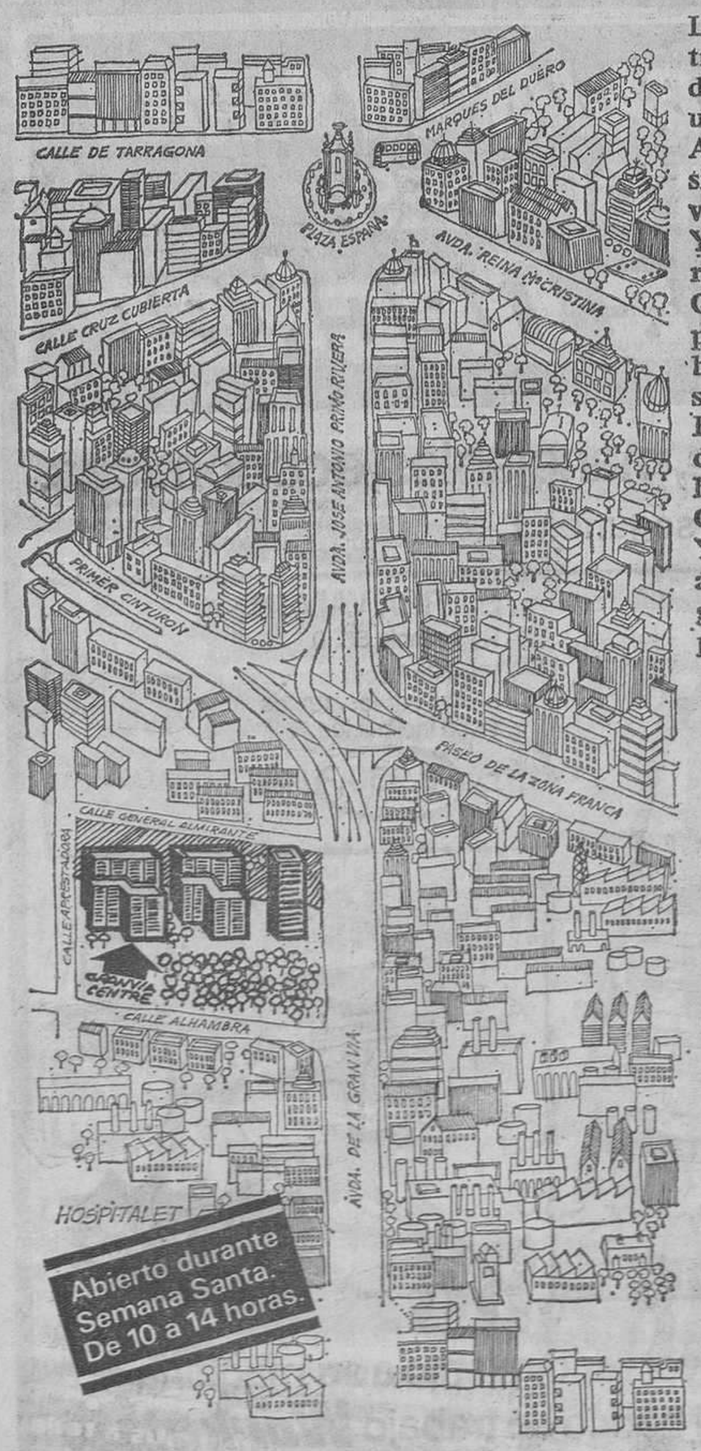

Abierto durante Semana Santa. De 10 a 14 horas.

La cosa está clara: viviendo cerca del trabajo no se emplea tanto tiempo en desplazamientos, además de ahorrarse un buen dinero en transportes.
Ahora observe en el dibujo a cuántos sitios puede llegar (en cinco minutos) si vive usted en Granvía Centre.
Y estar cerca del trabajo es sólo una razón.
Otra razón importante es el propio piso: cuatro habitaciones, cuarto de baño y aseo, cocina equipada, amplio salón-comedor, terrazas...
En cuanto al entorno no falta nada: desde toda clase de establecimientos hasta un colegio de EGB. Y sin salir de Granvía Centre.
Y un sorprendente precio (con muchos años de facilidades), además de las grandes ventajas que usted obtendrá por ser viviendas de renta limitada.

Pisos Renta Limitada
granvía centre
Una urbanización en la Gran Vía.

Vea los pisos muestra en Gran Vía, 44 (junto al primer cinturón). Acceso por lateral Gran Vía (al lado de Cuarteles Lepanto) o por calle Aprestadora n° 61.
O infórmese llamando al tel. 331 51 12

Las cantidades percibidas a cuenta, están amparadas por la Compañía Española de Seguros de Crédito y Caución.

Otra promoción de Urbanizaciones y Transportes, S.A.. URBAS

Ministerio de Educación, Cultura y Deporte

Polémica entre la Unió de Pagesos y la Telefónica

Más de ocho mil agricultores aparecen en las páginas amarillas d e la Guía

Lleida. — La Unió de Pagesos está enormemente molesta con la Compañía Telefónica Nacional de España por haber situado en las páginas amarillas nada menos que a 8.100 agricultores que, según la Unió de Pagesos, supone para estos hombres un gasto anual cercano a los 43 millones de pesetas.

La Unió de Pagesos a través de una comisión se ha entrevistado con el delegado en Lleida de la Telefónica para aclarar si la legislación o decreto-ley permite de forma unilateral a la Telefónica situar a los agricultores en estas páginas, que según este sindicato agrario llevan consigo un importante recargo que se acerca a las 500 pesetas mensuales.

Siempre basándonos en el comunicado de la Unió de Pagesos, el delegado provincial manifestó su desconocimiento de esta legislación y por lo tanto elevarán su pregunta por escrito para dirigirla a la superioridad. A la vista de estas trabas burocráticas la Unió de Pagesos ha tomado la decisión de dirigirse al delegado del Gobierno en la Compañía Telefónica, León Herrera Esteban, para que aclare esta situación y para que especifique por qué las tarifas rurales son más caras que las urbanas.

A su vez, el delegado de la Telefónica en Lleida ha querido puntualizar a la Unió de Pagesos señalando que el hecho de figurar en las páginas amarillas no supone cargo adicional alguno a la cuota del teléfono, ya que en ellos aparecen gratuitamente todos los titulares de abonos telefónicos no considerados como particulares. Añade el delegado provincial, Pablo Castilla Mira, que la comisión de Unió de Pagesos ha debido tomar sus propias conclusiones, pues el director regional de la Compañía Telefónica jamás señaló que la situación de los agricultores en las páginas amarillas suponga un error y mucho menos que esta inclusión no sea gratuita. La clarificación como no particular de todo industrial agricultor o ganadero que explote, incluso en régimen familiar sus propiedades, con fines comerciales, no se ha modificado en absoluto y procede en todo caso de la fecha de contratación del servicio telefónico, debiendo aclarar que la supresión de los cien primeros pasos a los abonados no particulares entró en vigor en febrero de 1975 como consecuencia de la modificación parcial de tarifas acordada en Consejo de Ministros el día 23 de enero de 1976.

Aurelio BAUTISTA

Alt Pirineu

Obras Públicas, el tema de los nuevos alcaldes

ALT PIRINEU. — En varias poblaciones del Alt Pirineu ya se conocen los nuevos alcaldes: La Seu d'Urgell, Organyà, Martinet de Cerdanya y Viella-Mig Aran. En otras con un tanto por ciento muy elevado, como son: Sort, con alcalde de l'ERC; Tremp y Pobla de Segur, de Convergència i Unió; y en otras con cierta incertidumbre, como son: Ponts, Pont de Suert, donde las fuerzas están repartidas, y en las menos con la victoria de UCD, como es Rialp de la Noguera y Esterri d'Aneu, este último con sólo una candidatura.

Por tal motivo los cuatro alcaldes ya electos han respondido a la pregunta de HOJA DEL LUNES, sobre cuál va a ser su inmediata acción que van a poner en práctica, ya el día 19, fecha de su toma de posesión; y ésta ha sido su respuesta:

MIQUEL GRAU MUNT: Candidato por el Grupo Independiente de Martinet de Cerdanya: «Pensamos estudiar y llevar a término un estudio de equipo con el resto de mis compañeros de consistorio, puesto que son muchos y variados los problemas que nos esperan, en especial en pueblos de alta montaña. Ahora bien, uno de los más importantes es el estudio con urgencia, relacionado con la promoción turística, fuente principal de riqueza de Martinet.»

AMADEO GALLARD I SORT: Candidato electo por el grupo, «Redresament y Progres» de la Seu d'Urgell: «Reestructurar el funcionamiento de la Corporación Municipal. Confío en la posibilidad de llevar a término un equipo principalmente unitario, que recoja a la gente de Convergència i Unió y los dos concejales de UCD. Tengo un especial interés con las buenas relaciones de Convergència, teniendo en cuenta que su programa era básicamente con un espíritu progresista y que las cuatro personas elegidas tienen una reconocida competencia personal. Por otra parte existen cuatro grandes problemas que debemos afrontar de inmediato, que son el funcionamiento de los servicios municipales, el Plan General de Ordenación, la Sanidad y la falta de puestos de trabajo.»

XAVIER TOUS ADEMA: De Unitat d'Aran de Viella-Mig Aran: «El exacto estudio de la problemática de la construcción urbanística para darle una más rápida solución puesto que actualmente es un verdadero caos. Contamos con la máxima participación de los vecinos de la Vall d'Aran y esperamos conseguir los primeros y más acuciantes objetivos expuestos en nuestro programa.

ANTONI VILA BARAUT: De Grup Democràtic d'Organya: «Es prematuro hablar de una inmediata acción puesto que son muchas y variadas, pero de inmediato vamos a proseguir con la realización del complejo polideportivo y estudiar el incremento de puestos de trabajo».

R. F. S.

CERVERA

Las instalaciones deportivas retornan al Ayuntamiento

Cervera. — Tras el destacado triunfo obtenido en Cervera por Convergència i Unió en las municipales al colocar a nueve concejales en el futuro consistorio —que compondrán trece personas, de ellas tres mujeres—, el próximo Ayuntamiento va a recuperar las instalaciones deportivas locales que tenía cedidas en arriendo a una industria, la cual ha renunciado al contrato al parecer solicitando tan sólo mínimas ventajas y éstas aún en beneficio de sus empleados.

El triunfo de C. i U., porcentualmente el más rotundo de Catalunya, se estima como un reconocimiento popular hacia la persona y la obra realizada por el anterior «paher en cap», Juan Salat, que lleva veinte años en el Ayuntamiento, diez como concejal y otros diez como alcalde, con notoria huella de su paso por tales cargos. Junto a esta victoria, se considera normal la votación obtenida por «Progresistas Independents per Cervera» que sitúa a tres concejales, y floja la de CC-UCD con un sólo escaño, mientras Coalición Democrática, a pesar de rebasar el 5% mínimo no alcanza ningún puesto.

En cuanto al retorno de las instalaciones deportivas al Ayuntamiento, recordaremos al respecto que se había llegado a un acuerdo de arriendo, unos veinte años atrás, por mutua conveniencia al exigirse entonces a las empresas de determinado volumen estar en posesión de instalaciones deportivas para sus empleados, y tener completamente abandonadas las suyas el Ayuntamiento en aquellos años. El plazo era para cincuenta años y en las cláusulas se daba preferencia de uso a una empresa local, pero respetándose también su utilización, en segundo orden, a los ciudadanos.

La cesión a la empresa se puede calificar de afortunada, pues gracias a su iniciativa existen actualmente un campo de fútbol, una piscina de 33,33 metros, otra infantil y vestuarios, así como un polideportivo cubierto con 500 asientos y numeroso aforo de pie, realizaciones que desde el Ayuntamiento difícilmente se hubieran podido acometer y mucho menos atender su mantenimiento.

Por ello el actual retorno no sabemos si calificarlo de positivo o negativo. Algunos futuros ediles han expresado su contento, que compartimos, pero a la vez también reflexionamos si la corporación va a estar en condiciones de otorgar las inversiones que su mantenimiento precisará, y si el respeto que han tenido hasta ahora, al ser de dominio privado, lo vamos a conservar en adelante los cervarienses al ser cosa de todos.

Leonardo SANTACANA

LA ESCUELA NIKON

- Cursos intensivos de una semana de fotografía y revelado.
- Cursos de tres meses: fotografía, revelado, en B y N y color.
- Clases prácticas y teóricas.

INFORMACION:
Mañanas: 200-29-46
Tardes: 200-17-44
Laforja, 95, pral., 1.ª

Ministerio de Educación, Cultura y Deporte

El tomate que no llegará hecho salsa.

Igual que las frutas delicadas, la carne y el pescado frescos, los pollitos vivos o los retoños de árboles frutales que usted puede enviar por Cargo Iberia.

Porque hay productos que no pueden perder tiempo. Y el transporte aéreo ya no es sólo muy rápido en el cielo. También lo es en la tierra desde que existen las terminales automatizadas de Iberia, en Madrid, Barcelona y Las Palmas. Así, su carga de aeropuerto a aeropuerto es entregada rápidamente.

Así, su capital no pasa largo tiempo viajando. A esto agregue la reducción de costos por embalaje, almacenamiento y seguro y verá por qué el transporte aéreo resulta cada día más rentable.

Iberia puede transportar sus productos con todas estas ventajas y, desde España, con otras que las demás compañías aéreas no pueden ofrecerle. (Ejemplo: somos los únicos que volamos a 20 países americanos).

Piénselo. Creemos que usted necesita una charla con un experto en carga aérea. Iberia o un Agente de Carga. (En España hay 82).

Apúnteselo en la agenda.

MAS DE 50 AÑOS HACIENDO AMIGOS

Ministerio de Educación, Cultura y Deporte

Antes de dos meses

Renovación del Consell del l'Ebre

El largo proceso electoral de los últimos meses aún no ha concluido en las comarcas que integran la región natural del Ebre y que se articulan en el órgano unitario de representación y estudio que es el Consell de l'Ebre creado por decreto de la Generalitat de 4 de diciembre de 1978.

Según la disposición transitoria primera del Reglamento de Régimen Interior del Consell, antes de dos meses después de la celebración de las Elecciones Municipales deberá procederse a la primera renovación en la composición del mismo, tras la cual se elegirán, por primera vez, los cargos de presidente y vicepresidente del Consell de l'Ebre.

El Consell de l'Ebre lo integran 60 personas en representación paritaria de las comarcas de Baix Ebre, Montsià, Terra Alta y Ribera d'Ebre, elegidos a través de tres grupos de representación que son los partidos políticos parlamentarios, los ayuntamientos y las entidades socio-económicas. Esta singular forma de articulación hace que cada una de las cuatro comarcas cuente con cinco representantes de las fuerzas políticas, 5 de las municipalidades y cinco de las entidades (uno por las Centrales obreras, uno por los sindicatos payeses, uno por las organizaciones patronales y dos por otros sectores de ámbito comarcal).

Los representantes de los partidos son designados directamente por los órganos de dirección comarcal de los mismos, atendiendo a los resultados alcanzados en las últimas elecciones generales celebradas. Así, atendiendo a los resultados del pasado 1 de marzo, cada una de las cuatro comarcas contará con representantes de UCD, PSC, PSUC y CDC-UCD, mientras que el quinto representante será de ERC en Montsià y Ribera d'Ebre y de Alianza Popular en Baix Ebre y Terra Alta.

Es posible que el grupo de representación de entidades no sufra modificaciones substanciales respecto a la composición del primer plenario del Consell, puesto que los 20 nombres y su origen comarcal habían sido el fruto de una compleja negociación intentando equilibrar la influencia de los distintos sectores. Así, había dos miembros de **UGT**, dos de **CC.OO.**, tres de Unió de Pagesos, dos de PIMEC, tres de la Assemblea Comarcal de la Ribera d'Ebre y uno por cada una de las siguientes instancias: Sindicat de la Pagesia, Unió de Botiguers, Cámara de Comercio, Comunidades de Reagantes, Cámaras Agrarias, Cooperativas Agrícolas, Cámaras Arroceras y Patronal de la Hostelería.

Por lo que respecta a los representantes de las municipalidades deberá ser objeto de negociación en el seno de cada comarca de acuerdo con su propia correlación de fuerzas. Lo único establecido es que de los cinco consejeros uno será designado directamente por el ayuntamiento cabecera de comarca —sin que tenga que ser necesariamente el alcalde—, dos por la mitad de ayuntamientos con mayor censo y otros dos por la mitad con menor número de habitantes. Parece claro que, al momento de pactarse quién será el futuro alcalde de Tortosa, Amposta, Gandesa o Mora d'Ebre, se negociará también la contrapartida de quién representará a estas poblaciones en el Consell de l'Ebre. Otro tanto ocurrirá en las otras localidades de cada comarca.

Más difícil será cuando se plantee la composición del ejecutivo del Consell. Según el Reglamento éste quedará formado por un representante de cada una de las fuerzas políticas mayoritarias —UCD, PSC, PSUC y CDC-UDC—, un mandatario del conjunto de municipios de cada comarca, y cuatro representantes del sector de entidades socio-económicas —sindicatos obreros, patronales, payeses y organismos agrarios—. De entre estas 12 personas, el president de la Generalitat designará al presidente y vicepresidente del Consell de l'Ebre.

Esta última fase del proceso electoral pondrá nuevamente a prueba la capacidad negociadora y el sentido unitario de las gentes de l'Ebre, la única zona de Catalunya donde las fuerzas políticas de la izquierda no juegan un papel protagonista.

Josep BAYERRI RAGA

Permite garantizar una mayor calidad del suministro

Importante reserva de agua descubierta en Tarragona

El verano está a punto de llegar y con él la invasión turística de todos los años. Con el aumento de población el consumo de agua aumentará también del mismo modo y los problemas serán mayores. Por lo menos en lo que se refiere a la calidad.

Tarragona está, si no escasa del líquido elemento, sí necesitada de mejorar la calidad para el consumo. Esto es sabido de sobra ya que son muchas las polémicas surgidas en los últimos tiempos respecto a este tema. Naturalmente no se puede culpar directamente a nadie porque la cosa proviene de muy distintos aspectos.

Nuevos caudales

HOJA DEL LUNES ha podido saber que se están realizando gestiones para conseguir nuevos caudales. La noticia es importantísima para la ciudad aunque hemos de anticipar que todavía no existe nada en concreto ya que, de momento, la cuestión está a nivel de estudios y tanteos.

Lo importante por ahora es que, según fuentes dignas de crédito, la empresa concesionaria del Servicio Municipal de Aguas, ha entrado en contacto con una empresa barcelonesa que, tras los estudios pertinentes, ha hecho concebir esperanzas.

Para centrar más esta información digamos que parece ser que en el área de unos 15 kilómetros alrededor de la capital se han realizado estudios que han dado como resultado la localización de puntos dónde se podrían obtener caudales de varios miles de metros cúbicos por hora. Se espera que esta agua sea de excelente calidad por lo que la empresa que ha realizado los estudios se ha atrevido, incluso, a garantizarla.

Este tema, puede ser, pues, uno de los primeros con los que el próximo Ayuntamiento, ya elegido en las últimas elecciones, pueda centrar su actuación. Recordemos que, precisamente, el tema del agua ha sido en la campaña electoral uno de los principales motivos que han destacado todos los partidos políticos que se presentaron a las elecciones. Así, pues, dejemos aquí constancia de este estudio realizado por la empresa concesionaria. En manos de los nuevos ediles está la decisión y adopción de medidas concretas.

Explotación rentable

Porque hay que añadir que, según hemos podido saber, el alumbramiento de estos caudales no costaría al municipio ni una peseta. La empresa que ha entrado en contacto con la concesionaria se compromete a efectuar un estudio hidrogeológico de las zonas que puedan interesar de manera totalmente gratuita.

Además también las perforaciones se realizarían gratuitamente y si no se obtuviera el caudal mínimo que se solicitara no se pagaría nada y sería la empresa encargada quien se haría cargo del coste de las perforaciones y estudios.

Naturalmente, en caso de encontrar el agua deseada, tanto en lo que se refiere a cantidad como en calidad, habría que pagar el precio del agua. Esto es natural, pero sería una solución para Tarragona ya que de este modo dispondríamos de un caudal suficiente y con las garantías de potabilidad necesarias. De todos modos no somos nosotros quienes hemos de decidir. Simplemente nos limitamos a dar la noticia de que en la zona de Tarragona hay caudales suficientes y aprovechables, según aseguran los técnicos. Lo demás, en cuanto lo que se refiere a explotación contratación es el nuevo Ayuntamiento quien debe decidir en función de lo que conviene más a la ciudad y a sus habitantes.

Pero bueno es empezar...

Antonio TORREBADELLA

FEDERACIÓ DE CAIXES D'ESTALVIS CATALANO-BALEAR

S'informa els impositors de totes les Caixes que integran aquesta Federació que les oficines romandran tancades al públic, des del dijous dia 12 fins al dilluns dia 16 d'abril, ambdós inclusius.

Caixa d'Estalvis i Mont de Pietat de Barcelona.
Caixa de Pensions per a la Vellesa i d'Estalvis de Catalunya y Balears.
Caixa d'Estalvis de Catalunya.
Caixa d'Estalvis "Sagrada Familia"
Caixa d'Estalvis Provincial de Girona.
Caixa d'Estalvis i Mont de Pietat de Lleida.
Caixa d'Estalvis Comarcal de Manlleu.
Caixa d'Estalvis de Manresa.
Caixa d'Estalvis Laietana.
Caixa d'Estalvis i Mont de Pietat de les Balears.
Caixa d'Estalvis del Penedès.
Caixa d'Estalvis de Pollença.
Caixa d'Estalvis de Sabadell.
Caixa d'Estalvis Provincial de Tarragona.
Caixa d'Estalvis de Terrassa.

FEDERACION DE CAJAS DE AHORROS CATALANO-BALEAR

Se informa a los impositores de todas las Cajas que integran esta Federación que las oficinas permanecerán cerradas al público, desde el jueves día 12 hasta el lunes día 16 de abril, ambos inclusive.

Caja de Ahorros y Monte de Piedad de Barcelona.
Caja de Pensiones para la Vejez y de Ahorros de Cataluña y Baleares.
Caja de Ahorros de Cataluña.
Caja de Ahorros "Sagrada Familia"
Caja de Ahorros Provincial de Gerona.
Caja de Ahorros y Monte de Piedad de Lérida.
Caja de Ahorros Comarcal de Manlleu.
Caja de Ahorros de Manresa.
Caja de Ahorros Layetana.
Caja de Ahorros y Monte de Piedad de las Baleares.
Caja de Ahorros del Penedés.
Caja de Ahorros de Pollensa.
Caja de Ahorros de Sabadell.
Caja de Ahorros Provincial de Tarragona.
Caja de Ahorros de Tarrasa.

«Hay mucho que pactar»

Recasens dice que aún no tiene segura la Alcaldía

Tarragona. — Las elecciones municipales han finalizado. Y ha sido el PSC-PSOE quien se ha llevado la mayoría de los «escaños» del Ayuntamiento con sus 8 concejales frente a los 6 de UCD y otros tantos del PSUC. Las cosas, pues, se van clarificando en cuanto al futuro porque el número 1 de la lista socialista es el que tiene, ahora, más posibilidades —casi diríamos que la seguridad— de sentarse en el sillón de la alcaldía. Se trata de José María Recasens Comes con quien hemos sostenido una entrevista informal porque él mismo ha insistido en que todavía no puede asegurarse nada con respecto a su elección definitiva.

—Pero es casi seguro.

—Digamos que soy el que tiene más posibilidades. Pero no aseguremos nada.

Insiste en esto Recasens Comes y seguimos repasando posibilidades. Para ser elegido alcalde el candidato necesita 14 votos; es decir, la mitad, más uno del número de concejales que en total son 27 para Tarragona.

Por lo tanto será necesario llegar a pactos con otros partidos que hayan obtenido concejalías. Naturalmente habrá que contar con los seis puestos del PSUC. A este respecto Recansens nos informa de que se tratará de llegar a un acuerdo. Pero tampoco deja fuera a Convergència i Unió aunque con los seis votos del PSUC tendría la alcaldía asegurada.

—No se trata de tener la mayoría necesaria sino de conseguir unos acuerdos que sean de amplia representatividad. Por ello intentaremos pactar hasta donde sea posible y espero que estos acuerdos no serán difíciles.

Hablamos después, también de manera informal, de la posible actuación del que tiene más posibilidades de ser alcalde. También sobre este tema Recasens elude, con muy buen criterio, las respuestas concretas.

—Pensemos —nos dice— **que hay que construir un programa de gobierno para la ciudad que tendrá una duración de cuatro años. Y no es el alcalde, por sí solo quien ha de decidir, sino que no olvidemos que es un hombre de partido y el programa no se puede definir, en líneas concretas, hasta que se hayan realizado los acuerdos necesarios y los estudios pertinentes.**

—Naturalmente, en caso de ser cierto todo ello, el de Tarragona será un Ayuntamiento de izquierdas. ¿Qué harán las derechas?

—No olvidemos que en el juego democrático —aclara Recansens— **la oposición constructiva es muy importante. Este será el papel de las derechas: la oposición. De ellos depende que la lleven o no a buen término. No obstante hay que pensar siempre en que tanto unos como otros hemos de trabajar seriamente en beneficio de la ciudad. Ahora nos tocará a cada uno de nosotros establecer nuestras bases de actuación para que esto sea una realidad.**

A. TORREBADELLA

Comienzan hoy en Tarragona

Jornadas de estudio sobre la Formación Profesional

Hoy comienzan en Tarragona las «Jornadas de Formación Profesional» organizadas por los profesores de este sector de la Enseñanza y que son, en cierto modo, un homenaje al Instituto Politécnico «Conde de Rius» de Tarragona con motivo de cumplirse su cincuentenario.

Unos 300 profesores asisten a estas jornadas, doscientos de los cuales proceden de todas las provincias españolas. Durarán hasta el próximo día 11 y se espera la asistencia de varios directores generales y otras personalidades del mundo de la Enseñanza Profesional.

Durante los tres días se estudiarán unas ponencias que, en su mismo enunciado, demuestran su importancia. «La escolaridad obligatoria hasta los 16 años», «Los estudios profesionales después de la escolaridad obligatoria» y «Estudios de ampliación de conocimientos técnicos», son los temas que se tratarán en profundidad durante estas jornadas.

En principio, según nos ha dicho el coordinador provincial de Formación Profesional, Sr. Magarolas, lo importante es crear una conciencia de la reestructuración de la Enseñanza Media que afecta profundamente a los profesores de Formación Profesional. También se pretende afirmar el prestigio que ha alcanzado la formación profesional en este medio siglo y combatir las opiniones erróneas respecta a la formación profesional y centros que la imparten.

En cuanto a los objetivos específicos podemos destacar que se trata de analizar la situación respecto a la gratuidad de la enseñanza de escolarización obligatoria y la igualdad de posibilidades para los alumnos de BUP y F.P. que quieran continuar estudios superiores.

A. T.

SI SE LE CAE EL CABELLO, SI TIENE CASPA O GRASA...

¡atienda un momento!

El tratamiento Sánchez-Lafuente, gracias a su composición a base de extractos vegetales y productos naturales, le permitirá eliminar la caspa, grasa y humedad, deteniendo y corrigiendo la caída constante del cabello que tanto le preocupa.

Conozca el tratamiento

SANCHEZ-LAFUENTE

Apartado de Correos, 450 - Teléf. 21 51 63 - MURCIA

Solicítelo a reembolso de 497 ptas. libre de gastos.

Y si desea ampliar información puede escribirnos o telefonearnos. Sin ningún compromiso.

SANCHEZ-LAFUENTE es una organización dedicada a la higiene y conservación del cabello a través del contacto directo y permanente con el cliente.

(C.S. 231-C)

Ministerio de Educación, Cultura y Deporte

75 anys de la vida de (1904

Des del 1904, que va néixer el Sr. Agustí, fins avui, han passat molts anys.

Exactament 75. Els mateixos que té «la Caixa».

I en aquests anys, a Catalunya i Balears, hi ha hagut una mic de tot. Unes coses s'han succeït a les altres, entrellaçades, fins a arribar a formar la realitat que veiem avui. És el món on es troba en Jordi que, com qui diu, acaba de néixer.

Entremig hi queden donya Mercedes, el senyor Xavier, el José Maria, la Montse, el Paco, en Pere, l'Anna, la Laura, en Joan, la Rosa, en Sergi, el Luis, la Carme, en Ferran, el Carlos...
75 persones. Una de cada any.
75 anys amb els seus petits esdeveniments tan importants.

El 1905, donya Mercedes i «la Caixa» complien un any. També la indústria automobilística feia els seus primers passos a Catalunya, i es començaven a fabricar, a la factoria de Barcelona, aquells quasi lengendaris «Hispano-Suiza».

El senyor Xavier recorda que als anys vint l'assistència sanitària era bastant deficient a tot el país. A Catalunya i Balears «la Caixa» va iniciar la construcció de clíniques. Maternals, de cirurgia, de medicina... A Maó, per exemple, la clínica de «la Caixa» fou la primera que hi va haver. I a Mallorca, la segona.

El Paco va venir a Catalunya buscant nous horitzonts. Però els anys trenta van estroncar moltes esperances. Per sort seva, «la Caixa» va poder respectar els ingressos dels seus clients quan, en acabar la guerra, els diners que circulaven per Catalunya van perdre el seu valor. El Paco encara recorda que gràcies a aquells duros que «la Caixa» li va tornar, ell i la seva família es varen poder enfrontar amb la situació de la immediata postguerra.

Per a la Laura els anys de mal passar arri-

Ministerio de Educación, Cultura y Deporte

Catalunya i Balears. 1979)

baren fins a 1952. Fins que es van suprimir les «cartilles» de raccionament. Un dels problemes més greus en aquells anys era el de la vivenda.

Per això entre 1945 y 1954 «la Caixa» havia ja lliurat 1.117 vivendes i en tenia en construcció 2.580 més.

«Es clar que el temps van ser molt durs, però, poc a poc, ens en varen anar sortint. I varem començar a veure per aquí els Biscuter i després els 600. Jo que aleshores era viatjant, vaig ser un dels primers en comprar un sis-cents». Així veu en Ferran els anys del desenvolupament. «Es clar que també s'ha de tenir en compte el turisme i els emigrants a Europa, que Déu-n'hi-do si van ajudar».

Amb el creixement del país va créixer «la Caixa». El 1968 ja hi havia 261 oficines de «la Caixa» repartides per tot Catalunya i Balears. I ja s'havia pagat, en concepte d'interessos, més de 1.000 milions de pessetes.

El Carlos, estudiant d'aparellador, és un exponent clar de les noves generacions. S'interessa per tota mena de manifestacions artístiques i és un seguidor assidu dels actes culturals que patrocina o que tenen el suport de «la Caixa».

En Jordi encara no diu res. Va néixer fa pocs mesos. Però ja té alguna cosa en comú amb tots els altres. Cada un d'ells és un any de la vida de «la Caixa». 75 anys. Des del 1904 fins avui.

CAIXA DE PENSIONS
"la Caixa"

Ministerio de Educación, Cultura y Deporte

Una vez concluidas las elecciones municipales, y tras el nombramiento del nuevo Gabinete gubernamental, la actividad política del país queda centrada en torno a las negociaciones que en estos días ultiman las fuerzas políticas de izquierda de cara a constituir un acuerdo de de izquierda de cara a constituir un acuerdo de colaboración para gobernar los ayuntamientos y elegir alcaldes de claro talante progresista, y, por otra parte, en el próximo relanzamiento que alcanzará la actividad en las nuevas Cortes cuando los diputados inicien el tratamiento legislativo de las cuestiones pendientes que heredó del Parlamento

PSOE y PCE quieren abrir los ayuntamientos a otras fuerzas progresistas

UNA SEMANA PARA CONSOLIDAR LOS PACTOS

Las nuevas Cortes tendrán que afrontar con urgencia el trabajo que quedó pendiente en la anterior legislatura

(Redacción.) — Según las declaraciones de los representantes de los dos principales partidos parlamentarios de izquierda, PSOE y PCE, el acuerdo-marco de colaboración municipal que firmaron el pasado miércoles no limita su alcance a sus organizaciones, sino que queda abierto a otros grupos progresistas, como son los nacionalistas, PTE-ORT e independientes de izquierda, incluidos los abertzales y los independentistas canarios.

En este sentido, una comisión mixta PSOE-PCE estudiará en cada región, cada provincia y cada municipio para determinar la composición de las mayorías.

Por su parte, UCD ha hecho saber su desconfianza ante estos pactos de las fuerzas de izquierdas, y el propio Abril Martorell declaró que «en ningún país del mundo, a excepción de Francia, socialdemócratas, socialistas y comunistas habían llegado a acuerdos de tal tipo», y que de realizarse el único beneficiario sería el PCE.

Esta cuestión alcanza su mayor interés en el caso de Andalucía donde los resultados electorales del Partido Socialista de Andalucía y su apoyo en el voto de investidura al presidente Suárez, hace pensar a socialistas y comunistas que el partido de Rojas Marcos bien pudiera negarse al acuerdo con lo cual un buen número de alcaldías andaluzas podrían ir a parar a manos del partido gubernamental. En este sentido, Felipe González manifestó ayer mismo que su partido es partidario de llegar cuanto antes a un entendimiento con el PSA porque «desearíamos que quedara claro que la fuerza dominante en Andalucía es el socialismo». Por su parte, la ejectuiva del partido socialista de Andalucía ha acordado iniciar de inmediato contactos con el Partido Comunista de España de cara a un acuerdo municipal en Andalucía, a la vista de las «enormes dificultades» existentes para un acuerdo con UCD o con el PSOE. Esta decisión podría favorecer abiertamente a UCD que pasaría a dominar las alcaldías de Almería, Granada, Huelva, Jaén y Sevilla.

Una enorme tarea legislativa pendiente

Cuando el presidente Suárez anunció el pasado día 2 de enero las disolución oficial de las Cortes nacidas en junio de 1977, al margen de dar un nuevo y definitivo giro a la política general del país, estaba dejando a éste sin rumbo momentáneo en materia de presupuestos, energía, laboral, agricultura o empresa pública, al mismo tiempo que retrasaba hasta después de las entonces anunciadas, y hoy recién cumplidas, citas electorales el desarrollo jurídico de importantes parcelas de la Constitución. En cuanto constituyan las distintas comisiones, los 350 diputados del nuevo Congreso van a tener que hacer frente a una ingente tarea legislativa, y, además, cargar con el peso de los nuevos proyectos y proposiciones de ley que les llegarán de inmediato.

La primera decisión adoptada por el recién estrenado Gobierno de Adolfo Suárez ha sido la creación de una Secretaría de Estado para el desarrollo constitucional dependiente del políticamente reforzado Ministerio de la Presidencia. Y es que el desarrollo de lo anunciado por la letra constitucional va a tener ciertamente en esta nueva legislatura una importancia fundamental, lo que habría llevado al nuevo gabinete a fundar dicho organismo. Nada menos que más de treinta leyes orgánicas y cerca de cuarenta leyes ordinarias, derivadas todas ellas de la Constitución, esperan a los parlamentarios. Las primeras se refieren al desarrollo de los derechos fundamentales y de las libertades públicas, grandes aportaciones democráticas de la Carta Magna, a los estatutos de autonomía y a la articulación del sistema electoral general.

Prioridad para el presupuesto

Sin embargo, otros importantes temas sobre todo de orden económico y laboral aguardan su turno parlamentario. Destaca, por encima de todos, el relacionado con los Presupuestos Generales. Fernández Ordóñez, el hoy ilustre «defenestrado», presentó el proyecto de ley que, por vez primera, englobaba a los presupuestos del Estado y de la Seguridad Social, y que fue contestado tanto desde dentro como desde fuera del Gobierno. La cuestión es que nos encontramos en abril y el Estado aún no sabe en qué ha de gastar este año los millones recaudados de los españoles. Curiosamente, Hacienda está ahora empezando a estudiar ya el presupuesto para 1980 que según la Constitución habrá de presentar a las Cortes antes del 1 de octubre.

Otro de los grandes temas pendientes es el Plan Energético Nacional (PEN). Plan que ha pasado desde borradores abiertamente contestados por las fuerzas políticas y sociales, a través de polémicas encendidas por las grandes eléctricas, hasta llegar a producir una crisis ministerial donde cayeron Fuentes Quintana y Oliart. Con la agudización de la crisis del petróleo —subida del precio del crudo—, y sobre todo con la actual y pública controversia a nivel mundial que en torno a la cuestión nuclear ha desencadenado el accidente de la central de Harrisburg, parece evidente la necesidad de tratar en el Parlamento la política energética que vamos a seguir en el futuro inmediato. En este sentido, y según fuentes cercanas a la Administración, parece probable que el Gobierno retire el PEN de las Cortes, evitando así un duro choque con los escaños de la izquierda, y que posteriormente determine unas normas energéticas basadas en grandes principios generales poco definitorios. Lo que sí parece seguro es que el plan de construcción de nuevas centrales nucleares no sufrirá ninguna alteración, y que dentro de unos años España será uno de los grandes polvorines radiactivos del mundo.

Reforma fiscal y relaciones laborales

Cinco nuevos proyectos de ley provendrán de Hacienda, en el caso que el nuevo responsable del departamento no decida paralizar, que peticiones no le faltarán, la reforma fiscal iniciada por Fernández Ordóñez.

Empresarios y sindicatos, por otra parte, están esperando atentamente los debates en torno a los dos proyectos que están llamados a regular las nuevas relaciones laborales en el país: la Ley de Acción Sindical en la empresa —aprobada en la comisión de trabajo en contra de la izquierda, y que no llegó al pleno— y la Ley de Convenios Colectivos, que fue aceptada con reparos por las centrales sindicales. En este terreno de lo laboral, la oposición va a desarrollar una dura lucha parlamentaria. El PSOE tiene ya previsto pedir opinión de su ley contra el paro, que presentó el pasado año y que no lleg ni a debatirse. Por su parte, los comunistas del PCE han preparado una proposición de ley en base a un plan destinado a orientar el movimiento inversionista hacia aquellos sectores que generen más empleos. En este marco, y pensando que el nuevo ministro de Economía, José Luis Leal, es un gran seguidor de las teorías del «cerebro», Fuentes Quintana según las cuales lo importante es frenar la inflación aunque aumente el desempleo. Las discrepancias de fondo parecen aseguradas de antemano.

Y por fin, una labor no propiamente legislativa pero sí urgente como es la ratificación parlamentaria de los acuerdos firmados entre la Santa Sede y España, así como la discusión y pertinente aprobación de distintos proyectos que hoy se hallan paralizados, y entre los que hay que citar el que habrá de reformar el Código de Justicia Militar, el de autonomía universitaria, el de reforma penitenciaria, el de valoración del suelo y Fincas Mejorables, sin olvidar un proyecto muy esperado que entró pocas horas antes de que éstas fueran disueltas: el estatuto de régimen jurídico de Radiotelevisión Española.

Así, pues, un largo maratón legislativo queda abierto para los esforzados «padres de la patria». Largo, y transcendental pues de él depende en definitiva nuestro alineamiento junto a las formales democracias parlamentarias que en el llamado mundo libre son. Amén.

En piscinas Reindesa lo ve claro como el agua

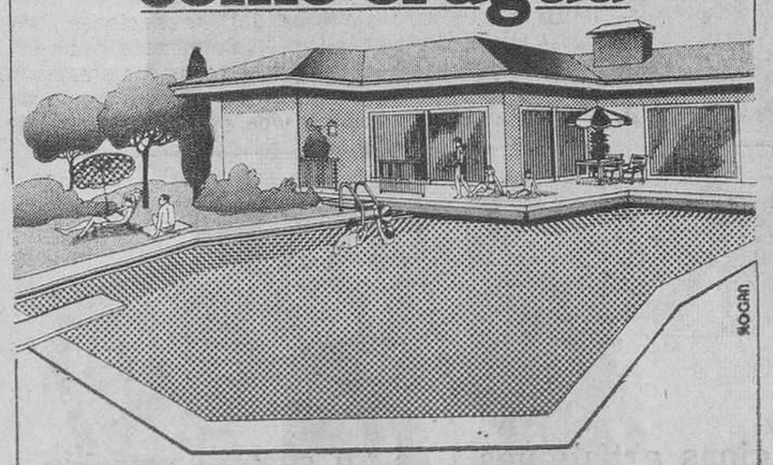

Está muy claro que:
- Una piscina debe ajustarse a las necesidades y deseos de sus dueños.
- Que todos los componentes de su instalación debe garantizarlos una sola empresa.
- Que su conservación debe ser a prueba de años.

Si Ud. lo ve tan claro como REINDESA, consúltenos sin compromiso.

piscinas y tenis REINDESA

15 AÑOS DE EXPERIENCIA Y 3.500 INSTALACIONES REALIZADAS AVALAN NUESTRA CALIDAD. DISEÑOS EXCLUSIVOS. PROYECTOS Y PRESUPUESTOS SIN COMPROMISO. SERVICIO POST-VENTA ESPECIALIZADO.

Esperamos su llamada.
REINDESA - Balmes, 83 Telf. 253 60 04 - Barcelona.

Ultima reunión del Comité Federal antes del Congreso

El PSOE pide un debate público sobre el programa nuclear

Felipe González: «Estamos dispuestos a entendernos con el PSA»

Madrid. (Efe.) — El análisis del resultado de las recientes elecciones municipales ha sido, a juicio de numerosos observadores políticos, el tema principal de la reunión del comité federal del Partido Socialista Obrero Español, celebrada en Madrid este fin de semana y terminada al mediodía de ayer domingo.

«Tengo la esperanza de que se va a abrir un proceso de negociación de extraordinaria importancia a este respecto», señaló el primer secretario del PSOE, Felipe González, al término de la reunión del comité federal de su partido. *«Concretamente*, añadió Felipe González, *en el caso andaluz este proceso de negociación puede permitir que los ayuntamientos de izquierda y progresistas estén presentes en un ochenta por ciento de la vida local, a lo largo de los próximos cuatro años.»*

En primer lugar, señaló la aprobación que el comité había hecho de la gestión de la Comisión Ejecutiva, aprobación que se dio por mayoría casi absoluta y sólo con cuatro votos de abstención. A lo largo de la discusión de este balance se dirigieron críticas contra las secretarías de Emigración e Información.

En segundo lugar, el comité federal realizó una valoración de los resultados obtenidos en las últimas elecciones municipales, insistiendo en la preocupación que supone el alto grado de abstención registrado.

Seguidamente, el primer secretario del PSOE se refirió al acuerdo establecido por el Comité Federal sobre estrategia municipal, en el cual *«se inscribe la negociación con el PCE. Este proceso* —siguió diciendo— *está abierto a otras fuerzas democráticas, progresistas, que, a nivel estatal, de nacionalidad, regionalidad o localidad, estén dispuestas a potenciar el desarrollo democrático, autónomo y progresista de municipios, diputaciones y otros entes locales».*

El tercer punto del orden del día, señaló Felipe González, fue el de la preparación del XXVIII Congreso del PSOE, que tendrá lugar a fines del próximo mes de mayo.

Seguridad para las centrales nucleares

En el último punto del orden del día, la reunión del Comité Federal, y dentro del capítulo de varios, abordó el problema de la energía nuclear. El Comité votó por unanimidad un proyecto de resolución, en el que el PSOE exige la adopción de las medidas adecuadas para la defensa de los intereses populares en el problema de la utilización de la energía nuclear.

En el proyecto de resolución aprobado por el Comité Federal, el PSOE pide que no se conceda ninguna autorización de construcción a ninguno de los grupos nucleares que cuenta actualmente con autorización previa. Añade que ninguna de las siete centrales en construcción debe obtener una capacidad operacional sin previa decisión del Congreso de los Diputados, y agrega que un debate nacional, amplio, democrático y sin limitación de tiempo, debe ser promovido sobre las circunstancias concretas del proceso de nuclearización en España.

El Comité Federal estudió también las normas que se aplicarán para celebrar el centenario del partido, que tendrá lugar en el próximo mes de mayo.

Negociaciones con el PSA

«Estamos dispuestos a llegar a un entendimiento con el partido socialista andaluz» manifestó el secretario general del PSOE, Felipe González, en unas declaraciones que ayer publicó, en exclusiva, el matutino sevillano «El correo de Andalucía».

En cuanto a los resultados de las elecciones municipales del 3 de abril, el líder socialista reconoce que su partido ha tenido *«un relativo descenso en algunas provincias, debido fundamentalmente al PSA que nos ha restado varios diputados, y a los propios errores del partido».*

Ministerio de Educación, Cultura y Deporte

Euskadi

Más de cien mil personas exigieron el retorno de los presos

Comunistas y socialistas se retiraron de la manifestación y acusaron a Herri Batasuna de haber roto las consignas acordadas previamente

Bilbao. (EFE.) — Bajo el lema «Errepresioaren aurka» (contra la represión), más de cien mil personas se manifestaron ayer en Bilbao, convocadas por la casi totalidad de los partidos políticos vascos, a excepción de UCD.

Los objetivos de esta convocatoria eran exigir el retorno al País Vasco de los presos de ETA internados en Soria, la salida de las FOP de la cárcel soriana y la derogación del Decreto Ley de Seguridad Ciudadana, así como protestar por la actuación del Gobierno francés contra los refugiados vascos.

La manifestación estaba convocada por Euskadiko Eskerra, EMK-OIC (Movimiento Comunista de Euskadi-Organización de Izquierda Comunista), Herri Batasuna, LKI (Liga Comunista Revolucionaria), PNV (Partido Nacionalista Vasco), PSE-PSOE (Partido Socialista de Euskadi), PCE-EPK (Partido Comunista de Euskadi), PTE-ORT, y ESEI (Convergencia Socialista Vasca).

A las doce horas se inició la marcha, con una pancarta que decía «Preo ETA Errefugiatuak Etxera» (presos y refugiados a casa), portada por familiares de presos y exiliados.

Los manifestantes del PSE-PSOE y PCE-EPK decidieron retirarse a las dos de la tarde porque, según el secretario general del PCE-EPK, Roberto Lertxundi aún no les había tocado iniciar sus movimientos y porque «se habían roto por parte de algunos partidos —Herri Batasuna y Euskadiko Eskerra— las consignas de la manifestación».

La izquierda abertzale dominó la calle. (Foto Europa Press)

Contra la extradición

Tras éstos iba la pancarta firmada por todos los partidos, a la que seguían los participantes de Herri Batasuna, coalición que fue en primer lugar por sorteo, encabezada por una pancarta con «Extradiziorik ez» (extradición, no).

Los integrantes del sector de Herri Batasuna, más de la mitad de la manifestación eran niños, jóvenes y mayores. Sus gritos fueran «ETA, más metralletas», «Gora ETA militarra» (Viva ETA militar), y «Independentzia» (Independencia), «ETA, ETA, ETA», «Herri Batasuna, todos a una», «KAS, KAS, KAS herriako al ternativa» (KAS, la alternativa del pueblo», «ETA Lemoniz goma bi», (ETA, Lemoniz goma-2), «Oreja, cabrón, irás al paredón», Hasi, Laia, legalización», «Policía asesina», «Iberduero, kampora» (Iberduero fuera), «Abajo la ley antiterrorista» y se cantaron el «Ator, ator», «Eusko gudariak» y «Que se vayan».

Entre los participantes de Herri Batasuna intervinieron grupos con banderas de Galicia y Catalunya. Un grupo navarro llevaba un pancarta con «Navarros en Soria». «La libertad no se consigue con pactos», y gritaban «Alcalde de Iruña, de Herri Batasuna».

Seguidamente iba Euskadiko Esquerra, encabezado por una pancarta que decía «Con el estatuto los presos a casa». Sus integrantes gritaron «Independentzia» y «Gora ETA politiko militarra» (viva ETA político militar).

El segundo grupo más numeroso fue el del PNV, que sólo exhibió una pancarta «Disolución de las fuerzas represivas». El PNV fue aplaudido desde los balcones de la calle Gregorio Balparda e increpado y abucheado a su llegada a la plaza de España por los militantes de Herri Batasuna, que ya habían terminado el recorrido.

Los nacionalistas vascos transportaban ikurriñas y sus gritos fueron «Presos a la calle», «Más autonomía, menos policía», «Menos pistolas, más ikastolas» y «Suárez, Giscard, gobiernos terroristas».

En cuarto lugar desfiló el PTE-ORT, que axhibió pancartas en favor del estatuto de autonomía y dio gritos de «Sí al estatuto, no a la represión».

Seguían a éstos los representantes de ESEI y de EMK-OIC, los últimos con banderas republicanas y gritando «Libertad, solidaridad, república federal», «Euskadi mañana será republicana».

Cerraba la manifestación LKI, que terminó el recorrido a las tres de la tarde. La manifestación duró tres horas.

Además de los gritos referidos, se lanzaron otros como «Presoa etxerra» (presos a casa), «Presoa kalera» (presos a la calle) «Nafarroa Euskadi da» (Navarra es Euskadi) y el «Eusko gudariak» fue coreado constantemente.

Declaraciones del gobernador civil

«No deja de ser paradójico que hoy se hable de protesta masiva contra la represión en el País Vasco y que, por otra parte muchas personas no vean la violencia que rodea a hechos como los ocurridos en los últimos días en San Sebastián», ha manifestado a «EFE» el gobernador civil de Guipúzcoa, Antonio Oyarzábal.

Y añade: «Está claro que existen organizaciones dispuestas a no mantener una convivencia en paz a ningún precio».

ESCOLES MOGLI
A PARTIR DELS 2 ANYS
Telèfon: 204-44-02

EUROCENTRO
(INST. MANGOLD)
ESPECIALISTAS EN IDIOMAS A ADULTOS
Nuevos cursos de inglés: 2 de abril
Nuevos cursos de español: 23 de abril
Rambla Cataluña, 16. - Tel. 302-48-31

Trabajo

Semana Santa andaluza, con los hoteles paralizados

Málaga. (Efe.) — Dos huelgas de gran incidencia en el sector turístico de la Costa del Sol, comenzaron ayer en Málaga: la de «Automóviles Portillo, S. A.» y la del sector de Hostelería.

La huelga de «Automóviles Portillo», empresa de transporte de viajeros que une la capital malagueña con las principales localidades de la Costa del Sol y del Campo de Gibraltar, comenzó hace ya un mes de forma intermitente los lunes y martes de cada semana, pero ayer la iniciaron los trabajadores con carácter indefinido.

En cuanto a la huelga del sector de hostelería, fracasados todos los intentos de arreglo que se iniciaron el sábado a primera hora de la mañana amanecieron ayer cerrados la mayor parte de los bares y restaurantes de Málaga capital, calculándose que a mediodía la huelga afectaba al 80 por ciento del sector.

En lo que se refiere a la Costa del Sol, este porcentaje baja considerablemente hasta quedar en un 50 o 60 por ciento. Hay hoteles sin ningún servicio, en tanto que otros funcionan con plantilla reducida.

Los trabajadores autónomos propietarios de pequeños establecimientos de carácter familiar en la Costa del Sol abrieron todos ellos y la policía cuida de que no sean coaccionados por los piquetes de huelga.

Por el momento no se habían producido incidentes graves. No obstante, en el centro de Málaga capital la policía condujo a la comisaría a María Gloria Fernández, secretaria del sindicato de hostelería de CC.OO. y concejal electo por el PCE al ayuntamiento malagueño, así como a Miguel Peral, Bernardo Arroyo y José Domingo Carbonell cuando marchaban al frente de un piquete de huelga.

Por el mismo motivo, en Torremolinos fue detenida una mujer miembro del comité de empresa del hotel «Aloha-Puerto». tras su presentación en comisaría, quedó en libertad.

Es frecuente, sobre todo en la costa, ver a grupos de turistas que acuden a los pocos supermercados que están abiertos a adquirir sus viandas para llevarlas a los hoteles.

La CEE estudia el impacto de la entrada de España

Bruselas. (Efe.) — La Comunidad Europea prepara un estudio sobre el impacto que tendrá el ingreso de España, Portugal y Grecia en sus relaciones comerciales con los países del Mediterráneo.

Fuentes de la Comisión Europea, órgano ejecutivo de la CEE, dijeron que un informe preliminar sobre el tema estará listo entre junio y julio próximos para su presentación ante el Consejo de Ministros de los «nueve», órgano de decisión.

Pero otros medios consideran que no se puede esperar la publicación de un informe más detallado antes del año próximo, después de que la CEE negocie una serie de acuerdos preferenciales con los países mediterráneos.

Medios de la CEE señalan que las conclusiones del informe tendrán especial incidencia en los acuerdos transitorios que sigan a la adhesión de España a la Comunidad Europea.

Los acuerdos —se estima— deberán tener en cuenta las necesidades de ciertos países en directa competencia con España, y tras el ingreso hispano en la CEE las naciones mediterráneas afectadas necesitarán un período de tiempo para adaptar a la nueva situación sus sectores más afectados.

Pero a primera vista —se indica— parece que los países mediterráneos obtendrán a más largo plazo de ciertos beneficios, como la reducción de tarifas aduaneras externas de los tres países —España, Grecia y Portugal—, que aspiran a la adhesión.

Además, las transferencias de riquezas de las naciones más ricas de la Comunidad hacia los Estados mediterráneos afectados generarán un alza del nivel medio de vida en aquéllos. — Efe.

Una de las pocas cosas en que están de acuerdo tres generaciones

Loción FLOÏD para después del afeitado.
• calma la irritación de la piel
• refresca, suaviza y tonifica

El genuino Floïd
Haugrolizado
Une a tres generaciones
HAUGRON CIENTIFICAL – Perfumería con base científica

Ministerio de Educación, Cultura y Deporte

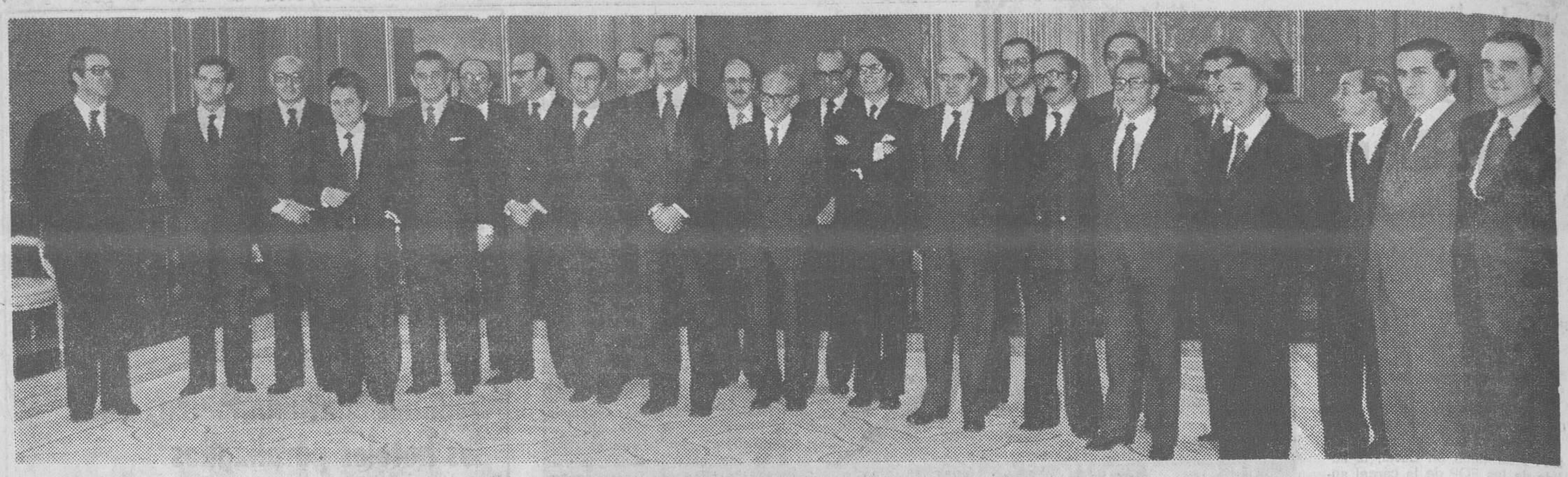

Suárez no quiso figuras en el nuevo Gobierno

Los hijos de abril

El nuevo Gobierno, que comenzará sus funciones después de la Semana Santa, es, sin duda, el más suarista de todos los gabinetes presididos por Adolfo Suárez desde que fue designado en julio de 1976 para dirigir la reforma política. Prácticamente, se puede decir, que han desaparecido las tendencias dentro de la UCD y del Gobierno para constituir un bloque más o menos homogéneo de hombres totalmente identificados con la política de Suárez. Los hombres que le podían hacer sombra han sido relegados: Fernández Ordóñez, Martín Villa y Pío Cabanillas.

En pocas palabras, el nuevo gabinete podría venir definido por estas coordenadas: la economía estará aún más dominada, si cabe, por la Banca y las grandes empresas; la educación pasa a un hombre ligado al Opus Dei (Otero Novas), frente a la democraciacristiana vaticanista que representaba Iñigo Cavero. En cambio, esta línea sigue dominando en el Ministerio de Justicia y en la Presidencia de las Cortes.

El orden público ha sido encomendado definitivamente a los militares y las relaciones exteriores de España permanecen inmutables con la continuidad del equipo Oreja-Calvo Sotelo.

La única duda es si el nombramiento del destacado miembro del Opus Dei, Antonio Fontán, para la cartera de Administración Territorial, significa un reforzamiento de la línea federalista dentro del Gobierno (y no simplemente autonómica) o si se trata únicamente de poner al frente de esta cartera a un hombre que en su cargo de presidente del Senado supo mantener buenas relaciones con los grupos nacionalistas moderados en la anterior legislatura. Esto es quizá lo más destacado del primer Gobierno formado tras la aprobación de la nueva Constitución. Por ello, cabe esperar pocos cambios en la política nacional. El «suarismo» se ha venido caracterizando —como hemos señalado muchas veces— por ser una forma de gobierno completamente pragmática, sin principios generales, que sigue una política de endurecimientos y ablandamientos periódicos ante los acontecimientos.

Ibáñze Freire, a Interior

Durante los últimos meses hemos venido insistiendo en estas crónicas sobre la probabilidad de que el ministro del Interior fuera el teniente general Ibáñez Freire, hasta ahora capitán general de Catalunya. Nuestras deducciones se apoyaban en dos puntos fundamentales de los que también hemos hablado aquí: primero, el continuo deterioro del orden público y el incremento de las acciones de los grupos armados, especialmente ETA y GRAPO, en todo el territorio español hacían prever un endurecimiento de la actuación de las fuerzas de orden público y de la policía.

Durante varios meses el Gobierno intentó este endurecimiento conservando a un ministro civil, Martín Villa, y buena prueba de ello es que en los últimos cinco meses han sido detenidas alrededor de mil personas relacionadas con los grupos armados, así como otros tantos trabajadores pertenecientes a los piquetes de huelga, otra de las obsesiones del Gobierno.

Fallado el recurso Martín Villa, había que buscar un militar que reuniese ciertas características políticas, como el tener una experiencia en cargos públicos y ser un hombre de confianza del teniente general Gutiérrez Mellado, verdadero director de las fuerzas de orden público desde el pasado invierno.

Ibáñez Freire reunía estas características ya que ha sido jefe de los servicios de información de la Dirección General de Seguridad en los años sesenta, cuando Camilo Alonso Vega era ministro y Arias Navarro director general de Seguridad. Al mismo tiempo, el ex capitán general de Catalunya ha venido ocupando varios puestos políticos como gobernador civil de varias provincias y subsecretario de Trabajo.

Segundo, el deterioro de orden público está teniendo una repercusión muy negativa sobre la disciplina de la policía y de las fuerzas del orden público. Los continuos actos de indisciplina ponen en peligro al propio Gobierno y se había llegado a la conclusión de que sólo un ministro militar podría parar estos actos. Ello hacía pensar también en Ibáñez Freire, que jugó un papel importante en la vuelta a la normalidad en el seno de la Guardia Civil después de los incidentes protagonizados por miembros de este cuerpo en la manifestación de policías de diciembre de 1976. Ibáñez Freire fue nombrado entonces director general de la Guardia Civil por Gutiérrez Mellado, saltándose en el escalafón a varios generales que tenían opción al cargo.

La industria de guerra

Otra de las decisiones importantes que trascienden del nuevo Gobierno es la designación de un civil para el Ministerio de la Defensa. Rodríguez Sahagún, el nuevo ministro de este departamento, deja el Ministerio de Industria para dedicarse preferentemente a la industria militar española en su doble vertiente: conseguir un autoabastecimiento de material militar convencional para las Fuerzas Armadas y aumentar las exportaciones de armas españolas a otros países. En los últimos dos años se ha duplicado la venta de armas al exterior.

La entrada de España en la OTAN precisa, además, que los tres Ejércitos se nutran de nuevo material de guerra más sofisticado y moderno que la industria española no puede producir de momento. Esto implica que el nuevo ministro de Defensa deberá negociar con los países occidentales estas compras para que no graven excesivamente el presupuesto del Estado.

Tampoco es desdeñable, sin embargo, la parte política del nombramiento de un civil para el Ministerio de Defensa, que se piensa es el primer paso para que en el futuro ningún militar ocupe un puesto político. Si el experimento saliera bien, el propio Gutiérrez Mellado dejaría su cargo.

La economía en manos de Abril

En cuanto a las carteras económicas, parece claro que todo queda en manos del equipo de Abril Martorell, número dos del Gobierno. El ministro de Economía, José Luis Leal, es un antiguo hombre del equipo de Fuentes Quintana, anterior vicepresidente económico y que, según parece, sigue siendo el verdadero dirigente en la sombra de la economía española. El nuevo ministro de Hacienda, Jaime García Añoveros, es, sin duda también, el hombre de la Banca.

La incorporación al Gobierno de dos ministros económicos que se dicen socialdemócratas, como son Bustelo (Industria) y García Díez (Comercio), no tiene gran trascendencia política, ya que se trata en realidad de dos técnicos que se pueden adaptar a cualquier situación, como han venido demostrando en sus anteriores puestos en la Administración.

La caída de Martín Villa

El gran perdedor de todos estos cambios ha sido el ex ministro del Interior Martín Villa, que ha quedado destrozado políticamente por su actuación al frente del orden público. La jugada política que pretendía de ascender a vicepresidente político fue rechazada a última hora por el propio Suárez que consideró que podría poner en peligro la propia reforma política.

Víctor PRUNEDA

¡¡ATENCION A BOUTIQUES!!
VENDEMOS PARTIDAS DE GENERO DE PUNTO Y CONFECCION ALTA CALIDAD, AL MAYOR Y DETALL (Precios mínimos)
Llamar tarde, 3.30 a 7.30. Tel. 348-09-86. Calle Bruselas, 41

LA OTRA FORMA DE AHORRAR EN COESA.
2 AÑOS DE GARANTIA EN TODAS LAS REPARACIONES
incluye recambios y mano de obra.
Comprando en Coesa uno de estos productos estará dos años sin pagar reparaciones:
Cocina, lavadora, lavavajillas, frigorífico, equipo de alta fidelidad y televisor color.
coesa
Marqués del Duero, 69-71. Barcelona
Buenos Aires, 38. Barcelona
Rosellón, 319. Barcelona
Guipúzcoa, 83-87. Barcelona
Pº Zona Franca, 210. Barcelona
Castilla, 26. El Prat de Llobregat
Mar, 10. Badalona
Avda. Metro, 8. Hospitalet

SOCIEDAD DE ABASTECIMIENTOS URBANOS Y RURALES, S. A. «SAUR»
AVISO A LOS SRES. ABONADOS DE RIPOLLET Y SAN CUGAT DEL VALLES
Esta Sociedad pone en conocimiento de sus abonados de los Municipios de Ripollet y San Cugat del Vallés, que motivado por las reparaciones que es necesario realizar en la conducción general de traída de agua del Río Ter a Barcelona y su zona de influencia, la Confederación Hidrográfica del Pirineo Oriental se verá en la necesidad de interrumpir el suministro por la mencionada tubería desde el día 10 al 16 del presente mes de abril de 1979.
Que a consecuencia de esta interrupción, se verán considerablemente menguados los caudales necesarios para el suministro a estas poblaciones, por lo que durante los días referidos de interrupción de suministro de agua del río Ter, pueden surgir deficiencias en el suministro.
Esta Sociedad, a fin de paliar dentro de lo posible las dificultades de suministro que puedan surgir, ha puesto en marcha todos los medios a su alcance y durante los días señalados pondrá especial interés en mantener el mejor Servicio.
Rogamos a los usuarios que colaboren al mantenimiento de las máximas reservas posibles, utilizando durante este período el agua exclusivamente necesaria para usos domésticos.

Ministerio de Educación, Cultura y Deporte

Atentados contra los guardias islámicos

Seis nuevas ejecuciones en las últimas 24 horas

Teherán, 8. (EFE-AFP.) — Seis nuevas ejecuciones, ordenadas por los tribunales revolucionarios de la justicia islámica, se han producido, en Irán, en las últimas 24 horas, informa hoy el diario «Keyhan», de tendencia progresista.

En Teherán fue ejecutado un cabo del Ejército mientras que en Bouchir, en el Golfo Pérsico, dos agentes de policía fueron pasados por las armas, acusados de haber matado a un religioso y ocasionado heridas a diversos vecinos de la ciudad.

En la ciudad de Sainte de Qom fue ejecutado un capitán de la policía acusado de llevar a cabo actos «antipopulares» y por ser responsable de la matanza de manifestantes de la ciudad.

Finalmente, dos hombres, acusados de «complicidad» con el régimen anterior, según informa el citado diario sin dar más detalles, fueron ejecutados en Dezfoul, en el sur de Teherán.

Toda la prensa vespertina iraní comenta ampliamente la ejecución de Amir Abbas Hoveyda, ex primer ministro de Irán, que fue ejecutado el sábado por la tarde en la prisión central de Teherán.

NUEVE GUARDIAS MUERTOS

Nueve guardias de las fuerzas revolucionarias islámicas resultaron muertos anoche en incidentes separados tras el anuncio de la ejecución del ex primer ministro Amir Abbas Hoveyda, declararon hoy guardias y oficiales del Depósito de Cadáveres de Teherán.

Cinco guardias murieron al intentar desactivar explosivos descubiertos en la mezquita Mohseni de Teherán. Fuentes de la guardia revolucionaria islámica creen que los explosivos fueron colocados en protesta por la muerte de Hoveyda.

Los otros cuatro guardias resultaron muertos por heridas de bala en otro incidente, dijeron funcionarios del Depósito de Cadáveres. Las razones de estos asesinatos se desconocen.

La noticia en torno a la muerte de los nueve guardias se produjo a raíz de una declaración del viceprimer ministro, Amir Entezam, que aseguró que el Gobierno provisional de Irán no tuvo conocimiento previo del juicio secreto contra Hoveyda ni de la ejecución de anoche.

«El juicio no tuvo nada que ver con el Gobierno. Eran los jueces quienes tenían que decidir», dijo Entezam contestando a preguntas de los informadores durante una rueda de prensa rutinaria.

Luego, el portavoz del Gabinete y vicepresidente del mismo dijo que el veredicto por el cual se había condenado a muerte al ex primer ministro Amir Abbas Hoveyda había sido pronunciado con arreglo a las «reglas» y que era «justo», afirmando seguidamente que la ejecución de Hoveyda no tiene la naturaleza de entrañar la dimisión del primer ministro Mehdi Bazargan.

El «premier» Bazargan jamás se ha opuesto a las ejecuciones. Sus protestas se referían a los procedimientos de las causas incoadas. Ahora, sin embargo, con la nueva reglamentación de los tribunales revolucionarios islámicos, que se viene aplicando a partir del jueves 5 del corriente, «todo ha entrado en orden» —agregó y razonó Entezam.

Un diario de Teherán cuenta la ejecución

Hoveyda imploró inútilmente piedad al tribunal islámico

Teherán, 8. (Efe-Reuter.) — El jefe del piquete de ejecución que fusiló al ex primer ministro del Sha, Amir Abbas Hoveyda, después de un juicio sumarísimo y secreto tenido el sábado, calificó al reo de «corrupto en la tierra», antes de dar la voz de «fuego» al piquete, según informa hoy, detalladamente, un periódico de la capital persa.

El diario matutino teheraní «Etela'ta», en una edición especial, publica hasta ocho fotografías de los últimos momentos del ex «premier», Amir Abbas Hoveyda, en una habitación —al parecer, la sala donde tuvo lugar la vista de la causa.

En casi todas las fotos, el antiguo jefe del Gobierno Imperial del Irán aparece en actitud suplicante; en lastimosa posición del hombre que implora a sus jueces islámicos que le perdonen la vida.

Según ha trascendido a través del relato del periódico «Etela'ta», la audiencia se abrió a las 13.30 locales (11.30 hora española), y el juez islámico que presidía la levantó a las 18.30, después de la requisitoria y el veredicto. Y, a las 19.25, el ex gobernante monárquico caía abatido por los balazos de los fusiles automáticos del piquete: La noticia de la ejecución de Hoveyda se anunciaba oficialmente por radio nacional del Irán, de Teherán, en su boletín informativo de las 20 horas (locales) del sábado.

El hombre que comandaba el piquete de ejecución le gritó:

«Usted, señor Amir Abbas Hoveyda, como corrupto en la tierra, con arreglo al veredicto del Tribunal Islámico, ha sido sentenciado a muerte.»

Instantes después, el jefe del piquete ordenaba:

«¡Fuego!»

Actitud de súplica

Dos de las fotografías insertas por el diario «Etela'ta» muestran a Hoveyda vestido con pantalones de pana parda, camisa de «sport» de tono oscuro y un cardigan de punto de lana «beige» con cuero en sus delanteros. Sentado ante una mesa de madera clara, ante sus jueces islámicos, Amir Abbas Hoveyda aparecía en una habitación no muy grande, en la que estarían unas cincuenta personas, la mayoría de ellas con lentes contra el sol de cristales ahumados.

El «ayatollah» Ghafari, que tuvo una aureola de fama popular durante los postreros días de la revolución de febrero por haber abatido él solo un helicóptero del Ejército Imperial a disparos de un viejo fusil que portaba, sonreía cuando el ex «premier» Hoveyda se dirigía a él, en actitud de súplica, en el curso del proceso, apoyando sus palabras con un gesto de angustia en su rostro y alargándole la mano derecha en ademán de ruego.

El juicio y sumaria ejecución de Amir Abbas Hoveyda, que fuera primer ministro del destronado sha Mohammed Reza Pahlevi por espacio de tres años, ha despertado una indignada reacción por parte de muchos ciudadanos iraníes, que oyeron sorprendidos la noticia de su ejecución en un breve parte radiofónico. En general, Hoveyda gozaba de simpatías en un amplio sector del pueblo.

No obstante, otros, recordando las muertes de muchos manifestantes anti-imperiales en las últimas fases del régimen del sha, opinan —según el periódico «Etela'ta»— que tales ejecuciones de ex gobernantes y altos militares de la monarquía son necesarias para «aclarar» el

El ex Primer Ministro fue expuesto tras la ejecución. (Foto Europa-Press.)

Irán de sus antiguos dignatarios.

En todos los periódicos la información aparece en primera página acompañada de fotos en la que se muestra, principalmente, el rostro del reo inmediatamente después de la ejecución.

«Hoveyda, ejecutado» y «Ultimas declaraciones de Hoveyda» son los titulares principales de los dos diarios más importantes del país: «Keyhan», de tendencia progresista y «Etela'ta», pro islámico, que fue el único que tuvo un corresponsal en el proceso del ex primer ministro.

«Etela'ta» reproduce las acusaciones del fiscal contra Hoveyda: «Usted firmó la capitulación de Irán a los norteamericanos, dejó que la CIA gobernase nuestro país, permitió al Ejército norteamericano que transformase Irán en una base militar norteamericana, usted envió, bajo presión norteamericana, a nuestros jóvenes para que se dejasen matar en Dhofar y afirma que formó parte del sistema».

«Es este mismo sistema, del que usted es símbolo, el que os condena porque deberíais haberlo combatido y no lo hicisteis», dijo el fiscal.

Añade el diario iraní que el ex primer ministro fue interrogado durante cuatro días y durante doce horas diarias.

«No he visto el acta completa de la acusación y no tengo medio alguno de defenderme», declaró Amir Abbas Hoveyda respondiendo al procurador de la Revolución.

«Hace más de seis meses que no he leído los diarios ni oído la radio. Ignoro todo lo que ha pasado en el país. Mientras que el procurador ha podido reunir toda clase de documentos contra mí, yo, por el contrario, no he podido obtener información alguna, no he podido recurrir a alguien para que me defendiese», añadió Hoveyda en sus declaraciones durante el proceso en el que fue condenado a muerte.

Condena mundial de la Justicia iraní

Indignación por el asesinato

Londres, 8. (EFE.) — Un hermano del ex primer ministro de Irán, Amir Abbas Hoveyda, fusilado ayer en Teherán, ha declarado hoy domingo en la capital inglesa que la ejecución de su familiar ha sido un crimen y que, además, constituye una mofa y escarnio de la religión musulmana.

El hermano del político ejecutado, señor Fereydoun Hoveyda, ha manifestado que si aquellos que ordenaron la muerte de su hermano escapasen a la justicia de los hombres no escaparán, tarde o temprano a la justicia de Dios.

«Aquellos que se arrogan servir al Islam en el Irán están haciendo, en realidad, una burla escarneciente de nuestra religión» —ha agregado el señor Fereydoun Hoveyda en un manifiesto hecho público en Londres.

El Gobierno británico señaló hoy en Londres que sería lamentable si la muerte del ex premier iraní se hubiese producido sin un equitativo procedimiento judicial previo.

Un portavoz del Ministerio de Asuntos Exteriores del Reino Unido señaló la posición de David Owen, contraria a todo tipo de juicios sumarios.

Asimismo, manifestó la esperanza de que los derechos humanos sean respetados en Irán, de acuerdo con las declaraciones hechas recientemente por el Gobierno de Teherán.

Amigo de Francia

También personajes e instituciones de la vida francesa calificaron, indignados, de «asesinato», la ejecución del ex primer ministro del Sha del Irán.

Por su parte, el Gobierno de la República Francesa expresó, a través de su ministro de Negocios Extrajeros, Francois Poncet, su «emoción y grave consternación» ante las condiciones en que se dictara y ejecutara la sentencia.

Estas reacciones obedecen —aparte del rechazo a las condiciones en que estuvo encarcelado, de su rápido proceso y su ejecución sumaria y dramática— a las simpatías que en este país inspiraba el «amigo» señor Amir Abbas Hoveyda.

El ex «premier» recién fusilado, que llevaba sangre gala en sus venas por vía materna, fue hombre de formación francesa. Su cultura respondía al racionalismo galo, y entre los intelectuales franceses gozaba de fama de intelectual, y de hombre pacífico, honrado y limpio en sus actuaciones.

El primer ministro Raymond Barre, a título personal, expresó el sábado mismo, cuando la noticia llegó a su conocimiento, su «profunda emoción», y lo calificó de «gran amigo de Francia».

Jacques Chaban-Delmas, presidente de la Asamblea, veterano político y ex «premier» de Francia, expresó su indignación y calificó ,sin paliativos, de «asesinato que indigna las conciencias» la ejecución del señor Hoveyda. Detenido y encarcelado por su soberano «fue abatido por el enemigo común de ambos».

Igual ha sido la reacción del ex ministro y académico Edgar Faure, quien con fuerza clama «al asesinato cometido», declarándose «profundamente consternado e indignado».

El profesor Faure se había mostrado dispuesto a defender a Amir Abbas Hoveyda ante cualquier género de tribunal que los poderes del Irán convocaran para juzgarlo. Se dijo que estaba en disposición de acudir a Teherán «en cualquier momento».

Finalmente, entre los partidos políticos, hasta el domingo al mediodía sólo se produjo la reacción del Partido Socialista Francés, que por medio de un portavoz, declara que esa ejecución «subleva las conciencias», y rechaza la falta de rigor de esos tribunales sin autoridad.

Reproches a una periodista

Las condiciones en que una periodista francesa realizó una entrevista a Amir Abbas Hoveyda en su prisión habrían sido determinantes en la rápida ejecución del ex primer ministro iraní, según la acusación hecha anoche por el «Círculo Francés de la Prensa», por boca de su presidente, Denis Clair, que estimó que estas circunstancias «pudieron contribuir a la pérdida del ex premier».

La entrevista, la única hecha a Hoveyda con autorización de los responsables «populares jomeinistas», se realizó tomando imagen y voz ante un «procurador revolucionario» y un delegado del «Comité Jomeiny».

La entrevista fue retransmitida por una cadena de televisión francesa. Hoveyda decía en ella que «siempre estuvo incomunicado, sólo una vez habló con un abogado, que ignoraba si alguien se ocupaba de su defensa, y rechazaba tener sobre su conciencia ningún reproche de sangre ni de robos».

El «Círculo Francés de la Prensa» expresó su «viva protesta por ese trabajo indigno de un periodista», y rechazó las alegaciones de la entrevistadora en el sentido de que ella había obrado así «para favorecer el movimiento de opinión encaminado a salvar al anciano estadista».

Condena de Washington

También el Departamento de Estado condenó anoche en términos mesurados la ejecución del ex primer ministro iraní Amir Abbas Hoveyda.

En una declaración leída por uno de sus portavoces, Anita Stockman, el departamento de Estado subraya que Hoveyda no tuvo durante su proceso secreto «una defensa apropiada, o los elementos normales de una justicia regular».

«Nosotros no tomamos partido en relación con la culpabilidad o inocencia de los acusados de los procesos revolucionarios, —subrayó la señorita Stockman— pero, tanto en este caso como en los demás, hemos indicado claramente al Gobierno iraní que estamos firmemente convencidos de la neceternacional para la organización de los procesos públicos y justernacional para la Organización de los Procesos Públicos justos.»

IMPUESTO
SOBRE LA RENTA

Al hacer
su declaración
no lo dude, consulte
a la Delegación
de Hacienda
Vía Layetana, 8 bis.
(En jornada de mañana)
También puede dirigirse a los siguientes

SERVICIOS DE
INFORMACION

De 10 a 14 horas en:
Avda. Puerta Angel, 31, Planta 5ª,
Tel. 318 31 08
De 9,30 a 1,30 y 4 a 7 horas en:
Avda. de la Catedral, 6 y 8, piso 2º
Tel. 319 60 18
c/ Traspalacio, 11, 3º - Tel. 310 73 32
Agencia de Hospitalet de Llobregat,
Rbla. Justo Oliveras, 47 - Tel. 338 21 54
sábados sólo mañanas

Presente con tiempo su declaración y evítese
las molestias de última hora.

MINISTERIO DE HACIENDA

Ministerio de Educación, Cultura y Deporte

Sadat, artífice de la paz.

El Parlamento egipcio discute el tratado de paz con Israel

El Cairo, 8 (Efe.) — Ayer se reunieron conjuntamente las comisiones de Relaciones Exteriores, Asuntos Arabes y de Seguridad Nacional, dependientes de la Asamblea del Pueblo (Parlamento), para discutir el tratado de paz egipcio-israelí, firmado el 26 de marzo pasado en Washington.

A la reunión asistieron el primer ministro y canciller, Mustafa Jalil, Fikri Makram Ebed, viceprimer ministro, Boutros Ghali, ministro de Estado para Asuntos Exteriores y el general Kamal Hassan Ali, ministro de Defensa. Mustafa Jalil dijo que el tratado de paz no comprende ninguna cláusula secreta. A la sesión del consejo de ministros, en la que se discutió dicho tratado, asistió el jefe de la oposición, ingeniero Ibrahim Choukri.

Jalil dijo que el tratado sirve para terminar el estado de guerra entre los dos países y representa, añadió, un paso hacia la solución global del problema de Oriente Medio, y hay que proseguir los esfuerzos en dicho sentido.

El tratado determina la retirada de las fuerzas ocupantes de los territorios árabes y la eliminación de las colonias israelíes de la península del Sinaí.

Retirada vigilada por la ONU

Naciones Unidas, 8 (Efe.) — Estados Unidos ha iniciado conversaciones con la Unión Soviética para conseguir que las fuerzas de las Naciones Unidas en la península del Sinaí colaboren en el plan de retirada israelí previsto en el tratado de paz firmado por Egipto e Israel.

La decisión de utilizar las tropas de la ONU para supervisar la retirada israelí corresponde al Consejo de Seguridad y la Unión Soviética podría bloquear la operación si utiliza su derecho de veto.

Estados Unidos conceden gran importancia a la utilización de fuerzas de la ONU en la operación de retirada israelí ya que ello supondría una ratificación indirecta del tratado de paz por las Naciones Unidas.

La Unión Soviética condenó enérgicamente la firma del tratado de paz entre Egipto e Israel pero se abstuvo de anunciar que vetará cualquier utilización de las fuerzas de la ONU en apoyo del plan de retirada israelí.

Fuentes diplomáticas indicaron que Estados Unidos puede presionar a la Unión Soviética con el tratado de limitación de armas estratégicas (Salt II) que los soviéticos desean firmar cuanto antes.

Las Naciones Unidas destacaron una fuerza de pacificación al Sinaí en 1973, tras la guerra de octubre de ese año.

El mandato de estas fuerzas en el Sinaí expira el próximo 24 de julio y el Consejo de Seguridad deberá reunirse para decidir si alarga su mandato.

En caso de que la Unión Soviética vete la utilización de fuerzas de la ONU, el presidente Carter prometió a egipcios e israelíes formar una «fuerza multinacional» que realice la misión de vigilancia.

Tendrá similitudes con la UCD española

Lisboa: Los centristas aceptan la aparición de un nuevo partido

Lisboa. — El partido centrista «CDS», de ideología democristiana «está dispuesto a analizar con atención la eventual aparición de una nueva formación política», reconoció el vicepresidente del partido, Basilio Horta. En declaraciones efectuadas en el sureño Algarve, donde este fin de semana preside una reunión de «cuadros» partidarios, Horta precisó que esa agrupación política debería contribuir a la creación de una nueva mayoría parlamentaria.

En la actual Asamblea de la República existe la fluctuante «mayoría de izquierda» entre socialistas del «PS» y comunistas del «PCP», puesto que nunca fue posible una aproximación entre los dos mayores partidos, el referido «PS» y el socialdemócrata «PSD».

Las insistentes versiones sobre la próxima configuración de un partido-federación del tipo de «Unión de Centro Democrático» español, contemplan la incorporación del «CDS» junto a no afiliados y escindidos socialistas y socialdemócratas.

Esa formación centrista «amplia» contaría con el visto bueno del presidente de la República, Antonio Ramalho Eanes y Basilio Horta declara formalmente que «el CDS no se alineará al lado de fuerzas que pretenden provocar una ruptura con el presidente de la República.

«Nunca rehuimos —continuó— la crítica a los actos políticos del presidente, cuando lo juzgamos oportuno, pero a dos años aún del fin de su mandato no consideramos oportuno ni justificado condenar globalmente su actuación.»

Todos los periódicos de Oporto, segunda ciudad del país y única que cuenta con diarios los domingos, insertan informaciones alrededor del nuevo partido-alianza en ciernes.

Coinciden sin embargo en que no habrá definiciones claras hasta después del 25 de abril, quinto aniversario del golpe militar que posibilitó la «revolución de los claveles», en que se espera que Eanes pronuncie un importante discurso.

Galvao de Melo, a presidente

El general ertirado —a petición propia— Carlos Galvao de Melo, de 58 años de edad, piloto aviador y con fama objetiva de elegante y arriscado, es el primer candidato formal a la presidencia de la República.

Frente a las elecciones presidenciales de 1981, el general Galvao de Melo lanzó su candidatura por la ciudad de Oporto, segunda del país en población e importancia, este fin de semana.

Galvao de Melo integró la «Junta de Salvación Nacional» que se hizo cargo del poder en Portugal cuando fue derrocado el antiguo régimen el 25 de abril de 1974.

Derrocado a su vez el general Antonio Spinola, presidente de la Junta y luego de la República, Galvao de Melo salió del poder aunque no exactamente solidario con Spinola.

Diputado independiente que estuvo adscrito al grupo parlamentario del centrista CDS, el general se presenta como candidato «de todos los portugueses».

Galvao de Melo fue el primer encargado de la «comisión de extinción de la PIDE-DGS (antigua política del régimen salazarista) antes de que dicha comisión estuviera en manos del patrido comunista (PCP), que, como fuera reconocido oficialmente, «se llevó a casa los archivos policiales».

Se dice que Galvao «fotocopió» algunas fichas claves policiales en los pocos días que permaneció al frente de la comisión, y que la tenencia de esas fichas le permitió famosos desplantes contra los comunistas.

Continúa el asedio de Kampala

Las tropas de Tanzania han conquistado el sur de Uganda

Nairobi, 8. (Efe-Upi.) — Fuerzas del ejército de Tanzania ocuparon la ciudad de Fort Portan y completaron, prácticamente, la conquista del sur de Uganda mientras que el principal contingente de fuerzas invasoras sigue manteniendo el asedio de Kampala, se informó hoy en los medios diplomáticos de esta capital.

Otro duro golpe para los desafiantes esfuerzos del presidente Idi Amin para reagrupar su ejército y al país, fue la decisión de las principales compañías petroleras occidentales de suspender los envíos de suministros a Uganda. En los medios oficiales se dice que el dirigente de Uganda no tiene ya reservas de gasolina ni de petróleo.

El jefe militar del distrito de Kampala ordenó que todos los empleados se reincorporen el lunes a sus puestos de trabajo en un intento de reactivar la vida de la capital ugandesa. Amenazó con adoptar medidas enérgicas contra aquellos que no respondan a la orden. La jornada de hoy transcurrió con tranquilidad relativa aparte de los duelos de artillería que se oyen en la lejanía.

Un diplomático de Kampala dijo que el domingo hizo un recorrido en automóvil por la zona este de Kampala hasta unos 60 kilómetros de la capital. En algunos lugares advirtió concentraciones de fuerzas del ejército ugandés y comprobó que el vecindario de algunos lugares acogía con muestras de simpatía la llegada de los soldados, lo que contrasta con los rumores de que en el ejército ugandés se producen las deserciones a millares.

La situación en el principal frente de combate de los alrededores de Kampala se mantiene estática, mientras las fuerzas tanzanas, que apoyan a guerrilleros ugandeses, continuaron su actividad en el sur capturando la ciudad de Fort Portan, con lo que han ocupado, prácticamente, todo el sur y el oeste del país, lo que supone un tercio de Uganda, en el que hay una población de unos tres millones de habitantes.

Harrisburg: La operación limpieza durará años

Nueva York, 8 (Efe). — Expertos en energía nuclear norteamericanos consideran que pasarán varios años antes de que se pueda determinar si la central nuclear de Harrisburg puede volver a entrar en funcionamiento.

Funcionarios de la Comisión de Regulación Nuclear, organismo del Gobierno federal, dijeron que tendrán que pasar meses después que se consiga detener la actividad del reactor para que un ser humano entre en la sala del mismo para calcular los daños causados por el accidente.

Los expertos no han podido iniciar todavía el proceso de descontaminación de la planta ya que el reactor sigue en funcionamiento.

Una vez que consigan enfriar completamente el reactor, los equipos de descontaminación tendrán que encerrar en barriles de plomo los 2 millones de pies cúbicos de gases radiactivos y los cerca de 700.000 litros de agua radiactiva que existen en las instalaciones de la central.

Crónica de Andorra

La reforma de las Instituciones sufre un nuevo entorpecimiento

Cesa en su cargo el delegado permanente francés

Andorra la Vella, 8. — Nuevamente se registra un entorpecimiento en el proceso de Reforma de las Instituciones. No se trata de un hecho producido adrede, sino todo lo contrario. Y su protagonista es el delegado permanente francés, M. Francis Boot, que ha pasado a la situación de «hors cadre» y ha dejado, por lo tanto, la Prefectura de los Pirineos Orientales.

La noticia quedó confirmada el pasado jueves en la referencia del Consejo de Ministros. El delegado permanente francés pasaba a una situación de «desempleo», en virtud —parece— de un «affaire» administrativo en su contra y que nada tiene que ver con Andorra. De momento, pues, los Valles se han quedado huérfanos de delegado permanente francés, porque todavía no ha sido nombrado el sucesor de M. Boot.

El asunto viene a retrasar —no a complicar como un político de los Valles ha dicho— el largo proceso de la Reforma de las Instituciones. Y el miedo a la involución, tiene sólo una leve justificación si se analiza el poco éxito que ha tenido el Reglamento Laboral y la actitud contestataria que demuestran hacia el Consell General, gran parte de las empresas.

ENRAIZADO EN LA TIERRA

A los andorranos les sabe mal este rápido paso de M. Boot, un hombre muy enraizado en la tierra y que tenía un especial afecto por los Valles. M. Boot estaba ligado al sur de Francia y a las regiones de influencia catalana por parte de su madre. Su progenitora había nacido en Montredon (Aude). Y M. Boot aun cuando había nacido en París, cursó sus estudios primarios en Montredon y los secundarios en Narbona. Más tarde estudió Derecho y Letras en la Universidad de Montpellier.

Por parte de padre es de ascendencia irlandesa. Fue nombrado prefecto de los Pirineos Orientales y delegado permanente francés de Andorra en el mes de octubre de 1976.

CLAUSURA DE «ANDORRA, AVUI»

Por lo que se refiere a la cultura, diremos que esta semana, en una de las dependencias del Colegio de Abogados de Barcelona tuvo efecto el acto de clausura del «I Seminari Pluridisciplinari d'Andorra», encasillado bajo el nombre genérico de «Andorra, Avui», y que ha recogido aspectos tales como la Economía, el Derecho, el Arte, la Lengua y la Historia.

A la sesión final, presidida por los rectores de la Universidad Central —Badia Margarit— y de la Autónoma de Barcelona —Laporte—, asistieron el síndico y subsíndico, así como una nutrida representación de personalidades residentes en los Valles.

La conferencia de clausura fue pronunciada por mossèn Cebrià Barault.

El «I Seminari Andorra, Avui» fue organizado por el Instituto de Estudios Andorranos, vinculado a la Universidad de Barcelona.

J. BONET ROVIRA

ESCOLES MOGLI
A partir dels 2 anys
NOVES INSTAL.LACIONS
PEDRALBES
Informació a hores conv.
Telèfon 204-44-02. De dilluns a divendres
— Mitja Pensió
— Autocar a domicili
— Bilingüisme
— Maternal
— Parvulari
— General Bàsica
— BUP
— Coeducació

Ministerio de Educación, Cultura y Deporte

Tres palabras

Hace ya algún tiempo que, en muy diversos órdenes de la vida, parece imponerse una especie de conformismo que tiende a escoger lo menos malo. En definitiva, es un éxito de lo que, con perdón, me atrevería a llamar «goncourtismo». Y conste que no se pretende referir la cuestión al tema estrictamente literario; desgraciadamente sus implicaciones trascienden a las actividades de la sociedad actual, en donde la mediocridad —el mal menor— impera, con el consentimiento más o menos resignado de la ciudadanía.

En los concursos literarios que se rigen por el procedimiento del Goncourt, no resulta premiada la obra que algunos de los jurados consideran como la mejor de las presentadas, sino aquella que, tras sucesivas votaciones eliminatorias, consigue que, por la mayoría de los componentes del jurado, se llegue a un acuerdo en cuanto a un mínimo de exigencias. Por supuesto, el sistema tiene la ventaja de ofrecer al final que, sin satisfacer demasiado ni siquiera a los que lo propiciaron, por lo menos evita discusiones y hasta disgustos entre los partidarios de uno u otro estilo literario. De ahí el conformismo, y su lógica consecuencia, la mediocridad.

Y va de ejemplo... literario. Escojamos al azar tres novelas bien diferenciadas y que, prescindiendo de los gustos personales del lector, es de suponer que nadie les regatee su valor literario: «Madame Bovary», «Rojo y negro» y «Tirano banderas». Pues bien, tengo para mí que ninguna de ellas, de haberse encontrado inmersas en el procedimiento goncourtista, hubiese llegado a obtener premio por la sencilla razón de que en el jurado encargado de concederlo los adversarios del estilo o del contenido, o de ambas cosas a la vez, hubieran utilizado sus votos en favor de las obras propuestas por la mayoría, con carácter secundario. Y alguna de éstas sería la ganadora. En un repaso al último medio siglo, no aparece en toda la literatura mundial una sola obra literaria de auténtica categoría que se haya conocido por haber obtenido un premio con votaciones eliminatorias.

Y lo que ocurre en el mundo literario se ha trasladado a la política, a la moda, a la arquitectura.

En efecto, el elector ya no vota a los representantes de su ideología —que, por otra parte, se procura disimular en un océano de ambigüedades—, sino a los que, de entre los que se consideran con más posibilidades de triunfo, les disgusta menos, y al acudir al modista, sastre o a la confección no se escoge el vestido o la prenda que más atrae, sino que se encarga lo que, no gustando tanto, se considera que puede ser más adecuado para llevarlo en mayor número de ocasiones; el arquitecto pospondrá su personal idea sobre un edificio a la funcionalidad —horrible palabra— de su disposición.

Las gentes han renunciado a lo que consideran lo mejor, y casi no me atrevo a preguntarme si, a la hora del amor, cuando se trata de decidirse por la pareja, sucede otro tanto.

Por supuesto que nuestro refranero, en donde están previstas todas las situaciones imaginables, ya se ocupó del tema: «Lo mejor es enemigo de lo bueno.» Pero pienso que en esta ocasión de lo que se trataba era más bien de batir la eterna insatisfacción de algunos, antes que de bendecir la resignación de los que ni siquiera se plantean el llegar a «lo bueno» en su conformidad con «lo menos malo».

Esa conformidad que está configurando un estilo de vida de lo más gris, sin un alarde, no ya de genio, sino ni siquiera de ingenio, en donde la monotonía reina y gobierna una época que, en definitiva, aparece como sencillamente triste, a pesar de que los avances de la ciencia y de la tecnología, auténticamente fabulosos, parecían indicar que debíamos encontrarnos en los albores de una Edad Feliz.

Uno, en su ingenuidad, cree que ha llegado la hora de volver un poco atrás en algo, concretamente en lo que se refiere a valorar unas cuantas palabras que a más de un posible lector le hagan sonreír escépticamente: ideal, ilusión, imaginación. Porque da la casualidad de que con esas tres se ha hecho cuanto de bueno existe en el mundo, y sin ellas todo es tan discreto como aburrido.

Pablo VILA SAN-JUAN

Esclavos de nuestras motivaciones

Hubo un tiempo en que no eramos tan simples como para creer que todo el mundo debía dar muestras continuas de estar bien adaptado. Teníamos el buen sentido de reconocer que el desaliento, la desesperanza, incluso el fracaso eran normales.

Realmente, un signo de cordura es la capacidad de entristecerse cuando la realidad así lo impide, sin disculpas ni justificaciones de ningún tipo.

Hoy, todo ha cambiado. Los superoptimistas actuales proclaman que el descontento es innecesario y antinatural. Tememos que se nos tilde de neuróticos y nos vemos asediados por optimistas eufóricos, ansiosos de ofrecernos su ayuda.

Esto es completamente nuevo en la experiencia humana. Hace unos años nadie ponía en tela de juicio el derecho de cada uno a sentirse desdichado. La felicidad se consideraba un don, no algo garantizado. Estaba permitido sufrir dolor, sumirnos en el desaliento o buscar la soledad sin ser por ello analizados, interpretados y discutidos. Actualmente, sin embargo, el desaliento no es tal: es simplemente un «síntoma»; una derrota es un signo de un «deseo inconsciente» de un fracaso. Ya no tenemos sentimientos, somos esclavos de nuestras «motivaciones», como se dice.

Creo que puedo decir sin temor a equivocarme que nunca ha habido personas que conozcan con tal exactitud de qué pie cojean todos los demás. La atmósfera social, está cargada de jerga diagnóstica y exhortaciones terapéuticas. Los mejores amigos confunden nuestro descontento con la enfermedad y erróneamente toman una simple molestia por alguna oscura perturbación.

Es la trillada opinión popular de que, si uno no se siente eufórico debe andar mal de la cabeza; y la estupidez de creer que cualquiera que haya consultado con el psiquiatra o haya leído tres libros sobre psicoanálisis está calificado ipso-facto para decidir quién se halla enfermo y qué encantamientos han de invocarse para sanarlo.

El alma afligida no está necesariamente condenada. El equilibrio, la proporción y el buen juicio son más eficaces que estos superficiales tanteos psicológicos. La confianza en que nuestro desaliento pasará, que algunas cosas simplemente requieren tiempo, que no todo necesita ser explicado, puede ser mucho más deseable que los espontáneos ofrecimientos de salvación.

Todo ser humano debe resignarsea su imperfección. Debemos renunciar a nuestros sueños infantiles de que es posible vivir una vida permanentemente feliz. La vida, incluso para los más afortunados y mejor adaptados, implica deberes tediosos y rutinas ingratas.

La felicidad es rara, no es común. La dicha, salvo en momentos pasajeros, es una invención de los poetas, a la que sólo se aferran los verdaderos neuróticos. Si empleamos menos tiempo en tratar simplemente de divertirnos, quizá podamos descubrir los innumerables dones y recursos de nuestro ser interior, capaz de aceptar desengaños o deseos insatisfechos.

Se nos ha engatusado haciéndonos creer que comprender es nuestro sagrado deber. Esto es una tontería. Hay muchas cosas de los demás, aun de los que conocemos bien, que nunca entenderemos. Es suficiente saber que todos, a menudo somos irracionales, petulantes, infantiles e injustos. Buscar el por qué es menos importante que esforzarse en evitar que otros sufran por causa nuestra.

MATILDE P. MARQUEZ

Els drets de l'infant de cara al llibre

Infantil dins de l'Any de l'Infant El Dia Internacional del Llibre

*Els creadors de llibres infantils en català —autors, ilustradors i editors— i els promotors de la lectura entre infants —crítics, bibliotecaris i mestres— s'han aglutinat en un bloc col·lectiu per a injectar el clímax del llibre dins els Amics de l'Unesco que treballen enguany a la major glòria de l'*Any Internacional de l'Infant.

Essent avui, dia 2 d'abril, dia destinat a festejar arreu del món la literatura infantil en memòria del naixement de Hans Christian Andersen, primer creador original del llibre infantil, hem d'aprofitar-ho per a donar a conèixer la gran realitat del llibre infantil actual i precisament ara que en una malhaurada sessió televisiva sobre literatura infantil —tot i que fou dins l'admirada La Clave— *va deixar completament in-albis al públic en general sobre els llibres actuals. Feia l'efecte de que s'havia paralitzat el món després de Perrault i els germans Grimm. L'únic llibre «nou» que vam sentir esmentar com a exemple de literatura moderna espanyola, fou* Celia, *d'Elena Fortuny que en el temps dels avis dels actuals lectors infantils es llegia. I els altres llibres actuals a que van referir-se eren col·leccions didàctiques no llibre de fantasia. Es com si en una sessió sobre literatura de grans es parlés d'un llibre de cibernètica.*

Per això, cada dia estic més convençuda que la nostra tasca en pro dels llibres infantils de la nostra actualitat ha d'ésser abans tot fer-los llegir als grans, a pares i mestres perquè se n'adonin de que hi ha hagut una revolució autèntica en la bibliografia a infants i adolescents en els darrers vint anys, és a dir a partir de la segona meitat del segle XX.

En realitat si a l'infant de carn i ossos, en cos i ànima se'l va descobrir a principis de segle —no ens podem imaginar un Any de l'Infant decimonònic quan sols era considerat un «home de demà»— a l'infant com a lector se'l descobreix en aquesta segona meitat de segle, quan els escriptors de debó li dediquen llibres propis. I potser ara, ja no hi arribem a temps. Tenim bons llibres però pocs lectors per l'ignorància dels grans sobre el fenomen de la literatura infantil.

AURORA DIAZ-PLAJA

Las exposiciones de arte

LLUIS MUNTANE, en La Pinacoteca

Hace ya tiempo que el ilustre pintor Lluís Muntané nos había anunciado su propósito de celebrar una exposición de paisajes y marinas. El reputado maestro del retrato y de los temas de figura, que ha cultivado con excepcional altura pictórica durante su larga carrera artística, llevaba muchos años sin exponer, años que ha venido dedicando, con apasionada ilusión creadora, a la interpretación del paisaje de sus dos bellos refugios veraniegos: Sant Martí de Centelles y Port de la Selva. Confesamos que sentíamos viva curiosidad e interés por conocer el resultado de esa nueva experiencia de nuestro meritísimo artista. Interés y curiosidad que, desde luego, comportaban la certeza de que el éxito podía darse por descontado. Y así ha sido, en efecto. El tantas veces laureado pintor, el que fue prestigioso catedrático y luego director de nuestra Escuela de Bellas Artes de San Jorge, poseedor de un talento y de un oficio que el tiempo ha aquilatado y elevado al máximo nivel, no podía fracasar al enfrentarse con la Naturaleza. Para reflejarla en sus lienzos, Muntané ha puesto en juego toda su ciencia pictórica y su fina sensibilidad. Es el suyo un paisajismo realizado con sabiduría y con amor. Sabiduría de veterano artista y amor por la belleza del mundo circundante y por la obra bien hecha, sincera, sentida, siempre exigente en sus valores formales y cromáticos e impregnada de un profundo lirismo, compatible con una noble serenidad. Ante obras —que su autor titula modestamente «estudis de mar i muntanya»— como el paisaje n.º 12, de clásico sabor, o el 14, lleno de dificultades soberbiamente superadas, o el magnífico n.º 20, que, con vigorosa factura y latente emoción, evoca la misteriosa penumbra del boscaje bajo la luz crepuscular, magistralmente captada; y ante marinas como los núms. 22, 6, 4, 5 y la admirable simplicidad y finura cromática del n.º 33, sólo cabe proclamar la categoría, honestidad —al margen de todo efectismo fácil— y el enjundioso contenido plástico del paisajismo que, en su experta madurez fecunda, nos ha ofrecido el gran pintor Lluís Muntané.

CASAÑE-PUIG, en Grifé & Escoda

El pintor José Luis Casañé Puig, celebra sus bodas de plata artísticas exhibiendo su reciente obra en Grifé & Escoda. Veinticinco años han transcurrido, pues, desde que le conocimos con ocasión de su primera muestra individual en la hoy desaparecida Galería Argos, a la sazón dirigida por el señor Xifré Morros, actual asesor artístico de Grifé & Escoda. Este feliz reencuentro con Casañé Puig nos lo devuelve en su cuajada sazón creadora, traducida en un paisajismo de brillante concepto postimpresionista, amplio fraseo —cuya sobriedad formal no excluye la riqueza de materia— y una paleta cálida, extraordinariamente luminosa, pródiga en armoniosos contrastes y matices. Motivos, en su mayoría, de la Costa Brava y de Menorca, integran la espléndida exposición, de la que quisiéramos destacar los aspectos de Cadaqués y de Ciudadela, «Cap Norfeu», el rincón portuario n.º 20, las jugosas y frescas notas (especialmente los núms. 46 y 49) y ese delicioso poema en finísimos grises y emotiva simplicidad que es el n.º 7, de Fornells.

ORMAOLEA, en Sala Nonell

Más de treinta óleos, con temas de paisaje e interiores —en su casi totalidad de su tierra natal—, presenta en Sala Nonell el pintor vasco, residente en Barcelona, José Antonio Ormaolea. Nuevamente, por tanto, el artista insiste en su temática predilecta, tratada, también, con su peculiar constructivismo geometrizante y sus tonalidades dominantemente graves y grises, finamente moduladas y matizadas. Un tercer factor sigue caracterizando la obra de Ormaolea: la captación y reflejo plástico de la luz, cernida y sutil en unos lienzos; en otros, con una presencia casi protagónica y atrayente como un poderoso imán. Tal en el n.º 32, cuya sólida estructura y valores lumínicos destacan sobre un fondo de poética y evanescente fisonomía. Ormaolea continúa, no ya fiel a su concepto y a su lenguaje propio, sino infatigable en la búsqueda de la máxima expresividad y esquematismo de una pintura hecha de austeridades formales y cromáticas, de hondos silencios y soledades que son, paradójicamente, como la íntima voz y el pálpito efusivo de la cultivada personalidad del sensitivo artista.

E. F.

SOCIEDAD REGIONAL DE ABASTECIMIENTO DE AGUAS, S. A. - «SOREA»

AVISO

Con objeto de realizar trabajos de conservación necesarios e inaplazables en la conducción general de agua del río Ter desde los depósitos de la planta de tratamiento en Cardedeu hasta Barcelona y aprovechando la disminución de la demanda que se experimenta tradicionalmente en Semana Santa en el área de Barcelona, la Confederación Hidrográfica del Pirineo Oriental se verá obligada a realizar una interrupción en la entrega de caudales a la mayoría de las poblaciones beneficiarias del agua del Ter desde el día 10 al 16 del presente mes de abril de 1979.

Con este motivo, Sociedad Regional de Abastecimientos de Aguas, S. A., «SOREA», comunica a los señores abonados de los Servicios Municipales de Agua que tiene encomendados y que pueden verse afectados en alguna medida, que las previsiones son las siguientes:

— Con posibles disminuciones de presión on determinadas zonas y momentos del día:

Cabrils

San Pedro de Premiá

— Con posibles disminuciones de presión e incluso falta de agua a ciertas horas del día, en especial en las zonas señaladas, y en los días 14 y 15:

San Ginés de Vilasar: Camino de la Cisa, Urb. San Sebastián, Zonas Altas, en general

Alella: Barrio del Rost, Zona alta del Ensanche, Urbanizaciones zona alta

Granollers: Finsobe, Terralta, Font verda, hospital

Ciudad Badía

Caldes d'Estrac

En el resto de los abastecimientos gestionados por esta Sociedad no son previsibles irregularidades en el servicio.

Esta Sociedad ha puesto todos los medios a su alcance para paliar en la medida de lo posible el déficit de caudales y durante los días señalados pondrá especial empeño en mantener el mejor servicio.

Rogamos a los usuarios que colaboren al mantenimiento de las máximas reservas posibles, utilizando durante este período el agua exclusivamente necesaria para los usos domésticos.

Barcelona, abril de 1979

ATCAR JULIÀ

LINEA REGULAR INTERNACIONAL

a

LONDRES

Salidas de Barcelona
LUNES, JUEVES, VIERNES y SABADOS
a las 17 horas

Salidas de Londres
LUNES, MIERCOLES y SABADOS
a las 11'15 horas

DESDE PLAZA UNIVERSIDAD, 12

Precio desde 5.250.- ptas.

Solicite información a:

AUTOCARES JULIÀ

Plaza Universidad, 12 - Tel. 318 38 95

LA ESCUELA NIKON

● Cursos intensivos de una semana de fotografía y revelado.
● Cursos de tres meses: fotografía, revelado, en B y N y color.
● Clases prácticas y teóricas.

INFORMACION:

Mañanas: 200-29-46
Tardes: 200-17-44
Laforja, 95, pral., 1.ª

SEMANA SANTA EN LLORET

HOTEL OLIMPIC

TRES ESTRELLAS
Baño-Terraza-Tenis-Piscina climatizada-Mini-golf. etc.
Desde jueves cena a lunes comida 6.000 pesetas
Día suplementario 1.000 ptas.

HOTEL MONTEVISTA

Una estrella
Habitaciones con baño, terraza, piscina, salones, etc.
De jueves cena a lunes comida 4.100 ptas. día suplementario 750 ptas.

VIAJES MONTESOL, S. A.

Numancia, 63. - Tel. 321-13-00
Ronda Universidad, 10
Teléfono 317-50-86
Aldana, 12. - Tel. 242-56-07

Pisos Alto Standing

BALMES, 425

Frente Tenis Barcino

EDIFICIO OLIMPO

La Llave de Oro

Tel. 204 30 54

LA PINACOTECA
P.º de Gracia, 34

JOAN MARCÈ
Demà inauguració

GALERIAS AUGUSTA
P.º de Gracia, 98

J. MIRET

SYRA
P.º de Gracia, 43

PINTURA RELIGIOSA
DEL SEGLE XVII AL SEGLE XX

Ministerio de Educación, Cultura y Deporte

Miscelánea barcelonesa

Una de las metas que el consejo de la Caja de Pensiones se propuso hace tres años, a raíz de incorporarse como director general José Vilarasau, fue que la entidad robusteciese su cuota en el mercado del ahorro catalán. Esta cuota había menguado de forma sensible en la etapa precedente, tanto por la propia envergadura de la «Caixa» —cuanto mayor es la dimensión, más difícil es mantener los ritmos de progresión relativa— como por la mayor agresividad e ímpetu demostrados por otras Cajas de la misma zona.

El caso es que la asamblea celebrada por la «Caixa» esta semana para aprobar las cuentas del ejercicio de 1978, ha podido comprobar que aquel objetivo se ha hecho realidad, por vez primera en mucho tiempo. La Caixa ha incrementado sus depósitos en el curso del año en más de 70.000 millones de pesetas, con una tasa de crecimiento del 22,8 por 100. Esta tasa resulta más elevada que la conseguida por el conjunto del resto de cajas de la Federación Catalano-Balear, y por el conjunto de las Cajas confederadas de toda España. Al crecer más que la media de las Cajas catalanas y españolas, quiere decirse que la «Caixa» ha ganado cuota de mercado. El objetivo se ha cumplido, coincidiendo la celebración del 75 aniversario de la fundación de la entidad por Francisco Moragas. Sería arriesgado, sin embargo, pronosticar que el esfuerzo y el logro se mantengan en ejercicios sucesivos, pero juega a favor la baza de la absorción de la Caja de Lérida, que no sólo incorpora un buen paquete de oficinas y un montante discreto de depósitos, sino que abre las puertas a la expansión de la «Caixa» por la provincia de Lérida, que hasta ahora le estaba vedada.

Una de las críticas que con más frecuencia se ha opuesto el último año a la actuación de la Caja de Pensiones y demás colegas de su ramo, estriba en el cerrojazo que dieron al otorgamiento de facilidades crediticias para la promoción de viviendas. La réplica de la «Caixa» es contundente: no hubo tal cierre de la espita. La ayuda de la Caja a la economía catalana en 1978 se evidencia en los 76.000 millones de pesetas en créditos concedidos, que representan una media de 6.400 millones. De esos créditos, más de una tercera parte se dedicó a préstamos hipotecarios de acceso a la vivienda, otro tercio a pequeños créditos personales inferiores a dos millones, y el resto a la actividad industrial y empresarial en general.

Por su volumen de depósitos de clientes, la «Caixa» es, con enorme ventaja, la primera institución financiera de Cataluña, es la más potente de todas las cajas españolas, la quinta entidad financiera en general de la nación (después de Banesto, Central, Hispano y Bilbao), la quinta caja de Europa y la octava del mundo. En otro asepcto, la «Caixa»» es, posiblemente, titular del mayor acervo inmobiliario de la nación, ya que su patrimonio está integrado por cerca de un millar de inmuebles con más de 25.000 viviendas y locales en régimen de alquiler, en los que habita un núcleo de población equivalente a una ciudad de cien mil habitantes.

* * *

Fomento de Obras y Construcciones, de nuevo «en forma». A la chita callando, la empresa ha reestructurado sus órganos directivos y ha puesto en marcha nuevas estrategias para hacer frente a la crisis. Los frutos comienzan a palparse. En 1978, pese a la depresión económica imperante, la empresa logró empujar su cifra de negocio al nivel récord de 20.000 millones. Correlativamente, mejoraron los recursos generados y los beneficios; en consecuencia, el dividendo se sube un par de puntos, del 8 al 10 por 100. Alza modesta, si se quiere, pero significativa habida cuenta de las circunstancias generales y del número impresionante de compañías que se van deslizando por la pendiente de las pérdidas.

A mayor abundamiento, FOC ha hecho efectivo estos días el cobro de una parte de las elevadas cantidades que le adeudaban los ayuntamientos de todo el país donde actúa como concesionario de las contratas de servicios de saneamiento y limpieza.

Los créditos totales habían llegado a sumar entre seis y siete mil millones; de ellos ha percibido en vísperas de las eleccoines municipales de la semana pasada unos dos mil millones. Se prevé que en el plazo de unos pocos meses pueda reembolsar tres mil millones más. De esta forma, el volumen de la deuda de las corporaciones locales con FOC vendría a situarse en tres o tres mil quinientos millones, cifra que se considera perfectamente compatible con el desarrollo normal de las actividades de la compañía.

Si se cumplen estas esperanzas, la carga financiera que FOC ha tenido que soportar en los últimos ejercicios, tenderá a rebajarse sustancialmente, esfumándose de una vez por todas las tensiones de tesorería y las dificultades de todo orden derivadas de ellas.

Feliciano BARATECH

pulso financiero

El lunes pasado transcribí una treintena de apellidos catalanes extraídos de las listas de Hacienda 1977. Completo hoy la relación con unos cuantos contribuyentes más, detallando para cada uno la cifra de patrimonio declarado en millones de pesetas y a continuación, entre paréntesis, los ingresos o rentas percibidos en dicho año:

Juan Cahué	1.220	(17)
José Daurella Franco	1.046	(19)
Enrique Masó	839	(13)
Gabriel Buixó	777	(10)
J. Raventós Fatjó	704	(14)
Andrés Ribera	448	(10)
Víctor Sagi	431	(4)
Enrique Bernat	427	(5)
L. Carulla Font	296	(4)
Eduardo Tarragona	244	(6)
Ramon Guardans	230	(8)
E. Monegal Masó	202	(11)
J. Figueras Bassols	183	(2)
Carlos Sentís	124	(7)
Antonio Forrellad	121	(2)
J. Manuel Lara	101	(6)
Mariano Calviño	82	(13)
F. Coll Picard	73	(5)
Javier Valls	69	(9)
Jaime de Semir	69	(8)
Antonio Tàpies	56	(5)
Pablo Porta	48	(1)

En la mayor parte de los casos reseñados, las rentas obtenidas representan un porcentaje sumamente modesto de la cifra de patrimonio. En teoría al menos, Cahué, Daurella, Masó, Buixó, Raventós, Ribera, Sagi, Bernat, Carulla, Tarragona, Figueras, Forrellad y Porta, no han sido capaces de sacarle a su patrimonio una rentabilidad que supere el uno o como máximo el dos por ciento.

En el polo contrario, las rentas más sustanciosas (comparadas con el activo patrimonial) corresponden a Mariano Calviño, que bate el récord con cerca del 16 por 100; seguido de Javier Valls, 13 por 100 y Jaime de Semir, 12 por 100. En una zona intermedia, Monegal, Coll y Sentís lucen entre un 5 y un 6 por 100.

* * *

Banco Hispano Americano reunió ayer su junta general de accionistas. Es el primero de los llamados «cinco grandes» que celebra su reunión anual, con una doble nota distintiva: primera, contra viento y marea, sigue fiel a la tradición de llevarla a cabo en día festivo, concretamente en uno de los primeros domingos de abril; segunda, en cuanto a local, tampoco ha abdicado de la costumbre de que sea su sede social de calle Alcalá el marco de la asamblea, a pesar de las estrecheces inherentes a su reducido ámbito.

Otros bancos que hace ya tiempo pasaron a utilizar locales públicos —cines, estadios, palacios de congresos, etcétera— ahora se las ven y desean para hallar ubicación apropiada, porque cada vez son más escasos y solicitados los recintos disponibles.

Bancos habrá este año, del grupo de los «grandes», que habrá de convocar a sus consocios en la Casa de Campo, a bastantes kilómetros del centro de la capital, obligando al accionariado a un desplazamiento que equivale a una pequeña excursión.

* * *

Volviendo a Hispano, su ejercicio 1978 puede calificarse de satisfactorio, ya que después de fuertes detracciones para cobertura de riesgos, amortizaciones y saneamiento, el beneficio neto antes de impuestos mejora en un 8'5 por 100.

A destacar la dotación a reservas, que supera a la de 1977 en un cincuenta por ciento; y el excelente desarrollo de la división internacional, que ha incrementado sustancialmente su aportación al beneficio total del banco por su mayor participación en las operaciones financieras y comerciales con el exterior, al tiempo que ha extendido su presencia a nuevos centros financieros internacionales.

* * *

Se ha nombrado a Banca Mas Sardá depositaria del fondo de inversión Crecex, en sustitución de Banco Unión, que hasta ahora ejercía esas funciones. Actúa como entidad gestora del fondo Vidaval, S. A., con domicilio en Madrid.

* * *

Con motivo de la emisión de obligaciones hipotecarias que Mototrans va a ofrecer dentro de pocos días al mercado, se han divulgado algunos detalles sobre la actividad de esta empresa. Cuenta con un capital de 216 millones y fabrica motocicletas (el 90 por 100) y ciclomotores de la marca italiana Ducati. Entre las motocicletas, todas ellas de cuatro tiempos, destacan las monocilíndricas de 250 c.c., «Strada»; de 350 c.c., «Vento» y «Forza», y las bicilíndricas de 500 c.c. «Twin» y «Desmo», con varios modelos.

Mototrans importa también moticicletas de gran cilindrada y programa una nueva gama para motores fuera borda e intraborda. El año pasado el volumen total de ventas se cifró en 810 millones, que durante el actual ejercicio se confía lleguen a superar los 1.000 millones.

Las obligaciones que ahora se van a emitir devengan un interés del 16 por 100 bruto y van amparadas por garantía hipotecaria sobre la finca de la sede social. Los accionistas actuales gozarán de derecho preferente de suscripción.

* * *

El pasado lunes enumeré la composición del nuevo consejo de Barcelonesa de Publicaciones, S. A., editora del veterano «Diario de Barcelona». A los nombres que entonces facilité, hay que añadir tres más. Corresponden a otras tantas vocalías, reservadas a representantes del personal de redacción, administración y talleres del periódico, elegidos por el número de años de servicio que llevan en la empresa. La designación ha recaído, respectivamente, en Tomás Hernández, José Cuminals y Ramón Bosch, a quienes asistirán los mismos derechos de voz y voto que a los restantes consejeros.

* * *

Carta de un lector: «Unión Explosivos Río Tinto realizó en 1976 una emisión de bonos convertibles. Los que han ido a la última conversión posible, en abril de 1978, se encuentran actualmente con que, casi un año más tarde, ni tienen los bonos ni pueden vender las acciones porque les falta un determinado requisito administrativo. ¿Intenta de este modo la empresa evitar que bajen más las acciones? A mí me parece inadmisible».

* * *

El semanario económico «Empresa 2000» permanece en liza. Contra lo que se ha publicado en algún periódico de la capital de España, «Empresa 2000» no desaparece de la circulación, sino que continuará informando periódicamente, como hasta ahora, de la actividad económica española.

* * *

También los bancos modestos tienen su corazoncito. He aquí la lista de las siete instituciones cuyos recursos ajenos no llegan a mil millones de pesetas: Foledo, 361; Pequeña y Mediana Empresa, 624; Industrial del Tajo, 661; Trelles, 702; Perfecto Castro, 765; Banco del País, 928, y Banco de Depósitos, 954.

Todavía hay otros ocho bancos que pasan de mil millones, sin llegar a los tres mil. Son los siguientes: Valls, 1.148; Huelva, 1.150; Pueyo, 1.168; Arabe Español, 1.407; Gerona, 2.075; Navarra, 2.105; Etcheverría, 2.200, e Industrial de Guipúzcoa, 2.463.

* * *

Dentro del ciclo de sesiones dedicadas a la nueva fiscalidad, el veinte de abril tendrá lugar en el IESE un coloquio sobre los impuestos sobre la renta de las personas físicas y de sociedades.

Será dirigido por Emilio Tato, inspector jefe de Zona y subdelegado de Inspección de Barcelona del Ministerio de Hacienda y Luis Gurrea, Angel López Boado y Javier Rincón, inspectores financieros y tributarios.

F. B. S.

Dieciséis hipermercados en funcionamiento en España

Este año se inaugurarán otros cuatro establecimientos

Al cierre del año 1978 los hipermercados establecidos en España son 16, con una superficie total dedicada a ventas de 137.738 m², distribuidos de la siguiente forma:

Empresa	Ciudad	Superficie (m²) dedicada a ventas	N.° de cajas
CONTINENTE	Valencia	8.750	40
MAMUT	San Sebastián	4.545	25
RADAR	Barcelona	3.500	20
CARREFOUR	»	13.200	47
»	»	10.700	45
»	Alicante	11.970	41
»	Palma Mallorca	7.680	30
»	Cádiz	8.017	33
»	Oviedo	9.500	35
»	Córdoba	8.712	36
»	Málaga	9.000	35
»	Madrid	7.000	30
»	Murcia	7.064	35
»	Sevilla	7.400	35
»	Tarrasa	11.000	47
»	Tarragona	9.700	40

Durante 1978 sólo se han producido dos aperturas, por la firma CARREFOUR, en Tarrasa y Murcia.

La previsión de nuevos hipermercados en España a lo largo de 1979 es la siguiente:

Empresa	Ciudad	Fecha apertura
CONTINENTE	Sevilla	6 Marzo
CARREFOUR	San Sebastián	Marzo
»	Madrid (Las Rozas)	Abril
»	Valencia	Noviembre

Para 1980 se prevé:

Empresa	Ciudad
CONTINENTE	Barcelona (BARICENTRO)
»	Madrid (Alcobendas)
CARREFOUR	Madrid (San Fernando Henares)

FOMENTO DE OBRAS Y CONSTRUCCIONES S.A.

AVANCE DE DATOS ECONOMICOS CORRESPONDIENTES AL EJERCICIO DE 1978

Producción	20.075,5 millones de ptas.
Beneficio bruto . . .	606,5 millones de ptas.
Autofinanciación . .	455,5 millones de ptas.
Dotación a Reservas .	89,3 millones de ptas.
Dividendo previsto . .	10 %

Dividendo a cuenta: El Consejo de Administración de la Sociedad ha acordado el reparto de un dividendo a cuenta del ejercicio 1978 con 25 pesetas brutas por título, equivalentes a 21,25 pesetas netas, para las acciones núms. 1 a 2.019.552 y de 6,30 pesetas brutas, equivalentes a 5,355 pesetas netas, para las números 2.019.553 a 2.022.472, contra entrega del cupón núm. 169 o justificación de posesión de las acciones y estampillado para las emitidas sin cupones, el cual podrá hacerse efectivo a partir de esta fecha en la Sede Social, calle Balmes, 36 de Barcelona y en las oficinas de Banca Mas Sardá, Banco de Santander, Banco de Bilbao, Banco Hispano Americano, Banco Popular Español y Confederación Española de Cajas de Ahorro.

Barcelona, 5 de abril de 1979

anuncios oficiales

ELECTRICA DE VIESGO, S. A.

JUNTA GENERAL

El Consejo de Administración de esta sociedad, en uso de las facultades que le confieren sus Estatutos Sociales, ha acordado convocar a los señores accionistas a Junta General, que se celebrará en el Cine «Gran Vía», sito en la calle Gran Vía, número 19-21, de esta capital, el día 3 del próximo mes de mayo, a las doce y media de la mañana, en primera convocatoria, al objeto de tratar sobre los asuntos comprendidos en el siguiente:

ORDEN DEL DIA

1.° Examen y aprobación, en su caso, de la gestión del Consejo, de la Memoria, Cuentas y Balance regulizador del ejercicio de 1978, así como de la propuesta de distribución de beneficios.

2.° Renovación parcial estatutaria del Consejo de Administración.

3.° Nombramiento de accionistas censores de cuentas para el ejercicio de 1979.

4.° Cancelación de la autorización otorgada al Consejo de Administración para emitir obligaciones por la Junta General celebrada el 16 de abril de 1977, en la parte aún no dispuesta.

5.° Autorización al Consejo de Administración para emitir y poner en circulación obligaciones u otros títulos de renta fija, convertibles en acciones o no, en la cuantía y condiciones que la Junta determine.

6.° Lectura y aprobación, si así procediera, del Acta de la misma Junta.

Para hacer uso del derecho de asistencia a la Junta, será necesario que se depositen las acciones o los resguardos de dep0sitos de las mismas en la Caja Social o en los Bancos de Vizcaya, Español de Crédito y Confederación Española de Cajas de Ahorro, con cinco días de anticipación a la fecha en que deba celebrarse aquélla, donde se les facilitará la oportuna tarjeta de asistencia.

Los señores accionistas podrán delegar su representación por medio de carta dirigida al señor presidente de la Sociedad, o por endoso hecho en la tarjeta de asistencia.

Caso de no concurrir suficiente número de accionistas para que la Junta pueda celebrarse en primera convocatoria, se celebrará en segunda, el día 4 del mismo mes, en el mismo lugar y hora, circunstancia que será anunciada con antelación suficiente, sieno válidas las tarjetas de asistencia facilitadas para la primera convocatoria y las representaciones otorgadas.

Conforme a lo establecido en el Real Decreto 2.288/1977, de 8 de agosto, el Consejo de Administración ha sido asesorado por el letrado del Consejo de Administración a efectos de lo dispuesto en el artículo 1.° de dicha disposición y de la presente convocatoria.

Bilbao, 28 de marzo de 1979. —

El Consejo de Administración.

ASSOCIACIO DE DONANTS VOLUNTARIS DE SANG DE L'HOSPITAL DE LA SANTA CREU I SANT PAU

Es posa en coneixement de tots els socis que l'Assemblea general ordinària anual i reglamentària, es celebrarà el dia 24 del corrent mes d'abril al Pavelló de Patologia Digestiva, Aula Pinós, del nostre Hospital.

A les 11'30 de primera convocatòria i a les 12 hores de segona, baix el següent ordre del dia:

1. Lectura de l'acta de la Assemblea anterior.
2. Memòria.
3. Estat de comptes.
4. Renovació parcial de la junta.
5. Precs i preguntes.

El Secretari

Barcelona, 9 abril de 1979.

Lamasia de Esplugas

Nuevo número de tel. 3713742

En «La Masia de Esplugas» se come mejor

Servicio a domicilio

Parking propio y gratuito

Avda. Generalísimo Franco 58-60

Tels. 371 50 33 - 371 00 09

Esplugas de Llobregat

CONSORCIO NACIONAL HIPOTECARIO, S.A.

HIPOTECAS. Entre 1.000.000 y 10.000.000 de ptas. a intereses moderados y con la máxima rapidez sobre pisos, locales comerciales, chalets, solares y bienes raíces en general.

LETRAS DE PISOS. Señores constructores y promotores: «su negocio es construir, el nuestro es financiar». Financiamos letras de pisos hasta un plazo de 5 años.

EN AMBOS CASOS. Presentarse en nuestras oficinas, previa cita telefónica, con la documentación correspondiente.

Urgel, 240, 5.° D - Tel. 239.95.00 - Barcelona-36

Ministerio de Educación, Cultura y Deporte

notas y recortes

● TVE prepara un aumento de tarifas. En las horas de mayor audiencia (a partir de las nueve y media de la noche), un «spot» de veinte segundos cuesta ahora la fruslería de 925.000 pesetas. Pasado el verano, los «spots» en esos bloques punta pasarán de 20 a 30 segundos, a fin de reducir el número de anunciantes, y el coste de cada «spot» se elevará a nada menos que 1.600.000 pesetas.

A lo largo de los seis años últimos, el precio medio del segundo en TVE ha ido escalando cotas cada vez más altas. En la campaña 72-73, un segundo costaba 6.500 pesetas. En 1975 subió a 14.000 pesetas, en 1976 a 16.000, en 1977 a 20.000 y algo más de 22.000 pesetas en 1978.

● **El viernes, «El Brusi» destapó otro «affaire». Bajo los títulos «Escándalo bancario en fuga de capitales», «Un Banco barcelonés y un Banco suizo, implicados en unos 200 millones», y «El dinero de los emigrantes españoles en Suiza servía para el negocio de evasión de divisas», el diario daba cuenta de haberse descubierto un «descomunal "affaire" de fuga de divisas a raíz de la detención de un ejecutivo bancario en el aeropuerto barcelonés». «Un Banco de la Ciudad Condal, junto con varios altos cargos del mismo, están al parecer encausados en el asunto. El volumen de la fuga de capitales, por el momento, puede ascender a 180 o 200 millones en un período de nueve meses aproximadamente.»**

El asunto, planteado en tales términos, revestía suma gravedad, porque de resultar ciertos todos sus extremos, el Banco de marras corría el riesgo claro de ser sometido a expediente que bien podía acabar con el cierre de la entidad. La noticia se extendió como reguero de pólvora, y por más averiguaciones que se hicieron, no hubo forma de detectar la identidad del Banco involucrado.

El sábado, «La Vanguardia» recogió el tema en base a datos procedentes de fuente digna de todo crédito. Según esta nueva versión, lo ocurrido fue que el 30 de marzo, la Guardia Civil del Servicio Fiscal del aeropuerto de Barcelona, aprehendió siete millones y medio de pesetas que un par de ciudadanos denominados Antonio Cebollero Campos y Francisco Javier Pintor Volpini intentaban evadir, ocultos en sus ropas y maletas, en un avión con destino a Ginebra. El citado matutino añade que Cebolleros reside en Suiza, y Pintor alterna su residencia entre Madrid y Suiza, pero no hace mención alguna respecto a que alguno de ellos pertenezca a la plantilla de ningún Banco, limitándose a señalar que «son muchos los complicados, a lo largo y ancho de toda España, en un trasiego de nuestro país a Suiza, amparados por algunos Bancos».

● Así, pues, la referencia primera a «un Banco de la Ciudad Condal» directamente encausado ha desaparecido para convertirse en la alusión a «algunos Bancos» que presuntamente ampararían a los evasores. La cosa cambia bastante, pero no deja de resultar inverosímil, porque cuesta creer que no uno, sino varios Bancos, se dediquen alegre e irresponsablemente a «amparar» la evasión monetaria que puedan perpetrar determinados ciudadanos de este país.

La brigadilla especial para delitos monetarios debe investigar ahora a fondo, para llegar hasta las últimas ramificaciones. Una vez haya terminado su trabajo, sería conveniente que se haga pública una declaración oficial, a fin de disipar las dudas que se plantean y, sobre todo, para determinar si realmente ha habido responsabilidad o culpabilidad por parte de alguna o algunas entidades bancarias. La cuestión reviste gravedad suma y por ello es exigible la máxima clarificación.

● **Cinco sociedades nuevas de una tacada. Recientemente se constituyeron en Barcelona las firmas Promociones Vergós, Malbusa, S. A., Promociones Sitges, S. A., Boyma, S. A. y Lamiart, S. A., todas ellas con idéntico domicilio social y tres únicos accionistas: José Benet Sabaté, José Luis Barquero Garcés y Santiago de Olalla y de Ayguavives.**

Las cuatro primeras compañías citadas escrituran 100.000 pesetas de capital social cada una, y tienen el mismo objeto social: construcción, compra venta y administración de fincas. La quinta, o sea Lamiart, se funda con 400.000 pesetas de capital para dedicarse al comercio de obras de arte.

● Otra empresa de reciente constitución es Catalana de Bordados, S. A., con sede en Viladecans. Tiene como objeto la fabricación de bordados. Su capital fundacional, ocho millones de pesetas, se reparte entre Jorge y Antonio Padilla Perramón, Juan A. Moya León (residentes en Viladecans), más Pedro Prim Casas (Barcelona) y Ramón Casamitjana Perramón (Reus).

● **Suspendió pagos S. A. Talleres Torres, maquinaria textil, con un pasivo de 57 millones. Como acreedores más perjudicados por el percance figuran Salomó, S. A., 7,2 millones; General Calor, 3,4; Comas, de Blanes, 5,3; T. Marqués, de Tarrasa, 2,9; Calderería y Construcciones Vallés, de Llisá de Vall, 2,7; José Tapias, de Tarrasa, 2,4 y Comercial de Tubos Mecánicos, de Abrera, 2.**

● El expediente suspensorio de Aluminio Hispano Suiza, S. A. termina con la liquidación de la empresa. El patrimonio de la suspensa se pone a disposición de los acreedores para que procedan a enajenarlo. Con tal objeto se ha designado una comisión compuesta por Banco Popular Español, Industrias Semimetálicas, S. A. y Tomás Anton Pérez e Hijos, S. A.

● **En juicio ejecutivo interpuesto por Liberto Brun, se sacan a pública subasta varias máquinas y decenas de miles de metros de mangueras y cables, propiedad de Española de Cableados y Conexiones, S. A., por valor de 4 millones de pesetas. Asimismo se subastan aparatos y procesadores de Laboratorios Fotográficos Carreras, S. A., valorados en 1,4 millones, en diligencias de apremio seguidas por Magistratura de Trabajo. Esta misma jurisdicción pone a la venta maquinaria, mobiliario y ajuar industrial, por importe de 9 millones, perteneciente a Galletas y Chocolates Solsona Rius, S. A.**

● Los resultados de Butano en 1978 han sido negativos, y se espera una subvención del Estado para hacer frente a las pérdidas. Ha continuado el deterioro financiero de la sociedad como consecuencia de que no se haya autorizado, desde mediados de 1977, ningún aumento en el precio de los gases licuados del petróleo. En 1977 Butano había tenido unos beneficios de cerca de 200 millones de pesetas, pero gracias a los ingresos atípicos.

En 1978 las ventas de Butano se situaron en 2,4 millones de toneladas, con un incremento del 4,2 por ciento.

● **Demandas ejecutivas instadas en nuestra plaza. Motor Ibérica, 9 millones contra Maquinaria Industrial, S. A. Banco de Asturias, 40 millones contra una empresa denominada Sesenta Mil Quinientas Cincuenta, S. A. Banco Hispano Americano, 4,8 millones contra Técnica de Metales, y 1 millón contra Novilar, S. A. Roller Ibérica, 1,8 contra Daytona, S. A. Y por último, Firesa, 2,2 contra Industrias Ullod, Sociedad Anónima.**

● Los británicos se marchan de su país para huir de unos impuestos que ellos presumen son los más altos del mundo. Se marchan aquellos que pueden hacerlo: científicos, artistas, directores y cuadros empresariales, técnicos que esperan encontrar en otro lugar, como en una carambola por partida doble, no sólo menores impuestos, sino menores impuestos para mejores ingresos.

Pero el fenómeno que se está denunciando ahora no es ya el de la fuga de quizás algunos —o muchos— «superclases» en cualquiera que sea su actividad y que puedan aspirar a redondear como «millonarios». El nivel en la escala de los ingresos de los que se marchan está descendiendo cada vez más, hasta acercarse a los salarios medios; ahora los británicos se van a millares.

Unos mil ingleses viven ahora en una Andorra libre de impuestos. Francia y España, donde se considera que se puede llegar a un acuerdo razonable con los inspectores locales, son también lugares preferidos. La isla de Man, Las Bahamas y las Bermudas, entre otras, tiene también un cartel muy alto.

J. B. S.

Junta General del
BANCO HISPANO AMERICANO

(Celebrada en Madrid el 8 de Abril de 1979)

Del discurso del Presidente, Don Luis de Usera:

"Nuestra actuación ha estado dominada por dos grandes temas: Primero, cooperar estrechamente con la política económica trazada por el Gobierno. Segundo, impulsar al máximo la eficacia de la organización y servicios del Banco para, en este año difícil, mantener e incluso hacer progresar los resultados del Balance y de la Cuenta de Explotación."

"El primer objetivo se ha desarrollado en tres líneas básicas: Política de crédito en función de la política monetaria, ayuda excepcional a determinadas empresas y solidaridad bancaria."

"El segundo objetivo se traduce en unas cifras del ejercicio que son altamente satisfactorias, lo mismo si las consideramos aisladamente que si las comparamos con la totalidad de la Banca."

"A través de la intensa política de saneamiento, del incremento de la dotación a reservas, de la mejora posible del dividendo y de la ampliación de capital con desembolso del 50% del nominal, el Consejo de Administración ha tratado, por todos los medios a su alcance, de hacer llegar al accionista el efecto de aquellos resultados."

Datos relevantes (en millones de pesetas)

	1978	1977
Resultados después de costes de explotación	10.587	8.841
Autoseguro de créditos	2.242	1.456
Saneamiento de Valores	1.403	1.300
Beneficio a distribuir	6.942	6.425
A Reservas y remanente	2.355	1.561
A Dividendos	2.448	2.503
A Impuestos	2.139	2.361
Beneficio neto por acción PTA	127,28	107,96

Accionistas 152.846, de los que el 67,3% posee menos de 100 acciones.

	1978	1977
Recursos propios	45.425	40.832
Capital	20.964	18.867
Reservas*	24.461	21.965
Recursos de clientes	629.763	520.666
Efectos y Créditos	543.558	474.559
Balance total**	878.198	731.884

*- Cuenta de Regularización del Balance 1.190

**- No incluye Cuentas de Orden

Sucursales y Agencias: 1.158, de ellas 20 son de Bancos filiales.

Del discurso del Consejero Director General Don Alejandro Albert:

"Gran capacidad de adaptación de la organización del Banco a los cambios de coyuntura económica y monetaria."

"Importante aportación a los productos del ejercicio de la División Internacional en su actividad en España y en el extranjero."

"Progreso y reestructuración del Grupo Banco Hispano Americano con prometedores resultados para el futuro."

Acreedores:

Aumento, en pesetas y moneda extranjera de 109.096 millones, que representa el 20,95%, más de dos puntos por encima del promedio de la Banca Privada; cifra también la más alta en valores absolutos si, para hacer homogénea la comparación, se elimina el efecto de las absorciones realizadas por otros Bancos. Este aumento permite mejorar nuestra cuota de mercado.

Inversiones:

El Banco Hispano Americano ha realizado un importante esfuerzo inversor con un incremento del 14,54%, a pesar de las dificultades derivadas de la política monetaria en 1978. Este aumento es en cifras absolutas el más elevado de la Banca española, si se neutraliza el efecto de las absorciones. Se ha apoyado básicamente en el superior crecimiento de las acreedoras, obteniéndose una mejora en la relación recursos-inversiones.

Cartera de Valores e Inmovilizado:

La cartera de valores queda totalmente saneada y el activo fijo inmovilizado, ajustado a los índices legales del año 1973, después de las amortizaciones y regularizaciones de balance practicadas en 1978.

Internacional:

Las operaciones de exterior, derivadas tanto de la actividad desarrollada en España como de la desplegada en el extranjero, se incrementan en un 33%, mejorando apreciablemente su contribución a los Resultados del Ejercicio. Los depósitos en moneda extranjera aumentan en un 50% y se consigue prácticamente financiar nuestros empleos en divisas con dicha fuente de recursos. En 1978 se inauguraron Oficinas de Representación en Tokio y Sao Paulo y se ha obtenido autorización para una Oficina en Moscú. Estamos presentes en 26 países a través de Oficinas, Filiales y Bancos participados.

Mecanización y Organización:

Centros Administrativos: 77 Centros en funcionamiento, lo que representa un 80% del Plan General de Creación de Centros. Más de 600 Oficinas han sido liberadas de sus tareas administrativas.
Red de Teleproceso: Cerca de 450 Oficinas han quedado incorporadas. Esta expansión permite ofrecer el "Extracto Diario" a un 68% de nuestros clientes.

Grupo Banco Hispano Americano:

En 1978 ha proseguido la reestructuración del Grupo Banco Hispano Americano integrado por el conjunto de Sociedades que desarrollan actividades y servicios complementarios con los del Banco. Ello comienza a producir interesantes resultados y promete una aportación muy significativa en el futuro.

Personal:

El elevado grado de profesionalidad y dedicación de nuestro personal ha contribuido en forma decisiva a los resultados del ejercicio.
En 1978 se ha producido un aumento en la distribución cualitativa pasando del 26,3% al 27,6% la proporción del personal de jefatura. Se han organizado cursos para ascenso; idiomas; especialización; seminarios; programas de intercambio de personal dentro del Grupo Europartners; actividades recreativas; campamentos deportivos y los IV Juegos Deportivos Europartners.

Recursos propios:

En noviembre se llevó a cabo la ampliación de capital de 1x9 acciones liberadas en el 50%, con excelente acogida por parte de los accionistas. El total destinado a Reservas aumenta un 50,9% sobre el año anterior mejorando la base generadora de dividendos futuros.

Dividendo:

Pasa a 55,15 pesetas desde 52,05 el año anterior.

Ministerio de Educación, Cultura y Deporte

"la Caixa" en 1978

1.500 Millones para Obra Social y 2.200 para 1979

6.400 Millones mensuales en créditos durante el ejercicio

Resumen de la Memoria Ejercicio 1978 aprobada en la Asamblea General celebrada el 5 de Abril de 1979 fecha conmemorativa del 75 Aniversario de "la Caixa"

"la Caixa" 75 ANIVERSARI

Aspectos financieros

377.573 Millones de pesetas en Depósitos.

Tasa de crecimiento del 22,80 %

Operatividad instantánea en todas las Oficinas

En el pasado año culminó la integración de las 547 Oficinas a la red de Teleproceso. 1.010 terminales en funcionamiento.

Auditoría Independiente de los estados financieros

Por primera vez, entre las grandes entidades financieras españolas, "la Caixa" se ha sometido al análisis de una auditoría contable externa que ha sido realizado por la pretigiosa firma Arthur Andersen & Co.

Incremento del Coeficiente de Garantía y de los Excedentes

El Coeficiente de Garantía se sitúa en el 8,21 %, con un aumento de más de tres puntos.
El Excedente asciende a 4.371 millones de pesetas.

Importante Flujo Crediticio

El volumen de créditos concedidos en 1978 ascendió a 77.211 millones, lo que representa una media mensual de 6.400 millones.

Nuevos puestos de trabajo al ampliar la red de Oficinas

58 nuevas oficinas en 1978.
Apertura de más de una oficina cada semana, en los últimos tres años.
1.819 puestos de trabajo en los cinco últimos años.

RECURSOS AJENOS
(en miles de millones de pesetas)

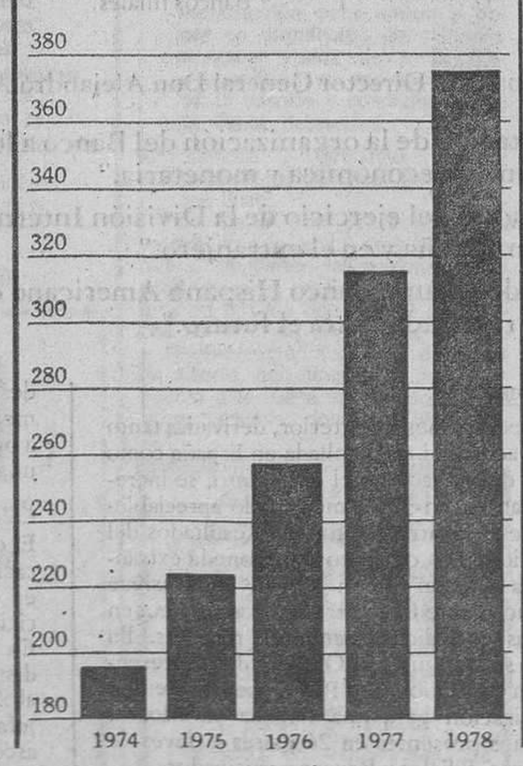

Aspectos sociales

1.500 millones aplicados a Obra Social en 1978

Aprobados 2.248 millones para 1979

Obra Ayuda a Minusválidos

Escuela y Residencia de Sordos y Ciegos. Torrebonica.
Programas de integración de niños sordos.

Obra Agrícola

Colonia Agrícola de Torrebonica.
Asistencia técnica especializada.
Concurso «Premio Moragas».

Obra para la Vejez

35 Clubs diurnos para ancianos «l'Esplai».
Residencia para ancianos (Centro Social «Verge de Montserrat» Torrebonica).
Cátedra de Gerontología.
Escuela de Animación Socio-Cultural.

Obra Sanitaria

Instituto de Santa Madrona.
Clínica de Santa Madrona.
16.592 estancias causadas.
Escuela Universitaria de Enfermería «Santa Madrona».

Obra Cultural

114 Bibliotecas Públicas
6 Bibliotecas Especializadas
24 Casas de Cultura y Salas de Exposiciones
5.445 actos culturales en Catalunya y Baleares, abarcando todo tipo de manifestaciones culturales y artísticas.

Obra Infantil y Escolar

1.651 plazas escolares.
Programa cultural "la Caixa a les escoles" 237.457 escolares inscritos.
Becas para estudios.

OBRA SOCIAL
(en millones de pesetas)

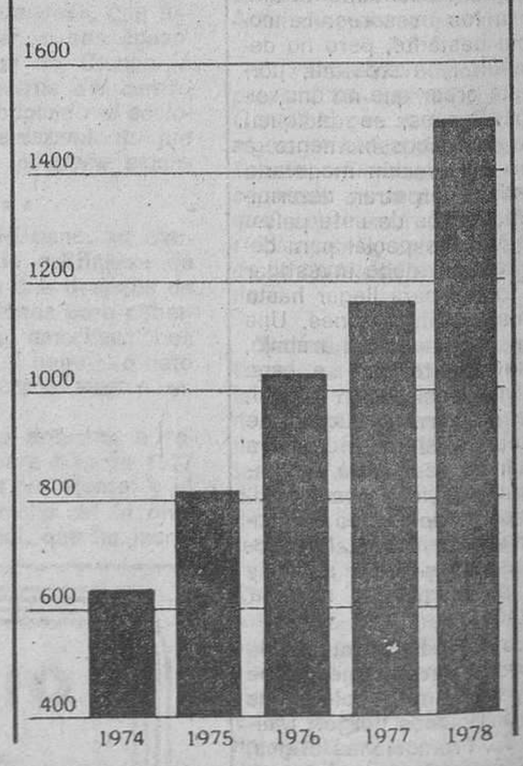

CAJA DE PENSIONES
"la Caixa"

Ministerio de Educación, Cultura y Deporte

la bolsa, actualidad

Al comentar la euforia bursátil que siguió a los resultados del 1 de marzo, y que se tradujo en un 11 por 100 de alza en dos sesiones, señalábamos convenía no olvidar, entre otras cosas, que el período electoral no concluía hasta las municipales. El resultado de éstas, que en Barcelona coloca en la Alcaldía a un economista del que como compañero de promoción constatamos su valía, modifica ciertamente el saldo global. Ello se traduce en una inmediata desconfianza del inversor que hace que el índice quede el día 4 en 102, y por lo tanto muy cerca del preelectoral. A nivel más general, todos los informes de las sociedades especializadas coinciden en vincular la marcha bursátil con la urgente necesidad de que se preste a la economía, crecientemente gangrenada, la necesaria atención, relegando a la mera política a sus justos límites.

• • •

En los medios profesionales, y en especial en los extranjeros que la semana anterior eran comparados, pesa, más que los propios resultados, el maximalismo de algunos candidatos y, sobre todo, el nivel de abstenciones. Nivel, por cierto, que contrasta con el uso masivo de los permisos laborales que de nuevo tienen que financiar las harto maltrechas, y vituperadas empresas, agravándose nuestra tragicómica productividad que de alguna forma enlaza ya con Semana Santa. Falta de productividad que logra aún ser superada por la Administración que, entre elecciones y reajustes, lleva un largo tiempo colapsada y colapsante.

Del citado preocupante abstencionismo se dan diversas causas: entre ellas, al menos respecto al ahorrador, repetiremos una vez más el creciente hastío y desengaño hacia los políticos o, más exactamente, hacia quienes hoy y aquí ejercen como tales.

Por lo demás, y de cumplirse las promesas electorales, para el inversor el acudir a Bolsa o al despacho de su asesor, va a ser un placer, pues lo hará en eficientes transportes públicos, cruzando entre idílicos jardines y rodeado de gente alegre, honrada y cortés. Lo que ya no sabemos es si podrá también ahorrar.

* * *

Para sintetizar a la movida tanda bursátil debe, pues, acudirse de nuevo a resumirla como supeditada a lo político. El peculiar contexto en que se produce la investidura, la renovada ambigüedad del discurso presidencial, el resultado de las elecciones municipales y la demora en la formación del nuevo Gobierno, en lugar de despejar el horizonte han introducido nuevos factores de incertidumbre para el inversor.

La primera jornada conoce así una cesión de 1,89 en la que pesan específicamente los comentarios sobre el accidente de Harrisburg. El miércoles, conocidos los resultados electorales, se acentúa la presión de las órdenes vendedoras, muchas sin encontrar realmente contrapartida, generalizándose los retrocesos que se saldan con un 1,35 global. Lo bajo de las cotizaciones hace que el jueves se recupere el equilibrio, mientras las compras, muy selectivas, provocan una recuperación de 0,60. La atención se centra en la composición del Gobierno sin que las primeras listas provoquen optimismo salvo el hecho, por lo demás curioso, de que el ministro de Hacienda se haya despedido ya de sus subordinados. A nivel más concreto se comenta el súbito anuncio de pago e incremento del dividendo en Fomento, contrastando con la opinión que en los medios especializados existe sobre su marcha.

El conocimiento de la definitiva y extensa lista ministerial pasa a centrar la atención en la jornada de cierre. Como es sabido, las riendas de economía siguen en manos del señor Abril. El hecho, sorprendente, pese a que no sorprende ya a nadie, debe matizarse con un análisis del nuevo organigrama del que parece deducirse que el señor Abril va a seguir sin dedicarse al tema. El dato es que la reacción de la Bolsa se reduce a 0,51, manteniéndose un escaso negocio que lógicamente ha de ser la tónica para la próxima y reducida semana. Ante ella el índice, tras haber retrocedido 2,13 puntos, cierra a 103,43, cota que sigue siendo notablemente inferior a las de Madrid y Bilbao.

• • •

A nivel concreto destaca la baja en las dos primeras sesiones de las eléctricas coincidiendo con la revitalización de la delicada problemática de la energía nuclear. El bache es destacado en Hidrola e Iberduero, relacionándose en ésta con su participación en Nicas que suspende pagos tras haber sido, significativamente, una de las acciones con mayor alza reciente.

Lo más remarcable es la manipulación que se produce con el riesgo nuclear hasta el punto que incluso desde medios oficiales, y entre otras fáciles demagogias, se imputa tranquilamente a los malévolos intereses capitalistas. Curiosamente se olvidan datos como el de que uno de los mayores desarrollos nucleares corresponde a los países del Comecom. Y, significativamente, el hecho de que allí no se conozcan accidentes no parece pueda ser utilizado como argumento a favor de la seguridad de esta fuente energética.

El dato bursátil es que las eléctricas vuelven así a quedar a precios especialmente atractivos como confirma su alza en las dos últimas sesiones. Y con mayor motivo cuando ha desaparecido, siquiera a medio plazo, el peligro de nacionalización, eufemismo que, como se sabe, hoy y aquí equivale a estabilización.

José M.ª PRATS

DIRECTOR REGIONAL

busca Entidad Aseguradora para CATALUÑA

PEDIMOS:
- Capacidad de trabajo y seriedad profesional.
- Características comerciales y de relación.
- Exclusividad y dedicación.

OFRECEMOS:
- Incorporación inmediata.
- Ingresos proporcionados a capacidad y solvencia (cualquier pretensión puede ser considerada).
- Promoción permanente de acuerdo con resultados.

CONTAMOS CON:
- 40 años de experiencia.
- Infraestructura empresarial óptima.
- Productos de primera línea.
- Gran especialización en el Ramo de Vida.

GARANTIZAMOS:
- Absoluta confidencialidad a candidatos.

Interesados enviar currículum escrito a mano a
INTERDIS, S. A., calle Bruch, 65, 4.°, 4.ª BARCELONA - 9.
Referencia D.R. - H.L.

¡¡CAMBIE SU VIDA, ALCANCE LA FORTUNA!!

CON LA «GUIA HARVEY» USTED, COMO DON ANTONIO GASPAR, PUEDE CONSE CONSEGUIR LA FORTUNA Y EL EXITO. DEJESE GUIAR

—Papá, ¿cómo has conseguido que la fortuna llegara a nuestra casa, preguntó hace pocos días el hijo de trece años de Antonio Gaspar, extrañado al ver que las apreturas económicas, y por lo tanto el malestar y mal humor de la familia, se habían acabado.

Antonio, un español medio como tantos otros, respondió a su hijo: «Un buen amigo me aconsejó que comprara el libro del profesor **HARVEY**, la **«GUIA HARVEY»**, que después de convertirse en un auténtico «best-seller» en América ha sido recientemente editado en español. Así lo hice. El libro, además de enseñarme muchas otras cosas, me ayudó de forma definitiva. Primero me enseñó cuáles eran mis números de la suerte y aunque poco convencido jugué a la lotería siguiendo sus indicaciones. Al mismo tiempo aconsejado por la **GUIA** tomé un par de decisiones importantes que yo vacilaba en tomar. A los pocos días vi que no sólo mi número había sido premiado en el sorteo, sino que las decisiones tomadas me hacían ascender considerablemente en mi trabajo. Nuestra penurias, en pocos días, se habían acabado, y nuestra vida, como me adelantó mi amigo, había cambiado rotundamente. Y todo gracias a la **«GUIA HARVEY»**.

Usted, amigo lector, como Antonio Gaspar y tantos otros, también puede alcanzar la riqueza, el bienestar, la felicidad personal y familiar, con la **«GUIA HARVEY»**. Siguiendo sus consejos en su vida cotidiana, tan fáciles de seguir como un plano de carreteras, sus deseos se convertirán en realidad.

El profesor **HARVEY**, un auténtico personaje en América que

«Yo conseguí mi bienestar gracias a la Guía Harvey». — D. Antonio Gaspar

actualmente se encuentra entre nosotros con motivo de la edición en español de su **GUIA** ha explicado en las entrevistas concedidas a la prensa:

«Mi **GUIA** dice este impresionante profesor de ciencias ocultas, ofrece a todas las personas la posibilidad de conocer aspectos decisivos para cambiar la vida de cada uno: el momento más oportuno para tomar decisiones importantes, las cifras personales de la suerte, la interpretación y el significado de los sueños, el horóscopo y sus reales influencias en la vida cotidiana, la lectura de las líneas de la mano, el conocimiento del carácter por la escritura y además una ciencia completamente nueva que yo he desarrollado: el conocer el futuro por las huellas de la mano. Todas estas ciencias y su aplicación en la vida diaria de cada persona están explicadas en la **"GUIA HARVEY"**. Siguiendo los consejos de mi libro el lector puede conseguir sus deseos de riqueza, éxito y felicidad.»

Lector si usted está interesado en conseguir la fortuna, rellene este cupón y mándelo hoy mismo a: **«GUIA HARVEY»**, Pelayo, número 12, Barcelona.
Deseo recibir un ejemplar de **«GUIA HARVEY»** contra reembolso de 1.000 pesetas.
(Si usted desea más información escriba a la dirección indicada haciéndolo constar).

Envíenos gratis y sin ningún compromiso por mi parte el cupón de pedido. Usted recibirá la interpretación de su porvenir por sus huellas dactilares y su horóscopo.

Ponga su huella dactilar

NOMBRE Y APELLIDOS ... ...
DIRECCION ... ...
LOCALIDAD ... ... DISTRITO POSTAL ... ...
FECHA DE NACIMIENTO ... ...

NOTA: Todo comprador del libro puede optar por la realización de un completo estudio de sus huellas dactilares por el Profesor Harvey

CAJA DE AHORROS DEL PENEDES

CONVOCATORIA DE LA ASAMBLEA GENERAL
24 DE ABRIL DE 1979

Por acuerdo del Consejo de Administración de la Caja de Ahorros del Penedés, y para dar cumplimiento a lo que dispone el artículo 19.º de los vigentes Estatutos, se convoca Asamblea General Ordinaria, cuya sesión tendrá lugar el próximo día 24 de abril de 1979, a las 17'30 horas en primera convocatoria, o a las 18,00 horas en segunda, en el domicilio social de la Institución, bajo el siguiente Orden del Día:

— Lectura del Acto de la sesi0n anterior.
— Lectura y aprobación, si procede, del informe del Consejo de Administración sobre la Memoria del Ejercicio, Balance Anual de Situación, Cuenta de Resultados y Distribución de Excedentes.
— Lectura del informe de la Comisión de Control.
— Lectura del dictamen de la Comisión Revisora del Balance.
— Aprobación, si procede, del presupuesto, gestión y administración de la Obra Social para el año 1979.
— Nombramiento o renovación de los señores censores que formarán la Comisión Revisora del Balance para el Ejercicio de 1979.
— Ruegos y preguntas.
— Levantamiento de la sesión.

Vilafranca del Penedés, 7 de abril de 1979. — **El Consejo de Administración.**

PISCINAS

¡¡AHORA!! con la versión
Standar-*deyglass* un 30% más económico

IMPERMEABILIZACION
RECUGLASS
DE PISCINAS Y DEPOSITOS
INCLUSO AGRIETADOS

- GRAN RAPIDEZ DE CONSTRUCCION (MENOR COSTO)
- SISTEMA ADAPTABLE A TODO TIPO DE FORMAS
- SUPERFICIE COMPACTA (DE UNA SOLA PIEZA) EVITANDO EL PELIGRO DE FUGAS POR LAS UNIONES.

EXCELENTE ACABADO (CUALQUIER COLOR)

AMPLIA GAMA DE DEPURADORES Y ACCESORIOS
GARANTIA DE LA OBRA O SUPERFICIE RECUBIERTA: 10 AÑOS.

Información:
PISCINAS Y RECUBRIMIENTOS, S.A.
San Francisco, 1 y 3
Teléfonos 692 41 58 - 692 12 21
CERDANYOLA DEL VALLES (BARCELONA)

E.N. HIDROELECTRICA DEL RIBAGORZANA, S.A.

JUNTA GENERAL

Por acuerdo del Consejo de Administración, se convoca a los señores accionistas de esta Sociedad a la Junta General que tendrá lugar en Barcelona, en el Salón de Actos del «Gran Hotel Sarriá», Avda. de Sarriá, n.° 50, el día 23 de abril de 1979, a las 16.30 horas en primera convocatoria, o al día siguiente, en el mismo local y hora, en segunda convocatoria, con objeto de examinar y resolver sobre los asuntos comprendidos en el siguiente Orden del Día:

1.° Lectura, examen y en su caso aprobación de la Memoria, balance, cuenta de pérdidas y ganancias, propuesta de distribución de beneficios y gestión del Consejo de Administración, relativo todo ello al ejercicio de 1978.
2.° Cese y designación de Consejeros.
3.° Determinación, dentro de los límites estatutarios, de un nuevo número de miembros del Consejo de Administración.
4.° Renovación estatutaria del Consejo de Administración.
5.° Nombramiento de Censores de Cuentas para el ejercicio de 1979.
6.° Supresión, en la parte no utilizada, de la facultad conferida al Consejo de Administración para ampliar el capital en virtud del artículo transitorio de los Estatutos Sociales, derogación del citado artículo e introducción en dichos Estatutos de un artículo transitorio por el que se faculta al Consejo de Administración para, de acuerdo con el artículo 96 de la Ley de Sociedades Anónimas, ampliar el capital social mediante la emisión de acciones a suscribir y desembolsar preferentemente por los accionistas, con liberación en su caso, con cargo al saldo de la cuenta de regularización de balance, o a canjear por obligaciones, para las demás operaciones de ejecución de estas facultades, y para la consiguiente modificación del artículo 5.° de los Estatutos.
7.° Supresión, en la parte no utilizada, de la vigente autorización conferida al Consejo de Administración para la emisión de títulos de renta fija y adopción de acuerdos sobre la emisión de obligaciones, bonos o títulos de renta fija, con la consiguiente autorización, y concesión de facultades al Consejo de Administración, según lo establecido en el artículo 130 del Reglamento del Registro Mercantil, para que en el momento que estime oportuno y en las condiciones que fije, lleve a efecto la emisión de los títulos.
8.° Aprobación del Acta o nombramiento de Interventores para su aprobación.

La adopción de acuerdos sobre los asuntos comprendidos en los números 6 y 7 del Orden del Día, requiere en primera convocatoria la concurrencia de las dos terceras partes del capital social desembolsado, y en segunda convocatoria la mitad de dicho capital.

Los documentos a que se refiere el artículo 110 de la Ley de Sociedades Anónimas, así como el Informe y Memoria establecidos en el artículo 117, párrafo 2.°, de dicha Ley, estarán a disposición de los accionistas para su examen en el domicilio social durante el plazo de los quince días anteriores a la Junta.

Para la asistencia a la Junta será preciso acreditar la titularidad de 50 acciones como mínimo, sin perjuicio de la agrupación prevista en el artículo 24 de los Estatutos, previo su depósito o el de sus resguardos de depósito bancario en las oficinas de la Sociedad, con una antelación de al menos cinco días al señalado para la celebración de la Junta, facilitándose al efecto las correspondientes tarjetas de asistencia conforme a los Estatutos.

Los señores accionistas podrán delegar sus derechos de asistencia y voto en otras personas mediante carta dirigida al Presidente de la Sociedad, en la forma prevenida en el artículo 24 de los Estatutos.

Barcelona, 2 de abril de 1979

EL PRESIDENTE DEL
CONSEJO DE ADMINISTRACION

A la atención de los Sres. ACCIONISTAS DE CATALANA DE GAS Y ELECTRICIDAD, S. A.

Ponemos en conocimiento de los señores Accionistas de esta Sociedad, que las acciones números 8.605.283 al 10.326.338, procedentes de la ampliación de capital que tuvo lugar en el mes de noviembre pasado, han sido ya admitidas a contratación pública e incluidas en las cotizaciones oficiales de la Bolsa Oficial de Comercio de Barcelona, según acuerdo de su Junta Sindical de fecha 21 de marzo ppdo., publicado en el Boletín de Cotización del siguiente día 28.

Asimismo nos es grato informar a todos aquellos señores Accionistas que efectuaron la suscripción de dichas acciones en nuestra sede social, que pueden retirar a su comodidad los títulos y pólizas correspondientes, cualquier día laborable de 8 a 15 horas, en nuestras oficinas de la Avenida Puerta del Angel, 22, de esta ciudad.

A tal fin rogamos la presentación del resguardo provisional de la suscripción, firmado al dorso, junto con el Documento Nacional de Identidad.

Barcelona, abril 1979

ES UN SERVICIO DE INFORMACION DE CATALANA DE GAS

HIPOTECAS

sobre toda clase de fincas y terrenos

- **Tramitación rápida**
- **Condiciones y plazos muy interesantes**
- **Amortización a convenir**

CORPORACION HIPOTECARIA, S.A.
Travesera de Gracia, 18, 4° 2ª
Telfs. 200 83 22 - 200 85 32 - BARCELONA-6

Ministerio de Educación, Cultura y Deporte

SERVICIO ESPECIAL DE ASISTENCIA EN CARRETERA

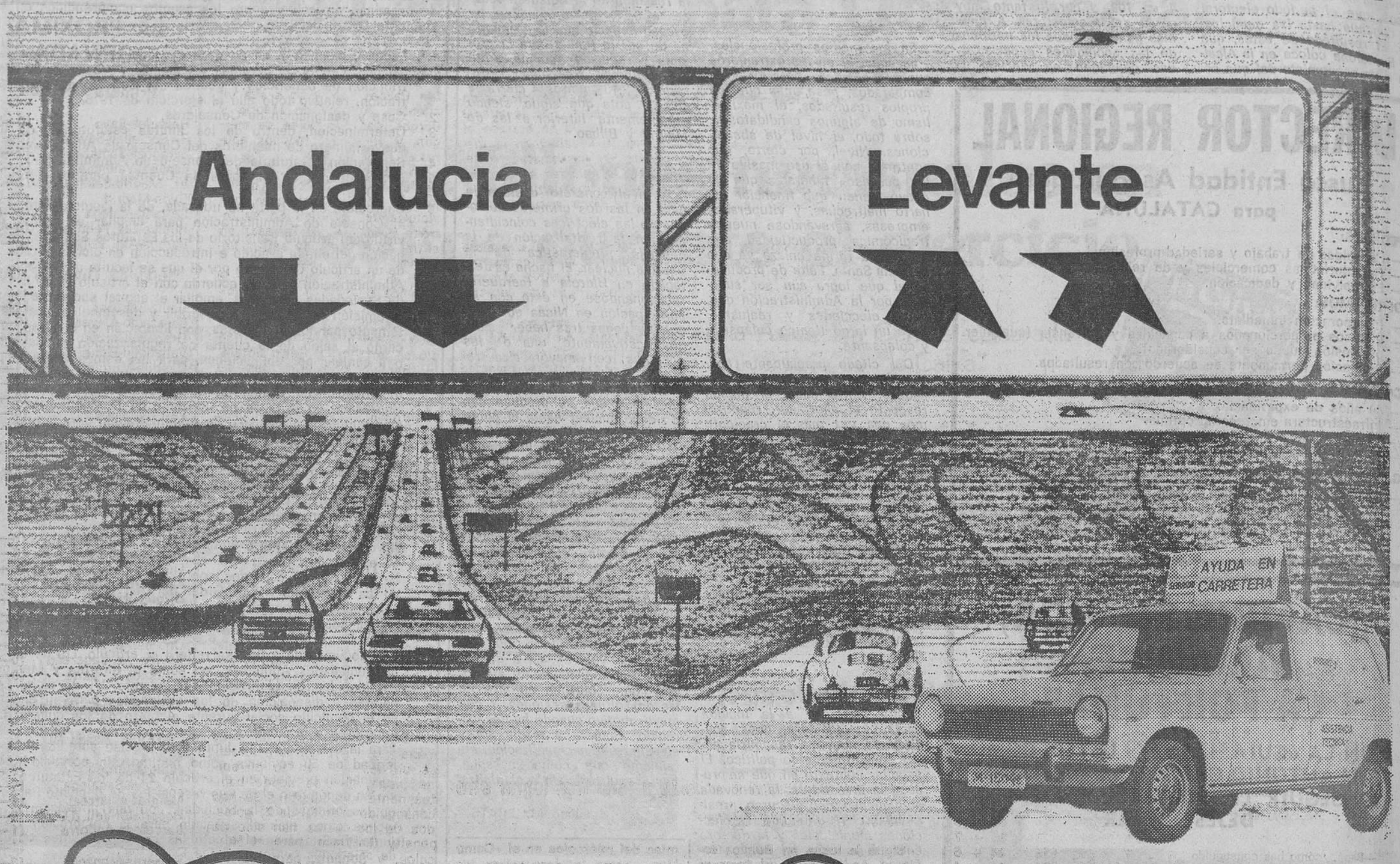

Semana Santa 79

DURANTE LOS DIAS 11, 12, 14 Y 15 DE ABRIL, CHRYSLER SALDRA CON VD. A LA CARRETERA Y SUS COCHES DE SERVICIO LE ACOMPAÑARAN EN EL VIAJE, CUALQUIERA QUE SEA LA RUTA NACIONAL QUE USTED ESCOJA.

CHRYSLER ESPAÑA

En todos los Concesionarios de Chrysler España se encuentra a su disposición el folleto indicativo de las rutas asistidas por los coches de servicio. Solicítelo para su mejor información.

Esta asistencia es una atención de la Red de Post-Venta de Chrysler España

Ministerio de Educación, Cultura y Deporte

Dos positivos para el Español

En Santander el contraataque blanquiazul dio el máximo fruto

Discreta victoria del Barcelona ante el Huelva

Primera División

RESULTADOS

Rayo Vall. - R. Sociedad	0—4
Sevilla - Zaragoza	1—0
Santander - Español	0—1
Valencia - At. Madrid	2—0
Salamanca - Gijón	0—0
R. Madrid - Celta	2—0
Barcelona - Huelva	2—0
Las Palmas - Burgos	3—1
Ath. Bilbao - Hércules	4—1

CLASIFICACION

Gijón	26	15	6	5	40	22	36 +10
R. Madrid	26	12	12	2	46	29	36 +10
Las Palmas	26	12	7	7	41	32	31 + 5
At. Madrid	26	10	10	6	44	32	30 + 4
Barcelona	26	13	3	10	55	28	29 + 3
R. Sociedad	26	13	3	10	41	31	29 + 3
Español	26	12	4	10	30	36	28 + 2
Valencia	26	11	5	10	34	31	27 + 1
Sevilla	26	9	9	8	38	36	27 — 1
Ath. Bilbao	26	10	6	10	47	35	26
Salamanca	26	9	7	10	23	31	25 — 1
Burgos	26	7	10	9	30	40	24
Zaragoza	26	10	2	14	47	49	22 — 4
Hércules	26	9	4	13	23	32	22 — 4
Rayo Vallecano	26	7	8	11	23	40	22 — 6
Santander	26	8	4	14	27	42	20 — 8
Celta	26	6	6	14	24	46	18 — 6
Huelva	26	6	4	16	24	45	16 — 8

Segunda División «A»

RESULTADOS

Sabadell - Baracaldo	2—0
Alavés - Granada	1—0
Coruña - Valladolid	2—0
Elche - Castilla	2—1
Murcia - Almería	1—4
Algeciras - Castellón	1—1
Getafe - Ferrol	5—0
Málaga - Betis	3—0
Jaén - Terrassa	1—1
Osasuna - Cádiz	2—0

CLASIFICACION

Granada	28	14	8	6	35	26	36 + 8
Betis	28	13	9	6	43	24	35 + 9
Valladolid	28	15	5	8	32	20	35 + 7
Málaga	28	13	8	7	35	18	34 + 6
Elche	28	13	8	7	38	24	34 + 4
Castilla	28	14	5	9	38	29	33 + 5
Almería	28	14	4	10	42	37	32 + 4
Alavés	28	12	5	11	34	24	29 — 1
Getafe	28	12	5	11	43	39	29 + 1
Algeciras	28	10	8	10	32	36	28
Castellón	28	7	13	8	28	27	27 + 1
Sabadell	28	8	11	9	32	35	27 — 3
Cádiz	28	9	9	10	36	39	27 — 1
Osasuna	28	11	4	13	39	39	26 — 2
Coruña	28	9	6	13	34	37	24 — 6
Murcia	28	8	8	12	22	35	24 — 4
Jaén	28	8	7	13	27	42	23 — 5
Terrassa	28	7	9	12	19	29	23 — 3
Baracaldo	28	8	5	15	25	42	21 — 7
Ferrol	28	3	7	18	20	51	13 —13

Otra vez emparejados

Sigue tenso el duelo entre Sporting de Gijón y Real Madrid, en su lucha por el primer puesto y tras la jornada de ayer se han emparejado los dos en cabeza, con la misma puntuación real y positiva, pues si el Madrid ha borrado el punto de ventaja que los asturianos le llevaban en la clasificación, éstos han borrado el que los madridistas le llevaban en la cuenta de positivos. Así la igualdad es completa... y se decidirá en el partido del próximo domingo en el estadio gijonés. Mayor aliciente para dicho encuentro, imposible.

La jornada vio cómo mientras el líder sólo conquistaba un positivo en el campo del Helmántico, deudo del Salamanca, dos equipos lograban el triunfo a domicilio, precisamente ante equipos en grave peligro... y que han agravado su situación tras las derrotas de ayer.

El Español que ganó en «El Sardinero», donde sólo empató el Real Madrid y perdió el Barcelona, venció por la mínima, y merced a un autogol del Santander que hizo buena así la táctica de contención españolista. Lo importante es la victoria y los dos puntos permiten al Español contar con positivos y la tranquilidad que ello significa..., mientras que hunden prácticamente al Santander en Segunda División.

La Real Sociedad fue el otro vencedor a domicilio, en el campo del Rayo, al que endosó un fuerte correctivo, y al que sitúa en posición muy peligrosa, por su puntuación negativa, al borde del descenso. Pues una característica de la jornada es que la situación en la cola se ha aclarado bastante, en perjuicio de tres equipos: Santander, Celta y Huelva, y con mucha gravedad para el Rayo.

El Barcelona venció al Huelva, en partido discreto, y pensando más en su confrontación de pasado mañana contra el Beveren que en el rival andaluz. El Real Madrid se deshizo del otro colista con idéntico resultado.

El resto de partidos se resolvieron con victorias locales, de mayor o menor claridad, desde el mínimo triunfo del Sevilla ante el Zaragoza, a la clara victoria del Athletic de Bilbao sobre el Hércules, pese a que los alicantinos abrieron el marcador y desperdiciaron un penalty, con el empate a un gol. Valencia y Las Palmas vencieron a sus visitantes, Atlético de Madrid y Burgos, con dos goles de margen, y sin pasar muchos apuros.

En Segunda División, derrotas de los tres primeros, y buena jornada para los catalanes, con victoria del Sabadell en su terreno y empate del Terrassa en el del Jaén, borrando así un negativo.

En el Grupo «catalán» de la Segunda B, tropezó el «Nàstic» al ceder un empate en su terreno y desperdició la oportunidad de alcanzar al Levante, que perdió en terreno del Calvo Sotelo. El Barcelona Atlétic, con su triunfo en el campo del Portuense dio la nota positiva de la jornada, pues el Sant Andreu perdió en campio propio, el Lleida empató también en casa y el Girona fue goleado en el del Vinaroz. — **M. PULIDO BERMEJO.**

El Beveren, con la moral a tope

Llega a Barcelona dispuesto a todo tras lograr otro éxito en la Liga belga

Sigue la lucha en Bélgica entre el Anderlecht y el Beveren en pos del título tras la disputa de la jornada número veintisiete el pasado sábado.

Los actuales campeones de la Recopa recibieron en su campo de «Parc Astrid» al campeón belga, Brujas, al que batieron sin paliativos: 3-0. Geels, Rensenbrink y Van Dorn fueron los artífices del triunfo «anderlechtois». Por su parte los próximos rivales del Barcelona cumplieron un difícil desplazamiento, prólogo del que tedrán que efectuar el miércoles, y empataron en el terreno del Lockeren, uno de los máximos aspirantes a clasificarse para la UEFA.

El máximo goleador de Bélgica, y una de las mayores amenazas para Hansi Krankl cara a la consecución de la Bota de Oro, el alemán Erwin Albert, abrió el marcador en la primera parte. Luego, tras el descanso, el polaco enrolado en las filas del Lokeren, Lubanski logró la igualada definitiva. Un punto menos de ventaja para el Beveren que se mantiene en cabeza, ahora con 41 sobre los 38 del Anderlecht, cuando faltan únicamente siete jornadas para finalizar la competición.

Qué duda cabe que este importante empate habrá reforzado más si cabe la ya elevada moral de los belgas cara a su compromiso del miércoles en el «Camp Nou», como lo demuestran las declaraciones efectuadas por el segundo entrenador que estuvo presente en el encuentro Barcelona-Huelva al decir que apuesta por un dos a uno favorable a los azulgrana sobre los amarillos que patrocina la firma comercial «Combori».

Esperemos que el Barcelona del miércoles no se parezca al del pasado sábado sino que sea el Barcelona de las grandes noches europeas, el que es capaz de todo, incluido, claro está, de marcarle cuatro goles al Beveren como deseaba el «auca» repartida anteayer por la noche entre el público asistente al encuentro de liga entre catalanes y onubenses. — **X. GARCIA LUQUE.**

LIGA BELGA

Anderlecht-Brujas	3—0
Lokere-Beveren	1—1
Beerschot-Nwhite	1—3
Winterslag-Berchen	3—5
Charleroi-St. de Lieja	1—2
Lierse-Courtrai	2—0
Waregem-La Louvière	5—0
Lieja-Waterschei	4—0
Beringen-Amberes	2—0

CLASIFICACION

Beveren, 41 puntos; Anderlecht, 38; Lokeren y St. de Lieja, 33; C. Brujas y R. White, 32.

Clasificación de goleadores

Tranquilidad en el frente

Una jornada bastante tranquila en los que se refiere a los máximos candidatos al «Pichichi», pues tan sólo Satrústegui (y por dos veces» ha conseguido perforar la meta visitante. Así, pues, Krankl sigue líder en solitario, sin que nadie le haga sombra, aprovechando de esta manera este lapsus para tomarse un descanso en su terreno de juego, que es donde habitualmente «ve puerta». Se han conseguido un total de 21 goles, dos de los cuales han sido de penalty (Lattuada, para el Hércules, y Bonhoff, para los valencianos), y dos jugadores han conseguido marcar dos veces (Rojo, por el Athletic, y el mencionado Satrústegui, por la Real Sociedad).

Con 26 goles: Krankl (5); con 20: Quini (5); con 17: Alonso (4); con 16: Satrústegui (0), Santillana (0), Morete (2) y R. Cano (8); con 12: Brindisi (3), Dani (3) y Kempes (1). (Entre paréntesis los goles conseguidos de penalty.)

LIGA ITALIANA

Tablas entre Perugia y Milán

Avellino-Roma	0—0
Bologna-Verona	1—0
Inter-Ascoli	1—1
Juventus-Atalanta	3—0
Vicenza-Fiorentina	0—1
Lazio-Catanzaro	3—1
Nápoli-Torino	0—1
Perugia-Milán	1—1

Al término de esta jornada, la tabla de clasificaciones quedó así: Milán, 36 puntos; Perugia, 34; Torino, 33; Inter y Juventus, 32; Lazio, 27; Fiorentina, 26; Nápoli, 25; Catanzaro, 24; Vicenza y Ascoli, 22; Roma, 21; Avellino, 20; Bologna, 19; Atalanta, 16 y Verona, en última posición, con 11 puntos.

LA PROXIMA JORNADA

Primera División

Hércules-Rayo	(0—3)
R. Sociedad-Sevilla	(0—1)
Zaragoza-Santander	(2—3)
Español-Valencia	(1—2)
At. Madrid-Salamanca	(2—2)
Gijón-Madrid	(2—3)
Celta-**Barcelona**	(0—6)
Huelva-Las Palmas	(0—3)
Burgos-Ath. Bilbao	(2—1)

Segunda División «A»

Cádiz-**Sabadell**	(1—1)
Baracaldo-Alavés	(0—2)
Granada-Coruña	(3—0)
Valladolid-Elche	(0—2)
Castilla-Murcia	(1—0)
Almería-Algeciras	(1—2)
Castellón-Getafe	(2—2)
Ferrol-Málaga	(0—1)
Betis-Jaén	(2—2)
Terrassa-Osasuna	(0—3)

Segunda División «B»

Grupo II

Eivissa-**Gimnástic**	(0—2)
Badajoz-**Lleida**	(0—5)
Linares-Portuense	(0—0)
Barcelona At.-Vinaroz	(2—2)
Girona-Jerez	(1—3)
Córdoba-C. Sotelo	(0—2)
Levante-Celta	(0—1)
Onteniente-**S. Andreu**	(0—2)
Sevilla At.-Cacereño	(0—2)
Olímpico-D. Zafra	(0—1)

Tercera División

Grupo III

Júpiter-Europa	(0—3)
La Cava-Badalona	(1—1)
Malgrat-Villarreal	(1—2)
Hospitalet-Vall d'Uixó	(0—2)
Barcelona-Andorra	(1—2)
Olot-Endesa	(1—3)
Figueres-Monzón	(3—0)
Acero-Gavá	(0—2)
Masnou-Mahonés	(0—2)
Horta-Reus	(0—3)

(Entre paréntesis los resultados correspondientes a la primera vuelta)

LA PROXIMA QUINIELA

Hércules-Rayo	1
R. Sociedad-Sevilla	X 2
Zaragoza-Santander	1
Español-Valencia	1 X 2
At. Madrid-Salamanca	1
Gijón-Madrid	1 X 2
Celta-Barcelona	X 2
Huelva-Las Palmas	X
Burgos-Ath. Bilbao	X
Cádiz-Sabadell	1
Baracaldo-Alavés	1 X 2
Valladolid-Elche	1
Almería-Algeciras	1
Ferrol-Málaga	2

GINEBRA CHESTER

¿Por qué ser calvo?

En 1966 damos un paso importante en estética masculina: transformando el «bisoñé» en «postizo»

En 1979 alcanzamos una nueva frontera: algo definitivo y perfecto, TOTALMENTE INVISIBLE, para llevarlo con la misma despreocupación que su propio cabello

artpel

Avenida José Antonio, 534. - Eel. 254-41-75 BARCELONA

Conde de Aranga, 8. T. 276-47-11. MADRID

Pl. Benlliure, 3. - T. 327-84-02. - VALENCIA

Todos los postizos ARTPEL tienen su tarjeta de garantía

RESIDENCIAL "EL CALVET"

UNO DE ESTOS CHALETS

con su terreno, con todos los servicios de urbanización incluidos, con PISCINA PRIVADA en el interior de la manzana SERA SUYO por 1.800.000 Ptas.

Entrada a convenir. Resto hasta en 15 años

Infórmese hoy mismo en el teléfono 243-63-00

¿TIENE USTED UNA PARCELA?

Le construiremos su chalet. Pagadero en 10 años. Entrega llaves, 5 meses. Teléfono 321-66-90

auto-radios

OCHO 8 NUEVE

DESDE 13.800,- PTAS.

AHORA MISMO LE INSTALAMOS EN SU COCHE UN AUTO RADIO CASSETTE CON DISPOSITIVO ANTI-ROBO GRATUITO

Ultima Novedad

ALARMAS ELECTRONICAS PARA COCHE

Local I - Rocafort, 89/Local II - Juan de Garay, 1 y 3 (junto P.º Maragall)

Local III - Gran Vía Carlos III, 81-85 (Diagonal-Travesera de Las Corts) Barcelona

SERVICIO TECNICO PROPIO

Ministerio de Educación, Cultura y Deporte

Barcelona, 2 - Huelva, 0

Ante el Beveren, todo lo contrario

Los barcelonistas desperdiciaron claras oportunidades de gol y cometieron errores defensivos que el flojo rival no aprovechó

Pasó el Huelva por el Estadio azulgrana en su primera visita como equipo de la División de Honor de la Liga española y el partido terminó con victoria barcelonista por dos goles a cero, en un partido que no pasará precisamente a la historia por su buen juego, sino por la poca calidad del fútbol y el aburrimiento que se fue apoderando del público a medida que transcurrían los minutos, visto el mal juego, la poca incertidumbre del marcador y la decepción por la poca fortuna de Krankl ante el gol.

Quizás una de las razones del desdibujado encuentro esté en que el pensamiento de los barcelonistas estaba más en el partido de pasado mañana miércoles ante el Beveren, valedero para las semifinales de la Recopa, que en la confrontación contra el Huelva. Y por eso hay que juzgar el partido bajo la óptica del próximo.

Y lo primero que se nos ocurre es que ante el equipo belga habrá que jugar mucho mejor «en todos los terrenos» si los barcelonistas quieren acudir al estadio de Freethiel con posibilidades de estar en la final de la Recopa. El Barcelona tiene como objetivo ganar por un margen claro, cuantos más goles mejor. Y para ello, teniendo en cuenta que el Beveren será mucho más enemigo de lo que fue el Huelva, habrá que jugar con mucha más precisión. No será tan fácil marcarle dos goles al equipo belga como lo fue al once andaluz, y sobre todo no se podrá permitir el lujo de desperdiciar tantas y tan claras ocasiones de gol como se hizo en la noche sabatina.

Obsesión Krankl

Particularmente, el máximo goleador de la Liga española, y también europeo por el momento, no tuvo una actuación afortunada en su facilidad goleadora. No consiguió ninguna diana, y si bien estuvo férreamente marcado, también hay que señalar que en dos claras oportunidades no acertó y falló en lo más fácil después de haber hecho lo más difícil. Ni siquiera tuvo suerte en dar el gol a sus compañeros, pues cuando fabricó uno claro en gran jugada individual, Sánchez lo desperdició tirando el balón fuera, casi a puerta vacía.

Quizá la razón de la mala noche de Krankl haya que buscarla, por partes iguales, en la obsesión de él y de sus compañeros de que el austríaco marcara, y la de sus rivales de que no lo hiciera..., aun a riesgo de que por «pasarse» en su marcaje, quedaran más sueltos sus compañeros, y así se beneficiaron Carrasco y Asensi, que fueron los autores de los goles.

Pero el caso es que a juzgar por el partido ante el Huelva, nadie hubiera dicho de Krankl que es un auténtico goleador. Lo importante es que no se repita ante el Beveren..., aunque sí habrá que contar con que estará muy «vigilado» por los jugadores belgas, y quizá de ello se beneficien Carrasco, y sobre todo Heredia, un ausente ante el Huelva, que puede —y debe— cambiar mucho el rendimiento ofensivo del Barcelona.

Hay que asegurar atrás

Si delante ya hemos señalado que se falló en la precisión, faltó puntería y acierto en los últimos metros, perdiéndose goles que en una eliminatoria copera, como es la Recopa, no se pueden perder, hay que señalar que atrás se cometieron errores que pudieron costar goles... y que seguro lo costarán, si se repiten, ante un equipo ofensivo como es el Beveren. Pasemos por alto que el centro campo, con un Martínez irregular en bastantes momentos, alterna grandes jugadas con errores de principiante, no estuvo tampoco muy fino, y deberá centrarse mucho más, pero lo que no podemos pasar por alto, por la trascendencia que tiene, son las dudas y vacilaciones que se producen en la zona defensiva y que pueden ser mortales para el buen éxito de la eliminatoria ante el Beveren. El Huelva no supo aprovecharlas, pero si el rival de pasado mañana lo hace, la eliminatoria puede quedar sentenciada de muerte en el propio «Camp Nou». No se olvide que el propio entrenador belga lo ha dicho: «Si marcamos en el estadio azulgrana, estaremos en la final». Y el que avisa no es traidor.

Y si bien aquí también se producirá una reaparición importante como puede ser la de Olmo, hay que señalar que Costas ante el Huelva estuvo francamente bien...

Si decimos en el título que el partido ante el Beveren ha de ser todo lo contrario (menos el triunfo del equipo azulgrana, claro) nos referimos a lo anteriormente señalado, y también al hecho de que no hay que conformarse en ningún momento con el resultado que figure en el marcador por claro que éste sea —y ojalá lo sea mucho— y no ceder ni un instante en la lucha por el gol y por el fútbol práctico dejando a un lado todo intento de brillantez y filigrana...

El nuevo y flamante internacional azulgrana, Francisco Javier Carrasco, a pesar de haberse cortado sus melenas, volvió a lucir con luz propia el sábado. Su mejor intervención llegó a los 35 minutos de juego cuando remató certeramente de cabeza un balón servido por Asensi. Fue el uno a cero. (Foto Pérez de Rozas.)

Fugaz paso de un histórico

Volviendo al partido en sí, el paso del decano del fútbol español por el estadio barcelonista no será más que una visita pasajera, pues el simpático equipo andaluz, si no se produce un milagro, ya no estará la próxima temporada en Primera División. Consciente de su mala situación y sus escasas posibilidades, los andaluces plantearon un partido de cierre defensivo y no cayeron en la trampa de «dejar jugar» para no encajar una goleada. Lograron este objetivo pero no pudieron evitar la derrota. De la misma forma que consiguieron que Krankl no marcara, pero sí lo hizo Carrasco, en posición de delantero centro, y Asensi cabeceó un saque de esquina, perfectamente desmarcado, mientras Krankl era objeto de un punible abrazo para impedirle todo intento de remate...

Poco más dio de sí el partido. Muchos goles que se fueron al limbo, unos por fallo azulgrana y otros por acierto de portero y defensas andaluces, y una victoria que da dos puntos al Barcelona y «todo el mundo pensando en el Beveren».

Manuel PULIDO

FICHA DEL PARTIDO

RESULTADO

BARCELONA, 2 (Carrasco, a los 35 minutos, y Asensi, a los 50).

HUELVA, 0.

ALINEACIONES

BARCELONA: Artola (2), Zuviría (2), Migueli (2), Costas (3), Albaladejo (2), Neeskens (3), Rexach (3), Martínez (2), Krankl (1), Asensi (capitán, 3) y Carrasco (3).

HUELVA: Romero, Sivianes, Navarro, Isabelo (capitán), Martín, Villazán, Lora, Valdés, M. Angel, Benito y Lapi.

SUSTITUCIONES

En los onubenses, Zambrano I entró por Lapi, en el minuto 60, y Rivero por Sivianes, en el 67. Entre los azulgrana Sánchez (1) sustituyó a Asensi, en el minuto 67, pasando Rexach a ocupar el cargo de capitán.

SAQUES DE ESQUINA

El Barcelona botó 17 (7 y 10) por 1 (0 y 1) el Huelva.

TIROS A PUERTA

Los locales efectuaron 27 (14 y 13) de ellos 10 bien dirigidos, incluidos los goles, y un poste. Los visitantes tan sólo 8 (1 y 7), de ellos dos bien dirigidos.

FALTAS

Fueron sancionadas 15 (6 y 9) del Barcelona, con dos fueras de juego y 18 (10 y 8) del Huelva, con dos fueras de juego asimismo.

TARJETAS

Una sola amonestación: al onubense Valdés, en el minuto 26.

ARBITRO

Dirigió la contienda el señor Balsa Ron, del Colegio Oeste, bien, con pequeños errores.

OTROS DETALLES

Poco más de media entrada, unos 60.000 espectadores, en el «Camp Nou». En el descanso los jugadores de la sección de hockey sobre patines del F. C. Barcelona saludaron desde el centro del terreno a la afición azulgrana. Mientras, por los altavoces, el consejo directivo agradeció el apoyo de los seguidores que se desplazaron a Reus con motivo del encuentro de hockey entre el Reus y el Barcelona. Al término del partido el guardameta del Huelva, Romero, pidió a Krankl que le regalara la camiseta, a lo que éste accedió.

Sevilla, 1 - Zaragoza, 0

Las figuras del Sánchez Pizjuán no convencen

Sevilla, 8. — El encuentro ha tenido muy escasa calidad técnica, sobre todo por parte del Zaragoza, que vino casi sólo a defender, empleando para ello muchas marrullerías y juego duro. Pero el Sevilla no encontró un organizador de su juego en el centro del campo y los balones que llegaron hasta el área contraria revestían poco peligro.

Tras el descanso, y sobre todo después de la entrada en juego de Varela, el Sevilla se entonó más e hizo un fútbol más positivo y peligroso, menudeando ahora las ocasiones de peligro ante el marco de Irazusta, hasta transformarse una de ellas en el gol que sería de la victoria, y poder los locales ampliar fácilmente su ventaja.

GOLES: El único gol del partido subió al marcador a los 73 minutos como consecuencia de una serie de remates y rechaces en corto, por alto, hasta que Bertoni logró conectar con su cabeza y enviar el balón al fondo de las redes.

Arbitró el colegiado balear señor Borrás del Barrio.

SEVILLA. — Gustavo; Juanito, Gallego, Alvarez; Sanjosé, Jaén (Varela); Juan Carlos (Blanco), Rubio, Montero, Joaquín y Bertoni.

ZARAGOZA. — Irazusta; Benede, Antic, Camus; India, Víctor; Oñaederra, Guerri, Alonso, Amorrortu y Junjo (Crespo).

R. Madrid, 2 - Celta, 0

Lo único que les importó fue asegurar los puntos

Madrid, 8. — Sin jugar un gran partido, el Real Madrid fue un justo vencedor y el resultado resultó corto, dada la diferencia que hubo entre los dos equipos, especialmente en la segunda mitad, en la que los madrileños crearon muchas situaciones de gol.

Fenoy, el meta gallego, evitó la goleada, ya que realizó ocho grandes paradas a lo largo de los 90 minutos.

GOLES: Juanito (42 m.) y Aguilar (58 m.).

Arbitró Alvarez Marguenda, que fue abucheado por el público.

REAL MADRID: García Remón, San José, Isidro, Wolff, Benito, Del Bosque, Juanito, Stielike, Santillana (Vitoria), García Hernández (Aguilar) y Jensen.

CELTA: Fenoy, Juan, Manolo, Santomé, Villar Canosa (Gelo), Lago, Carlos, Mori, Castro y Paco.

LIGA FRANCESA

Otro tropiezo del Strasbourg

Bastia-Laval	1—0
Nantes-Sochaux	4—0
Strasbourg-Burdeos	1—1
Reims-Angers	3—1
Nimes-Niza	4—1
Lille-Saint Etienne	3—1
Metz-París F. C.	5—1
París S. G.-Marsella	4—3
Lyon-Nancy	2—1
Mónaco-Valenciennes	2—2

CLASIFICACION: Strasbourg 45 puntos; Nantes, 44; St Etienne, 42.

BARAPLAYA
EN LA MISMA ARENA, COLGADOS SOBRE EL MAR.
APARTAMENTOS-CHALET
Con todo lo que Vd. desea y bastante más.
ASEGURESE ANTES DE VISITARLOS
SOLICITE REPORTAJE FOTOGRAFICO
T.93-215 59 07
JUNTO ROC SAN CAYETANO Promociones INGLOMAR S.A.★★★★

FUTBOL. — Copa Campions de Copa, semifinal (anada)
Dimecres, 11 d'abril de 1979, a les 21.30 hores
F. C. Barcelona - S. K. Beveren
Despatx: a les installacions de l'estadi, de 10.00 a 13.00 i de 16.00 a 20.00 hores.
Preus: Entrada general 600 ptes. Reserves de peu dret 800 Ptes. Gols i Còrners 1.400 i 1.500 Ptes. Laterals 1.400 i 1.500 i 1.600 Ptes. i Tribunes: 1.700 i 1.800 Ptes.
Bonificació als senyors abonats: 50 % dels preus assenyalats. Entrada de soci: 300 pessetes.
Notes:
— Per presenciar aquest partit serà imprescindible la presentació dels carnets de soci del 2.on trimestre de 1979.
— Accesos a l'estadi mitjançant els transports públics:
Autobusos:
Línies especials: sortida Diagonal/Passeig de Sant Joan
Línies regulars: Per la Trav. de Les Corts: 15-43-54-56-57-59-CO i EJ. Per la Diagonal: 7-BC i SJ.
Metro: Parada St. Ramon (línia 5) i parades Les Corts, M.ª Cristina i Palacio (línia 3).

Alquila
ELECTROMOVIL
(93) 335 71 51
CARRETILLAS FENWICK ELECTRICAS Y DIESEL

Ministerio de Educación, Cultura y Deporte

Opiniones

EUSEBIO RIOS: «Krankl es un fenómeno»

El Huelva causó buena impresión, y esa diferencia negativa de dos goles se puede considerar un resultado positivo, pues todos teníamos en mente las goleadas que se llevaron el Rayo y el Celta. Y Eusebio Ríos no desentonaba encontrándose bastante complacido, aunque reconoció tal vez con demasiada complacencia la justeza de su derrota. Mención aparte merece el deseo expresado a la prensa por el entrenador onubense, ante la próxima confrontación azulgrana, ya que se despidió deseando una goleada ante los belgas.

—¿Cómo ha visto el partido?

—Hemos luchado bastante, pero el Barcelona es un gran equipo y la derrota se puede considerar justa.

—No obstante, a los 30 minutos del partido el Huelva le había plantado cara perfectamente a los locales y el marcador permanecía inalterable...

—Sí, realmente tenía esperanzas, porque dicen que es lo último que se pierde, pero ante el Barcelona ya se sabe.

—Pero de todas formas se puede estar contento con sus jugadores.

—Sí, porque lo han dado todo, y además no han jugado mal. Lo que pasa es que nuestro fallo siempre es el mismo: el tiro a puerta, y éste es la causa de nuestra clasificación.

—Clasificación muy negra. ¿Se ven ya en Segunda?

—No, hasta que los números no lo digan, nosotros seguiremos manteniendo nuestras esperanzas, aunque reconozco que somos los candidatos número uno al descenso.

—¿Cuál ha sido su táctica en este partido?

—Hemos intentado y creo que lo hemos conseguido hacer un «pressing» a todos los jugadores barceloneses, porque creo que es lo que no les va a los equipos grandes.

—Ha dicho a todos los jugadores, tal vez a Krankl en especial, porque hoy no se le ha visto...

—Krankl ha hecho jugadas de verdadero fenómeno, pasaba y veía la situación de sus compañeros estando de espaldas a la portería, creo que esto sólo lo hacen las figuras.

MULLER: «El Beveren será otra historia»

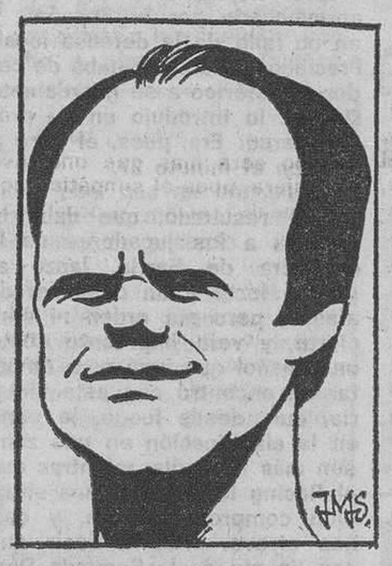

Con su tranquilidad habitual se presentó Lucien Muller en la sala de Prensa habiendo solucionado otra papeleta aunque de una manera un tanto fría. Pero todo tiene explicaciones y así lo encontró el «míster»:

—Lo que ha pasado es que no han habido muchos goles, que es lo que la gente esperaba. Pero, por lo demás, ha sido un partido normal.

—Pero la gente, los jugadores, estaban fríos, no había ambiente.

—Es lógico, este partido no puede despertar mucha expectación.

—Tal vez los jugadores estaban pensando más en el Beveren...

—Sí, es posible. Pero esto no quiere decir que estos dos puntos no tengan importancia, porque sería un error olvidarnos de la Liga, aunque claro está, el partido del miércoles es más importante.

—Hablando de la confrontación europea, ¿ya hay alineación?

—No, ni mucho menos. Ahora ha finalizado el partido contra el Huelva, y no sé quién jugará el próximo.

—Realmente, no se ha ganado holgadamente, ¿qué pensaba cuando a los 30 minutos se mantenía el cero a cero en el marcador?

—Estaba seguro de que tarde o temprano llegaría un gol

—Ya que predice, díganos cuántos goles les marcarán a los belgas.

—Esto ya es otra historia, no tiene nada que ver una cosa con la otra.

—Verdaderamente, este partido no tiene nada que ver con el del Beveren, pero Rexach le ha puesto difíciles las cosas a Heredia.

—Mejor, si no sé cuál elegir porque los dos son buenos, pues adelante. Ojalá todos los problemas fueran así.

—A quien no hace falta elegir es al delantero centro, Krankl tiene su puesto asegurado, al menos por el momento. Pero hoy estaba un poco dormido, ¿a qué se ha debido?

—Tal vez como no ha marcado su gol se ha desanimado un poco, pero no pasa nada. A lo mejor es que se reservaba para el miércoles...

Rayo, 0 - R. Sociedad, 4

La Real definió contundentemente su buena forma y su buen juego

Madrid, 8. — Poco que comentar en un encuentro donde el dominio, el juego, los goles y las ocasiones han estado de parte de un equipo, la Real Sociedad, que bordó el fútbol a lo largo de los noventa minutos.

El público acabó entregado por completo a los realistas, jaleando sus jugadas y ovacionando, sobre todo al final, a sus delanteros.

GOLES: 0-1. 3 minutos. Centro de Celayeta e Idígoras, a media salida del meta local, conecta un cabezazo a la red. 0-2. 29 minutos. Gran jugada de Diego, solo. Centra sobre puerta, se hacen un lío Rocamora y Hierro y Satrústegui, oportuno, marca de cabeza. 0-3. 34 minutos. Jugada personal de López Ufarte, dentro del área rayista. Dribla por dos veces a Anero y al salir de un regate es zancadilleado por Uceda. El penaltý lo transforma el propio López Ufarte, a la izquierda de Hierro. 0-4. 80 minutos. Centro de Zamora, sin aparente peligro. No aciertan a despejar ni Francisco ni Anero y Satrústegui, a placer, marca.

Arbitró el colegiado cántabro Sánchez Arminio, que tuvo una perfecta labor.

RAYO: Hierro, Anero, Uceda, Tanco, Rocamora, Nieto (Mariano), Francisco, Landáburu, Alvarito, Clares (Marian) y Pozo.

REAL SOCIEDAD: Arconada, Celayeta, Gájate, Gorriz, Olaizola, Diego, Alonso (Iriarte), Zamora, Idígoras (Amiano), Satrústegui y López Ufarte.

Las Palmas, 3 - Burgos, 1

Los amarillos arredraron las ilusiones burgalesas

Las Palmas, 7. — La Unión Deportiva Las Palmas venció merecidamente a un Burgos que solo lució en el segundo cuarto de hora del segundo tiempo. Antes, Las Palmas, se había mostrado muy superior y había tenido concretamente los diez últimos minutos del primer período magníficos, con varias oportunidades de gol claras y un gol anulado a Brindisi en el minuto 41 por ayudarse con la mano a llevarse el balón.

GOLES: Minuto 14, 1-0. Pase en profundidad de Brindisi a Juani que apura la jugada hasta la línea de fondo para centrar retrasado, marcando Félix que venía desde atrás. Minuto 38, 2-0. Pared entre Maciel y Félix con pase de este último a Juani que marca de tiro suave. Minuto 66, 2-1. Pase de Rubiñán a Teca, quien de tiro colocado bate a Carnevali. Minuto 86, 3-1. Larga jugada del ataque Amarillo con centro pasado de Brindisi que cabecea a gol Maciel, casi bajo los palos.

Arbitró el encuentro el colegiado castellano De Sosa, bien.

LAS PALMAS: Carnevali, Gerardo, Felipe, Hernández (Marrero), Félix, Noli, Brindisi, Maciel, Jorge, Juani (Carmelo).

BURGOS: Gorospe, Gómez, Navajas, Salas (Teca), Igartua, Rubiñán, López, Valdés, Chazarreta, Carreño y Portugal.

Ath. Bilbao, 4 - Hércules, 1

A pesar del resultado, no fueron tan fieros

No ha estado en concordancia el resultado con el juego del equipo local, que ha dejado bastante que desear. Por otra parte, gustó el Hércules, que incluso se adelantó en el marcador.

GOLES: 28 minutos, 0-1. Derribo de Alesanco a Moyano dentro del área, penalty. Lo ejecuta Lattuada y marca gol.

34 minutos, 1-1. Mano al borde del área frontal de penalty. Lanza raso Rojo y el balón entra directo.

54 minutos, 2-1. Dani aguanta la salida del portero, le dribla y a puerta vacía logra un magnífico gol.

79 minutos, 3-1. Centro desde la derecha hacia el punto de penalty de la meta herculana y Rojo hacia atrás y bombeado por elevación introduce el balón en la meta de Amador.

88 minutos, 4-1. Vidal, desde el córner y directo, bate al portero herculano.

Arbitro: Navarrete, bastante bien.

ATHLETIC: Iríbar; Tirapu, Escalza, Villar; Astrain, Alesanco; Dani, Irureta, Carlos (Churruca), Sarabia (Vidal) y Rojo.

HERCULES: Amador; Ribera, Ernesto, Baena; Giuliano, Lattuada; Abad, Carcelén, Verde, Aracil y Moyano.

Salamanca, 0 - Gijón, 0

Empate que prepara el gran choque

Salamanca, 8. — Interesante encuentro el que en el estadio Helmántico, con floja entrada y en encuentro televisado en directo, disptaron la U. D. Salamanca y Sporting de Gijón.

Dos partes bien diferenciadas se han acusado a lo largo de los 90 minutos, ya que si bien en la primera parte el Sporting, perfectamente organizado con un sistema táctico de contención, pero saliendo magistralmente en los contraataques, llegó incluso a dominar a un Salamanca nervioso que no acertaba ni con el camino del gol ni a sacudirse el marcaje férreo que sobre los hombres clave salmantinos ejercían los sportinguistas.

En el segundo período fue el Salamanca el equipo dominador, ante un Sporting que se mostraba satisfecho con el empate a cero y que ya no prodigaba tanto sus contraataques como en el primer período.

Dirigió e lencuentro el colegiado valenciano señor García Carrión.

SALAMANCA: D'Alessandro, Pedraza, Bustillo, Corominas, Balbino, Tomé, Juanito, Félix, Angel, Amarillo y Báez.

GIJON: Castro, Redondo, Cundi, Doria, Rezza, Mesa, Morán (Abel), Joaquín, Quini (Uría), Cririaco y Ferrero.

Valencia, 2 - At. Madrid, 0

Castellanos y Bonhof consiguieron los primeros goles para Pasieguito

Valencia, 8. — Algo trascendental ha cambiado en este Valencia, que hoy logró superar a un difícil e incómodo Atlético de Madrid, y alzarse claro vencedor en un encuentro que al final a punto estuvo de complicarse.

Quizá la nota destacada en este partido ha estado en que el Valencia jugó con fuerza y ganas desmedidas, con afán de victoria exhibido por los hoy discípulos de Pasieguito, cuando tan sólo hace 15 días estas cualidades brillaban por su ausencia.

El Valencia se lanzó al ataque desde el inicio del encuentro, pero la maraña de jugadores colchoneros impidieron que el marcador se moviese durante los primeros 45 minutos de juego.

Tras el descanso el Valencia continuó con su juego desmelenado de cara a la puerta rival, y pronto logró este tanto, que a la vez premiaba el esfuerzo y ponía tranquilidad en sus filas.

GOLES: Castellanos (55) y Bonhoff (75, de penalty).

ARBITRO: Tomeo Palanqués, del Colegio Catalán. Actuación buena en lo técnico, y salpicada por ciertas «genialidades».

VALENCIA: Manzanedo; Carrete, Cerveró, Arias, Botubot; Bonhof, Saura, Castellanos; Diarte (Pablo), Solsona y Felman.

AT. MADRID: Aguinaga; Marcelino, Sierra, Arteche, Pereira; Robi, Guzmán, Leivinha; Rubén Cano, Marcial (Bermejo) y Rubio.

Copa del Rey de Juveniles

Barcelona, 4 - Las Palmas, 1

Barcelona, 8. — El equipo juvenil del Barcelona derrotó por cuatro goles a uno a la Unión Deportiva Las Palmas en partido correspondiente a la Copa del Rey de Juveniles, grupo cuarto.

El primer tiempo finalizó con ventaja azulgrana de tres goles a uno.

Arbitró el colegiado Narciso Boada, que estuvo regular sin influir en el resultado. Enseñó tarjeta amarilla a Eduardo.

BARCELONA: Puig, Padilla, Gii, Segarra, Salvá, Leiva (Pérez), Gallego (Marqués), Valor, Blanco, Del Pino, Barris.

LAS PALMAS: Salazar, Juanito, Mario Blas, Federico, Eduardo, Cuco, Yoyo, Soler, José Luis (Domingo Lorenzo), Narciso, Faustino (Manolo).

GOLES: 0-1. Minuto 7. Mala cesión de Leiva a su portero, que aprovecha Narciso para marcar por raso. 1-1. Minuto 13. Centra desde la derecha de Blanco, y Gallego se anticipa a la salida del meta, estableciendo el empate. 2-1. Minuto 17. Saque de esquina botado por Barris y Salvá de cabeza adelanta en el marcador a los azulgranas. 3-1. Minuto 22. Nuevo saque de esquina lanzado por Barris, toca Gallego en primera instancia y Blanco empalma al fondo de las mallas. 4-1. Minuto 69. Centro de Padilla, remate de cabeza de Blanco y Barris, que venía lanzado, logra el gol, que sería el resultado definitivo.

Otros resultados

Celta - Español	2—0
Elche - Athletic Bilbao	1—2
Betis Dep. - At. Madrid	0—2
Sevilla At. - Betis	2—2
Ensidesa - Racing	1—0
Tenerife - R. Madrid	aplaz.
Castellón - Barcelona At.	2—2

CANODROMO MERIDIANA

Canódromo Meridiana

Concepción Arenal, 165 (esq. Meridiana)
Tel. 251-48-04 - BARCELONA-16

I PREMIO
"ANTONIO BLASCO"
Distancia: 425 m.

PARA TODA CLASE DE GALGOS, NACIONALES E IMPORTADOS, DE SUPERIOR CATEGORIA

Inscripción abierta a todos los Canódromos de España

SEMIFINALES: Jueves, 12 abril 1979. TARDE
FINAL: Domingo, 15 abril 1979. MATINAL

TODOS LOS DIAS
FORMIDABLES CARRERAS DE GALGOS

SANT VICENÇ DE MONTALT
Entre St. Andreu de Llavaneres y Caldes d'Estrach
SPLAYMAR
Apartamentos residenciales en Venta
ALTO STANDING EN SUS ACABADOS • PISCINA PARA ADULTOS Y PISCINA EXCLUSIVA PARA NIÑOS • CAMPO TENIS, PRIVADO
EL LUGAR APACIBLE QUE USTED DESEA
En el Maresme. A sólo 30 Kms. de Barcelona
Venga a verlos. Laborables de 9 a 1 mañanas, 3 a 7 tardes. Festivos de 11 a 2 mañanas
PROMOCION: NIVEL GRUPO INMOBILIARIO S.A.
Llull, 95-97 • Tel. 309 06 50
BARCELONA-5
St. Andreu de Llavaneres · Mataró · St. Vicenç de Montalt · SPLAYMAR · Caldetas

Ministerio de Educación, Cultura y Deporte

Santander, 0 - Español, 1

De fútbol nada, pero dos positivos

Encerrados en su terreno, los de Sarriá consiguieron vencer a un flojo rival que se autoderrotó

Santander, 8. (Crónica especial de nuestro corresponsal Gervasio PORTILLA.) — Se esperaba con interés en Santander este encuentro frente al Español y de ahí que el Sardinero registrara una aceptable entrada. El Español era, sobre el papel, un rival difícil teniendo en cuenta su mejor marcha en la clasificación, respecto a los santanderinos. Así pues, había expectación y cierto temor ante el cuadro españolista, aunque también se tenía cierta confianza en el cuadro local tras su victoria en la Copa el pasado domingo dejando apeado al Rayo Vallecano.

Todas estas cosas crean un ambiente de dificultad aún mayor «a priori» para el conjunto montañés, que necesitaba imperiosamente ganar. Con todos estos alicientes se presentaba este choque, pero en verdad no respondió en absoluto al juego desarrollado por uno y otro conjunto. La primera mitad comenzó con una mayor presión por parte local, pero que no era resolutiva en el disparo a puerta. Y las pocas ocasiones de gol que había en el marco españolista el cancerbero Urruticoechea, muy seguro por cierto toda la tarde, las conjuraba.

El Español vino a Santander a realizar su partido, y en verdad que lo consiguió, no sólo por el resultado, sino por la táctica, aunque la suerte le sonrió en el gol. El Racing estuvo toda la tarde sin encontrar su sitio en el centro del campo. Javi y Barrero sólo jugaban a ráfagas y la delantera, muy menguada por la falta de Jiménez, titular indiscutible del cuadro local, era totalmente irresolutiva ante el marco catalán.

El cuadro blanquiazul siguió todo el partido con una misma tónica de juego: el no dejar culminar las pocas jugadas de peligro del Santander; es más, si hubiera quizá forzado un poco más en el ataque igual hubiera tenido un resultado más amplio a su favor, porque el Racing, por lo visto, hoy no está en un buen momento y le falta resolutividad ante el marco adversario.

Tuvo el Racing oportunidades en este primer período de mover el marcador. En el minuto 3, en un cabezazo de Víctor, que Urruti, en magnífica estirada, mandó a córner. También en el minuto 5, en una jugada de Marcos y Víctor, pero a última hora en lo que parecía más fácil no estuvieron acertados. También por parte visitante hubo en esta primera mitad oportunidad de mover el marcador en una falta sacada por Marañón a los 11 minutos, que obligó al portero Damas a realizar una buena intervención.

De este primer tiempo hay que destacar los primeros 10 minutos y los 10 últimos, en los que el Santander llegó a realizar algunas buenas jugadas, aunque siempre, como hemos dicho, con el control españolista; por lo demás, diríamos que el aburrimiento y la falta de calidad en el juego fue por ambos conjuntos parecido.

Se llegó, pues, al término de los 45 primeros minutos con un empate a cero en el marcador, que decía por sí mismo lo ocurrido sobre el terreno de juego. Tras el descanso, en fin, se esperaba un cambio de tácticas, sobre todo por parte racinguista, en pos de conseguir esos puntos tan necesarios, y así el mister local saca a Geñupi del equipo, dando entrada a Díaz, jugador de mayor velocidad y que podía dar una mayor profundidad al cuadro santanderino, pero ni por éstas; hubo una magnífica oportunidad de Víctor de marcar, pero su disparo fue sacado cuando el balón llevaba camino de la red por el lateral Lanchas. Quizá de conseguir marcar en esos momentos el Santander hubiera tranquilizado su juego, pero no fue así y poco a poco, de nuevo, tras una presión sobre el marco españolista, volvía la atonía al equipo del Sardinero y de nuevo el Español, con una defensa más segura y un centro del campo fuerte, volvió a controlar la situación a lo ancho del terreno. Hubo en esta segunda mitad, a nuestro criterio, una de las mejores jugadas del partido. Una internada magnífica de Fernández Amado, que dribló a varios jugadores racinguistas, pero al final Damas, providencial saliendo muy bien a sus pies, evitó lo que hubiera sido un gol cantado. Seguía, pues, el juego y se notaba cada vez más el nerviosismo en las filas locales. Se veía que el tiempo transcurría y el gol no acababa de llegar.

Este nerviosismo fue bien aprovechado por el Español, y en un fallo de la defensa local, Preciados, cuando trataba de ceder el esférico a su guardameta Damas, lo introdujo en su propio marco. Era, pues, el cero a uno, en el minuto 27.

Este resultado, que daba la victoria a los jugadores de la carretera de Sarriá, lanzó al equipo local a un desesperado ataque, pero sin orden ni concierto, y veía impotente cómo un Español que jugó para empatar se encontró con esta victoria, que, desde luego, le pone en la clasificación en una zona aún más tranquila, mientras que al Racing le pone en una situación comprometidísima, y casi nos atreveríamos a decir que con un pie en la Segunda División.

A fuerza de ser sinceros creemos que ni uno ni otro equipo hizo méritos para ganar y que quizá el resultado justo, visto lo hecho por unos y otros, hubiera sido el empate, pero ese fallo defensivo racinguista desigualó lo que hubiera sido casi con toda seguridad un justo reparto de puntos; pero estas son cosas del fútbol y esto desde luego no resta méritos al Español, que planteó el encuentro acertadamente, conocedor de la necesidad imperiosa de ganar de su contrario.

En el capítulo de destacados hay que poner por el lado españolista a Urruti, muy acertado toda la tarde, y a Fernández Amado, mientras que por el Racing a Barrero y Madariaga.

En fin, partido extraño por el mal juego desarrollado.

SANTANDER: Damas; Geñupi, Preciados, Javi, Junco; Madariaga, Víctor, Barrero; Quique, Rojo II y Marcos. Díaz por Geñupi, en el segundo tiempo.

ESPAÑOL: Urruti; Lanchas, Verdugo, Molinos, Canito; Padibal, Fer qu6a,o!nALx lla, Díez, Azpilicueta; Muruzábal, Fernández Amado y Marañón.

Arbitró el señor Franco Martínez, del Colegio Murciano, bien en líneas generales. Mostró tarjeta amarilla a Rojo II por fingir lesión.

Este es el único pero valiosísimo tanto españolista conseguido por Preciado, fuera de imagen, en propia puerta. Canito, alborozado, contempla cómo el balón se introduce en el marco. (Telefoto EFE)

Opiniones

IRULEGUI: «Nuestras miras son ahora más altas»

—Señor Irulegui, ¿qué le ha parecido el partido?

—No ha habido un juego excesivamente brillante, teniendo en cuenta la importancia del partido para el Santander, nosotros hemos hecho nuestro partido y yo sé sufrir en nuestra carne situaciones como esta de este encuentro para el Santander.

—Al enterarse de la baja de Jiménez ¿cambió la táctica del partido?

—Desde luego, Jiménez es un hombre clave en el Racing y desde luego la delantera lo ha notado. La victoria, sin embargo ha sido bien recibida con miras a más altas cotas.

—¿Qué le ha gustado de su equipo?

—Para mí, lo importante es controlar al equipo contrario y luego contraatacar con peligro. A raíz del gol del Español hemos podido aumentar el marcador.

—¿El resultado es justo?

—Es justo. Es justo si se hubiera dado el empate también. Si el Santander hubiera ganado, también a estas horas se estaría diciendo que el resultado era justo.

YOSU: «Aquí vienen los árbitros valientes»

—¿Qué ha pasado, Yosu?

—Nada, que el partido ha transcurrido con dominio del Racing, pero hemos tenido una jugada desgraciada que ha sido el gol del Español.

—¿La baja de Jiménez cree que ha podido influir?

—El que ha salido ha cumplido y desde luego con estas cosas hay que contar en el fútbol.

—¿Qué le ha ocurrido a Jiménez?

—Esta mañana se ha levantado con vómitos y dolores de cabeza, y así no se puede salir a jugar a un terreno de juego.

—¿Satisfecho de su equipo?

—Sí, desde luego, a pesar de la derrota se han vaciado, pero ha faltado fortuna y de ahí el resultado.

—¿Del árbitro?

—No opino de los árbitros, pero aquí vienen todos los valientes y afuera no es igual.

Y así concluimos en la sala de Prensa el diálogo con ambos preparadores.

Campo del R. C. D. Español de Barcelona

FUTBOL. - Campeonato Nacional de Liga

Domingo, 15 de abril, a las OCHO de la noche

VALENCIA, C. de F. - R. C. D. ESPAÑOL

DESPACHO. — Martes, 10, miércoles 11 y sábado 14, de 10 a 1 de la mañana y de 5 a 8.30 de la tarde en las Oficinas del Club (Córcega, 300). — El jueves y viernes permanecerán cerradas las taquillas.
El domingo día del partido de 10 a 1 de la mañana en las taquillas del Club y a partir de las 10 de la mañana en las del Campo.
Ticket entrada socios: 23
Control taquilla público: 43

VIVA MONTESA
MOTOCICLETAS DEPORTIVAS Y CICLOMOTORES
DISTRIBUIDOR EN BARCELONA
COMERCIAL IMPALA
AMIGO, 25-31 T-209 23 44
VALENCIA, 644 T-245 12 77

TUBOS FLEXIBLES
Y MAQUINAS PARA ENGATILLAR RACORES
ENTREGAS RAPIDAS
VALENCIA, 210
TEL. 253 91 39, BARCELONA 11

SOBERANO
¡es cosa de hombres!
GONZALEZ BYASS
SHERRY & BRANDY
BRANDY SOBERANO
GONZALEZ BYASS JEREZ

Ministerio de Educación, Cultura y Deporte

Segunda División

Sabadell, 2 - Baracaldo, 0

El triunfo, a balón parado

Sabadell, 8. (De nuestro corresponsal: J. GORGORI.) — Poco poder de convocatoria ha tenido el Baracaldo, ya que los graderíos de la Creu Alta se mostraban exageradamente vacíos, por lo que podemos registrar una de las más bajas entradas de lo que va de temporada. Se esperaba con cierto recelo al conjunto norteño por tratarse de un equipo que se debate en los últimos lugares de la tabla y, en consecuencia, cada partido es para ellos una auténtica final y, por otra parte, se recordaba su anterior partido ante el Cádiz en el que llegó a remontar un 4-1, aunque al final sucumbiera por 5-4.

Por parte arlequinada la misma táctica: en la defensa Silvi, Peralta, Santi y Fernández; centro del campo con Garzón, Vizcaíno y Domingo y en punta Parras, Albiol y Angel. No ha sido un encuentro brillante, ni mucho menos, en cuanto a calidad técnica. Se ha luchado y se ha corrido mucho, pero ha existido una gran imprecisión en los pases, tanto por parte de uno como otro conjunto. De todas formas, el Sabadell ha impuesto su ritmo y el Baracaldo ha tenido que replegarse reforzando la defensa para contener los ataques que se prodigaban por parte de los delanteros arlequinados, que ya a los 2 minutos de partido gozaron de una excelente ocasión de inaugurar el marcador al cabecear Albiol al travesaño un centro de Parras. El Baracaldo en la primera parte no dio ninguna sensación de peligro ya que, en los 45 minutos, sólo pudo intervenir una vez Capó neutralizando un tiro raso desde fuera del área de Martín en el minuto 22. Fue la única ocasión en la que el esférico rondó con cierto peligro la meta arlequinada. Por parte del Sabadell, aunque no llegó en demasiadas oportunidades ante el meta baracaldés Meléndez, las veces que se llegó el peligro fue evidente para su meta ya que, a parte del cabezazo en el larguero de Albiol, registramos una falta lanzada por Domingo desviada apuradamente a córner y un disparo de Fernández desde fuera del área que sale fuera por poco.

Sin cambios en las respectivas formaciones se inicia la segunda parte que sigue con la misma tónica de los 45 minutos precedentes. El Baracaldo, no obstante, da señales de vida en el minuto 12 con un duro disparo de Dueñas que neutraliza Capó. Vista la poca efectividad arlequinada, Martínez se decide a hacer el primer cambio dando entrada a Muñoz que sustituye a Parras en el minuto 13 y llega el primer gol arlequinado. En el minuto 19 en una falta fuera del área, en la frontal al marco, Garzón amaga hacia Domingo pero envía el balón a la derecha donde se encuentra libre de marcaje Peralta que entra dentro del área, hace un regate a un contrario y chuta raso pasando el esférico bajo el cuerpo del portero Meléndez. Gol que alienta aún más si cabe, a los jugadores arlequinados, que vuelven a la carga poniendo en dificultades a los vascos. En el minuto 22 se produce el segundo gol del Sabadell. El Baracaldo es sancionado con penalty por derribo a Vizcaíno de Dueñas dentro del área. El árbitro, que se encontraba encima de la jugada, no duda un instante en señalar la pena máxima que lanzada por Garzón con su habitual maestría, engañando a Meléndez, pone el dos en el casillero del Sabadell.

A raíz de la consecución del segundo tanto por parte del Sabadell, el equipo visitante se va hacia adelante intentando aminorar distancias, pero una y otra vez los defensas arlequinados le ganan la partida a los delanteros vascos que tuvieron una actuación un tanto gris. Aún gozó el Sabadell de una buena oportunidad para incrementar el marcador en un disparo raso de Domingo que sobrepasó a Meléndez y que sacó de debajo los palos Larreina, cuando en los graderíos ya se cantaba el gol.

En el minuto 31 García Andoain, entrenador baracaldés, hace su único cambio, entrando en el terreno de juego Sainz por Collantes, cambio con el que no consigue nada positivo. Por parte del Sabadell en el minuto 37 Molet sustituye a Vizcaíno.

El Sabadell lanzó 8 córners, 7 en la primera y uno en la segunda, por cuatro el Baracaldo, dos y dos.

Destacaron por el Sabadell Silvi, Peralta, Vizcaíno y Angel. Por el Baracaldo, Manolo, Duñabeitia y Martín.

Arbitró el Sr. Andújar, del colegio andaluz, irregular y mal auxiliado en las bandas. Por temor a que se le fuera el partido de las manos mostró muy temprano las primeras tarjetas, concretamente a Santi, Angel y Fernández del Sabadell y a Martín, del Baracaldo.

SABADELL: Capó; Silvi, Peralta, Fernández, Santi; Garzón, Parras, (Muñoz), Vizcaíno, (Molet) Albiol, Domingo y Angel.

BARACALDO: Meléndez; Manolo, Barrenechea, Juan Carlos, Duñabeitia; Larreina, Coqantes, (Sainz), Martín; Otaola, Dueñas y Faubel.

Opiniones

MARTINEZ: «Todavía tenemos esperanzas»

«Partido muy difícil ya que el Baracaldo ha marcado muy encima y no hemos podido entrar con el balón. La prueba es que los goles se han conseguido a balón parado. Seguimos teniendo esperanzas, pues hoy hemos dado un buen paso ya que el Baracaldo está con menos 7 y nosotros con menos 3. Todos los partidos que nos quedan serán muy difíciles y hemos de procurar no ceder ningún punto más en casa y recuperar alguno en campo ajeno.»

GARCIA ANDOAIN: «El Sabadell: el rival más flojo»

«Ha sido un partido muy flojo por ambas partes. El Sabadell me ha parecido el rival más flojo de los que he tenido enfrente durante la temporada y creo que puede ser uno de los implicados en el descenso. El Sabadell, hoy, tenía que ser el equipo que jugase al fútbol y no lo ha podido hacer porque nosotros lo hemos controlado en todo momento con marcajes férreos. El triunfo ha venido de dos faltas. En la primera de ellas nuestra defensa ha fallado al dejar totalmente solo a Peralta.»

Murcia, 1 -- Almería, 4

MURCIA: Blanch, Martín visto esta noche sorprendido por el Almería, que sin llegar a realizar un gran juego, se ha mostrado muy certero en los remates a puerta, consiguiendo cuatro goles en seis o siete jugadas de peligro ante la puerta defendida por Blanch.

GOLES: Chuchi (42') para los locales. Rolón (6'), Martínez (71') y Gregorio (74' y 87') para los almerienses.

Dirigió el encuentro el colegiado catalán señor Enríquez Negreira, que estuvo bien en líneas generales.

Almería: César, Paniagua, Piñero, Oscar, Maxi, Zunzunegui, Martínez, Garay, Rolón, Gregorio y Garrido (Rojas).

MURCIA: Blancha, Martín Santos, Vidaña, Pazos, Camino (Pastor), Recarte (Naharro), Artero, Pelegrín, Amorós, Joaquín y Chuchi.

Getafe, 5 -- Ferrol, 0

El Getafe ha dominado claramente a lo largo de los noventa minutos de juego y solamente el Ferrol ha llegado dos veces a la meta local con cierto peligro.

GOLES: Galán (7, 11 y 79 m.); Pepe Juan (38) y Martínez (47). Arbitraje a cargo de Trujillo Martín, con algunos errores.

FERROL: Millán (Juanín), Pereira, Richard, Vidal, Collazo II, Otero, Aneiros, Corral, Arteche, Collazo I, Argueso (Garrido).

GETAFE: Vidal, Valle, Laguna, Alfonso (Zambrano), Salmerón, Cortés, Polo, Carmelín, Martínez, Pepe Juan (Pepín) y Galán.

Málaga, 3 -- Betis, 0

MALAGA, 7. — El Málaga ha realizado el mejor encuentro de lo que va de temporada frente a un Betis disminuido que ha empleado dureza en algunos de sus elementos, en especial Killer y Peruena, y apenas si durante los noventa minutos llegó tres veces ante la portería local y siempre con balones imprecisos y carentes de peligro.

Tras los goles el Betis intentó algunas escapadas pero la defensa malagueña, bien colocada, impidió que consiguiera sus propósitos.

GOLES: Orozco (6 y 30 minutos).

Arbitró el colegiado Merino González, bien.

MALAGA: Corral, Aráez, Nacho, Muñoz Pérez, Javi, Macías, Juan Carlos, Cantarutti (Aido), Orozco (Carrión), Migueli y Santi.

REAL BETIS: Esnaola, Ocaña, Muhren, Killer, Biosca, Ortega, López (Cardeñosa), Peruena, (Cabezas), Gordillo, Alabanda y Anzarda.

Coruña, 2 - Valladolid, 0

La Coruña, 8. — El equipo herculino tuvo más visión del gol que su oponente, que dominó en muchas ocasiones y además creó serio peligro al equipo local. En el equipo coruñés se notó la reaparición esta temporada del portero Buyo, que hasta ahora estuvo cedido al Huesca.

GOLES: Traba (10) y Pousada (87), fueron sus autores.

Dirigió el encuentro el colegiado andaluz señor Aguilera.

CORUÑA: Buyo, Richard, Piris, Rodri, Piño, Ballesta, Pousada, García, Traba, Albino (Levio) y Castro (Paco).

VALLADOLID: Llácer, Cortés, Valle, Tono (Mir), Jacquet, Santos, Gile (Botella), Aparicio, Pino, Estella y Gail.

Osasuna, 2 - Cádiz, 0

Pamplona, 8. — El Cádiz vino a Pamplona a conseguir el empate a cero en el marcador, y ya desde los primeros minutos renunció al ataque, colocando únicamente a Baena en punta.

GOLES: Echevarría (42') y Serrano (73') fueron los autores.

Dirigió el partido el colegiado mallorquín señor Pascual Segura, quien realizó una buena

OSASUNA. — Vicuña; Bayona, Sánchez Rubio, Mina; Gabari (Pascual), Macuá; Sorondo, Iriarte, Serrano, Iriguibel y Echeverría.

CADIZ. — Santamaría; Guinas, Escobar, Dos Santos; Rosado, Caro; Hugo, Ibáñez (Blanco), Mejías, Baena (Manet) y Módigo.

Alavés, 1 - Granada, 0

Vitoria, 8. — Buen partido del once local que se impuso de forma apretada a un rival peligrosísimo y que se mostró como un sólido conjunto, justificando sus pretensiones de ascenso.

GOL: Badiola (16') fue su autor.

Arbitró el encuentro, abroncado constantemente por sus graves errores técnicos, el colegiado catalán Molina Segovia.

ALAVES. — Basauri, Ferreira, Bea, Urdaci, Morgado, Astarbe, Baldano (Eloy), Igartua, Badiola, Sánchez Martín (Zuloaga) y Quiles.

GRANADA. — Izcoa, Gerardo, Rojas, Juan Carlos, Benítez, Santi, José Luis, Antonio (Insfran), Serrano, Angulo y Borgoso (Zubitur).

Elche, 2 - Castilla, 1

Elche, 8. — Se presenció un buen encuentro en que vencieron los locales, pero los visitantes dejaron muestras de su buen hacer, no dando un balón por perdido y sin perder la compostura en el terreno de juego.

GOLES: Trobbiani (1') y García Cortés (59') de los ilicitanos. Ucillo (45') para los castellanos.

CASTILLA: Agustín, Pérez García, García Cortés, Blanco, Castañeda, Moreno, Roales, Gallego, Ucillo (Pascual), Casimiro y Bernal.

ELCHE: Esteban, Campello, Casuco, Gilberto, Quesada, Gómez Voglino, Orellana, Delgado, Trobbianni, Nando, Quini (Antón).

Algeciras, 1 - Castellón, 1

Algeciras, 8. — El partido ha sido soporífero, con un insulso peloteo en el centro del campo en la primera mitad y con cerrada defensa del Castellón en la segunda para mantener el resultado.

GOLES: Goyo (46') p.p., para el Castellón. Empató por el Algeciras Beltrán (80') d.p.

Arbitró el señor Pérez Calvo, del Colegio Castellano. Regular.

CASTELLON. — Racic, Beltrán, Chinchilla, Pino, Susaeta, Adalberto, Tonín, Rives, Cabrera (Llopis), Planelles (Palilla) y Luis.

ALGECIRAS. — Goyo, Herrero, Rivas, Manolito, Loza, Gallego, Villalba, Quindejo (Romero), Plaza (Ventura), Brizzola y Murua.

¿TERMITAS? ¿CARCOMAS?
Tratamiento garantizado
T. E. C. Tratamientos Especiales para la Construcción, S. A.
Gerona, 166. Barcelona-37. T. 93-257-40-94

S'està acabant l'edició de
«ANECDOTARI DE 50 ANYS DE PERIODISME CATALA», de DOMENEC DE BELLMUNY
(467 pàgines d'anècdotes de la vida catalana 1920-1978)
Com que no es reeditarà, demaneu-lo de seguida al llibreter dipositari
JOAN BALLESTER I CANALS
Consell de Cent, 281. Telèfon 254-01-64. BARCELONA - 11

Jaén, 1 - Terrassa, 1

Empate merecido

Jaén, 8. (Crónica de Angel del ARCO, corresponsal de Efe, especial para HOJA DEL LUNES.) — A las cinco en punto de la tarde daba comienzo el encuentro que enfrentaba en el estadio de «La Victoria» al Real Jaén y al Terrassa. El terreno de juego estaba en buenas condiciones, no había acudido mucho público a las gradas para presenciar el encuentro que estaba rodeado de gran expectación, ya que ambos conjuntos se jugaban bastante en él.

Desde el primer minuto de juego se empezó a adivinar lo que en cuanto a juego y técnica se refiere sería más adelante el partido ya que el Tarrasa se cerró rápidamente tratando de mantener el cero-cero mientras que el Jaén, con Cuesta y Morera y González en punta se empeñaba en forma vana en romper la defensa el meta Vallespir.

Las ocasiones fueron durante este primer tiempo en su gran mayoría para el Real Jaén que tuvo concretamente en el minuto 7 una gran oportunidad al pasar González la pelota a Cuesta que se encontraba dentro del área egarense y que tras driblar a dos contrarios lanzó el balón para que éste saliera rozando el poste .

En toda la primera mitad el Jaén quiso y no pudo, armó jugadas que en potencia podían ser peligrosas pero que en ningún momento llegaron a actualizarse de cara al marco contrario

En la segunda mitad el Real Jaén apareció con un cambio en sus filas. Se había retirado Morera, poco luchador durante la primera mitad, y en su lugar apareció Totó que con esta aparición hacía su debut esta temporada con el Real Jaén, después de estar cedido al Illiturgi desde el comienzo de la Liga.

Pues bien, Totó llegó y besó el santo, porque cuando apenas llevábamos un minuto de juego, recibió un pase de Cuesta desde el ángulo izquierdo del área del Tarrasa y a poco menos de un metro de Vallespir fusiló el tanto.

A partir de ese primer minuto el público que se había manifestado nervioso al final de la primera parte reaccionó en favor de su equipo y parecía que el Real Jaén iba a poder encarrilar el encuentro. Sin embargo, el partido se tradujo rápidamente en una atonía casi total a pesar de que el Tarrasa ya practicaba un fútbol más abierto espoleado por el tanto jiennense.

En este segundo tiempo y por esto que acabamos de apuntar en las ocasiones del Jaén de cara a la puerta de Vallespir fueron menos y los hombres de Biosca estuvieron más luchadores en la delantera para tratar de buscar el gol del empate. En esta serie de avances del equipo visitante, González, en el minuto 15 aproximadamente lanzó un gran disparo desde fuera del área que atajó con seguridad Espinosa. Más adelante, esto ya en el minuto 20, el Tarrasa consiguió un gol por mediación de Oviedo, pero éste fue anulado rápidamente por el señor Paz García tras consultar con la mirada al juez de línea. Al parecer Wanderley, el centro delantero del Tarrasa se encontraba en posición antirreglamentaria.

A estas alturas del partido, cuando corría el minuto 30 empiezan a producirse los cambios, por el Tarrasa sale Wanderley y entra Ramos. Más adelante también en el Tarrasa, saldría Valdés y entraría en el terreno de juego Lago. El Jaén también hizo sus cambios y Machado con ciertas molestias en la espalda dejó su puesto a Cruz Carrascosa.

Estos cambios que se produjeron en ambos conjuntos no habrían de alterar en gran medida el juego que se estaba practicando. Los minutos pasaban y todo parecía indicar que el Jaén, aunque con mal juego, se podría quedar con los dos puntos. Sin embargo, cuando todo parecía conseguido en el minuto 44 un centro raso de un jugador egarense fue rematado frente a la portería de Espinosa por Cortés que ante la decepción del público y los jugadores del Jaén introdujo el balón en las redes.

La labor del colegiado Paz García ha sido buena. Mostró tarjeta amarilla en el minuto 10 de la segunda parte a Valdés y a Beni, y en el minuto 12 a Prados en el 32 a Totó.

REAL JAEN. — Espinosa, Martín Vila. Melián, Lorite, Machado (Cruz Carrascosa), Prados, González, Calabuch, Cuesta, Beni y Morera (Totó).

TERRASSA.— Vallespir, Valdés (Lago), Martínez, Morote, Prieto, González. Cortés, Planas, Oviedo, Ferrer Díaz y Wanderley (Ramos).

Opiniones

BIOSCA: «Si se busca el empate, se pierde»

—¿Venía a buscar el empate?

—Cuando un equipo viene a buscar un empate, normalmente pierde. Lo que nosotros hemos hecho ha sido ceder el terreno contrario y cuando teníamos el balón hemos intentado desdoblarnos.

—¿Ha encontrado demasiadas facilidades en Jaén?

—No creo en las facilidades. A veces lo que hay es impotencia. No hay facilidades. Acaso el nerviosismo y el mal momento psicológico del Jaén ha propiciado la mala actuación de éste y por lo tanto cierta facilidad para nosotros.

RUIZ SOSA: «Mantenemos la esperanza»

«El mister del Jaén estaba preocupado por el resultado, pero dijo que eran cosas del fútbol y que lo que había que mantener era la esperanza en los próximos partidos, para lo cual contaba con el apoyo de la afición jienense.

»Con respecto al Terrassa dijo que tampoco ha hecho un buen partido, pero que ha conseguido un punto que para ellos puede ser muy importante.»

Ministerio de Educación, Cultura y Deporte

Sant Andreu, 0 - Sevilla At., 3

Camino de rosas

El Sant Andreu, podríamos decir clara y diáfanamente, regaló los dos puntos al Sevilla Atlético. Su juego de continuos despropósitos, como si le hiciera ascos al triunfo final, fue sin duda la clave de este partido, ya que los andaluces, lejos de cuajar una gran actuación, como quizá podría dar a entender ese taxativo resultado, tan sólo se limitaron a aprovecharse de la terriblemente desangelada y deficiente labor que desplegaron, en conjunto, los jugadores de Faura. Lo cual, empero, no deja de ser meritorio...

Ciertamente el partido no pudo comenzar mejor para el filial sevillista. Ya a los quince minutos, concretamente a raíz del primer contragolpe que realizó, marcó su primer gol obra de Antoñito después de que la defensa local cometiera un fallo garrafal. Sin embargo, este tanto en semi-frío no alteró en modo alguno la actitud contemporizadora que denotaba el Sant Andreu, evidenciando una fe total en la victoria. Pero el tiempo fue avanzando y el gol del empate, que estaban seguros no iba a tardar, no llegaba. El que sí llegó fue el del Sevilla At. que incrementaría aún más su ventaja. Aconteció a los 30 minutos, tras el saque de una falta por Nimo que se colaría limpiamente en el portal rojigualdo, naufragando nuevamente la zaga que erraría en la formación de la barrera. En este instante fue cuando el Sant Andreu despertó de su sueño y cuando realmente se dio cuenta de que su rival no era tan fácil como se había creído sería. Luego, pasó lo que pasó; lo que tenía que pasar. Prisas, nerviosismo, atolondramientos, imprecisiones que no podían conducir lógicamente a nada. Delante, un adversario tranquilo, sereno y con la moral alta como consecuencia de ese 0-2 tremendamente esperanzador. Malo, muy mal panorama tenía el Sant Andreu delante suyo. Mucho tenían que cambiar las cosas en el segundo tiempo si se quería enmendar la plana...

Sin capacidad de réplica

... Y no cambiaron. El equipo local, si bien presionó sobre la meta defendida por Domingo, siempre lo hizo de modo descohesionado, no sirviendo de nada los cambios realizados ya que la estaticidad delante siguió existiendo. Pocas veces se ensayó el disparo a puerta y cuando se hizo fue ingenuamente, sin fuerza y sin aparente peligro. Los sevillanos, a pesar de que representaban el papel de dominados, eran quienes realmente tenían cogida la sartén por el mango. Su facilidad para cortar los débiles ataques rojigualdos era patente, así como su facilidad también para progresar en terreno adversario ya que, digámoslo, todas, absolutamente todas las líneas locales naufragaron ayer por completo. La media, desdibujada y sin apenas poder ofensivo, y la zaga, con muchas lagunas, propiciadas por ese quererse ir de los defensas adelante con el fin de remediar lo que sus compañeros de vanguardia no podían solucionar. Al final, no hicieron ni lo primero ni lo segundo, defender su meta, con lo cual las ventajas que se les ofrecía a su oponente eran muchas y todas gratuitas. Fue como consecuencia de uno de esos contraataques —pocos ciertamente pero todos con peligro— que realizó el Sevilla At., en el minuto 37, como consiguió el tercer gol que sería el último del encuentro, conseguido por Mantecón, en bonita jugada personal con la aquiescencia nuevamente de la defensa andresense que anduvo muy pasiva. Era la puntilla a la muy desarcertada actuación andresense que cayó merecidamente ante un Sevilla At. que, en contraposición a lo que hizo su contrincante, luchó desde el primer al último minuto, sin dar nunca ninguna pelota por perdida, cosa que esta vez —nos extraña ya que es una de sus mejores virtudes; quizás eso de saber seguro que van a cobrar no les ha «sentado bien»— no hizo el Sant Andreu. Bueno, sí, en la segunda parte pero su reacción fue tardía e inefectiva. Al menos, la experiencia que sirva de lección: no hay nunca que desmerecer a un contrario.

Arbitró el colegiado balear Sr. Riera Morro, bien. Enseñó tarjeta amarilla a Tovar.

SANT ANDREU: Barceló, Font, Tovar, Nicolás, Pablo, De Frías, Galeote, Díaz, Manent, Cirera (Sanpedro, 69), y Puigcerver (José María, 46).

SEVILLA AT.: Domingo, Baena, Juan José, Nimo, Maravert, Choya, Antoñito (Mantecón, 60), Salvador, Paco, Mena (Ignacio, 62), y Luis.

Josep. M.ª SERRA

Opiniones

VALERO: «Victoria lograda a pulso»

«Esta victoria nos la hemos ganado a pulso. Mis jugadores no han dado por perdido ningún balón y hemos sabido imponernos a un rival que, por lo que me pareció, nos desmerecía de antemano, pensando que su triunfo sería fácil. No, no creo que nos haya dado ninguna clase de facilidad. Nuestros tres goles han sido producto de tres buenas acciones de mis delanteros y no creo que este tanteo final admita réplica alguna. Quizás éste haya sido uno de los partidos más completos que hemos jugado fuera de nuestra casa, pero nuestro nivel de juego en los desplazamientos, puedo asegurarle, es muy parecido al que hemos practicado hoy. Somos un caso parecido al del Barcelona At. Jugamos mejor fuera que en nuestro propio ambiente.»

FAURA: «Nada que oponer»

«El Sevilla At. se ha encontrado en la primera mitad con dos goles a su favor y ello ha influido poderosamente en la marcha del partido. Mientras ellos se han crecido, nosotros nos hemos amilanado, creciendo, a modo que pasaba el tiempo, nuestro nerviosismo. No, no tengo nada que oponer a nuestra derrota, que ha sido justa. Quizá si tuviéramos hombres más resolutivos delante, hubiésemos podido nivelar la ventaja, ya que hemos disfrutado de algunas oportunidades, pero... Si no hice cambios antes fue porque consideraba que los que estaban jugando eran los que se encontraban en mejores condiciones para rendir lo máximo.

Segunda División «B»

Grupo Primero

RESULTADOS

Sestao - Bilbao Ath.	2—0
Lugo - Langreo	1—2
Pontevedra - Tenerife	1—1
Orense - Huesca	1—0
Pegaso - Zamora	2—1
Oviedo - Logroñés	4—0
At. Madrileño - Caudal	2—0
Palencia - Mirandés	2—2
Ensidesa - Leonesa	0—2
Real Unión - Torrejón	0—1

CLASIFICACION

Mirandés	28	16	5	7	40	25	37 +11
Palencia	28	11	13	4	39	28	35 + 7
Leonesa	28	13	8	7	40	25	34 + 8
Bilbao Ath.	28	14	6	8	37	26	34 + 6
Orense	28	14	6	8	30	21	34 + 4
Tenerife	28	14	6	8	39	30	34 + 6
Oviedo	28	14	5	9	50	33	33 + 5
Sestao	28	13	6	9	39	28	32 + 2
Torrejón	28	16	0	12	47	40	32 + 4
Logroñés	28	9	10	9	41	37	28 + 2
Huesca	28	9	10	9	25	26	28
Zamora	28	10	7	11	31	31	27 — 1
At. Madrileño	28	11	5	12	36	41	27 — 1
Pontevedra	28	8	7	13	28	34	23 — 7
Lugo	28	9	5	14	28	36	23 — 7
Ensidesa	28	9	5	14	30	42	23 — 5
Real Unión	28	7	9	12	27	40	23 — 5
Langreo	28	6	9	13	25	37	21 — 7
Pegaso	28	7	5	16	26	45	19 — 9
Caudal	28	5	3	20	25	58	13 —13

Grupo Segundo

RESULTADOS

Gimnàstic - Badajoz	0—0
Lleida - Linares	2—2
Portuense - Barcelona At.	0—2
Vinaroz - Girona	5—0
Jerez - Córdoba	2—1
C. Sotelo - Levante	1—0
Ceuta - Onteniente	1—1
Sant Andreu - Sevilla At.	0—3
Cacereño - Olímpico	4—2
Díter Zafra - Eivissa	2—1

CLASIFICACION

Levante	28	18	4	6	57	16	40 +14
Gimnàstic	28	13	13	2	29	13	39 + 9
Ceuta	28	17	5	6	44	23	39 +11
Calvo Sotelo	28	13	10	5	46	29	36 + 8
Barcelona At.	28	13	8	7	39	28	34 + 6
Sant Andreu	28	11	8	9	32	33	30 + 2
Lleida	28	10	9	9	45	32	29 — 1
Sevilla At.	28	9	11	8	28	25	29 + 3
Jerez	28	11	7	10	36	33	29 + 1
Onteniente	28	12	5	11	40	38	29 + 3
Portuense	28	12	5	11	30	35	29 — 1
Linares	28	9	11	8	26	35	29 + 1
Díter Zafra	28	6	13	9	27	29	25 — 3
Eivissa	28	10	4	14	25	32	24 — 4
Cacereño	28	9	6	13	29	36	24 — 4
Vinaroz	28	9	5	14	38	47	23 — 7
Córdoba	28	6	9	13	30	39	21 — 7
Girona	28	8	5	15	31	44	21 — 7
Badajoz	28	9	3	16	29	44	21 — 7
Olímpico	28	3	3	22	28	80	9 —17

Vinaroz, 5 - Girona, 0

Superioridad total

Vinaroz (Castellón), 8. (Crónica especial de Efe para HOJA DEL LUNES.) — El partido fue de dominio total del Vinaroz, que cuajó un juego excelente de perfecta coordinación de todos sus hombres, apoyados en la labor extraordinaria de Ferrando, que dominó totalmente el centro del campo, erigiéndose en el director del juego vinarocense. El Girona, sorprendido por el buen juego que realizaba el Vinaroz, se desconcierta y sus jugadores se entregan a jugar con cierta brusquedad, fruto de ello las tarjetas que acumularon los jugadores gerundenses.

El Gerona no fue ni sombra del equipo que había jugado en anteriores ocasiones contra el Vinaroz, y en las filas del once catalán se dejaron sentir las ausencias de los jugadores que últimamente se apartaron del equipo.

A todo esto hay que añadir que los gerundenses se encontraron con un Vinaroz desconocido en los últimos encuentros jugados en su terreno. Esta tarde se vio en el conjunto local una mejor puesta a punto en lo físico, con una fuerza contundente, que se vio correspondida por un juego mucho más técnico que el que venía realizando últimamente.

Tuvo el Vinaroz en conjunto una tarde excelente y de entre lo bueno que se vio cabe destacar la espléndida labor de Ferrando y Coll en la línea medular, en cuyo espacio mandaron siempre. Además, se debe añadir el trabajo magnífico que realizaron Casiano, Riado y Alias en la vanguardia, mientras que en la zaga Corrales tuvo segurísimo, y Redó y Navas, aparte de cubrir su zona defensiva, se convirtieron en muchas ocasiones en otros tantos atacantes, siempre peligrosos.

El Gerona, como ya hemos dicho, estuvo desconocido. Si a ello se añade la expulsión de Bajes, momentos antes de finalizar el primer tiempo, tendremos el cuadro gris que ofrecieron a lo largo de todo el partido.

Hay que salvar la enorme voluntad de Abete, Julia y Serra, pero que no se bastaron para desbaratar a un Vinaroz lanzado esta tarde, que pese a la ausencia de Causanilles, lesionado en el último entrenamiento de la semana, dio de sí este gran partido de hoy, que sorprendió agradablemente a la afición local y ha puesto nerviosos a los jugadores del Gerona que no han respondido a la imagen que se tenía de él.

Analizando las líneas del equipo gerundense habría que señalar que el portero Alex no estuvo certero bajo los palos, como en él es habitual, quizá por haber estado desasistido en no pocas ocasiones por sus compañeros de la defensa, que tuvieron una tarde muy gris, incapaces de controlar a los delanteros vinarocenses, que se han infiltrado cuantas veces se lo propusieron y que de haber estado más acertado en el tiro a gol la goleada hubiera adquirido caracteres de desastre.

Arbitro: el colegiado señor Vallejo, del colegio oeste. Bien.

GIRONA: Alex, Juanito, Paquito, Pita, Gómez, Serra, Arredondo, Abete, Julia, Carbonell y Bajes.

VINAROZ: Arbelo, Redo, Corrales, Coll, Navas, Javier, Crujeras, Riado, Casiano, Ferrando y Alias. A mediados del segundo tiempo Riado fue sustituido por Calsita y a 4 minutos del final se retiró Navas y le sustituyó Sos.

Goles: 1—0, minuto 20. Tras varios rebotes ante la puerta del Girona Casiano marca. 2—0, minuto 30. Manos de un defensor, penalty contra el Girona, lanzado por Ferrando marca para su equipo. 3—0, minuto 34. Jugada extraordinaria de todo el Vinaroz, que finalizó Ferrando con un magnífico pase a Alias y éste aprovechó para conseguir el gol. 4—0, minuto 76. Cesión de Alias a Calsita y éste ante la salida del portero tira raso y marca. 5—0, minuto 81. Ferrando lanza una falta que Casiano remata a la red.

Opiniones

SASOT: «No hemos jugado a fútbol»

«No puedo decir gran cosa del partido. Ha habido una gran superioridad del Vinaroz, sobre el Girona de hoy, y el resultado, pese a que ha sido un tanto excesivo, es justo, pues el Girona hasta ahora se había recuperado bastante, pero hoy he observado un nerviosismo incomprensible en los jugadores, que ha sido un equipo que no sabía jugar al fútbol. Pues ha quedado agarrotado por los nervios, han practicado la dureza, han ido más al hombre que a la pelota, cosa que no acostumbramos, sin embargo, el Vinaroz me ha parecido que ha jugado un buen encuentro. Marcó goles rápidamente y por ello pudo jugar con tranquilidad. Después de lo de hoy veo un poco oscuro el porvenir del Girona, ya que las tres tarjetas que hoy hemos sufrido lo fueron en hombres que ya tenían tres y el próximo domingo tendremos problemas para hacer la alineación.»

VERA «Estaban desmoralizados»

«Se ha jugado muy bien, en consecuencia hemos ganado por cinco a cero y creo que el equipo ha continuado en esa racha de buen juego, desde hace un tiempo a esta parte.

»He visto al Girona un tanto desmoralizado y, sin embargo, era equipo que venía pensando en puntuar. Después de lo de hoy tenemos la ilusión de luchar al máximo y creo que ningún jugador ha defraudado, y han arrimado todos el hombro, por lo que pienso estamos en buen camino.»

Lleida, 2 - Linares, 2

Lucharon hasta el final

Lleida, 8. (De nuestro corresponsal BAUTISTA.) — Lleida y Linares empataron a dos goles en partido jugado en el Campo de los Deportes ante bastante público y que dio comienzo con un emotivo homenaje al recién fallecido presidente del Lleida don José Esteve, fallecimiento ocurrido de forma inesperada.

El partido fue interesante en todo momento, porque el Lleida jugó siempre contra el marcador, debido a errores garrafales de su defensa, especialmente en el primer gol, logrado por Oscar en el minuto 16, en un balón inocente en el que tenía clara ventaja Carlos Juan y Palomo, pero en la que el primero, al realizar el cruce, dejó al delantero jiennense en óptimas condiciones para rematar y marcar el primer gol. El Linares había planteado una táctica inteligente con un planteamiento de 4-4-2, pivotando el juego sobre Parra y manteniendo una férrea vigilancia sobre Martín y Clotet, los hombres peligrosos del ataque leridano. Esta táctica dio su resultado y obligó a Martín Esperanza a realizar un cambio, mandando a la caseta al central Marfil y dando entrada en el equipo al delantero Palacino, para fortalecer, en primer lugar, el centro del campo, donde los forasteros ganaban la batalla, y, después, para dar mayor agresividad al ataque.

Esta táctica no dio resultado en el primer período, aunque hubo una jugada en el área forastera con un derribo clarísimo a Palacino, que el árbitro, señor Villanueva, a pesar de estar al lado, ignoró, ganándose una de las muchas broncas que tuvo durante toda la tarde.

El segundo tiempo ya fue otra cosa, porque el Lleida, que había jugado mal, se fue centrando poco a poco y, a los 2 minutos de reanudado el juego, una excelente jugada de Palacino a Martín fue rematada de forma imparable por Reig, estableciendo la igualada. Después hubo un derribo a Llorente dentro del área y el árbitro tampoco lo ve, y dos ocasiones de oro con remates de Palacino y Clotet, que son rechazadas por sendos defensas, cuando el portero jiennense estaba batido. El partido parecía encarrilado, pero otro fallo defensivo leridano permitió a Emilio, que, a nuestro entender, estaba en fuera de juego, cruzar el balón de fuerte tiro y recuperar la ventaja para su equipo a la media hora justa de este segundo período. El Lleida no se desmoralizó, insistió en sus ataques y un centro de Palacino, en el minuto 36, fue rematado de forma espectacular, de cabeza, por Martín, consiguiendo el empate definitivo con un tanto de antología.

Dirigió el partido el colegiado aragonés señor Villanueva Nieto,

Alineaciones:

LLEIDA: Palomo; López, Marfil (Palacino), Carlos Juan, Calvo; Martínez, Martín, Reig; Clotet, Viladegut y Llorente.

LINARES: Soto; Troya, Santi, Capa, Antoñete; Asián, Cano (Emilio), Oscar; Parra, Díaz y Juanito (Iglesias).

Opiniones

RAMONI: «El Lleida tiene hombres muy peligrosos»

Los dos entrenadores, Ramoni y Martín Esperanza, estuvieron de acuerdo en considerar que el terreno de juego está en pésimas condiciones y que perjudica mayormente al equipo que juega en casa y tiene la obligación de crear fútbol.

El entrenador del Linares, Ramoni, añadió que al conseguir el gol tenía la certidumbre de alcanzar algún positivo porque cuenta con una gran defensa y siempre que han marcado fuera han logrado puntos. Dijo también que era la primera vez que conseguía dos goles, pero que el Lleida sin alcanzar el nivel de juego de la primera vuelta se entrega con mucha voluntad y tiene hombres peligrosos que pueden decidir un partido en cualquier instante.

M. ESPERANZA: «Hemos fallado en sus dos goles»

Martín Esperanza, después de insistir en las dificultades que supone el terreno de juego indicó que los dos goles forasteros habían sido producto de sendos fallos tremendos de su defensa y que esperaba recuperar el punto perdido en el próximo desplazamiento a Badajoz. — BAUTISTA

Ministerio de Educación, Cultura y Deporte

Gimnàstic, 0 - Badajoz, 0

Sin paliativos: Resultado justo

Tarragona, 8. (De nuestro corresponsal PERALTA.) — La clasificación antes del encuentro era comprometida para los dos equipos, Gimnàstic y Badajoz, porque ambos necesitaban los puntos para metas totalmente opuestas. Los tarraconenses para seguir en la cota más alta de la clasificación mientras que a los extremeños les urgía borrar negativos con vistas a poder eludir el descenso.

Al final del encuentro y tras 90 minutos de pobre juego y muy aburrido por los dos cuadros el marcador no se movió y así el reparto de puntos debemos entenderlo como medida justa por lo poco positivo alcanzado por ninguno de los dos onces. Este reparto de puntos supone un traspiés para el Gimnàstic mientras que constituye algún alivio para el Badajoz aunque necesitará de nuevas hazañas como la de hoy para continuar la próxima temporada en esta Segunda División.

Decepción tarraconense

De hazaña del Badajoz puede que no dudemos que las realice pero de lo que estamos seguros es que no encontrará un rival tan malo como ha sido la actuación del Gimnàstic. El encuentro ha sido pésimo con contadísimas jugadas para poder reseñar hasta tal extremo que solamente y con buena disposición por nuestra parte hemos podido anotar en nuestro bloc media docena de las de la primera parte favorables al Gimnàstic con ocasiones para Bañeras en los minutos 7 y 28 tras bonitas jugadas individuales del jugador granate pero que al final no sorprendieron al meta Crespillo, como ocurrió otro tanto en el minuto 33 en que Romero, al ejecutar una falta no pudo batir al cancerbero visitante. Las ocasiones de la reanudación fueron dos para los extremeños y una para los locales. Esta en el minuto 39 en que Filgueira desde el mismo punto de penalty falló un remate cuando era una ocasión pintiparada para batir a Crespillo. Las del Badajoz acaecieron en los tres últimos minutos del choque, la primera a cargo de Molowny quien vio como su fuerte y raso disparo era repelido por el poste izquierdo cuando ya Amigó estaba batido. La otra faltando escasos segundos fue al lanzar una falta desde el borde del área por Tienza, quien pasó a Morón y éste envió bien el esférico al portal tarraconense pero excesivamente flojo lo que dio ocasión a que Amigó salvase el peligro.

En general, mal partido

En resumen, que ni extremeños ni tarraconenses agradaron a la afición en encuentro donde el Nàstic estuvo totalmente desdibujado y sin unión mientras que el Badajoz solamente cumplió cortando y aguantando las defectuosas y poquísimas infiltraciones de los locales. Al final empate en el marcador y resultado a todas luces justo pues si bien el Badajoz estrelló ese balón en el poste que pudo suponer los dos puntos por méritos, tampoco era lógico que se los hubiese llevado como así podemos opinar de que el Gimnàstic nunca hizo méritos para conseguir los dos puntos.

Dirigió la contienda el colegiado andaluz señor González Torres que en encuentro correcto solamente mostró una tarjeta amarilla a Corrales en la primera parte.

GIMNÀSTIC. — Amigó, Otazu, Pani, Sarabia, Romero, Filgueira, Palanca, Martínez, Cunillera, Bañeras y Foix (Juanete).

BADAJOZ. — Crespillo, Cepas, Corrales, Iglesias, Borrego, Molowny, Job, Marmesat, Morón, De la Riba y Tienza (Generelo).

Opiniones

JAURRIETA: «Hemos jugado muy mal»

«Indudablemente hemos jugado muy mal y encima hemos carecido de situaciones de gol, de ahí el resultado adverso. La preocupación de toda la semana se ha reflejado en el partido, y así las bajas por sanción de Emilio y Nando como hombres resolutivos y en punta se han notado, junto a la baja forma de Cunillera tras salir de una semana de enfermedad. El dominar el centro del campo sin penetrar ni crear situaciones comprometidas ha servido para que la táctica defensiva del Badajoz se viese reflejada en ese reparto de puntos. Por descontado que es un serio traspiés, aunque seguimos en el trío de cabeza, y el ascenso deberemos amarrarlo en nuestros dos próximos desplazamientos seguidos, a Ibiza y Lleida.»

FUENTES: «El positivo, por disciplina»

«No han sido facilidades las dadas por los tarraconense, sino que hoy, mis jugadores, han luchado y peleado lo suyo junto a una gran disciplina, logrando al final ese positivo. La táctica nuestra no ha sido defensiva en exceso sino que hemos vigilado a los hombres más hábiles «a priori» del Gimnàstic y así les hemos quitado mucha fuerza. De verdad que no han sido fallos ni disparates de los tarraconenses los que han producido este empate, sino méritos del Badajoz. Seguimos luchando por eludir el descenso aunque la situación es muy comprometida. De cualquier forma, desde que cogí el equipo, que estaba muy hundido, hemos logrado tres positivos con este de hoy en Tarragona, y aún no hemos cedido un punto en casa. Concretamente, en el choque de hoy alineaba a cinco jugadores salidos de nuestra cantera aunque los últimos refuerzos están dando una medida más que aceptable.»

PERALTA

MINISTERIO DE SANIDAD Y SEGURIDAD SOCIAL
DIRECCION GENERAL DE SERVICIOS SOCIALES
SERVICIO DE ASISTENCIA A LOS PENSIONISTAS

Se convoca concurso para dotación de mobiliario y decoración del Club de Pensionista de MATARO.

El proyecto y pliego de condiciones puede recogerse a partir de la inserción de este anuncio en las dependencias del Servicio de Asistencia a los Pensionistas de la Seguridad Social en Madrid, calle Agustín de Foxá, 31 (9.ª planta), así como en la Delegación Provincial del Servicio del Mutualismo Laboral en Barcelona, Avda. San Antonio M.ª Claret, 5-11.

Las ofertas deberán presentarse antes de las 14 horas del día 23 de abril de 1979 en las oficinas de la Sede Central del Servicio de Asistencia a los Pensionistas de la Seguridad Social.

Portuense, 0 - Barcelona At., 2

La juventud blaugrana encandiló

Tarde con fuerte viento de levante que no impidió la práctica del fútbol positivamente para los visitantes. Terreno en buenas condiciones, regular entrada. Al finalizar el partido fueron despedidos con fuerte ovación, con mayor brío hacia los forasteros por su deportividad y buen juego.

Presenciamos en el «José del Cubillo» un partido de los que hacen época pero hagámoslo constar de una manera positiva en lo que se refiere al desarrollo del mismo. 90 minutos con un juego viril y una deportividad que merecen estos honores. La despedida de gala que se dio a los contendientes al finalizar así lo demuestra. Pese a la rivalidad por razón de revancha de la primera confrontación, no hubo el menor conato de violencia ni malos modos ¡Loado sea el fútbol cuando así se realice! La ausencia de tarjetas y amonestaciones también lo demuestran. Lástima que la concurrencia no hubiera sido masiva, pero ahí queda como ejemplo el comportamiento de uno y otro equipo no pudiendo resaltar ni a vencedores ni vencidos dada la igualdad en este sentido.

La zaga empezó a fallar pese a su contundencia ya que los catalanes dominaron plenamente el centro del campo y en grandes zancadas estaban inmersos en el área local, tras magníficas y rápidas combinaciones.

Al Portuense se le fue todo en un querer y no poder, consecuencia del lamentable fallo de su medular, los centrocampistas y para colmo la nulidad, más por nervios y sorpresa que por otra cosa de los delanteros.

Este dominio visitante dio, por lógica, el fruto esperado. Lograron marcar en el minuto 11, por mediación de Marcelino. La consecución de este primer gol mereció el pláceme de la afición local

Mayor desconcierto en las filas locales y cuatro minutos más tarde era Ojeda batido por segunda vez. Fue también Marcelino el autor del gol de mejor factura que el anterior

Arbitró el señor Rico Arqués del colegio murciano,

PORTUENSE: Ojeda, Galeano, Babi, Nicolás, Carmelo, Alberto (León), Ignacio, Acedo, Méndez, Benítez (Suano) y Viñas.

BARCELONA AT.: Ferrer, Comas, Ruiz, Casas, Gulias, Gratacos, Ramírez, Marcelino, Mercader (Albadalejo), Cándido (Lozano) y Rojo.

Opiniones

TORRES: «Los goles, en momento clave»

El jugador barcelonista hoy técnico del Barcelona At., nos resume así su opinión del partido: «Ante todo he de decirle que el público de aquí me ha maravillado. Que no ha habido incidencias por ninguno de los bandos y creo que sobre todo hoy nos ha salido un partido muy práctico y eficaz.

Haber conseguido los dos goles en los momentos que más nos atacaban creo ha sido la clave del triunfo.

BOLEA: «Han sido superiores»

El preparador del Portuense refleja así su visión de este encuentro: «Reconozco nos ha ganado un equipo muy superior a nosotros. No me ha sorprendido. Estos partidos tienen estas alternativas. Cuando les rueda bien la cosa a un equipo hay que rendirse a la evidencia. Y teniendo en cuenta también que hemos dado demasiadas facilidades. — CARRASCO DE LA BANDERA.

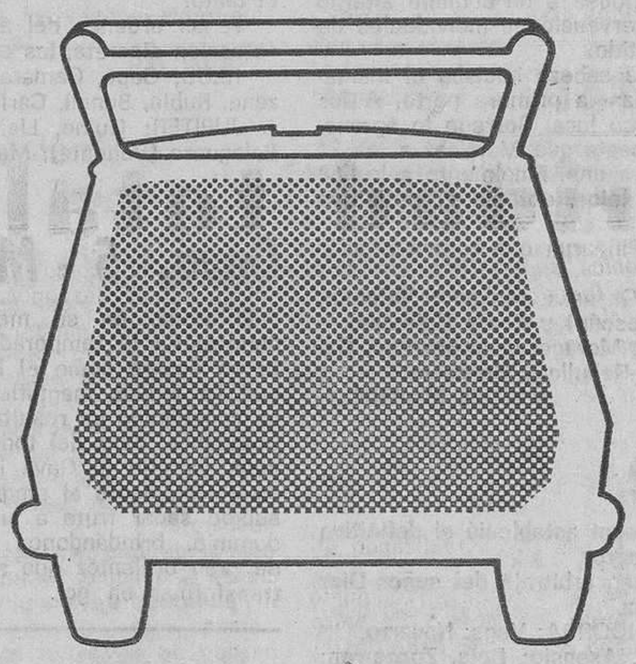

Renault 6TL

UN HUECO DIFICIL DE LLENAR.

Y es que a un Renault-6 TL no se le pone hasta los topes así como así.

Sencillamente porque está pensado de dentro a fuera. Para seguir dando de sí cuando el equipaje crece.

Unos segundos y su maletero se triplica, desde los 380 hasta los 1.190 dm³, con sólo abatir el asiento trasero.

Porque cuando el problema es de espacio, un Renault-6 nunca escurre el bulto.

Ni cuando el problema es de otro tipo, por supuesto. Pero su alto grado de confort y la solidez de su mecánica los irá comprobando sobre la marcha.

Cuestión de espacio.

Venga a comprobarlo a:

CONSAVA y EACASA Concesionarios Renault y su Red de 45 puntos en Barcelona capital.

Ministerio de Educación, Cultura y Deporte

Tercera División

El Badalona sigue adelante

Venció sin problemas al Malgrat y se mantiene solo en cabeza

Europa, 0 - La Cava, 1

El encuentro ha sido uno de los peores que nos ha ofrecido el conjunto graciense en la actual temporada, pues navegaron en la defensa, no existió la línea media y en la delantera no acabó una jugada nadie. Basta decir que en la primera mitad sólo dispararon una sola vez a puerta y en la segunda dos. Con ello queda dicho todo. Creemos que se notó mucho la falta de Curta, pues con él en el equipo se mueven todas las líneas.

Y suerte que el La Cava no practicó un fútbol vistoso, sino más bien destructivo, pero con un poco de suerte pudo aumentar el tanteo. La victoria del conjunto forastero puede considerarse, pues, justa.

La primera parte terminó con el resultado que sería el definitivo, o sea 0-1. El tanto subió al marcador a los 15 minutos de esta primera parte, y su autor fue Tarazona a centro de Ramón. Antes de finalizar este período el público reclamó penal en el área del área del equipo visitante.

La segunda parte fue más soporífera y aburrida que la primera, pues salvo algunas escaramuzas de la delantera visitante, el Europa salió más apático que la primera. Con ello lo ganado la semana pasada en Malgrat se perdió en el propio feudo. Se salvó del conjunto graciense Balseras, Javi y Sagrera, por su valentía y coraje.

Arbitró el señor Blázquez del colegio gerundense, que estuvo regular. Mostró tarjetas amarillas a Sagrera y Romo, por el Europa, y a Santaella y Tarazona, de La Cava.

EUROPA: Rovira, Rodri, Mármol (Romo), Morgades, Balseras, Javi, Marimón (Rivera), Pujals, Lozano, Sagrera y Rangel.

LA CAVA: Fresquet, Acosta, Archidona, Santiago, Lage, José Ramón, Tarazona, Borja (Asín), Ramón (Llorca), Santaella y Martínez.

DARDO

Badalona, 3 - Malgrat, 1

Magnífica victoria la lograda por el Badalona en su terreno de la Avenida de Navarra frente a un Malgrat que a pesar de enfrentarse al líder del grupo no actuó en ningún momento como víctima, sino que intentó con un juego entusiasta conseguir un empate que en los inicios de la segunda mitad pareció iba a lograr.

La primera parte transcurrió en un equilibrio de fuerzas pero con mayor profundidad del equipo local que tuvo varias ocasiones de gol sin acertar a conseguirlo. En la segunda parte y tras una salida avasalladora del Badalona con varios tiros a puerta desciende el rendimiento de los equipos llegándose a un dominio alterno que se resuelve finalmente con dos intervenciones individuales de Martínez y Casasas que definen el partido.

A los 9 minutos de partido Rodri de cabeza iniciaba el marcador con el primer tanto con que finaliza la primera parte. A los 64 minutos en un barullo frente al marco local Borrego lo aprovecha para empatar. El juego es alterno hasta que Martínez a los 71 minutos en fuerte tiro consigue el dos a uno. Finalmente a los 88 minutos, con un tiro potente y desde lejos, obtenía el definitivo tres-uno Casasas.

A las órdenes del colegiado señor Piñeurua que estuvo regular formaron los equipos:

BADALONA: Mayola; Pastor, Leal, Casasas, Moyano; Valentín, Martínez, Rodri; Montiagut, Esteve (Suescún) y Pepín (Iglesias).

MALGRAT: Balcells; Santos, Alarcón, Morago, Lisa; Borrego, Gasull (Galindo), Román (Piñero); Ficapal, Rebollo y Gonzalvo.

MIGUEL MARTIN

Andorra, 2 -- Olot, 0

Partido muy disputado ya que ambos equipos jugaron de poder a poder, demostrando los dos que su posición en la tabla es merecida. El partido en si ha sido muy movido con jugadas de peligro en una y otra puerta. Los visitantes, a nuestro entender, han sido el mejor equipo que ha pasado esta temporada por el campo del Andorra. Los goles fueron marcados, a los 20 minutos por Moreno, y a los 90 Fabregat estableció el definitivo dos-cero.

Buen arbitraje del señor Díaz López.

ANDORRA: Vega; Navarro, Ortega, Asensio; Roig, Zunzarren; Toscano (Grau), Carmelo (Fabregat), Valverde, Moreno y Esteve.

OLOT: Atencia; Rodri, Molas, Melero; Pla, Gratacós (Forcadell); Peix, Foix, Icart, Manolo y Masferrer.

REYES

Mahonés, 4 - Horta, 1

Pobre impresión la que ha daddo el visitante de turno, el Horta; aunque gracias a ello el equipo menorquín ha podido dar una alegría, de las pocas que ha dado a lo largo del año, a su afición.

Si bien en el primer período, el Mahonés encontró resistencia en los catalanes, en la segunda parte, el camino fue mucho más fácil llegando de este modo la igualada.

GOLES: Congui, Donato (2) y Lete. Carlos.

Arbitró el colegiado señor González Carrillo.

SPORTING: Tine; Juan Manuel, Nofre, De Pablo; Serrano, Lete; Guirado (Luis), Clavijo, Donato, Galmese, Congui (Astol).

HORTA: Hernández; Cruz, Rodri (Navarro), Martí; Gil, Castanys; Manolín, Forment, Carlos (Santi), Marín, Lorenzana.

Endesa, 2 - Figueres, 1

Apurada victoria del Endesa ante un rival que le dominó durante gran parte del encuentro, aunque sin saber afianzar esta superioridad.

El Figueres no supo mantener la ventaja inicial y terminó cayendo en los últimos veinte minutos. Así pues los turolenses se terminaron encontrando con una victoria, que tendría que haber sido un empate a la vista de los méritos cosechados por unos y otros.

GOLES: Fabra en propia puerta (26 m.), Laplaza (70 m.) y Emilio (76 m.).

Arbitró el colegiado señor Martínez Guirau.

ENDESA: Alonso; Vilas, Fabra, Lacambra; Verdejo, Armando; Emilio, Cruz, Moré, Aragonés, Laplaza (Cani) (Jordi).

FIGUERES: Silva; Rubén, Marco, Juanjo (Heredia); Cros, Genís; Buyo, Busquets, Durán, Pagés y Echegoyen.

Monzón, 3 - Acero, 1

Monzón. (Corresponsal.) — El encuentro entre ambos conjuntos revestía caracteres de suma importancia, ya que se hallaban igualados a puntos en la clasificación.

Venció el conjunto que mejor juego desarrolló en el campo. Inauguró el marcador Villar a los cinco minutos y a los 44 Pascual dejaba el marcador en dos a cero. Acortó distancias Ponce y, finalmente, a los 64 minutos, Galindo sentenciaba el encuentro.

Arbitró el señor Vicente Páez.

AT. MONZON. — Justribo; Violeta, Cabrero, Ramiro (Otin); Plou, Royo; Pascual, Lacruz, Galindo, Pantoja, Villar.

ACERO. — Eloy; César, Salas, Verdugo; Aquilino, López; Arturo (Carpio), Arnau, Ponce, Ramírez, Rubio.

Reus, 0 - Júpiter, 0

El resultado del partido disputado entre los históricos Júpiter y Reus no refleja el dominio intenso que durante los 90 minutos han ejercido los locales, siendo prueba de ello los 17 saques de esquina a favor por sólo dos en contra. No obstante, hemos de indicar que el artífice del resultado ha sido el portero del Júpiter, Quino, que entre muchas paradas ha habido cinco o seis en las que se cantaba el tanto.

A las órdenes del árbitro señor Amargant, que ha tenido una actuación discreta, los equipos han sido:

REUS: Capó, Camarasa, Orenes, Alegret, Galván, Juncosa, Manzano, Rubio, Bonell, Carlos (Juanito) y Ros.

JUPITER: Quino, Llamas, Toboso, Royo, Moya, Dorado, Muñoz, Balaguero (Valiente), Manresa, Marco y Falip.

M. VALL

Gavá, 5 - Masnou, 1

El Gavá, en su mejor encuentro de la temporada y ante un equipo como el Masnou, que ha jugado magníficamente, ha conseguido un resultado sorprendente, pero del todo merecido, ya que el Gavá ha jugado abiertamente al ataque y ha sabido sacar fruto a su mayor dominio, brindándonos jugadas de gran brillantez que supieron transformar en gol.

Hasta el minuto 43 no llegó el primer gol. Lo consiguió Martínez, en jugada de gran serenidad, batiendo, en su salida, a Falgás. González, en el minuto 52 y a la salida de un córner, lanzado por Lerín, remató de cabeza el 2-0. Ibor, en propia portería, en el minuto 65, situaba el marcador en el 2-1 y, a partir de este resultado, el Masnou se lanzó a un fuerte ataque pasando muchos apuros el portal de Albert, pero paulatinamente, el Gavá fue imponiéndose y sus bien trenzadas jugadas llevaron de nuevo el peligro sobre la meta de los visitantes. Y, González, en el minuto 75, conseguía el 3-1. Dos minutos después, Martínez lograba el 4-1, y, a dos minutos del final, Ariza, el definitivo 5-1.

Extraordinaria la actuación del colegiado señor Lamota, que mostró tarjetas a Martínez y Lladó, del Gavá; a López-Torres y a Cuadrado, del Masnou.

GAVA: Albert I; Luigii, Ibor, Sastre; Albert II, Lladó; Lerín (Cava), González, Martínez, Doménech (Ariza) y Marín.

MASNOU: Falgás; Basas, Ormaechea, Cuadrado; Laborda, Molina; Javier, Saltor, Torrens (Casas), Herrera (Crespo) y López-Torres.

Jordi VAGHI

COPALIBERTADORES

Nacional empató en Ecuador

Ambato (Ecuador), 8. (Efe.) — Los goles fueron conseguidos, a los 53 minuto, por Moreira, para Nacional, y a los 63 por Estupinan, para el Técnico Universitario.

TECNICO UNIVERSITARIO: Sousa Duarte, Erazo, Russo, Guevara, Paredes, Alevar, Burbano, Jiménez, Revelo, Estupinan y R. Párraga.

NACIONAL DE URUGUAY: Rodríguez, Moreria, Moller, De León, Machado, De la Pena, Agreta, Caillaba, Bica, Marquetti y Morales.

Arbitro: Alberto Martínez, de Chile.

RESULTADOS

Grupo III

Europa - La Cava	0—1
Badalona - Malgrat	3—1
Villarreal - Hospitalet	0—1
Vall d'Uxó - Barcelona	2—1
Andorra - Olot	2—0
Endesa - Figueras	2—1
Monzón - Acero	3—1
Gavá - Masnou	5—1
Mahonés - Horta	4—1
Reus - Júpiter	0—0

CLASIFICACION

Badalona	30	15	9	6	50	39	39
Vall d'Uxó	30	15	8	7	55	40	38
Olot	30	13	7	10	40	33	33
Reus Esp.	30	14	5	11	39	24	33
Andorra	29	11	10	8	46	33	32
Endesa	30	12	8	10	47	45	32
Villarreal	29	13	5	11	38	26	31
La Cava	30	12	7	11	45	37	31
Barcelona	30	12	7	11	42	41	31
Figueres	30	14	1	15	53	51	29
Malgrat	30	10	9	11	28	35	29
Europa	30	12	4	14	42	43	28
Masnou	30	10	8	12	39	47	28
Júpiter	30	10	8	12	33	46	28
Gavá	30	10	7	13	39	45	27
Monzón	30	10	7	13	31	40	27
Sp. Maho.	30	11	4	15	30	36	26
Acero	30	9	8	13	28	39	26
L'Hospita.	30	10	5	15	34	42	25
Horta	30	8	9	13	40	54	25

Vall d'Uxò, 2 Barcelona, 1

Bonito y espectacular encuentro el que enfrentó a ambos onces. Los blaugrana realizaron un juego de fuerza y entrega que encandiló al público y que hizo pasar por muchos apuros a los locales. Indudablemente el gol que logró Ripollés a los 3 minutos de iniciado el partido, tuvo mucho que ver con su posterior desarrollo. Los del Vall d'Uxó debieron luchar y mucho para remontar el resultado, cosa que lograrían por mediación de Maño y de Garrido.

Dirigió el partido el colegiado señor Navalón Pérez.

VALL D'UXO: García, Francis, Babiloni, Ramón, Esteve, Sancho, Mañó, Garrido (Segundo), Tena (Martínez), Vicente y Carlos.

BARCELONA: Huguet, López, Arteaga, Guitart, Castro, Ripollés, Arcadio (Toto), Bernat, Juan Pedro, Serra y Díaz.

Grupo I

Compostela - Turón	1—0
Gran Peña - Siero	4—1
Turista - Avilés	0—1
Alondras - Ponferradina	0—0
C. D. Gijón - Celanova	3—1
Gijón Ind. - Naval	1—1
Cacabelense - Arosa	3—2
Entrego - Fabril	2—1
Santoña - R. Cantabria	3—0
Cayón - Cambados	0—0

Grupo II

Sangüesa - Burgos Prom.	0—2
Calahorra - Chantrea	0—0
Guecho - Peña Sport	1—0
Motrico - Guernica	0—1
Erandio - Valmaseda	3—1
Munguia - Basconia	1—0
Lemona - Arenas	0—0
Tudelano - Sabiñánigo	3—0
S. Sebastián - Lagun Onak	2—2
Tolosa - Aurrera	0—0

Grupo IV

Arandina - Talavera	0—0
Ciempozuelos - Alcalá	3—1
Leganés - Las Palmas At.	0—0
Numancia - Venta de Baños	0—3
Moscardó - Carabanchel	0—1
Toscal - Salmantino	2—1
Valladolid - Manchego	0—1
Aragón - Arganda	6—0
S. Andrés - S. Fernando (apl.)	
Tolosa - Almazán	2—0

Grupo V

Eldense - Gandía	0—1
Crevillente - Torrevieja	1—0
Español - Poblense	2—0
Almansa - Manacor	3—0
Alcoyano - Mallorca	1—0
At. Baleares - Albacete	3—2
Constancia - Mestalla	1—0
Margaritense - Paterna	2—1
Orihuela - Villena	1—0
Alcira - Cartagena	1—0

Grupo VI

Betis - Melilla	1—0
Puerto Real - Don Benito	3—0
Valdepeñas - Extremadura	4—0
S. Fernando - A. Malagueño	7—0
Ubeda - Vélez	4—1
Carolinense - Linense	3—1
Mérida - Iliturgi	5—0
Villanovense - Rota	1—0
G. Melilla - Estepona	1—0
Motril - Jerez	0—0

Villarreal, 0 - Hospitalet, 1

Villarreal. (Corresponsal.) — El Hospitalet, último clasificado en su categoría, supo jugarle al equipo local ante la alternativa pesimista del descenso. Jugaron los hospitalenses con la cohesión y efectividad que no habían puesto en los últimos encuentros, incluso, los celebrados en su feudo.

El gol se produjo a los 29 minutos de la segunda parte en un regalo de la defensa local, protagonizado por Montoya al ceder a su guardameta Genicio, con tan mala fortuna que el balón acabó en las redes.

Arbitró el colegiado señor Regalado Durán.

VILLARREAL. — Genicio; Montañés, Montoya, Esteve; Sanmillán, Lozano; Sancho, Roberto, Sinera, Forment, Mareña.

HOSPITALET. — Alcántara; Palau, Roma, Martínez; Chavarría, Medina; Díez, Boneu, Torelló, Balmes, Barberó.

LIGA HOLANDESA

Ajax, virtual líder

Sparta - PEC	2—2
La Haya - NAC	1—1
VVV - Vitesse	1—2
Haarlem - Volendam	0—1
Ajax - MVV	6—0
USV - Feyenor	1—2
AZ 67 - Twente	3—0
Go Ahead - Roda	3—0
NEC - FC Utrecht	0—0

Clasificación general:

Roda, 34 puntos (23 partidos). Ajax, 33. (22 partidos). Feyenoord, 32. (23 partidos). PSV Eindhoven, 28. (21 partidos). AZ 67, 28 puntos (22 partidos).

AUTOMOVILES Y MOTOS NUEVAS Y OCASION

BORDOY

- CLASES PRACTICAS DE MOTO, GRATUITAS
- SERVICIO POSTVENTA EN TALLER PROPIO

BORDOY

- SOLUCION AL AHORRO DE GASOLINA
- ACEPTAMOS SU VEHICULO USADO

BORDOY

- AMPLIAS FACILIDADES DE PAGO

CALABRIA, 16. BARCELONA-15
Tels. 325 65 96
325 72 92

MERCADO DEL MOTOR

AUTOMOVILES

¡¡AUTOMOVILES!! Precios muy razonables. Seat 124-D. 124-L varios a escoger color. 850-E varios desde 45.000 ptas. 850 coupé. 127. 600-E. Renault-8 y otros desde 45.000 ptas. Volkswagen K-70-L, acepto cambio. **MOTOCICLETAS:** Precios ajustados. Ducati 500 Twin. Ducati 24-H. Ossa 250-T. Bultaco Frontera 370 varias, y Gilera 150. Bultaco Matador. Montesa King Escorpion, Cota 247. Puch Borrasca. Cota 49. Derbi 49 GT. **EST. LOSADA.** San Antonio María Claret, 4

AUTOMOVILES BAILEN, 217. Tel. 257-31-44
LOS MEJORES PRECIOS Y CALIDAD
40.000 entr. 850-E B-H como nuevo
45.000 » Dyane B-J como nuevo
68.000 » 127 3 prtas L, B-AD
78.000 » 127 4 prtas Lujo B-BC
110.000 » 124-D B-CC seminuevo
100.000 » 124-D LS B-BL
125.000 » 124 Diesel motor Perkins
67.000 » 1430 varios muy buenos
50.000 » Mini 850-L GE-97
125.000 » Ford Fiesta B-CG
125.000 » R-12 B-AP
70.000 » Simca 1200 GL y Special
50.000 » R-8 B-K impecable
90.000 » R-5 varios a elegir

LAND ROVER. San Fructuoso, 97.

AUTOMOVILES AVENIDA
Marqués del Duero, 190. Tel. 224-04-86
Seat 1500 bifaro B-778
Seat 600-E impecable
Alpine 1300 M-L
Seat 127, año 75, modelo Lujo
Seat 133 B-BY, mod. Lujo
Seat 1430 B-Z y B-AK
Citroën GS B-I barato
Seat 1430 5 marchas, Perkins nuevo

RATERA, Bruch, 160 (junto Diagonal)
RATERA SEAT 132 Diesel Mercedes
RATERA 131 motor 1600 muy bueno
RATERA R-5 B-BC perf. estado
RATERA JEEP WILLYS pequeña
RATERA R-12-S B-BT precioso
RATERA MEHARI repasado, como nuevo
RATERA 124 Sport barato
RATERA MGB 1800 B-AK con Hartop muy equipado
RATERA varios 124, 1430, 124, MINIS
RATERA, Bruch, 160 (junto Diagonal)

AUTOMOVILES JUPITER
Compraventa toda clase de vehículos nuevos y usados. Grandes facilidades. BACH DE RODA, 69. Tel. 308-71-95

AUTOMOVILES J. BIBILONI. Córcega, 255

RENAULT R-8. Perfecto estado de plancha y motor. Massens, 13

AUTO FABRA
CITROEN CX sólo estrenado B-CK
SIMCA 1200-GLS perfecto B-BL
SEAT 1430 B-N y SEAT 124 B-H y B-BU
SEAT 127 B-AS, B-AM, B-AG y B-AD
SEAT 133, B-AS y SEAT 850 2 y 4 prtas.
RENAULT R-12, pocos Km. B-O
RENAULT R-6 seminuevo B-BL
BULTACO Lobito B-L
6 MESES GARANTIA POR ESCRITO. Paseo PASEO FABRA Y PUIG, 220

SEAT 850. San Fructuoso, 97.

600 D y E desde 10.000 entrada y 1.000 mes. 850-N y E, 2 y 4 puertas. Coupé 2 y 4 faros. R-8. Simca 1000. 124. 127 y 1430 desde 15.000 entrada. También sin entrada y 42 meses plazo. ROSELLON, 459 (entre Lepanto y Padilla).

SE VENDE 124-FL 80 B-BZ. Pocos kilómetros. Ver Tarragona, 123.

COMPRAS

AUTOMOVILES PALES. Compra toda clase de coches nacionales, pago contado. Teléfono 255-30-06

RENAULT, pago más y al contado, paso a domicilio. Tel. 340-80-99

ATENCION: Compro vehículos nacionales al contado y paso a domicilio. Teléfono 340-57-50

COMPRO toda clase de chatarra, coches, camiones, hago bajas y paso a recoger. A. Bal. Tels. 357-70-45 y 357-26-50.

MOTOS Y TRICICLOS

MOTO BLITZ
BLITZ, calle Oliana, 8 (Esq. Aribau) Tels. 200-99-77 y 200-47-37
AGENCIA OFICIAL: **KAWASAKI, LAVERDA, MORINI y BENELLI**
BLITZ - Kawasaki a estrenar, extras
BLITZ - Ducati 860
BLITZ - Ducati 750 revisada
BLITZ - Laverda 500 c. nueva (carenada)
BLITZ - Sanglas 400 repas. y garantiz.
BLITZ - Cota 74 muy bien
BLITZ - TALLERES PROPIOS

ALQUILER MOTOS. Ducati, Montesa, Bultaco, Sanglas. Londres, 31. Tel. 239-38-80.

VESPINO. Facilidades. Rosellón, 294

VENDO velomotor Derbi 49. Tel. 223-49-44

ALQUILERES

ALQUILER SIN CONDUCTOR VANGUARD. Gama Seat, Mini, Simca. Todos con radio y ALQUILER MOTOS. Sanglas, Ducati, Montesa. Londres, 31. Teléfonos 239-38-80 y 259-13-25

NAUTICA

VENDO barca 3 plazas, vela y motor. Teléfono 223-49-44.

Ministerio de Educación, Cultura y Deporte

Regional Preferente

Otra derrota del Gramanet

Pierde así el liderato que pasa a manos del Vilafranca

Resultados

Can Oriach-Oliana	0—0
Sants-Valls	2—1
Viladecans-Artiguense	1—2
Cornellá-Montcada	6—1
St. Celoni-Puigreig	2—1
Manresa-Igualada	1—1
Vilafranca-Vic	2—1
Granollers-Santboiá	2—2
Olím. Garriga-Gramanet	3—2
Barceloneta-Lloret	2—2

CLASIFICACION

Vilafranca	31	19	5	7	61	41	43
Gramanet	31	17	7	7	68	44	41
Igualada	31	15	9	7	55	29	39
Vic	31	16	7	8	58	42	39
St. Celoni	31	13	9	8	68	49	37
Viladec.	31	14	6	11	67	49	34
Barcelon.	31	15	4	12	51	40	34
C. Oriach	31	13	6	12	43	44	32
Granollers	31	11	9	11	56	57	31
Puigreig	31	12	7	12	55	47	31
Cornellá	31	9	11	11	38	42	29
Artiguen.	31	12	7	12	39	44	29
O. Garr.	31	12	4	15	15	60	28
Sants	31	8	12	11	39	41	28
Oliana	31	9	10	12	31	40	28
Santboiá	31	10	6	15	39	55	28
Lloret	31	13	6	12	53	38	28
Manresa	31	9	9	13	35	54	27
Montcada	31	8	7	16	39	69	23
Valls	31	4	3	24	33	97	7

PRIMERA REGIONAL

Resultados

GRUPO PRIMERO

Bufalà - Palamós	2—1
Blanes - Cerdanyola	1—1
Llinàs - Calella	2—0
Besonense - Pontense	Susp.
Arbúcies - Palafolls	1—1
Torelló - Ripoll	0—0
Premià - Roquetes	4—3
Llefià - Banyoles	2—0
Mataró - Roses	3—2
Guíxols - Bisbalenc	3—0

CLASIFICACION: Mataró, 48; Cerdanyola, 38; Guíxols, Palamós, 36; Banyoles, 35; Roquetes, 34; Calella, 33; Torelló, 33; Llefià, 32; Bufalà, Llinàs, Arbúcies, 31; Premià, 30; Blanes, 28; Besonense, Bisbalenc, 27; Palafolls, 26; Ripoll, 24; Roses, 22; Pontense, 12.

GRUPO SEGUNDO

La Llagosta - Castellar	1—2
Sant Joan T. - Tàrrega	2—1
Sant Cugat - Canovelles	2—2
Ripollet - Rubí	1—4
Artesa - Cardona	2—0
Berga - Balaguer	0—1
Capellades - Ponts	4—1
Sabadell - Artés	2—2
Olesa - Español	0—2
At. Tibidabo	1—2

CLASIFICACION: Canovelles, Cardona, 40; Súria, 38; Rubí, 37; Español, Tàrrega, 34; Castellar, 33; Artesa, Artés, Balaguer, 32; Berga, Capellades, 30; Olesa, 29; La Llagosta, Sant Joan T., 28; Sabadell, Ripollet, 27; Sant Cugat, 25; At. Tibidabo, 23; Ponts, 21.

GRUPO TERCERO

Martinenc - Pobla Sec	3—2
Prat - Meridiana T.B.	3—2
Amposta - Baronense	2—1
Cinco Rosas - Cambrils	1—1
S. P. y S. P. - At. Vilafranca	5—0
Castelldefels - Sitges s.t.	1—2
La Cènia - Torreforta	2—0
Sanfeliuense - Sta. Bàrbara	2—1
Gandesa - Rapitenca	1—1
Can Vidalet - Tortosa	1—2

CLASIFICACION: S. Pedro y San Pablo, Rapitenca, 40; La Cènia, Cambrils, 38; Baronense, Martinenc, 37; Pobla Sec, 35; Amposta, Sanfeliuense, 34; Torreforta, Tortosa, 33; Can Vidalet, 32; Sitges, 30; Prat, 28; Sta. Bàrbara, Meridiana T.B., 25; At. Vilafranca, 24; Cinco Rosas, 23; Gandesa, 20; Castelldefels, 10.

Viladecans, 1 - Artiguense, 2

Dominio del Viladecans ante un equipo muy rápido y peligroso en los contraataques, como fue el Artiguense, que prodigó jugadas de compromiso en la zona defensiva local, cuyo guardameta se vio completamente desatendido por la defectuosa actuación de los hombres de cobertura.

En el minuto 55, penalty que transforma Abad; en el minuto 70, falta al borde del área directamente tirada a las mallas por Abad; en el minuto 75, en pleno dominio local Ferrer consigue el gol de su equipo a pase de Basagañas.

Arbitró el señor Pérez Sánchez, bien.

VILADECANS: Sáenz; Rodri II (Ucles), Rodri I, Muñoz; López, Gil; Girona, Chipi, Basagañas, Doró (Aina) y Ferrer.

ARTIGUENSE: Arellano; Sorribas, Ruiz, Angel; Cano, Guillén; Rodríguez, Navarro, Abad, Filgueira y Segura (Jesús).

ESTRADA

Vilafranca, 2 Vic, 1

Lógica espectación la que despertó este partido dada la incidencia que ofrecía sobre la tabla clasificatoria. En líneas generales debemos decir que el choque fue interesante y de calidad. El Vic, muy noble y con grandes precauciones, cedió el mando al once local esperando un golpe de suerte en un contraataque, pero el Vilafranca a pesar de fallar un penalty creó mayores ocasiones de peligro sacando fruto de su dominio y cuando el marcador señalaba el 2-0 ya era demasiado tarde para remontar tal diferencia.

A los 35 minutos Ferrer para un penalty a Cervera. Ya en el segundo tiempo a los 53 minutos Giménez inaugura el marcador. A los 75 Amado cobra ventaja. Tres minutos después Esteban marca para el Vic.

Arbitró el señor Santaolalla, discreto.

Alineaciones:

VILAFRANCA: Moya; Parrado, Enrique, Clemente; Bañeras, Amado; Giménez (Fos), Cervera, Torres, Vázquez y Marimón.

VIC: Ferrer; Nogués, García, Rius; Arguelaguer, Puig Viñeta; Torner, Espona, Esteban, Cunill y Valencia (Vilalta).

Josep Maria BATET

Cornellà, 6 - Montcada, 1

No tuvo muchos problemas el Cornellá para derrotar a un Montcada que si bien ha opuesto una gran resistencia no ha sabido contrarrestar el buen hacer de la delantera local que hoy estuvo inspiradísima.

Gran primer tiempo de ambos conjuntos, saliendo muy fuerte el Cornellá ya que a los tres minutos de juego ya había conseguido dos tantos, el resultado se prometía esperanzador, pero el Montcada fue un equipo que no decayó en ningún momento, prueba de ello fue que a los diecisiete minutos y cuando ya había acortado distancias Alamansa lanzó un penalty muy bien detenido por Pera, que si lo hubiera convertido en gol quizás al término del encuentro no se vería este abultado tanteo. Se creció de nuevo el equipo local practicando un fútbol muy efectivo y vistoso llegando al descanso con la ventaja de cuatro a uno.

GOLES: 1-0, Boada 1 m.; 2-0, David 3 m.; 3-1, Ginés 15 m.; 3-1, Juan 28 m.; 4-1, David; 5-1, Tejeda 51 m.; 6-1, Boada 87 m.

Arbitro: Sr. Sánchez P., excelente arbitraje sin complicaciones.

CORNELLA: Pera, Rubio, Castillo, Romo, Felipe, Boada, Oscar, Ruz (Langa), Tejada, David, y Juan.

MONTCADA: Ruiviejo, Botella, Collantes, Fernando, Moya (Sanromán), Alfaro, Alamansa, Gual, Huertas, Ginés, Pardo (Vivo).

Juan D. MONTERO

Manresa, 1 Igualada, 1

Ambos equipos se jugaban mucho en este partido; los manresanos para no caer en una zona irremediable y los igualadinos para mantenerse en los primeros planos de la tabla clasificatoria, ingredientes que motivaron el que se presenciara en el campo del Pujolet el mejor partido de la temporada, animado por muchos aficionados visitantes.

En la primera parte el Igualada dominó más, pero los manresanos practicaron un peligroso contragolpe que no fructificó como realmente merecía. En la reanudación las cosas poco cambiaron, aunque los delanteros locales se mostraron más incisivos. Establecido el empate, ambos equipos buscaron afanosamente la victoria, por lo que los últimos minutos fueron de plena emoción, con oportunidades ante las dos porterías, malogradas precisamente por el tesón derrochado por las dos líneas defensivas.

El primer gol que fue para los visitantes llegó en el minunto 37 del primer tiempo, obra de Serra, al aprovechar un fallo de la defensa local. En el minuto 21 del segundo tiempo, Valdés, de penalty, conseguía el gol local.

Arbitró el señor José, regular.

MANRESA: Bosch; López, Torradeflot (Hinojosa), Martínez; Lucena, Cano; Alberola (Magem), Sevilla, Valdés, Porcel y Vilella.

IGUALADA: Jordana; Saborit, Diego, Perales; Romera, Ortíz (Félix); Sánchez, Rafa, Serra (Navarro), Miguel y Raya.

PINTO

Can Oriach, 0 - Oliana, 0

No pudo el Can Oriach vencer por la férrea defensa montada por el Oliana que vino sólo a defenderse y que tuvo su mejor hombre en su guardameta Félix que lo paró todo. Los pupilos de Blas Ortega por más que perseguían batir al meta Félix no pudieron. Unas veces por la mala suerte y otras por las buenas intervenciones del cancerbero leridano.

Hubo una jugada que hubiera sido clave en el partido si el Sr. Ramírez hubiera querido pitarla, pues un defensa del Oliana cogió el balón con las manos y el árbitro no quiso saber nada, lo que motivó la bronca del respetable.

Regular la labor del Sr. Ramírez Quesada.

CAN ORIACH: Angel, Basora, Barrera, Castro, Arias, Goyo, Nino (Tello), Andrés (Martínez), Puig, Lara y Dorado.

OLIANA: Félix, Campabadal, Ordóñez, Farras, Sáinz, López, Muntada, Mas, Casals (Martínez), Arcadi y Toni.

DONAIRE

Sants, 2 - Valls, 1

A punto estuvo el Valls, colista con diferencia de la clasificación, de sorprender al Sants en su propia casa. El 1—1 campeó en el marcador durante casi todo el partido y a no ser por la poca efectividad que evidenció en los metros finales, el conjunto visitante que cuajó Mario II y Puma (Francisco I). un buen encuentro hubiese podido llevarse los dos puntos. la conclusión del partido, Quino desnivelaría la balanza a favor del Sants, que dicho sea de paso realizó ciertamente una actuación muy pobre, en todos los aspectos no sabiendo nunca encontrar el ritmo y eficacia adecuados a sus acciones.

Inauguró el marcador el jugador local Alonso, empatando seguidamente Busquets. Decidiría la contienda finalmente Quino, con un bonito gol.

Arbitró el colegiado señor Caballero. Sin complicaciones.

SANTS: Felipe; Mario I, Porta (Quino), Montesinos, Lara, Brasi; Pasanau, Castillo, Alonso, Mario II y Puma (Francisco.

VALLS: Javier; Chechu, De la Torre, García R.; Rosselló, Aniceto; (Tous), Barrabeig, Busquets (Olivenza), Del Rey, Pedro y

SERRA

Granollers, 2 - Santboià, 2

El empate ha sido lo menos malo que ha podido ocurrirle al Granollers. Recordemos que cuando se llegó al descanso el marcador señalaba un 0-1 marcado a los 45 minutos justos por Aguilera, al recibir un pase de Federico.

Al reanudar el segundo período el Granollers lanzado sobre la puerta de Udina logró una buena jugada que terminó en córner y al sacar éste Torrecilla de cabeza remató al fondo de la red, era el minuto 4. Dos minutos más tarde el propio Torrecillas envió largo a Martínez, éste llegó hasta la línea misma de puerta efectuando un centro y Boix logró el 2-1. Podíamos decir que el Granollers comenzó a perder fuerza, cosa que aprovecharon los del Santboià que llegó con facilidad al área local perdiendo varias oportunidades de gol. A pesar de los fallos atacantes colaboraban los defensivos y por tanto se mascaba lo inesperado, el empate como mal menor que llegó a los 46 minutos, cuando Marín lograba el gol del empate con lo que consiguieron un valioso punto que a decir verdad buena falta le hará al Granollers.

El Sr. Terrado ha estado regular.

GRANOLLERS: Sallés, Coves, Pedro, Torrecillas, Carpinell, Mariaches, Pons, Rizaldos, Escale, Villaronga (Asmarats) (Martínez) y Cupido.

SANTBOIA: Udina, Marin, Aladro, Royo, Casals, Rodri, Aguilera, Vegues, Federico, Rodríguez, Font (Parras).

PALOMO

Sant Celoni, 2 Puigreig, 1

Partido muy nivelado y competido. Toma y daca continuo con ataques sobre ambas porterías y predominio de las acciones ofensivas o mejor dicho contraofensivas. El Puigreig supo atar muy en corto a los principales cerebros de los locales dando lugar así a un juego rápido y en corto que no beneficiaba las acciones atacantes de éstos.

GOLES: Nada más iniciarse el partido, Andrea obtiene el 1-0. Coca, cuando apenas faltaban 15 minutos, iguala. Finalmente, Clos a muy poco del pitido final establece el definitivo 2-1.

Dirigió el encuentro el colegiado señor Borrego.

SANT CELONI: Boluda, Fusté, Guil, Clow, Rexach, Andrea, Garrido, Mancha, Salcedo, Negre y Mingo.

PUIGREIG: Romero, Catalá, Brau, Usles, Serra I, Serra II, Coca, Isanta, Cabrioto, Sume y Franch.

VELA

Trofeo «Reina Sofía»

Palma de Mallorca 8. — Se salió el pasado sábado de Palma con viento del NO de fuerza 4, que fue amainando a medida que los barcos de las clases crucero I a V se acercaban a la isla del Sec y rolando hacia el Este Noreste.

Los de la Clase VI efectuaban el recorrido acortado, sin pasar por la isla del Sec. La mayoría de ellos efectuaron gran parte de la regata con los spis izados y tan solo se vieron obligados a bajarlos una vez dentro de la Bahía de Palma, cuando se iniciaron, precisamente, los terrals nocturnos.

Clasificación regata clases I a V:

1. «Jandro», de V. Santana. 2. «Iria III», Camilo José Cela. 3. «Potitos», de J. Vich. 4. «Otari», de F. Salas. 5. «Adora III», de V. Arandia (todos ellos de España).

Clasificación Clase VI:

1. «Flavia», de L. Calmet 2. «Z», de N. Guasch. 3 «Capsa», de J. Avaria. 4. «Bec Blau», de A Julia. 5. «Noche de Perros», de N. González.

Ol. Garriga, 3 Gramanet, 2

Partido muy emocionante, el resultado habla por sí solo, el disputado ayer en La Garriga. Dominio alterno reflejado en constantes vicisitudes en el marcador.

En definitiva ganó quien más buscó la victoria, aunque el rival no desmereció en ningún momento.

Goles: Pinadella (2'), Giráldez (20') y Grima (71'). Linares (15' y 55').

Arbitró el colegiado señor Téllez.

OLIMPICO: Barba; Cándido, Pujadas; Sala I, Moret; Juan (Marina), José, Giráldez, Grima y Pinadella.

GRAMANET: Monzán; Diego, Espinosa, Ferrero; Toni, Higueras (Pedrito); Holanda, Celestino, Linares, Toboso y Oller.

Barceloneta, 2 - Lloret, 2

Partido muy disputado en el que el equipo de casa estuvo bastante por debajo de sus posibilidades.

El primero en marcar fue el equipo visitante, que estaría por delante todo el partido en el marcador. El equipo de casa luchó mucho, pero la defensa visitante era fuerte y tenía contraataques muy rápidos que pusieron en serios apuros la defensa local.

Goles: 1-0, Solé; 1-1, Rebollo; 2-1, Ros; 2-2, Cánovas.

BARCELONETA: Granja, Portolés (Pelicano), Cánovas, Eloy, Tomás, Melchor (Jiménez), Lico, Pibé, Rebollo, Molina y Fausto.

LLORET: Aragón (Sevi), Martín, Mató, Mullera, Javier, Ros, Solá, Ayala, Siria (Jarque), Janet, Aguilar. — **Carlos CORELO.**

SEGUNDA CATEGORIA REGIONAL

GRUPO I

L'Escala - Perelada	2—0
La Cellera - Vilobi	3—2
Llansa - Farnes	1—1
Sils - Montagut	1—1
Salt - Hostalric	2—2
Castellfollit-Cassà (s.t.)	2—3
Tordera - Bescano	4—0
Besalu - Vidreres	2—1
Sant Hilari - Anglés	0—1
Palafrugell - Amer	1—0

CLASIFICACION: Farnes, con 44 puntos; Castellfollit, 40; Anglés, 39; Hostalric, L'Escala, Palafrugell, 37; Llansa, Salt, 36; Sils, 32; Vidreres, 31; Tordera, 30; Amer, Cassà, La Cellera, Vilobi, 28; Perelada, 25; Montagut, Sant Hilari, 24; Besalú, 23; Bescano, 11.

GRUPO II

B. Pastor - O. S. S. M.	3—1
Tiana - Turó Mataró	2—1
Milán - Pomar	2—0
Aguila - Obreros	2—1
Hispania - S. M. Premiá	4—1
L. A. S. C. - S. Jaime B.	0—1
La Vanguardia - A. Mar	1—0
San Roque - Lloreda	2—2
Mataronesa - P. Morera	0—2
Singuerlin-L. S. B. (s.t.)	2—1

CLASIFICACION: Obreros y San Jaime Bad., con 43 puntos; Hispania, Obreros, 36; Singuerlín, 35; Lloreda, 34; Peña Morera, Pomar, 34; Aguila, O. S., San Miguel, Turó Mataró, 29; Amigos S. C., Buen Pastor, Tiana, 27; Arenys Mar, 26; La Salud B., Mataronesa, San Roque, 24; La Vanguarda, 21; Sta. María P., 20.

GRUPO III

Alegría - Torre Romeu	4—0
Trajana - Juv. Castell	3—0
Los Merengues-P. Elche	4—3
Montbau - Sant Juliá	4—0
Montañesa - Macosa	4—2
Trinidad-Santo Cristo	(Susp.)
Mediterráneo - Can Deu	3—2
S. Verdún - La Mina	2—2
Céltico - Comerç Creu	2—1
Sardanyola-Adrianense	2—1

CLASIFICACION: Montañesa, con 48 puntos; Adrianense, Comerç Creu, La Mina, 41; Los Merengues, 40; Mediterráneo, 37; Macosa, Montbau, Sp. Verdún, Trinidad, 31; Céltico, 30; Alegría, 29; Sant Juliá, Sardanyola, 27; Trajana, 25; Santo Cristo, 22; Can Deu, 20; Peña Elche, 17; Juv. Castells, 15; Torre Romeu, 13.

GRUPO IV

Centelles - Fontetas	6—2
OAR Vic - Comillas	0—1
Montornés-S. E. R. (s.t.)	1—2
Parets - Mollet	3—0
Manlleu - Tona	0—2
Abadessenc-S. Joan M.	4—0
Taradell - S. Quirze B.	2—1
Bigues - Industrial	1—0
S. Perpetua - Cardedeu	2—2
P. Plegamans-Vilamajor	2—5

CLASIFICACION: Cardedeu, con 56 puntos; Abadessenc, 55; Parets, 41; Comillas, 37; Tona, 34; Vilamajor, 33; San Juan M., 32; Palau Plegamans, Sta. Eulalia, 31; Mollet, Sant Quirze, Taradell, 30; Manlleu, 29; Bigues, Centelles, Industrial, 26; OAR Vic, 25; Montornés, 21; Sta. Eulalia R., 20; Fontetas, 19.

GRUPO V

Juv. 25 Sepbre. - Martorell	2—2
San Cristóbal - Abrera	9—0
Pueblo Nuevo T. - Egara	—
Sant Vicenç - Barbarà	1—2
Navas - Santpedor	3—2
Solsona - Sant Salvador	0—0
Avinyó - Navarcles	1—1
O. Can Fatjó - Gironella	—
San José C. - Terrassa	1—0
S. Andreu B. - S. Lorenzo	0—2

CLASIFICACION: San Cristóbal, con 46 puntos; San Lorenzo, 42; Barbarà, 41; Gironella, 38; Sant Salvador, 37; Avinyó, 35; Sant Vicenç, 34; Martorell, Terrassa, 33; Olimpic C.F. Can Fatjó, Solsona, 31; Pueblo Nuevo T., 30; Navarcles, 28; San José C., 27; Santpedor, 23; Juv. 25 Septiembre, 22; Abrera, 21; Sant Andreu B:, 20; Navas, 18; Egara, 16.

GRUPO VI

P. Atlántida - At. St. Eulalia	3—1
C. Sant Genís - La Salle B.	Susp.
G. Iberiana - Guineueta	6—2
Din. Batlló - Aeda	3—2
Seat - Hospitalet At.	2—0
Tragura - At. Conca	1—1
Turó Peira - Aguilarense	1—0
At. Sansense - Iberia	0—4
Penitentes - A. E. Sarriá	1—2
Universo - Polvoritense	1—3

CLASIFICACION: Iberia, con 50 puntos; A.E. Sarriá, Gim. Iberiana, 49; Guineueta, Seat, 39; Penitentes, Tragura, 37; At. Conca, 32; Turó Peira, 30; At. Sta. Eulalia, 30; Cod. Sant Genís, Polvoritense, 25; Aeda, Aguilarense, Hospitalet At., La Salle Bon., Peña Atlántida, 24; Din. Batlló, 23; Universo, 20; At. Sansense, 12.

GRUPO VII

At. Gavá - P. Pubillense	1—2
Vilanova - At. Llobregat	1—0
La Plana - San Ildefonso	3—2
St. Joan Despí - Vendrell	2—0
Riudebitlles - Los Molinos	5—2
La Palma C. - Vista Alegre	2—1
Molins Rey - La Guardia	1—1
Peña Oasis - San Pancracio	4—1
R. Esplugues - Esplugues	2—2
Guimerense - Cubelles	0—0

CLASIFICACION: Peña Oasis y Vilanova, con 42 puntos; Guimerense, Pubilla Pubillense, 41; Esplugues, 40; Cubelles, 37; La Plana, 36; Sant Joan Despí, 34; At. Llobregat, Molins de Rei, 30; La Palma C., 28; San Pancracio, 26; Los Molinos, 25; Rayo Esplugues, 24; Vendrell, 22; Riudebitlles, San Ildefonso, 21; At. Gavá, La Guardia, 15.

GRUPO VIII

Reddis - Jesús María	2—0
Roquetense - Bonavista	4—3
Alcanar - Jesús Catalonia	3—0
Torredembarra - Roda Bera	11—1
Mora la Nova - Ampolla	1—1
Perelló - Ametlla Mar	1—1
G. Tarragona - Mora d'Ebre	4—0
P. Mafumet - Ulldecona	4—3
La Canonja - Masdenverge	1—1
Vilaseca - St. J. d'Enveja	3—0

CLASIFICACION: Ampolla con 41 puntos; Alcanar, Jesús María, 38; Ametlla, 36; Ulldecona, 35; Masdenverge, Vilaseca, 34; Jesús Catalonia, 32; Mora d'Ebre, Torredembarra, 31; Reddis, Roquetense, 29; Bonavista, Gim. Tarragona, La Canonja, Perelló, Pobla Mafumet, 28; Mora la Nova, Sant Jaume d'Enveija, 26; Roda Bera, 14.

GRUPO IX

Lérida - Pobla Claramunt	—
Mangraners - Almacelles	2—2
Juneda - Bellcairense	2—1
Golmes - Pobla Segur	2—2
Guissona - Agramunt	4—0
Poble Sec Ig. - Igualada	0—0
San Mauro - Mollerusa	3—1
Cervià - Vilanova Camí	3—2
Barbens - Torrefarrera	2—2
Organyà - Bell Lloc	4—1

CLASIFICACION: Bellcairense con 45 puntos; Guissona, 41; San Mauro, 40; Mollerusa, 39; Pobla Segur, 36; Lérida, Mangraners, Organyà, 35; Alamacelles, 32; Agramunt, Juneda, 31; Torrefarrera, 30; Igualada, Vilanova Camí, 29; Pobla Sec Ig., 28; Cervià, Linyola, 22; Barbens, Bell Lloc, 29; Pobla Claramunt, 12.

Ministerio de Educación, Cultura y Deporte

Carlqvist, con «Huskvarna» encabeza el Mundial de moto-cross al vencer en el Vallés

Magnífica actuación de Toni Elías, con «Bultaco», segundo en la segunda manga

Hakan Calqvist, sobre una «Husqvarna», encabeza la clasificación del Campeonato del Mundo de Trial, después de la victoria conseguida ayer durante la disputa del XVIII Gran Premio de España, que abre el mundial de motocross de la actual temporada.

La prueba se disputó en el circuito del Vallés, de la Mancomunidad de Tarrasa y Sabadell, en un espectacular circuito, en el que abundó el polvo, y la competición fue presenciada por millares de espectadores que invadieron todos los puntos estratégicos del circuito y en alguna ocasión hasta la misma pista, lo que obligó a que el coche-cuba encargado del riego del circuito, con discreción, se tuviera que emplear para que volvieran al lugar que tenían reservado como espectadores. Cuidó de la organización de la carrera la «Peña Motorista 10 por Hora».

Hay que destacar la actuación de los corredores españoles que, ya en la primera manga, dieron muestras de su capacidad, al quedar clasificado Fernando Muñoz, con «Montesa» en séptima posición y el actual campeón de España, Antonio Elías, con «Bultaco», en octava. Pero, la sorpresa se produjo en la disputa de la segunda manga en la que Elías, saltó como un caballo siciliano, poniéndose a la zaga de Maisch, corredor que iba en cabeza y se mantuvo en esta segunda posición —superando los cambios habidos—, hasta el final de la carrera. Muñoz, no fue tan afortunado, ya que al parecer sufrió una caída que le apartó de la prueba.

La primera manga

En cuanto a la cabeza de la carrera, esta manga —de 40 minutos unas dos vueltas—, no tuvo mucha emoción. El piloto checoslovaco, Jaroslav Falta, con una «CZ» cogió el mando de la prueba y no abandonó esta posición hasta llegar triunfador a la meta con más de veinte segundos de ventaja, lugar que estaba ocupado por el sueco Calqvist. Los espectadores, dedicaron todo su entusiasmo a los corredores españoles Muñoz y Elías que estaban realizando una magnífica carrera, animándoles continuamente, y consiguieron con sus aplausos que se matuvieran en su posición séptima y octava, respectivamente, en el final de la prueba, por delante de grandes ases internacionales, que llevan ya muchos años siguiendo el calendario del Campeonato del Mundo.

Elías se lanzó en la segunda

La segunda manga fue mucho más animada en todos los sentidos. Nada más darse la salida salió como un cohete el piloto germano Maisch y pegado a su rueda el español Toni Elías. Ambos corredores van distanciándose del resto de pilotos hasta conseguir una clara ventaja que en algunos momentos llegó a los quince segundos. Detrás se forma otro grupo en el que van Calqvist, Moisseev, Mingels, Pomeroy y Falta. Calqvist salta de este segundo grupo y logra arrebatar el liderato de la carrera a Maisch pasando Elías al tercer puesto. El público, entusiasmado por la magnífica carrera que está realizando el piloto español le jalea y anima continuamente. Esto produce una fuerte reacción en Elías que logra rebasar a Maisch, colocándose nuevamente en segunda posición. Los cambios en las plazas siguientes también sufren modificaciones continuamente, consiguiendo adelantar posiciones varios de los pilotos favoritos, pero ninguno de ellos logra rebasar a un Calqvist lanzado y un Elías que sentía hambre de triunfo. Ello proporcionó el mejor puesto obtenido por un piloto español en una prueba del Campeonato Mundial de Moto-Cross.

Pomeroy, el norteamericano que ganó en cierta ocasión, tuvo que ser atendido al sufrir una caída que le causó la pérdida de una uña y Fernando Muñoz, que tuvo una salida defectuosa, se retiró posteriormente también a causa de una caída.

Esta segunda manga ha sido la mejor que hemos presenciado en ningún mundial de motocross.

El Trofeo Montesa

También ayer, en el Vallés, tuvo efecto la final del Trofeo Montesa de 125 c.c. junior y que era donde tenía que salir el vencedor, constaba de dos mangas de los mejores clasificados en las distintas pruebas disputadas en distintas localidades de la península.

En la primera, el triunfo fue para Juan Clop, seguido de Miquel Monfort, Xavier Atienzar y Francisco Sunyer y en la segunda fue Xavier Atienzar el que se alzó con la victoria, seguido de Juan Clop, José María Jiménez, Miquel Montfort.

La clasificación final Trofeo Montesa, fue la siguiente: 1. Juan Clop; 2. Xavier Atienzar; 3. Miquel Montfort; 4. Francisco Sunyer; 5. José María Jiménez y 6. José Nicolau, hasta 15 clasificados.

En definitiva, fue una matinal dedicada al motor que dejó satisfechos a los millares de aficionados que presenciaron la prueba que inauguraba la temporada oficial de las pruebas puntuables para el Campeonato del Mundo de moto-cross.

Clasificaciones. Primera manga: 1. Falta, «CZ»; 2. H. Calqvist, «Husqvarna»; 3. R. Dieffenbach, «Kawasaki»; 4. V. Semmens, «Maico»; 5. Hudson, «Maico»; 6. V. Kavinov, «KTM»; 7. Muñoz, «Montesa»; 8. Elías, «Bultaco»; 9. Kristofferssen, «Yamaha»; 10. Velthoven, «X.X.».

Segunda Manga: 1. Calqvist, «Husqvarna»; 2. Elías, «Bultaco»; 3. Hudson, «Maico»; 4. Maisch; 5. Falta, «CZ»; 6. Moisseev, «KTM»; 7. Dieffenbach, «Kawasaki»; 8. Kavinov, «KTM»; 9. Pomeroy, «Bultaco»; 10. Velthoven, «X.X.».

Clasificación G. P. España: 1. Calqvist de Suecia, 27 puntos; 2. Falta, Checoslovaquia, 21; 3. Hudson, Gran Bretaña, 16; 4. Elías, España, 15; 5. Dieffenbach, Alemania, 14; 6. Semmens, Gran Bretaña; Kavinov, URSS y Maisch, Alemania, 8 puntos. El español Muñoz ocupa la décima plaza con 4 puntos, detrás del campeón del mundo Moisseev, URSS, que tiene cinco puntos.

TONI ELIAS, sobre BULTACO, se clasificó segundo en la segunda manga del XVIII Gran Premio de España de Moto-Cross, disputado en el circuito del Vallés.
Un éxito de un piloto y de una mecánica, sin precedentes en el moto-cross español. (Foto ALGUERSUARI.)

Motor

Mas, con «Montesa», ganó los Dos Días Todo Terreno de Reus

Con la victoria de Carlos Mas, con «Montesa», finalizaron los «2 Días Todo Terreno» de Reus, puntuables para el Campeonato de España de dicha especialidad.

La prueba se disputó en un circuito en forma de sartén, al que diariamente se debían dar tres vueltas con un total de 260 kilómetros y, en cada jornada, hubo que disputar dos tramos cronometrados. Esta carrera obtenía diariamente una clasificación independiente.

El vencedor de la primera jornada fue Carlos Mas, con «Montesa», seguido de Narciso Casas, «Bultaco»; Pibernat, con «SWM»; Pujol, «Bultaco»; Marsinyach, «Montesa», y Tony Soler, «Bultaco».

Se dio la circunstancia de que en la segunda jornada se repitió la clasificación del primer día, produciéndose solo la baja del bultaquista Pujol, por lo que Marsinyach y Soler escalaron una posición.

Después de esta prueba, el Campeonato de España queda como sigue: 1. Carlos Mas, con «Montesa», 57 puntos; 2. Narciso Casas, «Bultaco», 51.

EXAMENES DE CONDUCCION EN EL SALON DEL AUTOMOVIL

Durante la celebración del Salón del Automóvil 79, de los días 21 de abril al 1 de mayo, será posible obtener los permisos de conducir A-1 y A-2 mediante los exámenes teóricos y prácticos que se realizarán en el recinto del certamen.

Colaboran la Jefatura Provincial de Tráfico, la empresa Moto-Vespa, que facilita las motocicletas necesarias, y Autopistas Concesionaria Española, que se hace cargo del montaje del recinto para los exámenes prácticos, así como la casa Sumipar.

Los documentos a presentar por los aspirantes sin ninguna clase de permiso de conducir son el certificado médico, cuatro fotografías carnet, documento nacional de identidad y un impreso de los que se facilitan en la Jefatura Provincial de Tráfico. Para los que ya están en posición de alguna clase de permiso de conducir B, C, D o E, y que deseen obtener el A-2 deberán presentar la misma documentación citada anteriormente, pero sólo realizarán el examen práctico.

Cursillo de escafandrismo

El Grupo Escafandrista Mediterráneo «GEM» organiza su XX Cursillo para escafandristas del 24 de abril al 30 de junio.

La inscripción puede llevarse a cabo los miércoles y viernes de 20 a 22 horas en los locales de la calle Aribau, número 32, principal. Teléfono 323-22-42.

Gorgot, con «Bultaco», sigue líder del Nacional después de ganar en Figueras

Se disputó en un circuito cercano a la capital del Ampurdán, la tercera prueba puntuable para el Campeonato de España de Trial, que se adjudicó el actual campeón de España, Antonio Gorgot, con «Bultaco», que puntuó sólo 49,4 puntos de penalización

El circuito por el que se desarrolló la competición constaba de 25 kilómetros de longitud, en el que habían 20 zonas de penalización y que debía cubrirse con un tiempo máximo de 6 h. + 1. Había que dar al mismo dos vueltas.

Las zonas de penalización, fueron muy bien escogidas ya que en las mismas había aproximadamente la mitad de agua y las otras en arena. Mucho público presenció el desarrollo de la prueba.

La clasificación de la carrera fue la siguiente: 1.º Antonio Gorgot, Bultaco, 44'5 puntos; 2.º Manuel Cirera, Montesa, 49,4; 3.º Jaime Subirá, Montesa, 51,1; 4.º Juvanteny, OSSA, 53,6; 5.º M. Soler, Bultaco, 62,2; 6.º J. Jo, Montesa, 65,3; 7.º F. Payá, Puch, 65,8; 8.º Miquel, Bultaco, 75; 9.º Leiros, Montesa, 76,6; 10.º Cabané, Montesa, 78,7.

El Campeonato de España, después de esta prueba, está encabezado por Gorgot, con 42 puntos, seguido de Subirá, con 32 y Soler, 31.

Automovilismo

Zanini-Petisco, con «Abart 131», líder en Bulgaria

Sofía, 8. — El equipo español Zanini-Petisco, al volante del «131 Abarth» del equipo oficial Seat, dominaron con claridad la primera etapa del Rallye Automovilista de Bulgaria, prueba puntuable para el Campeonato Europeo de la especialidad con máximo coeficiente.

Zanini se impuso en todos los tramos cronometrados, a excepción de los cinco útimos, en que aflojó su ritmo al conocer la distancia que estaba acumulando sobre sus máximos rivales.

El segundo clasificado al término de la primera etapa fue el belga «Didi», que pilota un vehículo al del piloto español, encontrándose a 4 m. y 3 s. del líder de la prueba.

El «Lancia stratos» de Sirocco y el «Opel» de Colsoul se encuentran clasificados a continuación, a 4,53 m. y 5,27 m., respectivamente.

Entre los abandonos, cabe destacar los de Witmann y Jaroszewic, en el transcurso del primer tramo cronometrado, situado a tan sólo dos kilómetros de la salida de la prueba.

La primera etapa, que comenzó a las nueve de la noche de ayer, sábado, terminó hoy a la una de la tarde, tras haber recorrido los participantes un total de 820 km., entre los que había 229 km. de velocidad, repartidos en 26 tramos. — Efe.

HOCKEY HIELO

La Liga, entre Casco Viejo y Txuri - Urdin

BILBAO, 8. (Efe). — El Zubi-Alde, de Portugalete, que este fin de semana no jugó su encuentro previsto en el calendario de hockey sobre hielo con el Txuri-Urdin, parece haber tomado la decisión de retirarse de la competición.

No hay datos oficiales al respecto, pero esta es una medida que más o menos se esperaba esta misma semana, habida cuenta la falta de directivos, la carencia de una pista, la falta de entrenamientos, etc.

En otro encuentro del campeonato, jugado en Barcelona, el F. C. Barcelona fue batido a domicilio por el Casco Viejo, de Bilbao, por 6-3.

Así pues, a la vista de sus puntuaciones y del calendario que les resta, los dos grandes equipos vascos Txuri-Urdin y Casco Viejo, disputarán el título de liga en la última jornada del campeonato nacional.

CLASIFICACION: Txuri - Urdin, 23 puntos; Casco Viejo Bilbao, 22 puntos; F. C. Barcelona, 14; Jaca, 3; Zubi-Alde, 0.

ESQUI

La juventud se promociona

Primer Equipo: 1. Juan Martínez Melus, 4'21''16; 2. Juan Viladomat, 4'26''05; 3. Jorge Pallas, 4'51''91.

Equipo Infantil: 1. Gilberto Fontdevila, 4'29''41; 2. Manuel Codina, 4'55''99; 3. Eduardo Serra, 5'39''38.

Segundo Equipo: 1. José Benazet, 4'44''86; 2. José Luis Curt, 5'00''29; 3. Mario Planella, 5'33''93.

Primer Grupo: 1. Javier Mujica, 5'21''43; 2. Alex Casanovas, 5'36''82; 3. Lorenzo Pallejá, 6'01''66.

Segundo Grupo: 1. Juan Subirats, 5'36''06; 2. José Luis Trobo, 6'03''50; 3. J. Ramón Font, 6'04''04.

Tercer Grupo: 1. Borja Elizalde, 6'16''91; 2. Manuel Meilán, 6'25''98; 3. Wifredo Sevil, 6'43''03.

Cuarto Grupo: 1. Javier Ronchel, 6'56''38; 2. Marcos Castellseguer, 7'06''12; 3. Carlos Sanromá, 7'17''49.

Quinto Grupo: 1. José Luis Chillida, 6'20''04; 2. Sergio Bofarull, 6'26''70; 3. J. M. Pascual Sanchís, 7'25''78.

El «Lancia», un automóvil para sibaritas

Creemos innecesario, a estas alturas, hacer un canto a la categoría internacional de Lancia. Por lo que es digno de destacar que, por primera vez, la marca italiana ha accedido a que sea fabricada fuera de Italia y que precisamente haya sido España la elegida para lanzar al mercado dos de sus versiones: el Lancia Coupé y el Lancia HPE.

En las instalaciones de Landaben (Navarra), que adquirió SEAT a la Leyland hace unos años, se produjo su transformación para dedicarlas a la fabricación de los dos modelos Lancia. Para llegar a ello tuvo que demostrarse la capacidad de la plantilla de la factoría antes de que la marca transalpina diera su visto bueno, ya que la garantía de la marca no admitía medianías. Demostrada su eficiencia se llevó adelante el proyecto que conlleva el volver a las antiguas fórmulas de producción: el trabajo artesanal, ya que cada vehículo es fabricado por un equipo de una decena de hombres, que empiezan y terminan cada automóvil.

El precio está alrededor del millón de pesetas —la diferencia es de 80.000 pesetas entre el coupé y el HPE— y está en consonancia con la calidad del vehículo y para adaptarlo al mercado nacional ha rebajado su cubicaje hasta 1.919 c.c., de cuya adaptación del motor se cuidó el centro técnico de Seat de Martorell que demostró su alta capacidad al lograr la rápida aprobación de los directivos de Torino.

Su interior es de gran comodidad; sus prestaciones a la altura de la calidad del vehículo y que van desde el aire acondicionado hasta un reloj digital; un motor que alcanza con facilidad las grandes velocidades sin notarlo los usuarios; gran capacidad de portaequipajes y unos acabados de gran lujo. En definitiva, un coche de gran lujo para sibaritas del automóvil y, lo que es más importante, su comercialización se iniciará en el mes de mayo.

Su producción, en principio, está calculada para que sea de unos 3.000 vehículos en el primer año.

MUEBLES
TARRAGONA
SEPULVEDA, 150
SAN ANDRES, 291
LLULL, 256

aviso a los ¡NOVIOS!
NO COMPRE SUS MUEBLES SIN VISITARNOS
Estudiaremos la forma de pago que a Vd. le interese

ES MEJOR ESQUIAR EN MASELLA
— 36 Km. de pistas preparadas con espesores desde 70 cm. de nieve polvo a pie de pistas, junto al nuevo aparcamiento de Coma Oriola, hasta 210 cm. de nieve polvo en Coma Parahona.
— ALP-HOTEL a pie de pistas con piscina interior climatizada. Información y reservas. Tels.: (972) 89-01-01 y 89-01-51.

Ministerio de Educación, Cultura y Deporte

Baloncesto: Copa del Rey

Barça - Tempus: Final inesperada

Se consumó la sorpresa. El Tempus se clasificó para la final de la Copa del Rey de Baloncesto tras eliminar al Real Madrid, y deberá enfrentarse al Barcelona que se deshizo del Basconia. La final se disputará el próximo jueves y los socios azulgrana podrán contar con el desplazamiento gratuito a Pamplona por una gentileza del club.

Madrid, 122 Tempus, 98

Sorpresa por todo lo alto en Madrid que parece comentarse por sí sola: El Madrid (realísimo» no estará por primera vez en muchos años en la final de Copa española al ser eliminado en semifinales por el Tempus, ¡su equipo filial! Al desastre que significó la eliminación en la Copa de Europa cuando ni los más pesimistas lo preveían, de manos de un devaluado equipo varesino, se ha unido ahora esta nueva debacle que aporta mar de fondo en la casa blanca, puesto que su millonaria sección de baloncesto no funciona de acorde con el dinero invertido.

Salió el Tempus a por todas y muy bien dirigido desde el banco —no podemos decir lo mismo del Madrid— aguantó el resultado contra viento y marea desbordando en muchas ocasiones las acciones de los jugadores blancos madridistas.

El equipo propietario de la cancha fue muy bien sujeto en la primera mitad, que terminó con ventaja blanca por 55 a 42. Los pupilos de Lolo Sainz superaron a sus rivales en distancias que oscilaban entre 10 y 12 puntos, con una máxima de 18 (41-23), en el minuto 14.

En la segunda mitad habrían de ser las personales las que se convirtieran en decisorias del partido, aprovechando mucho mejor sus bazas los visitantes.

A pesar de todo, a tres minutos del final el Madrid conseguía remontar la eliminatoria (116-88) para luego, en unos dramáticos dos últimos minutos conseguir el Tempus hacer justicia y un gran beneficio para el baloncesto español y muy especialmente para la cada vez más devaluada Copa del Rey.

Arbitraron López Vicente y Godoy, con ciertos errores.

TEMPUS. — Llorente (25), Fermosell (18), Sowinsky (8), Del Corral (19), Romay (10), Díaz (10), Echevarría (6) y Prado (2).

REAL MADRID. — Brabender (25), Cabrera (14), L. Iturriaga (17), Meister (14), Rullán (31), Cristóbal (9), Beirán (12) y Querejeta.

Barcelona, 108 Basconia, 84

Partido de puro trámite el disputado en la Ciudad Condal y que servía como mero entrenamiento de cara a esa emocionante final a disputar el jueves en Pamplona. Al respecto hay que destacar que cuando se anunció por los altavoces la eliminación del Madrid, la noticia fue acogida con ciertas reservas tanto por parte de los jugadores como de público en general, quiza recordando la paliza que el Tempus endosó al Barça en la Liga en Madrid, y lo muy bien que jugó aquí, en el Palau Blau Grana.

En cuanto al partido en sí, este siempre estuvo de lado del Barça, que sin más historia se dedicó a mantener una ventaja cómoda dejando pasar los minutos.

A destacar, eso sí, la ingente actuación del base Nacho Solozábal que estuvo realmente ingente ofreciendo un partido espectacular y, lo que es más importante, muchas garantías de cara a esa finalísima con el Tempus.

Contrariamente, también hay que citar el relativo bajón de Sibilio y el ya continuado descenso, a pesar de que haya sido convocado para la selección de Ansa.

Arbitraje a cargo de Abellán y Escobar, sin complicaciones.

BARCELONA. — Epi (19), Sibilio (16), Solozábal (15), Flores (9), Ansa (18), De la Cruz (8), Guyette (23).

BASCONIA. — Garayalde (6), Luquero (14), Capetillo (10), Williams (32), Junguitu (20), Conde (2), Sauto.

J. ROBIROSA I DEJEAN

Hockey sobre patines

Colea el affaire Reus-Barça

Barcelona, 8. — Mediante una carta dirigida al Presidente de la Federación Española de Patinaje, el Vicepresidente del Comité Nacional, Juan Martí Mercadé, ha solicitado la dimisión.

Tras la decisión adoptada por el Comité de Competición de la citada Federación respecto al partido de hockey sobre patines Reus Deportivo-Barcelona, Juan Martí Mercadé ha enviado desde Reus una carta al presidente de la Federación en la que comunica su dimisión por considerar injusta y arbitraria la decisión tomada por la Federación contra el Reus Deportivo.

«Se acaba de cometer un atentado —dice la carta— contra el deporte en general y contra la sección de hockey sobre patines del Reus Deportivo en particular, y no puedo sentirme ya identificado con esa Federación de patinaje que ha permitido tan lamentable y sensible acción.»

Por su parte Radio Popular de Reus ha abierto una suscripción con objeto de recaudar fondos con que tributar un homenaje de desagravio a jugadores, directivos y técnicos. Se pretende también mediante esta colecta regalar al Reus Deportivo la copa de campeones de liga que la Federación le ha negado.

Dicha copa será entregada en el transcurso de una cena que se organizará para tal fin. — Efe.

NO A LOS ACCIDENTES

LA CIRCULACION AUTOMOVIL PUEDE Y DEBE SER MAS SEGURA

Una serie de normas aprobadas recientemente contribuirán sin duda a este fin. Entre otras medidas los automóviles, en un futuro próximo, habrán de estar equipados con:

- cinturones de seguridad
- freno de socorro
- matrículas reflectantes
- dispositivo antirrobo

Pero la palabra definitiva la tenemos los conductores respetando las reglas de tráfico, que son reglas de convivencia, cuyo incumplimiento pueden tener consecuencias gravísimas.

Esa es la razón que ha obligado a establecer también la posibilidad de la RETIRADA TEMPORAL DEL PERMISO DE CONDUCIR POR IMPAGO DE MULTAS FIRMES, TANTO EN CARRETERA COMO EN CIUDAD.

Recordemos:
INFRACCION: PELIGRO • SANCION: GARANTIA DE SEGURIDAD

Marcha atlética

Marín y Llopart: ¡Récords del mundo!

Barcelona, 8. — El marchador José Marín batió hoy en el estadio Serrahima de Montjuich los récords mundiales en pista de las 2 horas y de los 30 kilómetros de marcha atlética, con una distancia de 28.165 metros y 2 horas y 8 minutos en los 30 kilómetros.

Dichas plusmarcas estaban en poder del mexicano Raúl González con 27.247 metros y 2-11-53.

El segundo clasificado, Jordi Llopart, igualmente ha mejorado dichos topes mundiales con 27.986 metros y 2-8-39, en las «dos horas del C. Natación Barcelona».

El marchador Marín también mejoró a su paso por la hora el récord español con 13.981 metros y el de los 20 kilómetros con 1-15-19. (EFE.)

Natación: Copa Latina

Buena actuación española

Río de Janeiro. — Italia retuvo el título de campeón de la «Copa Latina» de natación, logrado el año pasado en Puerto Rico, al totalizar 245 puntos en la VII edición del Torneo que terminó hoy en el complejo Náutico del Maracaná en Río de Janeiro.

Quedó segundo Francia (237) y tercero España (192), en tanto que Brasil (185) fue cuarto y el mejor latinoamericano clasificado .

En la categoría damas el equipo francés se impuso a Italia por 124 a 122, superando a España (77) y a Méjico (75).

En hombres también ganó Italia con 123 superando a España (115) y Francia (113).

La clasificación general sumados los puntos de hombres y mujeres fue la siguiente:

1, Italia, 245 puntos; 2, Francia, 237; 3, **España, 192;** 4, Brasil, 185; 5, Méjico, 133; 6, Puerto Rico, 98; 7, Argentina, 80; 8, Portugal, 74.

Hombres: 1, Italia, 123 puntos; 2, España, 115; 3, Francia, 113; 4, Brasil, 112; 5, Puerto Rico, 59; 6, Méjico, 58; 7, Portugal, 44; 8, Argentina, 34.

Mujeres: 1, Francia, 124 puntos; 2, Italia, 122; 3, España, 77; 4, Méjico, 75; 5, Brasil, 73; 6, Argentina, 46; 7, Puerto Rico, 39; 8, Portugal, 30 puntos. — Efe.

Récord europeo en 4×100

Potsdam (Alemania Oriental), 8. — El cuarteto de la Unión Soviética estableció hoy el récord europeo en la prueba de relevos 4 x 100 metros, estilos al cubrir la distancia en un tiempo de 3 m. 46 s. 20/100 durante el encuentro internacional Alemania Oriental-Unión Soviética.

Kusnezov, Fedorowski, Seredin y Kopliukov, que formaban el equipo, mejoraron en 1 s. 09/100 el récord anteriormente establecido por un equipo alemán federal, el 22 de julio de 1976, en los Juegos Olímpicos de Montreal.

V Copa de Catalunya de Cama Elástica y Sincronismo

En el gimnasio de la Fuxarda se celebró la V Copa de Catalunya de Cama Elástica y Sincronismo, en las distintas categorías femeninas y masculinas. Los resultados técnicos fueron los siguientes:

Cama Elástica: En benjamín, Marta Soriano, y José Antonio Sánchez; Alevín, María Pilar Barenys y Francisco Javier Esteban; Infantil, Fenie Sánchez y Cándido Terroenes; Cadetes, Gloria Soriano y Gloria Herrera y Felipe Lacambra: Absoluta, María Victoria Pérez y Manuel Justo; Elite, José Salvador.

Sincronismo: Alevín, María Pilar Barenys y Cristina Casadevall; Infantil, Natalia Torres y Cristina Bienvenido; y Guillermo Villa y Javier Alonso; Cadetes, Lydia Lacambra y Gloria Herrera; Absoluta, Elisabeth Bolix y Laura Soriano; Elite, Jorge Vallcanera y Manuel Justo.

El presidente de la Federación Catalana de Gimnasia, entregó los trofeos a los vencedores.

GIMNASIA Triunfo catalán en Lisboa

En el Pabellón «Cesáreo Verde» de Lisboa se ha celebrado en dos jornadas y organizado por el Vitoria Clube, el III Torneo Internacional de Lisboa de Gimnasia Deportiva Masculina, realizando los gimnastas ejercicios libres en las seis disciplinas olímpicas, y perteneciendo a categoría de edades infantiles y cadetes.

La representación catalana participante ha obtenido sendos triunfos, al obtener el primer lugar en la clasificación por equipos y clasificar asimismo, a sus gimnastas. Francisco Rusanas (Gimnasio Soriano de Mataró) y Antonio Fraguas (Club Natación Granollers).

La clasificación por Federaciones fue la siguiente: 1. CATALUNYA, 192,20 puntos; 2. LISBOA, 173,40; 3. MARSELLA, 170,20; hasta ocho Federaciones clasificadas.

En el orden individual en categoría infantil (12-13 años): 1. Francisco Rusanas (Catalunya) 31,75 puntos; 2. Marc Veton (Marsella) 30,55; 3. José Antonio Fario (Lisboa) 29,85; hasta 17 gimnastas clasificados.

En la categoría cadete (14-15 años) se estableció el siguiente orden: 1. Antonio Fraguas (Catalunya) 42,65 puntos; 2. Fernando Martín (Catalunya) 42,15; 3. Juan Lorenzo (Catalunya) 40,90; 4. Hugo Andrade (Lisboa) 37,30; 5. Josef Lopin (Marsella) 37,50 puntos; hasta 29 gimnastas clasificados.

BEISBOL

Resultados

SENIOR
Catalunya BC-Hérc. LC 10— 0
CB Viladecans- CB Gavá 3—10

JUVENILES
RCD Español-Cinco Rosas CD Siemens 23— 2
CB Viladecans-CB Gavá 9— 0
Catalunya BC-Hérc. LC 6—16
RCD Español-Cinco Rosas CD Barcelona 20— 1

CADETES
Hérc. LC «B»-FC Barna. 24—22

INFANTILES

Hérc. LC-CD Herzegovino 16—16
Belloch «B»-C. San Luis 4—12
CB C. Rosas-Belloch «A» 7— 4
C San Luis «B»-CB Cinco Rosas «B»

SOFBOL FEMENINO «A»
CB Gavá-C San Luis 27— 1
CS Las Corts-CS Azul 20— 7
CB C. Rosas-CS Blaugr. 17— 1

SOFBOL MASCULINO
CS Azul-CB Gavá 12—13

BALONMANO

Resultados

PRIMERA DIVISION NACIONAL GRUPO III

Marcol Ademar - S. Fausto —
R. Deportivo - P. Sagunto 17—20
Ripollet - G.E. i E.G. 35—22
N. S. Monts - Universit. 21—15
Vinaroz - Dyanmus, 69 (no celb)
B. M. - S. Miguel M. Rei 26—24

II COPA CATALUNYA
PARTIDOS VUELTA FASE 1.ª
Sanfeliuense - La Roca 21—23
Alcanar - BM. Lloret 18—23
Puigreig - S. Fdo. Tarrasa 17—19
Celrá - O.A.R. Gracia —
Fincas y Adm. - J. D. Flix 28—20
BM Figueras - A. Barbará 22—16
A. E. S. - Un. Esp. Sarriá 30—16
G.E SEAT - San Quirze 21—17

1X2 el PLENO DE ESTA SEMANA

Nombre y apellidos: .....
Domicilio: .....
Localidad: .....

1 RAYO VALLECANO-R. SOCIEDAD	1	X	2
2 SEVILLA-ZARAGOZA	1	X	2
3 SANTANDER-ESPAÑOL	1	X	2
4 VALENCIA-AT. MADRID	1	X	2
5 SALAMANCA-GIJON	1	X	2
6 REAL MADRID-CELTA	1	X	2
7 BARCELONA-HUELVA	1	X	2
8 AT. BILBAO-HERCULES	1	X	2
9 ALAVES-GRANADA	1	X	2
10 D. CORUÑA-VALLADOLID	1	X	2
11 ELCHE-CASTILLA	1	X	2
12 MURCIA-ALMERIA	1	X	2
13 MALAGA-BETIS	1	X	2
14 OSASUNA-CADIZ	1	X	2
APUESTAS	1.ª		

Al término del primer escrutinio provisional, el Patronato de Apuestas Mutuas Deportivo-Benéficas anunció que habían aparecido 141 máximos acertantes de catorce resultados, 6.030 de trece y 94.134 de doce.

La recaudación ha ascendido a 786 millones.

Según estos datos, se puede calcular, siempre en cifras aproximadas, el siguiente reparto de premios:

14
285 a unas 500.000 pesetas.

13
12.000 a unas 12.000 pesetas.

12
190.000 a unas 750 pesetas.

QUINIELA BRASILEÑA

El Universitario dará multimillonarios

São Paulo (Brasil), 8. (Efe.) — La derrota de Palmeiras con el Universitario provocará el nacimiento de tres millonarios en Brasil con los resultados de la «lotería sportiva» que se juega con los partidos de fútbol.

La reaparición de Pelé ocurrida el viernes, y la presentación de los equipos Universitario y Alianza dio a la «lotería sportiva» de la semana un interés tan grande que batió el récord mundial de apuestas con un total de 3.500.000 dólares.

La caída de Palmeiras fue considerada «de inmensa sorpresa» al punto que la revisión electrónica de los jugados estableció que sólo un 9 por ciento había apostado a la victoria de Universitario.

Los expertos contratados por las radios brasileñas, pronostican que la «lotería sportiva» de la semana tendrá sólo tres vencedores, con 1.166.000 dólares cada uno.

A. Román

CICLISMO

Grave accidente en la París - Roubaix

ROUBAIX, 8. — Una niña resultó gravemente herida durante la disputa de la clásica carrera ciclista París-Roubaix, en el Km. 244, entre las localidades de Wannenhain y Gruson.

El accidente ocurrió cuando el corredor belga Jean-Luc Vandenbroucke sufrió una avería, el tubular se salió de la llanta y el ciclista salió despedido de su bicicleta contra la multitud de espectadores, estrellándose violentamente contra la niña él y su máquina.

Se ignoran las lesiones que sufre la infantil espectadora y el corredor se queja de fuerte dolores en la espalda y en una mano.

Vandenbroucke no pudo terminar la carrera. (Efe).

Ministerio de Educación, Cultura y Deporte

Año Internacional del Niño

En mayo, la Quincena Europea de la Visión Infantil

Las deficiencias visuales comportan mal rendimiento escolar e incluso problemas de carácter

La Cruzada de Protección Ocular, con la colaboración del Colegio Nacional de Opticos y el patrocinio de los Ministerios de Educación y Ciencia y Sanidad y Seguridad Social, organiza la Quincena Europea de la Visión Infantil, que se celebrará en mayo, sumándose así a las acciones de la UNICEF en el Año Internacional del Niño.

Entre otras acciones, se celebrarán mesas redondas en todas las provincias, participando destacados profesionales de la óptica, oftalmología, pediatría, de la luz y la iluminación y médicos especializados.

Para tratar del tema de la Visión Infantil, conversamos con don Vicente Masiá Gómez, presidente en Cataluña del Colegio Nacional de Opticos y con doña Carmen Rodríguez Parra, miembro de la Comisión de la Visión Infantil, del mismo colegio de ópticos.

—¿En qué consistirá básicamente la acción, en este Año Internacional del Niño?

—En una campaña de mentalización a través de los medios de información en mayo, y en una campaña de chequeos visuales en las escuelas, cuando en otoño se reanude el curso.

—¿Son muy corrientes los déficits visuales en la infancia?

—Tenemos cálculos que nos dicen que el 30 por ciento aproximadamente de la población escolar, tiene déficits visuales, lo que comporta mal rendimiento escolar, e incluso problemas de carácter. Si se detectan a tiempo, se pueden corregir las anomalías y orientar hacia un mayor rendimiento físico y mental.

—¿Qué síntomas pueden significar que existe un defecto visual?

—Anote bien: (todo esto referido a niños).

No les gusta leer. Al leer se saltan alguna línea, o la repiten. Leen más despacio de lo que corresponde a su edad y nivel. Tienen la costumbre de seguir el texto con el dedo, o con otro indicador. Adquieren postura rígida cuando miran dejos. Acostumbran a vocalizar cuando leen en silencio. Tienen dificultad para escribir, ir en bicicleta y patinar. Mezclan letras y líneas, o saltan palabras. Se acercan los textos más de lo normal. Fruncen los ojos o hacen muecas al leer. Tienen mala percepción visual; por ejemplo, confunden la a con la e, la u con la n, etc. Escriben con la cara pegada al papel. Se quejan de dolores de cabeza, mareos y náuseas. Se marean en automóvil. Tienen anormal sensibilidad a la luz (fotofobia). Tienen la vista cruzada: Sus ojos son llorosos, con párpados hinchados o enrojecidos. Inclinan la cabeza de lado. Cierran o se tapan un ojo de vez en cuando. No recuerdan lo que han leído.

—¿El uso de gafas adecuadas, puede, en niños, corregir determinados defectos visuales?

—Si se detectan a tiempo, sí. La hipermetropía, es la más fácil de corregir en edad temprana si su grado no es muy elevado. También se corrigen miopías incipientes.

—¿La hipermetropía qué es?

—El ojo hipermetrope es más plano de lo normal, ya que su eje anteroposterior es más corto. El ojo miope, por lo contrario, es más abultado (más largo el eje). La hipermetropía da síntomas de fatiga visual, cansancio, mal rendimiento en los estudios y carácter irritable.

—¿Qué síntomas son los de la miopía?

—Acercarse a las cosas, es signo típico de miopía (que, por otra parte, es también el más característico de hipermetropía en niños).

—¿El astigmatismo, cómo pueden detectarlo los padres?

—El niño ve bien, pero se marea en coche y tiene dolores de cabeza, a veces también al ver la tele.

Los retrasados, en un porcentaje elevado, tienen defectos visuales no corregidos o mal corregidos.

—¿Medidas de higiene ocular?

—No frotarse los ojos con las manos sucias. De cara al verano, pensar que el cloro de las piscinas, es causa de muchas conjuntivitis. Evitar que los niños jueguen con objetos punzantes. No usar gafas de sol sin filtros controlados (los únicos que pueden garantizar los cristales idóneos, son los ópticos). Si ya usan gafas, es importantísimo que estén bien centradas y ajustadas (para ello se aconsejan revisiones periódicas a cargo del óptico que las ha hecho). Medida importante, es la revisión anual.

—¿A la hora de leer o escribir, qué se ha de tener en cuenta?

—Luz adecuada. A ser posible, que el papel no sea brillante. No acercarse demasiado. Guardar la postura adecuada, para no ocasionar deficiencias musculares de los ojos. No leer tumbado en la cama. Que la cantidad de luz sea la exacta: ni deficiente ni que deslumbre.

—¿Es perjudicial ver la tele?

—Si no se hace en las condiciones adecuadas, sí.

—¿Cuáles son?

—Que haya entre niño y televisión, por lo menos dos metros y medio (más cerca es perjudicial, pues el ojo ha de hacer un esfuerzo para captar la imagen por puntos). El ambiente no debe estar completamente a oscuras; es necesaria por lo menos, una luz indirecta, que proporcione penumbra. Es mejor que los niños no la vean de refilón.

—¿Es buena la luz de los fluorescentes?

—Es mucho mejor la de la simple bombilla de incandescencia, pues el fluorescente es un foco de rayos ultravioleta, perjudiciales para el ojo. Además, oscila, lo que obliga al ojo a un continuo esfuerzo de percepción. En caso de llevar corrección óptica (gafas) y tener que trabajar o estudiar en ambiente con luz fluorescente, el óptico aconsejará los filtros adecuados.

—¿Qué pasa con los ojos que necesitan corrección y no la reciben?

—Es causa de una mala visión para toda la vida, y a corto plazo se precisa corrección mucho más elevada que si se hubiera iniciado a su debido tiempo.

—¿Qué es el óptico con respecto al oculista?

—Ejercen dos profesiones complementarias. El oculista es el profesional de la visión que tiene como principal fin corregir y curar. El óptico tiene la misión de corregir y aconsejar las prótesis adecuadas al defecto visual que corrige.

—¿Quién diagnostica?

—Cuando no es un defecto patológico, puede el óptico, por sus estudios y capacidad técnica, hacerlo. Si detectara una patología ocular, indudablemente correspondería pasar el enfermo al aftalmólogo. De todas maneras, son dos profesiones que van muy ligadas, y para el bien de la visión de nuestros conciudadanos, tal compenetración existe en un grado muy elevado.

—¿Lentillas?

—Muy indicadas para niños ambliopes, o con agudeza visual muy baja, pero el principal problema, es que en cortas edades, quienes han de aprender la técnica de quitar y poner son los padres.

MAGDA SOLE

Ahora, el camino del éxito es más fácil

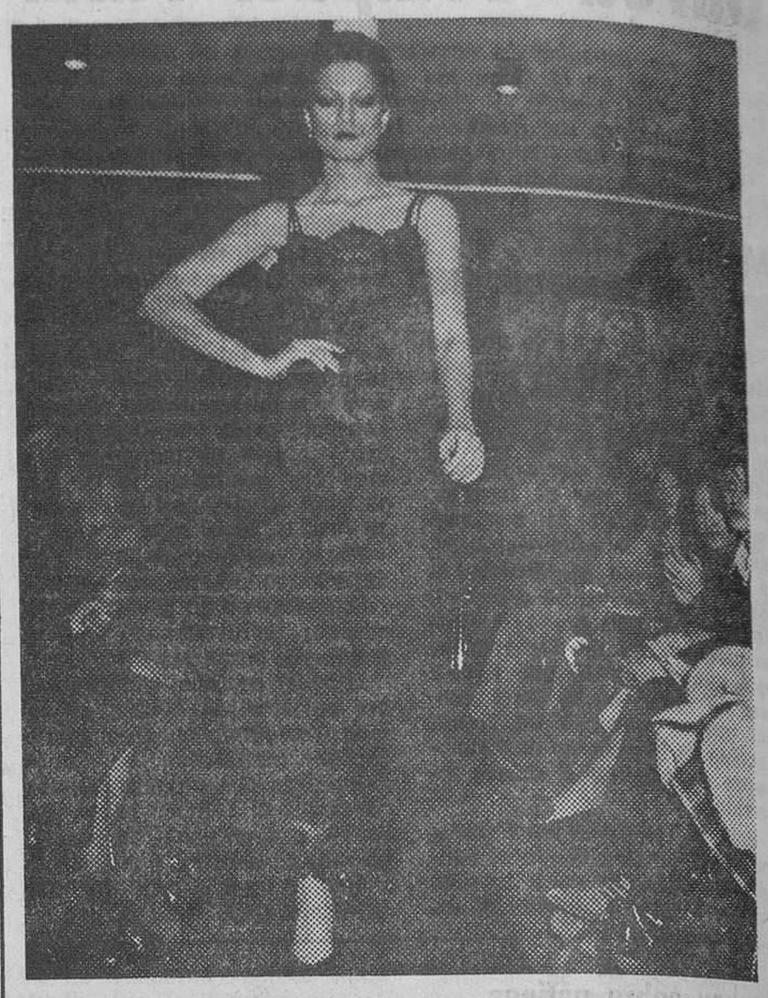

Que la alta costura española está pasando momentos verdaderamente difíciles, ha sido verdad repetida en multitud de ocasiones durante los últimos años, pero hay que admitir que 1978 contabilizó los peores, ya que el nubarrón que se cernía sobre muchas casas, se concretó en el cierre de varias de ellas, y en la muerte de uno de los acreedores, Pedro Rovira.

El modista es, generalmente, de origen modesto y escala uno a unos, los peldaños que separan el niño aprendiz, del personaje con poder para decidir la moda. El recorrido está hecho de trabajo duro y tenaz, de sacrificio y verdadero amor por la profesión, siendo indispensable, para llegar a la cumbre, sensibilidad artística y potencia renovadora que hace proponer nuevas formas, géneros y colores.

Debe resultar tristísimo para el modista, encontrarse después de largos años de lucha y sinsabores, con que no puede ya ejercer su profesión, porque sus talleres están desmantelados, «liquidada» su casa.

Concretamente, podríamos preguntarnos: ¿Qué hace Pedro Rodríguez, el que tantos éxitos logró para nuestro país, sembrando admiraciones en todo el mundo?

Nos consta que asesora las colecciones de un gran peletero y sabíamos que desde hace muchos años, simultaneaba su labor de creación, con la docencia en el Instituto Internacional de Arte y Técnica del Vestir que dirige doña Felicidad Duce, pero hace poco experimentamos la alegría del reencuentro con la obra del maestro (no retrospectiva, sino de la actual temporada, constituida por piezas únicas, no comercializadas).

Déjenme que les cuente: La señora Feli, en su afán de proporcionar a los estudiantes de las distintas especialidades-moda, ejemplos que les sirvan de estímulo y acicate, organizó un desfile con la obra comercializada de ex alumnos que son diseñadores, modelistas o estilistas de importantes empresas, rematando la exhibición, un puñado de modelos de Pedro Rodríguez.

Presentaron sus creaciones, Carmen Coll, Joaquín Verdú, Roberto Dalmau, Juan Grande, Miguel Mármol y Tomás López, demostrando ser verdaderos puntales del prêt-à-porter de gran calidad, en concepto sereno y actual de la moda joven.

Participaron también varios alumnos, con muestras de su entusiasta quehacer.

Por último, Pedro Rodríguez, en la sazonada plenitud de su magisterio, presentó un tobillero de punto azul marino, de drapeado ligero, con escote de pico subrayado por bandas que anudan en la espalda.

Un traje de noche de encaje negro, en línea suelta transformable, pudiendo la espalda, formar manto, al recogerse el vuelo de la falda.

Un delicioso modelo imperio de punto de seda rosa-beige. Un vestido de gasa blanca, de línea envolvente. Una túnica drapeada, azul celeste, realizada sin una sola costura. Otra túnica verde, con cascada de género que nace del escote...

En total, media docena de modelos. Seis lecciones que brinda el maestro a los jóvenes que han escogido su mismo camino, ahora fácil, porque existen escuelas en donde se imparten las asignaturas necesarias y donde se conceden títulos de aptitud, que abren puertas.

A don Pedro, el triunfador —porque triunfar es conservar intactas las facultades creadoras a pesar de los reveses y de los años— le ilusiona pensar que sus alumnos tienen ante sí, opción al éxito. Alguno, sin duda, habrá de lograrlo. De momento, cuentan ya los nombres de Roberto Dalmau, Tomás López, Miguel Mármol, Juan Grande, Carmen Coll y Joaquín Verdú.

MAGDA

Calidoscopio

EL HOSPITAL DE SAN JUAN DE DIOS Y EL AÑO INTERNACIONAL DEL NIÑO

El prior y la Junta de Gobierno del Hospital de San Juan de Dios han programado interesantes actos con motivo del Año Internacional del Niño, algunos de los cuales tuvieron lugar en marzo. Faltan, en esta primera etapa, conferencias sobre «Anomalías de las fascias musculares», «Causa de fracasos en el tratamiento del estrabismo», «Aspectos O.R.L. de las parálisis oculomotoras», «Aspectos neurológicos de las parálisis supranucleares», la «II Semana de avances de neuropediatría» y el simposio «El hígado en obstetricia y ginecología».

DEL 7 AL 11, SALON INTERNACIONAL DEL «PRET-A-PORTER»

Se está celebrando en París el 37 Salón Internacional del «prêà-porter» femenino, en la Porte de Versailles.

Participan más de 1.200 firmas de todo el mundo, en stands que ocupan 39.000 m.2 de la superficie total del Palacio, que es de 82.000.

Se avanza que el colorido de otoño-invierno del Salón se basa en «oscuros dramáticos», «neutros poéticos» y «vivos fantásticos».

En breve daremos las tendencias principales de lo presentado.

CONCURSO DE MONAS DE PASCUA

La Escuela Albella, de formación profesional, convocó un concurso de monas de Pascua.

Los temas de las mismas eran de gran actualidad y así aparecían reproducidas en goloso material, alegorías de las Elecciones, la Libertad, la Paz, del Festival de Eurovisión, del Año Internacional del Niño, una reproducción del edificio de la Escuela y distintos personajes de series televisivas.

Se establlecieron tres primeros premios: a la presentación, a la originalidad y al esfuerzo.

El Jurado, que encabezaba el señor Baixas, presidente del Gremio de Pastelería, los otorgó a las monas que representaban la Escuela, la Paz y Eurovisión.

POCAS CALORIAS Y MUCHAS PROTEINAS Y VITAMINAS

Conservar una figura esbelta y movimientos ágiles es una aspiración justa, porque son muchos los riesgos que acechan al obeso, aparte de su aspecto antiestético.

Engordar es fácil, porque normalmente se ingieren más calorías de las que el cuerpo quema.

Muchos intentan adelgazar dejando de comer, o siguiendo regímenes estrictos que desabastecen al organismo de proteínas, vitaminas y sales minerales.

Bionaman, recién descubierto, es un concentrado protémico enriquecido con vitaminas, científicamente estudiado para controlar el peso. Se logra pérdida, evitando estados de agotamiento físico y psíquico, nerviosismo y ansiedad, que son corrientes en otros regímenes.

SU APARTAMENTO AMUEBLADO por sólo 58.800 pts

TODOS LOS MUEBLES DE UN APARTAMENTO PARA CINCO PERSONAS

44 piezas

- Recibidor.
- Comedor con sofá-cama.
- Dormitorio matrimonio.
- Dormitorio dos camas.
- Terraza.

MUEBLES Quer

CASA FUNDADA EN 1899

Fábrica: VILAFRANCA DEL PENEDES Carmen, 3

Tls.: 892 17 45 - 892 19 44

VILLANUEVA Gral. Yagüe, 1 — VENDRELL Cerdeña, 30

SITGES Parellades, 74 — TARRAGONA Apodaca, 34

SOLICITE INFORMACION AL TEL. 2189727

TENEMOS CHIMENEAS A PEDIR DE "BOCA"

Nueva sección:

CHIMENEAS Pio cálidamente decorativas

Le podemos servir las chimeneas con boca de hierro fundido, en un solo bloque para que Vd. pueda montarlas sin problemas y con la máxima garantía. También le servimos los materiales para su revestimiento. Distribuidor exclusivo para España de la BOCA BELL de Inglaterra. Calidad y precios sin competencia.

EXPOSICION Y VENTA:
Loreto, 36 (esquina Avda. Sarriá) - Tel. 259 04 18 - BARCELONA-29
Avda. Santa Coloma, 31 - Tel. 225 22 - ANDORRA LA VELLA

FABRICA EXPOSICION Y VENTA:
Carretera Barcelona-Puigcerdá, km. 53,800 - Tel. 887 03 75 ext. 101
HOTALETS DE BALENYA. (Abierto sábados tarde y domingos mañana)

Solicito envíen catálogo, sin compromiso.
Nombre y apellidos
Calle n.º piso
Población Dto. Postal

Ministerio de Educación, Cultura y Deporte

la semana teatral fue así

Esa cita con Mataró

Personajes del «Mim, màgia, clown», en el Teatre de l'Institut. — (Caricaturas de Josep M.ª Serra.)

Tal como anunciábamos la pasada semana, la convocatoria de aquella primera campaña de la Caixa produjo una conmoción en el mundo teatral independiente catalán, y más de medio centenar de propuestas se presentaron al concurso, de las cuales fueron seleccionadas veintiuna para entrar en la segunda fase del certamen, al final del cual deberán designarse los seis grupos que realicen la campaña en Barcelona primera, y después recorriendo tierras catalanas.

Si no tuviera otra virtud, y estamos convencidos de que la tendrá, la iniciativa ha permitido poner en pie esos veintiún espectáculos que ahora están en liza por conquistar uno de los puestos de honor. Y la campaña eliminatoria se inició primero en Manlleu y Badalona y ahora con un simple salto a Mallorca, proseguirá en Mataró, donde se inició el pasado miércoles. Se hace evidente que no podremos seguir ni comentar a nuestros lectores la totalidad de esos dieciocho montajes que desfilarán por el renovado escenario del Casal de Mataró, pero sí hemos elegido el primero de los espectáculos que allí compiten. Y por varias razones, siendo esa primacía en el desfile la que ocupa el puesto inicial. Pero también porque el grupo de teatro del Casal de Mataró, que sigue bajo las directrices de Carles Maicas, aunque ahora bajo el nombre general de «Xaloc», han demostrado siempre su inquietud por hacer un teatro mejor.

O por lo menos...

Un teatro más inquieto

Después de los acertados montajes de espectáculos casi infantiles, como era «La Pau... retorna a Atenas» y «El Duc Meu Meu» y unos intentos menos conseguidos de teatro colectivo, el grup «Xaloc», que acaba de cumplir sus diez años de existencia, se presentó a la convocatoria de la Caixa, con una auténtica «opereta», el «Frank V», de Dürrenmat, que pone en entredicho, con toda su experiencia de suizo, los poderes de la Banca en el mundo de hoy en día. Y aunque la farsa se sitúa en un momento y en un país indeterminados, pero fáciles de extrapolar —aun cuando en el montaje existe una determinada influencia de «La resistible ascensión de Arturo Ui», en la versión de José Luis Gómez, que es aún más condicionante—, el contenido final es encajable sin problemas, en un medio actual y directo, porque Bancas o multinacionales siguen siendo las auténticas fuentes del poder.

Esta «Opereta d'una banca privada», que tradujo Feliu Formosa, era un auténtico compromiso para un grupo de autores como el de Mataró, que se mueve mejor a un nivel colectivo que en acciones individuales. Pero hay que admitir que en conjunto e individualmente supieron salirse con bien del compromiso y, además, con pocas excepciones, supieron cantar además de actuar. Mejor de crear ideas que de llevar las mismas a la práctica, este «Frank V» recibió una buena acogida del público de Mataró —aunque era éste no sólo partidista, sino participante directo— y nos parece que en un futuro próximo, más rodado el trabajo y los actores, resultará un espectáculo directo, con buen impacto y una diversión mal intencionada, que se captará mucho mejor cuando se asienten los nervios de una primera noche, con presencia de jurado incluida. Aunque no fuera más por la elección, esa inquietud a que nos referimos quedaba ampliamente demostrada.

Cita con las otras artes

Al margen del homenaje que se le rindió el pasado viernes a Lina Morgan, con asistencia de todos sus compañeros que se encuentran en Barcelona, la semana tuvo que ver con «las otras artes». Si más no, por la inauguración de esa «Cuina de les Arts», en la sede del Teatre de l'Institut.

Pero antes de hablar de ello, no dejemos de anotar que Lina Morgan se va de Barcelona con la misma acogida que tuvo el día en que se instaló en el Apolo. Esto es, a teatro lleno. El impacto de su arte, por encima de todo, la colocó de inmediato en el corazón de los barceloneses, que ya le están pidiendo, con el adiós que le han dado, que vuelva muy pronto. Y que así sea.

Y vayamos ya con esta «Cuina de les Arts» que acaba de abrir sus puertas en la calle Baja de San Pedro, justo en el mismo espacio en que en 1920 las señoras luciendo pamelas aprendían lecciones de cocina. Allí, aprovechando el espacio al máximo, las lecciones que ahora se darán son de índole distinta, aunque también hace falta buen paladar para recoger todo su sabor. Porque la «Cuina» va a recibir en sucesión a quienes deseen mostrar sus conocimientos en las tres disciplinas allí instaladas: el mimo, la magia y el eterno juego de los payasos.

Están en esta primera convocatoria quienes han constituido la base del colectivo que puso en marcha tal aventura: «Mim-Gest», integrado por Jordi Fàbrega y Antonio Calderón, con dos aventuras mímicas llenas de aciertos técnicos; el juvenil «mago» Hausson, Jesús Julve, con sus juegos de manipulación, llenos de ritmo y precisión y que culmina su actuación con un par de efectos de grandes aparatos, y Manuel Vallès (Manolito Martini), que junto a Rose Marie y a Gu-Gust (August Santacana), realiza en la pista de la «Cuina» dos entradas de clows ya clásicas, pero desarrolladas a gran ritmo. En definitiva, cuatro buenas muestras de esas «artes menores» que precisamente han querido salir del anonimato para demostrar que están en situación de escalar hacia las cumbres de las viejas preferencias del público.

Como punto final, y en referencia muy breve, porque el espacio manda, la noticia de que ha debutado y ya se habrá despedido de la Sala Villarroel cuando este periódico salga a la calle, un estupendo grupo de danza contemporánea, «La Gran Compañía», que aúna calidad técnica con originalidad y fuerza en su trabajo. Como ya demostraron en la II Mostra de Dansa, esa «Gran Compañía» no deja nada al azar y trabaja en razón de un baile muy de nuestros días y con un gran poder de comunicación.

Salvador CORBERO

Datos de siete días

FRANK V, de Friedrich Dürrenmatt, en traducción y adaptación de Feliu Formosa, por el Grup Xaloc de Teatre del Casal de Mataró, con Josep López, Paquita Sánchez, Toni Cabré, Berta Planas, Josep M.ª Clariana, Feliu Plasencia, Nuri Malagelada, Antoni Pou, Josep Rodri, Antoni Grané, Ricard Verdeguer, Albert Forns, Josep Fàbregas, Lluís Massip, Tere Almar, Jordi Casals, Angi Daví, Antoni Pou y Antoni Grané. Coreografía de Dúnia Roig; vestuario, Salvador Luis; diseño y escenografía, Quicu Serra y Toni Cabré;; dirección musical, Josep Rodri. Espacio escénico y dirección de Carles Maicas. Sala del Casal Mataró. Día 4.

LA GRAN COMPAÑIA. Grupo de danza integrado por Rosa M.ª Argudo, Jesús Burguet, Agustí Ros, Mónica Rumeu y Anna Sánchez. Programa: «Caramelo de nata», «Recuerdo unas alas rotas» y «Flores tibias entre mis sábanas». Idea y coreografía: Jesús Burguet. Sala Villarroel. Día 5.

MIM-MAGIA-CLOWN, con «Mim-gest», «Hausson» con «Abracadabra» y Martini. Colectiu «La Cuina de les Arts». Sala Petita del Teatre de l'Institut. Día 6.

Teatro APOLO
Dirección COLSADA
FUNCIONES: Tarde, 6.15. Noche, 10.45
¡¡Mañana, despedida!!
COMPAÑIA DE REVISTAS
LINA MORGAN
«La Marina te llama»

Autorizado para mayores de 18 años

Teatro ESPAÑOL
Dirección COLSADA
¡¡Del 9 al 13 de abril!!
Tarde, 6.30 - Noche, 10.45
OVNI
Fabio Zerpa
tenga un
ENCUENTRO
con el nuevo visual documental de mayor interés en AMERICA
ESTRENO 1979

«CONTACTOS CON EXTRATERRESTRES»
¡¡5 UNICOS DIAS!!
VENTA ANTICIPADA

CONDAL · NAPOLES
Avda. Marqués del Duero, 91 Teléfono 242-31-32
Avda. Padre Claret, 168 Teléfono 236-51-25
A PARTIR DE HOY, LUNES
extraordinario programa
AQUEL MALDITO TREN BLINDADO

BO SVENSON-PETER HOOTEN-FRED WILLIAMSON-MICHAEL PERGOLANI-JACKIE BASEHART
MICHEL CONSTANTIN-DEBRA BERGER
RAYMUND MARMSTORF-IAN BANNEN
director: ENZO G. CASTELLARI
ADEMAS JEAN GABIN · JEAN CLAUDE BRIALY
EL "GRAN GOLPE" EN EL Año Santo

MIRONES, GUAPOS...
os esperamos en el
TEATRO FIGARO, de MADRID, con
"VIOLINES y TROMPETAS"
Una comedia DISTINTA
LA HEMOS HECHO 1.500 VECES
(Ya nos la sabemos)
Juanjo Menéndez y Jesús Puente

EL AÑO PASADO NOS DIERON EN VALLADOLID EL
PREMIO A LA MEJOR COMPAÑIA
El Teatro es un juego...
¡Venid a jugar con nosotros!
(¡SANTOS, QUE SOIS UNOS SANTOS!...)

Ministerio de Educación, Cultura y Deporte

ECOS de la escena

Se otorgaron los «Sant Jordi»

Por segunda semana, este comentario, dedicado habitualmente a los temas de teatro, se centra en el mundo cinematográfico, donde se acaban de conceder los premios «Sant Jordi» de Cinematografía, unos galardones no en vano comparados con los «Oscar» de Hollywood que esta misma noche se darán a conocer en Santa Mónica de California.

Estos «Oscar» españoles, que cumplen 23 años de existencia, han sabido ganar a lo largo de este casi cuarto de siglo, un prestigio construido a base de rigor, de soslayar facilidades y de entregarse a una búsqueda de valores que en bastantes ocasiones han encontrado en este galardón el primer estímulo a su carrera. Y aunque esta circunstancia apenas se haya insinuado en los premios de este año, en los que ha imperado un cierto reconocimiento de valores clásicos, se hace también evidente al considerar la mejor película española ese difícil producto de muchos meses de trabajo de Jaime Camino, «La vieja memoria». O en premiar a Bruno Graz como el mejor intérprete del año, cuando aquí apenas se le conoce por «El amigo americano», a pesar de que en estos momentos se le considere como la primera figura del teatro europeo.

De cualquier manera, también así los «San Jordi» hacen justicia a productos que no entran de lleno en el campo de la comercialidad, y siquiera por ello se supera en intensidad a los dorados galardones de Hollywood. Los premios barceloneses los conceden los críticos de los medios informativos, convocados en jurado por Radio Nacional de España. Y éstos fueron los premios que se concedieron el pasado viernes por la noche.

Mejor película nacional: «La vieja memoria», de Jaime Camino. «La escopeta nacional», de Luis G. Berlanga, quedó a un voto de distancia.

Mejor película extranjera: «Interiores», de Woody Allen. También a un voto solamente quedó «El amigo americano», de Bill Wenders.

Mejor cortometraje: «La Chari se casa» (española», de Emma Cohen.

Mejor película infantil: «Oscar, Kina y el láser» (española), de José María Blanco.

Mejor interpretación en película nacional: José Sacristán por el conjunto de su labor, que comprende «Solos en la madrugada», «Flor de otoño», «Parranda», «Oro rojo» y «El diputado».

Mejor sala especial: Cine Ars.

Mejor sala comercial: Desierto, por la actual incoherencia de la programación, reflejo de la tendencia monopolista en la industria cinematográfica, con descuido progresivo de los intereses del espectador.

Premio especial del jurado a la Filmoteca Nacional.

S. C.

Teatre Romea
14 al 29
PERE TAPIAS

PRIMERAS COMUNIONES
FIESTAS INFANTILES
LUIS CORTINA
(antes SALA MOZART)
P.º de Gracia, 89. Tel. 215-39-10

DETECTORES DE METALES
(BUSCA-TESOROS)
Para localizar monedas, reliquias, objetos diversos en casas antiguas, lugares históricos, playas, etc.
FABRICACION AMERICANA
SITESA
Muntaner 44 Tel. 254 80 05
Barcelona-11

No es la primera vez que Fabio Zerpa actúa...

...en un teatro de Barcelona, contando sus experiencias sobre los ovni, la astrología, la parapsicología y la vida extraterrestre. Esa conferencia espectáculo ya la ofreció hace algunos años en el teatro Barcelona y tuvo un éxito inesperado. Ahora vuelve, con el resumen de sus nuevos conocimientos y de los aconteceres que han ocurrido en estos últimos años, con un nuevo espectáculo audiovisual, integrado por más de seiscientas increíbles diapotivas.

Fabio Zerpa aprovecha esta Semana Santa para estar con los barceloneses y se instala en el teatro Español desde el lunes, día 9, al viernes, día 13, en sesiones de tarde y noche.

Una figura muy querida de los aficionados...

...catalanes al teatro, Joan Capri, va a incorporarse en breve a las tareas de Televisión, realizando una serie escrita especialmente para él, con destino a los programas catalanes que se emiten desde Barcelona para Catalunya y Baleares.

La serie, todavía sin nombre, la ha escrito Ministral Maciá, que ya ha trabajado en otras ocasiones para Capri. Y junto al genial cómico intervendrán algunas de las más destacadas figuras del teatro catalán. El realizador, Esteve Durán, tiene el proyecto de realizar las grabaciones con público, a fin de que se consiga el clima ideal en el cual Joan Capri pueda dar de sí todas sus amplias facetas humorísticas.

Teatro ESPAÑOL
DIRECCION COLSADA
SABADO. 10.45 noche
¡¡ESTRENO!!
¡El acontecimiento cómico del año!
Compañía EMILIO LAGUNA
EN EL MAS DIVERTIDO Y REGOCIJANTE EXITO DE LA TEMPORADA EN MADRID
1.000 REPRESENTACIONES EN LOS TEATROS MARAVILLAS Y ALFIL

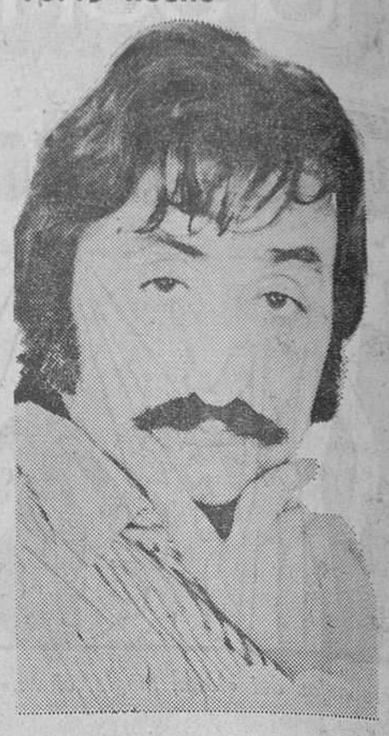

«LO MIO ES DE NACIMIENTO»
de Sardón y Villacis
¡¡NUNCA HABRA REIDO TANTO EN UN TEATRO!!
ACTRIZ INVITADA
PALOMA HURTADO
CON
MARIA ISBERT
en Doña Henar
HERLINDA FEIJOO
y la colaboración de
EMILIA RUBIO
Gerencia y programación
AGUSTIN DEL MOLINO
Autorizada mayores 18 años
VENTA ANTICIPADA

balmes
HOY, TARDE
¡Gran acontecimiento!
ESTRENO, BAJO EL PATROCINIO DE LA ASOCIACION ESPAÑOLA DE BALONCESTISTAS INTERNACIONALES (AEBI)
EN LA VIDA HAY UN MOMENTO EN QUE EL AMOR DEJA DE SER UNA PELOTA Y SE CONVIERTE EN UNA MUJER

DE HOMBRE A HOMBRE
Historia de un triunfador.
Un film de LAMONT JOHNSON "DE HOMBRE A HOMBRE" Estrellas ROBBY BENSON • ANNETTE O'TOOLE • G. D. SPRADLIN
Escrito por ROBBY BENSON y JERRY SEGAL Producido por MARTIN HORNSTEIN Dirigido por LAMONT JOHNSON
Música de CHARLES FOX Letra de PAUL WILLIAMS Las Canciones Cantadas por SEALS & CROFTS
TECHNICOLOR De Warner Bros Una Compañía Warner Communications
LA ESPECTACULAR Y EMOTIVA PELICULA QUE HA LANZADO A LA FAMA A ROBBY BENSON: «EL ACTOR DEL AÑO»
Horario pase película: 4.10, 6.10, 8.10. Noche, 10.30
(APTO PARA TODOS LOS PUBLICOS)

REGIO VISTARAMA PALACE
HOY, TARDE, ¡ESPECTACULAR ESTRENO!
ERA EL MEJOR HOMBRE AL VOLANTE EN LA CIUDAD. PERO TRAS EL TENIA AL MEJOR POLICIA, OBSESIONADO POR LA IDEA DE CAZARLE
Frente a frente ninguno de los dos quería exponerse a perder

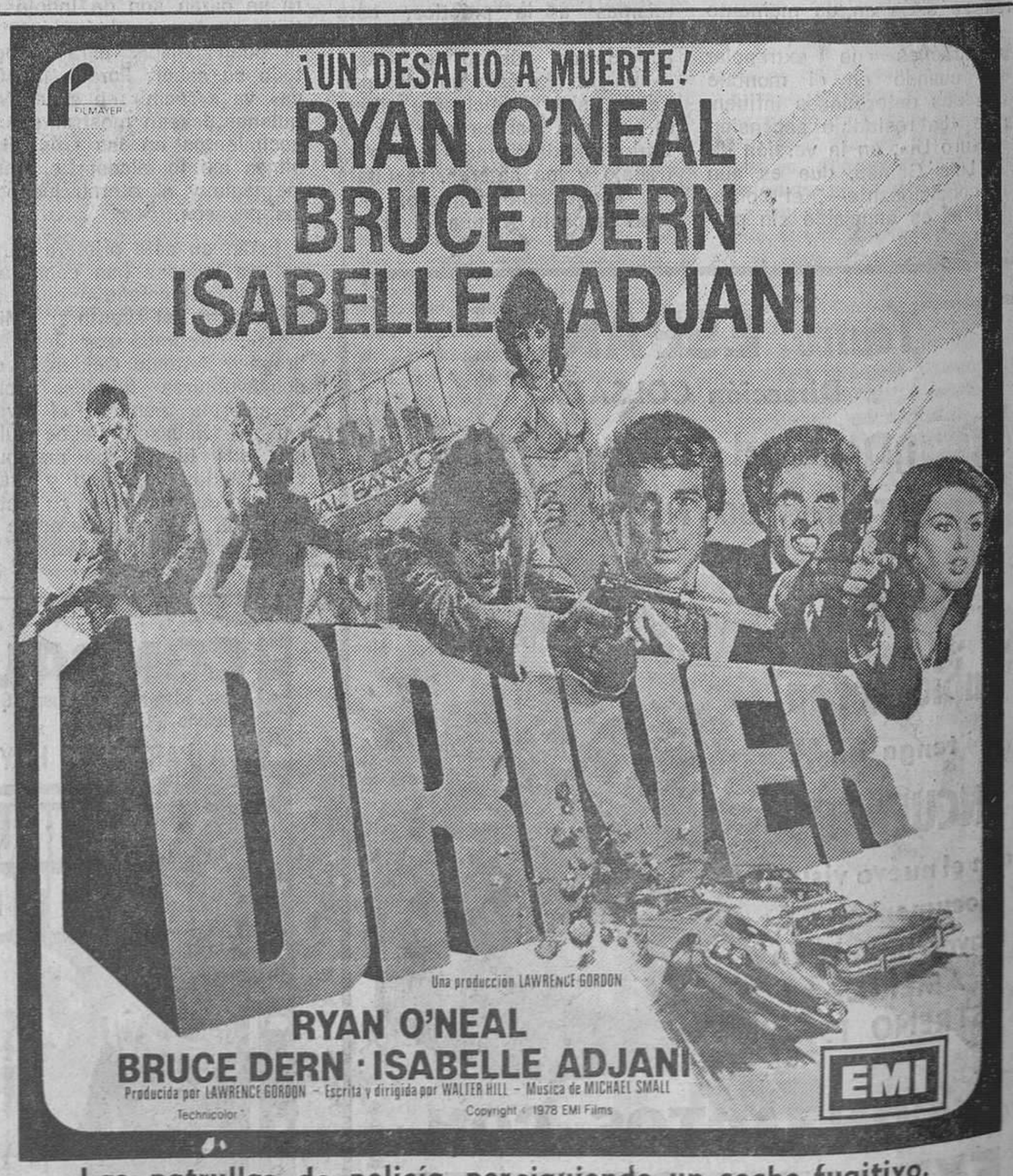

Las patrullas de policía persiguiendo un coche fugitivo.
¡JAMAS EL CINE OFRECIO UN ESPECTACULO TAN EMOCIONANTE!
Horario pase película: 4.15, 6, 7.40 y 10.30
(AUTORIZADA PARA MAYORES DE 14 AÑOS)

Ministerio de Educación, Cultura y Deporte

cine novedades de la semana

La cámara indiscreta, pero en sudamericano. - Dos viejos productos para compensar. - Otras guerras galácticas, para no ser menos. - Y la avalancha final, quede para mejor ocasión.

Que la tradición se pierde se hace más evidente que nunca cuando se está rondando la Semana Santa, que hoy iniciamos. Porque no solo ya no se anuncian reposiciones de cine religioso en las más encumbradas carteleras, sino que tan solo se van discretamente por el foro, definitiva o temporalmente, las películas que lucen una «S» calificadora en su pantorrilla.

Y siendo ello así, no es extraño que los empresarios exhibidores, llevados por la esperanza de que aún no se inicie del todo el monumental éxodo ciudadano, adelanten títulos lo suficientemente tentadores como para llevar a un reacio a los cines de estreno, cuando se vaticina ya en el horizonte más inmediato el sol más cálido de las vacaciones pascuales.

Por ello, el pasado viernes se produjeron una serie de estrenos, seis en total, más una reposición de lujo, la de «Las Vegas, 500 millones», un producto español con alicientes internacionales. Con todo el sentimiento de nuestro corazón, no les vamos a hablar de nada de eso, porque el comentarista por mucha afición que tenga al producto fílmico, no dispone de más de un cuerpo, y éste, con todos sus aditamentos, tenía el viernes el compromiso de formar junto a sus compañeros, concediendo los Premios «Sant Jordi» de Cinematografía, cuya referencia encontrará el lector en páginas vecinas. Por tal razón, cerramos la «admisión de películas» el jueves, y prometemos ocuparnos de las restantes la próxima semana, sumando a ellas las que nos convoquen a la penitencia pascual.

Al cierre, tal como les decimos, habían entrado en cuentas nada menos que nueve títulos, porque los cupos de admisión que tienen los locales de estreno de nuestra ciudad son cada vez más altos. Aunque la verdad sea dicha, en esta ocasión los límites de calidad quedan más bien por debajo de lo normal, con salvación de algunas aportaciones ya con años encima. La más notable de las cuales es sin lugar a dudas «El restaurante de Alicia», una película de Arthur Penn en la que el inconformista director trataba de aproximarse a la realidad de unos movimientos juveniles, que empezaban a querer romper con la sociedad creada por sus generaciones anteriores.

Mundo de cantantes, de hippies, de comunas y de rebeldía en tono menor. Porque Penn nos habla con su habitual maestría del mundo norteamericano de 1969, y la década transcurrida desde entonces ha tenido que enturbiar forzosamente el reflejo. Si más no, porque la evolución de estos movimientos juveniles, radicalizados por las guerras en Oriente, han sido tan rápidos que las gentes de las flores se nos antojan ya fantasmas de un pasado muy remoto. Aunque incluso con estas nieblas forzadas por el tiempo, «El restaurante de Alicia» siga siendo una película apasionante y apasionada.

• • •

Otro producto interesante, sobre el que también pesa el paso del tiempo, y otras películas que han anotado parecido tema con mejores resultados globales, es «¡Libertad, amor mío!», un filme de Mauro Bologni, con una Claudia Cardinale, hija de anarquista y bastante más juvenil de lo que se la ha visto últimamente.

Esta «Libera» permanentemente antifascista, enemiga declarada de su fórmula social, nos convoca a través de los años de euforia musoliniana hasta su caída. Pero Bologni, más enamorado de su personaje que de la evidente segunda intención del relato, se enreda en unos caminos sentimentales que restan brío al conjunto. Pero aun resultando un producto de segunda fila en el conjunto de la obra del realizador italiano, sigue siendo una película con contenido humano, y una buena muestra del quehacer de Claudia Cardinale.

• • •

El tercer filme con años que se nos ofrece estos días, es «Esa gente tan divertida...», con la que Jaie Uys, que acostumbra a contarnos historias de los animales de las selvas y sabanas africanas, nos presenta al animal humano en su más pura esencia: sometido a una situación inesperada, y espiado sin que él lo sepa. En definitiva, un nuevo juego de «cámara oculta» como el que ahora realiza Iñigo en las tardes dominicales, pero con algunos hallazgos realmente estupendos de conocimiento humano y de sentido del humor. El viejo producto, con todo, nos sigue divirtiendo.

Otras películas con años hemos tenido en la semana, pero su incidencia es mucho menor. Una serie «B» que le salió mal a Melvin Frank, «La duquesa y el truhán», a la que no salva ni siquiera la presencia del Goldie Hawn y George Segal; un mal chiste fílmico sobre soldados a la italiana, «El coronel Buttiglione», y una comedieta danesa, con más humor en el relato que en las imágenes, a pesar de la «S» que le han largado los censores a «Rosa Bombón».

• • •

Tres productos recientes nos quedan por juzgar. Otro con «S», esa «Fruta madura» de alemana paseando por Grecia, dispuesta a disfrutar de todos los placeres que se le presenten, y que no son precisamente las del paisaje helénico. Una comedia que pretende aproximarse a la actualidad, «La seducción de un proletario», con heredera secuestrada y obrero enamoradizo. Pero Eriprando Visconti, a pesar de su parentesco con el maestro, no parece haber nacido con méritos cinematográficos familiares y nos sirve un condumio de muy mala calidad gastronómica.

Y por último, «Choque de galaxias», otro comic llevado a la pantalla, esta vez con todos los inconvenientes del género, y casi ninguna de sus ventajas. Porque el cine del espacio, aunque no alcance los límites de la ciencia-ficción necesita de algo más que aventuras convencionales y grandes naves surcando el camino de las estrellas para transformarse en una película. Y ese espíritu no está al alcance de todos.

CINEFILO

Los últimos estrenos

LA DUQUESA Y EL TRUHAN. Norteamericana, en color y panavisión. 1975. Comedia. Dr. Melvin Frank. Con George Segal y Goldie Hawn. Regia Films. Liceo y Versalles. Día 2-IV.

EL CORONEL BUTTIGLIONE. Italiana, en color y technoscope. 1973. Comedia. Dr. Mino Guerrini. Con Jacques Dufilho y Aldo Maccione. Regia Films. Liceo y Versalles. Día 2-IV.

ESA GENTE TAN DIVERTIDA... Sudafricana, en color. 1974. Escrita, dirigida y presentada por Jaie Uys. Daga Films. Rex. Día 2-IV.

FRUTA MADURA. Alemana, en color. 1978. Clasificada «S». Dr. Siggio Gotz. Con Betty Verges, Claud Richt y Olivia Pascal. Invicta. Arcadia y Atlanta. Día 2-IV.

ROSA BOMBON. Danesa, en color. 1975. Comedia erótica. V. O. subtitulada. Clasificada «S». Dr. Werner Hedman. Con Ole Soltof, Poul Bundgaard, Karl Stegger y Lizzzie Varencke. Trébol Films. Edén y Paladium. Día 2-IV.

LA SEDUCCION DE UN PROLETARIO. Italiana, en color. 1978. Comedia dramática. Dr. Eriprando Visconti. Con Michele Plácido y Rena Niehaus. J. F. Films. Maryland. Día 2-IV.

CHOQUE DE GALAXIAS. Norteamericana, en color. 1978. Ciencia-ficción. Dr. Lewis Coates. Con Christopher Plummer, Caroline Munro y Joe Spinell. Izaro Films. Comedia. Día 2-IV.

¡LIBERTAD, AMOR MIO! Italiana, en color. 1974. Comedia política. Dr. Maro Bolognini. Con Claudia Cardinale, Bruno Cirino, Adolfo Celi, Philippe Leroy y Bekim Fehmiu. Imago. Roma. Día 6-IV.

EL RESTAURANTE DE ALICIA. Norteamericana, en color. 1969. Rebeldía musical. Dr. Arthur Penn. Con Arlo Guthrie, Pat Quinn, James Broderick y Michael McClanathan. Capsa. Día 6-IV.

MARAGALL Lunes, martes y miércoles

DIORAMA AMERICA

HOY ESTRENO

¡EL MAS FUERTE SER DEL UNIVERSO EN LA MAS GIGANTESCA AVENTURA!

APTA PARA TODOS LOS PUBLICOS

PARIS DORADO ARENAS LATINO PEDRO IV

HOY, TARDE

ESTRENO DE LAS NUEVAS

AVENTURAS DE «SPIDER-MAN», MAS ESPECTACULARES, MAS EMOCIONANTES EN SU TREMENDA LUCHA CONTRA EL SUPERCRIMEN

¡AVENTURAS! ¡SUSPENSE! ¡TRAMPAS MORTALES! ESTO ES «SPIDER-MAN 2»

Columbia Pictures presenta Una Producción CHARLES FRIES - DANIEL R. GOODMAN protagonizada por NICHOLAS HAMMOND • Productores Ejecutivos CHARLES FRIES y DANIEL R. GOODMAN • Producida por RON SATLOF y ROBERT JANES • Guión de ROBERT JANES • Dirigida por RON SATLOF

NUEVA FILMS

HOMBRE ARAÑA es marca registrada de MARVEL COMICS GROUP
EL MATERIAL DE MARVEL QUE AQUI APARECE COPYRIGHT © 1978 MARVEL COMICS GROUP TODOS LOS DERECHOS RESERVADOS

(APTO PARA TODOS LOS PUBLICOS)

Para horarios ver carteleras

BAILEN BONANOVA

DIAMANTE

Desde HOY

¡5.ª SEMANA DE ESTRENO!

de un espectáculo terrible por su contenido, maravilloso por su grandeza

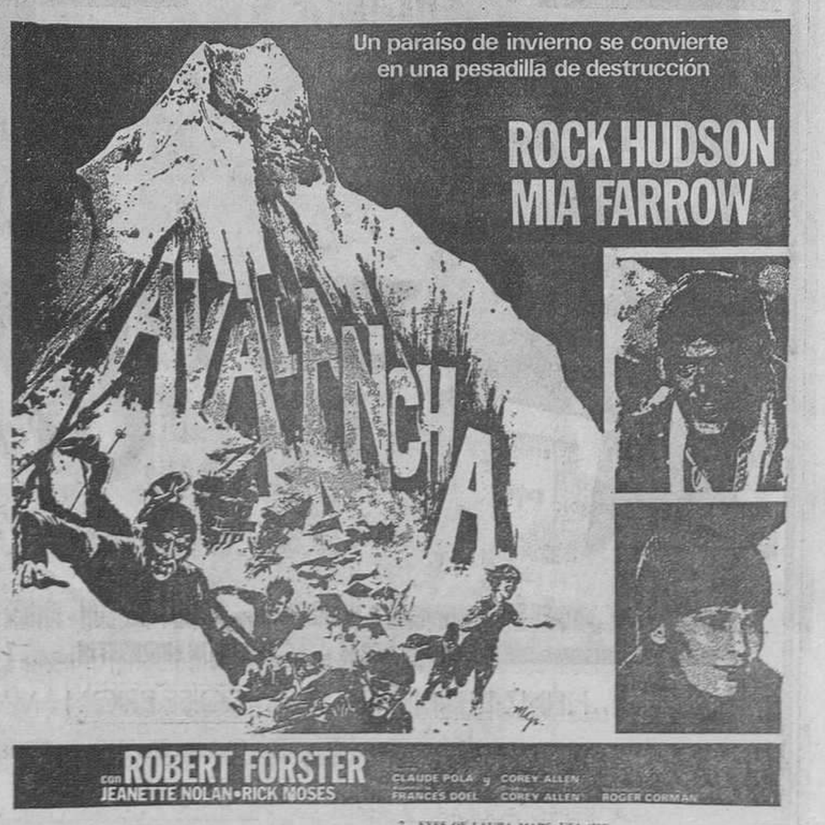

LAS 15 PELICULAS DE MAYOR RECAUDACION EN USA DURANTE EL MES DE SEPTIEMBRE DE 1978

7. EYES OF LAURA MARS. USA (305)	1.46
8. AVALANCHE. USA (305)	92
9. WHOLL STOP THE RAIN. USA (297)	90
10. STAR WARS (La guerra de las galaxias). USA (284)	91
11. CORVETTE SUMMER. USA (297)	81
12. BUDDY HOLLY STORY. USA (297)	78
13. JAWS 2 (Tiburón 2). USA (298)	75
14.	74

VER COMPLEMENTOS EN CARTELERA

SOLO MAYORES 14 AÑOS

Ministerio de Educación, Cultura y Deporte

mini-noticias

Otra cruzadita de Paralelo, y llegamos al Victoria...

...otra vez en compañía de «verso» en la cartelera. Aunque lo dicho para el Español, sirve de nuevo, ya que la intención de comedia y compañía es evidente que anda por los caminos cómicos.

La obra es «Madre sólo hay una... afortunadamente», y el reparto lo encabeza Florinda Chico, quien se ha traído a Jaime Blanch y Alberto Closas para darle la réplica. Claro que este Alberto Closas añade a nombre y apellido, para definirse, el apócope de «Jr.» En definitiva, el hijo del famoso actor, en sus primeros pasos en un escenario.

La última paseada nos lleva otra vez al Ensanche...

...hasta llegar a la Sala Villarroel, aunque aquí el estreno se producirá en la siguiente semana, es decir, el miércoles, día 18 por la noche. Vuelve aquel buen equipo teatral que dio a conocer en el mismo local «La madre», es decir, el G. I. T. Y se trae un empeño aún más ambicioso, es decir, el «Galielo Galilei», de Bertolt Brecht.

Ahí es nada, lo que se nos anuncia en el ya popular local de la calle Villarroel. Donde hemos puesto punto final al paseo, ya que ahí precisamente concluye el resumen de novedades teatrales inmediatas.

Andando, andando —y no por la calle de Alcalá— llegaremos...

...al Paralelo, en cuyo teatro Apolo se produce la presentación barcelonesa de María José Cantudo en un escenario. Con ella, la reciente visita de Bárbara Rey y el inmediato debut de Agata Lys en una sala de fiestas, el ciclo de las famosas «en vivo» quedará casi cerrado.

Pero, a lo que íbamos. Porque María José Cantudo se ha venido a Barcelona con «Las Leandras», aquel espectáculo que encendió elogios y diatribas casi con el mismo entusiasmo, cuando se produjo el estreno en Madrid. Y por ello, parece lógico que Colsada lo haya traído hasta estos lares, para que aquí juzguen sobre la polémica. Con la Cantudo, Angel de Andrés y Perla Cristal, además de todos los etc. que son del caso. También, cómo no, para la fecha del sábado, día 14.

No nos toca más que cruzar la calzada para encontrar...

...otra novedad, en el teatro Español, donde vuelve a haber compañía de comedias, con éxito ya consolidado por el tiempo. La obra es «Lo mío es de nacimiento» y encabeza la compañía Emilio Laguna, quien comparte honores estelares con María Isbert y Paloma Hurtado.

Comedia que resulta fácil de adivinar hacia qué derroteros lleva el argumento, pero que también parece asegurarnos por lo menos una diversión, siquiera sea a nivel superficial.

TELEVISORES
Liquidación continuada

	Ptas.
19" sin UHF	4.500
19" con UHF	6.500
23" sin UHF	5.500
23" con UHF	7.500
20" con UHF	8.500
20" con UHF	9.500
24" con UHF	9.500
24" con UHF	10.500

TODOS GARANTIZADOS
SENTIS
TALLERS, 67 T. 318-50-95
ARIBAU, 31 T. 253-21-08
BORRELL, 46 T. 241-02-55
JAIME FABRA, núm. 9 bis

TANIA DORIS, agasajada en Madrid

Tania Doris se reunó a comer, en Mayte Comodore, con una veintena de informadores para agradecerles la acogida de que había sido objeto durante su estancia en Madrid. La actriz debutó hace seis meses en la Latina y terminó sus actuacionesa ayer domingo para disfrutar de unas vacaciones en París, Ginebra y Las Vegas. En el agasajo intervinieron los escritores **Fernando Vizcaíno Casas, Emilio Romero** y **Antonio D. Olano,** así como don **Juan Hernández Petit,** quienes pronunciaron palabras en homenaje de la «vedette» valenciana. Por último, **Tania** agradeció la presencia de todos con breves palabras.

Antes le había sido entregado por su empresario y descubridor, **Matías Colsada,** una placa que le ofrece la Casa de Madrid en Barcelona, con una dedicatoria.

CENTRICO la sala de repertorio del círculo
Cumplamos religiosamente con la tradición: ¡esta será una **Semana Santa, «com cal»!**

De lunes, 9 a miércoles, 11: Los esplendores y aventuras de **María Montez** y los sarracenos en un doble arrolladoramente exótico
LAS MIL Y UNA NOCHES
El Viaje Fantástico de Simbad

Jueves y Viernes Santos: De las pasiones protestantes, de **Dreyer,** a la Passió d'Esparraguera d'**Iquino** parlada en català

«ORDET» LA PALABRA
EL JUDAS

De sábado, 14 a miércoles, 18: Moros y cristianas torrados por los soles del desierto. ¡Más y más y más aventuras!

LAWRENCE DE ARABIA
ALI BABA Y LOS CUARENTA LADRONES

PELAYO HOY, LUNES
(Continua desde las 10 de la mañana)
¡APASIONANTE ESTRENO!
AL FIN ¡LA RUPTURA DEL EROTISMO CON LA PORNOGRAFIA!
UNA ADOLESCENTE quiere saber lo que es hacer el amor después de haber creado la más hermosa novela erótica **«NEA»**

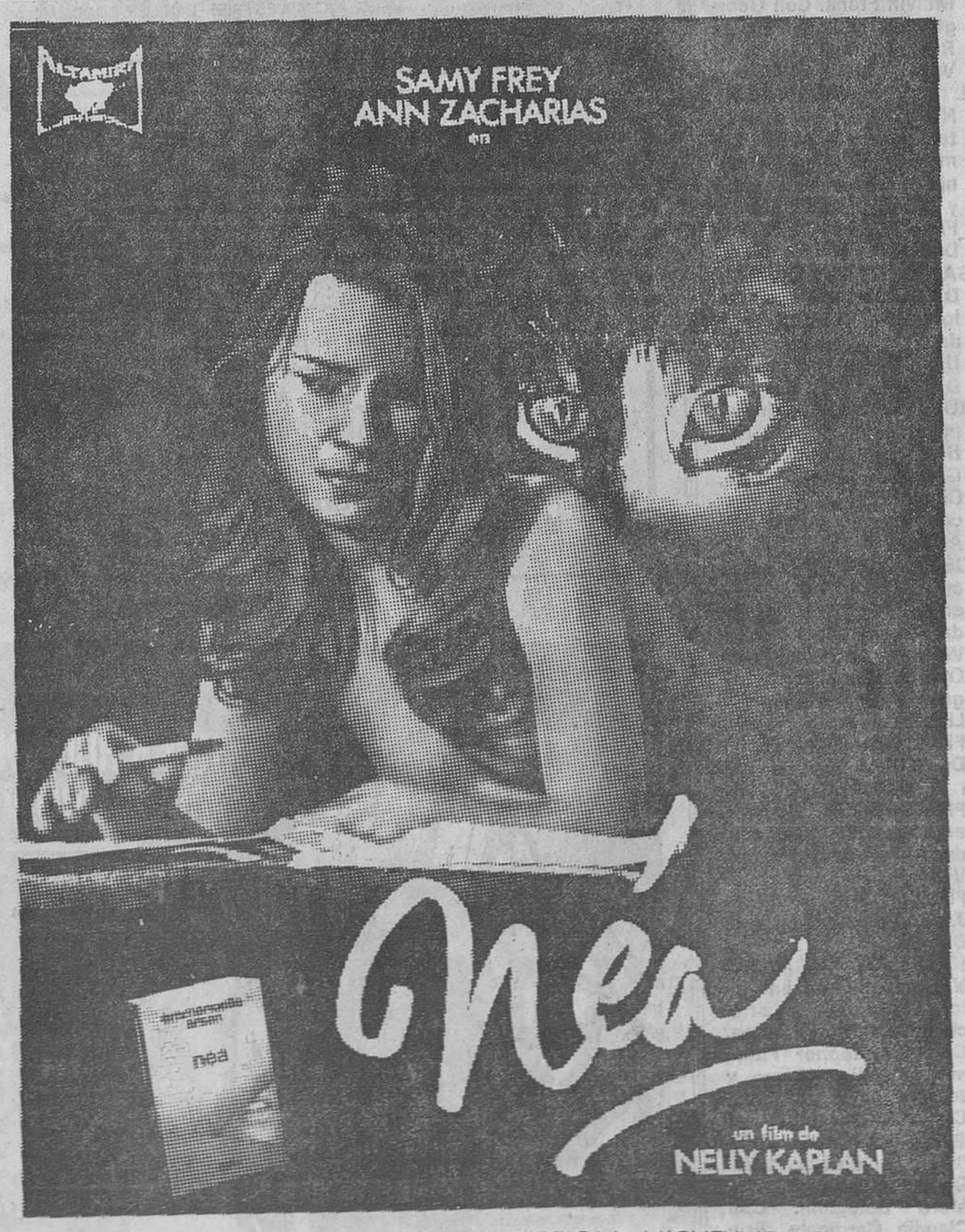

con HEINZ BENNENT • FRANÇOISE BRION y MICHELINE PRESLE
Guión-Adaptación y diálogos de NELLY KAPLAN y JEAN CHAPOT
Una coproducción FILMS-LA BOETIE-MULTIMEDIA-Paris y TELECINE FILM PRODUKTION-Berlin
(Exclusivamente para Mayores de 18 años.)

«NEA» ES LA SUBLIMACION DEL EROTISMO, «NEA» PROVOCA EL DESEO, EL FRENESI Y LA LIBERTAD
Distribuida por DISCINE
SOLO PARA MAYORES DE 18 AÑOS

NUEVO CINERAMA
HOY, LUNES, TARDE
EMOCIONANTE ESTRENO
¡LA AVENTURA MAS GIGANTESCA QUE JAMAS HA VIVIDO EL HOMBRE!

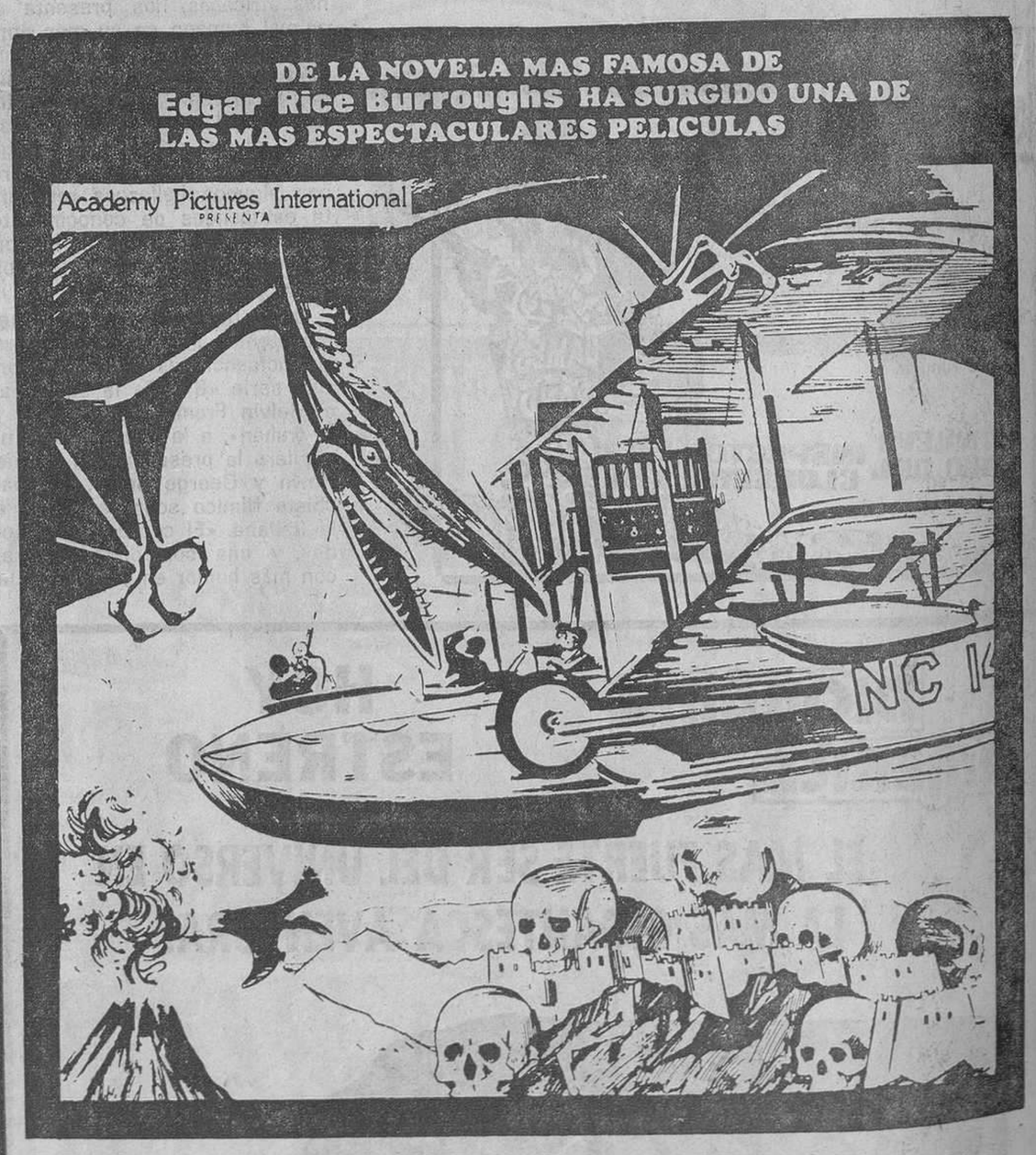

VIAJE AL MUNDO PERDIDO
Patrick Wayne · Sarah Douglas · Doug McClure
director KEVIN CONNOR
color
AUTORIZADA PARA TODOS LOS PUBLICOS
Distribuida por BADAL FILMS

Ministerio de Educación, Cultura y Deporte

PALACIO DEL CINEMA

HOY, TARDE, ¡ESTRENO!

Tres hermanos... Uno, tenía el cerebro; el otro, la astucia, y el tercero, los músculos

¡JUNTOS TENIAN UN SUEÑO DE UN MILLON DE DOLARES!

Era el barrio más peligroso de Nueva York. Cuando traspasabas sus fronteras entrabas en «LA COCINA DEL INFIERNO»

KEVIN CONWAY · ANNE ARCHER · JOE SPINELL
ARMAND ASSANTE · LEE CANALITO · TERRY FUNK
FRANK McRAE · JOYCE INGALLS · TOM WAITS

Escrita y dirigida por SYLVESTER STALLONE · Música de BILL CONTI
Director de fotografía LASZLO KOVACS · Productor asociado ARTHUR CHOBANIAN
Producida por JOHN F. ROACH y RONALD A. SUPPA · Productor ejecutivo EDWARD PRESSMAN
TECHNICOLOR

UNIVERSAL PICTURE

© 1978 UNIVERSAL CITY STUDIOS INC
ALL RIGHTS RESERVED

DISTRIBUIDA POR:
Cinema International Corporation

Horario pase película: 4.15, 6.20, 8.20 y 10.30

(Autorizada para mayores de 16 años)

Una edición LUIS DE CARALT

Ministerio de Educación, Cultura y Deporte

Esta semana se interrumpen las representaciones...

...de los grupos preseleccionados en la 1.ª Campaña de Teatre de «La Caixa» que volverán a reanudarse a partir del próximo día 18, ya de forma ininterrumpida hasta el día 30.

La programación para estas dos últimas semanas del certamen en Mataró, en la nueva sala del Casal, se estructura de la siguiente forma:

Día 18. «Kux, My Lord», de Muñoz Pujol, por «L'Eesquella Teatral» de Lleida.

Día 19. — «Fastor infernales», de Ghelderode, por el TEI de Sant Marçal de Girona.

Día 20. «Les arrels», de Wesker, por «La Persiana», de Barcelona.

Día 21. «Històries per a ser contades», de Dragun, por TAC, de Granollers.

Día 22. «Cavallers, cortesans i burgesos», montaje poético por «Els Elfs», de Barcelona.

Día 23. «L'oncle Vania», de Txekov, por «El Globus», de Terrassa.

Día 24. «El tutali mundi» del Colectivo «Aula de Teatre de l'Acadèmia de Belles Arts», de Sabadell.

Día 25. «Antonio i Cleopatra», de Shakespeare, por Tànsit, de Barcelona.

Día 26. «La sala de les Nines», del Colectivo «Bruixes de dol», de Barcelona.

Día 27. «Fi de partida», de Beckett, por «La Gàbia», de Vic.

Día 28. «Recordant Víctor Català», por Teatre del Pigall, de Salt-Gi rona.

Día 29. «Víctor o els nens al poder», de Roger Vitrac, por el grupo que presenta Santiago Sans, y

Día 30. «L'espantu», de Francesc Castells, por «El Teatre», de Esparraguera.

Siguiendo un orden geográfico convencional, el...

...primer local con renovación de cartelera es el teatro Barcelona, donde se instala nada menos que «La Trinca» tras una ausencia de dos años de los teatros barceloneses.

El espectáculo de «La Trinca» vaticina en el título lo que nos va a ofrecer ya que han decidido nada menos que darle el de

«Pel broc gros...», es decir que piensan decir —o mejor, cantar— las cosas, sin excesivos embudos ni sutilezas. Características estas últimas que por otra parte tampoco le van nada al estilo de «los trincus».

«Pel broc gros» tiene escenografía de Fabiá Puigserver; iluminación de J. Fontanals, y dirección musical de Francesc Burrull. Y una casi totalidad de canciones inéditas, ya que sólo arrastran cinco de sus éxitos anteriores. Estas nuevas canciones configuran en realidad el disco que están próximos a sacar al mercado, y cuya mejor promoción será precisamente esa presentación escénica del catorce de abril.

ATLANTICO-ATENAS
LICEO-VERSALLES

HOY, ¡ESTRENO!

¡ALARMA! acaba de aterrizar una nave espacial. Procede de una lejana galaxia
ESTA TRIPULADA POR UN GATO...
¡Y NO MAULLA, HABLA!

Un encuentro en tercera fase a cuatro patas

WALT DISNEY Productions'

FILMAYER

EL GATO QUE VINO DEL ESPACIO

KEN BERRY • SANDY DUNCAN
HARRY MORGAN • RODDY McDOWALL
y McLEAN STEVENSON
escrita por TED KEY – música por LALO SCHIFRIN
coproducida por NORMAN TOKAR
producida por RON MILLER – dirigida por NORMAN TOKAR
Technicolor © WALT DISNEY PRODUCTIONS 1978

(AUTORIZADA PARA TODOS LOS PUBLICOS)
Nota: en CINE ATLANTICO continua desde las 10'— de la mañana

CINE VERDI Situado en la barriada de GRACIA
Verdi, 32 tel 228 51 33 A PARTIR DE HOY, LUNES

DAVID JANSSEN · DON MEREDITH · CHRISTOPHER GEORGE
RAY MILLAND · LYNDA DAY GEORGE · BRODERICK CRAWFORD
JANE POWELL
PANICO A 40.000 PIES

ADEMAS
VIAJE AL CENTRO DE LA TIERRA
KENNETH MORE
PEP MUNNE

PALADIUM
Desde HOY
EXHIBIRA CONJUNTAMENTE CON
WALDORF CINERAMA
EL FILME DE LA ACCION MAS TREPIDANTE DEL CINE

¡LA HISTORIA DE UN ROBO QUE JAMAS PUDO EXISTIR!

GARY LOCKWOOD ELKE SOMMER
LEE J. COBB ,JACK PALANCE
como «DOUGLAS»
un film de
ANTONIO ISASI
una coproducción ISASI P.C.-Barcelona CAPITOLFILMS-París
EICHBERG FILMS-Munich FRANCA FILMS-Roma
TECHNICOLOR TECHNISCOPE
fotografía JUAN GELPI
dirección gral. de producción, ANTONIO ISASI
PROCINES, S.A.

SOLO MAYORES 18 AÑOS

Bajando por las Ramblas, encontramos el segundo...

...teatro de este recorrido barcelonés, y donde también se produce la presentación de un cantante, en vez de los acostumbrados montajes «de verso» que son habituales en el teatro Romea.

Pero la situación de aquel local en estos momentos es un tanto insólita, y los espectáculos que allí se presenten en las próximas semanas e incluso meses estarán más condicionados por las circunstancias que de una programación pensada en profundidad, ya que en medio queda la posibilidad de que Romea se transforme en el teatro Municipal o en el Teatre de Catalunya.

D cualquier manera, el Sábado de Gloria se presenta allí Pere Tapies para dar a conocer el contenido de su más reciente disco, «Els 400 pendons». Pero con la promesa de incluir en el espectáculo «alguna cosa més» que el simple recital de canciones. Lo que sea esa «cosa», lo sabremos en su momento.

Entramos en la Semana Santa, y es ya el momento de...

...anotar las novedades que van a ofrecer los teatros barceloneses la próxima fecha de Sábado Santo y Domingo de Resurrección en que, al menos en esta ocasión, hay renovación casi total de carteleras, cosa que no venía ocurriendo en los últimos años.

Así, los únicos locales que no cambian de obra son el Teatre de L'Institut, donde siguen las representaciones de «La Gavina»; el Teatre Lliure, donde continúa su marcha triunfal el ciclo de «La bella Helena», sin lugar a dudas el más divertido de los montajes hechos hasta ahora por aquel Estable, y el teatro Talía, donde están inamovibles esos «Violines y trompetas» a los que ponen «música» Paco Morán y Fernando Guillén.

Estos son los «supervivientes del invierno» en el momento en que el resto de teatros inician su temporada de primavera.

DIAGONAL CINEMA

Premio «Sant Jordi»
a la
MEJOR PELICULA EXTRANJERA
otorgado por la crítica barcelonesa

5 nominaciones al «OSCAR» 1979

COMEDIA
EN 2.ª SEMANA
¡TRIUNFO ARROLLADOR!

¡DE NUEVO LLEGAN LAS LEGIONES DEL ESPACIO EN UNA GIGANTESCA GUERRA DE GALAXIAS PARA LA CONQUISTA DEL UNIVERSO!

MARJOE GORTNER CAROLINE MUNRO
DAVID HASSELHOFF • JOE SPINELL • JUDD HAMILTON • FLOBERT TESSIER • NADIA CASSINI
CHRISTOPHER PLUMMER • Musique de JOHN BARRY • Editions musicales CARRERE INTERNATIONAL
DIRECTOR: LEWIS COATES • Produit par NAT PATRICK WACHSBERGER • TECHNICOLOR

APTA PARA TODOS LOS PUBLICOS

Ministerio de Educación, Cultura y Deporte

los toros

La novillada del Domingo de Ramos

Ayer, los novilleros que pisaron nuestra plaza Monumental intentaron trenzar filigranas, como las bellas palmas que vimos estos días en la Feria de la Rambla de Cataluña. Pero el magnífico encierro enviado del campo charro por D. Bernardino García Fonseca tuvo demasiada fibra para dejarse doblegar en dorados arabescos. Tan sólo Curro Cruz, demostrando un excelente oficio, supo sacarle a su lote el partido exigido por tan cuidadas reses. Lástima que el episodio de las banderillas y su afán de alargar las faenas más allá del tiempo reglamentario pusieran algunos nudos en el trenzado de las palmas de sus faenas.

LOS NOVILLEROS

Hicieron el paseíllo tres diestros; uno de ellos, el mejicano César Pastor, nuevo en esta plaza. Miguel Vera, afincado en Barcelona (y al que sus amigos regalaron un gigantesco pan) estuvo vulgar, con el capote, en su primero. La res acusó cierta blandura de manos. No logró centrarse con el bicho, aunque se le aplaudieron unos naturales. Mata de una entera, delanterilla y cuatro descabellos División de opiniones. Al cuarto de la tarde lo saludó con unos mantazos. Brindó al concusor. Y su faena muleteril subió de calidad especialmente en unos redondos, llevando bien empapado al bicho en el engaño, adornándose con molinetes. Mata de una entera y descabello. Palmas y saludo desde los medios.

Curro Cruz recibió a su primero a porta-gayola. Por no medir bien las distancias fue arrollado por su enemigo antes de dibujar la larga cambiada. Conmocionado se retiró al callejón. El pundonor lo hizo volver al ruedo, ligando unas magníficas verónicas y chicuelinas, rematadas con rebolera. Coge los palos y demostrando buenas maneras prendió tres pares, siendo el mejor el segundo, al sesgo, con una res que venía muy fuerte.

Su faena muleteril tuvo calidad, trenzando muy bien las palmas que le correspondieron. Sus redondos tuvieron aguante hasta dominar el leve cabeceo de su enemigo. Y con la muletilla en la zurda logró naturales de calidad, aunque con el defecto de alargar en exceso la faena. Mata de una entera tendida, recibiendo y descabella al séptimo golpe, oyendo un aviso. Ovación y saludo desde los medios. Al quinto, que salió contrario, lo sujetó en unas verónicas ligadas con chicuelinas. En el quite metió la capichuela muy baja, por lo que obligó a su enemigo a una vuelta de campana, quebrantándolo. El tercio de banderillas fue insólito; ofreció garapullos a su compañero César Pastor que salió por delante; no respetó los turnos y clavó él dos nuevos pares. Para no desairar al diestro azteca solicitó de la presidencia dos nuevos juegos de banderillas que le soplaron Pastor y Curro Cruz al bicho. En total, cinco pares de banderillas, sin que nada lo justificase y con más pena que gloria. La res se reanimó con los palitroques y el de Linares bordó una excelente faena destacando dos tandas de redondos, cambiado por alto, cambio de mano y pectoral, todo en su ligazón. Después de un desplante de hinojos y unas «manoletinas» entra a herir, recibiendo, descabellando al tercer envite con dificultades por estar la res amorcillada. Aplausos.

Destellos de buen torero ha tenido el azteca César Pastor; no pudo con su primero, una res a la que le faltaba una vara, y a la que no llegó a dominar, sufriendo dos desarmes y saliendo entrampillado en dos ocasiones. Mata de pinchazo y una entera propinada a toma y daca. Aplausos y saludo desde los medios.

Al que cerró plaza le puso dos pares, después de ofrecerle uno a Curro Cruz. Empezó la faena muleteril, con un bicho berreón, zapatilleando; siguió sobre la mano izquierda, aguantando el descabeceo de su enemigo porque el diestro le tapaba la salida con el engaño. Pero luego supo encontrar las distancias y estirarse en unos redondos largos y suaves, con mucho sabor. Asomando por ellos la luz de las palmas del domingo de Ramos. Mata de pinchazo escupido, una entera. Ovación y vuelta al redondel.

LAS RESES

D. Bernardino García de Fonseca envió del campo charro un magnífico encierro, tanto en presentación como en comportamiento. Primero y cuarto acusaron cierta blandura de manos; segundo y quinto fueron los mejores, con largo y templado viaje; tercero y sexto ofrecieron dificultades al cabecear, aunque nos pareció debido a que el diestro azteca le cortaba la embestida con el trapo; cuando encontró las distancias, ambas reses corrigieron el defecto.

Novillada del Domingo de Ramos. Con palmas trenzadas donde no faltaron los nudos.

RAFAEL MANZANO

DETECTORES DE METALES
(BUSCA-TESOROS)
Para localizar monedas, reliquias, objetos diversos en casas antiguas, lugares históricos, playas, etc.
FABRICACION AMERICANA
SITESA
Muntaner 44 Tel. 254 80 05
Barcelona-11

Sensacionales acontecimientos taurinos para el domingo y el Lunes de Pascua

Como ya es tradicional, los próximos domingo y lunes de Pascua tendrán lugar en la Plaza de Toros Monumental de nuestra ciudad dos acontecimientos taurinos, a las cinco y media en punto de la tarde.

El primero de ellos será el domingo de Resurrección, y consistirá en una corrida de toros en la que se lidiarán reses de doña Pilar Población del Castillo. Para esta primera corrida de toros de la temporada el cartel estará formado por Joaquín Bernardó, Manolo Cortés y José Luis Galloso.

El segundo festejo, señalado para el lunes de Pascua, consistirá en una novillada con picadores, en la que se van a lidiar reses de los Hijos de don Bernardino Jiménez. Formarán la terna: «Espartaco», Aguilar Granada y Pepe Luis Vázquez.

Las localidades para acudir a estos dos acontecimientos taurinos pueden retirarse en las taquillas de la empresa, sitas en la calle Muntaner, 24, teléfono 253 38 21, así como en las taquillas de las plazas de toros Monumental y Arenas.

ROMA
¡EXITO INDISCUTIBLE!
¡POR ENCIMA DE TODOS LOS DESEOS...!
¡Ella sólo quería la libertad!
CLAUDIA CARDINALE
EN UN FILM DE
MAURO BOLOGNINI
IMAGO INTERNACIONAL S.A.
¡Libertad, amor mío!
BRUNO CIRINO • ADOLFO CELI • PHILIPPE LEROY • BEKIM FEHMIU
MUSICA DE ENNIO MORRICONE
EASTMANCOLOR
MAYORES DE 18 AÑOS

Excelsior
HOY, TARDE, ESTRENO
Las más increíbles aventuras de unos valientes sin patria cuyo único honor era la victoria
En todo eran rivales, salvo en defender la bandera de la Legión Extranjera

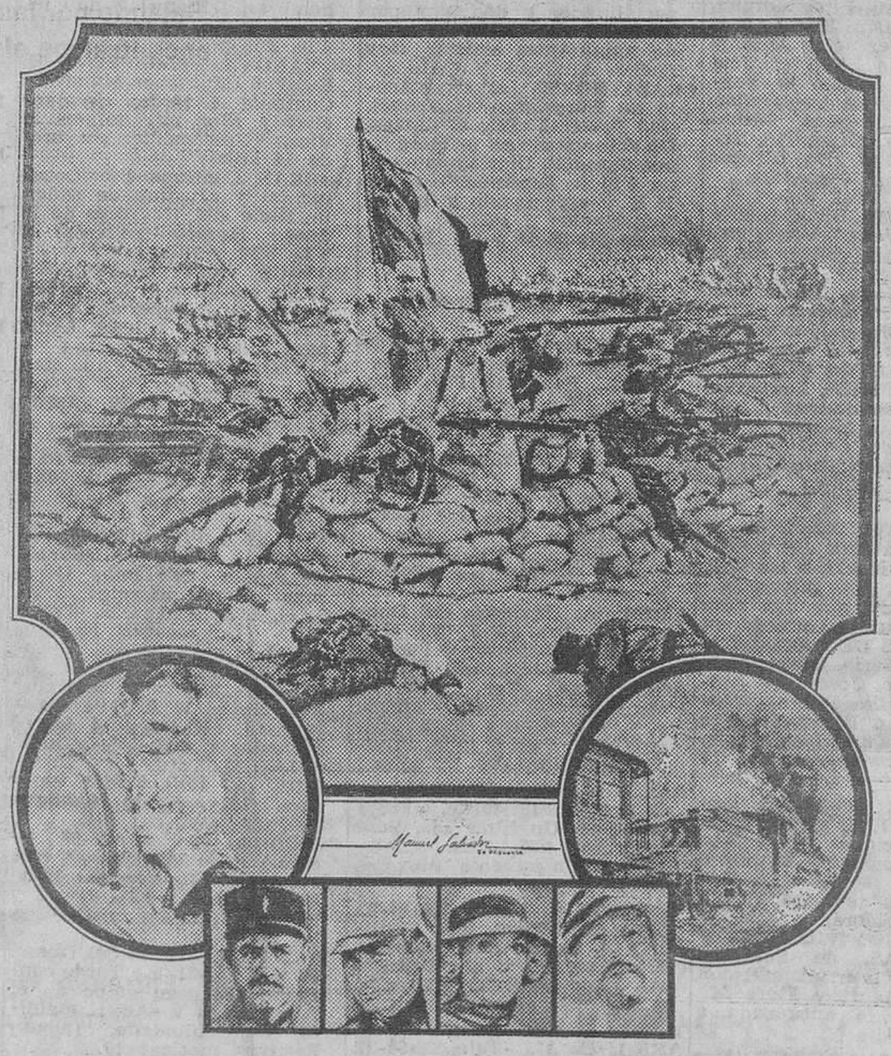

MARCHAR O MORIR
SIR LEW GRADE PRESENTA
UN FILM DE DICK RICHARDS
TERENCE HILL
GENE HACKMAN
MAX VON SYDOW
con IAN HOLM de "EL KIM"
y CATHERINE DENEUVE de "SIMONE"
Dirigida por DICK RICHARDS • Música de MAURICE JARRE
EASTMANCOLOR
MGM EN TERTAINMENT
(APTO PARA TODOS LOS PUBLICOS)
Horario pase película: Tarde, 4.10, 6.15, 8.20. Noche, 10.30

TEATRE BARCELONA
Estrena 14 d'Abril
LA TRINCA
«pel broc gros»

COMPRO LIBROS
Antiguos y modernos. Obras, Bibliotecas, Colecciones y Lotes. Grabados y Dibujos
LIBRERIA EPOCA
Plaza San Jaime, 6. Tel. 318-36-88
Paso a domicilio

Ministerio de Educación, Cultura y Deporte

Extraordinaria la actuación de Mike Oldfield...

...en el Palacio de los Deportes, con el apoyo de una auténtica orquesta sinfónica y un coro muy bien conjuntado para dar apoyo al singular intérprete. La sonorización especial realizada en el Palacio a fin de evitar todos los problemas que tantas veces han estropeado recitales de cualquier tipo, funcionó en todo momento y ello dio mayor intensidad al buen quehacer de Oldfield y sus músicos.

Si bien hay que reconocer que todos estos elementos técnicos, incluyendo la perfección del propio Oldfield, mejor como intérprete que como director, daban un clima de una cierta frialdad al recital, y un aire bastante distinto al ambiente en que se desarrolló, que se aproximaba bastante más al de una auténtica sala de conciertos que al multitudinario y cálido ambiente de la música más actual. De cualquier manera, a nivel de perfección, fue la mejor demostración acreditada en los últimos tiempos, y también la más cómoda cita conseguida por los habituales de este tipo de convocatorias.

Des d'avui, un divertiment únic!

ars circulo

UN INVENT DIABÒLIC

A les 4.40, 6.20 i 8. Un film abracadabrant de debó.

EFEPE FILMS

El meravellós món de Juli Verne

Un film doblat al català

Portat al cinema per Karel Zeman

Amb la col·laboració de: CAVALL FORT DRAC MAGIC RIALLES

Patrocinat pel programa «Jovenívol» de RADIO 4

OBRA INFANTIL DE LA CAIXA DE PENSIONS PER A LA VELLESA I D'ESTALVIS

LIDO - JAIME I

(T. 225-49-19) (T. 247-11-02 - 247-43-96)

¡¡¡¡ALGO SENSACIONAL Y ELECTRIZANTE JUSTO A LA MEDIDA DE ESTAS FESTIVIDADES!!!!

¡ESTRENO EN EXCLUSIVA DEL INESPERADO FILME QUE HA BATIDO «RECORDS» EN EL MUNDO ENTERO!

TRES PANTERAS AZULES

TONY KENDALL - BRAD HARRIS - CORNY COLLINS - SIEGFRIED RAUCH

¿CUAL ERA EL SECRETO QUE COSTABA TANTOS PELIGROS Y TANTAS EMOCIONES?

¡¡UN DOBLE PROGRAMA Y A GUSTO DE TODOS: MENORES Y MAYORES!!

CARTELERA

TEATROS

APOLO. (Tel. 241-40-06.) — El palacio de la revista. El teatro más acreditado de Barcelona. Dirección Colsada. Hoy, 6'15, tarde, y 10'45, noche. ¡¡Clamoroso éxito!! Compañía de Revista Lina Morgan, en LA MARINA TE LLAMA. Con el primer actor Antonio Ozores, Tania Ballester, José Cerro. Ballet «Ritmo 78». Venta anticipada de localidades. (Autorizada 18 años.) Mañana, funciones, tarde, 6'15. Noche, a las 10'45. ¡Dos últimos días! Mañana despedida.

BARCELONA. (Tel. 318-94-97.) «La Trinca» PEL BROC GROS. Estrena 14 d'abril. Venda anticipada des de dilluns dia 9.

ESPAÑOL. (Tel. 241-01-10.) Dirección Colsada. Tarde 6'30. Noche 10'45. Importante estreno del audiovisual documental de mayor interés en América CONTACTOS CON EXTRATERRESTRES. Presentado por el ovniólogo Fabio Zerpa, con sus últimas investigaciones de Ovni-Astrología-Vida Extraterrestre. Parapsicología. ¡¡Cinco únicos días 9, 10, 11, 12 y 13!!

ESPAÑOL. (Tel. 241-01-10.) — Dirección Colsada. El próximo sábado, día 14, a las 10'45 tendrá lugar el acontecimiento cómico del año que presenta Emilio Laguna, en ¡LO MIO ES DE NACIMIENTO!, con María Isbert, Herlinda Feijoo, José Luis Alexandre, Emilia Rubio, Paloma Hurtado. Estreno. Venta anticipada de localidades. (Autorizado mayores de 18 años.)

TALIA. (Tel. 241-14-47.) Los días 9, 10, 11, 12 y 13 de abril no hay funciones por descanso de la Compañía. A partir del sábado 14, ¡El verdadero éxito de la temporada! ¡8.º mes! Paco Morán y Fernando Guillén en VIOLINES Y TROMPETAS, de Santiago Moncada. ¡Divertidísima! con Ana M.ª Mauri y Flora M.ª Alvaro. Venta anticipada a partir del día 12.

TEATRE DE L'INSTITUT. (Mes Baix de Sant Pere, 7. Prop Palau de la Música. Telèfon 301-78-97.) Aquesta setmana, dissabte 10 nit i diumenge i dilluns 6'30 tarda, LA GAVINA (Xaica). El Hamlet d'Anton Txèkhov. Versió íntegra de Joan Oliver. (Preu: 200 pessetes.)

VICTORIA. (Teléf. 241-39-85.) Empresa Balaguer-Buira. — Próximo sábado, día 14. Estreno de la comedia «Madre no hay más que una ...afortunadamente». Con Florinda Chico, Jaime Blanch, Natalia Diarte y Alberto Closas (hijo). Dirección: Ricardo Lucia.

Restaurante espectáculo

CAESAR'S. Restaurante-Pub. Panorama orbital obre Barcelona. Planta ático de Torre Catalunya. Av. de Roma, 2 y 4. Reservas: Tel. 325-48-72 y 325-12-12. Parking gratuito. Buffet abierto. Mediodía, 550 ptas. Noche, 1.200 ptas. Además y si lo desea, de lunes a sábados en los almuerzos y de lunes a jueves en las cenas, podrá solicitar nuestra «Mini-Carta». Lunes, 16 noche cerrado. Ambiente agradable, original y sugestivo, donde podrá paladear libremente nuestras exquisitas especialidades y disfrutar por la noche con la amenización de importantes artistas. Hoy noche: ARENAS Y CAL.

CRAZY-HORSE (el espectáculo de Barcelona) (Diagonal, 490.) Presenta «Esto es Crazy». Un espectáculo en primera línea mundial. Diariamente cena 9'15 h. Espectáculo a las 11 h. y espectáculo a la 1 h. Información y reserva teléfonos 218-34-63 y 217-30-09.

Cines de estreno

ABC. (Balmes, 306.) Tarde, 4'15 continua, «Juan Salvador Gaviota». Película: 4'25, 6'20, 8'15 y 10'10. (Apto.)

ALCAZAR. Tarde continua, a las 4'30. Noche 10'05, «El expreso de medianoche». Película: 4'40, 6'55 y 10'30. (Mayores de 18 años.)

ALEXANDRA. (Tel. 215-05-06.) Continua 4 tarde, «Magic». Pase película: 4'15, 6'30, 8'25 y 10'40. (Unicamente mayores 18 años.)

AMERICA. (Marqués del Duero, 123. Tel. 223-50-09.) «Inframan el defensor del mundo» y «El padrecito». (Apto.)

AQUITANIA. (Tel. 230-50-07.) Continua 4'30 tarde, «Candy», v. o. subtitulada. Pase película 4'55, 7'40 y 10'25. (Unicamente mayores 18 años.)

ARCADIA. (Tel. 228-65-16.) — Continua 4'10 tarde, «Fruta madura». Un filme «S». Pase película: 4'25, 6'25, 8'25 y 10'30. (Unicamente mayores de 18 años.)

ARKADIN I. (Teléf. 228-94-27. Trav. de Gracia, 103.) Continua 4 tarde, «Lisztomania». Un filme «S», v. o. ubtitulada. Pase película: 4'20, 6'30, 8'30 y 10'40. (Unicamente mayores 18 años.)

ARKADIN II. (Tel. 228-94-27. Trav. de Gracia, 103.) Continua, 3'45 tarde, «La escopeta nacional». Pase película: 4'05, 6'15, 8'20 y 10'30. (Unicamente mayores de 18 años.)

ARENAS. — «Spiderman 2» y «Apache».

ARIBAU. Tarde 4'45 continua. Noche 10'15, «Alegrías de un viudo». (Mayores de 14 años.) Película: 5, 7 y 10'45.

ASTORIA. (Tel. 209-02-99.) — Continua 4 tarde, «La gran escapada». Pase película: 4'15, 6'25, 8'25 y 10'30. (Unicamente mayores 14 años.)

ATLANTA. (Tel. 301-83-86.) — Continua 10 mañana, «Fruta madura». Un filme «S». Pase película: 10'10, 11'55, 1'45, 3'30, 5'20, 7'05, 8'40 y 10'30. (Unicamente mayores 18 años.)

ATLANTICO. (Rblas. 122.) — Continua 10 mañana, «El gato que vino del espacio». (Apto para todos los públicos.) Película: 10'10, 12'10, 2'10, 4'10, 6'10, 8'10 y 10'10 noche.

AVDA. DE LA LUZ. Continua desde las 10 de la mañana, «El enjambre» y «Escuadra antirobo». (14 años y menores acompañados.)

BAILEN. (Tel. 207-06-44. Bailén, 161.) Continua 4 tarde, «Avalancha» y «Cazador de recompensas». (Unicamente mayores 14 años.)

BALMES. Tarde continua y noche 10'10, «De hombre a hombre» (Historia de un triunfador). Película: 4'10, 6'10, 8'10 y 10'30. (Apto.)

BONANOVA. (Tel. 247-34-02. Bigay, 6 (Muntaner-Mandri).) Continua 4 tarde, «Avalancha» y «Por mil dólares al día». (Unicamente mayores de 14 años.)

BORRAS. Continua 4'45. Documental y «Justine de sade», un filme «S». (Mayores de 18 años.) Horario película: 5, 6'55, 8'30 y 10'30.

BOSQUE. (Rbla. del Prat, 20.) Tarde continua 4. Noche numerada 10, «Supermán». Película: 4'20, 7 10'30. (Apto para todos los públicos.)

CAPITOL. (Rbla. de Canaletas, 138.) Continua 4'05, «Yeti». 4'15, 6'20, 8'15 y 10'20. (Apto.)

CALDERON. (Tel. 242-28-24.) — Continua 4 tarde, «L'Orgia», un filme «S», en catalán. Pase película: 4'15, 6'25, 8'15, 10'25. (Unicamente mayores de 18 años.)

CATALUÑA. (Tel. 318-06-91.) — Continua 10 mañana, «Sonata de otoño», de Igmar Bergman. Pase película: 10'20, 12'20, 2'20, 4'20, 6'25, 8'25 y 10'30. (Unicamente mayores de 16 años.)

CLUB COLISEUM. (Rbla. de Cataluña, 23.) Tarde continua, 3'45. Noche 10'20, «Juego peligroso». (Mayores 14 años.) Película: 4, 6'05, 8'10 y 10'40.

COLISEUM. Tarde 4'45. Noche 10'15, «El cielo puede esperar». (Mayores de 14 años.) Película: 4'55, 7 y 10'45.

COMEDIA. (Tel. 318-23-96.) — «Choque de galaxias». Tarde continua 4'10. Noche, 10'20. Pase película: 4'25, 6'20, 8 y 10'40. — Mañana matinal, a las 11.

CONDAL. (Marqués del Duero, 91. Tel. 242-31-32.) Tarde continua, «El gran golpe en el Año Santo« y «Aquel maldito tren blindado. (Apto.) Festivos matinal 10.

DIAGONAL. Tarde 4'35 continua. Noche 10, «Interiores». (Para mayores de 16 años.) Película: 4'50, 6'50 y 10'30.

DIAMANTE. (Teléf. 251-07-36. Riera de Horta, 44.) Continua 4 tarde, «Avalancha» y «15 horcas para un asesino». — (Unicamente mayores de 14 años.)

DIORAMA-73. (Plza. Buen Suceso, 6. Tel. 318-12-91. Parking al lado.) Continua 10'30, No-Do y Documental y «Infram el defensor del mundo». 10'30, 12'30, 2'30, 4'35, 6'25, 8'20 y 10'25. (Apto.)

DORADO. Continua 4'15 tarde, estreno, «Spiderman 2» (El hombre araña en acción). Película: 4'35, 6'35, 8'35 y 10'40. (Autorizado todos los públicos.)

EDEN. (Tel. 318-77-85.) Continua 10 mañana, «Rosa bombón, flor del sexo», un filme «S». V. o. subtitulada y «La noche de los asesinos». (Unicamente mayores 18 años.)

EXCELSIOR. Continua 4, estreno «Marchar o morir», con Gene Hackman y Terence Hill. Película: 4'10, 6'15, 8'20 y 10'30. (Apto.)

FANTASIO. Tarde a las 4, continua y noche 10'15, «Jesús de Nazaret» (II parte). Pase película: 4, 6'45 y 10'30. (Apto para todos los públicos.)

FEMINA. Tarde 4'15, continua Noche 10'10, «El regreso». Película: 4'15, 6'50 y 10'30. (Mayores de 16 años.)

GOYA. (Teléfono 318-19-84.) — Tarde, 4'25. Noche, 10'25, un filme «S». «Tortilla a la italiana». Pase película: 4'40, 6'35, 8'15 y 10'05. (Mayores de 18 años.)

JAIME I. (Telés. 247-11-02 y 247-43-96.) — «Tres panteras azules». y «Ovni».

LATINO. (Rbla. 27.) «Spiderman 2» (El hombre araña en acción). Horario película: 4'05, 6'10, 8'10 y 10'30. (Apto.)

LICEO. «El gato que vino del espacio» y «Dumbo».

LIDO. (Tel. 225-49-19.) «Tres panteras azules» y «Ovni».

MARYLAND. Continua tarde, 4'20, «La seducción de un proletario». Película: 4'30, 6'30, 8'30 y 10'30. (18 años.)

MONTECARLO. (T. 215-00-69.) Continua 3'50 tarde, «La furia». Pase película: 4, 6'20, 8'20 y 10'40. (Unicamente mayores 18 años.)

NOVEDADES. Tarde 4'20 continua. Noche 10'20, «Fuerza 10 de Navarone». (Mayores de 14 años.) Película: 4'35, 7 y 10'45.

PALACIO BALAÑA. (S. Ant.º, 16. Sants, esq. Vallespir.) Hoy, tarde, 4'30, continua. «Superman». (Apto.) Pase película: 4'40, 7'20 y 10'10.

PALACIO DEL CINEMA. (Vía Layetana, 53.) Tarde 4, continua, «La cocina del infierno». Película: 4'15, 6'20, 8'20 y 10'30. (Mayores 16 años.)

PARIS. (Av. Puerta del Angel, 11.) Tarde 4'30 continua, «Spiderman 2» (El hombre araña en acción). Película: 4'40, 6'40, 8'30 y 10'30. (Apto.)

PALADIUM. (Teléf. 223-79-77. Rambla del Cazador, 2.) — Continua 4 tarde. «Las Vegas 500 millones». Pase película: 4, 6'20, 8'30 y 10'50. (Unicamente mayores de 14 años.)

PELAYO. (Tel. 317-64-41.) Continua 10 mañana, «Nea». Pase película: 10'15, 12'20, 2'20, 4'20, 6'30, 8'30, 10'40. (Unicamente mayores 18 años.)

PETIT PELAYO. (T. 317-64-41.) Continua 10 mañana, «Emanuelle blanca y negra», un filme «S» y «El gancho». — (Unicamente mayores de 18 años.)

POLIORAMA. (Tel. 317-75-99.) Continua 10 mañana, «Agente doble». Pase película: 10'10, 12'10, 2'10, 4'20, 6'15, 8'15 y 10'20. (Unicamente mayores de 18 años.)

PRINCIPAL PALACIO. (Ramblas, 27.) Continua desde 4'05 «Supermán». (Apto.) Pase película: 4'35, 7'15 y 10'10.

REX. (Av. José Antonio, 463.) Tarde 4'20, continua. Noche 10'10, «Esa gente tan divertida». Película: 4'20, 6'15, 8 y 10'30. (Apto.)

RIO. (Matanzas, 40. Calefacción.) «Supermán». Película: 4'30, 7 y 10'10. (Autorizada para todos los públicos.)

ROMA. (Teléf. 253-97-45. Aragón, n.º 197, entre Aribau y Muntaner. Parking Aribau, n.º 63.) — «Libertad, amor mío». Tarde, continua, 4. Noche, 10'10. Pase película: 4'15, 6'10, 8 y 10'30. (Mayores de 18 años.)

SAVOY. (Tel. 215-37-76.) «Votad al señor alcalde» (un gran éxito), de Louis de Funes. Matinal 10'30 y 12'20. Pase película: 10'30, 12'20, 4'25, 6'25, 8'30 y 10'3. (Autorizado para todos los públicos.)

TIVOLI. Tarde, 5'35. Noche, 9'30 numerada, «El cazador». Película: 6 y 10. (Mayores de 18 años.)

URGEL. Tarde 4'20 continua. Noche, 10'20, «Supermán». Película: 4'20, 7 y 10'30. (Apto.)

VERGARA. Continua desde las 4'25, «El erotómano». Película: 4'25, 6'25, 8'25 y 10'25. (Mayores de 18 años.)

VERSALLES. (Mallorca, 463.) «El gato que vino del espacio» y «Dumbo». (Apto.)

Arte y Ensayo

ALEXIS 143. (Círculo A) (Tel. 215-05-06. Vestíbulo Alexandra.) Continua desde las 10 mañana, «Providence», v. o., inglesa subtitulada, de Alain Resnais. 10'05, 12'10, 2'10, 4'15, 6'20, 8'25 y 10'30 y corto. — (Mayores 18 años.)

ARS. (Círculo A) (Atenas, 27. Tel. 211-75-43.) Tardes continua des de 4'30, «Un invent diabòlic», de Juli Verne, portat al cinema per Karel Zeman i doblat al català. 4'40, 6'20 i 8 i el curt «Charlot a la platja». (Apte.)

ARS. (Círculo A). Noches con Bogart. Hoy y días impares, a las 10'30, «The big sleep» (El sueño eterno). (Mayores 14 años.) Mañana y días pares, «Casablanca». (14 años.) Todo en v. o.

CAPSA. (Círculo A) (Vía Layetana-Aragón. T. 215-73-93.) Sesiones 4'30, 7 y 10'30, «Alice's restaurant» (El restaurante de Alicia), v. o., de Arthur Penn, con Arlo Guthrie, y el corto «Gràcia: l'oblit d'una vila». Película: 4'35, 7'05 y 10'35. (Mayores de 14 años.)

CENTRICO. (Círculo A) (Peu de la Creu, 2. T. 242-72-41.) Continua desde las 4, sólo hasta el miércoles, «Las mil y una noches», con María Montez. 4, 7'10 y 10'25 y «El viaje fantástico de Simbad», con muchos monstruos. 5'25 y 8'40. Todo en versión doblada. (Apto.) Jueves y viernes ,«El Judes», de Iquino, en català, y «Ordet», de Dreyer, en v. o.

MALDA. (Círculo A) (Carrer del Pi, 5. Galerías Maldá. Tel. 317-85-29.) Continua desde 11 mañana. Noche 10'20, «Themroc», de Claude Faraldo, con Michel Piccoli, en v. o. 11'10, 1'25, 3'35, 5'50, 8'05 y 10'30 y el corto «Eranse dos veces». (Mayores de 18 años.)

MORATIN. (Muntaner, 246. Teléfono 209-73-85.) Continua tarde, 4 a 9'45. Noche, 10'15. Un filme de Coline Serreau. «¿Por qué no?» (Pourquoi Pas), con Sami Frey y Christine Murio. Espiga de Oro en el último festival de Valladolid. Pase película: Tarde, 4'15, 6'15 y 8'15. Noche, 10'30.

PUBLI 1. (Teléfonos 215-18-03 y 215-72-67.) — Continua desde 11 mañana: «Uccellacci e solino, con Totó y Ninetto Uccellini» (Pajarracos y pajaritos), de Pier Paolo Pa-Davoli. V. o., con subtítulos. Cortometraje. Pase película: 11, 12'55, 2'50, 4'45, 6'40, 8'35. Noche, 10'45. (16 años.)

PUBLI 2. (Teléfonos 215-18-03 y 215-72-67.) Continua desde 11 mañana, «Alemania en otoño», dirigida por un colectivo formado por los mejores directores del nuevo cine alemán. V. O., con subtítulos. Cortometraje. Pase película: 11'10, 1'35, 4'05, 6'35. Noche, 10'45. (18 años.)

Salones de Cinerama

CINERAMA FLORIDA. (Teléfono 224-16-06.) Continua 4 tarde, «Ashanti» (Ebano). Pase película: 4, 6'20, 8'25 y 10'45. (Unicamente mayores de 14 años.)

CINERAMA NUEVO. (Teléfono 241-38-00.) Continua 4 tarde, «Viaje al mundo perdido». Pase película: 4'10, 5'55, 7'35, 9'15 y 11. (Autorizada para todos los públicos.)

CINERAMA WALDORF. (Teléfono 223-23-02. Calabria, 38.) Continua 4'30 tarde, «Las Vegas 500 miones». Pase película: 4'55, 7'45 y 10'35. (Unicamente mayores 14 años.)

Salones de Vistarama

REGIO. Tarde continua 4. Noche 10'30, «Driver». Pase película: 4'15, 6, 7'40 y 10'50. (Mayores 14 años.)

Salones de reestreno

ARNAU. «Amapolas para dos aventureros» y «Le llamaban dragón». (Apto.)

ASTOR. (P.º de Fabra y Puig, 141. Tel. 251-80-84.) «Pájaros de presa» y «Dos pillos y una herencia».

BARCELONA. «Tres sargentos» y «Robín de los bosques». (Apto.)

BOHEMIO Y GALILEO. «Por fin ya es viernes» y «Las aventuras de Robín y Marián».

CASTILLA. (Tel. 301-26-37.) — Marathon suicida» y «Cartas de amor de una monja».

CINEMAR. Continua desde las 10, «La 5.ª ofensiva» y «El corsario escarlata».

CRISTAL. (C. Viladrosa, 84-86.) «Por fin ya es viernes» y «La gran aventura de Robín y Marián». (Tolerado.)

DELICIAS. (Trav. de Gracia, 224. Tel. 213-43-40.) «Vaya par de gemelos» y «Dos misioneros».

DUCAL. (Besalú, 30. Teléfono 255-06-15.) Domingo, matinal 10, de lunes a miércoles, «Mazinger 'X' contra los monstruos» y «Ivanhoe». De jueves a domingo, «Pánico a 40.000 pies de altura», Bud Abbod y Lou Costello y «Contra los fantasmas».

EL AUTOCINE: Autovía Castelldefels Km. 7, bajo puente Aeropuerto. «La vuelta al mundo en 80 días». Tarde, 8'30. Noche 11. Servicio de bar.

EMPORIUM. (Calle Independencia, 238.) «Por la senda más dura» y «Mi bello legionario».

GALERIA CONDAL. T. 3017595. Desde 10'30. (May. 14-18 años.) «Pánico a 40.000 pies», David Jansen y El apartamento», de Jack Lemmon-Sirley Mac. Laine.

LORETO. «Cartas de amor de una monja» y «La esposa virgen». (Mayores 18 años.)

MARAGALL. (P.º Maragall, 83-85. Tel. 255-21-73.) De lunes a miércoles, «Casino Royale» y «El nuevo caso del inspector Clouseau». (Mayores de 18 años.)

GAYARRE. «Dos pillos y una herencia» y «Pájaros de presa».

IDEAL. (Wad Ras, 196. Pueblo Nuevo.) Tarde continua, «Dos misioneros» y «Vaya par de gemelos». (Apto.)

MODERNO. (Gerona, 175. Tel. 257-16-47.) Tarde continua, «Por fin es viernes» y «La gran aventura de Robín y Marián». (Apto.)

NAPOLES. (Av. S. Antonio M.ª Claret, 168. Tel. 236-51-25.) — «Aqel maldito tren blindado», «Gran golpe en el Año Santo».

ODEON. «Pájaros de presa» y «Dos pillos y una herencia».

PEDRO IV. (Alfonso el Magnánimo, 59.) Tarde continua, «Spiderman 2» (El hombre araña en acción) y «Dos misioneros». (Apto.)

RIVOLI. (Av. Meridiana, 248.) Local acondicionado. Continua «Dos misioneros» y «Vaya par de gemelos». (14 años y menores acompañados.)

SPRING. «Dos misioneros» y «Vaya par de gemelos».

TEXAS. «Montaña rusa» y «Camino de Oregón».

TRIUNFO. (C. Pedro IV, 202. Tel. 300-19-98. Autobuses 40 y 42.) «Amazonas para dos aventureros» y «Abismo». (14 años.)

VERNEDA. (C. Guipúzcoa, 99. Tel. 313-62-37. Autobuses 43 y 44.) «Mi querida comisario» y «El árabe». (14 años.)

VERDI. (Tel. 228-51-33.) «Pánico a 40.000 pies de altura» y «viaje al centro de la tierra». (Apto.)

VICTORIA. (S. Andrés y P.º Fabra y Puig, 53.) «Por fin ya es viernes» y «Las nuevas aventuras de Robín y Marián». (Apto.)

MUSICA

DIARIAMENTE Tete Montoliu (Trío), en «Satchmo», calle Balmes, 169. Tel. 218-34-53 (esq. Diagonal).

ATRACCIONES

MUSEO DE CERA. (Rbla. Sta. Mónica, 4 y 6.) Nuevos escenarios y nuevos personajes de actualidad. Laborables de 10'30 a 1'30 y de 4 a 7. Sábados y festivos hasta las 8.

SALAS DE FIESTA

LAS VEGAS. (C. Aribau, 230. Tel. 200-73-45.) — El show de Jesús del Bronco y Nello Colombo con la orquesta «Piel de Toro».

Ministerio de Educación, Cultura y Deporte

PROGRAMAS DE LA SEMANA

LUNES

Primer programa

13.30 CRONICA ESPORTIVA
14.30 GENTE HOY
15.00 TELEDIARIO
15.35 HORA 15
15.45 NOMBRES DE AYER Y DE HOY
16.15 ESPECIAL VACACIONES: Documental: «El rescate de Piscis III». — DIBUJOS ANIMADOS. — LARGOMETRAJE: «Nunca me abandones».
19.00 UN GLOBO, DOS GLOBOS, TRES GLOBOS
20.00 ESTUDIO ESTADIO
21.30 TELEDIARIO: Segunda edición.
22.05 PROGRAMA ESPECIAL
23.00 LOS ROPER: «El peor corte de todos». — Los Roper invitan a cenar a la hermana de Mildred y al marido de ésta. Este mismo día les cortan la luz porque a George se le ha olvidado ir a pagar el recibo. Para cocinar, George enchufa el cable en la casa de sus vecinos.
23.30 ULTIMAS NOTICIAS — BUENAS NOCHES

Segundo programa

19.31 POLIDEPORTIVO
20.00 REDACCION DE NOCHE
20.30 REVISTA DE CINE
21.50 MAS ALLA
22.30 LOS PINTORES NAIF DEL MUNDO: «Alemania». — Veremos hoy la Galería de los «naif» alemanes a través de sus obras más representativas, en cuyo catálogo se encuentran nombres como los de Manfred Schell, Rudolph Stapell, Joseph Wihtch, Klee Kafka y Oscar Cacoscha.
— BUENAS NOCHES
— CRONICA 2
— CATALA AMB NOSALTRES

MARTES

Primer programa

13.30 SIGNES
14.00 CRONICA
14.30 GENTE HOY
15.00 TELEDIARIO
15.35 HORA 15
15.45 REVISTA DE TOROS
16.15 ESPECIAL VACACIONES: Documental: «Houston, tenemos un problema». — DIBUJOS ANIMADOS. — LARGOMETRAJE: «Bwana, el diablo de la selva».
19.00 UN GLOBO, DOS GLOBOS, TRES GLOBOS
20.00 HOLMES Y YO-YO: «Testigo clave». — Un contable perteneciente al sindicato del crimen está dispuesto a testificar contra la banda, y los detectives Holmes y Yo-Yo se encargarán de su protección, ya que el pobre hombre está aterrorizado. Sin embargo, hay algo en los dos atildados policías que le aterroriza más que las represalias que pueda tener por parte de los gángsters.
20.30 PRIMERA PAGINA
21.30 TELEDIARIO: Segunda edición.
22.05 TELECOMEDIA: Ciclo «Que usted lo mate bien»: «La agencia». — Aurelio Roldán, hombre rico, dueño de una empresa de saneamientos que él mismo ha creado, consiguiendo la posición que ahora tiene, recibe la visita de un ejecutivo, relaciones públicas de una empresa. El ejecutivo viene a ofrecerle los servicios de su agencia...
22.30 VACACIONES EN EL MAR: «Los peleones». Los Walkims, matrimonio que cumple sus bodas de plata, conocen a bordo del «Princesa» a los Desmon, joven pareja de recién casados...
23.30 ULTIMAS NOTICIAS — BUENAS NOCHES

Segundo programa

19.31 POLIDEPORTIVO
20.00 REDACCION DE NOCHE
20.30 RECITAL
21.20 HISTORIA POLICIAL: «El capitán Garfio». — Los patrulleros Stubbs y Stuart acuden a las oficinas de una fábrica para investigar un paquete anónimo que ha recibido el dueño. Al intentar abrirlo se produce una explosión. Stubbs, que ha sufrido la pérdida de la mano derecha logra sobreponerse, gracias a los ánimos que le da el teniente Barton, y logra que lo destinen a la Brigada Nocturna. Pronto es conocido por los hampones como el Capitán Garfio, por lo que el Departamento decide apartarlo del servicio activo. No obstante Joe no desmaya y finalmente logra, con la ayuda de Barton, volver a su antiguo puesto de patrullero.
22.30 TRIBUNA ECONOMICA
— BUENAS NOCHES
— CRONICA 2
— SIGNES

MIERCOLES

Primer programa

13.30 DE BAT A BAT
14.00 CRONICA
14.30 GENTE HOY
15.00 TELEDIARIO
15.35 HORA 15
15.45 VIVIR CADA DIA
16.15 ESPECIAL VACACIONES: Documental: «El tren que nunca llegó». — DIBUJOS ANIMADOS.— LARGOMETRAJE: «La novicia rebelde».
19.00 UN GLOBO, DOS GLOBOS, TRES GLOBOS
20.00 MUJERES: «La mujer milagro». — Florence Fallon, hija de un pastor protestante a quien sus convecinos obligaron a jubilarse, echa sobre sí la tarea que interrumpió su padre, predicando la Biblia. Su impacto es tan fuerte, que arrastra multitudes...
21.30 TELEDIARIO: Segunda edición.
22.05 LA HISTORIA MAS GRANDE JAMAS CONTADA (I). — Bajo el reinado de Augusto, el mundo occidental disfruta de la «paz romana». En la lejana Palestina, desde hace algún tiempo provincia de Roma, y en la pequeña localidad de Belén, tienen lugar ciertos hechos extraordinarios que producen gran excitación entre los habitantes, pues significa el cumplimiento de antiguas profecías locales...
22.35 ULTIMAS NOTICIAS — BUENAS NOCHES

Segundo programa

19.31 POLIDEPORTIVO
20.00 REDACCION DE NOCHE
20.30 IMAGENES
21.30 POP-GRAMA
22.30 TRIBUNA DE LA HISTORIA
— BUENAS NOCHES
— CRONICA 2

JUEVES

Primer programa

13.30 LES NOSTRES COSES
14.00 CRONICA
14.05 IMAGINERIA
14.30 GENTE HOY
15.00 TELEDIARIO
15.35 HORA 15
15.45 CAFE DE REDACCION
16.15 PATINAJE ARTISTICO: Desde el Pabellón de Hielo de Jaca, retransmisión en directo del Campeonato del Mundo de Patinaje Artístico.
17.40 SOMBRERO DE COPA, NARIZ DE PATATA: «Bravo, Elemer Bagameri». — El ladrón está a buen recaudo. Petele, la niña enferma, ha mejorado extraordinariamente, y los chicos, que durante la persecución han conocido a una serie de personajes destacados, piensan en montar definitivamente el gran Circo Porompo, que habían prometido a su amiga. Bagameri, que ha hecho las paces con la pandilla, está dispuesto a ayudarles y pone manos a la obra con el mayor de los entusiasmos.
18.30 MISA VESPERTINA DE LA CENA DEL SEÑOR: Desde la Iglesia de Santa María del Carmelo, de Salamanca.
19.45 BALONCESTO: Desde el Pabellón de Anaitasuna, de Pamplona, retransmisión en directo de la Final de la Copa del Rey de Baloncesto.
21.30 TELEDIARIO: Segunda edición.
22.05 LA HISTORIA MAS GRANDE JAMAS CONTADA (II).
23.55 ULTIMAS NOTICIAS — BUENAS NOCHES

Segundo programa

19.31 POLIDEPORTIVO
20.00 REDACCION DE NOCHE
20.30 ENCUENTRO CON LAS LETRAS
21.50 HORIZONTES
22.30 TRIBUNA DE LA CULTURA
— BUENAS NOCHES
— CRONICA 2

VIERNES

Primer programa

14.01 CONCIERTO
16.15 CELEBRACION DE LA PASION Y MUERTE DEL SEÑOR: Desde la iglesia de Santa María del Carmelo.
17.30 DOCUMENTAL: «Una enfermedad civilizada».
18.30 PATINAJE ARTISTICO: Desde el Pabellón de Hielo de Jaca, retransmisión en directo del Campeonato del Mundo de Patinaje Artístico.
20.30 DOCUMENTAL: Festival de danza rusa.
21.15 COROS DE TVE
22.15 VIA CRUCIS: Desde el Coliseo de Roma, retransmisión del Santo Vía Crucis.
— BUENAS NOCHES

Segundo programa

19.31 CONCIERTO
21.00 CINE CLUB: «Nube de sangre». — Martin, que vive avergonzado por la conducta que en vida llevó su padre, y amargado por la grave enfermedad de su madre, a la que apenas puede sustentar con su corto salario, busca dinero desesperadamente para poder llevársela a Arizona, donde según los médicos que la atienden, su madre mejoraría. No obtiene más que indiferencia en sus amigos y vecinos.
22.30 OPINION PUBLICA — BUENAS NOCHES

SABADO

Primer programa

10.50 CATALA AMB NOSALTRES
11.10 TERRA D'ESCUDELLA
11.46 EL RECREO
13.00 TORNEO
14.00 TIEMPO LIBRE
14.30 EL CANTO DE UN DURO
15.00 NOTICIAS DEL SABADO
15.35 EL BOSQUE DE TALLAC
16.00 PRIMERA SESION: «Promesa rota». — Durante la invasión napoleónica, el capitán Stuart, que forma en el cuerpo expedicionario de Wellington, se repone de unas heridas en un convento de Miraflores, al norte de Madrid. El convento está colocado bajo la advocación de Nuestra Señora y la imagen tiene fama de milagrosa. Una novicia del convento —Teresa— se ha encargado de cuidar al capitán y su solicitud ha llegado hasta el extremo de hacer promesas de profesar con votos perpetuos si Stuart sale con vida del trance.
17.45 DOCUMENTAL: «El camino de la espada».
18.30 ERASE UNA VEZ ... EL HOMBRE
19.00 MISA EN DO MENOR, Mozart. Desde la ciudad de Orvieto, retransmisión de la «Misa en do menor», de Mozart.
20.00 VIGILIA: Desde Salamanca.
21.15 INFORME SEMANAL
22.00 NOTICIAS DEL SABADO Segunda edición.
22.35 SABADO CINE: «La gran evasión». — Alemania, 1943. El Alto Mando Alemán ha decidido reunir en un campo de prisioneros totalmente nuevo, dotado de los mejores elementos de seguridad, a todos aquellos oficiales que se han distinguido por sus numerosos e ingeniosos intentos de fuga, con la pretensión de aislarlos de todos los demás y vigilarlos más cómodamente.
1.25 ULTIMAS NOTICIAS — BUENAS NOCHES

Segundo programa

15.31 NOVELA: «El conde de Montecristo», de Alejandro Dumas (Cap. X).
16.00 EL PERRO DE FLANDES
16.30 ZARZUELA
18.00 RETRANSMISION DEPORTIVA
19.30 LA CLAVE: «Religiones». La película «El fuego y la palabra» y un coloquio en directo sobre «Religiones».
— BUENAS NOCHES

DOMINGO

Primer programa

10.16 HABLAMOS
10.45 CONCIERTO
11.45 MISA DE PASCUA: Desde la Basílica de San Pedro de Roma, retransmisión en directo de la Santa Misa de Pascua de Resurrección.
13.00 BENDICION URBI ET ORBI: Desde la Plaza de Roma, retransmisión en directo de la bendición «Urbi et Orbi», impartida por Su Santidad el Papa Juan Pablo II.
13.30 SOBRE EL TERRENO
14.00 SIETE DIAS
15.00 NOTICIAS
15.35 FANTASTICO
19.00 625 LINEAS
20.00 FUTBOL: Desde el Estadio de Sarriá retransmisión del partido de fútbol entre los equipos R. C. D. Español y Valencia C. F.
22.00 NOTICIAS: Segunda edición.
22.35 GRANDES RELATOS: «Moisés» (episodio número 1). — Siglo III antes de Cristo: las tribus de Israel, empujadas fuera de su tierra por las plagas y el hambre, se han establecido en Egipto y se han convertido en un pueblo poderoso. Hasta tal punto que el faraón Ramsés II ve en ellos una amenaza a su propio imperio, por lo que los somete a la esclavitud y los utiliza para sus imponentes construcciones. No contento con esto ordena que todos los recién nacidos varones sean sacrificados. Pero una mujer israelita, de la Casa de Leví, no está dispuesta a que muera su hijo más pequeño: Moisés, por lo que le introduce en una cesta y lo abandona, flotando, sobre las aguas del Nilo.
23.40 300 MILLONES — ULTIMAS NOTICIAS — BUENAS NOCHES

Segundo programa

11.10 TERRA D'ESCUDELLA
15.31 CURRO JIMENEZ: «La batalla del vino de Jerez». — Un noble escocés, condenado a muerte, elige morir ahogado en un tonel de vino de Jerez de una cosecha especial. Como el bodeguero se niega a vender dicho vino, un lord inglés contrata a Curro Jiménez para que lo robe...
16.30 VILMA (episodio número 4): Vilma, la invencible, y su nieta siguen enfrentándose con la resolución de complicados casos detectivescos.
17.00 BARON VON DER TRENCK: «Ruleta rusa». — En la corte de Moscú, Trenck, ya con el grado de capitán, es protegido por el general Lieven. Sus relaciones amorosas con Anastasia, esposa del canciller Bestuscheff, son descubiertos por el embajador prusiano que sigue órdenes de Federico II; teje una intriga en torno a Trenck, viéndose obligado éste a huir a Austria para evitar ser deportado a Siberia.
18.15 DIBUJOS ANIMADOS
18.30 PANORAMA MUSICAL
19.00 CONCIERTO
20.00 FILMOTECA TV: «El gran tontorrón». — Alain, un joven que acaba de salir de la adolescencia —huérfano de padre e hijo único— sufre el agobio de la solicitud materna. Un ansia de libertad nace en él, angustiosamente, y cuando intenta romper el cerco materno, va pasando de una mujer a otra, en las que no consigue reafirmar su naciente personalidad.
21.45 LA DANZA
22.30 A FONDO — BUENAS NOCHES

RADIO 4

Aquesta nit, a les onze, és l'hora de

«D'ACI I D'ALLA»

De dilluns a divendres, l'actualitat catalana en tots els seus aspectes, partint d'un tractament seriós i rigorós
Aquests són els temes d'avui:

— CRONICA EN DIRECTE DES DE PARIS, per Jaume Pol Girbal.
— «LA RESURRECCIO DEL CRIST», pel Dr. Antoni Brualla, representant de l'Església Ortodoxa de Barcelona.
— ESPORTS, per Martí Farreras.
— «HUMOR I CINEMA», per Joaquim Muntañola.

I la col·laboració de Maria Eulàlia Massanc
Edita i presenta: Fèlix Benito Guitart

RADIO 4

l'emissora que us parla en català

COCHES DESAPARECIDOS

ENCARGADA SU BUSQUEDA A
BRUJULA
Ausias March, 26. - Barcelona-10
Teléfonos 302-70-18, 302-70-96 y 381-18-86

LLAMENOS URGENTEMENTE SI LE HA DESAPARECIDO SU COCHE

Servicio permanente laborables y festivos
Equipos especializados en la recuperación de vehículos
Colaboran, además, Radio Taxi de Barcelona

COCHES: SEAT 124: B-0278-CM rojo, B-9341-DC rojo, B-8952-B blanco, B-7097-H blanco, B-2406-CB, 124-1430: B-5576-CD blanco. 124-1800: B-9341-D rojo. 124 Fam.: L-61649 amarillo. 124-1600 B-871332, amarillo. 850: B-1903-AB blanco, B-831098 azul, B-630084 celeste. 1500: B-410860 gris. 600: B-503849 gris, PM-82197 beige sahara, B-426775 gris, B-526732 granate, B-763388 blanco, B-529690, B-382183 verde, B-691028 verde. 127: B-590690 amarillo. 1430: CS-8708-B blanco, B-0617-E beige t. negro, B-8445-AY rojo, B-3562-AV beige t. negro, B-847109 azul, B-2406-CB blanco, B-3337-V azul. 1430-1800: B-3041-BB. 131-1600: B-5409-BL oro met., B-5810-CH azul. 131-1430: B-4543-BV verde ● MINI: B-3962-M rojo, B-7038-AD rojo, B-871285 azul t. blanco. 850: B-0132-A amarillo ● RENAULT 12: T-4861-E verde. R4: B-803784. R5 TS: B-5437-CC azul met. ● SIMCA 1200: B-7144-AC blanco, B-4775-BW blanco ● CITROEN 2 CV: B-2969-CM beige, B-483480 gris, B-456724, amarillo blanco, B-9292-CX beige ● FORD FIESTA: B-7680-BY plata met. ● LAND ROVER Chasis corto: B-6199-DB gris, L-8854-F verde t. blanco ● DKW: M-5388-T verde, B-7723-AM verde ● CAMION EBRO E 35 2 puertas: B-4732-BV beige-azul ● CHRISLER 150 GT: PM-5429-K amarillo.

MOTOS: MONTESA: Enduro 250: B-9324-CM. Capra 125: n.º bast. 38-M-02488. Cota 348: B-4433-CF rojo. Enduro 75: B-8821-CS rojo. Enduro 125 H: B-2285-CX rojo-amarillo. Cota 74: B-2862-BW rojo. 500 Twin: B-5108-BW azul met. GE-1400-H rojo. 500 desmo: B-9858-CW rojo. B-8899-DB rojo. 50 c. c. Placa Mpal. 52368 blanco-azul ● VESPA 125: B-8026-G azul. GT: B-8584-DF amarillo ● PUCH X Placa Mpal. 67350 verde ● LAVERDA 1000: B-3893-CJ rojo ● LAMBRETA 150: B-513533 gris ● BULTACO METRALLA 250: B-8842-DH amarillo ● ROA Willers: SE-39980 azul met. ● OSA Copa 250: B-5794-DF rojo-blanco.

SI VE ALGUN COCHE ABANDONADO, LLAMENOS. GRATIFICAMOS

Ministerio de Educación, Cultura y Deporte

MENSAJES COMERCIALES
ofertas y demandas

VENTAS PISOS

APARTAMENTOS
2 y 3 dormitorios en el Paseo Marítimo de
MALGRAT DE MAR
EDIFICIO MAR DE MALGRAT
EDIFICIO ZODIACO PARK
LOCALES COMERCIALES EN VENTA
INFORMACION: Telfs. 323-18-54 y 254-43-05 y 06

S'AGARO
Apartamentos de alto standing en el centro de la bahía, de 2, 3 y 4 habitaciones, calefacción individual, baño, aseo, terraza, parking, conserjería permanente y acabados de gran calidad. Precio, 1.900.000 pesetas + hipoteca. Entrada a convenir y resto grandes facilidades. Información y planos. Teléfono 200-74-89. Sr. Buendía

PLAYAS DEL ESTARTIT
2.650.000 pesetas
Apartamento 3 dorm. a 250 mts. de la playa. Parking, piscina y jardín. Acabados de categoría. Edificio L'Empordá. Tel. 217-72-75. (En Estartit Tel. (972) 75-94-51, sólo festivos)

VIVA ENTRE DOS MARES EN LA MANGA DEL MAR MENOR
Sea usted propietario de un precioso Bungalow al borde del mar, y disfrute de sus ventajas con casino, hípica, tenis, golf, puerto deportivo, mercados, farmacias, etc. Precio: 2.415.000 ptas., con entrada a convenir y resto grandes facilidades. Con la garantía del Grupo Huarte y Cía. Bruxelles Lambert. Información y planos. Tel. 200-71-00. Señor Corominas

PLAYA DE ARO
RANCHO SUIZO
Apartamentos de 1, 2, 3 y 4 habitaciones, junto playa CAVALL BERNAT. 300.000 ptas. entrada, resto a convenir. Llamar Tel. 200-74-89 y (972) 81-79-15 SR. ISIDRO. Recibirá detallada información

ENTRADA 400.000 PESETAS
CERCA PL. ORFILA (JUNTO COLEGIO HNAS. MARIA AUXILIADORA) Y ESTACION METRO SAN ANDRES
Encontrará usted el
EDIFICIO TORRENTE
C. Torrente Parellada, 8 - 10
PISOS de 3 - 4 dormitorios con grandes terrazas
Visítelos: Les atenderá personalmente el Sr. TRIGO, o llame al Tel. 258-23-00
¡LE RECORDAMOS! ACEPTAMOS SU PISO COMO PARTE DEL PRECIO

VILASAR DE MAR
EN VENTA SEGUNDA FASE DE RESIDENCIAL MONTSERRAT
(Crta. Nacional II esq. Vía Octaviana)
3 y 4 hab., 2 baños completos, 2 piscinas, jardines, parking con trastero, juegos infantiles, en 1.ª línea de mar. Acceso privado. Información en la finca de 11 a 2 y de 4,30 a 7.30 domingos de 11 a 2. AEDIFICIA, S. A. Gala Placidia, 5 y 7. T. 228-49-26 y 218-64-91

AVDA. MERIDIANA, núms. 21-23 - Plazas de Parking.
C. VALENCIA, núms. 387-389 (Jto. Diagonal) - Pisos. Despachos. Plazas de Parking.
C. NTRA. SRA. DEL PORT, núms. 385-387. Pisos y áticos.
P.º CARLOS I, núms 104-106 - Pisos y Estudios.
C. VALLIRANA, núms. 18-20 (Jto. Plaza Molina). Pisos y locales.
C. BERLIN, núm. 4 (Jto. Pza. del Centro). Pisos. Estudios. Plazas de Parking. Despachos y Local Comercial.
INFORMACION Y VENTA:
EDIFICACIONES ADRIANO, S. A.
Avda. Meridiana, 296, 1.º, 1.ª Telf. 340-20-95 y 349-37-29

VILADECANS
ALCAZAR DE TOLEDO, 10
Entrada 100.000 Ptas.
● Pisos de 3 y 4 dormitorios ● Gran comedor - estar ● Cocina equipada ● Altillo practicable ● Amplias terrazas ● Junto a Campo de Fútbol
Todo el resto a 10 años
ACEPTAMOS SU PISO COMO PARTE DEL PRECIO
SPAI
Información: de 10 a 1.30 y de 4 a 8. Festivos de 10 a 2 en la obra. Teléfono 2288605.

PLAYA DE ARO
Magnífico apartamento con jardines, piscinas, supermercado, tenis, etcétera, totalmente terminado. Precio total 1.050.000 ptas. Grandes facilidades. Teléf. 200-71-00 y (972) 81-79-15. SR. AGUSTI

LO MEJOR DE CALELLA DE LA COSTA
PROMOCION UNICA
(COMPRUEBELO)
POR 100.000 PTAS.
Entrada total y 9.833 ptas. al mes, apartamenots a 100 metros del mar. 1, 2 y 3 dormitorios, cocina completa, chimenea hogar, piscinas y parking. Informaciones al Tel. 329-77-33

ZONA SAN ANDRES
C. PALOMAR, 8 - 14
C. EIXIMENIS, 81 - 89
PISOS DE 3 Y 4 DORMITORIOS
AMPLIAS FACILIDADES PAGO. LLAVES EN MANO
Información en propia obra: Tel. 346-03-45 o bien al Tel. 258-23-00

TEYA
Av. GENERALISIMO (Jto. IGLESIA)
PISOS DE 3 - 4 DORMITORIOS. PARKING OPCIONAL
AMPLIAS FACILIDADES PAGO. LLAVES EN MANO
Información en la misma obra o en Tel. 258-23-00

SANTA MARIA DE BARBERA
RONDA DEL ESTE, esquina calle
OBISPO IRURITA, 20 - 25
PISOS DE 3 - 4 DORMITORIOS, PARKING OPCIONAL
AMPLIAS FACILIDADES PAGO. LLAVES EN MANO
Información en propia obra o en Tel. 258-23-00

SANTA COLOMA DE GRAMANET
AVDA. ANSELMO RIUS, 74 - 76
PISOS DE 3 DORMITORIOS
AMPLIAS FACILIDADES PAGO. LLAVES EN MANO
Información en la misma obra, excepto miércoles, o al Tel. 386-16-17

SANTA COLOMA DE GRAMANET
SAN FRANCISCO, 30
PISOS DE 3 DORMITORIOS
AMPLIAS FACILIDADES PAGO. LLAVES EN MANO
Información en la misma obra, excepto miércoles o al Tel. 386-16-17

EN AVENIDA SAN ANTONIO MARIA CLARET, 412-414
(Junto Navas de Tolosa)
ESTUDIOS Y PISOS DE 3 Y 4 DORMITORIOS
AMPLIAS FACILIDADES DE PAGO. LLAVES EN MANO
Información en la obra o en Tel. 258-23-00

ZONA CARMELO
STA. ROSALIA, 139
(Final calle Dante)
APARTAMENTOS Y PISOS DE 1 Y 3 DORMITORIOS
AMPLIAS FACILIDADES DE PAGO. LLAVES EN MANO
Información en la propia obra o en Tel. 258-23-00

AVDA. MERIDIANA, 192-198
MALLORCA, 609-619
PISOS DE 3 - 4 DORMITORIOS TOTALMENTE EXTERIORES
PARKING OPCIONAL, AMPLIAS FACIL. DE PAGO. LLAVES EN MANO
Información en la misma obra: Tel. 351-69-11 o bien al Tel. 258-23-00

C. BERLIN, núm. 4
(Junto Plaza del Centro)
PISOS Y ATICOS de 3 y 4 dormitorios. Calefacción individual, cocina totalmente equipada muy bien terminados. Jardín de infancia en el mismo edificio. Entrada desde 700.000 Ptas., resto facilidades en 10 años. Visitas todos los días en el mismo edificio
Tels. 340-20-95 y 349-37-29
EDIFICACIONES ADRIANO, S .A.

300.000 pesetas
de entrada. Pisos de 3 y 4 dormitorios, comedor-estar, cocina, baño completo. Parking en el mismo edificio. «Precios asequibles para que Ud. viva bien». Véalos en c. Sta. María, 26 y 28. C. Carrt. de Sardanyola, n.º 50 y 52. San Cugat del Vallés. Inf. Teléfonos: 228-87-07 y 2288700
NIKER

PLAYA DE ARO
resuelva sus próximas vacaciones con un piso en propiedad, pagándolo como si fuera de alquiler. Mando fotografías y planos. Tel.: 200-71-00. SR. GONZALEZ, y Tel.: (972) 81-79-15

Apartamentos: 300.000 pesetas
de Entrada total. 1 y 2 dormitorios, comedor-estar, cocina, baño, terraza, lavadero. Grandes facilidades de pago. Véalos en C. Navas de Tolosa, 259 - 261 y calle Bañolas, 9-11. Información teléfonos: 228-87-00 y 217-45-36
NIKER

C. NTRA. SRA. DE PORT, 385 - 387
PISOS Y ATICOS de 3 y 4 dormitorios, con terraza entrada desde 325.000 Ptas., resto facilidades en 10 años. Parada autobús número 48 frente finca. Visitas todos los días. Telf.: 340-20-95 y 349-37-29
EDIFICACIONES ADRIANO, S. A.

PLAYA DE ARO
Magníficos apartamentos inmejorable situación. Grandes espacios verdes, pistas de tenis, piscina privada, plaza parking, etc. Precio 1.025.000 más hipoteca. Tel.: 200-74-89. Sr. Roca y Tel.: (972) 81-79-15.

PLAYA DE ARO
Magnífico apartamento con piscina, tenis, supermercado. Sólo 1.050.000. Mínima entrada. Resto facilidades. Tel.: 200-71-00 y (972) 81-79-15. SR. QUEROL

Edificio Cosmos
Magníficos pisos de 3 y 4 h. 3.000 m.2 de jardín propios. Parking en el edificio. Inmejorable situación. Metros: Bordeta y Sta. Eulalia, véalos en c. Sta. Eulalia, 36, Hospitalet de Llobregat. NIKER. Inf. Tels: 217-45-36 y 331-63-45
NIKER

CALDAS MONTBUI
Vendo magnífico apartamento nuevo a estrenar, 3 hab., baño y aseo. Salón comedor. Hermosa cocina y terraza, situado en lugar de privilegio. Precio 1.600.000, más hipoteca Entrada a convenir. Resto 11 años. Tel. 200-71-00. SR. CANTUDO

2 ULTIMOS PISOS
entrega en Mayo, verlos son con mucho sol de 4 y 3 habitaciones, entrada mínima, condiciones especiales, verlos en C. Meridiana, 1 y 3, (chaflán Wellington)

ULTIMO ATICO
de 4 habitaciones, gran terraza, gran categoría y precio bueno, sol y gran vista. C. Valencia, 36. Verlos todos los días, sábados, domingos y festivos, está en pleno ensanche.

VENTAS CASAS

CHALET REFUGIO ALTA MONTAÑA
DISPONGA DE UNO PARA ESTE VERANO EN LA ESTACION DE VERANO E INVIERNO
PORT DEL COMTE
Sólo a 145 Km. de Barcelona
● 3 dormitorios ● cocina ● baño completo ● salón - estar ● chimenea - hogar ● terraza ● porche y 16.000 Plm.2 de jardín
2.100.000 PESETAS
FACILIDADES DE PAGO
Informes: Tel. 204-18-52, de Barcelona

UN MOMENTO, POR FAVOR
¿Tiene usted una caña de pescar de 30 m. de largo?
En Cala Canutells, a 5 km. de Mahón desde la terraza de un maravilloso chalet tire la caña y pesque; una inversión única, aparte del pescado ¡Claro! En primera línea de mar; últimas parcelas y chalets en venta. Avda. Mistral, 10, entlo. 6.º BARCELONA. Tel. 224-34-06

VENDO TORRE
JUNTO A LA MISMA PLAYA EN LA ESCALA
(COSTA BRAVA)
Nueva a estrenar. Directo propietario-constructor. Amplio comedor-estar. Con chimenea-hogar. 2-3 espaciosas habitaciones. Moderna cocina, cuarto de baño completo y aseo. Terraza-porche con barbacoa incorporada, garaje, etc. Todos los acabados con gusto y gran calidad. Estupendo Jardín. Dispone de piscina y tenis. Precio 2.450.000 ptas., que puede pagar con una entrada de 550.000 y el resto con grandes facilidades (11 años). Para mayor información llame al Tel. 318-69-84 y 302-18-41

CREDI-CHALET
Construimos su CHALET en cualquier punto de CATALUÑA
nuevo y revolucionario sistema de financiación sin avalistas y sin hipotecas. CREDI-CHALET hasta 120 meses de facilidades. Visite nuestra CENTRAL INFORMATIVA, c. Rocafort, 241, 1.º, 2.ª o llame a los teléfonos números 322-14-52 y 322-16-04

DISFRUTE HOY DE SU TORRE
AIGUABLAVA, ZONA: BAGUR
¡Para usted que no quiere problemas! Torres terminadas, directo de Propietario y constructor. Amuebladas si lo desea. 2, 3, 4 Habs. dobles. Garaje. Piscina propia. Precio excepcional 1.925.000. Entrada mínima 375.000. Resto hasta 11 años. Amplia información al Teléfono 318-22-78, mando fotos y planos. Sábados y festivos (972) 62-30-45

BAGUR - AIGUABLAVA
TORRE A ESTRENAR HOY
A 3 M. PLAYA, PRECIOSA VISTA
Amplio jardín. Todas las comodidades en la mejor zona. Acabados en cerámica. Cocina equipada. 3 Habs. terraza panorámica. Porches y garaje. Urge. Precio 2.350.000 ptas. Facilidades a 3 y 11 años. Entrada a convenir. Trato directo propietario. Información al Tel. 318-64-21. sábados y festivos teléfono (972) 62-30-45

VENDO TORRE
A 20 MINUTOS DE BARCELONA
De categoría. 5 dorm., 3 cuartos de baño, salón con llar, comedor, cocina desp., serv., garaje, 2 coches y amplio jardín. Teléfono 217-72-75

Ministerio de Educación, Cultura y Deporte

LOTERIA NACIONAL

SORTEO DEL DIA 7 DE ABRIL DE 1979

Catorce series de 80.000 billetes cada una

SORTEO 14/79

Lista acumulada de las cantidades que han correspondido a los números premiados, clasificados por su cifra final

Estos premios podrán cobrarse hasta el día 8 de octubre de 1979, INCLUSIVE

1

Números	Pesetas
24401	20.000
24411	20.000
24421	20.000
24431	20.000
24441	20.000
24451	20.000
24461	20.000
24471	20.000
24481	20.000
24491	20.000
28701	20.000
28711	20.000
28721	20.000
28731	20.000
28741	20.000
28751	20.000
28761	20.000
28771	20.000
28781	20.000
28791	20.000
32901	20.000
32911	20.000
32921	20.000
32931	20.000
32941	20.000
32951	20.000
32961	20.000
32971	20.000
32981	20.000
32991	20.000

Terminaciones

221	20.000
391	20.000

2

Números	Pesetas
24402	20.000
24412	20.000
24422	20.000
24432	40.000
24442	20.000
24452	420.000
24462	20.000
24472	20.000
24482	20.000
24492	20.000
28702	20.000
28712	20.000
28722	20.000
28732	20.000
28742	20.000
28752	20.000
28762	20.000
28772	20.000
28782	20.000
28792	20.000
32902	20.000
32912	20.000
32922	20.000
32932	20.000
32942	20.000
32952	20.000
32962	20.000
32972	20.000
32982	20.000
32992	20.000

Terminaciones

092	20.000
432	20.000

3

Números	Pesetas
24403	20.000
24413	20.000
24423	20.000
24433	20.000
24443	20.000
24453	8.000.000
24463	20.000
24473	20.000
24483	20.000
24493	20.000
28703	20.000
28713	20.000
28723	20.000
28733	20.000
28743	20.000
28753	20.000
28763	20.000
28773	20.000
28783	20.000
28793	20.000
32903	20.000
32913	20.000
32923	40.000
32933	20.000
32943	20.000
32953	20.000
32963	20.000
32973	20.000
32983	20.000
32993	20.000

Terminaciones

6993	200.000
923	20.000

4

Números	Pesetas
24404	20.000
24414	20.000
24424	20.000
24434	20.000
24444	20.000
24454	440.000
24464	20.000
24474	40.000
24484	20.000
24494	20.000
28704	20.000
28714	20.000
28724	20.000
28734	20.000
28744	20.000
28754	20.000
28764	20.000
28774	20.000
28784	20.000
28794	20.000
32904	20.000
32914	20.000
32924	20.000
32934	20.000
32944	20.000
32954	20.000
32964	261.000
32974	20.000
32984	20.000
32994	20.000

Terminaciones

454	20.000
474	20.000

5

Números	Pesetas
24405	22.000
24415	22.000
24425	22.000
24435	22.000
24445	22.000
24455	22.000
24465	22.000
24475	22.000
24485	22.000
24495	22.000
28705	22.000
28715	22.000
28725	822.000
28735	22.000
28745	22.000
28755	22.000
28765	22.000
28775	22.000
28785	22.000
28795	22.000
32905	22.000
32915	22.000
32925	22.000
32935	22.000
32945	22.000
32955	22.000
32965	4.002.000
32975	22.000
32985	22.000
32995	22.000

Terminaciones

065	22.000
5	2.000

6

Números	Pesetas
24406	22.000
24416	22.000
24426	42.000
24436	22.000
24446	22.000
24456	22.000
24466	22.000
24476	22.000
24486	22.000
24496	22.000
28706	22.000
28716	22.000
28726	16.000.000
28736	22.000
28746	22.000
28756	22.000
28766	22.000
28776	22.000
28786	22.000
28796	22.000
32906	22.000
32916	22.000
32926	42.000
32936	22.000
B2946	22.000
B2956	22.000
B2966	263.000
B2976	22.000
B2986	22.000
B2996	22.000

Terminaciones

5496	202.000
276	22.000
26	22.000
6	2.000

7

Números	Pesetas
24407	20.000
24417	20.000
24427	20.000
24437	20.000
24447	20.000
24457	20.000
24467	20.000
24477	20.000
24487	20.000
24497	20.000
28707	20.000
28717	20.000
28727	820.000
28737	20.000
28747	20.000
28757	20.000
28767	20.000
28777	20.000
28787	20.000
28797	20.000
32907	20.000
32917	20.000
32927	20.000
32937	20.000
32947	20.000
32957	20.000
32967	20.000
32977	20.000
32987	20.000
32997	20.000

Terminaciones

8

Números	Pesetas
24408	20.000
24418	20.000
24428	20.000
24438	20.000
24448	20.000
24458	20.000
24468	20.000
24478	20.000
24488	20.000
24498	20.000
28708	20.000
28718	20.000
28728	20.000
28738	20.000
28748	20.000
28758	20.000
28768	20.000
28778	20.000
28788	20.000
28798	20.000
32908	20.000
32918	20.000
32928	20.000
32938	20.000
32948	20.000
32958	20.000
32968	20.000
32978	20.000
32988	20.000
32998	20.000

Terminaciones

248	20.000

9

Números	Pesetas
24409	20.000
24419	20.000
24429	20.000
24439	20.000
24449	20.000
24459	20.000
24469	20.000
24479	20.000
24489	20.000
24499	40.000
28709	20.000
28719	20.000
28729	20.000
28739	20.000
28749	20.000
28759	20.000
28769	20.000
28779	20.000
28789	20.000
28799	20.000
32909	20.000
32919	20.000
32929	20.000
32939	20.000
32949	20.000
32959	20.000
32969	20.000
32979	20.000
32989	20.000
32999	20.000

Terminaciones

019	20.000
069	20.000
129	20.000
139	20.000
499	20.000

0

Números	Pesetas
24410	20.000
24420	20.000
24430	20.000
24440	20.000
24450	20.000
24460	20.000
24470	20.000
24480	20.000
24490	20.000
24500	20.000
28710	20.000
28720	20.000
28730	20.000
28740	20.000
28750	20.000
28760	20.000
28770	20.000
28780	20.000
28790	20.000
28800	20.000
32910	20.000
32920	20.000
32930	20.000
32940	20.000
32950	20.000
32960	20.000
32970	20.000
32980	20.000
32990	20.000
33000	20.000

Terminaciones

MENSAJES COMERCIALES
ofertas y demandas

VENTAS CASAS

SOBRE PLAYA D'ARO
CHALET ESTILO CAPRI

SUS VENTAJAS: Típica construcción Mediterránea de 4 habs. dobles y 1 suite completa con baño privado y vestidor. Todas con terrazas hacia el mar. Cocina de ensueño. 4.000 m.2 de jardín arbolado. Con piscina climatizada. Sauna. Garaje 2 coches. Trastero y Bodega-Cava. Caballerizas. Precio 1.935.00 ptas. y fac. hasta 11 años. Entrada 480.000 ptas. Tel. 207-14-12 de Barcelona. Sr. Mas

TORRE SUPER LUJO
EN EL VALLES

4 Hab. 2 Baños con cerámicas decoradas. 1 Aseo con sanitarios de color. Gran salón con parquet de roble. Sala de juegos. Cocina-office con muebles de madera noble. Carpintería de embero. Situada a 700 m. altura, a sólo 35 km. de Barcelona. Precio total, 1.950.000 pesetas. Doy fac. de pago hasta 11 años. Tel. 207-18-62 de Barcelona. Sáb. y Fest. 865-06-50 de Caldas de Montbuy, Sr. Moner

VENDO EN COSTA BRAVA
VILLA MARINERA

Con playa propia. Al lado de la playa, en Bagur. Llaves en mano. Típica catalana. Dos plantas. 4 Hab. Salón-Comedor a 2 niveles de 40 m. Amplia cocina. Calefacción. 1 Baño. 2 Aseos. Barbacoa. Terrazas. Garaje 2 coches. Jardín completo y tenis en la propiedad. Con piscina. Precio 2.300.000 ptas. y fac. hasta 10 años. Informes Sr. Esteve. Tel. 207-18-58 de Barcelona

VENDO MASIA
A 1 HORA DE BARCELONA

600 m.2 restaurados y casa de masoveros. Con muebles, calefacción, piscina y mucho terreno. Teléfono 217-72-75

PLAYA D'ARO
TORRE ESTILO CALIFORNIA

5 Hab. Nueva. Con jardín de 52.000 plm.2 Piscina familiar 10x8 m. Grandes terrazas. Acogedor salón. Biblioteca. Bodega. Garaje 2 coches. Persianas de librillo. 2 Baños. 1 Aseo. Maravillosa cocina-office. Es un sueño. Cerca de las playas. Precio T. 1.820.000 ptas. y fac. a 8 años. Entrada 430.000 ptas. Infórmese en el Tel. 207-12-58 de Barcelona. Sr. Mora

Cerca Barcelona
torre y terreno cerca playa. Llaves mano. Total 2.200.000. Facil. Tel.: 351-38-51

VENDO CHALET
1.450 con 800 m2. de terreno a 5 min. playa de Lloret. Precio total 1.450.000 Ptas., con facilidades de pago. Información al Tel.: 212-59-98

VENDO CHALET
con 500 m2. de terreno a 5 min. playa de Lloret. Precio total 1.147.500 Ptas., con facilidades de pago. Información al Tel.: 254-97-64

DESPACHOS Y LOCALES EN VIA AUGUSTA
(entre Pza. Molina y Gala Placidia)
Desde 150 m2. a 1.500 m2. Mucha luz. Fachada a tres calles. Edificio de gran solidez. Se estudiará oferta total. Telf.: 321-06-12 y 230-62-29.

VENDO MASIA
en perfecto estado, agua, luz, 3 Ha. en Prov. de Gerona. Tel. 321-06-12

VENTAS TERRENOS

CALDAS DE MONTBUI
Urbanización Font dels Enamorats
¡¡A sólo 25 kilómetros de Barcelona!!

Parcelas desde 16.500 plm.2. Llanas, soleadas y con todos los servicios instalados. 100 Torres construidas. Gran zona deportiva. Construimos su chalet con facilidades hasta 10 años. Infórmese en el Tel. 302-79-65.

COSTA BRAVA

Solares completamente llanos, de una hectárea (10.000 m2.) de superficie, desde 2,50 Ptas. el palmo cuadrado, con vistas panorámicas sobre la bahía de Rosas y el Pirineo ampurdanés. A 5 minutos de las playas de Llansá, Cadaqués y Rosas. Acceso fácil por Autopista A-7 (Barcelona - La Junquera, salida número 12) y vía rápida de enlace a Llansá. Al pie de la carretera local GE-603 de Garriguella a Rabós d'Empordá, punto kilométrico 6'300, Caserío de Delfiá. Facilidades de pago hasta 48 meses sin interés. Directo de propietario. Informes los días festivos en la propia finca, de 11 a 14 y de 16 a 18 horas y laborables, excepto sábados, al teléfono (93) 321-21-42 de Barcelona, de 9 a 14 y de 16 a 20 horas.

SOLARES Y CHALETS
con grandes panorámicas al mar a 10 minutos de Barcelona, en
EL BALCON DE MASNOU

A 1.000 metros playa y con todos los servicios ya instalados: AGUA, LUZ, ASFALTO, ALCANTARILLADO, BORDILLOS, LUZ PUBLICA, etc.

Aprobado por la Comisión Provincial de Urbanismo

¡ES UNA VERDADERA OPORTUNIDAD!

Informes: teléfono 302-79-65

PINEDA DE MAR
AMPLIACION CASCO URBANO

Sólo 50 parcelas en venta URBANIZACION CAN FELIU DE MANOLA, a 200 m. de la playa. Precio de lanzamiento. Facilidades. Información sábados y festivos en la finca, resto de semana teléfono 258-47-09, de 9 a 21 horas

En Parque Natural del Montseny Oriental (Arbucias)
SE VENDE (60 pesetas palmo)

Terreno de 1.736 metros cuadrados. Agua y luz instalados a pie de parcela. En régimen de Comunidad de Propietarios (25). Zona deportiva (tenis, piscina y pista polideportiva) y zona ajardinada, totalmente acabadas.

Plan Parcial aprobado con nueve chalets en fase final de construcción.

Razón: Srta. Mercedes. Tels. 215-96-82 y 215-97-82 horas de oficina.

Nota: Venta de particular a particular.

TERRENO INDUSTRIAL EN SAN FELIU DE LLOBREGAT
Gran fachada carretera N-II 8.000 m2. Edificación 70%. Transformador. Dos calles. Licencia inmediata. Información: Telf.: 321-06-12 y 230-62-29

TERRENO INDUSTRIAL EN BUEN PASTOR
(San Andrés)
Desde 300 m2. al 90%. Posibilidad edificar 4 plantas. Gran industria. Dos fachadas Telfs.: 321-06-12 y 230-62-29

PRAT DEL LLOBREGAT
Zona Gran Industria. Superficie 5.000 m2. Telf.: 230-62-20

GRANOLLERS
Zona industrial. TOTALMENTE URBANIZADA. Terrenos. Superficies Varias. Precios comprendidos entre 100 y 150 Ptas./plm2. Telf.: 230-62-29

CANOVELLAS
Zona industrial. Terrenos. Superficies varias. Precio: 70 Ptas./plm2. TOTALMENTE URBANIZADA. Telf.: 230-62-29

GRANOLLERS
FACHADAS CARRETERA. Superf. 7.500 m2. Precio: 80 Ptas/plm2. Telf.: 230-62-29

ESTABLECIMIENTOS

LOCALES EN VENTA O ALQUILER SIN ENTRADA
C. Leyva, 13 y 15
C. Wellington/Chaflán Meridiana, número 1 y 3.
C. Clot, 173-175
C. Rosellón, 513
C. Valencia, 36 y C. Vallirana, 40.
Consúltenos sin compromiso. 339-91-00. Sr. Garvi.
O visítenos directamente en la obra.

ATENCION
Naves en Venta
BADALONA, 825 m2.
HOSPITALET, 1.100 m2.
HOSPITALET, 200 m2.
HOSPITALET, 750 m2.
PARETS, 850 m2.
STA. PERPETUA M., 550 m2.
VILADECANS, 300 m2.
VILADECANS, 700 m2.
Información: Teléfonos: 321-06-12 y 230-62-29

MAGNIFICO LOCAL VENTA
Gran categoría. Zona Ganduxer. Apto Sala Arte, Exposición, etc. Tel.: 230-62-29

LOCAL
en C. Berlín, número 4 (Jto Pza. del Centro). Apto para toda clase de negocio con 5,50 m. de altura y gran claridad de 566 m2., facilidades de pago. Visitas todos los días en el mismo edificio. Teléfonos: 340-20-95 y 349-37-29
EDIFICACIONES ADRIANO, S. A.

ALQUILERES

HOSPITALET
Magníficas plantas industriales. Bien situadas. Superficies: 630 m2., 430 y 360 m2. Telf.: 321-06-12.

ALQUILO URGENTE
TIENDA

Por no poder atender: Sin traspaso, sólo alquiler y género. En Gran Vía frente cuartel de Lepanto. Dedicado a confección de niños, mercería y lanas. Importante recaudación mensual. Interesados llamas teléfono 332-01-48

DEMANDAS

ADMINISTRACION FINCAS
empresa Pancaria en promoción esta actividad precisa personal competente. Escribir al número 16.178 de Gispert Publicidad. C. Balmes, 10. Barcelona - 7

EMPLEADA DE HOGAR
con contrato indefinido, de 45 a 50 años, mensualidad 15.000.— al mes, dos pagas al año, un mes de vacaciones, poco trabajo, en casita con jardín y mucho SOL, cerca la plaza de Lesseps, se dan y exigen referencias. Escribir a Agencia ROLDOS, S. A. Número 165, C. Vergara, núm. 10. Barcelona - 2

Ministerio de Educación, Cultura y Deporte

Conecte con la riqueza de Kuwait.

Iberia inaugura su vuelo desde Madrid y Barcelona a Kuwait.

Los petrodólares han alterado la geografía de los negocios. Kuwait tiene múltiples e interesantes perspectivas reales para la oferta española. A partir del 4 de Abril, usted puede hacer más efectivos sus contactos con la riqueza de Kuwait. Porque ahora, Iberia vuela a Kuwait **2 veces por semana, los miércoles y sábados,** desde Madrid y Barcelona, vía Atenas.

Y con este nuevo destino ya son 91 ciudades de 50 países del mundo a las que usted puede llegar disfrutando de todo aquello que ha convertido a Iberia en la segunda línea aérea de Europa. Haga con nosotros su próximo viaje a Kuwait.

Esto es Iberia hoy. Y seguimos haciendo futuro.

¿Por qué no consulta a su Agencia de Viajes?

MAS DE 50 AÑOS HACIENDO AMIGOS

Ministerio de Educación, Cultura y Deporte