Año LII - Núm. 2.028 Barcelona, 30 de enero de 1978 40 páginas: 20 pesetas

HOJA DEL LUNES

DEPOSITO LEGAL: B. 9.703 - 1958
EDITADA POR LA ASOCIACION DE LA PRENSA
Director: José Aliaga Cebrián
Redacción y Administración: Rambla de Cataluña, 10
Teléfono: 317 19 20 * Talleres "T.I.S.A.". Tallers, 64

EDICION BARCELONA

Sigue el remate de Retales, Moquetas y Alfombras fuera de serie, a precios que no llegan ni a precios de fuera de serie
Visítenos
Alfombras PRESAS
Cucurulla, 9
Naves de Tolosa, 334-336
y AMAT, Avda. Pau Casals, 8

EL MEDITERRANEO, EJE DE LA POLITICA EXTERIOR ESPAÑOLA

LA VISITA DE HASSAN II A MADRID SE CERRO, ANOCHE, CON UNA CENA QUE EL MONARCA MARROQUI OFRECIO A LOS REYES DE ESPAÑA

Las líneas maestras de la política exterior española pasan, en estos momentos, por el Mediterráneo.

Ayer, domingo, continuó la estancia del rey Hassan II de Marruecos en Madrid, en una visita de carácter privado, aunque se le supone amplio contenido político. Por su parte, el secretario general del Partido Socialista Obrero Español, Felipe González, prosiguió sus contactos a alto nivel en Argel y hoy mantendrá una entrevista con el presidente Bumedien.

Por lo que respecta a la estancia de Hassan II en España, anoche el monarca marroquí ofreció una cena privada a los reyes de España, don Juan Carlos y doña Sofía, en la residencia de su embajador en Madrid, señor Abdelatif Fillali.

Según informa la agencia Cifra, a la cena asistieron, por parte marroquí, el rey Hassan II; su hermano, el príncipe Mulay Abdallah; el embajador Fillali, y otras personalidades. Por parte española, acompañaron a los reyes varios miembros de la Casa Real.

La salida hacia Rabat de Hassan II estaba prevista para primeras horas de esta mañana.

Según fuentes bien informadas, el monarca marroquí se habría entrevistado con miembros del Gobierno español, entre ellos el presidente Adolfo Suárez, aunque este extremo no ha podido ser comprobado.

Con respecto a la estancia de Felipe González en Argel, con motivo de un acto en favor de los Derechos Humanos en Chile, se sabe que el secretario general del PSOE defenderá ante Bumedien la españolidad de las islas Canarias y la postura tercermundista de su partido frente a las grandes potencias.

«Las zonas de fricción entre Argelia y España serán, o han sido superadas», declaró ayer tarde en Argel el primer secretario del PSOE, Felipe González, quien se encuentra en Argel al frente de una delegación de su partido.

En relación con la próxima reunión, el 20 de febrero, del Comité de Liberación de la Organización de la Unidad Africana (OUA), durante la cual será examinada la cuestión de la supuesta «africanidad» de las islas Canarias y del posible apoyo de Cubillo, líder del MPAIAC, pueda encontrar en el régimen argelino, Felipe González respondió: «Creo que hay una buena voluntad de entendimiento. Es todo lo que creo poder decir».

Sobre el tema del Sáhara, Felipe González subrayó que el PSOE apoya todos los movimientos de liberación, a condición de que sean auténticos», y añadió que la integridad territorial y las fronteras son «inviolables».

En lo que a la actividad política se refiere, cabe destacar la clausura del Congreso de Alianza Popular en Madrid, con la elección de Federico Silva Muñoz como presidente del partido y el reforzamiento del ala más conservadora. Ayer se especulaba con la inmediata salida de los sectores más centristas, hasta ahora ligados a la figura política de Fraga.

(Amplia información en páginas 3 y 4.)

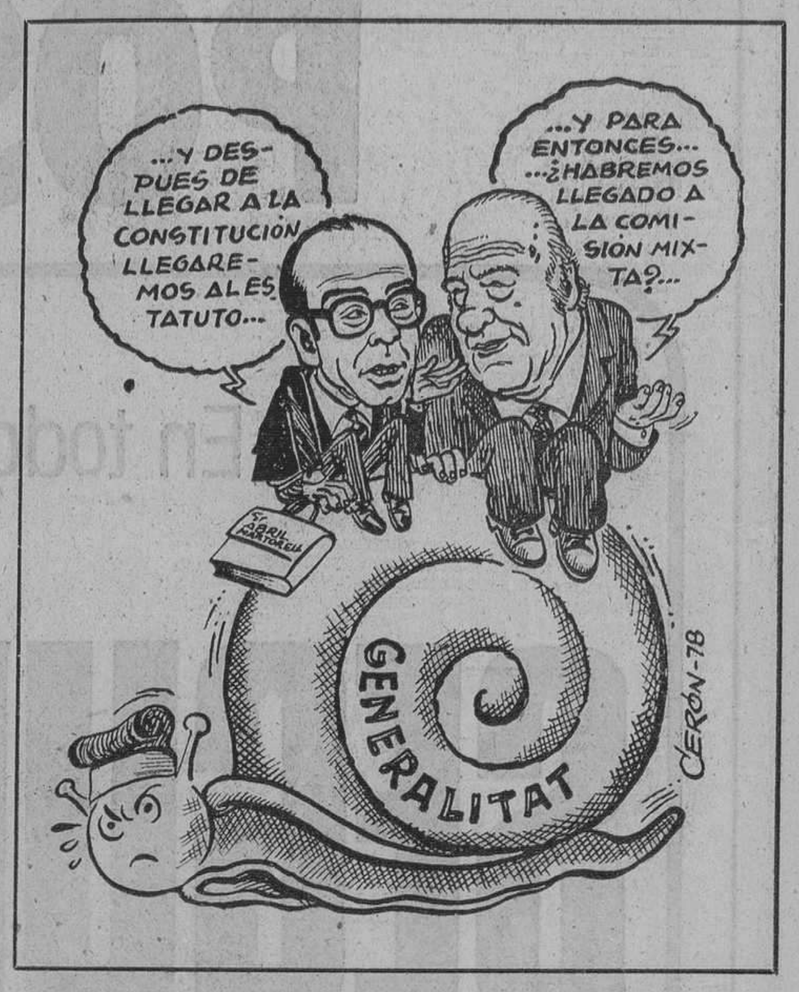

ISRAEL VUELVE AL DIALOGO CON EGIPTO

SADAT VIAJARA A EUROPA Y USA EN BUSCA DE APOYO

El Gobierno israelí ha decidido reanudar las suspendidas conversaciones directas de paz con Egipto, tras una reunión celebrada en el día de ayer en la que se acordó que Ezer Weizman, ministro de Defensa, acudiera a El Cairo esta semana para reemprender las negociaciones. En la misma reunión se ha nombrado al general Rafael Eytan como próximo jefe del Estado Mayor.

Mientras, Anuar El Sadat se prepara para iniciar esta semana su larga gira por seis países de Europa y los Estados Unidos, en busca de apoyo a la postura de su país respecto a las interrumpidas negociaciones de paz.

Sadat comenzará su gira el próximo día 2 y le llevará a Marruecos, Norteamérica, Inglaterra, Alemania Occidental, Austria, Rumania y Francia, para concluir el día 10 en París.

Por otra parte, el secretario adjunto de Estado USA, Alfred Atherton, ha salido de Jordania —donde se ha entrevistado con el rey Hussein— con destino a Jerusalén para tratar también de que se reanuden las conversaciones de paz entre egipcios e israelíes. *(Información en pág. 5.)*

Poca gente en el festival pro-«Scala»

Sin embargo, la recaudación para ayudar a las familias de las víctimas puede alcanzar el millón y medio de pesetas

(Información en pág. 10)

BARCELONA COMARCAL

L'Hospitalet: Se agudiza la crisis de las viviendas de la O.S.H. Sabadell: Los «botiguers», tienen miedo

EL AYUNTAMIENTO NO PAGA LA VIGILANCIA NOCTURNA

(Información en páginas 8 y 9)

ESPECIAL CATALUNYA

Balsareny: La diada dels traginers

(Información en página 7)

DEPORTES

1-0: VICTORIA MINIMA DEL BARCELONA QUE LE ACERCA AL REAL MADRID

En San Mamés, otra goleada para el Español

Poco faltó para que la victoria mínima azulgrana se convirtiera en empate. Durante buena parte del segundo tiempo el dominio correspondió al Betis, que realizó buenas jugadas y a punto estuvo de marcar. En la foto vemos un acoso de Cabezas y a Artola, protegido por Olmo y Migueli, deteniendo el balón. (Foto Pérez de Rozas.)

Automovilismo

Reutemann, con Ferrari, ganó el G. P. Brasil de Fórmula 1

Ministerio de Educación, Cultura y Deporte

VENTA POSBALANCE

En todos los artículos de plena moda
hemos hecho

SEGUNDA REBAJA

¡Precios mucho más interesantes!

VENTA BLANCA

Con la participación de las más importantes marcas de ropa de cama y mesa, telas blancas, toallas...

¡Gran economía para su hogar!

VENTA A PLAZOS
compre ahora y
PAGUE en 3 MESES
sin recargo alguno

Jorba Preciados

Ministerio de Educación, Cultura y Deporte

DE TODA ESPAÑA

SEGUN VARIOS SEMANARIOS

Profesionales de la desestabilización actúan en España

La preocupación central de la prensa de todo el Estado durante este fin de semana fue los actos de terrorismo centrados en el asesinato del matrimonio Viola. Se sabe que todas las revistas semanales más importantes están preparando extensos informes sobre el caso. La pregunta que plantean algunos comentaristas se refiere a los intereses que se mueven detrás de estos espectaculares atentados. En este sentido, las investigaciones de los redactores giran en torno a la sofisticación del artefacto utilizado, que ya sorprendió en el caso Bultó y cuya construcción no está en manos de inexpertos jóvenes nacionalistas. Los comentarios también giran en torno a la misma oscuridad del caso Bultó, sin que se descubrieran la composición del grupo político que se hallaba detrás de los hechos y sus máximos responsables y, en cambio, no se vigilara la actividad de los supuestos autores una vez en la calle tras la aplicación de la amnistía.

En este sentido, también sorprende que no se hayan detenido nunca a los misteriosos personajes que entregan sobres a los participantes en manifestaciones de inusitada violencia. La prensa de Barcelona se ha hecho eco, en numerosas ocasiones, de estos extraños sucesos.

En este sentido «Hoja del Lunes» ha recibido el testimonio de una persona, a la que alguien no identificado entregó un sobre que contenía diez mil pesetas tras una manifestación celebrada la misma tarde del atentado contra Scala. Un hombre dio el sobre a dos manifestantes y a una persona ajena a las algaradas.

REUNIONES DE ALTO NIVEL EN MADRID Y ARGEL

El norte de Africa, objetivo inmediato de la política exterior española

FELIPE GONZALEZ SE ENTREVISTA HOY CON EL PRESIDENTE ARGELINO BUMEDIAN

MADRID

La semana comienza con dos reuniones políticas de gran importancia. La primera será la entrevista que hoy mantendrán en Argel el secretario general del PSOE, Felipe González, y el presidente Bumedian. La otra reunión es la que tendrá lugar mañana la junta de fiscales generales para tratar sobre la delincuencia, las cárceles y el terrorismo. En este sentido van dirigidas también las conversaciones que comienzan hoy en Euzkadi entre catorce partidos para intentar hacer un frente común contra ETA.

En el ámbito laboral, destaca esta semana la continuación de la huelga de panaderos en el País Vasco y el expediente de regulación de empleo en SEAT, que puede afectar a 27.000 obreros de esta empresa y a casi 250.000 más que pertenecen a las 3.500 empresas auxiliares del sector del automóvil. La semana acaba el próximo domingo con una gran concentración de empresarios en Madrid, al estilo de la que ya se celebró hace varias semanas en Barcelona, donde se criticó abiertamente la política económica del Gobierno.

EL MEDITERRANEO, EN CRISIS

Hoy se entrevistan en Argel el secretario general del PSOE, Felipe González, y el presidente Bumedian. La cuestión internacional, las relaciones entre el FLN y el PSOE, y el problema de Canarias pueden ser los principales temas de la entrevista. Tres días antes de que Felipe González visitase Argelia ya se había suprimido «La Voz de Canarias Libre», emisora del MPAIAC, lo que responde a unas negociaciones entre la oposición española y el Gobierno argelino anteriores a este viaje.

La situación en el Norte de Africa se está calentando rápidamente desde El Cairo hasta Rabat, pasando por Túnez, donde el Ejército se ha tenido que hacer cargo de la situación.

Por esta razón todos los intereses que confluyen en este campo de batalla internacional pretenden apretar sus clavijas, entre ellos la Unión Soviética y los Estados Unidos. El Gobierno español guarda aquí tres objetivos de interés fundamental para su política exterior: Ceuta, Melilla y Canarias.

El problema español se centra actualmente en la ratificación del acuerdo pesquero con Marruecos. En esta situación, la visita del rey Hassan a nuestro país, se piensa en medios políticos, puede obedecer a un intento de ratificación más amplia de los acuerdos hispano-marroquí-mauritanos sobre el Sahara. Al menos, una personalidad política de primer orden, Gutiérrez Mellado, piensa que es preciso apoyar a Marruecos para que se mantenga el equilibrio en la zona y la Unión Soviética no gane influencia a través de Argelia. También el actual acercamiento de España a la OTAN puede influir directamente en nuestra situación en el norte de Africa, al lado de Marruecos.

En relación con las islas Canarias, el Gobierno español ha conseguido —temporalmente por lo menos— la supresión de la emisora independiente del MPAIAC culminando así los viajes de don Juan de Borbón a Libia y de Felipe González a Argelia.

Ante el corte de su emisora, Antonio Cubillo, secretario general del MPAIAC, ha dicho que: «Argelia es una nación soberana y puede hacer lo que quiera con sus medios de comunicación. Nosotros también somos un movimiento soberano y continuaremos nuestra lucha armada». De cesar la ayuda argelina al MPAIAC, será preciso ver si realmente este movimiento independentistas tiene posibilidades de seguir actuando por sus propios medios.

MARTIN VILLA Y EL PODER JUDICIAL

El nuevo fiscal del Reino, Juan Manuel Fanjul ex diputado de UCD por Madrid, ha convocado para mañana martes a la junta de fiscales generales para adoptar medidas contra la delincuencia y el terrorismo. En esta reunión se estudiará la posibilidad de solicitar del Gobierno una nueva reforma de la Ley de Orden Público e incluso del sistema penitenciario.

Tras el último atentado habido en Catalunya contra el matrimonio Viola, han estallado las diferencias y tensiones que durante los últimos meses se han venido produciendo entre el poder judicial y el Ministerio del Interior.

Martín Villa ha recordado, tras el atentado contra Viola, que ya en su día recurrió contra la amnistía concedida a los presos del caso Bultó, que aparecen ahora como principales sospechosos del nuevo atentado. Sin embargo, este recurso fue desestimado en un principio por la Audiencia Nacional que, aplicando la propia Ley de Amnistía hasta sus últimas consecuencias, consideró a este grupo como de intencionalidad política, al igual que los presos políticos de ETA y GRAPO.

De todas formas, la peligrosa situación de orden público se está extendiendo como una mancha de aceite a todo el territorio nacional, y de ello no tienen la culpa los jueces. En este mes de enero ha habido tantos muertos como en enero del año pasado, que fue calificado como «negro».

En el País Vasco fueron heridos el sábado dos guardias civiles, ametrallados, al parecer, por un comando de ETA. Un día antes se realizaron en Madrid nada menos que cuatro atracos seguidos, entre ellos uno a las oficinas del Metro y otro a una armería de la plaza de España, en una zona especialmente vigilada siempre por la policía.

El diario «Ya» cree saber que estas acciones han sido realizadas por comandos de los GRAPO. También ese mismo día se dieron otros tres atracos en Pamplona y un asalto frustrado a una armería del País Vasco. Esto es sólo un ejemplo de la situación del orden público.

Por su parte, el MPAIAC parece dispuesto a lanzar una nueva ofensiva contra el Ejército principalmente y también contra personas de responsabilidad política, según ha declarado uno de sus portavoces al diario «Informaciones». Y por si fuera poco, también se encuentran afectados los servicios de correo aéreo, lo que retrasa el reparto de las sacas de cartas durante 48 horas debido a las amenazas terroristas contra Iberia.

LAS CARCELES, OTRA VEZ AL ROJO

Dentro del mismo programa de actividades que tiene previsto el ministerio fiscal figura también las disposiciones encaminadas a cortar de raíz los motines en las cárceles y hacer que éstas vuelvan otra vez por todas a la normalidad.

Aunque la comisión senatorial investigadora de las cárceles ha hecho ya varios informes y ha apuntado la posibilidad de un indulto general a los presos, el Ministerio de Justicia se opone totalmente a ello, mientras que el director general de Instituciones Penitenciarias, Jesús Hadad, amenaza a la población reclusa con que no tolerará más destrozos en las cárceles.

No sería nada extraño que la próxima semana, sin embargo, hubiera también problemas con los funcionarios de prisiones, que tras su reunión en Córdoba han difundido una nota en la que denuncian las represiones sistemáticas y arbitrarias que se están ejerciendo contra diversos funcionarios por parte de la Dirección General de Instituciones Penitenciarias que han culminado en dos expulsiones y siete suspensiones de empleo y sueldo sobre funcionarios de Madrid, así como cinco traslados forzosos.

ELECCIONES SINDICALES: NADIE SABE NADA

Aún no ha comenzado la gran batalla de las centrales sindicales en las grandes empresas del país. Una vez comprobado el desbarajuste de las primeras experiencias, no se puede augurar nada concreto sobre los resultados finales.

El Ministerio de Trabajo ha notificado que, según sus cálculos, sólo se realizarán elecciones sindicales en una tercera parte de las empresas, aunque los datos exactos son casi imposibles de conocer de manera exacta. El propio secretario general de la UGT, Nicolás Redondo, declaraba el otro día en Madrid que «las elecciones no van a clarificar la situación... no se puede negar que hay un profundo desfase entre el sindicalismo y la situación real del país».

VICTOR PRUNEDA

SE DESCONOCE EL MOVIL DE LOS AUTORES

Incendio intencionado de la iglesia de la Merced, en Córdoba

Córdoba. (Cifra). — Un importante incendio ha destruido por completo la Iglesia de la Merced, integrada en el edificio de la casa-palacio de la Diputación Provincial de Córdoba.

Según los indicios que han podido descubrirse, parece ser que el incendio fue intencionado y llevado a cabo por personas profesionales y que conocían perfectamente el edificio. El templo fue incendiado por cuatro puntos distintos. También se han descubierto otros tres puntos iniciales del incendio en los talleres de la imprenta de la diputación, pero apenas llegaron a tener efecto, aunque pudieron ocasionar fatales consecuencias a causa del papel y material inflamable almacenado.

Asimismo, en otras dependencias de la diputación se han detectado indicios del paso de los malhechores, que también rajaron las ruedas y rompieron parabrisas y antenas de dos coches oficiales de la diputación, uno de ellos del presidente. Las pérdidas ascienden a varios cientos de millones.

Pese a su carácter privado

El viaje de Hassan II también tuvo contenido político

El viaje del rey Hassan II a Madrid, pese a que la invitación del rey Juan Carlos fue cursada hace ya varios meses, ha terminado siendo una operación política del monarca aluita para promocionar las tesis marroquíes. En este mismo terreno de las relaciones públicas debe incluirse también la reciente invitación de Hassan a empresarios y periodistas españoles para que visitaran Rabat. Este viaje tuvo amplio eco en la prensa y fue emitido por Televisión Española con amplio despliegue informativo.

Pese a la escasez de noticias sobre la jornada de caza, fuentes bien informadas aseguran que el rey de Marruecos se ha entrevistado con el presidente del Gobierno, Adolfo Suárez, y con el ministro de Asuntos Exteriores, Marcelino Oreja.

Al parecer, el rey Hassan intentó mantener contactos con diversos sectores e instituciones españolas, aunque se desconoce el alcance real de las reuniones. Al parecer, la embajada marroquí en Madrid hizo gestiones cerca del PSOE para intentar organizar un encuentro de Hassan II, con Felipe González, que no ha sido posible debido a que el secretario general de los socialistas ha viajado en estas fechas a Argel para asistir a unas jornadas en pro de los derechos civiles en Chile.

Esta visita ha coincidido con la polémica sobre el tratado pesquero de España con Marruecos, apoyado por Unión de Centro Democrático y Alianza Popular, y con la oposición de la izquierda (PSOE, PCE y PSP) y de los nacionalistas vascos. «Pacte Democràtic per Catalunya» aún no se ha pronunciado. La izquierda considera que estos acuerdos lesionan los intereses españoles ya que hace depender la pesca prácticamente de un país extranjero.

En la cacería del sábado no acudió ningún político de relevancia para remarcar el carácter privado del viaje. Se supone que los contactos políticos se mantuvieron ayer, domingo, aunque se ignora el contenido de las conversaciones.

SEMANA SANTA
EXCURSIONES PULLMANTUR

	DIAS
Pirineo Aragonés	5
País Vasco-Nav.	5
Cantábrico	5
Rioja-Castilla	5
Cost del Sol	6
Galicia-Cantáb.	9
Andorra-Lourdes	5
Costa Azul	5
Gorges del Tarn	5
Fátima-Lisboa	7
París	7
Suiza	9
Italia	10
Castillos Rhin	11
Tirol-Viena	11
Marruecos	8
Grecia	9

estancias en mar y montaña de 5 días
Solicite folleto detallado

CIA. HISPANOAMERICANA DE TURISMO
Paseo de Gracia, 11
Telf. 301 65 00 (10 líneas)
BARCELONA-7

SEGUN "EL PAIS"

La URSS frena el acercamiento secreto de España a la OTAN

Según informaba en su edición del domingo el diario madrileño «El País», España será la sede de la tercera fase de la Conferencia de Seguridad y Cooperación Europea (CSCE) en 1980, siempre y cuando el Gobierno del presidente Adolfo Suárez suspenda su sigilosa estrategia de acercamiento a la OTAN, durante los dos próximos años. De lo contrario, Viena podría convertirse en el país anfitrión de la Conferencia.

La Unión Soviética y sus aliados han apoyado la candidatura española en esas condiciones, a la espera quizá de que la izquierda anti-Atlántica llegue pronto al Gobierno. Como es sabido, el PSOE se ha mostrado, en repetidas ocasiones, partidario de la neutralidad española y en contra de la inclusión en la OTAN, al igual que el PCE.

Este es, pues, el precio impuesto por la URSS, que también desea que España frene su acercamiento táctico a la Organización Atlántica. Es conocido que, pese a que el presidente Suárez declaró en numerosas ocasiones que la decisión de la entrada de España en la OTAN corresponde al Parlamento, no han cesado de aumentar los contactos secretos hispano-aliados

En este sentido, «El País» apuntaba como fruto de estos contactos secretos la participación en calidad de observadores de diplomáticos y funcionarios españoles en reuniones y debates organizados por la Alianza Atlántica, tanto en su comité económico como en el llamado Comité de Desafíos de la Sociedad Moderna. Al mismo tiempo, se mantienen permanentes contactos entre el secretariado de la Asamblea Atlántica y la embajada de España en Bruselas, contactos que no han llegado a culminar en la presencia de parlamentarios españoles —también como observadores— en dicho foro.

Uno de los más espectaculares trabajos de la embajada de España en Bélgica fue la preparación, en secreto, del viaje al Cuartel Supremo Aliado de altos oficiales de los ejércitos españoles, invitados por el general supremo aliado Alexander Haig.

ARTE-JOYAS
Sanz hijos
JOYEROS
BRILLANTES, PERLAS, PIEDRAS DE COLOR, SORTIJAS DE PEDIDA, ALTA CALIDAD
AV. JOSE ANTONIO, 636
(junto pº de gracia)
PRECIOS MUY RAZONABLES
Tel. 317 70 62

OFASEM CENTRO DE ESTUDIOS SUPERIORES EMPRESARIALES
AUTORIZADO POR EL MINISTERIO DE EDUCACION Y CIENCIA
20 años dedicados a la enseñanza empresarial
Balmes, 226, pral. BARCELONA-6 Tels. *217 85 08 - 228 34 12 - 228 44 79
APERTURA DE NUEVOS CURSOS
- NUEVAS TECNICAS DE MEJORA DE METODOS Y ESTUDIO DE TIEMPOS- INICIACION: 17 y 18 de Febrero de 1978
- CONTROL DE GESTION DE EMPRESAS- INICIACION: 21 de Febrero de 1978
- GESTION DE ALMACENES, STOCKS Y APROVISIONAMIENTOS- INICIACION: 22 de Febrero de 1978
- RELACIONES PUBLICAS- INICIACION: 22 de Febrero de 1978
- DIRECCION COMERCIAL- INICIACION: 22 de Febrero de 1978
- EL DEPARTAMENTO DE PERSONAL Y LAS LEYES DE TRABAJO Y SEGURIDAD SOCIAL- INICIACION: 22 y 25 de Febrero de 1978
- LA FORMACION DE IMPORTADORES Y EXPORTADORES- INICIACION: 23 de Febrero de 1978
- PRACTICA TRIBUTARIA EN LA EMPRESA- INICIACION: 23 de Febrero de 1978
- PLANIFICACION Y CONTROL DE LA PRODUCCION- INICIACION: 24 de Febrero de 1978
- ORGANIZACION INDUSTRIAL- INICIACION: 24 de Febrero de 1978
- TECNICAS DE EXPRESION ORAL Y ESCRITA- INICIACION: 24 y 25 de Febrero de 1978
- ANALISIS DE BALANCES- INICIACION: 25 de Febrero de 1978
- PERFECCIONAMIENTO DE MANDOS INTERMEDIOS- INICIACION: 25 de Febrero de 1978
- PROGRAMACION IBM- INICIACION: 25 y 27 de Febrero de 1978
- PSICOLOGIA DE LAS VENTAS Y FORMACION DE VENDEDORES- INICIACION: 25 y 27 de Febrero de 1978
- CONTABILIDAD ANALITICA Y ANALISIS DE COSTES- INICIACION: 27 de Febrero de 1978
- MARKETING- INICIACION: 27 de Febrero de 1978
- CONTABILIDAD ACELERADA- INICIACION: 28 de Febrero y 4 de Marzo de 1978

OPCION A CONCESION DE BECAS
Envíenos este boleto y recibirá información completa sobre el curso o cursos que desee:
NOMBRE: .....
DIRECCION: .....
CURSO: .....

Ministerio de Educación, Cultura y Deporte

Kreiski piropea al Rey a Felipe González

Madrid. (Cifra). — El canciller de Austria, el socialista Bruno Kreiski, dice que ha invitado al Rey a visitar su país no sólo por ser el Jefe del Estado español, sino porque es uno de los hombres que más han hecho por preparar el camino de la democracia en España, según declaraciones que publicó ayer el diario «Ya».

También manifiesta que una de sus experiencias más fascinantes ha sido el ver crecer con sus responsabilidades a un dirigente político como Felipe González, hasta llegar a ser hoy uno de los jóvenes dirigentes del movimiento socialista. En los últimos meses, añade Kreiski, ha dado muestras de tal grado de realismo y congruencia, seguridad e inteligencia política, que está más que cualificado para encabezar la alternativa política al actual gobierno.

El entrevistado señala que, desde que es una democracia, el peso de España se ha hecho mayor en el mundo, pero que también es preciso sobreponerse a las dificultades económicas para ganar en consideración internacional. Agrega que la EFTA estaría dispuesta a aceptar a España en su círculo como solución de transición, ante las actuales dificultades para integrarse en el Mercado Común y que a Austria le interesa la cooperación con España.

Hablando de socialdemocracia y eurocomunismo, Bruno Kreiski dice que, históricamente, no existe el fenómeno del eurocomunismo, pero que hay partidos comunistas nacionales en algunos países que tienen el deseo legítimo de hacerse más fuertes, por lo que tratan de convencer a la gente que tiene reservas frente a ellos.

Termina diciendo el canciller austríaco que «el nombre de España representa algo muy grande y la vuelta de España a la democracia ha significado algo muy importante para todos nosotros».

ACTIVIDAD POLITICA

Alianza Popular: ganaron los conservadores

Silva Muñoz, elegido presidente, mientras se espera que abandonen el partido los elementos más centristas

Madrid. (Cifra.) — A pesar de los intentos de la corriente progresista por cambiar la imagen de Alianza Popular, cuatro de los siete magníficos siguen ocupando cargos en la directiva de la federación, según las votaciones del segundo congreso de AP, clausurado ayer.

Sin embargo, se ha conseguido que algunos de los representantes de esa corriente estén también en la directiva nacional y del partido unificado.

«Alianza Popular se compromete a activar la unidad de toda la derecha», dijo Federico Silva Muñoz durante la clausura del segundo congreso nacional y poco después de haber sido elegido, por unanimidad, presidente de la Federación de AP, por un período máximo de dos años.

«El llamamiento de unidad —dijo más adelante— lo dirijo especialmente a los hombres de la UCD, que son los grandes protagonistas de la historia actual y a los que aseguro que no volverán a arrinconar a Alianza Popular en la extrema derecha.» Federico Silva centró su discurso de clausura dibujando las cuatro características de la derecha: respeto a las personas, defensa de la unidad, defensa de la economía social de mercado y fe en el progreso. Puntualizó que este congreso no había sido ni «el del aplauso, ni tampoco una asamblea de batracios». Ha sido, puntualizó, un congreso democrático, como lo ha demostrado la mayoría, que es siempre una fuerza real. Finalmente, dijo que la palabra patriotismo no debía ser patrimonio de la derecha ni de la izquierda, dando, por último, un «Viva España», coreado y aplaudido por los asistentes, puestos en pie.

Protestas acalladas

Después de la intervención de Federico Silva Muñoz, del sector moderado de AP, habló el nuevo vicepresidente, Félix Pastor claro defensor de la corriente progresista de Alianza.

Su aparición levantó la protesta de Ezequiel Puig Maestro Amado, antiguo secretario de las cortes franquistas, que fue acallado.

Manuel Fraga Iribarne, nada más terminar las votaciones en las que quedó ratificado como secretario general de la Federación de AP y de su propio partido unificado, insistió en que las tensiones en el congreso se producían por el hecho de haber sido auténticamente democrático y que habían demostrado también que las diferencias estaban en lo accesorio, pero que existía consenso en lo fundamental, que era la unidad de España.

Gonzalo Fernández de la Mora también se refirió a la unidad nacional y advirtió a los militantes de AP del peligro de que «alguien pueda poner en el pecho de España una bomba de relojería». Insistió en la necesidad de esa derecha unida con un sentido humanista cristiano, presupuesto ideológico que, según Fernández de la Mora, caracteriza a la derecha y a AP. Y terminó pidiendo más orden y justicia.

Pese a los esfuerzos de los progresistas, algunos de los cuales podrían presentar su salida del partido por considerar que AP no ha cambiado suficientemente de imagen, parece que se han logrado nuevas incorporaciones y un deseo común de llegar a la formación de esa gran derecha.

Osorio critica a UCD

Madrid. (Cifra.) — Si la UCD se empeña en ser un partido de centro-izquierda, me temo que grandes cantidades, millones de españoles lo abandonarán, afirma Alfonso Osorio, ex vicepresidente del Gobierno en el anterior Gabinete Suárez, senador real y asesor presidencial hasta hace unos días, en una entrevista que publicó el matutino «Ya» en el día de ayer.

En la entrevista, Alfonso Osorio critica duramente la postura que está manteniendo la Unión de Centro Democrático, ya que considera que está haciendo demasiadas concesiones a la izquierda, sobre todo en la Constitución.

Homenaje a José Antonio en Málaga

Málaga. (Cifra.) — Con la intervención de José María Sánchez Diana y Antonio Gibello, se clausuraron los actos en homenaje a José Antonio Primo de Rivera, celebrados durante esta semana.

Estos actos estuvieron organizados por el Partido Nacional Sindicalista-Círculos José Antonio, y la clausura tuvo lugar en el salón principal de la Sociedad Económica de Amigos del País, que se encontraba lleno de público.

Presentó a los oradores el secretario provincial de los Círculos José Antonio, Ildefonso Arenas Palomo, hablando a continuación el señor Sánchez Diana, vicepresidente nacional de los Círculos, quien se refirió al hecho de que el diputado del PSOE Alfonso Guerra hubiese colocado un abrigo sobre el busto de José Antonio en la diputación provincial de Sevilla, lo que consideró como una ofensa en su memoria.

José Prat, presidente de la Federación Socialista de Madrid

Madrid. (Cifra). — José Prat y Alonso Puerta, presidente y secretario general, respectivamente, ha sido la candidatura vencedora para cubrir los puestos de la comisión ejecutiva regional de la federación socialista madrileña.

El congreso de la federación socialista madrileña fue clausurado a las nueve y media de la noche de ayer, con la lectura de la candidatura elegida para cubrir los puestos de la comisión ejecutiva regional.

La candidatura que llevaba como presidente a Sócrates Gómez y como secretario general a Francisco Bustelo, fue derrotada por una diferencia de unos mil votos, aproximadamente.

En la candidatura elegida, figuran nombres como Gaspar Zarriaz, José Beato, Baltasar Aymerich, José Navarro y Joaquín Leguina, entre otros.

Previa la lectura del resultado de la votación, Carmen García Bloise dirigió unas palabras de despedida del congreso, en las que reconoció que las discusiones habían sido muy tensas, pero afirmó que no todo era negativo. Somos el único partido, dijo, de este país, que podemos transformar radicalmente España. Estamos ante las elecciones municipales. Madrid, ha de ser socialista dentro de unos meses, y eso no depende de la comisión ejecutiva elegida, sino de cada uno de nosotros.

EL PCE A FAVOR DE UN DIALOGO ENTRE SOCIALISTAS Y COMUNISTAS

Afirmar la personalidad comunista y democrática del partido será el objetivo primordial del próximo congreso general del Partido Comunista de España, según se recoge en el documento que elaboró el Comité Central de dicho partido y que está siendo centro de comentarios muy diversos por parte de todos los sectores políticos sobre la posible conducta que los comunistas españoles observarán en el futuro tanto a nivel de política nacional como internacional.

Una de las tesis fundamentales de dicho documento, al analizar la actual situación del país, es que «la democracia favorece la conquista de la hegemonía por parte de la clase obrera y las fuerzas de la cultura y dificulta notablemente la aplicación de la política del gran capital». El PCE se reafirma y valora su política de reconciliación nacional y explica que sus decisiones acerca de aceptar la Monarquía, la bandera nacional..., van encaminadas a «acabar con el clima de intolerancia y fanatismo que tan frecuentemente ha conducido a nuestro país a la guerra civil».

Igualmente el documento recoge las razones por las que en más de una ocasión los comunistas han adoptado «actitudes críticas» ante el PSOE, ya que este partido «ha tendido desde el 15 de junio a forzar un sistema bipartidista», dejándose ver en muchas de sus acciones las de los socialistas, influencias de la socialdemocracia alemana.

Abandono del leninismo

Tras explicar la significación de los acuerdos de la Moncloa y fijar las líneas de la deseable estrategia obrera, el PCE se pronuncia de nuevo por el Gobierno de concentración democrática que permitiría la aplicación estricta de los pactos. Este documento, que recoge «un proyecto de propuestas» a debatir en el congreso y que será debatido por todas las agrupaciones del PCE, alude a la tradición federalista del partido, entendiendo el federalismo como una forma superior de la unidad de España. En el plano sindical, apoya a la confederación de CC. OO. y defiende la libertad de afiliación, sin perder de vista una futura unión sindical a partir de las centrales hoy existentes. Asimismo, se muestra partidario de una gran confederación sindical agraria a nivel del Estado.

En el campo de la política internacional, el PCE, que se declara como partido marxista revolucionario y prescinde de la concepción leninista, expresa su deseo de mejorar sus relaciones con los partidos comunistas chino y soviético. Al mismo tiempo considera necesario abrir un diálogo entre los partidos comunistas, socialistas y socialdemócratas de Europa occidental para buscar posibles soluciones unitarias y progresistas a la crisis actual del capitalismo y abrir vías democráticas de avance hacia el socialismo.

Por otra parte, estima que hay que avanzar hacia un amplio frente antiimperialista mundial que respete la independencia de cada partido.

Los carlistas preparan su estrategia política

Madrid. (Cifra.) — Se reunió el consejo fèderal de dirección del Partido Carlista, bajo la presidencia de don Carlos Hugo de Borbón Parma, presidente del partido, y don José María Zabala, secretario general federal. El contenido de la reunión ha sido claramente político por el carácter de los temas tratados en ella. El debate del documento del proyecto de Constitución que el partido hará público esta semana, se ha centrado en quatro puntos principalmente: primero análisis del procedimiento de elaboración del proyecto, y condicionamientos preconstitucionales. Segundo, aspectos sindicales. Tercero, partidos políticos, representación y participación, y cuarto, nacionalidades y regiones.

Para la redacción definitiva del texto ha quedado delegada una comisión del consejo federal.

SOLUCIONES GRAFICAS A LOS PROBLEMAS DEL TRATAMIENTO DE LA INFORMACION

TEKTRONIX - DATATEK N.V. y sus representantes en exclusiva para España C. R. MARES, S. A., anuncian las demostraciones de MINIORDENADORES GRAFICOS, TERMINALES GRAFICOS Y PERIFERICOS DE ORDENADOR, que tendrán lugar:

Lunes, 30 de enero, de 16 a 18.30 h.
Martes, 31 de enero, de 10 a 13.30 y de 16 a 18.30 h.

en el autobús-demostración que, a tal efecto, estará aparcado en

FACULTAD DE FARMACIA, ZONA UNIVERSITARIA, BARCELONA

UN GRAFICO INFORMA MAS QUE MIL PALABRAS

AYUNTAMIENTO DE BARCELONA
DELEGACION DE SERVICIOS DE HACIENDA

CALENDARIO DE COBRANZA PARA EL EJERCICIO DE 1978

Por los servicios de recaudación del Ayuntamiento
Por notificación

Cuotas por contribuciones especiales; desinfección de viviendas y locales; colocación y estacionamiento de mercancías en la vía pública; vallas y cercas previamente declaradas, y las demás que no se determinan específicamente en este anuncio.

Por declaración del contribuyente, en los plazos establecidos en las respectivas Ordenanzas:

Concepto	Plazo de declaración	Plazo de pago
Apertura estblecimientos.	Dos meses naturales siguientes al inicio del ejercicio expreso o presunto de la industria, comercio o profesión de que se trate.	Dentro de los dos meses naturales de la declaración.
Circulación:		
— Nueva matriculación.	Treinta días a partir de la matriculación.	Ingreso simultáneo.
— Vehículos ya declarados.		Se avisará oportunamente.
Gastos suntuarios.	Primeros quince días de cada mes siguiente al que se satisfagan o perciban los gastos gravados.	Ingreso simultáneo.
Plusvalía:		
— Transmisiones intervivos.	Treinta días.	15 días a partir de la recepción de la notificación de la cuota.
— —Transmisiones mortis causa.	Seis meses.	Idem.
Publicidad:		
— Anuncios transitorios.	Treinta días siguientes a la exhibición o instalación.	Ingreso simultáneo.
Radicación:		
— Altas en el Ejercicio.	Dentro de los dos meses naturales a partir de la fecha en que se obtuvo o debía de obtenerse la oportuna licencia de apertura o de puesta en marcha.	Dentro del plazo de 15 días a partir de la recepción de la notificación de la cuota.
Solares.	Un mes desde que se produzca modificación de las condiciones del inmueble, o en la propiedad.	15 días a partir de la recepción de la notificación de la cuota.
Tasa de rodaje:		
— Vehículos ya domiciliados.	1.° abril a 30 junio.	Ingreso simultáneo
— Nuevos vehículos.	Dentro de los quince días naturales siguientes al de la posesión o circulación de los vehículos domiciliados en la ciudad.	Ingreso simultáneo.
Traslado de muebles.	Antes de la ocupación de vivienda o local.	Ingreso simultáneo.
Vallas.	Al otorgarse la licencia y antes de la instalación.	Dentro del plazo de 15 días a partir de la recepción de la notificación de la cuota.

Por el Sindicato de Banqueros, S. A.
Por recibo

Concepto	Período	Comienzo	Plazo cobranza Duración (Días naturales)	Plazo cobranza Terminación (Días naturales)
Aceras (uso de).	anual	1.° sepbre.	60	30 octubre
Aguas (décima de).	anual	1.° abril	60	30 mayo
Chimeneas industriales.	anual	1.° sepbre.	60	30 octubre
Edificación deficiente.	anual	1.° abril	60	30 mayo
Edificios urbanos.	anual	15 mayo	90	12 agosto
Fachadas (falta limpieza y decoro).	anual	1.° sepbre.	60	30 octubre
Paravientos, terrazas, temporada invierno 1977-78.		1.° febrero	60	1.° abril
Pozos absorbentes.	anual	1.° sepbre.	60	30 octubre
Publicidad:				
— Anuncios permanentes y circulantes.	anual	1.° octubre	60	29 novbre.
Radicación:				
— Cuotas hasta diez mil ptas.	anual	1.° marzo	90	29 mayo
— Cuotas superiores a diez mil pesetas.				
— Primer semestre.		1.° marzo	90	29 mayo
— Segundo semestre.		1.° sepbre.	90	29 novbre.
Retretes sin inodoro.	anual	1.° sepbre.	60	30 octubre
Revisión ordinaria vehículos de la clase C.	anual	1.° octubre	60	29 novbre.
Saneamiento y limpieza:				
— Servicio obligatorio de recogida de basuras.	anual	15 mayo	90	12 agosto
— Alcantarillado.	anual	15 mayo	90	12 agosto
Solares edificados y sin edificar.	anual	1.° febrero	60	1.° abril
Solares sin edificar.	anual	1.° febrero	60	1.° abril
Solares sin vallar.	anual	1.° sepbre.	60	30 octubre
Veladores, parasoles, paravientos, reserva especial parada.	anual	2 mayo	60	30 junio
Veladores, parasoles, paravientos, terrazas, tanques-helados. Temporada verano 1978.		1.° junio	60	30 julio
Vía pública (aprovechamiento especial).	anual	2 mayo	60	30 junio
Vigilancia nocturna.	anual	1.° sepbre.	60	30 octubre
Viviendas suntuarias.	anual	1.° octubre	60	29 novbre.

Diferenciales

Las diferencias, en su caso, resultantes de la liquidación de cuotas conforme a las Ordenanzas Fiscales debidamente aprobadas para el ejercicio de 1978.		1.° octubre	60	29 novbre.

Vencidos los expresados períodos los valores impagados podrán ser abonados, durante un mes, con el recargo del 5 por 100, en la correspondiente oficina recaudatoria. Transcurrido dicho mes, se proseguirá la exacción por vía de apremio.

Los períodos de pago que se detallan, podrán ser alterados, según imponga la tramitación de los expedientes de aprobación por la Superioridad o por cualquier otra circunstancia y, en tal caso, serán advertidos los contribuyentes de tales alteraciones.

Pago por mandatos de transferencias o domiciliación del cobro. — Se recuerda a los contribuyentes las ventajas de utilizar las **transferencias bancarias**, como sistema de ingreso en la Hacienda municipal, en los casos de declaraciones tributarias con ingreso simultáneo a cuenta, y la **domiciliación del cobro** en establecimientos bancarios o Cajas de Ahorro, para el pago de las exacciones que sean objeto de padrón, matrícula o registro, conforme disponen, respectivamente, los artículos 76 y 77 de la Ordenanza Fiscal General.

Barcelona, 10 de enero de 1978. — EL DELEGADO DE SERVICIOS, **Juan Ancelet Cladellas.**

Ministerio de Educación, Cultura y Deporte

INFORMACION EXTRANJERA

PANORAMA INTERNACIONAL

JUGUETES ROTOS

Hace casi cuarenta años, millares de norteamericanos salieron a la calle despavoridos ante la inminente invasión de marcianos sobre los Estados Unidos. Todo quedó en una broma de Orson Welles a través de su programa radiofónico «La guerra de los mundos». Pero la anécdota pasó a la historia como un ejemplo de pánico general ante el anuncio de una catástrofe. Los resultados de esta experiencia tuvieron gran influencia sobre los Gobiernos, que se lo pensaron dos veces antes de informar sobre un grave suceso. O mejor dicho, optaron por no informar. Y esa es la gran broma del mundo actual: el ciudadano posee muy pocos datos sobre la realidad en que vive, pese a la gran cantidad de medios de comunicación; incluso sería necesario investigar si sus niveles de desinformación son superiores a los de los siglos pasados. En otras palabras, el abismo existente entre la realidad técnica, científica, política y social y su conocimiento por parte de la mayoría de la población no sólo es enorme, sino que tiende a aumentar cada vez más. El hombre de la calle vive ajeno a los peligros que le acechan. Vuelan sobre su cabeza miles de armas mortíferas, su vida depende de las decisiones de unos pocos centros de poder y, sin embargo, apenas es consciente de ello. El hombre sigue subsistiendo en un inmenso y frondoso bosque de fenómenos que no entiende y, en consecuencia, no puede controlar.

Y éste ha sido el caso del satélite-espía soviético, el Cosmos 954, que cayó sobre una zona poco habitada de Canadá y los Gobiernos de Washington y Moscú pactaron secretamente, en las vísperas de la pasada Navidad, un mutuo silencio. Pactaron porque, tanto unos como otros, tienen muchos juguetes mortíferos que ocultar. Pero el Cosmos 954 llevaba un peligro adicional: un pequeño reactor atómico y cincuenta kilos de uranio 235, «que servía —según el comunicado oficial soviético— para la alimentación energética de los instrumentos de a bordo». Un portavoz norteamericano descartó inmediatamente que el uranio 235 formase parte de un arma atómica. Y ambos tenían razón. La amenaza nuclear desde los satélites —al parecer, puesta en práctica secretamente durante algún tiempo— ha quedado totalmente desfasada ante la fabricación de nuevas y más terribles armas a base de rayos Laser. Y con ello no nos referimos a la guerra del futuro ni intentamos hacer ciencia-ficción. Estos ingenios existen ya.

El hombre de la calle no recibe información de casi nada. Ahora sabemos, por ejemplo, que el accidente del Cosmos 954 no es el primero. En dos ocasiones anteriores, por lo menos, satélites espaciales norteamericanos, cargados con combustible nuclear, se desintegraron en la atmósfera debido a fallos técnicos. Recientemente el Departamento de Estado USA hizo pública una fotografía de un accidente nuclear ocurrido en Nevada hace siete años, el 18 de diciembre de 1970. «Sólo trescientas personas quedaron expuestas a la radiactividad», declaró el portavoz oficial. Es más: hasta hace unas semanas nada se supo de dos trágicos accidentes atómicos ocurridos en la Unión Soviética, en 1958 y en 1961. La CIA norteamericana, que poseía pruebas de ambos desde el primer momento, no hizo público ningún comunicado; el Kremlin impuso un silencio total sobre el asunto. Y un hecho tan espantoso como trascendental para toda la humanidad pasó totalmente inadvertido. La primera explosión (se supone en un almacén de cabezas atómicas) se produjo cerca de la ciudad de Kyshtym, en el extremo Este de los montes Urales. Murieron «cientos» de personas y la zona quedó totalmente arrasada. La segunda explosión se sitúa en algún lugar de Siberia, sin que se conozca el número de víctimas. Se sabe, en cambio, que muchas personas fueron internadas en hospitales con la piel desprendida y signos de contaminación radiactiva.

¿Cuántos juguetes como el Cosmos 954, e incluso mucho más peligrosos, circulan sobre nuestras cabezas como una gran espada de Damocles dispuesta a asestar su golpe en cualquier momento? Sin duda, cientos; tal vez, miles. Los medios de información apenas si conceden importancia cuando es lanzado un satélite soviético o norteamericano. Sus objetivos son siempre convenientemente ocultados tras un supuesto fin científico. Y punto. Más tarde, se descubre que se trata de los denominados «satélites asesinos», que sirven tanto para eliminar otros objetos espaciales del enemigo como para crear una amenaza permanente de destrucción sobre la Tierra.

El accidente del Cosmos 954 no es más que una pequeña anécdota ante esta monstruosa realidad. Un pequeño juguete roto, cuyas consecuencias contaminantes, aunque reales, serán pequeñas comparadas con los grandes poderes destructivos. Las grandes potencias no quieren oír hablar de ello. Echan tierra sobre el asunto. No quieren que se sepa que su poder de destrucción ya casi no tiene límites.

Santiago RAMENTOL

WEIZMAN VIAJARA A EL CAIRO

ISRAEL APRUEBA RENOVAR LAS CONVERSACIONES CON EGIPTO

EL GENERAL RAFAEL EYTAN, NUEVO JEFE DEL ESTADO MAYOR JUDIO

Jerusalén, 29 (Efe). — El Gabinete israelí ha aprobado hoy la renovación de las conversaciones directas de paz con Egipto, según ha informado una emisión de radio.

El informe oficial señala que la delegación israelí presidida por el ministro de Defensa, Ezer Weizman, irá a El Cairo esta semana para reanudar las negociaciones suspendidas por el fracaso de la conferencia de ministros de Asuntos Exteriores celebrada en Jerusalén hace dos semanas.

El Gabinete israelí también ha nombrado al general Rafael Eytan —«combatiente de combatientes»— como próximo jefe de Estado Mayor General.

El general Rafael Eytan, nuevo jefe del Estado Mayor. (Foto Europa Press.)

Nuevo jefe del Estado Mayor israelí

Tel Aviv, 29. (Efe.) — El general de división Rafael Eytan, que coordinó la tácita implicación de Israel en la guerra civil libanesa durante los últimos dos años, se convertirá en el jefe de Estado Mayor israelí, según decisión adoptada hoy por el Gabinete.

Eytan, un oficial fornido y flemático, se hizo famoso durante la campaña antiguerrilla de represalias de 1968, al tomar tranquilamente café en el aeropuerto de Beirut mientras sus comandos hacían estallar trece aviones civiles de las aerolíneas libanesas.

La mitad de la flota aérea libanesa —estacionados en las pistas—. Asimismo, Aytan (49 años) jugó un papel importante en las guerras de 1967 y 1973.

Durante la guerra de octubre de 1973, el general mandaba una división en el territorio ocupado de los altos de Golan y se distinguió principalmente por rechazar un ataque sorpresa sirio contra los israelíes.

En 16 días de enconada lucha, sus tropas empujaron a los sirios al otro lado de las líneas establecidas por el alto el fuego de 1967 y avanzaron hasta situarse dentro de un radio de 40 kilómetros de la capital siria, Damasco.

En la guerra de los Seis Días de 1967, el general Aytan condujo a su brigada de paracaidistas al otro lado de las líneas egipcias en el desierto del Sinai. Aunque resultó herido antes de terminar la batalla, sus hombres fueron los primeros en llegar al Canal de Suez.

Los observadores militares aquí dicen que el general Aytan se encontraba entre los que dirigieron un ataque contra la sede en Beirut de varias organizaciones guerrilleras antes de la guerra de 1973. Varios guerrilleros importantes resultaron muertos en el ataque.

El comunicado del Gabinete israelí decía que Aytan, más conocido por su apodo, «Rafful» sucedería en el cargo al teniente general Mordecai Gur el próximo día 16 de abril, cuando tomara posesión del mismo, debido a que este último se retira del Ejército.

Como comandante del frente norte de Israel desde abril de 1974, Aytan proporcionaba apoyo de artillería, armas, y, según noticias del Líbano, tropas de apoyo y armamento israelí a los milicianos cristianos libaneses que luchan contra los guerrilleros palestinos en el sur del Líbano.

También se le acredita organizar los preparativos del punto fronterizo utilizado por residentes de pueblos libaneses para entrar a trabajar en Israel y comprar mercancías inexistentes en el sur del Líbano, desgarrado por la guerra.

Atherton, en Oriente Medio

Amman, 29. (Efe.) — El adjunto a la Secretaría de Estado de Norteamérica, Alfred Atherton, ha salido para Jerusalén esta mañana, en un continuo cumplimiento de la misión que tiene encomendada de reactivar las interrumpidas negociaciones pro paz en el Oriente Medio entre egipcios e israelíes.

Atherton ha estado en Jordania, con el fin —según fuentes diplomáticas— de persuadir al escéptico rey Husein de que se una al presidente de Egipto, Anuar Sadat, en las iniciativas de aquél, ahora estancadas, tendentes a lograr una solución pacífica al conflicto con el Estado judío.

El dignatario estadounidense se reunió también, en Amman, con seis embajadores norteamericanos cerca de otros tantos estados del Oriente Medio en sus dos jornadas de estancia en la capital hachemita.

El embajador de los Estados Unidos en Israel, Samuel Lewis, acompaña a Alfred Atherton en el viaje a Jerusalén que éste ha emprendido hoy.

Antes de visitar Jordana, Atherton mantuvo conversaciones, durante casi una semana, con gobernantes del Estado judío, en un esfuerzo por conformar el compromiso de una «declaración de principios de paz», que sea aceptable tanto para Israel como para Egipto. Previamente a su permanencia en aquel primer país, Alfred Atherton estuvo en Egipto, junto con el secretario de Estado, Cyrus Vance.

Dos conferencias preparatorias de paz —una, que agrupó a los ministros respectivos de Defensa de Egipto e Israel, en El Cairo, y otra, a la que concurrieron los cancilleres de estas dos naciones,en Jerusalén— fracasaron a principios del presente mes de enero, a causa de las irreconciliables diferencias y posturas entre ambas partes litigantes.

VIAJE DE SADAT A USA Y EUROPA

El Cairo, 29. (EFE.) — El presidente de Egipto, Anuar El-Sadat, iniciará su larga y atareada gira por siete países, esta semana que comienza, en busca de apoyos para la tesitura de su país con respecto a las interrumpidas negociaciones de paz con Israel, según han confirmado hoy altos funcionarios en esta capital.

Ampliaron que la misión del primer mandatario empezará el próximo jueves 2 de febrero, y ella lo llevará a Marruecos, Norteamérica, Inglaterra, Alemania Occidental, Austria, Rumania y Francia.

IE ministro egipcio de Asuntos Exteriores, Mohammed Ibrahim Kamel, que acompañará al señor Sadat en su viaje, declaraba anoche que todavía hay grandes diferencias que separan a El Cairo y a Jerusalén sobre la propuesta declaración de principios para una solución pacífica del problema del Oriente Medio.

El jefe del Estado egipcio se dirigirá primeramente a Rabat, donde cambiará impresiones con el rey Hasan II de Marruecos, uno de sus más firmes valedores en cuanto a su iniciativa de negociar con Israel; luego se desplazará a los Estados Unidos, y, finalmente, viajará al viejo continente, donde se entrevistará con gobernantes de los países europeos enumerados, no obstante revisten mayor importancia en el periplo de Sadat las conversaciones que mantendrá con el presidente Jimmy Carter, el viernes 3 de febrero en la localidad de Camp David.

El ministro egipcio de Asuntos res, Kamel, manifestaba anoche, asimismo, que los dos jefes de Estado tratarán primordialmente de los medios de «llegar a alguna fórmula constructiva al objeto de resolver la crisis» egipcio-israelí.

Sadat pasará dos días en Camp David, entrevistándose durante ellos con el presidente Carter. Inmediatamente después, el primer mandatario egipcio se desplazará a Washington, para mantener reuniones con miembros de los comités de relaciones exteriores de la Cámara de Representantes y del Senado de los Estados Unidos, conforme anuncia hoy la prensa cairoca.

Posteriormente, el presidente de Egipto tiene programado viajar a Londres el miércoles 8 de febrero, donde celebrará conversaciones con el primer ministro británico, James Callaghan, cuyo Gobierno mantiene excelentes relaciones tanto con Egipto como con Israel.

Después, el presidente Sadat volará a Bonn, en la misma fecha del mes que viene, para entrevistarse con el jefe del Gobierno federal alemán Helmut Schmidt, uno de los estadistas europeos que se ha entrevistado más recientemente con el jefe del Estado egipcio, concretamente en Assuan, a principios del corriente enero.

El 9 de febrero, Sadat conferenciará con el canciller federal austríaco, Bruno Kreisky. Inmediatamente después partirá de Viena para Bucarest, finalizando su gira en París, para mantener una audiencia con el presidente de la República Francesa, M. Valery Giscard d'Estaign, el viernes 10 de febrero —concluye su información al respecto la prensa de El Cairo.

TODOS LOS MUEBLES DE ESTE PISO POR 3.850 PTS MES

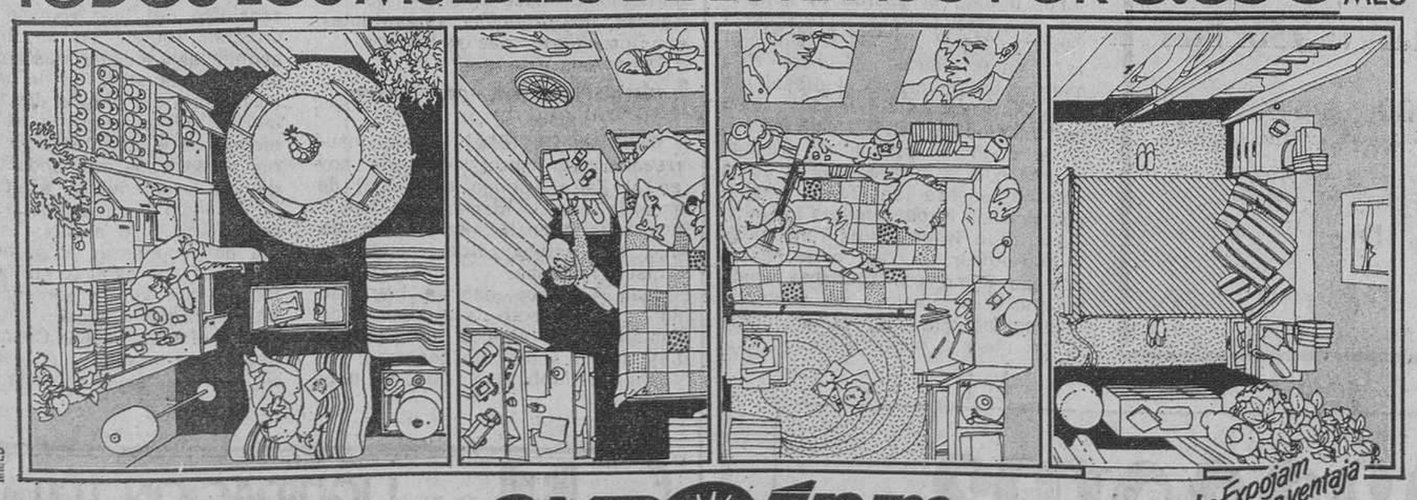

expojam

La Expojam juega con ventaja

Todos los que usted vé. Todo el salón, el comedor y las tres habitaciones. Visite por dentro este piso y todos los que hay instalados en oferta en el "I Certamen de pisos Amueblados" de la ExpoJam.

Diputación, 92
(metro Rocafort, salida Calabria)
500 plazas en parking

JAM Urgel, 264

LIQUIDACION
RESTOS SERIE

SANTA EULALIA

SUCURSAL:
PASEO DE GRACIA, 93

PARA CABALLERO Y NIÑO:

SASTRERÍA *

CAMISERÍA *

DEPORTE *

MIERCOLES PRIMER DIA

NOTA: Con el fin de preparar esta liquidación, mañana martes tendremos cerrado.

Ministerio de Educación, Cultura y Deporte

Denunciando el programa común

Giscard abre oficialmente la campaña electoral

Advirtió del «caos político y económico» que provocaría el triunfo de las izquierdas

París, 28. (Crónica especial de Jorge POL-GIRBAL, para «Hoja del Lunes».) — El presidente de la República, con su discurso del pasado viernes en una pequeña localidad francesa, parece haber abierto «oficialmente» la campaña electoral, cuarenta días antes de la primera vuelta de las elecciones legislativas francesas. Valery Giscard d'Estaing puso al electorado frente a sus responsabilidades: si una mayoría votase por los candidatos de las izquierdas, el caos económico sería inevitable, además del otro caos, «el caos político».

Recordando que si la coalición izquierdista obtuviese la mayoría en la Cámara de los Diputados el presidente de la República no tenía arma alguna para combatirla, Giscard anunció, implícitamente, que no abandonaría su cargo en caso de victoria de las izquierdas.

Claramente planteadas, estas perspectivas fueron analizadas durante casi una hora por el hombre quien por su cargo es un árbitro nacional pero que, a pesar de ello y dado el estado político actual de nuestro vecino galo, debía, como lo había anunciado, orientar con sus consejos al electorado. «No viviréis felices en el país de las ideas falsas». Una vez agotado el tema de la denuncia del programa común el presidente anunció que pretendía, a lo largo de los próximos años, continuar con la política que ha permitido ya mejorar la situación de los más desfavorecidos y permitir a la economía francesa soportar la crisis mundial que ha agotado la economía francesa. Giscard notó que Francia se dividía en cuatro bloques; el bloque liberal, el bloque gaulista por una parte, el bloque socialista y el bloque comunista por otra. Ninguna tendencia podría gobernar con un 25 % del electorado, declaró Giscard, concluyendo que era preciso facilitar una verdadera ampliación de la mayoría.

Las reacciones de los líderes de la actual mayoría son favorables pero, las de Mitterrand y Marchais son, claro está, distintas. El líder comunista contestó a la pregunta de Giscard, que efectivamente si ganasen las izquierdas habrían comunistas en el próximo Gobierno y a su interrogación, «sí y sería aplicado el programa común de gobierno». El primer secretario del partido socialista, por su parte ha dejado entender que la posición del presidente es falsa ya que no se puede a la vez ser el árbitro de un partido y pertenecer a uno de los equipos. Con esta toma de posición del primer personaje del Estado, es relanzada la polémica de las alianzas pero los comentaristas políticos notan que aunque los problemas internos de los dos bloques sean disimulados no desaparecen.

Francia vive en un clima de violencia desde el secuestro de una de las máximas figuras del patronazgo, el barón Empain, quien controla más de ciento cincuenta empresas francesas, entre las cuales, la firma Framatome que tiene un monopolio «de facto» en lo que se refiere a la construcción de las centrales atómicas que Francia vende en el mundo entero. Los secuestradores reclaman 60 millones de francos por su rescate y, según rumores ya habrían mandado a los próximos del barón Empain un pedazo de dedo como prueba, absoluta, de sus intenciones de si no se respetaban sus exigencias.

Por otra parte, el «asesino de Sucy-en-Brie» sigue en libertad a pesar del mayor dispositivo policiaco jamás puesto en acción en la capital francesa, con más de trescientos mil registros de automóviles y el llamamiento del ministro de Justicia a la cooperación de los franceses. Estos dos asuntos se han convertido en una verdadera psicosis de la violencia que, en este período preelectoral, puede tener las más imprevisibles consecuencias.

Respecto a los problemas con Argentina

Pinochet: Llamamiento a la tranquilidad y moderación

Santiago de Chile, 29 (Efe). — Un llamamiento a la tranquilidad y moderación hizo ayer el presidente Augusto Pinochet a sus conciudadanos frente a los problemas internacionales que afronta su país y en una alusión indirecta al conflicto del Beagle con Argentina.

Los chilenos, afirmó, no deben actuar en forma desorbitada, como «ocurre a veces cuando la sin razón quiere ser razón, sino la tranquilidad de espíritu que da la justicia y el derecho».

Pinochet Ugarte expresó lo anterior en un acto masivo en el estadio municipal de la ciudad de Hualane, a 170 kilómetros al sur de esta capital, al clausurar los trabajos de verano en favor de la comunidad, realizados por el Frente Juvenil de la Unidad Nacional.

Mientras, la entidades gremiales, profesionales y juveniles, como cívicas, se han unido en las últimas horas para aprobar acuerdos condenatorios de lo que califican de actitud unilateral de Argentina al declarar nulo el laudo arbitral en el canal Beagle.

Los acuerdos expresan también su respaldo a la Cancillería chilena —«en defensa de la soberanía y legítimos derechos del país»— pidiendo al Gobierno una actitud firme y serena en defensa de la integridad territorial dentro del derecho internacional y la justicia.

La poderosa Confederación de Trabajadores del Cobre señaló que el absurdo rechazo de Argentina compromete el sentimiento nacionalista de los trabajadores chilenos y el compromiso sagrado de defender la soberanía nacional.

Presencia chilena en Beagle

Las beligerantes aguas del canal Beagle y sus costas, como la Patagonia argentina e Ushuahia, tiene mayoría de habitantes de sangre chilena, según resalta hoy el diario «El Mercurio» en un reportaje a la conflictiva zona.

Los periodistas relatan que fueron asediados en Ushuaia por la policía argentina, obligándoles a entregar un rollo fotográfico a color tomado al edificio del antiguo presidio y parte de la base naval. Posteriormente fueron retenidos cuando pisaron el aeropuerto de Río Gallegos, pero el oficial de la Armada, después de media hora ordenó su libertad pidiéndoles disculpas.

Lo más admirable, añaden, en todo el sector argentino de la Patagonia, es que por todas partes se ven chilenos. Chilenos en las construcciones, chilenos en las estancias ganaderas, chilenos nacionalizados argentinos para el caso, en las principales empresas estatales de servicio.

El pueblo de Río Grande, en la costa atlántica, y con seis mil habitantes, situado más cerca del chileno puerto Porvenir, cerca del 70 por ciento de los trabajadores son chilenos.

Recuerdan los periodistas que la masiva presencia chilena en la Patagonia argentina que fuera chilena hizo necesario firmar un convenio entre los dos Gobiernos de Buenos Aires y Santiago sobre contratación de trabajadores, problemas laborales y seguridad social.

En todo el archipiélago indican hay unos 65 mil habitantes, de los cuales menos de la tercera parte, 20 mil son argentinos.

La mayor concentración de población del sector chileno de la Patagonia se encuentran en Puerto Porvenir Bahía Inútil y Primavera.

También tiene importancia Puerto William, en la isla Navarino, junto al Beagle, pero administrativamente ésta pertenece a la provincia antártica chilena y no a la provincia de Tierra del Fuego.

En Ushuaia, fundada en 1884, después del tratado con Chile, sólo hace una década surgieron allí los primeros hoteles y hostelerías de calidad y el desarrollo de la zona se debe gracias a un régimen aduanero e impositivo especial vigente desde 1972.

El reportaje señala que los habitantes de la zona llaman a los estacieros argentinos «golondrinas», pues emigran en la época fría y oscura. Y cuando se habla de ganadería, surge otra vez el nombre de Chile, puntualiza.

Hombres que construyeron la ganadería de Magallanes (Chile), trabajaron el sector argentino, teniendo como base de operaciones Punta Arenas.

La familia pidió discreción para evitar riesgos

Silencio total en el caso Empain

París, 29. (Efe.) — Las autoridades encargadas de la investigación sobre el secuestro en París del barón de Empain mantienen un silencio total sobre el asunto.

Las últimas declaraciones del portavoz del Ministerio del Interior se limitan al inexpresivo «la investigación continúa». La familia del secuestrado pidió discreción, para evitar riesgos al barón, y la policía encuentra en el silencio un terreno favorable para preparar su futura actuación.

Los únicos datos que se poseen de este secuestro, al parecer «a la italiana» fueron conocidos a principios y mediados de la semana pasada.

El único testigo del ataque, el lunes 23 de enero, del coche en que se desplazaba Empain, fue su chófer, Jean Denis. Este especificó que los secuestradores parecían tener unos cuarenta años, iban enmascarados y uno de ellos pronunció breves palabras en una lengua extranjera, probablemente alemán.

Un detalle macabro

Posteriormente, se supo que las dos furgonetas y el ciclomotor utilizado en el ataque del coche de Empain habían sido robados hacía por lo menos mes y medio.

Por último, la familia del barón recibió una carta suya, su carnet de identidad y un trozo de dedo, detalle macabro que demuestra la decisión de los secuestradores.

El hecho de que estos últimos parezcan decididos a todo y que la policía vaya tendiendo sus redes, desembocan en una situación extremadamente tensa.

En el capítulo de las suposiciones, suscitadas por el silencio, unas se refieren a la personalidad de los atracadores, otras a la forma de entregar el dinero y al problema de su distribución una vez cobrado el rescate.

De tratarse de un equipo ya fichado, la policía no encontraría gran dificultad en seguir la pista una vez a salvo la vida del barón. De ser una banda de «aficionados» los mismos «gangsters» conocidos en el medio del hampa ayudarían a la policía a eliminar competidores. El caso más difícil sería el de una nueva banda constituida con elementos experimentados, pero que nunca «trabajaron» juntos.

Rescate de cincuenta millones de francos

La cifra que a estas alturas se da como más probable en materia de rescate asciende a 50 millones de francos (más de 850 millones de pesetas). En billetes de 100 francos la suma representa un volumen de un metro cúbico y unos cuatrocientos kilos de peso. Transportar tal remesa en Francia mismo no sería inpmosible, pero exiten más probabilidades de que el rescate se entregue en diversas monedas de distintos países. Para ello algunos amigos de Empain establecerían los contactos necesarios y la opinión que prevalece en París es que las transacciones con los secuestradores se encuentran ya en un punto muy avanzado.

Entre 140 y 200 millones de francos se estima la fortuna personal del presidente del grupo Empain-Schneider. Pero gran parte de esta fortuna está constituida por títulos, que no se pueden negociar rápidamente. Los amigos del barón aprovecharían pues del inmenso crédito de que dispone para conseguir rápidamente «préstamos».

Manifestaciones en Francia por la situación en Túnez

París, 29. (Efe.) — Una manifestación de estudiantes tunecinos se desarrolló hoy en las cercanías de la embajada de Túnez en París, sita en el céntrico distrito 16.

Participaron en ella un centenar de personas, reclamando la liberación de sindicalistas detenidos en Túnez, que fuera levantado el estado de excepción en dicho país y el asedio a los locales del sindicato UGTT (Unión General de Trabajadores Tunecinos).

Los locales de la embajada estaban custodiados por importantes fuerzas de policía, que impidieron a los manifestantes llegar hasta el edificio.

Una manifestación similar tuvo lugar en Montpellier (sur de Francia). Unas decenas de trabajadores y estudiantes tunecinos consiguieron ser recibidos en el consulado por el agregado laboral a quien entregaron una nota de protesta.

Por último, el secretario general del sindicato francés F.O. (Fuerza Obrera, tendencia socialdemócrata), André Bergeron, envió esta mañana un telegrama al presidente Burguiba para pedir la liberación del líder de la UGTT, Habib Achur. En el texto, el sindicalista francés estima que la huelga general de la semana pasada en Túnez «había sobrepasado lo que preveía la Unión General de Trabajadores Tunecinos» y que Achur, por su parte, había actuado como un «militante sindicalista responsable», no obstante, la amplitud que tomó el movimiento de manera imprevisible.

PARA EVITAR CONFLICTOS EN RODESIA

YOUNG DEFIENDE EL PLAN ANGLO-NORTEAMERICANO

Londres, 29. (Efe.) — El embajador norteamericano en las Naciones Unidas, Young, declaró hoy en Londres que las negociaciones iniciadas por el Gobierno de Ian Smith, podrán provocar más conflictos internos en Rodesia.

Al llegar esta noche a Londres, Young señaló, una vez más, que la mejor solución para el problema de Rodesia, es todavía, el plan anglonorteamericano de paz.

En lo que respecta las negociaciones del Gobierno de Ian Smith, con los líderes nacionalistas «moderados», iniciadas hace ocho semanas, Young comentó que esas discusiones contribuyen a presionar al Gobierno de Smith en dirección al «camino cierto».

Sin embargo, añadió el embajador norteamericano, «yo dudo que esas conversaciones puedan llevar al Gobierno de Smith a aceptar los términos de una transferencia de poder».

«La simple exclusión del "Frente Patriótico" en las negociaciones, puede llevar a un incremento de la violencia, si esas conversaciones, acaso, consiguen un acuerdo», agregó Young.

Horas antes de iniciar las conversaciones en Malta, con los líderes nacionalistas de Rodesia, Young hizo notar que el plan anglonorteamericano es la única solución que podrá conseguir el apoyo africano, y consecuentemente el respeto del mundo occidental.

Hablando de las conversaciones que mantendrá en Malta, Young dijo que será la primera vez, desde la presentación del plan anglonorteamericano para una solución pacífica en Rodesia —hace un año—, que se realiza una reunión «importante» con los líderes nacionalistas.

Insurrección en Zaire

Bruselas, 29. (Efe.) — Una insurrección se habría declarado hoy en el Zaire (Congo ex belga) de acuerdo con la declaración hecha hoy a la agencia «Belga» por un hijo del antiguo líder congoleño Moisés Tshombe.

Jean Tshombe declaró hoy que en este momento la población de Lubumbashi (antigua Elisabethville) se ha sublevado contra el régimende Mobutu y que el movimiento insurgente se extiende a otras ciudades de la antigua región de Katanga.

En su declaración, el hijo de Moisés Tshombe, antiguo líder de la rebelión katangueña que depuso a Patricio Lumumba, pidió a los gobiernos de Francia y Marruecos que tienen fuerzas estacionadas en la región que se abstengan de intervenir puesto que «se trata de un problema estrictamente interno».

En su declaración el hijo de Tshombe calificó al presidente del Zaire, general Mobutu Ssese Seko, de «demagogo» y dijo que en los últimos doce años ha reprimido a los congoleños por métodos «innobles, inhumanos y sanguinarios».

Reconstrucción de «Ordine Nuovo»

Trieste, 29. (Efe.) — Con el amparo de una absolución judicial, la organización neofascista italiana «Ordine Nuovo» anunció hoy su decisión de reconstruir su partido. El pasado día 24 el Tribunal de Roma absolvió a 132 miembros de este grupo de extrema derecha, que comparecieron acusados de «intento de fundación de un movimiento con finalidades antidemocráticas y fascistas». Entre los absueltos por la sentencia figuran conocidos neofascistas italianos como Salvatore Francia, Clemente Graziani, Elio Massagrande y pierluigi Concutelli. Este último, sin embargo, deberá comparecer ante el tribunal mañana lunes para responder del asesinato del juez romano Vittorio Occorsio, quien, en su día, dictó sentencias condenatorias contra elementos fascistas. En la sentencia absolutoria del pasado día 14, podía leerse: «no parece que existan los elementos suficientes para considerar demostrada la conducta típica de una programática exaltación de la violencia y de denigración de la democracia». Al anunciar su voluntad de reconstruir el partido, «Ordine Nuovo» explicó en un comunicado que «si la sentencia absolutoria hubiera llegado unos años antes, el comandante Concutelli no estaría en prisión ni el juez Occorsio hubiera sido ajusticiado».

JOYAS RELOJES
LA ACTIVA
RAMBLA FLORES, 87 - Tel. 318 13 47
APARCAMIENTO GRATUITO
OBJETOS REGALO
VEA TRADICIONALES
REBAJAS
INVIERNO
RELOJES DIGITOS MARCA Y CRONOGRAFOS. Antes 15.750 Ptas. Ahora 10.800 Ptas.
RELOJES DIGITOS. Antes 14.130 Ptas. Ahora 8.300
RELOJES DESPERTADORES 360 Ptas.
DESPERTADORES ELECTRONICOS 1.700 Ptas.
TODA CLASE ARTICULOS PLATA 20% Dto.
DESCUENTOS 15, 20 y 30 %
EXCEPTO PORCELANAS LLADRO

EXPOCOCINA 3000 m2
Mallorca, 603-609 (esq. Avda. Meridiana) · Teléfono: 256 83 00 · Barcelona-26
ROBERTO MERCADER
En el mismo edificio (Garage Faro)

LIQUIDACION TOTAL
ZAPATOS Y BOLSOS
Jorge-Juan ZAPATERIA
Muntaner, 443-445 (junto Pza. Adriano)
Tel. 212 38 78
Barcelona-21

Ministerio de Educación, Cultura y Deporte

CATALUNYA

BAIX EBRE

DELTEBRE: DEFINITIVAMENTE, «POBLE APART»

Queda constituido el nuevo Ayuntamiento

El pasado lunes, en una sesión protocolaria que dio comienzo en el Palacio Municipal de Tortosa y concluiría en la moderta edificación que, provisionalmente alberga la municipalidad de Deltebre, quedó oficialmente constituido el nuevo Ayuntamiento.

Los actos estuvieron presididos por el gobernador civil de Tarragona, Francisco Robert Graupera, asistiendo las dos Corporaciones Municipales encabezadas por los presidentes el alcalde de Tortosa, Felipe Tallada y el titular de la Gestora de Deltebre, Manuel Fresquet. Los actos fueron de gran emotividad, dado que con este protocolo se rompieron todas las vinculaciones jurídicas entre las antiguas pedanías de La Cava y Jesús y María, con Tortosa y nacía el «Poble apart», de Deltebre.

El nuevo municipio se enfrenta con graves problemas como la situación económica, la propia organización municipal, la deficiencia de servicios y de infraestructura. En estos momentos, Deltebre carece en absoluto de dinero y, por el contrario, adeuda más de 83 millones de pesetas en concepto de créditos concertados por el Ayuntamiento de Tortosa para las obras de abastecimiento de aguas y saneamiento general.

A nivel organizativo, con una población de 10.350 habitantes y una superficie de unas diez mil hectáreas, cuenta únicamente con once funcionarios municipales, entre ellos sólo dos administrativos. Hay que revisar el censo, confeccionar el padrón, actualizar las contribuciones, arbitrios y demás exacciones, elaborar el Plan de Ordenación, crear unos servicios técnicos, entre otras muchas cuestiones.

Puede afirmarse que, en Deltebre, está casi todo por hacer. Y, con esta situación, debe enfrentarse la Comisión Gestora Municipal integrada por personas sin apenas experiencia en estos menesteres. En los medios locales de La Cava y Jesús y María, se ha comentado la conveniencia de que los gestores municipales solicitasen la colaboración de entidades privadas, organizaciones sindicales y, sobre todo, partidos políticos; de esta manera podría instituirse una Comisión Municipal de colaboración que contribuiría en buena manera a que los primeros pasos de la nueva colectividad fuesen acertados. Sin embargo, parece que la Gestora no está muy dispuesta a aceptar este tipo de colaboración que pudiera ampliar notablemente su propia capacidad de actuación; por el momento prefiere requerir directamente la reparación de calles y caminos.

Se ha dicho, con cierta insistencia, que la antigua Junta de Segregación —que fue el órgano que tramitó todo el expediente para la creación del nuevo Ayuntamiento— ejerce una influencia determinante sobre la Gestora Municipal. En definitiva hay que tener en cuenta que sus componentes fueron propuestos por la Junta de Segregación en 1961.

Preocupa, durante este período de interinidad, hasta las próximas elecciones municipales, puedan adoptarse decisiones precipitadas que afecten al futuro de la población. No obstante, el presidente de la Gestora Municipal, ha manifestado que debe actuarse con mucha calma y con pasos lentos pero firmes y seguros.

JOSE BAYERRI RAGA

PRENSA CATALANA... Y SIGUE

Delta LLOBREGAT

9 PAIS — Periòdic independent de l'Empordà

PRESENCIA

Cuando el pesimismo ha inundado las redaccionse y círculos periodísticos ante la crisis general que atraviesan las publicaciones periódicas y, más concretamente, la prensa catalana, varias iniciativas emprendedoras han venido a reforzar el panorama cada día un poco más completo de nuestra prensa.

En este sentido, no podemos dejar de saludar la aparición del número uno del periódico «Delta del Llobregat», que, con una edición mensual, completará el abanico de publicaciones comarcales que cubren este campo informativo. «Delta» se edita en el Prat de Llobregat.

También en el Empordà se ha visto reforzada la prensa catalana. «9 País», hasta ahora semanario, se ha convertido en bisemanario, al salir a la calle dos veces cada siete días, los martes y viernes. Recordamos que «9 País» es un periódico bilingüe, como «Delta», y se hace en Figueres. Por último, «Presència», semanario gerundense totalmente escrito en catalán, está estudiando su continuidad, precisamente por motivos económicos, y los rumores apuntan hacia la conversión de la publicación en mensual. Destacar en este caso que la tenacidad de muchas personas hará posible que «Presència» sobreviva de una forma u otra, es obligado.

TERRASSA

Se presentó el Sindicato de Cuadros Textil

Terrassa. — Polémica y problemática, Terrassa es noticia importante sobre sus propias inquietudes ciudadanas a las que de una forma u otra las afrontan los terrasenses, siempre en busca de soluciones, para el bien de esta comunidad que con un número superior a los 176.000 habitantes, las dificultades surgen a diario con una cada vez más preocupante situación, mayormente centrada en la crisis económica e industrial de la que se caracteriza la ciudad.

Noticia pues, lo ha sido la reciente presentación en Terrassa del Sindicato de Cuadros Textil, que bajo el asesoramiento y dirección del Sindicato Nacional de Cámara de Directivos y Técnicos del Arte Textil ha sido creada su delegación en Terrassa, cubriendo con ello un importante vacío existente en los mandos intermedios, cuya postura frente a los sindicatos obreros les sitúa totalmente marginados. El presidente del Sindicato Nacional señor Panadés definió el Sindicato de Cuadros Textil como independiente y libre de toda influencia patronal, política o confesional y regido democráticamente mediante una asamblea general de todos sus asociados como órgano de máxima decisión.

Noticia de cariz problemático la ha supuesto una vez más la suspensión de pagos de dos empresas textiles. Manufacturas Roca, S.A. la primera, la cual comunicó a sus trabajadores que había bloqueado los pagos y por lo tanto cerraba la empresa. Cierre éste que llega precisamente cuando los trabajadores se hallan con un expediente de regulación de jornada aprobado y con la seguridad de que este fin de semana los trabajadores no han podido cobrar sus haberes. Los atrasos de la empresa sobre los trabajadores asciende a más de cuatro millones de pesetas. — J. RODES

ALT EMPORDA

SE INSTALARA UN CASINO EN EL CASTILLO DE PERALADA

Lo patrocinan un consorcio alemán y un banco catalán

El proyecto de instalación de un casino de juego en las dependencias del castillo de Peralada ha pasado la fase de información pública a nivel municipal sin que se haya presentado una sola impugnación. Según noticias fidedignas, hace unas semanas, el actual propietario de esta sunntuosa fortaleza medieval, celebró varias reuniones con las autoridades locales y con las entidades culturales y deportivas de la villa para informarles sobre el asunto.

Al parecer, el sucesor del famoso señor Mateu *del ferro* logró convencer a todos sus interlocutores de las ventajas que suponía la instalación de un casino en el castillo. Ventajas que en primer lugar revertirán sobre el actual propietario ya que con los beneficios del juego podrá pagar los fuertes impuestos que se prevé le impondrá la nueva ley fiscal.

En la memoria del proyectos e indica que un consorcio de Baden Baden (Alemania) prestará la tecnología necesaria y también *llegado el caso, participará económicamente en una sociedad a establecer en Peralada a la que se concediera la concesión para explotar un casino de juego.* Este consorcio alemán es uno de los más antiguos y más fuertes de Europa.

Por otra parte, en la misma memoria se exhibe un aval del banco Garriga Nogués por un importe de hasta cincuenta millones de pesetas. Al parecer, el propietario, del castillo de Peralada ha recibido ciertas promesas formales de obtener la oportuna concesión legal.

70.000 metros cuadrados de superficie y ricas colecciones de tapices, obras de arte, libros, etc., con cavas incluidas

El castillo de Perelada fue construido a finales del siglo XIV, y se encuentra muy bien conservado gracias a las obras de conservación y restauración que se han venido realizando. La finca tiene una superficie total de unos 70.000 metros cuadrados, la mayor parte de la cual está formada por jardines y arboledas.

El edificio propiamente dicho cuenta con numerosas dependencias de todas dimensiones y figura. En ellas se guardan auténticos tesoros integrados por colecciones de tapices, pinturas, monedas, libros, etc. Incluso cuenta con unas cavas subterráneas donde se elaboran los vinos que llevan la etiqueta del castillo de Perelada.

Al respecto se nos ha informado de que la instalación de un casino de juego no supondrá ningún peligro para la arquitectura del edificio, ni tampoco para las joyas artísticas que guarda. Al parecer, el consejero del Patrimonio Artístico de Girona ha examinado los planos y ha emitido un informe favorable al respecto.

Por último, cabe consignar que el emplazamiento de la fortaleza es muy apropiado para un casino de juego de carácter internacional. Está situado a 30 kilómetros de la frontera con Francia, con entradas por La Junquera y por Portbou. Asimismo dista solamente una docena de kilómetros del aeropuerto de Ampuriabrava y a unos cincuenta del de Vilobí d'Onyar. La autopista A-17 pasa a unos cuatro kilómetros. Y el mar está a menos de diez por la parte de Roses. Todo ello indica que el castillo se halla perfectamente comunicado por tierra, mar y aire, sin olvidar el ferrocarril que bordea el término municipal.

En total, pues, que no nos extrañaría nada que la Administración concediera realmente uno de los permisos previstos a los promotores de este casino. Porque indudablemente es uno de los lugares que ofrece mejores condiciones para ello.

Pere MADRENYS

BAGES

Balsareny: La diada dels traginers

Balsareny. — Ayer, domingo, los antiguos traginers que recorrieron nuestro «Camí Ral» con sus caballerías cargadas de mercancías, fueron nuevamente recordados, como cada año, en la población de Balsareny.

Aunque la afluencia de visitantes no fue tan masiva como en años anteriores, debido quizá al mal tiempo o quizá también por haberse adelantado la fiesta que se celebra siempre el domingo anterior a carnaval, este año estuvo revestida de un ambiente más popular que en años anteriores, lo mismo que su organización, que corrió a cargo de una comisión formada por las entidades locales.

Por lo tanto, y dentro del ambiente de austeridad, eliminando aspectos superfluos de otros años se logró celebrar una fiesta mucho más viva, más popular que acercó a los visitantes al origen de la misma y que a la vez divirtió en todo momento.

Ya a primeras horas de la mañana empezaron a llegar los visitantes que pasaron rápidamente a degustar la «torrada dels traginers», que se ofrece gratuitamente a todo el mundo, mientras tanto la banda de tambores y trompetas locales y los estruendosos trabucaires de Solsona iban recorriendo la población despertando a los vecinos y dando la bienvenida a los visitantes.

A media mañana se realizó la bendición de los traginers que a continuación recorrieron las calles de la población, finalizando en la zona deportiva con un desfile comentado de traginers, la actuación de danzas locales y de los trabucaires y una audición de sardanas.

Por la tarde, y con el tiempo justo de comer, los trabucaires empezaron a hacer oír sus estruendosos trabucos por la montanya del Castell dando paso a las tradicionales carreras de caballerías.

Pero además de lo dicho, que podíamos considerar como lo típico de cada año, en esta ocasión se incrementó el número de actividades o de atracciones, que repartidas por toda la población daban a la misma un aspecto de fiesta total muy de acuerdo con la finalidad de la diada.

Así, pues, se construyó el «rebost del traginer», la taberna del traginer, se proyectó una película sobre la fiesta, se vendieron butifarras que eran fabricadas al instante, se realizó un subasta de objetos antiguos y durante todo el día circuló por la población el carro del teatre realizando actuaciones teatrales.

Balsareny, pues, fue ayer fiel una vez más a su cita anual de homenaje a los traginers y este año con la peculiaridad de su organización a cargo de las entidades locales y de haber sabido hallar nuevos atractivos a la fiesta, que la hacen mucho más popular.

JORDI COMELLAS I NOVELL

El Prat: Las sindicales, en marcha

El Prat. — La actual pugna electoral encaminada a traspasar definitivamente el umbral del sindicalismo vertical y en pos de una democratización del mundo del trabajo, ha dado ya los primeros resultados en el Prat en algunas de las empresas más importantes. Dentro del sector del metal, en GEMO, se celebraron elecciones días pasados y los 356 trabajadores de esta empresa eligieron 13 delegados repartidos de la siguiente forma: 7 correspondieron a CC.OO. y 6 a UGT. En el grupo de químicas, en Sandoz se repartieron así los votos: 7 para UGT, 4 para CC.OO. y 2 independientes de una plantilla de 288 trabajadores. El pasado día 25 se cumplieron los pronósticos que a posteriori se habían hecho en la factoría de La Papelera Española, encuadrada en el ramo Papel y Artes Gráficas. Los 734 trabajadores de la factoría dieron la victoria a CC.OO. que obtuvieron once delegados por dos de UGT y cuatro independientes. Pero la cosa no ha hecho más que empezar y en los próximos días se esperan otros resultados en el resto de las empresas locales cuya población laboral se estima en unos 15.000 trabajadores, que convertirán las actuales elecciones sindicales en un disputado mano a mano entre las dos centrales sindicales mayoritarias que están en la mente de todos. — DOBAÑO.

CAIXA D'ESTALVIS
I MONT DE PIETAT
DE BARCELONA

Elección por sorteo de compromisarios en representación de los impositores.

Estos compromisarios deberán elegir, en su día y de entre ellos, a 150 Consejeros Generales de la Asamblea de la Institución.

Esta Caja recuerda a todos sus impositores que de acuerdo con lo previsto en el Real Decreto 2290/1977, de 27 de agosto, por el que se regulan los órganos de gobierno y las funciones de las Cajas de Ahorros, el próximo día 31, a las 9 horas tendrá lugar el sorteo ante el Notario don Luis Ubeda, para la elección de 3.000 compromisarios titulares y 6.000 compromisarios suplentes en representación de los impositores de esta Institución.

El sorteo se celebrará en la Sala de Actos de la oficina Central (Diagonal, 530), y será público para todos los impositores de esta Caja.

Barcelona, enero de 1978

Elecció per sorteig de compromissaris en representació dels impositors.

Aquests compromissaris hauran de triar d'entre ells mateixos i en el moment oportú, 150 Consellers Generals de l'Assemblea de la Institució.

Aquesta Caixa recorda a tots els seus impositors que d'acord amb el que preveu el Reial Decret 2290/1977, del 27 d'agost, pel qual es regulen els òrgans de govern i les funcions de les Caixes d'Estalvi, el proper dia 31, a les 9 hores, tindrà lloc el sorteig, davant el Notari Lluís Ubeda, per a l'elecció de 3.000 compromissaris titulars i 6.000 de suplents en representació dels impositors d'aquesta Institució.

El Sorteig se celebrarà a la Sala d'Actes de l'oficina Central (Diagonal, 530) i serà públic per a tots els impositors d'aquesta Caixa.

Barcelona, gener del 1978

CAJA DE AHORROS
Y MONTE DE PIEDAD
DE BARCELONA

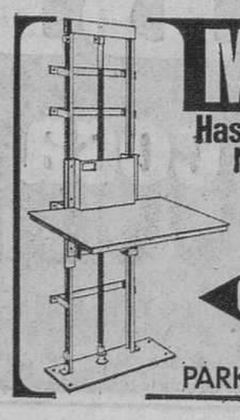

MONTACARGAS
Hasta 2.000 Kgs. carga y 6 mts. altura.
Nuevos modelos silenciosos
SIN OBRA CIVIL
Adaptados a su local
CAASA
COMERCIAL ADOLFO ALVAREZ, S.A.
Consejo de Ciento, 409
TELS. 225 4767-245 2711
245 2712-245 2713
PARKING EN C/CJO. DE CIENTO, 384 BARCELONA-9

Ministerio de Educación, Cultura y Deporte

BARCELONA COMARCAL

BAIX LLOBREGAT

EL PRAT: ESCALADA DE ATRACOS

«El Rubio» fue visto en El Prat

Hace pocos días hicimos referencia en las páginas de la «HOJA» de la grave problemática de la delincuencia que está sufriendo El Prat, la cual ha promovido incluso reuniones de las fuerzas políticas locales. Pues bien, las cosas se están poniendo realmente feas. Raro es el día en que no se producen hechos delictivos de diversa índole creando un alarmante clima de inseguridad entre los ciudadanos. No hay para menos. En los últimos quince días se han producido los hechos que relacionados, aún en la imposibilidad de recogerlos todos.

Cuando redactamos esta crónica, nos llega la noticia de que el pagador de la empresa Construcciones Capistrós fue atracado en pleno día y en la vía pública, cuando acababa de retirar del Banco 125.000 pesetas que constituían la nómina de la plantilla laboral de aquella empresa. El mismo día fue desvalijado un piso de la carretera de la Buñola por el simple placer de destrozar, ya que el hurto fue insignificante. También ayer se repetía por sexta vez consecutiva el caso lamentable de los avisos a diversos centros escolares para que fueran desalojados porque se había puesto una bomba en los mismos, alarmando a toda la población escolar. Como se alarmaron los vecinos de la Avenida Virgen de Montserrat, cuando la misma voz llamó a la centralita del Ayuntamiento comunicando que se había depositado una bomba en algún lugar de la céntrica avenida.

En días anteriores, fue asaltado el titular de la administración de lotería local, al que le fueron sustraídas 300.000 pesetas en metálico y números premiados —que los ladrones no podrán cobrar— por valor de más de un millón de pesetas. También la gasolinera de la Rambla fue atracada en pleno día y el botín ascendó a 75.000 pesetas.

Asimismo la Autoescuela Elián fue visitada y los delincuentes se llevaron el monedero de la dependienta al no encontrar otra cosa. Aquí la situación fue más grave, ya que, habiendo llegado el propietario de la autoescuela poco después del atraco, fue a por ellos, persiguiéndoles en automóvil y en una persecución del mejor estilo «Chicago, años 30», recibió una ráfaga de ametralladora, que acabó con la persecución por parte de quien creía tener ante sí a simples raterillos.

Siguiendo con el balance delictivo, una señora fue atracada a pocos pasos de su marido, quien se apercibió del hecho cuando ya estaba consumado, robándole el bolso donde llevaba toda la recaudación de su negocio. Otro atraco se perpetuó contra la farmacia situada en la calle Borrás, esquina Campoamor y también se llevaron la recaudación del día. El bar «Bonanza», de la calle Ignacio Iglesias, vio forzada su puerta metálica a altas horas de la noche y los cacos se llevaron el televisor en color, la caja registradora con lo que había dentro y diversas botellas de licor. Los muchachos que acuden al Instituto de Enseñanza Media fueron víctimas de diversas intimidaciones encaminadas a quitarles las cuatro perras que pueden llevar encima.

Si mencionamos la relación de actos, llamados deshonestos, alguno a plena luz del día y en los lugares más céntricos, y los numerosos automóviles que son robados con frecuencia.

Solamente faltaba que, hace escasos días, «El Rubio», el delincuente más buscado del país, fue localizado en un bar de la Autovía en término municipal de El Prat, consiguiendo evadirse.

El propio periódico local —el «Delta», recientemente aparecido— se hace eco de esta problemática y dice: **Ya hace demasiado tiempo que vienen sucediendo estos hechos; la seguridad del vecindario está cada vez más deteriorada. Pensamos que hay que actuar con energía, ya que el ciudadano tiene derecho a que se vigile por su seguridad y reclama soluciones concretas, sobre todo cuando ya hace demasiado tiempo que vienen sucediendo estos hechos.** «Delta» recoge el parecer del vecindario. Nosotros no tenemos que añadir nada a lo expresado por el naciente periódico. Estamos sencillamente de acuerdo.

MANUEL DOBAÑO

SANT FELIU DE LLOBREGAT

COLABORACION ENTRE LOS PARTIDOS Y EL CONSISTORIO

La evacuación de aguas residuales y la E.G.B., sobre el tapete

SANT FELIU DE LLOBREGAT. — Dentro de un diálogo de auténtica cordialidad y colaboración tuvo lugar en el Ayuntamiento una nueva reunión entre los integrantes de la Comisión Coordinadora compuesta por los diversos representantes de los partidos políticos y el alcalde de la ciudad, señor Armengol Grané, con una representación del consistorio, al objeto de tratar y hallar solución a los distintos problemas que la población tiene planteados como la ubicación de una gasolinera, la evacuación de aguas residuales y la adquisición de terrenos para la construcción de un grupo escolar de E. G. B.

Tras el pertinente estudio para la ubicación de la gasolinera en el lugar proyectado y que dio tanto que hablar, y oído el parecer de los representantes de los partidos políticos que estiman que dicha instalación no debe construirse en el emplazamiento proyectado así como tampoco causar perjuicios innecesarios a su propietario, se llegó a la conclusión de que el alcalde se reuniría con dicho propietario el arquitecto y demás técnicos municipales para estudiar la posibilidad de ubicarla en otro lugar, apuntándose como más idóneo el solar sito en la avenida Almirante Carrero Blanco inmediato al parque de bomberos. Seguidamente se pasó al tema sanitario planteado en la calle Teniente Barcelona, exponiéndose a los representantes de los partidos la actuación municipal en relación con este problema, debido a que por defectuoso funcionamiento de las bombas de evacuación de las aguas residuales del pozo sito en uno de los edificios construidos por la empresa EDISER, S.A., que provocó el desbordamiento del mismo por causa de la negativa de los propietarios afectados a causa las medidas para solventar el problema, el Ayuntamiento se vio obligado a intervenir contratando los servicios a empresas especializadas con objeto de normalizar la situación sanitaria creada ante la situación de peligro.

El alcalde expuso a los reunidos las gestiones llevadas a cabo al objeto de facilitar al Ministerio de Educación y Ciencia los terrenos necesarios para la construcción de un grupo de E.G.B. en esta población, informando que si bien el Ayuntamiento no dispone por el momento de terrenos de su propiedad, se gestionaría la adquisición para su ofrecimiento al Ministerio. También se informó, por el presidente de la comisión de Cultura, señor Miranda Giol, que para el próximo curso escolar estaba solucionado el problema de la escolaridad, ya que existen tres aulas libres en actuales centros docentes que seran habilitados para tal efecto. Los representantes de los partidos políticos se interesaron sobre si el Ayuntamiento ya había ofrecido al Ministerio los terrenos necesarios para la construcción de una escuela de Formación Profesional, informando el titular de Cultura que en la actualidad se estaban haciendo gestiones.

Por último se apuntó la obligatoria necesidad de elevar la tasa de recogida de basuras, dado que últimamente se había incrementado el coste de dicho servicio, así como la necesidad de ubicar en otro lugar más idóneo el actual mercadillo que los lunes se celebra en la calle San José.

NICANOR MOLINA

BARCELONES

L'Hospitalet: Se agudiza la crisis de las viviendas de la O. S. H.

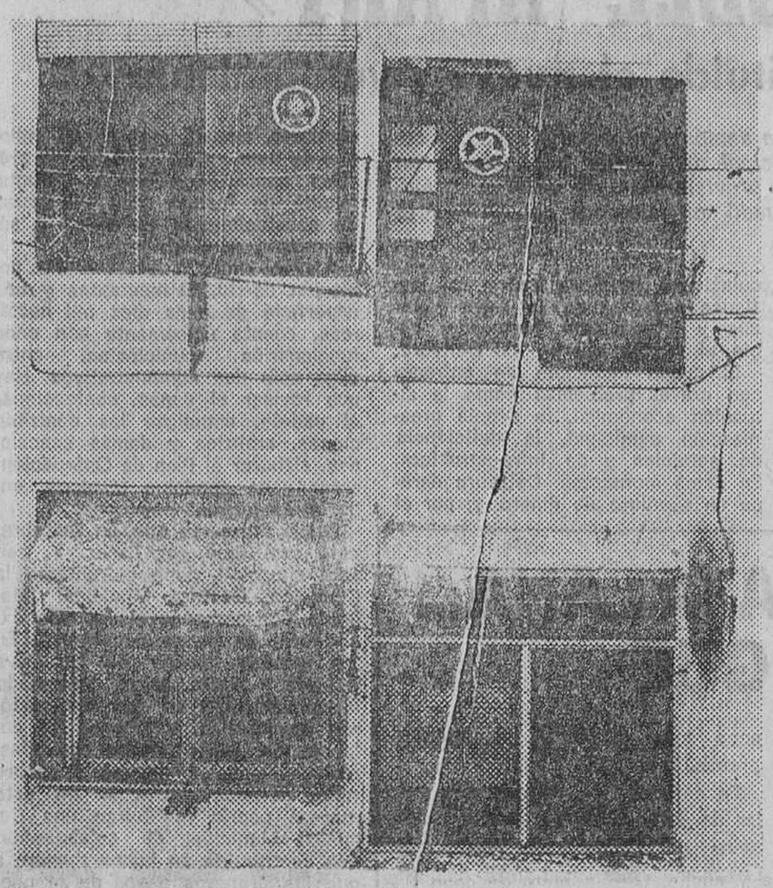

L'HOSPITALET DE LLOBREGAT. — La lucha de los vecinos del Grupo de viviendas Onésimo Redondo del barrio de La Florida por una vivienda digna y un contrato de propiedad, está entrando en una nueva fase: conseguir la aprobación de un nuevo presupuesto para realizar obras de reparaciones en las viviendas, que son verdaderas barracas verticales.

El viernes una delegación de unos 30 vecinos se entrevistó con los responsables de la Obra Sindical del Hogar para tratar de la aprobación del nuevo presupuesto para las reparaciones, que asciende a 90 millones de pesetas y que está aún pendiente del veredicto final de Madrid desde hace ya dos meses, ya que el anterior conseguido tras las presiones de la comunidad al mantener su postura de **huelga de alquileres**, sólo es un **lavado de cara**, pues no aborda las reparaciones precisas para garantizar que el grupo de 816 viviendas no termine en una inminente ruina, cosa que ya va camino de serlo.

El señor Payá Agustí, máximo responsable de la O.S.H. en Barcelona, aseguró a los vecinos en la mencionada entrevista, que había estado en Madrid realizando las pertinentes gestiones para conseguir el nuevo presupuesto aprobado por los vecinos, y que sólo un 20 por ciento del total se ha concedido, o sea 15 millones **que no llegan ni para empezar.** Por otro lado, los vecinos nos manifiestan su más enérgica protesta y la denuncia pública de la aptitud del arquitecto Montesinos —responsable de las actuales reparaciones que se realizan— porque, según ellos, insultó y provocó a un miembro de la comisión, mostrándose en todo momento reaccionario ante las reivindicaciones de los habitantes de Onésimo Redondo, pues llegó hasta afirmar, si se pensaban los vecinos que vivían en viviendas de lujo para realizar tantas reparaciones, cuando el estado actual de las mismas es francamente lamentable.

Hoy por la tarde está prevista una asamblea de vecinos en la asociación para adoptar medidas ante la aptitud anteriormente citada y la consecución total del presupuesto.

J. C. V. HERMOSILLA

SANTA COLOMA

Enseñanza y vivienda, temas candentes

Santa Coloma de Gramanet. — Como la unión hace la fuerza, con los últimos días de la pasada mañana, una comisión de representantes de tres guarderías de la ciudad, que en la actualidad padecen los efectos de unos déficits económicos que arrastran desde el ejercicio anterior, visitaron al Subsecretario de Educación y Ciencia acompañados del alcalde de la ciudad señor Muñoz Blaya, a quien expusieron la grave crisis económica que padecen.

Más tarde sostendrían otra entrevista con el subdirector general del ramo y con el subsecretario de Trabajo, señor Arozamena, quien, en última instancia, parece que tratará de dar solución a la financiación de estos signos negativos en las cuentas.

Otro de los temas tratados por la primera autoridad, en su visita a Madrid, fue el de la financiación de los terrenos que han sido afectados por el municipio con destino a la instalación de grupos escolares. A este respecto se sabe que entre los que actualmente han sido expropiados con dicho fin, como los que están pendientes de dicho expediente, el valor de los mismos supera los doscientos millones de pesetas, cuya cantidad es imposible de afrontar por los recursos propios e incluso dentro de la capacidad crediticia del municipio, prácticamente a tope desde hace tiempo.

Y como por necesidades no nos quedamos atrás, habrá que situar las peticiones en el mismo orden y, por consiguiente, también fue recabada del ministerio de la Vivienda, en conversaciones que esta misma semana seguirán aquí en Barcelona, la colaboración de dicho organismo para sufragar los gastos que representarán la reparación y conservación de las viviendas dependientes del Patronato Municipal. Como es sabido, esta última entidad, debido a los déficits que arrastraba y de constituir una sangría para los presupuestos municipales, fue disuelto a partir del primero de enero, cuando aún tenía pendiente de ejecución un proyecto de quinientos hogares. Las viviendas citadas, que ahora han quedado huérfanas de la entidad que las creo, presentan actualmente síntomas de envejecimiento prematuro que es necesario corregir cuanto antes. Lo mismo sucede con los viales de acceso a las mismas, todo lo cual ha sido sometido a la consideración del ministerio de la Vivienda que se espera pueda destinar los presupuestos necesarios para la cobertura de esta exigencia. — M. C.

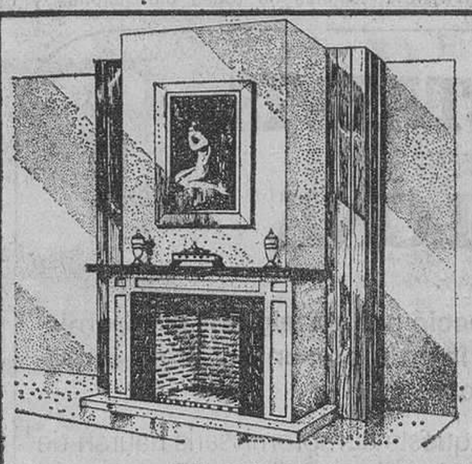

CHIMENEAS PIÓ

cálidamente decorativas

TENEMOS EL MODELO DE CHIMENEA QUE SU HOGAR NECESITA

En nuestra GRAN EXPOSICION DE MODELOS MONTADOS, podrá eligir fácilmente, entre múltiples soluciones de estilos, materiales y precios. Si no encuentra el modelo que necesita, le realizamos de acuerdo con su idea, un proyecto y presupuesto, sin compromiso alguno.
En todos los modelos garantizamos una rápida y cómoda instalación y un perfecto funcionamiento. Venga a vernos, tenemos un modelo y si lo desea unas facilidades de pago, "a la medida de su hogar"

CHIMENEAS PIÓ, S.A.
EXPOSICION Y VENTA:
Loreto, 36 (esquina Avenida Sarriá)
Tel. 259 04 18 - BARCELONA
FABRICA-EXPOSICION Y VENTA:
Carretera Barcelona-Puigcerdá,
Km. 53,800. Tel. 8870375 ext. 101
HOSTALETS DE BALENYA
ABIERTO SABADOS TARDE
Y DOMINGOS MAÑANA.

Solicito envíen catálogo, sin compromiso.
Nombre y apellidos
Calle
n.º piso
Población
Dto. Postal

SOBERANO
¡es cosa de hombres!
GONZALEZ BYASS
JEREZ · XÉRÈS · SHERRY

Ministerio de Educación, Cultura y Deporte

Vallès Occidental

Sabadell: Los «botiguers» tienen miedo

El Ayuntamiento no puede pagar la vigilancia nocturna

Sabadell. — El reciente decreto sobre vigilancia nocturna para las ciudades de más de cien mil habitantes no será atendido por el Ayuntamiento de esta ciudad alegando falta de recursos económicos. Así lo decidió el Pleno de este mes de enero reunido el pasado jueves, y que ha levantado la natural inquietud entre el vecindario.

Ciento quince puestos de trabajo

Como en tantas ocasiones hemos repetido aquí, Sabadell «goza» de la triste y espectacular cifra de parados que jamás se llegó a imaginar. Según la Oficina de Empleo, unos 9.500; según la Cámara de Comercio, un 5'9 por ciento de la población activa, y según las Centrales Sindicales, 15.000 (de los cuales a 4.000 se les acabó la percepción mensual del subsidio). Por lo tanto, la colocación a modo de vigilantes nocturnos hubiese significado atender dos cuestiones básicas: Las derivadas de un Real Decreto Ley y la social de recolocación de 115 personas, y aun una tercera: Amortiguar los efectos nocivos de la gran cadena de atracos y robos que sufren los sabadellenses.

Razones de peso

Este cuerpo de vigilantes nocturnos sería un teórico acoso para quienes cometen felonías con entera impunidad, para quienes incluso han asaltado en plena noche los despachos del Ayuntamiento, llevándose 29.000 pesetas, o asaltaron a la dependienta de una joyería: Cuando intentaba abrir la puerta, la amedrentaron y se apoderaron luego, ya en el interior, de joyas y relojes por valor de casi seis millones de pesetas. Esto sería lo «normal» de una ciudad-dormitorio, que se resiste a este calificativo, pero hacia el que inexorablemente se encamina. Adicionar también el salvaje atraco a un indefenso cobrador de la luz al que le arrebataron noventa mil pesetas en mitad de la calle. O a otro honrado trabajador al que acosaron con un coche, le derribaron y, una vez en el suelo, se le apoderaron de las mil quinientas pesetas de su cartera. Este inventario de los hechos llenaría otras varias cuartillas. Siendo así, no se comprende la actitud municipal.

Pero hay razones de peso. La principal: la falta de dinero; la secundaria, no aumentar el presupuesto dejando en bancarrota al futuro Consistorio democrático, porque, en definitiva, el presupuesto anual inicial para atender a los sueldos y equipamiento de los futuros 115 vigilantes equivaldría a un desenvolso de 60 millones de pesetas. Cifra que puede parecer ridícula para un macroayuntamiento, pero que es excesiva para las arcas de la cuarta ciudad de Catalunya.

En la discusión del dictamen, sin embargo, y tal como prevé el Decreto, se deja a manos de las agrupaciones de contribuyentes a que establezcan dicha vigilancia de común acuerdo con el Ayuntamiento a cambio, naturalmente, de la aplicación de la oportuna tasa, que es posibilidad a tener en cuenta. Como atinadamente se nos dijo la otra tarde al solicitar información sobre el tema, con sesenta millones al año se construye un colegio.

¿Qué hace el Ministerio del Interior?

Inaugurada hace un par de años, la flamante Comisaría de Policía de la Gran Vía ha venido a mejorar las antiquísimas instalaciones de la Rambla. No obstante ello, la ciudad no dispone del servicio del 091, pese a que se ha prometido su implantación, y en este sentido sí que sería una importante mejora en aras a la vigilancia callejera día y noche. Otro defecto de coordinación es la falta del 092 para la Policía Municipal, noticia que el teniente de alcalde de Gobernación, señor Bernabeu, nos anunció en junio de 1976, que se iba rápidamente a instalar y cuyo grupo emisor no se detecta por parte alguna. Creemos que con estas mejoras no tan espectaculares, pero efectivas en cuanto a coordinación, la seguridad del vecindario se vería ligeramente mejorada.

Quejas de los comerciantes

La ola de atracos a supermercados y tiendas de modesta condición ha llenado de indignación y estupor a los «botiguers». El presidente del Gremio Autónomo de la Alimentación ha manifestado que espera una acción rápida y eficaz de las autoridades, que jamás le había pasado por la cabeza que trabajar detrás de un mostrador fuese tan peligroso.

La Cámara Oficial de Comercio e Industria condena tales asaltos y pide soluciones efectivas, de lo contrario seguirá bajando la productividad y la escasa venta en el comercio al detall, tal y como se apreció durante el pasado mes de diciembre, tradicionalmente uno de los mejores para el detallista. El paro, el desequilibrio económico y el miedo a ir de compras cuando la tarde se vuelve noche, induce a reclamar más atención hacia los detallistas.

La ACAPIC, que agrupa también a trabajadores autónomos de la alimentación, ha alzado su voz de protesta anunciando una reunión urgente para los próximos días. El Gremio de Joyeros, en suma, ha recriminado el robo a un colega, para el que solicitará exacciones fiscales y a las autoridades mayor protección.

Pere FONT GRASA

CERDANYOLA DEL VALLES

105 MILLONES PARA OBRAS PUBLICAS

Cerdanyola del Vallès. — En el último pleno municipal quedó aprobado un programa de obras públicas para 1978, que asciende a los 165 millones de pesetas.

Este presupuesto no hipoteca en absoluto la capacidad económica del Ayuntamiento para después de la realización de las elecciones, puesto que el endeudamiento actual es de 2 por 100 y ahora subirá al 4 por 100, cuando el tipo normal para una ciudad de 50.000 habitantes se establece en el 10 por 100.

Pero evidentemente lo más interesante cara a los próximos meses lo constituye la inminente adjudicación de dos obras tan importantes como la ampliación de dos puentes urbanos sobre el río Sec, situados uno en la calle Santa Ana y otro en la avenida Primavera.

El presupuesto del primero es de 15 millones y medio de pesetas y el del segundo de algo más de 5 millones. Su financiación correrá a cargo del Banco de Crédito Local en unos momentos en que ello es muy difícil, porque la mayor parte de los fondos se destinan a financiar los déficits de las haciendas municipales cara a dejarlas lo suficientemente saneada antes de las próximas elecciones.

Las obras se realizarán sin cobrar contribuciones especiales a los vecinos. En otro orden de cosas hay que señalar que, después de la asistencia mayoritaria de los vecinos a los últimos plenos, en esta ocasión se vio claramente disminuida, siendo significativa la presencia de muchos vecinos del barrio Vilcom Serraparera, afectado por algunas de las obras aprobadas.

Francesc EZQUERRA

Télex comarcal

VILADECANS: SEMAFOROS EN LUGAR DE MUERTES

Viladecans. — Al grito de «No más muertes, queremos semáforos», unas setecientas personas se manifestaron en uno de los puntos más peligrosos de la carretera de la Santa Cruz de Calafell en su paso por Viladecans.

El citado punto está situado en el término municipal de Viladecans a unos cien metros antes de entrar en el de Gavà y su peligrosidad la demuestran las cuatro muertes que se produjeron el año pasado y el estado de extrema gravedad en que se encuenntra la mujer atropellada la semana pasada. Si analizamos las circunstancias que concurren en dicho punto veremos que no es extraña la proliferación de accidentes, en él tenemos la entrada y salida de personal de una parte muy importante de la factoría Roca Radiadores, S. A., todo el tráfico de camiones que dicha empresa mueve, el economato de la misma, el acceso más importante al Poblado Roca, dos paradas de autobuses, el denso tráfico que circula por la carretera, el estar situado al pie de un cambio de rasante y el no disponer de ningún semáforo o vigilancia, todo ello sumado a la falta de civismo de muchos conductores ha convertido a este tramo de carretera en un perfecto matadero de hombres.

Lo triste del caso es que no han sido suficientes las cuatro muertes del año pasado ni el atropello último para que se tomaran medidas de protección. Han tenido que ser los vecinos de la zona los que hicieron concienciar a la autoridad manifestándose de 2 a 3 de la tarde durante dos días cortando el denso tráfico de la zona. El tercer día y los siguientes ya no fue necesaria la manifestación: un guardia de la Policía Municipal de Viladecans dirige el tráfico durante todo el día.

Esperemos que los vecinos de la zona no tengan que volver a salir a la calle por tan triste motivo y que sus justas reivindicaciones sean satisfechas. — BARRUFET.

VILANOVA: Retorno del carnaval

Vilanova i la Geltrú. — Ayer sábado, con la celebración de los bailes de mantones, se iniciaron las jornadas del ciclo carnavalesco que en Vilanova tiene una arraigada tradición, siendo una de las pocas poblaciones españolas que a lo largo del régimen franquista conservó en plena calle los desfiles de máscaras y comparses.

Ahora, y dentro del período democrático que abre amplias posibilidades para que puedan celebrarse en todo el país estos tradicionales festejos, la comisión organizadora formada por las propias sociedades participantes ha introducido nuevos atractivos con revitalización de genuinos aspectos al objeto de mantener el tradicional espíritu del Carnaval, que tanto prestigio proporcionó antaño a la capital del Garraf.

Entre los más destacados festejos figura la multitudinaria llegada de «Carnestoltes» (rey del Carnaval), prevista para el próximo día 2 pronunciando en la plaza de la Villa su satírico y esperado discurso; los bailes y desfiles de máscaras por las calles y plazas en la noche del sábado y la salida de las centarias «comparses» declaradas de interés turístico formadas por veintidós banderas y otras tantas bandas de música en cuya última edición participaron 3.600 parejas, consumiéndose más de cincuenta toneladas de caramelos en las distintas batallas. H. P.

LAS REBAJAS DE ENERO PARA EL HOMBRE

Un formidable «empujón» a la cuesta de enero, con precios más bajos que nunca.

ESPECIAL FIN DE MES

Trajes de pura lana, 5.995

Pullowers, 495

Americanas sport, de pura lana, 2.595

Camisas: una, 595 dos, 1.100

Pantalones poliester lana, 895

Además, Mes del Mueble de Cocina con Forlady: 10 y 15% de descuento.

El Corte Inglés

PLAZA DE CATALUÑA Y DIAGONAL

HORARIO: DE 10 DE LA MAÑANA A 8 DE LA TARDE. ABIERTO A MEDIODIA

Ministerio de Educación, Cultura y Deporte

BARCELONA CIUDAD

Festival pro familiares

Los barceloneses no acudieron a la cita con «Scala»

A pesar de la media entrada y gracias a la fila «cero», se espera que la recaudación ascienda a un millón y medio

Pese a la intensa campaña de difusión y a un reparto artístico que podríamos calificar de «sensacional», sólo cinco mil barceloneses ,aproximadamente, acudieron al festival pro-familiares de las víctimas del atentado a «Scala», que se celebró durante la mañana de ayer en el Palau Municipal d'Esports. A pesar de todo, la baja recaudación parece que se verá compensada por las aportaciones destinadas a la «fila cero».

De todas formas, el comité de trabajadores de «Scala», encargado de controlar los fondos obtenidos en el festival, hará pública hoy la cifra exacta de la recaudación.

El festival estuvo animado por locutores de diversas emisoras radiofónicas, todos ellos de gran popularidad, como Mario Beut, Pepe Antequera, Andrés Caparrós, José Luis Barcelona, Marta Bonet, Raúl Marchant, Marta Clarà, Carlos Herrero, Odette Pinto y otros.

Sardanas y «majorettes»

El acto se abrió con una sardana ballada por el esbart «Lluís Cussó», seguido de las «majorettes» de Catalana de Gas y del grupo La Gresca. El humor, a pesar del triste motivo que reunía en el Palau a tantos y tantos artistas, tampoco estuvo ausente. Los televisivos Paco Gandía y Pepe Da Rosa hicieron reír a pierna suelta al auditorio, y suponemos que a las miles de personas que seguían por radio el festival. No podía faltar el ballet «Blues Grils», número uno de «Scala», que con una perfecta coreografía y siempre bajo la sintonía de «Esta noche Scala» deleitaron a los asistentes.

Rudy Ventura, con su «Onze de Setembre», puso la nota autonomista al acto, y Paco Morán (o la chica soltera y en estado de buena esperanza) un sabor desenfadado y picante al ambiente. También estuvieron presentes «Miss España», que afirmó no ser una mujer objeto, Tia y Tair, Enrique Romero y, en primera fila, los hermanos Riba, propietarios de «Scala».

Aunque nadie se lo esperaba, el presidente del Gobierno, Adolfo Suárez y el líder del PSOE, Felipe González también estuvieron presentes en el festival, imitados por el «shomen» Pedro Ruiz. Es de suponer que más de uno debió quedar sorprendido al escuchar en la sala el tradicional «señoras y señores, comparezco ante ustedes...», pero no, no estábamos ni en Las Cortes ni ante el televisor.

También el Liceo

Los trabajadores del Gran Teatro del Liceo nos lo recordaron con la participación de su Gran Coro y del barítono Vicente Sardinero, que cantaron sin necesidad de micrófono ni de «play back», por lo demás usado por algunos artistas, incluso con pequeños fallos de sincronización que hicieron evidente el uso pretendidamente disimulado de tal recurso. Nuria Feliu, Maruja Garrido, Luis Aguilé, Mary Santpere, Luc Barreto y tantos otros también aportaron su colaboración desinteresada al festival, con lo que el nivel de calidad y amenidad del mismo se mantuvo en todo momento sumamente alto. De lo que no cabe duda, es de que el público que acudió al Palau d'Esports salió satisfecho, tanto por el espectáculo, como por haber colaborado con los benéficos fines del festival.

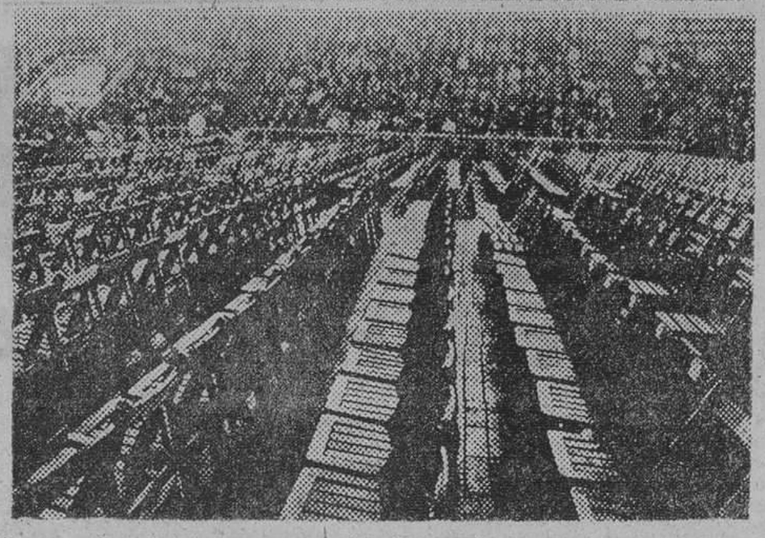

Dos aspectos del festival pro-familiares de los trabajadores muertos en el atentado a «Scala». Pese al espléndido elenco de figuras que participaron en el espectáculo, los barceloneses no respondieron como se esperaba. En la foto inferior, buena parte de las filas de pista aparecen completamente vacías. — (Foto Soteras)

El subsecretario de Infraestructura y Vivienda, en Barcelona

Realizará visitas y tendrá reuniones de trabajo sobre los problemas de su Departamento en Catalunya. -- Le acompañan ocho directores generales de Obras Públicas

Anoche llegó a nuestra ciudad una amplia representación del Ministerio de Obras Públicas, presidida por el subsecretario de Infraestructura y Vivienda, don Jaime Fontrodona Sala, con objeto de efectuar visitas a los organismos y obras dependientes de dicho Departamento, con vistas a conocer de cerca los problemas de Cataluña.

Acompañan al señor Fontrodona, el secretario general técnico, Alfonso Soriano; y los directores generales de Carreteras, Obras Hidráulicas, Puertos, Arquitectura, Vivienda, Acción territorial y Medio Ambiente, Urbanismo y Servicios, así como el director gerente del Instituto Nacional de Urbanización.

Hoy, lunes, el subsecretario de Infraestructura y Vivienda, cumplimentará al capitán general de Cataluña y, a continuación tendrá una reunión de trabajo en el Gobierno Civil. Asimismo visitará el Puerto, y a primera hora de la tarde asistirá a un almuerzo con parlamentarios de U.C.D.

Por la tarde, el señor Fontrodona efectuará una visita al presidente de la Generalidad, señor Tarradellas, y a continuación presidirá una reunión de trabajo en la Delegación del Ministerio. Por la noche asistirá a una cena de trabajo con altos cargos del Ministerio y delegaciones de las cuatro provincias catalanas.

El martes, el subsecretario y directores generales, realiarán visitas a Tarragona y Lérida; y el miércoles, Gerona.

SESION DEL CONSELL GENERAL DEL P.S.C. (C)

Amplio debate sobre los textos que constituyen el programa municipal del partido

En los locales del PSC, de la sección de Sants-Les Corts, se celebró ayer una sesión del Consell General del Partido, que dio comienzo a las diez y media de la mañana y se prolongó hasta las nueve de la noche.

El Consell debatió ampliamente un conjunto de textos que constituyen materiales para el programa municipal, que en su momento presentarán los socialistas y que pasan ahora a ser debatidos por las distintas organizaciones territoriales del partido.

Fue presentada una ponencia aprobada como documento de trabajo, en relación con la política del partido en las comarcas y la concreción de las alternativas socialistas frente al creciente deterioro económico y de la situación social resultado de la incidencia, a nivel local de la crisis económica y municipal. En esta materia se destacó la inviabilidad de una aplicación mecánica de los pactos de la Moncloa al nivel local y el papel globalizador de los partidos en la formulación de propuestas concretas.

El Consell aprobó el reglamento interno para su funcionamiento y tomó, entre otras, la resolución de ratificar la designación de Jordi García Soler como responsable de la oficina de prensa del partido.

En el informe político del secretariado general se puso especial relieve en la acción parlamentaria socialista en relación al tratamiento de las autonomías en la Constitución; en el proceso de las elecciones sindicales; en la condena del terrorismo y de la política inhibitoria de los responsables del orden público; en cuanto a las enmiendas presentadas por el grupo parlamentario Socialistes de Catalunya a la ley sobre elecciones municipales; y, finalmente, en relación también a los incumplimientos del Gobierno de distintos aspectos de los pactos de la Moncloa.

II CONGRES DEL MOVIMENT DE JOVENTUTS SOCIALISTES

Irá a las municipales en coalición con el P.S.C.-R.

Se ha celebrado este fin de semana el II Congrés del Moviment de Joventuts Socialistes de Catalunya con la asistencia de ochenta y un delegados de las comarcas catalanas. Fueron aprobados los estatutos para la legalización del MJSC, en los que se prevé la revocabilidad de todos los cargos, entre ellos los del Consell Executiu elegido en la segunda sesión del congreso.

Según nota remitida por el secretariado de prensa, uno de los principales acuerdos adoptados es el de acudir a las elecciones municipales formando coalición con el P.S.C.-R., así como la necesidad de impulsar un bloque, un frente o «entessa» entre las juventudes nacionalistas y de izquierda socialistas a fin de llegar a un programa común de actuación y de luchar decididamente por el Estatut.

Asimismo, se decidió impulsar al «consell assesor de joventut» dentro de la Consellería de Cultura y crear una institución de promoción juvenil y de formación socialista.

TODO EL COMEDOR POR 1.500 PTS MES

Todo el comedor.
Todo por 1.500,- pts. No sólo la mesa y las sillas. También la vitrina. También la biblioteca. Y el mueble bar. Y los cuatro armarios y los tres cajones. Todo, ahora, en una oferta conjunta y por pocos días. En la ExpoJam juega con ventaja.
Los fabricantes presentan 150 comedores y compiten en precios para que usted decida a gusto.

MMLB-JAM 77

Diputación, 92 (metro Rocafort, salida Calabria) 500 plazas en parking
JAM Barcelona: Urgel, 264
Tarragona: Prat de la Riba, 12 y 14
Lérida: Canónigo Brugulat, 13

Para el cartero, tan importantes como el nombre del destinatario son todos los datos que definen una dirección postal.

Cuando imprima sus tarjetas personales o papel comercial, ponga todos los datos de su dirección incluyendo piso, puerta y distrito postal.

DIRECCION GENERAL DE CORREOS Y TELECOMUNICACION.

Ministerio de Educación, Cultura y Deporte

ELECCIONES SINDICALES

«El secreto de que se vote a CC.OO. es que nuestra organización está enraizada en las fábricas»

Dice Cipriano García Sánch ez, miembro del Secretariado de la Confederación Sindical de Comisiones Obreras

«En esta fase intermèdia del desarrollo de las elecciones sindicales, según los datos que poseemos en nuestra central, están resultando bastante favorables para CC.OO., tanto en Andalucía, como Aragón, Madrid, Valencia y Cataluña, y más flojas, en Vascongadas. De momento y a nivel de Estado, somos la primera fuerza sindical y a bastante distancia de las demás centrales sindicales.»

Nos dice Cipriano García Sánchez, fundador de CC.OO. de Cataluña; miembro del Secretariado permanente de la Comisión Obrera Nacional de Cataluña, y del Secretariado de la Confederación Sindical de CC.OO. del Estado; diputado a Cortes por el PSUC; nacido en Manzanares (Ciudad Real) en 1927 y con residencia en Terrassa. Ha sido durante muchos años trabajador de la construcción.

Normal proceso electoral

—¿Tienen ya datos concretos de cómo marcha el proceso electoral?

—Por sondeos oficiosos conocemos que tenemos un promedio del 41 por ciento, sin entrar Cataluña, que va a tener un peso muy importante. Y aquí las elecciones serán a partir de primeros de febrero. Por nuestro arraigo entre los trabajadores y por el papel que hemos desempeñado a lo largo de estos años siempre hemos creído que íbamos a ser la primera fuerza en estas elecciones, aunque en algunas empresas o ramas de industria no lo seamos. Yo quiero ser realista y aunque el proceso que estamos viviendo en Cataluña y en todo el Estado español es muy complejo, creo que U.G.T. y CC. OO. van a ser dos fuerzas configuradas y de relieve, aunque las demás centrales sindicales también hay que tenerlas en cuenta.

—¿Se han producido ya impugnaciones o la campaña electoral se está desarrollando sin alteraciones ni problemas?

—Han surgido algunas impugnaciones en Guipúzcoa, pero los sindicalistas debemos fecilitarnos por el normal desenvolvimiento del proceso que da una visión de seriedad y responsabilidad y no han surgido discrepancias. No hay tensiones como en las elecciones del 15 de junio o las puede haber en las municipales.

—Parece que en las grandes empresas ya habían hecho elecciones antes del Decreto-Ley.

—Sí, algunas ya habían elegido sus consejos o comités y esto ha llevado a que se produzca menos espectacularidad; pero en la mediana y pequeña empresa es donde va a haber más votación.

—¿En general hay mucha afluencia de votantes?

—La afluencia es masiva, lo que pasa es que el decreto del Gobierno no fija una fecha electoral que hubiera supuesto una mayor coordinación y una mayor afluencia, sino que las fechas se han fijado de acuerdo entre las propias centrales.

Organización en las fábricas

—¿El que sean ustedes una central sindical económicamente fuerte no beneficiará notablemente su resultado electoral?

—Nosotros, evidentemente estamos haciendo en estos momentos campaña electoral con mítines, conferencias, labor en las fábricas, pero el secreto de que nos voten está en que la organización de Comisiones Obreras está enraizada en las fábricas. Actualmente tenemos alrededor de medio millón de afiliados en Cataluña y dos millones a nivel de Estado, y ésas son las razones básicas por las que tenemos un arrastre. Pero hay que tener en cuenta que los años de represión y persecución y cárcel ha sido uno de nuestros aspectos más destacados y ha dado credibilidad a los militantes que tenemos en las empresas.

—¿Se impone la unidad sindical o la pluralidad sindical?

—Nosotros hemos planteado la necesidad de un sindicato unitario que fuera la expresión interna de las distintas centrales sindicales, y a ello hemos dedicado una gran parte de nuestro esfuerzo, aunque factores adversos han hecho que no se pudiera culminar. Pero la unidad sindical sólo es posible en libertad, con un acercamiento cada vez mayor en la base; y dentro de esos esfuerzos también hemos contribuido a la formación de la COS, que asimismo naufragó; pero consideramos que en el proceso democrático en el que hemos entrado, por el peso específico que la clase obrera tiene, necesitamos la unidad de los trabajadores. La pluralidad sindical la respetamos pero hay que irla superando. Nosotros somos una central sindical de orden democrático y creemos que los trabajadores han de adoptar una actitud coherente y responsable para consolidar ese proceso democrático. La división sindical a veces también altera y crea situaciones en algunos casos irreversibles. Los objetivos económicos, sociales, sindicales y políticos se consiguen mejor con una unidad sindical.

Papel primordial de los trabajadores

—¿Cuál es la misión principal de una central sindical fuerte?

—Conciliar sus intereses propios con los del país. Nuestra meta es marchar hacia el socialismo, no de la aventura, ni del suicidio, ni de la lucha por la lucha, sino por el camino responsable en el que los trabajadores tengan un papel primordial.

—¿Qué se va a derivar del resultado de estas elecciones?

—El triunfo de estas elecciones va a suponer una garantía de consolidación de la democracia en el país; una perspectiva de esa unidad sindical a la que dedicamos serios esfuerzos, y va a suponer que la clase obrera a través de sus centrales sindicales ocupe espacios políticos importantes en la vida del país y los trabajadores pasen a controlar lo que es suyo que es el patrimonio sindical. El Gobierno no quiere ni oír hablar de eso, pero es un asunto que ahí está pendiente porque ese patrimonio es de los trabajadores. Está también la cuestión de los fondos de la Seguridad Social que es un coto cerrado; pero no hay duda de que también ahí los trabajadores han de ejercer un control. Y también va a suponer un estímulo importante de cara a las elecciones municipales, para ir cambiando progresivamente las cosas en el país.

Mary MERIDA

«SOC ES UN SINDICATO DE CLASE, UNITARIO Y NACIONAL»

Entrevista con su secretario general, Josep Almeda

A grandes rasgos, podríamos decir que SOC pretende cubrir en Catalunya el espacio sindical ocupado por Solidaridad de Trabajadores Vascos (ELA-STV) en Euzkadi, aunque su incidencia aquí es mucho menor.

«Como principio básico consideramos que la liberación de los Països Catalans ha de pasar por la liberación de la clase trabajadora.» Josep Almeda Garcia, elegido secretario general de Solidaritat d'Obrers de Catalunya, en el V Congreso de esta central sindical, responde a nuestras preguntas sobre los objetivos sindicales de SOC.

—¿Cuál es la carta de presentación de SOC?

—Solidaritat d'Obrers de Catalunya es un sindicato de clase, independiente, unitario, nacional, autogestionario e internacionalista. Pensamos que el movimiento obrero sólo será fuerte en la medida que lo sean las centrales sindicales, por esto pedimos a los trabajadores independientes que sean conscientes en el momento de depositar su voto, y que si quieren hacerlo por una central independiente de los partidos y nacionalista, voten SOC.

«Condenamos el Pacto de la Moncloa»

—La aceptación o no de las medidas económicas acordadas en los Pactos de la Moncloa ha dividido a las centrales sindicales en dos grandes bloques. ¿En cuál de ellos se encuentra SOC?

—Desde el primer momento condenamos el Pacto de la Moncloa, porque no resuelve la crisis que dicen sufrimos desde el año 74. Nosotros creemos que la crisis no viene del 74, sino que la arrastramos durante 40 años. El Pacto tan sólo es una salida y una continuación del actual estado de cosas para que la mediana empresa y el gran capital continúen obteniendo grandes beneficios. Lo que es evidente es que los grandes perjudicados, a corto y largo plazo serán los trabajadores. Por eso estamos contra los topes salariales, la flexibilización de plantillas y todo lo que supone el Pacto de la Moncloa.

—¿En las elecciones sindicales que ahora empieza, SOC se presentará conjuntamente con otras centrales?

—En general es bastante difícil. Con CC.OO. y UGT, imposible, por la aceptación que éstas hacen del Pacto. Con las otras centrales dejamos libertad a nuestros afiliados para que cuando lo consideren oportuno realicen condidaturas unitarias.

Sindicalismo y Generalitat

—¿Cuál debería ser el papel de la Generalitat con respecto al mundo del trabajo?

—Nosotros apoyamos a la Generalitat y el trasvase de funciones como primer paso para la normalización de nuestro país. En el momento en que la Generalitat tenga órganos decisorios imprescindibles, consideramos que la vida sindical (negociación de convenios, normativas laborales, etcétera), deberán efectuarse de acuerdo con la Conselleria de Treball.

—¿Cuál es la plataforma de SOC de cara a las elecciones?

—Nosotros luchamos por un salario mínimo de 30.000 pesetas al mes; un horario máximo de 40 horas semanales; por los derechos sindicales en la empresa y por la intervención de los trabajadores en la vida de la empresa y en su economía, entre otros puntos.

Estas son las credenciales de un sindicato fundado en 1958, que dice tener afiliados a unos 9.000 trabajadores en veinte comarcas catalanas y que tiene como perspectiva constituir un sindicato obrero a nivel de Països Catalans.

J. V. O.

«USO defiende ser un sindicato democrático y políticamente autónomo

Afirma Angel Peix García, secretario de Unión Local de dicha Central en Barcelona

«Nosotros pretendíamos y anunciamos y manifestamos a la opinión pública y al Gobierno que éramos partidarios de listas abiertas a todos los niveles en estas elecciones sindicales; es decir, elegir representantes de los trabajadores y no centrales sindicales, independientemente de que éstos pertenezcan a determinadas sindicales; porque entendemos que el Comité de empresa es el que debe negociar los problemas de los trabajadores con la propia empresa. Este órgano, lo que necesita no es tanto que lleve el aval de ser de una central, sino que lo lleve de la representatividad.»

Con estas palabras empieza el diálogo con Angel Peix García, nacido en Cheste (Valencia) en 1940; miembro del Comité Nacional de Cataluña de Unión Sindical Obrera (USO), secretario de Unión Local de dicha central en Barcelona. Toda su experiencia sindical se ha desarrollado mientras trabajaba en la rama del metal. Hace dos años fue despedido, con otros 56 compañeros, de la empresa Hispano Olivetti. No milita en ningún partido político, aunque ideológicamente se siente socialista.

Representatividad

—¿Se tiene ya algún dato objetivo de estas elecciones sindicales?

—No; faltan datos objetivos de los resultados, porque cada central sólo sabe de aquellas empresas hasta las que su central llega, ya que no todos los sindicatos llegan a todas las empresas.

—¿Hasta dónde llega USO?

—En Cataluña, en unas empresas sacaremos más que otras centrales; en otras, menos, y en otras, casi nada. Nosotros creemos que era necesaria la presencia de un órgano neutro para dar información sobre la marcha de las elecciones; pero no lo hemos logrado

—Antes se ha referido usted a que lo importante era elegir representatividad en estas elecciones sindicales, ¿en qué consiste exactamente?

—Entendemos que al elegir por centrales, la gente puede pensar que esta o aquella central puede ser mejor y votan central, con lo que no se fijan en las personas, sino en una sigla. Y esto puede ser un error.

Desconcierto y falta de afiliación

—¿Hay muchos trabajadores afiliados en este momento a las centrales sindicales?

—No, la gente está bastante desconcertada y no se afilia.

—¿Por qué?

—Los trabajadores, en un momento determinado, pueden ir a votar cualquier cuestión, como votaron por cambio el 15 de junio; pero una cosa es votar globalmente y otra comprometerse y cotizar y tener un carnet en el bolsillo. Los sindicatos hemos estado mucho tiempo en la clandestinidad, no se nos conocía como tales sindicatos, y después de la legalización todavía los sindicatos no hemos demostrado en la práctica que los trabajadores vean cuál es la alternativa con la que ellos se identifican. Por otra parte, existe otro desconcierto, que es el de las excesivas siglas; y así unos dicen: «Ya me afiliaré» o «Ya veremos». Esto es un error, pero también es una realidad. Es un error porque intereses de la patronal están potenciando candidaturas independientes, cuando en realidad están preparadas en las propias oficinas de las patronales.

—¿Qué pretenden conseguir con estas candidaturas independientes?

—Demostrar que el país y los trabajadores aún no confían en los sindicatos, y los trabajadores no se dan cuenta de la gran manipulación que se está haciendo con ellos y que una cosa es ser independiente y otra hacer el juego a la patronal.

—¿Tienen en este momento los trabajadores una buena y objetiva información?

—No, y creo que ese es su peor enemigo. Existen grandes intereses para que esa información no se les proporcione. En estas elecciones sindicales concretamente, el Gobierno ha dicho que no se dará ningún tipo de información o propaganda electoral gratuita en los medios de difusión. Con esto se está consiguiendo la gran abstención, porque, como es lógico, la mayoría de las centrales no tienen medios económicos para costear una campaña pagada.

Consecuencias de las elecciones

—¿Van a tener consecuencias importantes estas elecciones sindicales, primeras de la democracia?

—Desde luego nosotros creemos que van a valer la pena en dos aspectos sobre todo: porque, en general, se va a demostrar que el que más medios tiene va a sacar más resultados, lo que, en el terreno sindical cuenta para hacer campañas. Otro aspecto que cuenta es la afiliación real del país, y que no es la cifra que algunos dicen, sino bastante más baja. Todo esto no es que nos alegre, pero es la realidad. Otra cuestión es la de unas alternativas que el movimiento obrero es capaz de asimilar y otras que no y que no favorecen a USO. En este caso está el hecho de no conceder el Gobierno que los medios de comunicación puedan hacer parte de la campaña gratuita, ya que está claro que nosotros no podemos competir con aparatos económicos fuertes, como son, por ejemplo, UGT y CC. OO. Y, también, nos perjudica que antes de estas elecciones se nos intentó machacar en el aspecto sindical con toda la campaña dirigida a hacer creer que USO desaparecía y se fusionaba con UGT; y es evidente que a los trabajadores les ha llegado tal información y les ha influido. Es cierto que ha habido algún sector de USO que se ha ido a UGT, pero eso no significa ni que nos hayamos fusionado con ellos ni que USO haya desaparecido.

—¿Y cuál es la razón de que efectivamente no se hayan fusionado con UGT?

—Pues no es porque nos vayamos a la izquierda ni a la derecha ni al centro, sino porque seguimos defendiendo lo que nos comprometimos a defender ante los trabajadores —y a lo que también se comprometieron los que se marcharon—, y que es los puntos de la Carta Fundacional de 1960, y es que estamos por una alternativa sindical desde la perspectiva de autonomía (sindicato abierto a todos los trabajadores, sin hacer distinción de credos y respetando las ideologías, tanto políticas como religiosas), una alternativa sindical que se plantee de forma prioritaria defender los intereses de los trabajadores.

—¿Por qué insisten ustedes en la autonomía de los partidos políticos?

—Porque nosotros entendemos que un sindicato que no tenga esa perspectiva de autonomía de los partidos políticos en una sociedad democrática a la europea, donde hay un Parlamento en el que no están los intereses de los trabajadores en primer lugar y donde los partidos políticos tienen que ser interclasistas, es muy importante que no tenga vinculación política, porque hay problemas que para los trabajadores están antes que su concepción filosófica y política, como son los de la escuela, la vivienda, la familia, la seguridad del futuro, etc. Y hay además otra cosa que en los trabajadores es un sentimiento muy profundo que es la unidad.

Unidad sindical

—¿Cree usted que la unidad sindical es más fácil de conseguir cuanto más autonomía se tenga de los partidos políticos?

—Sí.

—¿Es que USO no tiene espacio político?

—No es eso, sino que los demás tienen el espacio donde se mueven los partidos políticos, y nosotros consideramos que el sindicato no debe limitarse a ese mismo espacio.

—Hablemos ahora de resultados, es decir, votos en las urnas, ¿en qué puesto cree que quedará USO?

—Plantearnos competir como si nada hubiera pasado en el sentido del desconcierto que se ha creado respecto a nosotros, no es posible y se notará en los resultados electorales. Pero vamos a intentar quedar los terceros; aunque nos gustaría mucho quedar los primeros, claro está. Pero más que demostrar que somos la tercera central sindical, lo que queremos es que los trabajadores que no han encontrado aún su alternativa sindical, sepan que existimos y que estamos dispuestos a luchar por sus intereses, y lo mismo para aquellos que puedan replantearse de nuevo su afiliación. Nosotros defendemos que somos un sindicato democrático y autónomo. Y quisiera dejar claro que nosotros pensamos que considerar que el sindicalismo sólo se va a mover por lo que se consiga en las elecciones es un punto de mira muy poco sindical, porque el peso específico no es sólo por estar en el comité de empresa, sino porque se hagan unos caminos y programas posibles con los que los obreros se identifiquen y les apoyen.

M. M.

«La CSUT tiene las manos libres para defender a los trabajadores»

Declara Daniel Cando, presidente de la Confederación Catalana

La Confederación de Sindicatos Unitarios de Trabajadores es una central relativamente joven —cuenta con un año de existencia— pero que ha tenido una fuerte implantación a nivel de todo el Estado español y especialmente en Catalunya, en donde cuenta con unos 50.000 afiliados. Según cifras facilitadas por esta central, a los pocos días de iniciarse las elecciones sindicales en Catalunya, 205 militantes de la CSUT habían sido elegidos delegados sindicales en cincuenta empresas. Daniel Cando Cando, presidente de la CSUT catalana explica la política sindical de la CSUT.

—Además de resultados favorables, ¿qué más espera la CSUT de estas elecciones sindicales?

—Nuestro planteamiento es que las elecciones sindicales han de ser un elemento clarificador del espacio sindical tras 40 años de sindicalismo en la clandestinidad. Estas no serán, por tanto, unas elecciones cualquiera. Por tanto y para que sean auténticamente democráticas y clarificadoras debe establecerse un debate en torno a las alternativas de las centrales sindicales. De este modo, un derecho elemental de los trabajadores, como es estar realmente informados de las diferentes opciones, podrá llevarse a la práctica.

—¿Quiere usted decir que este derecho actualmente no existe?

—Exactamente. Y no existe por dos motivos. El primero es que el Gobierno está obstruyendo la libertad sindical ya que no están regulados los derechos sindicales en la empresa. De esta manera se deja al arbitrio de la patronal el derecho a celebrar reuniones en la propia empresa, a efectuar propaganda, convocar asambleas, etc. En estas circunstancias, difícilmente los trabajadores pueden ir informados a las elecciones.

—¿Cuál es el segundo motivo?

—La actitud de las centrales sindicales llamadas mayoritarias, ya que desvían la atención de los trabajadores de la cuestión de fondo que ahora hay que dilucidar. En vez de explicar sus programas en el curso de la campaña electoral se quedan en generalidades como «sindicato socialista» o «comunista». Y no explican su programa, porque la alternativa que hoy han suscrito es la del gran capital, el Pacto de la Moncloa.

La salida a la crisis

—Explíquenos, pues, la alternativa de la CSUT...

—En líneas generales, nuestra propuesta pasa por garantizar el poder adquisitivo de los salarios, por esto exigimos un incremento del 32 por ciento, que es el aumento del coste de la vida en 1977, y un salario mínimo digno, que ciframos en 25.000 pesetas. Solicitamos también medidas de ayuda fiscal a la pequeña y mediana empresa que frenen la avalancha de expedientes y quiebras que se están presentando. Esto debería ir paralelo a una intervención democrática del Estado en la economía que favorezca a los sectores más afectados y cree nuevos puestos de trabajo.

Lo esencial, para resumir, es activar la economía nacional incrementando el poder adquisitivo de los trabajadores, con lo que se facilita el aumento del comercio y de la producción. El Pacto de la Moncloa lo que se propone es justamente lo contrario reduce la capacidad salarial obrera en un 10 por ciento, con lo que hace soportar el peso de la crisis a las clases populares. Y, por si fuera poco, abandona a la pequeña y mediana empresa a su suerte.

—¿Cree que la pequeña empresa puede soportar un incremento del 32 por ciento en los salarios? ¿No supondría esto la ruina para muchas de ellas?

—No, porque estas medidas han de ir ligadas a una política de ayuda fiscal para este tipo de empresas y a la reducción de las cuotas de la Seguridad Social. De esta manera el aumento de salarios no recae sobre la pequeña y mediana empresa, sino sobre el Estado y las grandes empresas monopolistas. Curiosamente, el Pacto de la Moncloa establece que se reducirán las cargas sociales a las empresas que creen nuevos puestos de trabajo, o sea, a los monopolios. ¿Por qué, qué pequeño industrial tiene hoy capital para invertir? Máxime cuando crear un empleo supone una inversión de un millón de pesetas. Entonces, no sólo rechazamos el Pacto porque es injusto, sino porque es inviable económicamente.

«La CSUT da soluciones»

—¿Contemplan la posibilidad de formar candidaturas unitarias con otras centrales?

—Sí se defiende un programa de alternativas al Pacto sí. Se da el caso de que en algunas fábricas, como Standart Eléctrica, se han formado candidaturas conjuntas con militantes de CC.OO., contra los acuerdos de la Moncloa.

—Denos una buena razón para votar a la CSUT...

—Que la CSUT tiene las manos libres para actuar en defensa de los trabajadores, ya que no tiene ningún compromiso con el gran capital ni con el Gobierno de la Unión de Centro Democrático. Además, tenemos un programa capaz de ofrecer una alternativa viable a la crisis. Por esto decimos que la CSUT es el sindicato de las soluciones.

Jaume VILALTA

Ministerio de Educación, Cultura y Deporte

REUNION DEL CONSELL NACIONAL DE LA CSUT

Se efectuó un llamamiento al Sindicato Unitario para iniciar la unidad de acción

Se reunió ayer el Consell Nacional de la CNC de la CSUT en los locales de la antigua CNS. Esta ha sido la primera reunión que tiene efecto tras la celebración del segundo congreso que como se recordará tuvo lugar durante los días 21 y 22 de este mismo mes. Debido a la situación actual de elecciones sindicales, esta reunión revestirá una gran importancia, tal es así que este tema ha sido incluido dentro del orden del día. Sobre el mismo se hizo hincapié en la confusión que están creando algunos sindicatos a la hora de ofrecer los resultados electorales y que éstos los utilizan como campaña electoral «olvidándose de que los trabajadores necesitan soluciones a sus problemas en lugar de frases nulas». El Consell Nacional manifestó su postura de tener en su poder todas las actas de votación de aquellas empresas donde tenga implantación de CSUT con el fin de presentar a la opinión pública los resultados acompañados de las actas que los verifican. La sesión de ayer del Consell Nacional eligió también a los órganos de dirección de la CNC de la CSUT; el Comité Ejecutivo, que ha quedado compuesto por 28 miembros, y el Secretariat que ha quedado configurado de la siguiente manera: presidente, Daniel Cando; secretario general, Joaquín Iturralde, secretario de Finanzas, Pablo Flores, secretario de Relaciones y Prensa, Consuelo de Goñi, secretario de Propaganda, Pilar Molina, y secretario de Acción Reivindicativa, Antonio Cabanyes. Se procedió también a la lectura y aprobación del Acta del Congreso. Joaquín Iturralde leyó por su parte las enmiendas a los Estatutos que se recogieron durante la celebración del mismo. Una de las enmiendas era referente a la legalización de la CNC de la CSUT. Por último se acordó enviar a Madrid la conformidad de este Consell en relación a la postergación de la celebración del Congreso Estatal para los días 17, 18 y 19 de febrero. También se aprobó el envío de una carta tanto a la dirección del SU como a la opinión pública recogiendo los acuerdos aprobados en el segundo Congreso con respecto a entablar con dicho sindicato acciones conjuntas a nivel de empresa y en aquellos lugares donde las condiciones sean favorables para llevar a cabo una lucha conjunta a favor de los intereses de los trabajadores y en contra, por tanto del pacto de la Moncloa.

PROXIMO CONGRESO DEL P.S.C. (R)

Los próximos fines de semana, días 4 y 5, y 11 y 12 de febrero, tendrán lugar en el Orfeo de Sants, con el lema «Socialisme per Catalunya», las sesiones de trabajo del Vº Congreso del Partit Socialista de Catalunya-Regrupament.

Durante las mismas, serán debatidas y votadas las ponencias presentadas, en los distintos ámbitos de actuación del Congreso que son: Línea política, organización, estatutos y reglamento, política municipal, política sindical y programas sectoriales: urbanismo, sanidad, enseñanza, etc.

Según nota que nos remite su secretaría de prensa el Partit Socialista de Catalunya-Reagrupament, espera que el trabajo de sus delegados durante el Vº Congreso, primero que se celebra en la legalidad de esta democracia recién estrenada, sirva para consolidar la Generalitat de Catalunya y de esta forma, la democracia en todo el Estado, y marque un hito en el camino de la unidad socialista.

Se procederá asimismo a la elección de Secretario General también la de 30 miembros del Consell Polític, que por estatutos corresponde sean elegidos por el pleno del Congreso, en representación de las líneas políticas mayoritarias y minoritarias, ya que el resto de miembros del Consell Polític, hasta aproximadamente un centenar, serán elegidos por cada una de las asambleas comarcales y en representación de las mismas, después del Congreso.

cuba·78

"UN PARAISO PARA VIVIRLO"

4 FABULOSOS ITINERARIOS POR LA PARADISIACA ISLA DEL CARIBE (EXTENSION OPCIONAL A MEXICO)

Próximas SALIDAS

FEBRERO: 16. - MARZO: 2, 5, 8, 16, 19, 22

Y CONTINUAS hasta DICIEMBRE

Precio desde 66.800 Ptas.

SOLICITE PROGRAMA DETALLADO EN G.A.T. 68

VIAJES ECUADOR

Vía Layetana, 75 tel. 301 87 78
Ecuador, 7 tel. 259 10 00 BARCELONA

...O EN SU AGENCIA DE VIAJES

Perpiñá

Rda. Universidad, 21 y Rda. San Pablo, 4, 6 y 8 - Tels. 242.17.35 - 318.79.94

LISTAS DE BODA para bodas de "listas"

hasta 30% descuento en efectivo

CON DOS SALAS DE EXPOSICION: Rda. San Pablo, 4, 6 y 8 y Rda. Universidad, 21

Y... Cada pareja de novios será atendida siempre por la misma Srta. especialista en Listas de Boda

obsequio sorpresa a los novios

Los Reyes, presidentes de honor del Día del Canto Coral

Los Reyes de España han aceptado la Presidencia de Honor del XIV Día Internacional del Canto Coral, que se celebrará en Barcelona los días 1, 2 y 3 de septiembre del presente año.

El Jefe de la Casa de S. M. el Rey ha informado de tal aceptación al presidente del Comité Organizador del certamen. El Día Internacional del Canto Coral reúne en Barcelona cada año más de cinco mil cantantes de coros de todas partes del mundo.

Festividad de San Juan Bosco

Con motivo de la festividad de San Juan Bosco, mañana martes, día 31, los Antiguos Alumnos Salesianos honrarán a su santo patrono con una misa concelebrada en la Iglesia del Colegio Salesiano de la calle Rocafort, 42, a las nueve de la noche.

A continuación, habrá una cena de hermandad y convivencia en un restaurante. Se invita a estos actos a todos los Antiguos Alumnos Salesianos, a sus familiares y simpatizates de Don Bosco y su obra. El ticket para la cena puede reservarse telefoneando a los números 243-19-08 y 243-09-43.

Fiesta anual del FAD

El Fomento de las Artes Decorativas, FAD, entidad cultural que este año celebra el 75 aniversario de su fundación, ha preparado para hoy, día 30, la celebración de su LVII Fiestas Anual, cuyos actos tendrán lugar una vez finalizada la junta general ordinaria de socios, convocada a las ocho de la noche.

El presidente, Antonio de Moragas, impondrá el emblema de oro de FAD a los socios que cumplen los veinticinco años de su ingreso en dicha entidad. Asimismo se tributará un homenaje a los socios con cincuenta años de fidelidad continuada a FAD.

Asamblea de Asociaciones de Profesionales de Idiomas

Se ha constituido ASPI, Asociación de Profesionales de Idiomas, en la provincia de Barcelona, con más de quinientos afiliados que ejercen alguna de las profesiones de enseñanza de idiomas, traductores o intérpretes.

Mañana martes, en el local de Vía Layetana, 16, octava planta, a las 19 horas, se celebrará una asamblea anual que al mismo tiempo es una invitación a todos los que hacen de los idiomas una profesión viva.

Asamblea Internacional de los Testigos de Jehová

Cincuenta mil personas se reunirán en Barcelona

En una reunión celebrada en el Palacio Municipal de Deportes de Barcelona, la Asociación de los Testigos de Jehová ha anunciado que está organizando una asamblea internacional de su denominación religiosa para los días 2 al 6 de agosto en nuestra ciudad, siendo la primera vez en España que tiene lugar un acontecimiento de este alcance. Se desarrollará bajo el tema «Fe victoriosa» y está previsto que reúna a unas cincuenta mil personas, testigos de Jehová y simpatizantes de todo el país, así como del extranjero.

La última asamblea internacional, a la que asistieron los testigos de Jehová españoles, se celebró en 1973, en Bruselas. La obra de los Testigos comenzó en España hacia el año 1919.

HOJAS DEL BLOC

Lunes

— A las 19,30 h., en el Auditorium de la Biblioteca de Catalunya, conferencia inaugural de la XI Semana Gandhi, a cargo de Francisco de Asís Rovatti, sociólogo, bajo el título de «Gandhi y la magia».

— A las 22'30 h., por el Institut Mèdic-Farmacèutic, «taula rodona» sobre «El Servei Nacional de la Salut», a cargo de los doctores N. Acarin i Tusell, J. Artigas i Candela, y J. Gol i Gorina; actuará de moderador el Dr. A. Pons i Fontanillas. El acto se celebrará en el Colegio Oficial de Médicos.

— A las 20 h., en el Instituto Alemán, ciclo Panorama del Joven Cine Alemán VI, con proyección de «Verlorenes Leben (Una vida perdida)», de Ottokar Runze; subtítulos en castellano.

Martes

— A las 19'30 h., Biblioteca de Catalunya, segunda conferencia Semana Gandhi. Disertará Juan García Font sobre «Aspectes del pensament de Gandhi».

Miércoles

— A las 19'30 h. continuación Semana Gandhi en Biblioteca de Catalunya. «La práctica de los yogas sutras en la psicología de la unidad de las razas y los pueblos», a cargo del doctor José María Vendrell.

— A las 20 h., en el Instituto Alemán, proyección con subtítulos en castellano de «Nordsee ist Mordsee» (Mard del Norte-mar asesino), de Hark Bohm. A las 19 h., en el Club d'Amics de la Futurología y dentro del «Cicle d'Estudis sobre salvaguarda de la Naturaleza», conferencia sobre «Evolució de la incidència humana sobre el medi ambient», a cargo de Salvador Filella.

RELIGIOSAS

EL SEÑOR DE LOS HUMILDES

Toda la liturgia de la cuarta dominica del año es una lección y una exaltación del cristianismo. La profecía de Sofonías enlaza perfectamente con el Evangelio de las bienaventuranzas y la carta de san Pablo a los Corintios.

Se lee en Sofonías: «Buscad al Señor de los humildes de la tierra; cumplid la ley; buscad la justicia, buscad la mansedumbre...» Dice san Mateo, repitiendo palabras de Cristo: «Bienaventurados los pobres de espíritu..., los que lloran..., los que tienen hambre y sed de justicia...». Y san Pablo puntualiza que «Dios eligió la necedad del mundo para confundir a los sabios y la flaqueza del mundo para confundir a los fuertes», es decir, escogió lo que parecía menos apto para su obra de salvación, precisamente para que «el que se glorie, se glorie en el Señor».

No es momento de insistir sobre el significado de la pobreza, que algunos prefieren acentuar en las palabras «de espíritu», según san Mateo, y otros prefieren con san Lucas, leer simplemente «pobres», añadiendo también «los que padecéis hambre». Ciertamente aparece claramente en el Evangelio cuál es la predilección de Jesús; pero acaso la difusión de corrientes plenamente materialistas está llevando a privar precisamente de sentido cristiano a la virtud de la pobreza. Pocos siguen hoy a Cristo en su pobreza comprometida, por usar una palabra actual, es decir, en la pobreza que Cristo eligió, desde su nacimiento en Belén, hasta su desnudez en el Calvario, pasando por su carencia de todo: «El Hijo del Hombre no tiene donde descansar su cabeza».

Apenas nos paramos a considerar el final de las bienaventuranzas: «Bienaventurados cuando os insulten y persigan... por Mí. Alegraos y regocijaos». Los primeros cristianos lo entendieron bien. Todo el martirologio es un himno cristiano en el que apenas podemos destacar nombres como el de Ignacio de Antioquía, el diácono San Lorenzo, y el de la virgen santa Inés. No se avergonzaron en confesar a Cristo y con ellos fueron millares y millones quienes les imitaron a lo largo de los siglos.

Nadie supo ver como san Agustín, los intentos de sustituir o de relegar a Cristo, como si fuera humillante proclamar abiertamente su doctrina, y no sólo proclamarla, sino vivirla. He aquí las palabras del santo: «En otros tiempos se incitaba a los cristianos a renegar de Cristo. En éste se les enseña a negar a Cristo. Entonces se amenazaba, ahora se insinúa. Entonces se recurría a la violencia, ahora se hace uso de engaños e insidias. Entonces se oía rugir al enemigo, ahora ronda con mansedumbre insinuante y difícilmente se advierte su presencia. Es cosa sabida cómo se violentaba entonces a los cristianos... Ahora, se prefiere engañarlos, para que aprendar a negar a Cristo, sin que parezca que se apartan de El». Y es que, a veces, es más fácil confesar a Cristo en tiempos de persecución, que comprometerse en su Evangelio, cuando en lugar de atacarle, se le margina o se le sustituye.

A. MARTIN DEL OLMO

NECROLOGICAS

✝

Don Pío Anfres Torras

médico, ha fallecido en Barcelona a los 59 años de edad, confortado con los Santos Sacramentos y la Bendición Apostólica. (E. P. D.) — Sus afligidos: esposa, María-Dolores Sagnier; hijas, Pilar y María-Victoria; hijos políticos, Fernando Serra y Juan Sureda; nietos, madre política, cuñados, primos y demás familia, al participar a sus amigos y conocidos tan sensible pérdida, les suplican un recuerdo en sus oraciones y la asistencia al acto del entierro, que tendrá lugar hoy, día 30, a las doce del mediodía, en la iglesia parroquial de la Virgen de la Paz (plaza de Fernando Casablancas), donde se celebrará la ceremonia religiosa. Acto seguido se acompañará el cadáver al cementerio del Sudoeste. — No se admiten coronas. — No se invita particularmente.

✝

El doctor

Pío Anfres Torras

ha fallecido en Barcelona, a los 59 años de edad, confortado con los Santos Sacramentos y la Bendición Apostólica. (E. P. D.) — El Servicio de Cirugía General y Digestiva y sus amigos del Hospital de la Santa Cruz y San Pablo, al participar a sus conocidos tan sensible pérdida, les suplican un recuerdo en sus oraciones. — El acto del entierro tendrá lugar hoy, día 30, a las doce del mediodía, en la iglesia parroquial de la Virgen de la Paz (plaza de Fernando Casablancas).

✝

Victòria Agulló i Nadal

vídua d'Ignasi Díaz i Barrio, ha mort cristianament als 65 anys d'edat. (A. C. S.) — Els seus afligits: fills, Lluís i Carme; néts, Xavier i Lluís i família tota ho fan saber llurs amics i coneguts i els preguen la caritat de voler-la tenir present en les oracions. — L'enterrament serà avui, dia 30, a un quart de quatre de la tarda, a les capelles del S. M. P. F. (carrer Sanxo d'Avila, 20), on es celebrarà la cerimònia religiosa per l'etern repòs de la seva ànima. A continuació es traslladarà la finada al cementiri del Nort. — No s'invita particularment.

✝

Francesc Pedro i Dolcet

morí a Barcelona abans d'ahir, 28 de gener de 1978, als 81 anys d'edat, confortat amb els Sants Sagraments i la Benedicció Apostòlica. (A. C. S). — Els seus afligits: esposa, Teresa Roca i Soldevila; fill, Lluís; filla política, Anna-Maria Pascual; nétes Anna-M.ª i Marta; germans polítics, nebots i família tota ho fan saber llurs amics i coneguts i els preguen la caritat de voler-lo tenir present en les oracions. — L'enterrament serà avui, dia 30, a dos quarts de cinc de la tarda, a l'església parroquial de Sant Vicenç de Paül (carrer Provença, 210), on es celebrarà la cerimònia religiosa per l'etern repòs de la seva ànima. A continuació es traslladarà el difunt al cementiri de Les Corts. — Casa mortuòria: Muntaner, 83 C, 3.er, 1.ª. — No s'invita particularment.

✝

Francesca Milá i Massó

morí cristianament a Barcelona ahir, dia 29 de gener de 1978. (A. C. S.) Els seus afligits: germana, Maria-Dolors Milà (vídua Pérez); nebots, Maria-Dolors i Jordi Peris Mussó; i família tota ho fan saber a llurs amics i coneguts i els preguen la caritat de voler-la tenir present en les oracions. — L'enterrament serà avui, dia 30, a dos quarts de quatre de la tarda, a l'església parroquial de Nostra Senyora dels Angels (carrer Balmes, 78), on es celebrarà la cerimònia religiosa per l'etern repòs de la seva ànima. A continuació es traslladarà la difunta al cementiri de Sabadell. — No s'invita particularment.

Nikon

ESCUELA NIKON

Cursos intensivos de Fotografía y Revelado

(En 5 días) de lunes a viernes, de 7.30 a 9.30 h. tardes. Información: mañanas. Teléfono: 217-47-28 Próximo curso día 2 de febrero

FOTOGRAFIA

✝

Rosa More i Xirinachs

ha mort en la pau del Senyor, confortada amb els Sants Sagraments i la Benedicció Apostòlica. — El seu espòs, Tomàs Vendrell; fills, Antoni i M.ª Isabel; fills polítics, Antia i Francesc; germans, néts i família tota, al participar tan trista pèrdua els preguen la tinguin present en llurs pregàries. — L'enterrament tindrà lloc avui, a dos quarts de dotze del matí, a la basílica parroquial de Sant Just i Pastor (plaça de Sant Just). — Barcelona, 30 de gener de 1978.

✝

Remedios Clavero Fernández

ha fallecido a la edad de 68 años, confortada con los Santos Sacramentos y la Bendición Apostólica. (E. P. D.) — Sus afligidos: hermanos, Carmen, Amelia, Carlos y Pedro-Antonio; hermanos políticos, Juan Baigorri, Isabel Blanquet (viuda de Clavero), Maruchi Fábregas y Esperanza Vieta; sobrinos, primos y demás familia, al participar a sus amigos y conocidos tan sensible pérdida, les suplican un recuerdo en sus oraciones. La capilla ardiente está instalada en el Servicio Municipal de Pompas Fúnebres (calle Sancho de Avila, 20). — El acto del entierro se celebrará hoy, día 30, a las cuatro de la tarde, en la iglesia parroquial de María Medianera de Todas las Gracias (calle Entenza, núm. 196). — No se invita particularmente.

✝

Baldomer Serrat i Planas

morí a Barcelona ahir, dia 29 de gener de 1978, a l'edat de 73 anys. (A. C. S.) — Els seus afligits: esposa, Antònia Valledeperas; fill, Ramon; filla política, Neus Tarrasa; germana, néts, cosí, nebots i família tota, n'assabenten llurs amics i coneguts i els preguen de voler-lo tenir present en les oracions. — L'enterrament serà avui, dia 30, a les quatre de la tarda, a les capelles del S. M. P. F. (carrer Sanxo d'Avila, 20), on es celebrarà la cerimònia religiosa. — No s'invita particularment.

✝

Baldomer Serrat i Planas

co-fundador de Relligats «La Barcelonesa, S. A.», morí a Barcelona ahir, dia 29 de gener de 1978, als 73 anys. (A. C. S.) — La Direcció i personal de **Relligats La Barcelonesa, S. A.**, n'assabenten llurs amics i coneguts i els preguen de voler-lo tenir present en les oracions. — L'enterrament serà avui, dia 30, a les quatre de la tarda, a les capelles del S. M. P. F. (carrer Sanxo d'Avila, 20), on es celebrarà la cerimònia religiosa. — No s'invita particularment.

✝

En Jaume Ubach i Guitart

ha mort a l'edat de 71 anys, havent rebut els Auxilis Espirituals. (A. C. S.) — Els seus afligits: esposa, Antònia Farré i Falip; filla, Conxita (vídua de Joan Codina i Agut); néts, Toni i Jaume; germanes, Anna i Aurèlia; germans polítics, nebots, cosins, família tota i la senyoreta Maria Teresa Trallero, al participar als seus amics i coneguts tan sensible pèrdua, els agraïran li tributin un record en les seves oracions i l'assistència a l'acte fúnebre de cos present, que tindrà lloc avui dilluns, a les quatre de la tarda, a l'església parroquial de la Santíssima Trinitat. — Casa mortuòria: Sallarés i Marra, 30. — La missa que tindrà lloc avui dilluns, a les vuit del vespre, a l'esmentada església parroquial, serà aplicada en sufragi de la seva ànima. — No s'admeten flors. — No s'invita particularment. — Sabadell, 30 de gener de 1978.

✝

IN MEMORIAM

Javier Solá Plans

que descansó en la paz del Señor el día 3 de enero de 1978. — Sus familiares y allegados le ofrecen la misa que se celebrará mañana martes, día 31 de enero, a las 8.15 de la noche, en la capilla del Templo Expiatorio de la Sagrada Familia. — No se invita particularmente.

HERNIADOS

Aparatos Torrent, sin tirantes, bultos, ni molestias (C.P.S. 23)

CASA TORRENT

Unión, 13. Rambla Cataluña, 124, pral. Córcega, 296, pral. Barna.

Ministerio de Educación, Cultura y Deporte

LOS PERIODISTAS CELEBRARON LA FESTIVIDAD DE SAN FRANCISCO DE SALES

En el curso de una comida de hermandad se homenajeó a los periodistas depurados

Con motivo de la fectividad de San Francisco de Sales, Patrón de los periodistas, el president de la Generalitat, honorable Josep Tarradellas, recibió a los miembros de la junta directiva de la Asociación de la Prensa y a los componentes del Comité Ejecutivo del Congrés de Periodistas Catalans, que tendrá lugar el próximo mes de febrero.

El presidente de la Asociación de la Prensa, Josep Pernau solicitó del President colaboración económica para la realización del Congrés.

Anteriormente, se celebró una misa en la capilla de Sant Jordi del Palau de la Generalitat oficiada por mossén Jordi Piquer, quien señaló en su homilía que el periodismo debe de ser «un ejercicio constante de humildad». Mossén Piquer recordó a todos los compañeros del mundo de la informació que han sido objeto de violencia, recuerdo especialmente vivo en los casos de Antonio Barrena, director de «El Correo Español», de Bilbao, y Pietro Cassalengo, de «Stampa». Asimismo, tuvo una mención especial para los periodistas fallecidos en el transcurso del año 1977: Francisco Torres Nos, Feliciano Baratech, Alfaro, Luis García Navas, Fernando Gudel Fillat y Julio Moriones Casas.

Almuerzo de hermandad

A las dos de la tarde se celebró un almuerzo de hermandad en el Hotel Ritz, al que asistieron además de numerosos periodistas, entre éllos los que fueron depurados tras la guerra civil.

Acompañaban al señor Pernau en la presidenca del acto el consellés de Governació de la Generalitat, Frederic Rahola que ostentaba la representación del President arradellas; el alcalde Josep M. Socías Humbert, el rector de la Universitat Autónoma Josep Laporte, los diputados a' Congreso Carles Sentís, Antón Cañellas, Julí Busquets, Carles Güell y el senador Josep Benet.

Petición a los parlamentarios

En el transcurso del acto, los parlamentarios y el representante del President recibieron un documento en el que entre otras cosas, se solicita «el reconocimiento legal de la cláusula de conciencia para los periodistas de prensa, radio y televisión, sea cual sea su situación laboral o profesional. La reforma de la legislación vigente en materia de prensa, radio y TV en el sentido de eliminar todas las trabas legales existentes hoy en día, sin más limitaciones que las fijadas constitucionalmente; garantizar el pluralismo ideológico de todos los medios informativos y estimular su papel crítico y —por último—, garantizar los derechos de los trabajadores y del público.»

La Asociación de la Prensa propone, también, en el citado documento que se estudie el tema del Secreto profesional «antigua y preocupante aspiración periodística» y todas aquellas vías que aseguren la participación responsable de los profesionales en las tareas de orientación de los respectivos medios informativos. Paralelamente a la petición oficial de los anteriores puntos, la Asociación de la Prensa «se compromete a trabajar con los organismos autonómicos para dar forma a los correspondientes proyectos, prestando todo el apoyo técnico e informativo que se precise».

Homenaje a los periodistas depurados

El presidente de la Asociación de la Prensa, Josep Pernau señaló en su intervención que el homenaje que con aquella comida se rendía a los periodistas depurados «era un deber moral para la profesión periodística» y que con el mismo se borraba una injusticia «que manchaba el nombre y la conciencia de nuestra entidad». Más adelante se refirió al ejemplo que para las nuevas generaciones de periodistas había de significar la lucha de los homenajeados. Jaume Miravitlles habló en nombre de veintitrés periodistas rehabilitados, agradeciendo el acto y recordando a alguno de los compañeros desaparecidos.

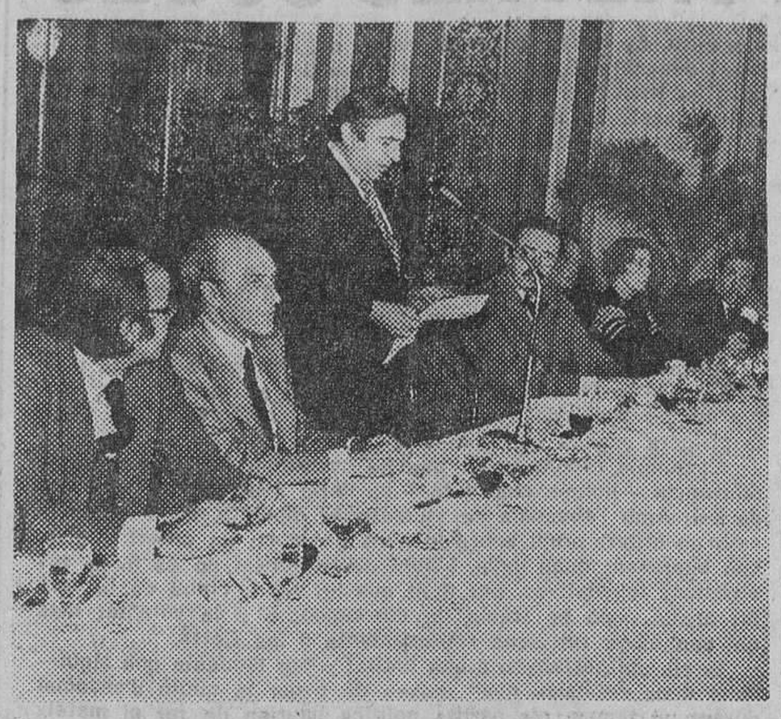

El presidente de la Asociación de la Prensa, Josep Pernau, en el momento de pronunciar su parlamento durante el homenaje a los periodistas depurados. — (Foto Soteras)

En nombre de los parlamentarios, Josep Benet significó la extraordinaria labor de los periodistas que habían puesto su pluma al servicio del país.

Frederic Rahola cerró los parlamentos comprometiéndose a entregar al president Tarradellas el documento recibido y señalando que era necesaria una prensa honesta y libre «para llevar al país a una situación en la que se puedan respetar todas las libertades».

Los homenajeados

Los profesionales a quienes se rindió homenaje, y que han pedido su rehabilitación en la profesión, de la que fueron separados al término de la guerra civil son: Avelino Artis Gener, Jesús Franquesa, Rafael González, Lluís Guixeras, Javier Picaño, Julio Pujade, María Luz Morales, Manuel Espín, Emilio Eroles, Miguel Josep i Mayol, Joaquín Ventalló, Francisco de S. Permanyer, Francisco María Peris, Fermín Vergés, Josep María Lladó. Jorge Jou, Rafael Santos, Jaume Miravitlles Navarra, Agustín Centelles, Pere Foix, Pere Torres, José Aymani y Juan Ruiz Carlos.

El semanario «Presencia» se publicará mensualmente

El semanario gerundense «Presencia» pasará a publicarse mensualmente a causa de diversas dificultades económicas. La decisión fue adoptada por acuerdo de su consejo de administración.

«Presencia», que publicó hace dos meses su número 500, comenzó a publicarse en edición bilingüe hace dos años y medio. Ultimamente había experimentado un descenso en su tirada, lo que hizo aumentar el capital social en un millón de pesetas.

Una foto para la historia. Los veintitrés periodistas separados de su profesión al término de la guerra civil. — (Foto Soteras)

LAS EXPOSICIONES DE ARTE

CONCHA IBAÑEZ, en Galería Layetana

Más de cuarenta óleos integran esta nueva exposición de Concha Ibáñez, una de nuestras más dotadas artistas femeninas, cuya obra, desde su primera aparición en nuestra galerías de arte, hemos venido siguiendo con el interés que creemos merece por su marcada personalidad y sensibilidad. Una sensibilidad que, rechazando toda concesión a lo trivial y a lo superficialmente bello, se ha complacido en la interpretación de un paisajismo radicalmente sobrio, buscando su esencialidad más profunda, al margen de todo fácil halago convencional. De ahí su preferencia por la geografía castellana en sus motivos más austeros, que Concha Ibáñez ha captado siempre con singular hondura narrativa y emoción pictórica. Ultimamente ha dado cabida en su temática a los paisajes baleáricos, transcritos asimismo por la artista con análoga simplicidad y eficacia expresiva. Así en su muestra actual, donde llama enseguida nuestra atención deliciosa «Serie de arquitectura ibicenca», telas de pequeño formato pero de gran contenido plástico y evocador, dentro del concepto ceñidamente geometrizante y luminoso que caracteriza la obra de su autora. Pronto nos interesan también sus paisajes del campo de Tarragona, de rojas tierras pobladas de desnudas vides, y los de Castilla, como ese núm. 31, tan representativo, como los citados y los núms. 41, de Quesada, 21 y 27, de Ibiza, del mejor quehacer de Concha Ibáñez, reflejado en esta que consideramos, asimismo, una de sus mejores exposiciones.

IGNACIO GIL, en Galerías Augusta

Vuelve a Galerías Augusta el pintor Ignacio Gil, con su habitual repertorio de paisajes ibicencos, casi siempre poblados de figuras, a los que añade tres motivos del mercado de Cuzco (Perú), sendos aspectos de Venecia, Ciudadela, Campo de Criptana y Barcelona, un interior de café y otro de la catedral de Zaragoza. Creemos haber dicho alguna vez que Ignacio Gil es uno de los últimos representantes de la pintura impresionista en nuestro país, tanto por su visión conceptual de los temas por él tratados como por el lenguaje que los define, con una paleta fulgente y límpida al servicio de una dicción vibrátil y jugosa, magistral en el equilibrio de los factores lumínicos, cromáticos y atmosféricos. De así el seguro impacto óptico y emotivo de una pintura que llega directamente a la retina y al ánimo del espectador por virtud de su euforia comunicativa y gozosa, sin trabas ni entresijos extraplásticos que dificulten o compliquen su inmediata comprensión. Ignacio Gil lo consigue una vez más en esta nueva muestra elocuente de su arte luminoso, de un verismo rebosante de vitalidad referencial y de maestría y brillantez evocadora.

VIAL HUGAS, en La Pinacoteca

De la lozana madurez del veterano pintor Vial Hugaz da fe su actual exposición en La Pinacoteca. Diecinueve óleos, con motivos paisajísticos y marineros y siete de tema floral, integran su actual muestra. En ella reafirma Vial Hugas la virtualidad de su pincel, diestro en un fraseo amplio, sobrio y flexible, al que aplica un cromatismo limpio y armónico en cualquiera de sus tonalidades. Y así lo mismo al plasmar, el vivo frescor de sus floreros, que la radiante luminosidad de las playas mediterráneas o los grises celajes norteños, el artista acierta a poner de manifiesto la eficiencia de sus posibilidades creadoras y, en definitiva, los valores y sensibilidad de su experto hacer pictórico.

E. F.

«VENEZUELA: HECHOS Y POSIBILIDADES»
Un recuento pormenorizado y actual de su economía, industria, comercio, trabajo. Banca, seguros, comunicaciones, turismo... y de leyes, decretos, procedimientos y formularios. Tamaño: 21x16 o Páginas: 900. Cuadros: 198 o Gráficos y mapas: 22
PEDIDOS (ejemplar: 2.000 ptas.)
Cámara de Comercio de Venezuela en España
Delegación en Cataluña:
C. Viladomat, 196, Barcelona-29
Tel. 230-04-21

LA PINACOTECA
Paseo de Gracia, 34
R. CALSINA
Mañana inauguración
GALERIAS AUGUSTA
Paseo de Gracia, 98
IGNACIO GIL
SYRA
Paseo de Gracia, 43
50 DIBUIXOS DE FRANCESC GIMENO
JAIMES
Passeig de Gràcia, 64
RAFAEL MERCADER
OLIS

AVISO PARA EL SECTOR INMOBILIARIO (INMO 78)
Se pone en conocimiento de todas las firmas profesionales del sector inmobiliario que se interesan en participar en el 2.º SALON INMOBILIARIO NACIONAL (INMO 78) a celebrar del 11 al 19 de marzo próximo
que la admisión de solicitudes de espacios se cerrará dentro de breves días. Teniendo en cuenta el retraso en el reparto de la correspondencia, y dado que se está ya efectuando el reparto de espacios, se ruega tomen contacto con la Secretaría del Salón, teléfono 223 31 01 - (ext. 232) o en las propias oficinas en el
PALACIO DE CONGRESOS
Avenida de María Cristina

Los bomberos efectuaron 24 salidas

A consecuencia del fuerte temporal de viento que ayer azotó a nuestra ciudad, los bomberos tuvieron que efectuar veinticuatro salidas de urgencia, sin que afortunadamente, en ninguno de los casos presentados se produjeran desgracias personales. Uno de los accidentes más espectaculares producidos por el fuerte viento fue el derribo de una grúa de la construcción en una obra de la calle Leiva número 15, que golpeó todo cuanto halló en su paso y produjo daños en las viviendas colindantes.

SU BAÑERA
¿Está sin brillo, manchada o rota? Llámenos y le quedará como nueva.
Teléfonos 217-60-55 y 217-75-67

USO
AUTONOMIA SINDICAL
■ NO ESTA LIGADO POR NINGUN PACTO NI CON EL GOBIERNO NI CON LOS PARTIDOS POLITICOS.
■ SOLO PACTA CONTIGO, TRABAJADOR, POR LA DEFENSA DE TUS INTERESES.
EN LAS ELECCIONES PARTICIPA CON NOSOTROS
Información elecciones: Tels. 318-05-25 318-07-40

Ministerio de Educación, Cultura y Deporte

colaboraciones

LA PENA DE MORT I ALTRES COSES

Només per cinc vots de diferència en una votació secreta, les Corts no van aprovar fa quatre dies el projecte d'abolició de la pena de mort. Una mica més —sis vots— i va endavant aquesta aspiració, tan humana i tan cristiana, de la majoria dels partits polítics del nostre país.

D'arguments a favor o en contra de la pena de mort n'hi ha per als uns i per als altres. Els meus són contraris a la seva subsistència i a la seva aplicació, tant perquè crec que si l'individu no té dret a matar al seu consenmblant, tampoc a l'Estat li escau el de correspondre de la mateixa manera. Si l'assassí comet fredament el seu delicte, la justícia el condemna també fredament, inexorablement, a una pena que a vegades ja no té remei, amb el codi a la mà.

La història és tan vella com el món dels humans. D'entrada, dos germans que el van poblar en un principi, van passar la trista experiència, perquè Caïm va matar a Abel. Ja veieu si en fa de temps! I d'aleshores ençà, tants crims com vulgueu, i tantes execucions com han calgut. Això no obstant, la figura de l'assassí no ha desaparegut, malauradament, el que vol dir que pel que fa a l'exemplaritat en l'aplicació de la pena de mort, res de res.

Però encara puc dir quelcom més a aquells que en són partidaris. Els diré que si haguessin vist executar —com jo he vist— a setze persones, i els hagués correspost la trista missió d'acompanyar tota una nit —interminable— a aquells que, a claror d'alba, havien de morir inexorablement, em donarien la raó. Aquest deure he hagut d'acomplir-lo com a periodista en alguns casos, i també com a defensor de dos condemnats i executats durant la nostra guerra.

Tot això ha passat a la història, però queda i quedarà sempre en el meu record.

Ara bé: la intenció d'aquest article periodístic és encara una altra. Es tracta també de parlar del deure que tenen diputats i senadors d'acudir a les sessions parlamentàries, sobretot quan es tracta de discutir i de resoldre temes tan importants com aquest. En la votació relativa a la pena de mort, van deixar de participar-hi vuitanta-set diputats, tots i cada un dels quals van rebre un manament popular el dia 15 de juny de l'any passat, data de les eleccions. I quan un polític rep aquest manament, que, en definitiva, va sollicitar de l'elector, allò que pot i ha de fer és correspondre a la confiança que li fou dipositada, i està obligat, per tant, a assistir a les sessions de Corts. Perquè, si hi ha coses que no teníem més remei que fer encara que no ens plaguin, a presentar-nos diputats no ens hi obliga ningú.

Aprofito aquesta avinentesa per a demanar als partits polítics que obliguin a llurs diputats a complir el deure com a tals, i a aplicar sancions a aquells que no el compleixin. No seria la primera vegada que això s'ha fet.

L'exemple recent és el que he comentat. Per cinc vots de diferència —només cinc vots— ha estat vençuda una proposta de llei. Amb l'absència de vuitanta-set diputats, cada un d'ells amb un criteri propi sobre la pena de mort; un criteri que no van expressar quan calia. L'hora de la veritat no és la de les eleccions legislatives, per molt que ho sigui; l'hora de la veritat arriba quan es tracta de correspondre a la voluntat dels qui van elegir els seus representants a les Corts.

Si als qui pertanyen a una entitat —per modesta que sigui— se'ls dóna de baixa quan deixen de pagar la quota d'associat durant un temps, els partits polítics haurien de fer el mateix amb aquells diputats o senadors o regidors que no compleixen llur deure; un deure que, en definitiva, s'han imposat perquè han volgut, sense que res ni ningú els hi obligués.

Josep M. LLADO

EL DRAMA DEL DESTIERRO

Uno de los reflejos de la trágica peripecia histórica española es el de sus periódicos destierros. La más grave penalización de la ley romana se ha aplicado, en nuestro país, con dolorosa frecuencia. Ya en el luminoso alborear del idioma castellano, el anónimo juglar de Medinacelli siente en sus labios la llama del vocablo al describirnos el destierro de don Rodrigo Díaz de Vivar, el «Cid Campeador».

Un ilustre profesor, José María Balcells, acaba de publicar una bella antología; la titulada «Poemas del destierro» donde agavilla una serie de versos, amadrinados a lo largo de los siglos XVI, XVII, XVIII, XIX y XX. Y en lo que la literatura asimila el inmenso dolor del vivir lejos de la propia patria.

Inicia Balcells su antología con las bellas estrofas de Garcilaso de la Vega, desterrado a la isla de Gelves por su amigo y emperador Carlos V. Y como castigo por un alboroto con el cabildo por un quítame allá esas pajas sobre el Hospital del Nuncio. La hermosa palabra, italianizante, del cisne de Toledo, vibra ante la idea de la muerte, lejos del discurrir del Tajo.

Tengo solo una pena
si muero desterrado
y en tanto desventura
que piensen por ventura
que junto tantos males me han llevado.

Varias clases existen de destierros, muy bien puntualizado en el prólogo de su obra, por José María Balcells. Sin embargo, quizás el más sacudido y profundo se oirgine como fruto de la fricción política. En ese orden, las páginas históricas, de España, a lo largo del siglo pasado y del nuestro, son, en verdad, aleccionadoras. Al liberal Francisco Martínez de la Rosa, «Rosita la pastelera», según lo califican sus enemigos, acusa con fuerza el recobro de la patria perdida después de la reacción absolutista de Fernando VII. Y exclama con énfasis impenitente de romántico.

¡Oh Patria mía
al fin te vuelvo a ver! Tu hermoso suelo
tus campos de abundancia y de alegría,
tu claro sol y tu apacible cielo.

Se trata de uno de los muchos lamentos del fenómeno de los «poscritos», vocablo muy del romanticismo, rodante en los poemas de un duque de Rivas o elegiaco en la boca de un Juan Eugenio de Hartzenbusch.

Nuestros emigrados liberales se escalofrían bajo el rudo invierno de Londres. Pepe Espronceda, el primer y adelantado «hijo de papá» (o mejor, en este caso, hijo de mamá) se sopla, junto al Támesis, sus dedos entumecidos.

Reina tu lobreguez invierno crudo
y del norte de los climas ateridos
de sombras y terror tiendes el velo.

Pero si bien nos queda lejana la poesía enfática del siglo XIX, ¿no nos hiere, sacude, agita, la poesía de la última emigración, fruto de nuestra contienda civil? Llora, Juan sin Tierra, Enrique Díaz Canedo, que está reclamando, por parte de Cataluña, un homenaje a su memoria de traductor, de fiel amigo de sus amigos, de gran embajador de las letras catalanas.

No desterrado, enterrado
serás tierra, polvo y germen.

Y Alfonso Vidal y Planas, un nombre que dirá poco a las nuevas generaciones exclamará desde su Méjico del exilio, la voz quebrada por la memoria.

¡Enterradme en España, cuando muera!
(por caridad, hermanos, en España)...

¡Doloroso, terrible problema el del exilio! Un amigo me informó de que un poeta, tan cerebral como Pedro Salinas muerto en Puerto Rico, rogó lo enterrasen cara al sol de la España, entrevista en sus sueños bajo el cielo del Caribe.

Nuestro país, y, especialmente, a partir de la polémica constitución gaditana, ha vivido circunstancias excesivamente conflictivas. Nuestra poesía refleja un pueblo sin sosiego, falto de la ligazón de un cemento unitivo y trascendente. Balcells, antologista y no historiador, deja a trasmano otros casos, quizá no fructificado en poemas. Sin embargo que pudieran reconstruirse, después del triunfo liberal, en los epitafios del cementerio francés de «Pierre Lichaise»; o en los agitados y soleados tierras de Argelia, donde los hombres de las guerras carlistas quemaron sus vidas en favor del imperio galo del siglo XIX. O en la correspondencia de los jesuitas desterrados por Carlos III, a los que estudió nuestro Pérez de Ayala.

Trabajemos porque, en el futuro, nadie pueda escoger una cosecha tan amplia como José María Balcells. Y podamos acrecer una poética sin que en sus doradas espigas dé el sol, a veces amargo, a veces generoso, del destierro o la trastierra. Y, por encima de todos, no lleguemos al límite del soneto tremendo de López Pacheco.

Antes que hagas de mí quien no quería
me voy, aunque abandone en ti, mi entraña;
para ser español me arranco España.

Rafael MANZANO

NUREYEV, LEGITIMO SUCESOR DE NIJINSKI

NUREYEV, LEGITIMO SUCESOR DE NIJINSKI

El fenomenal bailarín clásico siberiano, Rudolf Nureyev, tras muchos y largos titubeos, se decidió por el cine, obteniendo pleno éxito, aunque no consiguiera la unanimidad de los juicios críticos, porque los hubo adversos. De todas formas predominaron avasalladoramente los comentarios altamente elogiosos para la labor artística del bailarín eslavo.

Nureyev ha vuelto a lo suyo, es decir la ópera y el «ballet», ofreciendo cuatro representaciones sensacionales de «Giselle», ballet de Adam, en el famoso teatro de La Fenice, de Venecia, que agotó sus localidades en todas las funciones.

Si el bailarín ruso Rudolf Nureyev —o Nureiev— no hubiera adoptado la dramática resolución de huir de su país, aprovechando su actuación en la capital de Francia, muy pocos le conocerían en el llamado mundo occidental, denominación impropia a todas luces porque incluye países que se encuentran situados en todas las latitudes. Por ejemplo, en jerga política, Corea del Norte forma parte del mundo oriental y Corea del Sur del occidental...

El hecho es que Rudolf Nureyev es en la actualidad el bailarín más famoso del mundo, siendo considerado como el sucesor legítimo del insuperable Nijinski, tenido por el mejor bailarín de todos los tiempos, aunque quizás estos asertos resulten muy aventurados, ya que cualquiera sabe qué artistas de dicho género ha habido y pueda haber actualmente, por ejemplo, en la República Popular China, los diversos pueblos africanos, los del Nueva Mundo y la misma URSS.

El as mundial del baile, Vaclav Nijinski, que nació en 1889, murió en 1950, dejando fundada en Francia una magnífica escuela de danza. Nijinski se hallaba retirado desde muchos años antes de su muerte, por sufrir una grave afección nerviosa. Sobre las gestas artísticas de Nijinski, me habló muchas veces, con pleno conocimiento de causa, el recordado bailarín ruso Alejandro Gudínov, artísticamente Sacha Goudine, nacido en la Georgia rusa, barcelonés de adopción, pero de nacionalidad argentina, que conservó hasta su prematura muerte, en nuestra ciudad. Sacha Goudine debutó triunfalmente con uno de los maravillosos espectáculos internacionales que en el primer cuarto del siglo actual se ofrecieron en el teatro llamado entonces Principal Palacio, que desde hace muchos años funciona como cine.

Sacha Goudine se quedó prendado de nuestro país y después de realizar algunas giras internacionales, volvió a Barcelona, aquí se casó y se instaló entre nosotros definitivamente, estableciendo una formidable escuela de baile de la que salieron varias primerísimas figuras, creó varios espectáculos y otros ballets de categoría y dirigió la coreografía de brillantes obras musicales, actuando como primer bailarín. Era muy difícil conversar con Sacha Goudine sin que hiciera referencia a Nijinski, cuyas actuaciones presenció en múltiples ocasiones, además de mantener con él estrecha amistad.

Cuando hace unos pocos veranos tuvimos los barceloneses el privilegio de asistir a la colosal actuación de Nureyev, en la plaza de toros de Las Arenas, recordé mucho al llorado Sacha Goudine, que de haber vivido hubiera estado a mi vera contemplando al proclamado sucesor legítimo de Nijinski.

Los entendidos en ballets, consideran que una de las creaciones más interesantes y difíciles de la rutilante carrera artística de Rudolf Nureyev, es su actuación en el ballet «Las amarras del tiempo», dado a conocer en la Royal Opera House, de Londres, interpretando la trayectoria de la vida de un hombre hasta la muerte. Dicha obra coreográfica se mantuvo muchísimo tiempo en cartel y cuando bailaba Nureyev, llegaron a formarse las colas dos días antes de que se iniciara la venta de localidades, simpre agotadas.

«Las amarras del tiempo», es una creación del coreógrafo holandés Rudi Van Danzing. El colosal bailarín ruso siberiano, estaba en escena los treinta y cinco minutos que duraba el ballet, danzando casi sin interrupción, en un alarde de tremenda resistencia física.

Hijo de campesinos pobres de Siberia, Rudolf Nureyev nació en un tren, cuando su madre viajaba a Vladilostov —que en ruso significa «vigia o centinela de Oriente»—, para reunirse con su esposo. Por cierto que Nureyev manifiesta, en su principal autobiografía que se debía interpretar su venida al mundo en un tren siberiano, como una demostración de que se hallaba predestinado para hallarse en movimiento toda la vida, como efectivamente ha sucedido hasta ahora, ya que primero recorrió en sus giras artísticas todo el inmenso ámbito de la Unión Soviética y demás países presentados como de «régimen socialista» y luego, después de su salto al llamado «mundo libre», ha recorrido gran número de países, pero sin actuar nunca en los limítrofes con la URSS.

Tomás ALCARRETA

INDECISION E INFELICIDAD

El ser humano es tan susceptible que cualquier cosa puede hacerlo feliz o desgraciado.

Tal como en una encrucijada debe decidirse por un camino, en esta alternativa la vida sólo le ofrece dos.

Sí. La felicidad no es otra cosa que una decisión más tomada a plena conciencia. De hecho, científicos prestigiosos de grandes universidades han provado sin lugar a dudas que la indeción produce infelicidad. La inhabilidad para decidirse es fuente de ansiedad y frustración, ambas emociones negativas que conducen a la desgracia.

Todos llevamos dentro las semillas de la dicha y de la desdicha. Las dos existen en nosotros, una al lado de la otra. Es más. Se puede ser feliz e infeliz al mismo tiempo, porque en la mente de la misma persona hay siempre sentimientos positivos de realización, alegría y amistad y otros negativos de desastre y soledad. Lo que determina el estado de felicidad en ciertos momentos, es cuál de las dos fuerzas es más fuerte. Es uno quien influye en su destino. La felicidad depende de la habilidad para aumentar y extender las sensaciones positivas para que sean más poderosas que las negativas. Hasta el placer se origina en la mente. La mente que puede enfermarnos o curarnos, que puede darnos la felicidad porque se desea con suficiente intensidad... y no cree en el fracaso.

El resentimiento, el rencor, el odio, son todos sentimientos negativos que marcan literalmente los rostros, como también lo marcan la serenidad y la alegría. Lo que no significa que se ha de ir por la vida poniendo la otra mejilla y dejándose pisotear. No crean que la gente que se enoja invita a la desgracia. Al revés. Es la que nunca se disgusta la que no reacciona, la que corteja la infelicidad porque está almacenando rabia.

Los sicólogos opinan que lo peor que puede hacerse es frenar los disgustos y masticarlos en silencio.

Lo que más contribuye a sentirse desgraciado es la soledad. Nadie puede aislarse sin sufrir traumas. Para ser feliz en cualquier medida hay que tener amigos, y en cierto modo depender de ellos, porque las sensaciones básicas tienen sus raíces en las relaciones con otras personas.

Lo mismo sucede con los que trabajan y tienen la mente siempre ocupada. Cuando nos hallamos ante una persona feliz que irradia felicidad, por supuesto que se trata de alguien que no está ocioso. Son los que tienen demasiado tiempo libre, los que no tienen obligaciones concretas que los obligue a sumergirse en su deber, una disciplina, las que experimentan aburrimiento e insatisfacción.

La felicidad, ese estado ideal que todos perseguimos, está casi siempre dentro de uno. Se es tan feliz como amplia es nuestra vida interior. Nuestros intereses. Nuestras inquietudes. Hombres como Goethe, que terminó de escribir «Fausto» a los 82 años, era un hombre feliz que mucho después de los sesenta se enamoró como un niño. ¿Se concibe que este hombre extraordinario se haya aburrido alguna vez?

Matilde P. MARQUEZ

BAZAR Perpiñá
Rda. San Pablo, 4, 6 y 8 Rda. Universidad, 21 - Tels. 242.17.35-318.79.94

Compre su T.V. COLOR «a precios de 1.976» por 68.888 pts.
o por solo 2.200, ptas. al mes
no compre sin visitarnos «GANARA DINERO»
WERNER-ELBE-PHILIPS-TELEFUNKEN-VANGUARD-LAVIS-INTER
transporte gratis a toda Cataluña

FOTOCOPIADORAS
para papel normal y electrostático

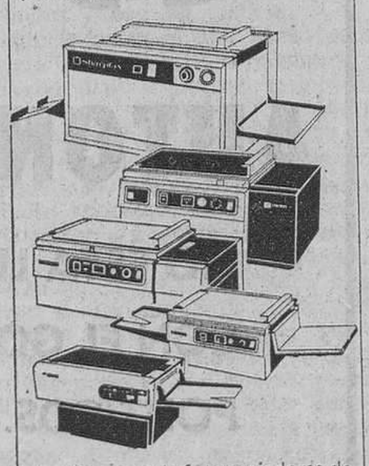

Amplia gama de fotocopiadoras de gran calidad. Negros muy intensos.
SOLICITE INFORMACION A
MECOFSA
MECANIZACION DE OFICINAS, S. A.
SHARP
AV. GLMO. FRANCO, 431 bis - Tel. 218 5100
BARCELONA-11

¿LE DEBEN DINERO?
Talones, letras, recibos, facturas, etc. FINCO empresa especializada, los cobra sin ningún gasto previo. Diputación, 95, 1.º Teléfono 253-96-00

COMPRO LIBROS
Antiguos y Modernos. Bibliotecas, por importantes que sean.
Pago altos precios
Paso a domicilio
Librería PUVILL
Boters, 10 y Paja, 29
Teléfono 318-29-86
Jaime I, 5. Teléfono 302-68-94
BARCELONA-2

Ministerio de Educación, Cultura y Deporte

FULL CATALA

DE CATALUNYA ESTANT

LA NACIÓ DE JULIÁN MARIAS

En el seu article sobre **Nación y «nacionalidades»** («La Vanguardia», 18 gener 1978), Julián Marías s'equivocava de mig a mig quan deia que ara, sàviament, l'Església ha afegit el pecat d'omissió als que serien més convencionals pecats de pensament, paraula i obra: «Ahora que la Iglesia —sabidamente— ha añadido a los pecados de pensamiento, palabra y obra los de "omisión"».

Si tota la documentació que Julián Marías ofereix sobre nació i nacionalitat és proporcional en solidesa a la que mostra tenir sobre les diverses menes de pecats catalogats amb tanta cura pels moralistes eclesiàstics, els catalans que es varen sentir neguitosos llegint les seves argumentacions poden anar-se posant tranquils.

El pecat d'omissió, com aprenia al catecisme la canalla de fa uns anys, forma part d'una divisió doctrinal d'allò més carca i pre-conciliar, gairebé tan vella com l'anar a peu.

Encara no fa dos anys vam tenir ocasió també de desmentir una frase de Julià Marías en què assegurava que l'us literari del català havia sofert «una casi total interrupción de cuatro siglos (1450-1850), indicant-li que els llibres catalans públicats en aquella època es contaven a centenars.

Aquestes espurnes palesen que la seguretat de to no indica sempre solidesa de raons, i que en qüestions d'història resulta arriscat posar-se a dogmatitzar precipitadament. L'èmfasi pot arribar a constituir el factor substancial d'un discurs oral, però dins el ram de les afirmacions històriques pesa, sobretot, l'aportació de dades. Com les proporcionades recentment a la premsa («La Vanguardia», 28 gener 1978) per Miquel Coll i Alentorn.

Els catalans informats saben i senten, des de sempre, que llurs arrels no arrelen en la nació castellana, i que encara que la propia història hagi estat durant segles poc brillant i aclofada, una nació esquarterada, humiliada i derrotada, no deixa de ser nació per això sol, si conserva la consciència i la voluntat de ser.

Julià Marías, en l'article esmentat, desvia hàbilment el problema, i transforma en qüestió de paraules el que hauria de ser la simple constatació d'un fet. L'afer seriós a ventilar de cara a la futura Constitució no és aclarir gramaticalment si és prou correcte fer servir la paraula **nacionalitat**, sinó veure si els polítics en exercici estan disposats a reconèixer amb tots els seus drets una realitat humana ben concreta que existeix i funciona —amb cops i greuges— des de fa molts segles a la península.

Que pugui no agradar la coexistència de diversos grups humans definits sobre el territori continental o insular, i que es preferiria la uniformitat cultural i política, sembla una predilecció prou comprensible. Però que aquest disgust vulgui transformar-se en categoria metafísica que autoritzi la legal ignorància, destrucció o deglució dels distints, disfressant-los amb uns colors que no serien els propis, seria maniobra baixa. I no inèdita.

El text d'una Constitució pot redactar-se sense voler incorporar el reconeixement de les diverses nacions o nacionalitats que hi ha al país. Fer-ho, però, representaria aferrar-se a un món imaginari, irreal. Seria repintar una oficialitat coixa, mancada de base sòlida per voluntària ignorància del que hi ha, del que és viu. Aquesta ficció ha voleiat a les façanes durant molts anys, segles sencers. Els resultats no són pas afalgadors de cara als promotors de la iniciativa. Sempre, però, és possible afegir un nou acte a la comèdia.

Fa pocs anys, a la zona on té més influència Julià Marías, asseguraven que l'idioma català no existia i que Espanya era una. Això era una aspiració, no pas una veritat. El català, per decret, era degradat a **dialecto**. Ara consta la fortalesa d'aquelles manipulacions.

L'important és ser, perquè damunt del ser —a la curta o a la llarga— s'ajusten les paraules. No deixar ser és una forma hipòcrita de matar. I la veritat és que a Espanya hi ha espanyols que entenen llur país com una sola nació, i hi ha ciutadans que el conceben format de diverses nacions. Aquesta sola dualitat de criteris —palesa en la present polèmica— demostra que hi ha, almenys, dues maneres de ser espanyols.

Quan aquesta discrepància no és sols l'opinió particular d'un senyor aillat, sinó la general dels interessats, no solament d'ara, sinó la constant al segle XIII, al XV, en temps de Pau Claris, en temps de Rafael de Casanova, a l'època de la Renaixança, de Prat de la Riba o d'en Macià, oposar-se a aquest plebiscit sembla almenys agosarat.

La distinció entre nació i estat no és pas nova ni difícil. Concebre l'Estat espanyol com l'organisme administratitu que pren cura d'atendre els afers públics dels diversos nuclis humans que viuen sobre un determinat territori, respectant llurs peculiaritats i l'importantíssim principi de subsidiaritat, no és pas una subtilesa inassequible.

Reconèixer les nacionalitats —o les **nacions**, si ho prefereixen els gramàtics— a Espanya, és afer de realisme: adonar-se de la situació i constatar-la, plasmada en un text. I val a dir —amb un to de profecia tolerat als no-profetes— que si la Constitució no reconeix els pobles d'Espanya tal com són, serà una Constituició provisional, efímera.

Alvar MADUELL

per cert...

MIREU DE ROMANDRE-HI

«Mirarem **de tractar-los com cal».** Mirar, **en aquesta frase, equival a** intentar o procurar. **Per tal d'expressar el mateix significat trobaríem gent disposada a emprar el verb** tractar. **I arribaria a fabricar, si no ho impedia el grinyol de les orelles:** «Tractarem **de tractar-los com cal».**

L'extrem no és el jugador que «tracta» **de fer gol, sinó que** «mira» **de fer gol.** Tractar **és un bon verb català, però que sovint passa la pena de veure's aplicat malament.** «Permanèixer», **en canvi, és sempre un esguerro gramatical, i cada vegada que s'apliqui és aplicat malament.**

«Tratad de permanecer ahí» **troba una acceptable traducció en el títol d'aquesta columna. Dir, en canvi,** «tracteu de permanèixer-hi» **seria cometre dues grosses equivocacions en una sola frase, i ben curta.**

Del castís castellà permanecer **molta gent s'ha pres el permís d'inventar o d'emprar** «permanèixer», **bunyol de vent forjat amb el mateix mal instint amb què d'a**contecimiento **fabriquen l'indigerible** «aconteixement».

El verb tractar **existeix en català, i expressa diverses maneres de relacionar-se les persones o d'afrontar un tema. Però en aquest idioma no té el sentit d'**intentar **o de** procurar, **que alguns voldrien penjar-hi, per molt legítim que sigui en castellà.** «Trata de hacerse su amigo» **no és possible de calcar per la via directa i dir o escriure** «tracta **de fer-se el seu amic». Com tampoc no s'hi val a formular** «tracta **de fer diners».**

En català caldrà dir «mira **de fer-se el seu amic»,** «procura **o intenta fer-se el seu amic»;** «mira **de guanyar diners,** intenta **guanyar diners». En lloc de «l'Oriol** tracta **d'aprovar el curs sencer» direm: «L'Oriol** mira **d'aprovar el curs sencer».**

Restar **i** romandre **són dues formes força planeres d'expressar el castellà** permanecer. **«Ella va** romandre **encara dos dies més a casa seva»; «acabada la funció** està **assegut una bona estona a la butaca». Bé que una mica allunyats del llenguatge col·loquial,** romandre **i** restar **són dos mots adequats. En conversa familiar molt sovint s'empra** quedar. **El barbarisme** «permanèixer» **es presenta entre gent mitjanament instruïda, i quan parla en públic o amb una certa solemnitat. Cal fer prendre consciència de ser una anomalia seriosa, a eliminar sense pietat.** Mireu de romandre-hi **atents.**

J. GIRONA

SARDANES PER A AQUESTA SETMANA

Per a aquesta setmana consta la programació de les se següents ballades de sardanes:

DIVENDRES, 3

L'Ametlla de Mar, 17 h., ballada de festa major per la cobla Marina.

DISSABTE, 4

Castellnou de Seana, 17 h., ballada de festa major per la cobla Marina.

Barcelona, 18 h., «Sears» Meridiana (Sant Andreu), ballada per la cobla Principal de Coll-blanc.

Mataró, 19 h., ballada al col·legi Valldemia, per la cobla Costa Daurada.

Santa Coloma de Farners, 22 h., Cercle Colomenc, ballada per la cobla Principal de Girona.

Perelada, 22 h., ballada per la cobla Principal de la Garrotxa.

¿QUIERES DAR SENTIDO A TU VIDA?

Te ayudaría un encuentro personal con Dios

«EL QUE ME ENCUENTRA, ENCONTRO LA VIDA»

(Prov. 8, 45)

RETIROS ESPIRITUALES

según método de S. Ignacio, que en régimen de internado y silencio dirigirá el P. RODRIGO MOLINA, S. J.

Fechas: 4 y 5 febrero 1978, Casa S. Ignacio. Calle Dr. Amigant, 31

OTRAS TANDAS: 4 y 5 marzo; 1 y 2 abril; 6 y 7 mayo

INFORMACION: Tel. 236-06-59, Srta. Ascensión; Tel. 322-14-11, Sr. Luis Tel. 253-18-69, Sra. Joaquina

CENTRO ESPECIALIZADO ANTICALVICIE

introductor en España del método

Bio-Capelli (cabellos fijos)

siempre en vanguardia en la investigación y estudio de los problemas de la calvicie...

Presenta en exclusiva el nuevo sistema

MICRO-GOTAS (cabellos fijos)

usted puede conseguir cabello natural, definitivamente fijado a su cabeza, con este nuevo y sensacional descubrimiento.

Sin tratamientos, ni lociones, ni peluquines, ni entretejidos, ni trasplantes.

Pídanos información sobre nuestros dos métodos en exclusiva. Sin compromiso estudiaremos su caso gratuitamente.

Sólo en C.E.A. puede comprobar la eficacia de sus métodos exclusivos BIO-CAPELLI y MICRO-GOTAS

Envíe el cupón o solicite entrevista al tel. 318 91 86

(de 9,30 a 1 y de 4 a 8, sábados de 9,30 a 2)

centro especializado anticalvicie

Ronda Universidad, 33, 2.º,1.ª BARCELONA-7

Don .....

Domicilio ..... Tel. .....

Localidad ..... Distrito Postal .....

MITJANCER PER AL PATRONAT RIBAS

L'antic director de l'Orfelinat Ribas, Miquel Cabra i Massana, en constatar la llarga conflictivitat que es viu a la citada institució, i considerant-se bon coneixedor del problema, tant de les possibilitats de l'establiment com també de les necessitats de la barriada, a través d'aquesta pàgina d'«HOJA DEL LUNES» s'ofereix públicament per intervenir com a mitjancer, convençut que el problema es pot solucionar comptant amb la bona voluntat de tots.

Miquel Cabra i Massana lamenta la perllongació del conflicte, que anul·la l'oportunitat d'obtenir d'aquella institució el rendiment apropiat i ajustat a les intencions del llegat fundacional.

L'Orfelinat Ribas, creat com a institució privada de beneficència, en plena guerra civil fou transformat en Residència dels Agudells i arribà a acollir 300 orfes. Escolaritzà, endemés, 500 infants dels barris de Penitents, Taxonera, la Rabassada i Agudells, a part de 150 adults en classes nocturnes. Ultimament els locals de l'antic Orfelinat Ribas foren transformats en centre escolar, però les tensions entre els delegats ministerials i els grups de veïns en relació al nomenament d'un determinat professorat han frustrat les esperances educatives que h'havien depositat en aquest centre.

digui, digui...

LA DONA AL PODER EN EL MON DE LA IMATGE

Irina Ionesco és una dona amb personalitat. Ha passat per Barcelona amb motiu de la seva exposició fotogràfica. Irina és rumana de naixement, viu a París. Té una filla que ha estat la seva model preferida. L'erotisme, el món del surrealisme té un lloc important en el mon de la Irina. Jo crec que és més interesant la dona que la mateixa artista. Irina ens contesta sempre en francés, però entenent molt bé la nostra llengua. Fins i tot, crec que el castellà. Perque Irina ha visitat amb frecuencia Eivissa: Pero es va expressar en francés.

Se li preguntava perque les seves fotografies —captades en un ambient enfarfegat— exclouent l'home. Va dir-nos que aquest no li interessa plàsticament.

Irina portava un abric de simi, botes de xarol. Es molt rossa —tenyida— i portava a les orelles uns grans penjolls de marfil. A la mà dreta cap anell; a la mà esquerra, dos de molt exagerades. Al seu costat tenia una de les seves models favorites: Michèle, a qui va coneixer en un «vernissage» i vav sorgir el «coup de foudre» segns la seva expressió.

Irina ve de la pintura; va entrar en el món de la fotografia per accident, però s'hi queda. Si la seva obra es comparés al cinema creu ella que s'equipararia al de Buñuel. Si haguès de ilustrar un llibre, ho faria en un de poemes de Baudelaire. «Malgré que Baudelaire n'aimait pas les photographies». (Malgrat que a Baudelaire no li agradaven les fotografies.)

Viu sola amb la seva filla. «I el seu pare?» «Va existir, naturalment. Eva —té tretze anys— no és un "bebé eprouvette".» (No es un bebé de laboratori.) «Je suis père et mère a la fois. Il est mort.» (Jo soc pare i mare a la vegada. Es mort.)

Irina compra «aus Puces» —l'equivalent als Encants, a París—. No volia parlar de la seva vida privada. «Conservo el mateix pudor que vosté», li diu a un periodista. I després: «Es pot cultivar l'erotisme sense practicar-lo».

Irina té un apareill fotogràfic, només un objectiu i un gran angular que mai utilitza. L'objectiu, diu Irina, és molt fidel.

—Qué n'opina de Hamilton?

—Rien. (Res.)

—Quant cobra per les seves fotografies?

—Je ne sais pas. (No ho sé.) —Després dirà que això pertany a la part comercial.

—Qué en pensa del moviment d'alliberament de la dona?

—Depen de la seva aplicació. Però em semblent molt bé en general.

—Com pensaria si fos un home?

—No ho sé. Es difícil parlar d'experiències que no estan incloses en el cicle natural de la vida. Però si hagués nascut home hauria assumit la meva qualitat d'home.

—No li agraden els exteriors?

—Adoro l'exterior, però no necessito plasmar-lo en els meus treballs.

Irina, si trobés un productor dirigiria cinema. Es una dona àvida de noves experiències, pero sembla satisfeta d'allò que domina. Al seu costat, Michèle assentia a tot, perfectament identificada amb Irina Ionesco. Com una segona filla, aquesta espiritual.

—Li agrada que la retratin?

—Sí, però no ho fan. Només la meva filla m'ha fet unes fotografies molt bones.

Però el dia del seu «vernissage», els objectius estavan devant de Irina.

ANGELA MASO

Así hacemos amigos.

Barcelona-Canarias 6.588 Ptas. en nuestros vuelos nocturnos.

En Iberia tenemos muchas formas de hacer amigos. Una es ayudándole a viajar a más lugares por menos pesetas. Ejemplo: Barcelona-Canarias, sólo 6.588 Ptas.

Con esta tarifa especial de Iberia, usted ahorra tiempo y un 25% de descuento en el precio de su billete desde Barcelona a Las Palmas de Gran Canaria o Santa Cruz de Tenerife, y viceversa.

Es una tarifa especial para los que quieren sacar el máximo partido al presupuesto de sus vacaciones o los que simplemente quieren llegar antes.

Con nuestros vuelos nocturnos, Canarias está más cerca de Barcelona.

¿Por qué no consulta a su Agencia de Viajes? Le están esperando.

IBERIA

LINEAS AEREAS INTERNACIONALES DE ESPAÑA

MAS DE 50 AÑOS HACIENDO AMIGOS.

Ministerio de Educación, Cultura y Deporte

Dinero encerrado no gana dinero

Póngalo donde se mueva a sus anchas.

A sus anchas, que es como sentirse libre de frenos, riesgos y acechanzas. Porque al dinero no le gusta perder. Tampoco que le aprieten. Y menos, sentirse "blanco" constante de lo que hace.

Tráigalo donde tiene toda la confianza de estar a cubierto, negociar rentas (ahora que hay libertad de tipos de interés para operaciones a plazo fijo desde un año) y estar "a la que salta" en movilidad, al poder transferirse por simple endoso.

Póngalo en Certificados de Depósito del Induban. Aproveche que se relanzan ahora. Puestos al día, con todas las libertades básicas para que el dinero se mueva a sus anchas. Y que no son las únicas, porque...

¿Sabe realmente todo lo que puede sacar, con su dinero, de nuestros CD? Más de lo que se imagina. Compruébelo tratando con nuestro equipo de Expansión Comercial. En cualquiera de nuestras oficinas.

Nada tiene que temer y sí mucho que ganar.

Certificados de Depósito **INDUBAN**

Banco de Financiación Industrial

Pl. Calvo Sotelo, 7. Tels.: 250 23 34-5-6-7-8-9. BARCELONA-11

Del Grupo BANCO DE VIZCAYA

A. B. E. n.º 11953

Ministerio de Educación, Cultura y Deporte

ECONOMIA Y FINANZAS

SOLUCIONES PARA EL BANCO DE NAVARRA

¿Podrá resolverse positiva y rápidamente la crisis del Banco de Navarra? El pasado lunes dediqué un largo comentario a la génesis y vicisitudes de esta entidad. Apuntaba en los últimos párrafos el deseo de que sus problemas se encauzasen de forma adecuada a preservar los legítimos derechos e intereses de la multitud de personas afectadas, desde el personal del propio banco a la legión de modestos ahorradores que tienen su peculio comprometido en participaciones del Navarra, las Carfides, MPI y otras compañías del mismo grupo.

El caso es que a las pocas horas de aparecer mi artículo, esa esperanzadora solución parecía ya al alcance de la mano. Como consecuencia de una tanda de negociaciones apresuradas que se celebraron entre Juan Palomeras, máxima figura del conglomerado MPI, y el presidente de Rumasa, José M.ª Ruiz Mateos, se había llegado a un amplio acuerdo en virtud del cual el conocido «holding» de la abeja y las celdillas asumía la responsabilidad de resolver la ardua papeleta y tomaba las riendas del Banco de Navarra.

No han llegado a mi poder los términos exactos del convenio pactado por los dos personajes. Parece que se centran en la adquisición de las acciones del banco a un cambio situado en torno del 200 por 100, la asunción de una parte de las deudas contraídas por ciertas empresas de su órbita y el otorgamiento de facilidades crediticias a otras compañías del mismo grupo para su total reflotamiento. En definitivas cuentas, Rumasa incorporaba de golpe a su frondosa constelación bancaria al Navarra y al Toledo, repitiendo casi punto por punto la misma jugada salvadora que anteriormente realizase con motivo de los baches de Banco Condal y Banco del Noroeste.

ENTRE EL SI Y EL NO

El paso siguiente consistió en acudir al Banco de España e informarle sobre el contenido del convenio, recabando su autorización para llevarlo adelante. El Banco de España, según parece, no puso objeciones mayores. Bien al contrario, sus altos directivos debieron frotarse las manos de satisfacción, porque el acuerdo comportaba el inmediato levantamiento de la intervención que el banco emisor ejerce desde el pasado día 17 en el Navarra, con todo el cúmulo de inconvenientes e incógnitas que la misma conlleva. De pasada, el veloz desenlace de tan litigioso asunto contribuiría a aligerar las críticas de negligencia que se ha ido volcando sobre determinados estamentos del propio Banco de España, en cuanto debieron advertir hace ya tiempo el progresivo endeudamiento del Navarra, y no tomaron medidas apropiadas para conjurar sus previsibles derivaciones.

Sea como sea, el trance semejaba superado. Faltaba tan sólo el visto bueno del Ministerio de Economía. Fuentes Quintana se mostró remiso a concederlo. Intervino la Moncloa. Acaso se recabase también la opinión del ministro de Hacienda, Fernández Ordóñez. El viernes, a poco de reunirse el Consejo de Ministros, Fuentes Quintana comunicaba su veredicto final, de carácter denegatorio, basado en motivos de índole económica, social y política.

Ignoro cuáles sean estos dos últimos, aunque fácil es advertirlos. En cuanto a los motivos económicos, se basan en que Rumasa recababa del Banco de España (igual que se hiciera en anteriores similares oportunidades) un crédito importante para apalancar la operación de socorro, y el Ministerio de Economía no estima «presentable» que ésta la realice una entidad privada, mediante el disfrute de facilidades financieras del sector público.

A LA BUSCA DE UN DESENLACE ACEPTABLE

Así las cosas, cabe la posibilidad de que Fuentes Quintana reconsidere su decisión, y dé luz verde a Rumasa; o bien que eliminado definitivamente este interlocutor, se encuentren otros protagonistas con capacidad financiera suficiente y ánimo dispuesto a abordar la situación. De hecho, como quiera que el tiempo es oro, tengo noticia de última hora de que ya se han entablado contactos y hay en marcha, en Madrid, negociaciones de alto nivel entre delegados de MPI y dos conspicuas instituciones bancarias, una comercial y otra de negocios, eventualmente interesadas en aportar su colaboración y sacar al carro del atasco. El tema del Navarra es sin duda complejo, pero no insalvable. Los próximos días resultarán decisivos al respecto.

Entretanto, el apoyo del Banco de España ha asegurado la liquidez necesaria para que los depositantes recuperen sus fondos, y para que no se desatasen en cadena las lamentables secuelas que un fallido de esta envergadura acarrearía al sistema financiero.

Conviene ahora que se mantenga la calma y la serenidad en todas las instancias, a fin de que las gestiones en curso puedan desarrollarse en el clima de ecuanimidad indispensable para su buen fin. Está en juego el modesto ahorro de decenas y decenas de miles de familias españolas, tensamente pendientes del derrotero que tome este esquema, y de la imaginación y acierto con que actúen los llamados a darle un desenlace aceptable.

Por parte de la autoridad monetaria es evidente el deseo de que tal desenlace se alcance por la vía del apoyo entre bancos. Por un lado, se tranquilizaría así al público en general. Por otra, el empleo de fórmulas de libre mercado, evitaría el sacrificio de los caudales públicos y las implicaciones jurídicas y políticas de la Administración pública.

Feliciano BARATECH

pulso financiero

Banco Popular ha seguido tradicionalmente de cara a sus accionistas y a la opinión pública, una política de amplia apertura informativa, con un ejemplar nivel de detalle y de claridad, sin hurtar el bulto a la realidad, cualquiera que ésta sea.

En la presente ocasión, Popular riza el rizo y suministra incluso los pormenores de una partida tan sigilada hasta ahora como es la de deudores morosos. He aquí la situación del Banco a finales de diciembre:

Nivel del riesgo millones	*Núm.*	*Millones*
Más de 10	69	1.753
De 3 a 10	290	734
Menos de 3	2.034	651
TOTAL	2.393	3.138

De esos 3.138 millones, se califican como cobrables 2.145; y como dudosos, 993. Dado que los distintos fondos de cobertura contabilizados por el Banco ascienden en la actualidad a 2.673 millones, quiere decirse que incluso si resultasen fallidos todos los créditos dudosos, todavía queda un amplio margen de garantía para prevenir futuras contingencias.

Otro dato significativo en relación con el mismo tema, que refleja sin duda el deterioro de la situación económica del país, es el relativo a cómo han ido evolucionando las cifras de morosos respecto de la inversión total del Banco en cada año.

En 1972, el porcentaje de morosos era del 0,85 por ciento. En 1973, bajó a 0,64, pero volvió a remontarse al 0,87 en 1974. Al año siguiente el salto fue notable, pues el porcentaje pasó al 1,53, para subir todavía un poco en 1976 (1,58 por ciento), nivel que se ha mantenido sin variación en 1977.

Por cierto que el llamado «show» Termes (es decir, el documentado y sugestivo informe sobre la actualidad financiera del país y la marcha del Popular que Rafael Termes dedica cada año por estas fechas a la prensa económica y a los analistas, en vísperas de la junta del Banco) tiene ahora un nuevo protagonista.

Rafael Termes, como presidente de la patronal bancaria, va a dedicar una buena parte de su tiempo a este cometido. Y en el «show» le ha tomado el relevo el secretario general técnico del Banco, Manuel Martín. Lo menos que puede decirse de él es que ha asimilado a la perfección el estilo de su predecesor y maestro. La intervención del orador, en la noche del viernes, produjo impacto entre el numeroso auditorio que llenaba a rebosar la sala de actos de la sede madrileña del Popular.

Su lección en lo que respecta a la economía española podría resumirse en estas frases: «El programa de la Moncloa ha empezado a funcionar, pero no puede esperarse que la recuperación se produzca por decreto. La economía sólo se mueve por la propia actuación de los agentes económicos y del comportamiento de las fuerzas empresariales y laborales dependerá la evolución inmediata.

Se ha dicho hasta la saciedad que todo se reduce a un problema de confianza. Confianza en que quede definido el sistema económico como economía social del mercado y en que se respeten en la práctica las reglas de juego. Pero esa confianza tiene que nacer como decisión colectiva, con pragmatismo, sin demagogias ni sofismas, con empresarios que asumen el cambio y las reestructuraciones necesarias y que se esfuercen en establecer los cauces de comunicación con el resto de la sociedad; y con fuerzas laborales que actúen con criterios integradores más amplios que los puramente reivindicativos».

Banco Internacional de Comercio, Interbank, ha inaugurado en Madrid su sede social en calle Génova, a pocos metros de la plaza de Colón. El inmueble, funcional, de modernísimo estilo, cuenta siete plantas con más de 17.000 metros cuadrados de superficie. Ha supuesto una inversión total del orden de ochocientos millones de pesetas.

Con tal motivo, el presidente de la entidad, Alejandro de Araoz y Marañón, declaró que la nueva sede simboliza los afanes y las inquietudes profesionales de cuantos participan en las tareas de la entidad: colaborar a la vida económica y social del país, dentro siempre de la línea de independencia establecida desde su fundación, y en el marco de la doble vocación que refleja el nombre del Banco: comercial e internacional.

Los recursos ajenos del Banco rondaban, al terminar el ejercicio, 22.000 millones, con alza del 36 por ciento, que supera ampliamente el promedio de la Banca comercial, que para 1977 se estima del orden del 19 por ciento.

A la obtención de esas cifras contribuyó de forma importante el número de oficinas abiertas en los quince últimos meses —10 sucursales y agencias— que elevan a 35 la red total de dependencias de Interbank. «Aspiramos —concluyó diciendo— a ser el Banco de esa gran empresa que es la familia, así como también de los empresarios e industriales con perspectivas de futuro, de aquellos que no dimiten, ni renuncian, sino que se afanan por cumplir con el compromiso que tienen hoy con su época y con su país».

La Bolsa en 1978, un pozo para ahogar ilusiones. Según un trabajo aparecido en «Informaciones», un 70 por ciento de los valores cotizados (Bancos, eléctricas y teléfonos), ven probabilidades de aumento del intervencionismo estatal en sus actividades, con la consiguiente presión sobre las rentabilidades. Otro 25 por ciento se debate en plena crisis: construcción, siderurgia, bienes de equipo. Y el restante 5 por ciento, sociedades de inversiones mobiliarias, que se componen exclusivamente de los valores anteriores.

Todos estos factores marcan el predominio de una tendencia tristona y bajista a lo largo de 1978, salvo que la inocentada del petróleo sea algo más que eso.

Banco de Asturias ha dado a conocer su cierre de ejercicio 1977. Los depósitos re clientes alcanzaron el 31 de diciembre la cifra de 7.006 millones de pesetas, que suponen un aumento superior al 58 por ciento durante el pasado año. La cuenta de resultados expe-

(Continúa en la página siguiente)

BANCOTRANS
Banco Comercial Transatlántico

Anuncio de Convocatoria

El Consejo de Administración ha acordado convocar Junta General Ordinaria de Accionistas, que se celebrará en el domicilio social (Avda. Generalísimo Franco, 446 ,Barcelona) el día 17 de febrero de 1978, a las 17.30 horas en primera convocatoria, o en su caso, el día 18 del propio mes en el mismo lugar y hora en segunda convocatoria, bajo el siguiente

ORDEN DEL DIA

1.° — Lectura y aprobación, en su caso, del Balance, Memoria, Cuenta de Pérdidas y Ganancias y propuesta de reparto de beneficios del ejercicio de 1977. Examen de la gestión social.
2.° — Nombramiento de Consejeros.
3.° — Nombramiento de Accionistas Censores de Cuentas titulares y suplentes.
4.° — Delegación para la firma de las escrituras públicas correspondientes.

Se recuerda a los señores Accionistas el cumplimiento de los preceptos estatutarios sobre la asistencia a las Juntas Generales.

Barcelona, 28 de enero de 1978
EL CONSEJO DE ADMINISTRACION

Térmicas del Besós

Amortización de obligaciones «Emisión Enero 1975»

En relación al anuncio publicado en este periódico de fecha 23 del actual, ponemos en su conocimiento que se anotó la numeración de los título 4.741 al 5.000 y debe ser: 4.751 al 5.000

EVALUACION GLOBAL
SOCIEDADES EXCLUIDOS DEL REGIMEN DE ESTIMACION OBJETIVA
(Orden M. H. 19-8-77)

ES IMPRESCINDIBLE:
- Poner al día su contabilidad atrasada.
- Adaptarla a las nuevas normas fiscales.
- Simplificar su sistema contable (manual o automatizado).

CONSULTENOS:
PAL-LAS
CONSEJEROS FISCALES Y FINANCIEROS ASOCIADOS, S. A.
Trav. de Gracia, 66, 6.°, 1.ª — Tel. 218-33-66 - 62. Barcelona-6

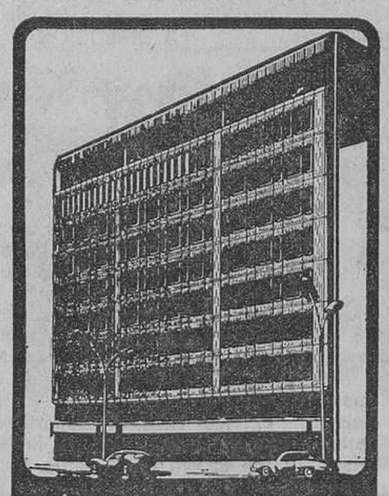
NIVEL
GRUPO INMOBILIARIO S.A.
C/. Llull, 95-97, Teléfono 309 06 50
BARCELONA-5

ULTIMAS OFICINAS EN VENTA
módulos desde 150 m².

Paseo de Gracia, 55-57

TIENDA EN VENTA
superficie 2075 m².

Este AVISO va dirigido especialmente para personas con amplias posibilidades de inversión que deseen obtener altas rentabilidades con liquidez y máximas garantías sobre el capital.

PARA CONCERTAR ENTREVISTA
Tel. 321.27.92 y 239.95.07
(Sr. Plana)

ALGUNOS ESPECIALISTAS QUE NECESITA SU EMPRESA ESTAN EN NUESTRA NOMINA

Quizá la nómina de su empresa esté ya muy cargada para incorporar un equipo de especialistas. Por esto ponemos a su disposición **INTERCONSULTOR**, un equipo de los mejores especialistas que le asesorarán en los temas económico-financieros de su empresa.

BMS BANCA MAS SARDA Fundada en 1844

A.B.E. N.° 11.937/7

Ministerio de Educación, Cultura y Deporte

pulso financiero

(Viene de la página anterior)

rimentó asimismo un importante avance respecto de los conseguidos en el año precedente.

A destacar la apertura de sucursal en Barcelona, que tuvo lugar a mediados de octubre, y que a pesar del corto período de tiempo transcurrido, significa un destacado aporte a la expansión del negocio del Banco. Actúa como administrador-delegado del mismo Antonio Paradell Ferrer.

Otro hito interesante del ejercicio consiste en la adquisición de un paquete mayoritario de la entidad por parte de Corporación de Activos Financieros, sociedad «holding» integrada por una amplia base accionarial cuyos componentes radican en Cataluña, Asturias, Vascongadas y Madrid. «Corporación» tiene como consejo-delegado a Luis Patricio Sala, y aparte de la actividad bancaria transcrita, ha puesto en marcha una sociedad de comercio exterior, una compañía de «leasing», otra de seguros y una gestora inmobiliaria.

Promobanc no está afectado por el problema del interbancario del Navarra. Aunque el nombre de esa entidad figuró en alguna de las listas que circularon al conocerse el percance, me informan que en realidad el asunto no le ha «pillado» un solo duro. La última operación Promobanc-Navarra consistió en un préstamo de 100 millones, al plazo de un día, formalizada a mediados de diciembre, y cancelada a las veinticuatro horas. Después ya no ha habido más transacciones por vía de dinero interbancario entre las dos entidades.

Otra noticia sobre Promobanc. Ha adquirido en propiedad un local de mil metros cuadrados de superficie Balmes-Mallorca, con destino a sus oficinas definitivas. En estos momentos se procede a acondicionarlo debidamente, esperándose poder inaugurarlo antes del verano. La dirección regional en Cataluña está confiada a Juan A. Lluch, ingeniero industrial, con amplia experiencia empresarial. Director de la oficina de Barcelona, Vicente Ferrer. Promobanc ha abierto oficinas durante 1977 en Tarragona y cuatro localidades de la región valenciana. Los recursos ajenos mantuvieron un interesante ritmo de crecimiento y totalizaban al terminar el ejercicio 8.500 millones, con alza del 34 por ciento, muy superior a la media de la banca.

F. B. S.

notas y recortes

● Seat presenta nuevas versiones de su modelo más popular, los 127 especiales. En carrocerías de dos, tres y cuatro puertas, más la furgoneta comercial, vienen a sumarse a la veintena de versiones presentadas en septiembre pasado.

Los 127 especiales disponen de un motor, derivado en principio del anterior 903 c.c. pero con la cilindrada elevada a 1.010 c.c. y carburador de dos cuerpos, según un diseño propio del centro técnico de Seat en Martorell, que eleva la potencia a 52 CV y el par máximo en un 25 por ciento.

● **Los grandes patricios romanos recaudaban entre ellos determinadas cantidades después de que muriera o se fugara uno de los esclavos propiedad de alguno de ellos. De esta forma el patricio perjudicado podía reponer «la cosa» perdida gracias a la generosidad de sus colegas.**

Dicen que éste es un remoto precedente del seguro que, pasando posteriormente por la Edad Media, tomaba formas de limosnas y beneficencia para los perjudicados en el seno de las hermandades y cofradías.

Con motivo del incendio de «Scala», sus propietarios van a cobrar unos 200 millones de pesetas, pero por lo que parece, dicha cantidad no va a ser ni mucho menos suficiente para levantar de nuevo ese magnífico centro del espectáculo. Digo por lo que parece, porque siguiendo esas costumbres ancestrales de la era romana y de la noche medieval, se están recaudando fondos para que sus empresarios puedan completar la cifra necesaria para su reconstrucción.

¿No es hora ya de que el seguro sustituya a la beneficencia? ¿No hubiera sido más lógico que los empresarios hubieran hecho un seguro suficiente?

Siempre, pero sobre todo en estos momentos, por aquello de que nos acordamos de Santa Bárbara cuando truena, debieran todos los empresarios e industriales revisar o hacerse revisar sus pólizas, al objeto de no necesitar, en caso de siniestro, de la tan socorrida beneficencia, los festivales y las postulaciones, que por supuesto, no alcanzan a todos.

● Armor Española, S. A. es el nombre de una firma constituida en Barcelona para la producción y distribución de artículos de escritorio. Capital de siete millones, aportado por Societé Financiere Interoceanique (París), Antonio Sacristán Luzón, José y Alfonso Medir Senchermes y Julián de la Cruz Gil.

● **Fernando Roqué (transportes internacionales) amplía instalaciones. Dentro de pocos días inaugurará otra nave de tres mil metros cuadrados de superficie en su complejo de almacenes generales de la zona portuaria de Barcelona. Igualmente se amplía la oficina de Madrid con una nueva planta de 500 metros que eleva la superficie disponible en esa dependencia a un total de 1.500 metros cuadrados.**

● Curiosa iniciativa para fomentar la venta en los países árabes. Hispano Química, S. A., importante firma barcelonesa, está distribuyendo profusamente por aquellas áreas geográficas un calendario redactado en lengua árabe, y bellamente ilustrado con reproducciones de la Mezquita de Córdoba, la Alhambra de Granada y otros vestigios culturales de la presencia musulmana en la península Ibérica.

● **Misión comercial de Motor Ibérica a Méjico y otros países de Centro y Sudamérica. Emprendió viaje, presidida por Juan Echevarría, secretario general de la empresa. Celebrará una larga serie de entrevistas y reuniones de trabajo con funcionarios de la administración y empresarios de esos países, con vistas a intensificar las ventas de tractores, camiones y apero agrícola.**

● Se ha presentado a los empresarios y exportadores catalanes, en la sala de actos de Exbank, el notable informe económico que el Servicio de Estudios de dicha entidad bancario ha elaborado para presentar la realidad actual de la economía mejicana.

Inútil destacar la oportunidad con que llega este libro, precisamente cuando las relaciones comerciales hispano-mejicanas han de conocer un notable auge gracias a los acuerdos firmados en octubre del año 1977.

La información ocupa 134 páginas, con más de 30 cuadros estadísticos.

● **Por salto de líneas, en una nota de esta sección aparecida la pasada semana, se mencionaba la presentación de una demanda preparatoria de ejecutivo por parte de Banco Coca, contra Ricardo Flores Pérez, por importe de 2'3 millones. La demanda, en realidad, se ha planteado contra otro ciudadano de nombre José Fernández Pardo.**

● En lo que respecta a Ricardo Flores Pérez, este señor me aclara que tan sólo se le ha instado un ejecutivo, por parte del Banco de Progreso, por 145.000 pesetas. «Esta cantidad corresponde —dice mi comunicante— a una letra aceptada en su día a Baquera, Kusche and Martin de esta plaza, firma que se encuentra en estado de quiebra. Y a tal respecto, tengo presentada querella criminal contra Baquera, ya que la misma dejó de hacer efectivos en la Aduana los derechos arancelarios y fiscales correspondientes a importaciones realizadas por mí, pagos que fueron atendidos a dicha firma, mediante letras aceptadas. Simultáneamente a esta acción, Aduana me reclama el pago con carácter perentorio de dichos importes, estando por tanto el asunto del ejecutivo paralizado, pendiente de la resolución judicial.»

● **Magistratura de Trabajo ha suspendido la subasta de bienes de Hornos Llopis, convocada para** mañana martes. Dicha subasta **corresponde a un expediente de apremio por descubiertos en seguridad social del año 1976, cuyo pago se ha fraccionado en diferentes plazos previo acuerdo con Magistratura. Al haberse ido satisfaciendo tales plazos, la subasta ha quedado cancelada.**

● En autos de mayor cuantía promovidos contra Sec Aliment, S. A. por Oficina de Ingeniería Total Vapor, se subastan los edificios industriales de dicha firma sitos en el polígono «Can Pelegrí» de Castellbisbal, valorados en 45 millones.

Asimismo, Magistratura saca a licitación por un total de 15 millones, máquinas de estampar, varias tejedoras y otro utillaje de Vilatorta Textil, S. A., en San Julián de Vilatorta.

En Gelida, a instancias de Banco de Gredos, subasta de varias fincas propiedad de Rosa María Llopart Mir, valoradas en 65 millones.

● **Suspensión de pagos de Thermic Barcelona, S. A., 344 millones de pasivo, que en su casi totalidad corresponde a deudas con Sol Thermic, S. A. de Madrid. La firma barcelonesa ha convocado junta extraordinaria para ratificar el acuerdo de consejo de solicitar los beneficios legales de la suspensión de pagos, y designar a los consejeros-delegados José Solá Llopis y José Bruch Ribugent para que representen a la sociedad en tal expediente.**

● Otra suspensión, ésta en Sabadell: Textiles Modernos, S. A., 130 millones en deudas. La firma se constituyó en 1970, como continuadora de los negocios iniciados en 1962 por Agustín Limarga, que usaba el nombre comercial de «Modertex». Administrador-gerente, nombrado en el verano del año pasado, José M. Larrañeta Astola.

Textiles Modernos se dedica a la fabricación y venta de tejidos de confección bajo la marca «San Angelo». Da ocupación a 70 colaboradores.

● **Demandas hipotecarias: Caja Hispana, 13 millones contra Parkings Mafersl, S. A.; Banco de Europa, 4'5 contra José Carvajal Gimeno; Chancery, S. A., 2'2 contra Joaquín Estebanell Fortet; Banco Central, 4 contra Manuel Pujol Guardia.**

● Ejecutivos: Unifinsa, 3'6 millones contra Constructora Ausetana, S. A.; Montedison Hispania, 1'6 contra Pintura y Derivados, S. L.; Banco Popular, 5 contra Textiles Comercializados, S. A.; BIC, 7'5 contra Mauricio Trullás Rosell; Banco de Vizcaya, 1'5 contra Talpunt, S. A.; S. A. Cros, 3 contra José Valenciano García; Hispano Tex, S. A., 1'3 contra Viridiana, S. A.

● **Parece que el destino final del inacabado Barcelona Hilton, no será el signo hotelero. Se dice que puede terminar convertido en un establecimiento hospitalario o asistencial.**

● Los titulares de pisos con hipotecas de Cajas de Ahorros no parecen entusiasmados con las alzas del tipo de interés que éstas aplican. En algunas demarcaciones ciudadanas se han orquestado campañas con lujo de pasquines, pegatinas y manifestaciones de protesta contra tales alzas.

F. B. S.

la bolsa, actualidad

Entre las conclusiones formuladas por el Congreso de Inversión Mobiliaria ante el vicepresidente del Gobierno, figura junto al firme empeño de la industria por alcanzar una profunda mejora de sus estructuras, la necesidad de confirmar a nivel constitucional el principio de la propiedad privada y, como eje básico, la urgencia de que en el país se restablezca la confianza.

Precisamente en los mismos momentos en que se formalizaban estas conclusiones, circulaba entre los asistentes la noticia del nuevo acto terrorista provocando el dolor, la indignación y, también, una cierta sensación de desaliento.

Dicha coincidencia puede ser expresiva de lo que a nivel práctico ocurre en la Bolsa. Por un lado la constatada realidad de unas cotizaciones infravaloradas. Paralelamente, el decidido afán por una reforma y ampliación que la coloque a la altura de las más exigentes necesidades. Pero junto a todo ello la realidad de un país que, lo repetimos, parece digno y capaz de mejores destinos.

De lo expuesto es buen reflejo la evolución de la tanda. La persistencia de equilibrio el martes se convierte en nueva cesión el miércoles (0,37) coincidiendo con la noticia del crimen, mientras que la atención sigue centrada en el Congreso de Madrid. La evolución de éste queda posiblemente reflejada en el alza (0,30) del jueves que enlaza con la del viernes (0,43) y encabezada por bancos y eléctricas. La semana conoce así un alza del 0,37 por ciento que deja al índice a 95,8. Y dentro suyo la ampliación (1 x 2 al 60 por ciento) de Harry Walker, cuya noticia radica en el dato histórico de que el valor teórico del derecho resulta negativo.

El principal hecho es, sin duda, dicho Congreso, organizado por el Instituto de Analistas, con asistencia masiva de éstos, Agentes de Cambio y Bolsa, Corredores, representantes de Gestoras, Fondos, Bancos y otras entidades.

Posiblemente lo más importante haya sido el discurso de clausura del Sr. Fuentes Quintana.

Señaló cómo en la cuestión económica empiezan a confirmarse algunos puntos alentadores y explicitó su decidido y completo apoyo a la reforma del mercado mobiliario en el que hay que fomentar nuevos servicios e incluir nuevos activos.

La Bolsa, especificó, ha de convertirse en el verdadero eje central del moderno sistema financiero español y para ello se van a fomentar todas las medidas necesarias. Como más expresivo resumen podemos concluir que la frialdad inicial con que fue acogido, se convirtió en un cerrado aplauso.

Como conclusiones concretas, se solicita la agilización de los sistemas de contratación, liquidación y depósito, la creación de un mercado de dinero y el restablecimiento de a plazo, la flexibilización de las entidades de inversión colectiva y la reglamentación de nuevos instrumentos, la mejora de la información, una política fiscal lógica, el fortalecimiento de las Sociedades de Gestión de Patrimonios y la creación de órganos de supervisión y representación. Se propone también que los mediadores puedan ser individuales o asociativos, incluyendo en este aspecto el posible acceso de entidades especializadas.

En algún punto concreto nos pareció detectar una preocupante ignorancia de la realidad catalana. Como ejemplo, al hablar de la necesidad de potenciar las Sociedades de Gestión creando un organismo asociativo y fomentando su autorregulación, hubo que recordar que ello en nuestra plaza era ya una realidad concreta y, además, operativa.

Nos parece importante el que la Bolsa de Barcelona, que ha sido y es verdadera pionera en numerosas iniciativas, mantenga un decidido y constructivo esfuerzo para incrementar la importancia de su papel en el futuro mercado que se adivina integrado. De este esfuerzo depende que el concepto de integración, realmente positivo y seguramente necesario, no coincida en la práctica con el de centralización.

Entre las aportaciones destaca la aprobación unánime de varias enmiendas propuestas por el Presidente, Mariano Rabadán, al proyecto de Reforma Fiscal.

Dichas enmiendas tienden esencialmente a potenciar la protección y el fomento del ahorro de las familias, verdadero eje tanto de la inversión como de la democracia. En realidad se trata de adoptar las ya experimentadas soluciones vigentes en todos los países desarrollados mientras que nuestro actual proyecto podría resultar incluso anticonstitucional. Se trataría de ponderar la acumulación de las rentas y los gastos familiares, de incrementar las desgravaciones previstas y revisar el tratamiento de las plusvalías, todo ello a través de unas medidas tan estudiadas como coherentes.

Por cierto que ya en la apertura el Ministerio de Hacienda había señalado el claro propósito de estimular tanto directa como indirectamente las inversiones productivas de tal forma que para el Sr. Fernández Ordóñez la Reforma Fiscal se convertirá en un verdadero incentivo para el inversor bursátil de tipo medio. Dentro de este tema indicaremos que en el texto publicado en el Boletín de las Cortes, y corrigiendo borradores anteriores, siguen considerándose exentos los derechos de suscripción y las acciones liberadas, manteniendo casi exclusivamente para las inversiones en Bolsa las posibilidades desgravatorias hasta un 25 por ciento de la base.

JOSE M.ª PRATS

¡AHORA ES EL MEJOR MOMENTO PARA HACER EL CURSO DALE CARNEGIE!

Si usted desea saber cómo puede beneficiarse de las áreas características del Curso Dale Carnegie de Oratoria Efectiva y Relaciones Humanas, **puede asistir, invitado y sin compromiso alguno,** a la Sesión Demostrativa que tendrán lugar según se indica:

DIAS: 31 enero, 2 y 3 febrero.
LUGAR: Hotel Ritz. Av. José Antonio, 668.
HORA: 8 h. tarde.

Próximos Cursos a iniciar en Barcelona:
Curso jueves: 2 de febrero, de 8 a 12 h. noche.
Curso martes: 7 de febrero, de 6 a 10 h. tarde.

INFORMACION: Cursos Dale Carnegie. Hotel Ritz. Av. José Antonio, 668. Tel. 318.22.70 (Srta. Maribel)

anuncios oficiales

Fomento de Obras y Construcciones, S. A.

AMORTIZACION TOTAL DE BONOS «EMISION 1972»

El Consejo de Administración, en su reunión del día 20 de enero del presente año, acordó, de conformidad con las condiciones de emisión, proceder a la amortización total de los bonos en circulación. En su virtud, el 1.º de febrero del presente año quedarán amortizados todos los títulos que se hallan en circulación, concediéndose al bonista las opciones de: el reembolso de los títulos por su valor nominal o su canje por acciones de la Sociedad. A efectos de canje, los bonos se estimarán a la par y las acciones al cambio medio de cotización en la Bolsa de Barcelona, durante el trimestre anterior, con una reducción de veinte enteros que, en aplicación de la vigente Ley de Sociedades Anónimas, serán por su valor nominal. Los titulares de los bonos que no hicieran uso de este derecho de conversión en el plazo de treinta días, serán reembolsados en efectivo a la par.

Los señores bonistas cobrarán el cupón n.º 12, vencimiento 1-2-1978, debiendo presentar los títulos amortizados para su reembolso con el cupón número 13 y siguientes.

Las operaciones de amortización o conversión podrán efectuarse en la Sede Social, Balmes, 36, o en las oficinas de los Bancos de Santander y Banca Mas-Sardá.

Barcelona, 26 de enero de 1978
EL SECRETARIO DEL CONSEJO

Fuerzas Elétricas de Cataluña, S. A. (F.E.C.S.A.)

AUTORIZACION OBLIGACIONES HIPOTECARIAS, EMISIONES 1964 (enero) y 1966

Verificados el día 16 del cte. mes de enero, ante Notario, y con asistencia del Comisario del Sindicato, el décimo sorteo para el reembolso de 44.000 obligaciones hipotecarias, emisión 1964 (enero) y el séptimo sorteo para el reembolso de 121.000 obligaciones hipotecarias, emisión 1966, al 6,3259 por ciento, han resultado amortizados los títulos cuya numeración figura en relaciones obrantes en las Oficinas de la Sociedad (plaza de Cataluña, 2, 2.º, Servicio Financiero) y de las que disponen las entidades bancarias que después se reseñan.

A partir del día 15 del próximo mes de julio, junto con el importe del cupón n.º 29, que vence en aquella fecha, se procederá al reembolso del valor nominal de las obligaciones que han resultado amortizadas de la emisión 1964 (enero) y a partir del día 15 del próximo mes de abril, junto con el importe del cupón n.º 24, que vence en aquella fecha se procederá al reembolso del valor nominal de las obligaciones que han resultado amortizadas de la emisión 1966, en el mencionado Servicio de la Sociedad, o en cualesquiera de las Oficinas, ya sean Centrales, Sucursales o Agencias de los bancos siguientes: Banca Catalana, Banca March, Banco Central, Banco Industrial de Cataluña, Banco Pastor, Banco de Progreso, Banco de Santander, Banco de Valencia y Confederación Española de Cajas de Ahorros, que tendrán en cuenta, al hacerlo, lo dispuesto en la legislación vigente sobre el particular.

Barcelona, 16 de enero de 1978
LA DIRECCION

Hispano Francesa de Energía Nuclear, S. A.

Amortización obligaciones Hipotecarias Emisión Enero 1973

En relación al anuncio publicado en este periódico de fecha 23 del actual, se anotó erróneamente:

«... han resultado amortizadas las 10.528 obligaciones de la serie E y los 52.040 de la serie B...»

y debía decir:

«... han resultado amortizadas las 10.528 obligaciones de la serie A y los 52.640 de la serie B...»

BANCO POPULAR ESPAÑOL

PAGO DE DIVIDENDO

El Consejo de Administración ha acordado pagar, con cargo a los resultados del Ejercicio de 1977, las cantidades por acción que a continuación se detallan y que, una vez aprobadas por la Junta General tendrán el carácter de DIVIDENDO núm. 93, complementario de dicho Ejercicio.

Clave del Valor	Título	Importe íntegro por acción (6,296 %)	Impuesto (15 %)	Líquido
	Acciones números 1 al 17.849.020			
11379003	De 500 pesetas nominales	31,4811	4,72	26,7611
11379003	De 50 pesetas nominales	3,1481	0,47	2,6781
11379003	De 25 pesetas nominales	1,5740	0,24	1,3340

Esta operación se efectuará a partir del 1.º de febrero de 1978, a través de cualquiera de nuestras Oficinas, así como también de las del Banco de Andalucía, Banco de Castilla, Banco de Crédito Balear, Banco Europeo de Negocios, Banco de Galicia y Banco de Vasconia, mediante la presentación de los extractos de inscripción para su estampillado.

Madrid, 23 de Enero de 1978
El Secretario del Consejo de Administración

ELECCIONES SINDICALES EN EL SECTOR DEL METAL

UNION PATRONAL METALURGICA

Comunica a todas las empresas metalúrgicas que, debido al elevadísimo número de peticiones formuladas en estos días, se ha visto obligada a reeditar los modelos de toda la documentación necesaria para llevar a cabo las Elecciones Sindicales.

Pese a que **UNION PATRONAL METALURGICA** ha remitido, como de costumbre, a sus afiliadas la documentación correspondiente, ante el temor de posibles retrasos en su recepción, pone en conocimiento de las empresas sitas en la provincia de Barcelona y pertenecientes al sector **METAL (INDUSTRIAL, COMERCIO Y SERVICIOS)**, que están a disposición de las mismas, en nuestras oficinas de Barcelona, un dossier conteniendo toda la información, documentación y actas precisas.

El peticionario deberá venir provisto de una autorización escrita y sellada por la empresa interesada.

LA DIRECCION

Ministerio de Educación, Cultura y Deporte

BIBLIOTECA DEL LECTOR

ELS OCELLS AMICS

de Josep M. de Sagarra

Llibre singular, que sembla arribar enviat des d'un altre planeta, malgrat l'actual fervor ecologista. Es proposa i aconsegueix fomentar l'amor als ocells, el coneixement dels seus costums, i alhora presenta al públic una faceta més aviat desconeguda del poeta Sagarra. El volum és escrit en prosa però amb un aire alhora poètic i didàctic, il·lustrat amb excellents boixos de J. Narro, estampat per editorial Juventud amb acurada tipografia, elements que en conjunt constitueixen una obra bella, pulcra.

En primera edició el volum fou publicat l'any 1947, data de què el sol fet d'emprar el català era una mena d'heroïcitat. Això explica que el tema sigui tanabsolutament desencarnat i desarrelat. Llavors eren permesos temes eteris, descompromesos, sense cap relació amb la situació concreta del país, emmarcats sobre els núvols. I potser pocs protagonistes estan més sobre els núvols que els ocella. El to és volgudament inofensiu, d'acord amb la tònica mental que es feia imperar en l'època.

Només al final, en el text d'una pregària que recopiladors com B. Dalmau podrien incloure en llurs antologies, fa sortir «una pàtria que és la terra més bella del món», naturalment, sense anomenar-la.

Combinant la minuciositat del naturalista amb la imaginació del poeta, en català elegant i alhora planer, d'eficaç sonoritat pedagògica, infantívola, Sagarra descriu amb detalls i acudits l'estil de vida, els mèrits i defectes dels ocells més familiars, aconseguint una narració àgil, amena i alhora profitosa. Presentació acolorida, plena d'afecte i simpatia envers els ocells, afecte i simpatia que es comuniquen al lector.

El llibre mostra un Sagarra ingènuament piadós, ignorador de conflictes, bucòlicament instal·lat en el millor dels mons, talment com si ell mateix portés ales, igual que els seus protagonistes.

Aquesta segona edició, que pràcticament apareix amb honors de primera, pot proporcionar al llibre un abast que no tingué llavors. Tant pel to adoptat com pel llenguatge planer i l'oportunitat d'aprendre l'ignorat nom dels ocells, llibre especialment indicat per a nois i noies. Però els adults no s'hi trobaran pas gens a disgust.

Alvar MADUELL

POESIA

NUEVOS TOMOS DE LA COLECCION «EL BARDO»

Editorial Lumen acaba de publicar dentro de su colección El Bardo, «Marinero en tierra», de Rafael Alberti, que después de cincuenta y dos años, conserva toda su fragancia y hechizo, siendo celebrado con grandes elogios por nuevas generaciones de poetas. «Viento del pueblo», de Miguel Hernández; «Taller de arquitectura» y «Del tiempo y del olvido», de José Agustín Goytisolo; «Antología», de Yves Bonnefoy (traducción de Enrique Moreno Castillo) y «Canto general», de Pablo Neruda. Con estos libros, la colección se sitúa en primerísimo lugar entre las que tratan la poesía en nuestro país, al hermanar las reediciones de grandes libros clásicos, de nuestro tiempo, o las más recientes experiencias de poetas de última hora.

ENSAYO

EN EL INFIERNO

de Lidia Falcón

A pesar de los dos años y medio transcurridos, todos los relatos tienen la misma vigencia que cuando se escribieron». Lidia Falcón aclara en su nota a la primera edición de su sexto libro —*En el infierno. Ser mujer en las cárceles de España*— cualquier residuo de duda que pudiera quedarle al lector ignorante sobre la veracidad de su narración.

A pesar de la llamada democratización, que si para algo ha servido, lo ha sido para que se publicaran esas denuncias —se refiere a los reportajes periodísticos sobre las cárceles— *los reformatorios de menores, los hospitales penitenciarios siguen manteniendo la misma estructura que en los años franquistas».* El libro de Lidia Falcón es, esencialmente, una delación, una recopilación de datos vivenciales sobre la especial situación de las presas en el Estado español.

Según cuenta la misma autora, su permanencia en la prisión de Yeserías de Madrid y en el hospital penitenciario de Carabanchel le dio a conocer un mundo antes desconocido para ella y actual e hipócritamente ignorado por una sociedad insensible a la problemática de sus marginados.

Página a página, capítulo a capítulo, *En el infierno* nos introduce en el mundo aparte que suponen las penitenciarías, en las que tanto presas comunes como políticas padecen la doble degradación, la degradación total que supone la privación de la libertad vital que todo ser humano tiene derecho a poseer —y que por marginadas, por víctimas, les es negada— y la degradación que la absoluta indiferencia por las características fisiológicas de su sexo significa.

En fin, podemos inscribir el libro de Lidia —con ilustraciones de Mercedes de Blas— en la tónica coherentemente radical que las publicaciones de *Ediciones de Feminismo, S. A.,* mantienen en la revolucionaria —únicamente feminista— por la liberación de la mujer.

NOVELA

VIAJE A SODOMA

de Mercedes Salisachs

Editada por Planeta, esta novela de Mercedes Salisachs, narra la historia de un niño de corta edad, que a raíz del divorcio de sus padres, pasa una temporada en casa de un tío suyo, un pintor bohemio y excéntrico que lleva una vida desordenada en un pueblo de la Costa Brava. Entre ambos personajes nace inmediatamente una corriente de afecto. Para el tío el niño constituye una novedad, una diversión, y el niño, afectado por los conflictos de sus padres, centra todos sus sueños en su tío maravilloso al que confiere condiciones míticas. El conflicto entre ambos mundos, el infantil y el adulto, provoca una tragedia y el mundo de evasión y fantasía en el que el niño se había refugiado queda destruido para siempre.

Mercedes Salisachs acusa un dominio creciente de la técnica narrativa y un conocimiento profundo del alma infantil, describiendo a través de la mirada del pequeño protagonista, el mundo corrompido y vacío que le rodea.

LA PIANOLA

de Kurt Vonnegut

Kurt Vonnegut, Jr. después de años de labor como escritor casi anónimo, saltó a la popularidad de improviso. Fue reconocido por la crítica de su país como uno de los creadores más críticos, punzantes y profundos de la actual literatura norteamericana. Esta novela, próxima a la ciencia ficción pero de un realismo que la coloca al mismo nivel de **1984**, de Orwell, retrata un mundo posible en el futuro inmediato de nuestra civilización. El sistema ha abierto las puertas del poder a la tecnocracia más radical. El mundo se divide en tres partes bien diferenciadas: la fábrica donde reina la maquinaria; la zona residencial habitada por los ciudadanos de primera categoría, directores, ingenieros y funcionarios; y por último, los caseríos donde sobreviven los marginados y parias del sistema.

La novela, que publica Editorial Grijalbo, narra el proceso de toma de conciencia crítica del protagonista, un ingeniero que descubre el valor de la dignidad humana y el sabor de las pequeñas cosas de la vida. Esta toma de conciencia presupone la subversión y la rebelión ante el sistema totalitario que domina esa sociedad.

LAS TECNICAS DE LOS SERVICIOS DE INTELIGENCIA

de D. Pastor Petit

El reconocido espiólogo Pastor Petit nos presenta en este libro, publicado por *Planeta,* en su Colección Panorama, un acabado relato del arte de obtener información desde la antigüedad remota, pasando por la época medieval, hasta el presente en el que las técnicas de los agentes secretos alcanzan el más alto grado de refinamiento y sofisticación.

Con extraordinaria amenidad y no menor conocimiento del tema, Pastor Petit nos desentraña las personalidades, las acciones y los métodos de los más famosos agentes. Los casos de Abel, de Sorge, de Gary Powers, que dieron lugar a sonadísimos hechos en la historia del espionaje, son presentados por el autor quien además estudia los métodos de la CIA, del Deuxiéme Bureau, del Intelligence Service.

LUCES DE HOLLYWOOD

de Horace McCoy

Aunque **Editorial Bruguera** incluye esta obra en su colección «Novela Policiaca», realmente no se trata de un libro de este género, sino que debería incluirse en el terreno de la llamada «Serie Negra», que es algo bastante diferente.

El Hollywood de los años 30 y sus atractivos para los jóvenes que querían llegar a triunfar son el fondo de esta historia de una pareja de fracasados aspirantes a actores, que tienen que limitarse a trabajar de «extras» para poder sobrevivir, ya que el regreso a su casa representaría el reconocimiento de ese fracaso, el tener que volver a la vida monótona y, además, carente de ilusiones ya que la «gran aventura del cine» ha quedado en nada: no todo el mundo puede ser Gable o Lombard y eso es muy duro de aceptar.

Junto a los protagonistas, algunos personajes interesantes, especialmente el de la vieja actriz «protectora» de jovencitos, a cambio de acceder a ciertos «juegos» sexuales de índole claramente sadomasoquista; o el del guionista que sueña en ser un Scott Fritzgerald, a pesar de correr el riesgo de ser destruido igual que éste lo fue; o la actriz lesbiana... Un mundo sucio, corrompido, en fin, oculto tras el oropel de las grandes «estrellas» cinematográficas, que quizá, saben esconder mejor su basura particular. — **A. M. S.**

LA NOCHE DEL TIGRE

de Giorgio Scerbanenco

Scerbanenco puede considerarse sin duda como el introductor de la novela policiaca en Europa, y en esta ocasión nos ofrece una interesante obra que narra varias historias relacionadas con el mundo de la intriga, la acción, e incluso la ternura, todas ellas situadas en Italia, su país natal, y en muchos de los casos extraídas de las crónicas de los sucesos de los periódicos.

El hecho de haberse escogido el nombre de «La noche del tigre» para la obra, no quiere decir que esta narración sea la mejor, sino que muy bien podía haberse elegido otra cualquiera, puesto que todas resultan igual de interesantes y atractivas para el lector. La obra ha sido publicada por Nogués.

Scerbanenco lleva una brillante carrera como escritor de novelas policiacas y muchas de ellas han sido llevadas ya al cine, como «Venus privada», «Muerte en la escuela» y «Los milaneses matan en sábado».

EL MUNDO DE LOS SUEÑOS

Los sueños han fascinado desde antiguo a los humanos. En el sueño se transforman y combinan fragmentos de la realidad para producir una especie de teatro del absurdo. Su importancia se pone de manifiesto a lo largo de la Historia propiciando cambios decisivos, en el mundo del espíritu y se revela aún en aquellas experiencias oníricas, que parecen llegar más allá del conocimiento consciente y trascender el tiempo.

En época reciente Freud y Jung empezaron el estudio científico de los sueños, que prosigue hoy, con la eficaz ayuda de aparatos y técnicas de laboratorio, pero la pregunta subsiste: ¿Cómo y por qué suceden estos fenómenos? ¿Proceden del inconsciente? ¿Pueden revelar el futuro? En esencia, los sueños constituyen aún un misterio, como se demuestra en «El mundo de los sueños», de Stuart Holrvdy y que pertenece a la colección «El mundo de lo oculto», de editorial Noguer.

7 AÑOS EN CUBA (38 MESES EN LAS PRISIONES DE FIDEL CASTRO). -- de Pierre Colendorf

Este interesante libro que acaba de publicar la editorial Plaza & Janés, narra la casi kafkiana aventura que vive un militante de extrema izquierda y miembro del Partido Comunista francés al chocar contra la implacable burocracia contra la desorganización erigida en dogma y contra el poder absoluto del «líder máximo» Fidel Castro, disimulado bajo una fraseología revolucionaria.

El desenlace de la obra es tan inaudito como apasionante. Pierre Colendors, que así se llama el protagonista y autor del libro, es detenido y acusado sin prueba alguna de pertenecer a la CIA. Durante más de tres años en la cárcel, luchará contra la soledad y la locura y con ese terrible sentimiento que se apodera de él de haber sido herido en lo más importante y querido: su ideal; además de comprobar algo que le parecía imposible: la existencia del Culag tropical. Sin embargo, Pierre Colendorf ha conservado intacta su fe en el socialismo y no subestima ninguna de las positivas realizaciones del régimen cubano.

La historia está escrita con un estilo claro y preciso que llega al lector y mantiene su interés desde el principio al fin. La trama y la forma de expresarla tiene esa difícil sencillez de lo importante; los diálogos son vivos», ágiles y con «garra» y en algunos pasajes el relato tiene visos de gran emoción, patetismo y hasta velada poesía. Un interesante libro pues, en todos los aspectos. — **M. M.**

CARTAS PORNOPOLITICAS

Emilio Romero, calificado por Manuel Aznar y Víctor de la Serna, como el periodista más importante de la generación de la posguerra, es también novelista, autor dramático y ensayista, mostrándose siempre incisivo, mordaz, irónico y profundo.

Editorial Planeta, recoge en su colección Textos, una serie de quince «Cartas pornopolíticas» publicadas en una revista de gran difusión nacional. El estilo de Emilio Romero alcanza en ellas su plenitud y su prosa es más desenfadada, desenvuelta y polémica que nunca, rompiendo con cautelas y convencionalismos. Conoce a la perfección la historia contemporánea española y no falla ni una vez ni en los personajes ni en los sucesos.

EL PAPA DEL MAR. -- de Vicente Blasco Ibáñez

En todas las novelas de Blasco Ibáñez se contempla un aspecto distinto de la sociedad y de la historia. En esta, se evoca la singular figura del Papa Luna, el Papa español de tan acusada personalidad, Pedro Martínez de Luna, Benedicto XIII, a quien se le llamó el papa del mar. La acción comienza en la Costa Azul y se desarrolla por todos los lugares que recorrió dicho pontífice. La bella población de Peñíscola que parece navegar entre rocas y con el impresionante castillo-fortaleza que le Sirve de fondo, ocupa un lugar muy destacado en esta obra, que ha reeditado **Plaza Janés.**

Blasco Ibáñez aborda toda la historia del cisma de Occidente y el nacimiento del protestantismo. La obra tiene dos acciones paralelas, la de los personajes actuales que constituye la verdadera novela, en la que una pareja vive su historia de amor y la evocación constante del Papa Luna; la ficción de los personajes novelescos, es pues, simple vehículo al relato histórico central, donde junto al Papa Luna, desfilan su entorno histórico y los hechos y personajes de su época

Vicente Blasco Ibáñez hace en esta novela un extraordinario alarde de conocimientos históricos, narrando con sencillez, amenidad y pericia, todos los acontecimientos que culminaron con el estallido del protestantismo, con sus trascendentales implicaciones dinásticas y políticas el interesante cortejo de personajes que intervinieron y su secuela de herejía. La historia real y el relato novelado se intercalan y conjugan con la habilidad y la finísima pluma de las que nuestro gran escritor levantino siempre hizo gala. — **M. M.**

RADIO 4

Demà passat, dimecres, dia 1 de febrer, a un quart de deu de la nit

«ELS CENT DIES DE TARRADELLAS»

Una anàlisi en profunditat dels tres primers mesos d'actuació del President de la Generalitat de Catalunya, produït pels Serveis d'Informació de l'Emissora

Guió i realització: JESUS TAPIA amb la col.laboració de JOAN ALBERT ARGERICH

l'emissora que us parla en català

ESCOLES MOGLI
A PARTIR DELS 2 ANYS
Telèfons: 318-31-42, 211-83-43, 212-36-92 I 318-12-41

Apartamentos amueblados
GUTENBERG
...dignos de alquilarse.

Ud. precisa (por poco o mucho tiempo) un apartamento amueblado. Lo desea confortable. Bien situado. Que no sea ni muy grande, ni muy pequeño. Que cuente con todos los servicios (teléfono, conserjería, mantenimiento...). Y, naturalmente, a un precio razonable. Si es así, tenemos lo que busca. Como hecho a "su medida". En el edificio de Apartamentos Gutenberg. Venga. Se lo mostraremos.

Apartamentos amueblados
GUTENBERG
Pasaje Gutenberg, 7 Tel. 302 71 26

Ministerio de Educación, Cultura y Deporte

destruye los precios caros

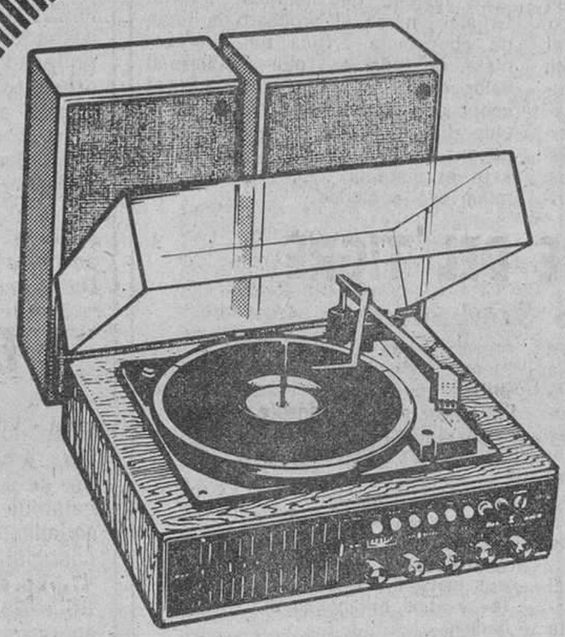

EQUIPO MUSICAL COSMO 6.780

19.990'- ptas.

PELICULA AGFACROME SUPER 8 -390 ptas.
ASPIRADOR BRAUN AM-2-4.690 ptas.
SECADOR BRAUN HLD-5-2.290 ptas.

GRAFIC SET, S.A.

Busque el establecimiento más próximo

MILAR VICENTE
Ronda Sant Antoni, 18 - T. 242 27 71 y 242 64 78
Princep de Viana, 13-15 - T. 329 56 00 y 329 56 50
BARCELONA

MILAR BRUNET
Rambla, 109 - T. 725 57 58 y 725 78 88
SABADELL

MILAR CONFORT
Prat de la Riba, 1
T. 21 21 24, 21 31 33 y 21 89 58
TARRAGONA

MILAR LARIS
Consell de Cent, 383 - T. 301 15 16
Muntaner, 110 - T. 253 16 79
Passeig Maragall, 74 - T. 236 04 93 - BARCELONA

MILAR CAN ORIACH
Av. Matadepera, 89-93 - T. 716 49 95
SABADELL

MILAR OMEGA
Av. Generalisimo Franco, 19 - T. 692 02 50
Av. Primavera, 5 - T. 692 27 00
CERDANYOLA

MILAR PALOMA
Major, 12 - T. 782 47 00
TERRASSA

MILAR COCINAS
Manso, 14 - T. 243 52 04 y 243 52 05
BARCELONA

MILAR CARRE
Travessera de Gràcia, 165 - T. 227 63 51 y 227 15 66
Asturias, 16 - T. 227 59 95
Conca de Tremp, 7 - T. 220 22 27 - BARCELONA

MILAR DEULOFEU
Mar, 47-53 - T. 389 59 50
BADALONA

Ministerio de Educación, Cultura y Deporte

HOJA DEL LUNES editada por la asociación de la prensa · director: josé aliaga cebrián

DEPORTES

Barcelona, 30 de enero de 1978 Pág. 21

Cuatro puntos y dos positivos

Separan al Barça del líder al empatar éste en Sevilla y ganar aquél al Betis

Novena derrota consecutiva del Español en campo contrario

Primera División

RESULTADOS

At. Bilbao-Español	4—0
Sevilla-Madrid	1—1
Salamanca-Burgos	2—0
Las Palmas-Gijón	2—2
Hércules-Elche	0—0
Santander-Rayo	2—1
Cádiz-Valencia	1—2
At. Madrid-R. Sociedad	2—1
Barcelona-Betis	1—0

CLASIFICACION

Madrid	19	13	3	3	43	18	29 + 9
Barcelona	19	10	5	4	28	13	25 + 7
Valencia	19	9	4	6	33	19	22 + 2
At. Bilbao	19	8	6	5	33	21	22 + 2
Rayo	19	9	4	6	37	25	22 + 2
Salamanca	19	9	4	6	24	20	22 + 4
Gijón	19	7	7	5	27	24	21 + 1
Las Palmas	19	7	6	6	29	27	20 + 2
Sevilla	19	7	6	6	21	25	20
At. Madrid	19	8	2	9	30	32	18
R. Sociedad	19	7	3	9	28	22	17 — 1
Elche	19	7	3	9	25	37	17 — 3
Español	19	8	1	10	27	41	17 — 3
Burgos	19	5	6	8	18	25	16 — 4
Betis	19	4	7	7	25	29	15 — 3
Santander	19	5	4	10	17	29	14 — 4
Cádiz	19	4	5	10	17	39	13 — 5
Hércules	19	3	6	10	16	30	12 — 6

Segunda División

RESULTADOS

Calvo Sotelo - Huelva	3—1
Murcia - Celta	1—1
Jaén - Valladolid	0—0
Osasuna - Terrassa	0—0
Getafe - Zaragoza	1—1
Sabadell - Baracaldo	2—1
Oviedo - Alavés	1—0
Coruña - Málaga	2—0
Granada - Tenerife	1—0
Castellón - Córdoba	2—0

CLASIFICACION

Huelva	23	14	4	5	38	19	32 + 8
Zaragoza	23	11	7	5	40	27	29 + 5
Celta	23	10	8	5	33	22	28 + 4
Terrassa	23	10	7	6	35	30	27 + 3
Valladolid	23	11	5	7	28	25	27 + 3
Baracaldo	23	11	4	8	34	34	26 + 2
Sabadell	23	10	6	7	28	30	26 + 4
Granada	23	10	5	8	29	25	25 + 3
Murcia	23	9	7	7	37	33	25 + 1
Osasuna	23	8	6	9	32	31	22
Castellón	23	6	10	7	20	20	22
Alavés	23	5	11	7	29	26	21 — 3
Oviedo	23	8	5	10	22	28	21 — 1
Tenerife	23	7	6	10	25	27	20 — 2
Coruña	23	5	9	9	31	33	19 — 3
Córdoba	23	6	7	10	23	28	19 — 5
Jaén	23	3	13	7	18	25	19 — 5
Getafe	23	6	7	10	18	29	19 — 3
Calvo Sotelo	23	7	3	13	31	48	17 — 7
Málaga	23	5	6	12	20	33	16 — 6

MEJOR Y PEOR

Así están las cosas, desde el punto de vista azulgrana, tras los partidos de ayer, en su lucha con el líder para alcanzarle en el camino que lleva al título. El empate del Real Madrid en Sevilla, conjugado con el triunfo del Barcelona en el estadio azulgrana frente al otro equipo sevillista, reduce a cuatro puntos la ventaja que el líder les lleva, pero el positivo que significa el empate para los madridistas, aumenta a dos la distancia en esta clasificación.

La jornada no fue mala para los barcelonistas pero pudo ser mejor pues se esperaba que el Real Madrid se marchara de vacío del estadio sevillista con lo que ahora las cosas estarían en tres y un punto respectivamente tan sólo. Claro que lo que importa es la realidad y ésta dice que el Madrid no perdió en Sevilla y que lleva cuatro puntos reales y dos positivos. Porque si se piensa lo que podría haber sido y no fue bastaría con pensar cómo estarían ahora las cosas de no haber ganado el Real Madrid en el «Camp Nou»...

El Barcelona que es el equipo menos goleado, pero poco goleador, ganó por la mínima y con más dificultades de las previstas al Betis. No jugó demasiado bien el Barcelona y con ello enfrió un poco las ilusiones tras su resonante triunfo en Atocha y sus esperanzas cara al título.

El Español perdió en forma clara en San Mamés ante los leones —próximos visitantes del Barcelona— y sigue sin puntuar en campo contrario, lo que le hace cada vez más falta, al tiempo que alcanza el poco honroso récord de ser el equipo más goleado del torneo.

Su próxima visita es al campo del Real Madrid, lo que no es demasiado esperanzador cara a romper esa racha negativa en los desplazamientos. Claro que, vistos los dos tropiezos consecutivos del líder en su propio campo, puede confiar en que se cumpla esta vez el «No hay dos sin tres» en lugar del «A la tercera va la vencida» que preferirán los madridistas.

El Valencia ganó en el campo del Cádiz, que amenaza con volver rápidamente a la Segunda División tras su primera estancia en la División de Honor. Los «ches» se benefician del triunfo y del tropiezo del Rayo para colocarse en el cuarteto de terceros a rueda del Madrid y Barcelona.

Precisamente el Rayo rompió su marcha en el campo del Santander, salvando así los montañeses un difícil compromiso, y logrando no aumentar su cuenta de negativos. En cambio el Hércules no pudo hacer lo mismo ante el choque de máxima rivalidad regional y al perder un punto, por no poder marcar ni un gol, se coloca en colista absoluto y con más negativos que nadie. Casi con un pie en Segunda...

El Las Palmas también dejó escapar un positivo del Estadio Insular tras duelo goleador con el Gijón que parece va para arriba y cuenta ya con un positivo.

Completaron los triunfos caseros, además de los equipos ya citados, el Salamanca y el Atlético de Madrid. Los charros con mayor facilidad y sin dejar marcar a su rival, mientras que a los colchoneros la cosa les resultó más difícil pues los donostiarras se permitieron el lujo de empatar. Menos mal que Marcial, al igual que hace ocho días en Valencia, resultó providencial y salvó un punto.

En Segunda la jornada fue propicia a los catalanes, con triunfo del Sabadell, aunque mínimo, y empate del Terrassa en el campo del Osasuna. Con ello el equipo egarense acorta su distancia respecto a los primeros pues el líder perdió en terreno de uno de los colistas y el Zaragoza y el Celta no hicieron más que él.

En la «B», con partido aplazado para hoy entre el Sevilla At. y el Barcelona At., también hubo jornada propicia para los catalanes al empatar el Lleida en campo contrario y vencer Girona y Sant Andreu en casa, por idéntico mínimo resultado los dos.

Manuel PULIDO

Liga holandesa

La Haya. — Resultados registrados en la vigesimosegunda jornada del Campeonato Holandés de Fútbol, de Primera División:

P.S.V. - Go Ahead	1—1
AZ67 - V.V.V.	4—1
Nec - Amsterdam	0—0
Den Haag - Volendam	5—2
Sparta - Telstar	2—2
Twente - Roda	1—0
Haarlem - Feyenord	2—0
Ajax - Nac	3—1
Utrecht - Vitese	1—0

Clasificación: P.S.V., 38 puntos; Twente, 32; AZ61 y Ajax, 30; Sparta, 27 y Feyenoord, Roda, Nec y Den Haag, 23.

Fútbol italiano

Roma. — Los resultados de la decimosexta jornada del Campeonato de Fútbol Italiano de Primera División fueron los siguientes:

Bologna - Inter	2—1
Foggia - Juventus	0—0
Vicenza Verona	1—0
Lazio - Génova	0—0
Milán - Fiorentina	5—1
Nápoli - Pescara	1—1
Perugia - Atalanta	1—1
Torino - Roma	1—1

Clasificación: Juventus, 23 puntos; Torino y Vicenza, 21; Milán, 20; Perugia, 19; Inter y Napoli, 18; Lazio, 17; Verona, 15; Roma y Génova, 14; Atalanta y Foggia, 13; Bologna, 12; Fiorentina, 10 y Pescara, 9.

LA PROXIMA JORNADA

PRIMERA DIVISION

Madrid - Español	(4 — 1)
Burgos - Sevilla	(0 — 1)
Gijón - Salamanca	(3 — 2)
Elche - Las Palmas	(1 — 4)
Rayo - Hércules	(1 — 1)
Valencia - Santander	(2 — 2)
R. Sociedad - Cádiz	(0 — 2)
Betis - At. Madrid	(1 — 1)
Barcelona - Ath. Bilbao	(0 — 0)

SEGUNDA DIVISION «A»

Celta - Huelva	(2 — 3)
Valladolid - Murcia	(1 — 3)
Terrassa - Jaén	(1 — 1)
Córdoba - Osasuna	(0 — 3)
Zaragoza - Castellón	(2 — 2)
Baracaldo - Getafe	(0 — 2)
Alavés Sabadell	(2 — 2)
Málaga - Oviedo	(0 — 1)
Tenerife - Coruña	2 — 2)
Granada - C. Sotelo	(1 — 3)

SEGUNDA DIVISION «B»

GRUPO II

Jerez - Lleida	(0 — 1)
Badajoz - Sant Andreu	(0 — 3)
Portuense - Girona	(0 — 1)
Mallorca Olímpico	(1 — 3)
Vinaroz - Levante	(0 — 2)
Onteniente - At. Baleares	(2 — 4)
Ceuta - Eldense	(0 — 0)
Linares - D. Zafra	(0 — 1)
Barcelona At. - Almería	(0 — 3)
Sevilla At. - Algeciras	(2 — 5)

(Entre paréntesis los resultados correspondientes a la primera vuelta).

LA PROXIMA QUINIELA

Real Madrid - Español	1
Burgos Sevilla	1 X 2
Gijón Salamanca	1
Elche - Las Palmas	1
R. Vallecano - Hércules	1
Valencia - Santander	1
R. Sociedad - Cádiz	1
Betis - At. Madrid	1 X
Barcelona - At. Bilbao	1
Celta - Huelva	1 X 2
Valladolid - Murcia	1
Alavés - Sabadell	1 X
Málaga - Oviedo	1
Badajoz - San Andrés	1 X 2

TROFEO «HOJA DEL LUNES»

Tras la jornada de ayer, la puntuación de los jugadores del Barcelona y Español para el Trofeo que HOJA DEL LUNES otorga al mejor de cada uno de ellos, es la siguiente:

BARCELONA		ESPAÑOL	
Asensi	56	Solsona	33
Migueli	52	Verdugo y Urruti	32
De la Cruz	50	Ferrer	31
Artola y Olmo	49	Cuesta y Jeremías	30
Neeskens	41	Marañón y Flores	26
Cruyff	38	Osorio y F. Amado	25
Ramos	36	Molinos	24
Sánchez	34	Lanchas y Huertas	22
Rexach	28	Ortiz Aquino	19
Zuviría	24	Caszely	12
Costas	22	Longhi, Fernández, Echevarría y José Manuel	4
Heredia	18	Padilla	2
Clares	10	Abad	1
Esteban	9		
Fortes	8		
Juanjo	5		
Carreño	1		

Don FRANCISCO CAMACHO RAMOS

ha adquirido en traspaso el Restaurante **LA ROSA DEL DESIERTO**, plaza Narciso Oller, 7 de Barcelona, a doña **Rosa Aresté Ballesté**

¿LA CLAVE DE SU FUTURO?
ESTUDIE ELECTRONICA
(INDUSTRIAL - AUTOMATISMOS SONIDO - RADIO - TV. COLOR)
Y FORMESE COMO ESPECIALISTA CALIFICADO
Cursos adecuados a cada edad y nivel
Clases de mañana, tarde o noche
ABIERTA MATRICULA - PLAZAS LIMITADAS
ESCUELA TECNICA RADIO-TV.
CENTROS EN ZONAS SANTS LAS CORTS - HORTA - S. ANDRES
INFORMACION: GERONA, 47 ENTLO. BARCELONA 9 TEL. 317 69 95 - 317 69 99

F. C. METROPOLITANO DE BARCELONA
(Sociedad Privada Municipal)
AVISO AL PUBLICO

Desde el 28 de febrero de 1977, se están efectuando obras de acondicionamiento en el túnel y estaciones de la Línea III, Lesseps-Pueblo Seco, con el fin de poder introducir nuevo material móvil y ampliar la capacidad de las estaciones. Terminadas ya las obras hasta la estación de Diagonal se iniciarán a partir del 31 del actual la cuarta y última etapa de trabajos entre Diagonal y Lesseps.

Esta última fase obliga a reducir la circulación de trenes entre Lesseps y Diagonal, mediante un tren en servicio de lanzadera.

Igualmente tendrá que continuar realizándose el transbordo en Pueblo Seco mientras no pueda unificarse el material móvil en toda la Línea III.

Como consecuencia, esta Compañía pone en conocimiento de los usuarios y público en general, que a partir de. próximo día 31 del actual, el servicio normal de la Línea III quedará limitado al tramo Zona Universitaria-Diagonal, con transbordo en Pueblo Seco, estableciéndose un enlace entre Lesseps-Diagonal y viceversa, mediante un tren en servicio de lanzadera, lo que obligará asimismo a realizar transbordo en la estación Diagonal.

La Compañía lamenta las molestias que con este motivo se puedan originar dada la necesidad de modernizar y ampliar la capacidad de la red.

Barcelona, 28 de enero de 1978
LA DIRECCION

CHALETS CON PISCINA TOTALMENTE AMUEBLADOS
(Cortinas, frigorífico, cocina, armarios cocina, etc.)
RESIDENCIAL
«EL CALVET»
Desde 100.000 Ptas. entrada y 15 años de facilidades
Totalmente urbanizado. Calles asfaltadas. Agua, luz, alcantarillado. Alumbrado público, teléfono. Club de Campo. Piscinas. Pistas de tenis. Mini-golf. Restaurante. Bar. Pub
INFORMES: Teléfs. 243-20-04 y 243-20-05

auto-radios
OCHO 8 NUEVE
OFERTA ESPECIAL PHILIPS
AUTO RADIOS CASSETTES
INSTALADOS DESDE 12.925 ptas.
¡¡¡ Y ADEMAS !!!
REPOSICION GRATUITA e INMEDIATA en CASO DE ROBO
Local I Rocafort, 89 Local II Juan de Garay, 1 y 3
Local III Gran Via Carlos III, 81-85
(Diagonal-Trav. de Las Corts) Barcelona
SERVICIO TECNICO PROPIO

Ministerio de Educación, Cultura y Deporte

BARCELONA, 1 - BETIS, 0

VICTORIA SIN BRILLANTEZ

A los azulgrana les costó demasiado ganar y pasaron apuros en los minutos finales para mantener el triunfo

No respondió el juego del equipo de Michels a las ilusiones que la hinchada barcelonista se había forjado tras el victorioso partido de Atocha cara a las renacidas esperanzas en la Liga, y como si el tempranero gol del Real Madrid en Sevilla les hubiera matado gran parte de las ilusiones, el juego ante el Betis, que se mostró simplemente eficaz en la labor defensiva, fue poco positivo y bajó en calidad a medida que avanzaba el partido como si de nuevo las ilusiones barcelonistas quedaran muy en el aire visto el poco brillante rendimiento del equipo en el que el juego de Cruyff puede ser el síntoma de como está el conjunto.

Porque no se comprende demasiado cómo, tras el derroche de fuerza y voluntad realizado en el barrizal de Atocha, y la victoria en el último minuto, costara tanto vencer a un Betis, muy devaluado respecto a su título de campeón de Copa, y su buena marcha en la Recopa. A punto se estuvo de repetir lo hecho ante el Rayo, último visitante del «Camp Nou», que se llevó un punto de los dos que el Barcelona había conquistado en Elche. El Betis no consiguió llevarse uno de los conquistados en Atocha, pero su dominio en el segundo tiempo le dio oportunidad de proporcionar más de un susto y menos mal que se quedaron en eso, porque el gol conseguido —que demuestra la gravedad del riesgo corrido— lo anuló justamente el colegiado.

FUERA DE JUEGO

No parece que el Barcelona esté en un buen momento de juego y en su campo le resulta tremendamente difícil transformar su dominio en goles, e incluso se da el hecho de que cuando consigue uno, casi se conforma con él y deja terreno a su rival en forma demasiado peligrosa. Y así en los últimos partidos en casa, el Barcelona ha vencido al Gijón y al Betis por un mínimo 1-0 y perdió con el Real Madrid (2-3) y empató con el Rayo (1-1), logrando únicamente un triunfo más claro frente al Sevilla (3-1), si bien se logró deshacer el peligroso empate que campeaba en el marcador merced a un gol de penalty.

Al Barcelona le cuesta mucho ganar en su campo, como puede verse de los resultados y como se vio ayer en que se logró por un gol de Rexach a saque de falta. Y quizá en ello tenga que ver que tampoco Cruyff está en su rendimiento normal, o el que debe serlo por el precio que cuesta. Ayer cometió errores en el pase y le quitaron balones que él no debe perder. Tuvo sus buenas jugadas —es imposible que un as de su categoría no las tenga—, pero arriesgó poco y en demasiadas ocasiones prefirió ceder el balón a jugarlo él cuando esto debía ser quizá lo aconsejable. Un Cruyff en forma y con ganas de jugar debe ser siempre el mejor, muy por encima de los demás y ayer no lo fue. Por lo que no está en forma o le falta ganas... Y jugando él se pierden puntos en el estadio.

Y los que también están «fuera de juego» son los tríos arbitrales que pasan últimamente por el estadio azulgrana, en los que se demuestra un domingo sí y otro también que no saben la asignatura del fuera de juego, y cansan al público con sus errores señalando fueras de juego que no lo son cuando el balón sale del pie del jugador que da el pase aunque lo parezcan al recibirlo el jugador al que va destinado. Para no equivocarse en esta falta hay que estar muy atento al juego y por lo visto los jueces de línea sólo miran al jugador que recibe el balón, pero no al que lanza el pase, y estos errores suelen costar caro, como le pasó al Barcelona ante el Rayo con el legítimo gol anulado a Rexach.

DUELO TACTICO

Porque esta dificultad del Barcelona para marcar goles —en la clasificación le superan seis equipos y le iguala uno— se pone de manifiesto cuando en casa se sale con una tripleta atacante en la que Rexach, que centra bien y tira con fuerza y colocación, pero no penetra demasiado en el área, cosa que tampoco hace Cruyff, hombre de buenos pases y aperturas pero que también le tiene un cierto reparo al centro, moviéndose mejor por las bandas, con lo que nos queda Zuviría para culminar las ocasiones de gol que crean los otros dos... y entonces es cuando hay que recurrir a Asensi —centrocampista y máximo goleador azulgrana—, o a Sánchez para lograr el gol. Lo que demuestra que el fútbol atacante del Barcelona no es el que debe ser para aspirar de verdad al título y vencer en casa con holgura y autoridad. Y esto ocurre porque en el equipo se juega con una gran preocupación defensiva como lo evidencia la presencia de Costas como centrocampista, pese a jugar en casa. Ante el Betis el esquema táctico fue éste: Ramos-Cardeñosa, Migueli-Cabezas, De la Cruz-García Soriano, en la defensa con Olmo de «líbero», y Costas-López, Sánchez-Muhren, Asensi-Alabanda, en el centro y en el ataque, Rexach-Gordillo, Cruyff-Biosca y Zuviría-Benítez, con Sabaté de hombre escoba bético.

Pero en el segundo tiempo y pese al empate a cero, se siguió con una táctica y unos hombres que no daban grandes esperanzas de marcar el gol en jugada, y luego, conseguido éste, ante el peligro del dominio bético se tardó demasiado en decidirse a unos cambios que parecían lógicos, sobre todo el de Fortes por Zuviría (para lograr que los laterales béticos estuvieran más preocupados) y se terminó padeciendo por el resultado y confiando más en que la defensa aguantase que en que el ataque lograse aumentar la ventaja.

UN GOL FUE SUFICIENTE

Pese a todo lo anterior, que sólo se dice en plan constructivo y pensando en que para el título hay que jugar más y marcar más goles (en casa y fuera), hay que poner de manifiesto, porque es verdad, que el Barcelona jugó mejor que el Betis y que pudo resolver el partido con más claridad y antes si se hubiera tenido un poco más de acierto o de suerte en las ocasiones de gol.

La primera llegó en el minuto 3 con un buen centro de Rexach y un cabezazo de Costas, muy colocado junto al palo, que salió fuera por muy poco. Y pronto empezaron los errores arbitrales con un fuera de juego de Cruyff muy dudoso y que luego seguirían con otros que claramente no lo eran.

En el minuto 9 centra Benítez, en posición de extremo y Artola corta el peligro ante el delantero centro que no puede rematar.

En el minuto 15 una buena jugada de De la Cruz, Cruyff y Costas, la finaliza éste con tiro desviado desde fuera del área. Cinco minutos antes Campos salvó un gol al desviar a córner un buen tiro de Cruyff.

A los 19, una buena jugada entre Cruyff y Sánchez permite a Campos desviar el balón apuradamente pero lo suficiente para que Rexach no pueda rematar el gol a dos pasos de la meta.

En el 26, un buen pase de Cruyff a Sánchez, tras jugada con Rexach, no lo puede rematar al ser derribado por detrás dentro del área. El árbitro señala libre indirecto, pero a mi juicio y tras la entrada por detrás y el claro derribo debió señalar penalty.

A los 33, Zuviría en buena posición remata alto un centro de Cruyff en jugada de Rexach. Y a los 43, la defensa salva una pifia de Campos a saque de falta de Rexach.

En el segundo tiempo, y tras un tiro fuera de Cruyff, al minuto, llega el gol. Una falta al borde del área la saca muy bien Rexach, y aunque el balón se estrella en la escuadra al volver al campo tropieza en Campos y se cuela en su portería, valiendo el gol del triunfo.

A los 5 llega el primer tiro a puerta del Betis, que sale alto y desviado. Pero el Betis aprieta y parece que el Barcelona, tras el gol, se ha encogido. En el minuto siguiente un tiro de Cabezas lo desvía Olmo y el posterior remate de García Soriano en posición ya más forzado rebota en Olmo, fuera de puerta. El Barcelona en un contraataque llega ante Campos, que se tiene que arrojar a los pies de Rexach tras una buena jugada con Cruyff, pero que pudo ser mejor si éste en lugar de entrar se hubiera metido en el área y terminado él la jugada, pues estaba en muy buena situación.

A los 12, tiro de Sánchez, que sale fuera por poco. Tres después Zuviría es derribado al borde del área por el meta, que para la falta sacada por Rexach.

A los 24, tiro alto de López en buena posición.

En el 25, una falta contra el Barcelona la remata de cabeza García Soriano y Artola se hace con el balón. En el 30, Alabanda tira alto en una ocasión peligrosa. A los 35, se saca un córner contra el Barcelona, que salva la defensa pero ha de volver a repetirse por estar el colegiado pendiente de un cambio en el equipo andaluz y un minuto después se anula un gol al Betis, marcado por Cabezas por tener que repetirse el lanzamiento de banda, que sacó el Betis al estar el colegiado pendiente del doble cambio en el Barcelona.

En el 38, buena jugada entre Cruyff y Rexch, que Asensi no puede culminar, pues su remate con su pierna derecha lo salva un defensa. Y con cierto temor en el público termina el partido con el mínimo pero merecido triunfo del Barcelona. Pero se piensa que ante el Bilbao hará falta jugar mejor...

Manuel PULIDO

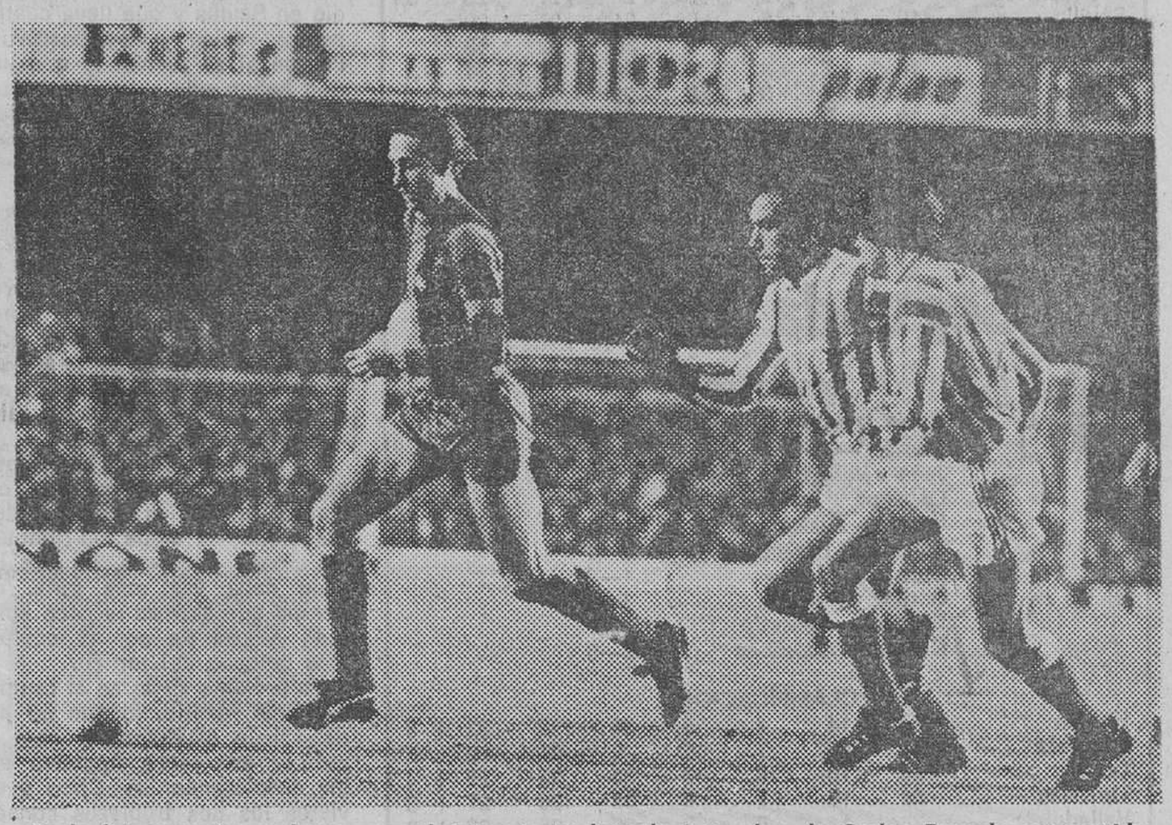

En la foto superior podemos ver el único tanto barcelonista, obra de Carlos Rexach, conseguido al sacar éste una falta directa sobre el marco de Campos. En lo foto inferior, un avance de Cruyff, perseguido por dos defensores béticos. El as azulgrana llevó a cabo, de nuevo, un partido bastante gris y demostró estar muy lejos de su gran época como futbolista. (Foto Pérez de Rozas.)

FICHA DEL PARTIDO

RESULTADO:

BACELONA, 1. (Rexach, a los 49 minutos).
BETIS, 0.

ALINEACIONES:

BARCELONA: Artola (2), Ramos (2), Migueli (2), Olmo (3), De la Cruz (2), Costas (2), Rexach (3), Sánchez (2), Cruyff (capitán), Asensi (2) y Zuviría (1).
BETIS: Campos, Benítez (capitán), Gordillo, Sabaté, Biosca, López, G. Soriano, Alabanda, Cabezas, Muhren y Cardeñosa.

SUSTITUCIONES:

Por parte azulgrana, en el minuto 81, Carreño (1) y Fortes (2) sustituyeron a Costas y Zuviría, respectivamente. Por parte verdiblanca, Ladinsky sustituyó a Muhren en el minuto 36 y Ocaña a Biosca en el 80.

ARBITRO:

Dirigió el encuentro el colegiado asturiano señor Medina Iglesias, mal.

SAQUES DE ESQUINA:

El Barcelona lanzó 7 (5 y 2) y el Bets 1 (0 y 1).

TIROS A PUERTA:

El Barcelona lanzó 17 (10 y 7), de ellos 4 bien dirigidos, incluso el gol. El Betis lanzó 7 (0 y 7), de ellos 1 bien dirigido.

FALTAS:

Se sancionaron 20 (10 y 10) del Barcelona con 10 fueras de juego y 25 (14 y 11) del Betis con un fuera de juego.

TARJETAS:

En el minuto 44 fue amonestado López por protestar.

OTROS DETALLES:

Buena entrada en el Camp Nou, unos 80.000 espectadores.

DTO. LETRAS

— Corto y largo plazo.
— Hipotecas. Créditos sobre carteras a largo plazo.
— Letras aval bancario.
— Inmediata liquidación.
— Tels. 228-35-68 y 227-91-92

Sr. ROMEU

¿Por qué ser calvo?

En 1966 damos un paso importante en estética masculina: transformando el «bisoñé» en «postizo»

En 1977 alcanzamos una nueva frontera: algo definitivo y perfecto, TOTALMENTE INVISIBLE, para llevarlo con la misma despreocupación que su propio cabello.

artpel

Avda. José Antonio, 534 - Tel. 254-41-75
BARCELONA
Conde de Aranda, 8. T. 276-41-11. MADRID

Ministerio de Educación, Cultura y Deporte

OPINIONES DESPUES DEL PARTIDO

IRIONDO: «La falta que originó el gol del Barcelona, no existió»

Encogido entre sus hombres, Rafael Iriondo hacia acto de presencia en la sala de Prensa con su inconfundible acento norteño que sus dos años de estancia en Sevilla no han podido hacer olvidar. Este guerniqués, que entusiasmara a la afición española de los cincuenta formando parte de aquella famosa línea delantera que integraba junto a Panizo, Venancio, Zarra y Gainza, se encuentra ahora dirigiendo al Eurobetis, y parece qque las cosas no le van muy bien en la presente temporada.

—¡Qué frío! ¡Estoy «helao»!

Quizá sea ésta la temperatura ideal para que se vaya aclimatando el equipo a las temperaturas que le esperan en la euroconfrontación recopera de Moscú, pensamos nosotros.

—A punto han estado ustedes de borrar un negativo...

—Efectivamente. A mí me parece que no hemos merecido perder; en la primera parte nos hemos defendido con mucho orden, y en la segunda hemos fallado claras ocasiones de gol.

—En el tanto anulado al Betis, ¿algo que alegar?

—Pues, sinceramente, no sé qué decir. Me ha parecido que ha sido limpio, no ha existido fuera de juego ni ha habido falta alguna, no me lo explico.

—Desde la tribuna, nos pareció que el colegiado estaba en ese momento apuntando en su libreta el doble cambio efectuado por el Barcelona.

—No, no; el árbitro estaba siguiendo la jugada. Y respecto al gol del Barcelona, nada tengo que oponer, en cuanto a su ejecución, ya que ha sido un tanto precioso, pero la falta en cuestión no existió y la moviola, si se digna a ofrecerla, demostrará la injusticia de su señalización.

MICHELS: «Estoy satisfecho con el rendimiento de Zuviría»

También Michels tenía frío, durante la conversación no dejó de frotarse las manos buscando el calor que el juego del equipo por él preparado no ofreció. Sin embargo, estaba satisfecho.

—Ganando, siempre es justo el resultado, por eso tengo que estar contento.

Según parece, este acaudalado entrenador holandés no recuerda las palmas de tango y las muestras de desagrado exteriorizadas por el público barcelonista en respuesta al pobre juego realizado por su equipo, especialmente en el segundo periodo. Una vez más, tuvo que ser el Charly de oro de la casa quien le sacara las castañas del fuego y le pusiera de buen humor.

—Posiblemente, si hubiese subido al marcador el gol bético, no estaría usted tan optimista. ¿Por qué cree usted que ha sido anulado?

—En ese preciso instante yo estaba ocupado con el cambio, pero según me han dicho mis jugadores, el árbitro no dio la señal para reanudar el partido.

—En la segunda parte, el Barcelona ha mostrado preocupantes síntomas de desfondamiento.

—No ha habido tal desfondamiento. Con el 1-0 el Betis ha abierto sus líneas y nos ha obligado a tomar precauciones al tiempo que intentábamos sorprenderles en el contragolpe.

—¿Por qué ha cambiado a Costas?

—Estaba tocado y Costas no es un tipo de los que piden voluntariamente el cambio.

—¿Y Zuviría?

—Por muchos motivos.

—¿Como cuáles?

Michels se cierra en banda y se reafirma.

—Por muchos motivos.

—¿Está usted satisfecho con el rendimiento de Zuviría, hasta el momento?

—Sí, estoy contento. Zuviría es un hombre que parece que cae mejor dentro de la familia que fuera.

Por «fuera de la familia» suponemos que Michels entenderá a los medios de información y a la afición.

—El Madrid está a un punto menos y a un positivo más.

—Yo, esto de los positivos no lo veo claro, prefiero los hechos y éstos indican que estamos a cuatro puntos, que, todavía, son muchos puntos.

Pedro RIAÑO

SEVILLA, 1 - REAL MADRID, 1

Con un arbitraje favorable, los merengues arrancaron un positivo

Sevilla. — No ha tenido el partido un gran contenido técnico, pero a falta de ello, ha sido emocionante en todo momento, disputado virilmente pero sin dureza aunque pueda parecer otra cosa por la prodigalidad del árbitro en el muestreo de tarjetas.

El mayor dominio ha correspondido al Sevilla, porque de una parte, el Madrid al marcar pronto su gol, se atrincheró ante Miguel Angel, dejando sólo en punta a Juanito y Santillana, y de otra porque el Sevilla apretó de firme, adelantándose en el centro del campo, y poniendo cerco a la portería madridista.

Fue el primer tiempo, quizá, el mejor en cuanto a juego, pues en la continuación el Madrid renunció prácticamente al ataque, luchando bravamente por mantener el empate, con lo que casi todo el tiempo transcurrió en su parcela, con escasos contraataques pero sin peligros. Por ese dominio mayor del Sevilla, fueron para los locales las mayores ocasiones de haber ganado el partido.

GOLES: A los 13 minutos de partido, balón largo para Juanito, que sorprende a la defensa sevillista que reclama fuera de juego. El árbitro no lo estima así, y Juanito, con gran habilidad, tras salvar la salida de Gustavo marca para el Madrid. En el minuto 42, en un acoso sevillista, dispara Yiyi, rechaza la defensa madrileña y Scotta casi desde el punto de penalty dispara angulado y consigue el empate.

Arbitraje muy protestado del gallego Orellana, pues se equivocó con frecuencia en la señalización de las faltas, dejando sin sanción un derribo a Rubio en el área madridista.

SEVILLA: Gustavo; Juanito, Valencia, Yiyi (Hita); Rivas, Jaén; Scotta, Blanco, Biri-Biri, Rubio y Sánchez Barrios (Modigo).

REAL MADRID: Miguel Angel; San-José, Sabido, Isidro; Pirri, Wolff (Roberto Martínez); Juanito,, Stielike, Santillana, Guerini y Jensen.

LAS PALMAS, 2 - GIJON, 2

Los canarios marcaron pronto y se durmieron en los laureles

Las Palmas, 29. — El Gijón mereció el punto que se llevó del estadio «Insular», ya que pese a perder por dos goles desde los primeros minutos, no se entregó en momento alguno, y sobre todo en la segunda parte se impuso al equipo local.

Las Palmas, con sus dos tempranos goles, creyó que todo estaba resuelto y se dedicó a dormir la siesta. Cuando quiso reaccionar, en los últimos minutos del partido, ya el Gijón había logrado el empate y dominaba las riendas del juego. No obstante, pudo Las Palmas desnivelar el marcador en esos momentos, en una gran jugada de Germán y Morete, pero Maciel, a meta vacía, disparó y el balón lo rechazó el poste.

Goles:

5 minutos: Pase de Hernández a Morete, quien remata por bajo y bate a Castro.

12 minutos: Falta que lanza Jorge y Morete recoge el rechace de Castro y marca.

60 minutos: Pase de Valdés a Ferrero, que se interna y dispara fuerte, rechazando Carnevalli, Quini, a meta vacía, remacha.

80 minutos: Centro de Joaquín. Falla la defensa canaria y Abel, tras varios rechaces, lleva el balón al fondo de la red.

Arbitró el señor Borrás del Barrio, del Colegio Balear, que estuvo bien en líneas generales, aunque debió mostrar alguna tarjeta amarilla.

LAS PALMAS: Carnevalli; Estévez, Páez, Hernández; Roque, Félix; Maciel, Pepe Juan, Morete, Jorge y Fernández (Germán).

GIJON: Castro; Núñez, Maceda, Killer; Doria, Joaquín; Uría, Ciríaco (Abel), Quini (Morán), Valdés y Ferrero.

HERCULES, 0 - ELCHE, 0

Los de Alicante no dan más de sí

Alicante. — No se llenó el graderío del estadio alicantino, que congregó sólo a 25.000 espectadores, por lo desapacible de la tarde, a causa del fuerte viento.

Los inconvenientes del viento y el mal estado del terreno se sumaron a los nervios de los jugadores y a la tensión del partido, y ello dio como resultado inevitable un partido de floja calidad, que sólo se vio animado por lo incierto del marcador.

El dominio territorial fue ejercido por el Hércules casi siempre. Ya en los diez primeros minutos tuvo ocasiones para batir a Esteban, pero los fallos del ariete Barrios lo impidieron. Después, aunque la presión de los locales se intensificó, el Elche dispuso de alguna oportunidad, en la que Félix y Sitjá remataron algo desviado.

En la continuación, el Elche no se preocupó ni tan siquiera de disimular que su objetivo era el empate a cero, y la presión herculana se hizo agobiante. Que no sacara fruto de ella se debió a lo ordenado de la defensa ilicitana, y a los nervios de los delanteros albiazules, que no acertaron hoy en los remates. La principal ocasión la tuvo el Hércules en el minuto 27, en un disparo de Saccardi muy fuerte, que fue neutralizado por una buena intervención de Esteban.

Fernández Quirós, del Colegio Andaluz, se encargó de dirigir el partido y lo hizo con acierto.

ELCHE: Esteban; Campello, Gilberto, Casuco, Lorant, Benítez, Sitjá, Gómez Voglino, Trobianni (Insaurralde), Montero y Félix.

HERCULES: Deusto; José Antonio (Verde), Giuliano, Quique, Saccardi, Rivera, Charles, Baena, Barrios, Aracil y Castronovo (Sancayetano).

AT. MADRID, 2 - R. SOCIEDAD, 1

Haciendo honor al pasodoble, Marcial fue el más grande

Madrid, 29. — La Real Sociedad ha estado a punto de sorprender a los locales y poneries de nuevo en la zona de los negativos, pero un cabezazo de Marcial, a poco del final, evitó el traspiés. El Atlético comenzó bien, trenzando jugadas de calidad, mientras los donostiarras, excesivamente cohibidos no parecían oponer resistencia. Sin embargo, tras el descanso, cambiaron las tornan y con López Ufarte en la labor de creación y lanzamiento a las puntas, que en esta ocasión eran Idígoras y Satrústegui, los visitantes consiguieron la igualada y a punto estuvieron de salirse con la suya, de no ser por el cabezazo antes mencionado de Marcial.

Arbitró el encuentro el señor Gallardo, del colegio andaluz. Su labor fue solamente regular, pues se equivocó demasiado al señalar las faltas, favoreciendo casi siempre al infractor.

GOLES: 23 minutos. Alberto centra desde la derecha, Leivinha trata de rematar, pero el balón rebota en un defensa y va a Aguilar, que mete la cabeza y envía al fondo del marco, 60 minutos. Internada por la derecha de Satrústegui, que centra muy cerrado desde casi la línea. Luis Pereira deja pasar el balón y Zamora, hábilmente, desvía fuera del alcance de Reina.

74 minutos. Falta casi en el centro del campo, que lanza el debutante Julio Alberto para que Marcial cabecee impecablemente, batiendo a Arconada.

AT. MADRID. — Reina, Marcelino, Luis Pereira, Benegas, Julio Alberto, Marcial, Leal, Aguilar (Rubio), Leivinha y Ayala.

REAL SOCIEDAD. — Arconada, Gajate, Murillo, Cortabarría, Olaizola, Alonso (Diego), Zamora, Iriarte, Idígoras, Satrústegui y López Ufarte.

CADIZ, 1 - VALENCIA, 2

Lo que no consiguió Kempes, lo hizo la defensa «che»

Cádiz. — Partido de poca calidad el que ofrecieron Valencia y Cádiz esta tarde en Carranza que sólo se animó en la última media hora de juego. El primer tiempo fue de contención y estudio de ambos equipos que no se atrevían a abrir líneas. La primera jugada de peligro se produjo en el minuto 25 al estrellar un balón en el poste Ibáñez en tiro desde fuera del área transcurriendo los minutos hasta finalizar el primer tiempo con excesivo centrocampismo.

Se animó algo más el segundo período al marcar el Cádiz. Fue sólo entonces y al cambiar Claramunt por Castellanos cuando inquietaron los valencianos la meta de Santamaría hasta conseguir el empate.

Una vez obtenido éste el Cádiz presionó y obligó a su contrario a replegarse, consiguiendo Carrete el gol de la victoria en un despiste de Santamaría cuando finalizaba el encuentro.

GOLES: 1-0. Minuto 52. Falta que bota Urruchurtu sobre la cabeza de Baena que cede a Blanco para que fusile el tanto. 1-1. Minuto 77. Internada de Subirach con centro largo sobre Iginio que desde atrás y de cabeza establece el empate. 1-2. Minuto 89. Balón suelto en el centro del campo que no acierta a despejar Barrachina, sale en demasía Santamaría y Carrete desde lejos y cuando el meta volvía a los palos consigue el gol de la victoria.

Arbitró el señor Tomeu, del Colegio Catalán, regular. Pitó a destiempo y no concedió la ley de la ventaja correctamente. Enseñó tarjetas amarillas a Cerveró y Baena.

CADIZ: Santamaría; Rosado, Barrachina, Lobato, Urruchurtu, Blanco (Escobar), Mané, Canito, Baena, Ibáñez y Miguel Angel (Quino).

VALENCIA: Manzanedo; Carrete, Iginio, Cerveró, Martínez, Castellanos (Claramunt), Eloy, Cabral, Felman (Subirach), Kempes y Saura.

ESTADI DEL FUTBOL CLUB BARCELONA

FUTBOL. - CAMPIONAT NACIONAL DE LLIGA

PROPER DIUMENGE, DIA 5 DE FEBRER, A LES 17 HORES

F. C. BARCELONA - ATHLETIC CLUB

Control de taquillatge núm. 26

DESPATX: A partir de dijous dia 2 de febrer de 10 a 13 i de 16 a 21 hores a les NOVES INSTAL-LACIONS DE L'ESTADI

NOTA: Custòdia d'infants al Blau-Grana 1. Accés porta B des d'una hora i mitja abans del partit.

Per a presenciar aquest partit serà imprescindible presentar els carnets de l'any 1978.

DIMECRES 8 de febrer a les 20'45 h. partit de Copa del Rei F. C. Barcelona-Getafe

COMPRAMOS ORO y PLATA

COMPRA y VENTA de JOYAS

Precios de oportunidad

RESTAURACIONES de LAMPARAS y PLATERIA

PRESUPUESTOS A DOMICILIO - TELEFONO 215 73 48

AVDA. GLMO. FRANCO 361 BIS. (esquina Lauria) LA RESTAURADORA S.A

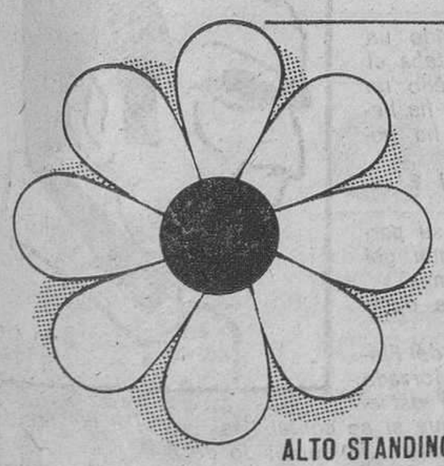

SANT VICENÇ DE MONTALT

Entre St. Andreu de Llavaneres y Caldes d'Estrach

APARTAMENTOS RESIDENCIALES EN VENTA

SPLAYMAR

ALTO STANDING EN SUS ACABADOS • PISCINA PARA ADULTOS Y PISCINA EXCLUSIVA PARA NIÑOS • CAMPO TENIS, PRIVADO

EL LUGAR APACIBLE QUE USTED DESEA

En el Maresme. A sólo 30 Kms. de Barcelona

Venga a verlos. Laborables de 9 a 1 mañanas, 3 a 7 tardes. Festivos de 11 a 2 mañanas

PROMOCION: NIVEL GRUPO INMOBILIARIO S.A. Llull, 95-97 • Tel. 309 06 50 BARCELONA-5

Ministerio de Educación, Cultura y Deporte

ATH. DE BILBAO, 4 - ESPAÑOL, 0

NI CONTIGO NI SIN TI...

Los blanquiazules, con los mismos errores de siempre, pudieron llevarse una goleada mayor

Bilbao, 29. (De nuestro enviado especial, Juan SALLENT.) El Español, y nos parece que esto ya lo hemos repetido en otras ocasiones, jugó en San Mamés uno de los peores partidos en campo contrario. Bastante parecido a los de Elche y Santander en su exagerado desorden en el juego de conjunto y en los fallos de unas individualidades que aportaron muy poco, poquísimo, al trabajo y al rendimiento general del equipo. Considerar el pésimo estado del terreno, la lluvia que alcanzó lo torrencial y el fuerte frío, no dejan de ser atenuantes demasiado relativos que nada justifican. Porque en el axioma valorativo que pueda presentar el buen juego del equipo vasco, lo cierto es que el españolista hizo muy poco no ya futbolísticamente sino incluso en cuanto a oponer una resistencia simplemente normal.

Fueron cuatro goles, los dos últimos encajados en el inadmisible período de medio minuto..., lo que demuestra que los jugadores no se sitúan ni siquiera a balón parado, y pudieron ser bastantes más de no haber mediado la bastante buena actuación de Urruticoechea, casi siempre vendido y entregado y algún que otro lance como el rechace de la madera y un máximo castigo que pudo señalarse en el último minuto del primer tiempo. De punta a cabo del partido el conjunto de Heriberto Herrera sólo tuvo una oportunidad sobre los 6 minutos rechazada por la madera y salvo un par de aislados contragolpes, los otros dos que cerraron el partido. Poco, muy poco, prácticamente nada para lo que puede esperarse del Español y cuya inquietud ya alcanza grados de peligrosidad en el mismo avance de la competición, sin comprobarse la menor reacción ni con un entrenador ni con otro. Sobre este punto ya se consideró en su momento que no parecía ser la clave determinante del bajo rendimiento del equipo.

El Español vino a San Mamés con acentuadas precauciones defensivas situando a Lanchas para el marcaje de Dani, con Verdugo en la línea centrocampista para cubrir a aquél y al mismo tiempo zonas de penetración por la rapidez de los volantes bilbaínos y esa falta de marcaje que siguen acusando Cuesta y Solsona. Heriberto hizo debutar a Padilla, con el «10» en la espalda, situándole de lateral derecho para marcar a Argote, al que sujetó bastante bien, siendo el mejor marcaje el de Molinos a Churruca, aunque aquél, en desacierto marcara en propia puerta el primer gol vasco. Venir a San Mamés con un juego de renuncia equivale a demostrar una endeblez que suele transformarse en el marcador. Porque al Athletic no se le puede dejar terreno y menos en el suyo. Y se le dejó el mando del partido. Porque el enlace blanquiazul, hoy sólo de azul, con los hombres de punta quedó reducido al simple intento. El equipo bilbaíno, más cohexionado y en reacción de juego y eficacia, jugó un encuentro fácil, facilísimo, que resolvió con una goleada que aún pudo ser más estridente. Y cuyo mayor tanteo tampoco podría discutirse puesto que fue tan manifiesta la inoperancia atacante del equipo de Sarriá como su desorden y la sucesión de errores en su retaguardia.

Los españolistas buscaron la sorpresa en los primeros minutos con un juego fluido y elástico que apenas alcanzaría los 8 o 10 minutos. En ellos, a los 6, un centro de Verdugo lo remataba Marañón de cabeza con trayectoria tan colocada lejos del alcance de Iríbar, que la pelota se estrelló en el poste derecho vasco. Pero lo que podía parecer un aviso, una amenaza, quedaría en lo casual. A partir de los 13 minutos, en un buen remate de Argote, bien blocado por el guardameta visitante, la presión rojiblanca vino a ser prácticamente absoluta. Tuvo una clara oportunidad Carlos a los 15 minutos, que desperdició por hacer un cambio de juego en vez de profundizar en el área. Y a los 21 se produjo lo que a nadie sorprendió. El primer gol vizcaíno. Fue un centro de Carlos rechazado por el guardameta barcelonés y remate de Churruca que Molinos, en la boca del gol y en su intento de desvío por alto, incrustó en las mallas. Durante el primer tiempo los españolistas todavía pudieron contener el dominio adversario. Aunque los rojiblancos pudieron marcar en tres ocasiones claras y concretas. La primera, a los 35 minutos, en un tiro libre lanzado por Guisasola que rechazó Urruticoechea con remate posterior de Carlos al Larguero. La segunda, a los 40, en una penetración por la izquida española, que no atajó Lanchas y cuya ocasión de gol desperdició Dani. Y la tercera, a los 44, en una mano de Huertas dentro del área, que no fue sancionada. Al reanudarse el juego y al igual que en el primer tiempo, pero esta vez con la colaboración de otro error arbitral al no conceder un fuera de juego, Marañón hizo una buena entrega a Flores que interceptó Iríbar, hábil e inteligentemente, en buena salida. Pero al igual que en el período anterior fue un principio sin continuidad. El Español sólo llevaría el peligro al área norteña a través de Marañón a los 19 minutos y en remates, prácticamente consecutivos, de Flores y Abad en el último minuto del partido. Lo demás vino a ser un jaque mate constante en el área catalana con excelentes oportunidades de Carlos, a los 3 minutos, que repetiría a los 7, y de Churruca a los 9, en dos excelentes remates sobre la línea de fondo, anticipándose Urruticoechea a un remate de pronóstico mortal. El Athletic jugaba con mayor velocidad y sus laterales se constituían en extremos peligrosos por sus buenos centros sobre una defensa bastante rota y en la que Ortiz Aquino parecía un espectador preferente aunque acertaba en algunos cortes. A los 15 minutos se produjo el segundo gol en una jugada larguísima del ataque rojiblanco, ultimada con un centro largo de Argote rematado por Carlos. A los 20, Cuesta era sustituido por Abad y a los 27, Padilla por José Manuel. Pero nada cambiaba, nada. Todo seguía igual. A los 24, un centro de Churruca pudo rematarlo Irureta a la red, perdiendo la posibilidad por la misma pesadez del terreno y del balón.

Pese al desesperado esfuerzo de Urrutichoechea por detener el balón éste iría a parar irremisiblemente al fondo de la red española. Un desgraciado gol, que abría la cuenta bilbaína. (Foto Cifra Gráfica)

DOS GOLES EN 30 SEGUNDOS

Y el amplio dominio vasco se acentuaba en el minuto 36, logrando otros dos goles en 30 segundos escasos. El 3-0 se produjo en un remate de Villar al poste derecho, cuyo rechace desvió Irureta a la red. Y de inmediato, en la jugada siguiente, Carlos superó a Huertas, Urruticoechea sólo pudo desviar la bola a corta distancia y el mismo Carlos la mandaba a la red pese al esfuerzo de Lanchas en la misma línea. Ya constan las dos oportunidades finales de Flores y de Abad, que pudieron reducir el marcador, pero no la mala impresión dejada por el equipo españolista. Mala impresión tanto en su renuncia atacante como en la pobreza de sus ideas demostrada en su desarrollo del juego durante los 90 minutos, salvo aquellos principios de cada tiempo y ese final..., para que Iríbar no se resfriara del todo.

No satisfizo el arbitraje de García Carrión que alineó por parte rojiblanca a: Iríbar, Tirapu, Astrain, Escalza, Villar, Guisasola, Dani, Irureta, Carlos, Churruca y Argote, con los cambios de Churruca y Carlos por Lasa y Aitor Aguirre a los 79 y 82 minutos.

El equipo españolista estuvo formado por: Urruticoechea (3), Lanchas (2), Huertas (1), Verdugo (1), Molinos (2), Ortiz Aquino (0), Cuesta (1), Solsona (0), Flores (1), Padilla (2) y Marañón (1), con los cambios de Cuesta por Abad (1) y de Padilla por José Manuel (0) en los minutos 65 y 72.

En la fría y mojada noche bilbaína se botaron ocho saques de esquina, tres y cinco en cada tiempo sobre el área catalana. Los españolistas, ni eso.

SANTANDER, 2 - RAYO, 1

Sólo se atreven con los grandes

Santander, 29. — El temido matagigantes no pudo en esta ocasión con el débil Racing santanderino. El estado del terreno de juego no era el más adecuado para celebrar en él un partido de fútbol, sunpender este encuentro hubiera sido una medida correcta, pero no fue así y entre barro y agua pudo verse a un Racing que dominó a lo largo de la primera mitad al cuadro vallesano, arriconándolo en su área. Sin embargo, los de Héctor Núñez no se amilanaron y respondieron bien en ya segunda mitad, en donde pudieron haberse llevado un resultado positivo para sus lares.

GOLES: 1-0. Minuto 23, primera parte. La defensa del Rayo, jugando al fuera de juego cae desprevenida y Víctor marca el primer gol. 2-0. Minuto 24, segundo tiempo. Saque de una falta desde la izquierda y Guzmán ante el acoso de la delantera santanderina marca en su propia portería.

2-1. Minuto 40. Barullo ante el portal santanderino y Francisco al quite se hace con el balón y marca el único tanto para los madrileños.

Arbitró el señor Miguel Pérez, catalán, muy mal.

RAYO VALLECANO. — Alcázar, Anero, Tanco, Uceda, Nieto, Fermín (Astegiano), González (Francisco), Landáburu, Rial, Guzmán y Alvarito.

RACING DE SANTANDER. — Damas, Díaz, Chinchón, Geñupi, Arteche, Barrero, Quinito, Sergio (Portu), Víctor, Rojo y Cabrera (Madariaga).

SALAMANCA, 2 - BURGOS, 0

La Unión hace la fuerza y los puntos

Salamanca. — Regresar de Madrid con empate no fue bastante para el Salamanca para sacudirse el temor de tener que actuar en situación tanto improvisada en cuanto a la línea de defensa se refiere. La ausencia por sanción de Rezza impuso reajuste en esa línea que, ha dado garantía al equipo charro a lo largo de la presente temporada. Precisamente este fallo, tremendo fallo, pues la defensa del Salamanca ante el Burgos fue un náufrago continuo y en picado, en la que solamente se salvó, no por ser el mejor, sino el menos malo, el lateral Corominas, decimos que este fallo no lo supo aprovechar el Burgos, que no se atrevió pese a las facilidades recibidas a atacar con sus efectivos y con más garantías el área de Antonio.

GOLES: 1—0. Minuto 20 de la segunda parte, centro de Alves sobre el área del Burgos donde se hallaba Corominas que introduce el balón en la red. 2—0. Minuto 25 de esta segunda mitad, jugada entre Juanito y Cino, finalmente es Juanito el que consigue el segundo tanto local.

Dirigió el encuentro el colegiado castellano señor Lamo Castillo, cuya actuación puede calificarse de buena.

SALAMANCA: Antonio, Enrique (Cino), Bustillo, Corominas, Albadalejo, Tomé, Alves, Juanito (Amelienda), Angel, Amiano y Carlos Báez.

BURGOS: Navarro II, Gómez, Rubiñán, Igartua, Navajas, Valdés, Teca, Tarrés (Garrido), Viteri, Chazarreta y Cos.

HABLAN LOS ENTRENADORES

HERRERA: «Estoy satisfecho»

La primera pregunta a Heriberto Herrera es:

—¿Se acuerda ahora de las dos oportunidades que ha tenido el Español antes del primer gol del Athletic?

—Así, como se jugó, el resultado es engañoso, por la sencilla razón de que si van a analizar estas ocasiones claras las tuvo el Español y se puede decir tranquilamente que no han sido una ni dos, sino cuatro o cinco las ocasiones, y por el orden en que se presentaron el partido podía haber transcurrido de otra forma.

—¿Ha habido jugadores en el Español que han luchado poco?

—Yo diría que no. Estoy satisfecho. Claro que recordando las ocasiones que hemos tenido y dando tantas facilidades, por no amoldarnos al campo, que estaba infernal... pero yo creo que el 4-0 no va al juego desarrollado.

—¿Cree usted que el gol ha sido psicológico?

—No. Yo no creo en esas cosas. Los jugadores son profesionales y tienen que saber reaccionar.

—¿Por qué no ha sacado a Abad antes? En general, todos hemos creído que este jugador ha hecho más que alguno de los que salieron al principio.

—A eso diría que también el mismo Flores podía haber solucionado el partido. El entrenador manda lo que cree conveniente y lo único que yo busco es un poco de equilibrio.

—De todas formas, ¿con las facilidades que ha dado el Español parece difícil que saque puntos fuera?

—No cabe duda, pero creo que esto no puede durar y si se siguen creando ocasiones, tarde o temprano tienen que llegar los goles. Yo creo que si estos goles no se han producido ha sido por el estado del campo, porque la defensa sí ha estado atenta.

—¿Qué le ha parecido el Athletic?

—Que se ha encontrado con ese gol que le ha solucionado el partido.

—Pero el Español ha estado atrás, incluso con el 1-0 se mantenía atrás...

A esta pregunta, formulada por uno de nuestros colegas, Heriberto Herrera responde con otra pregunta:

—¿Usted es periodista?

—Sí.

—Pues si usted cree que presionar es jugar conn la cabeza baja yo a eso no le llamo presionar. El que presionaba era el Español y por eso el Español creaba tantas o más ocasiones que el Athletic.

AGUIRRE: «De contar con todas las posibilidades hubiésemos quedado 8-4»

A continuación, Koldo Aguirre entró en el turno de preguntas y respuestas.

—Koldo, ¿ha sido éste el partido en el que el Athletic ha tenido que desarrollar más fuerza?

—Yo creo que ha sido un partido que, tal como estaba el terreno, se ha desarrollado un gran esfuerzo físico y se ha hecho calidad cuando se ha podido.

—¿Cómo ha visto al Español?

—Ha venido a jugar su partido, a ver si hacía algún gol en contragolpe y nada más.

—¿Qué opina de sus oportunidades?

—Ha tenido dos. La de Flores creo que era muy forzada y la de Marañón se ha estrellado en el palo. Claro que si se contabilizasen todas las oportunidades a lo mejor el resultado hubiera sido de 8-4.

—La fortaleza de Tirapú y la demostración física de Churruca quiere decir que sus hombres van hacia arriba.

—Yo creo que el partido de hoy ha demostrado que algunos jugadores han mejorado bastante.

—¿Por qué no dice en qué jugadores está pensando?

—Porque estaría feo.

—¿Cómo juzga el resultado?

—Pienso que el resultado es justo, por cuanto que los cuatro goles han sido legítimos.

MARATHON

BANCA

BANCA PRIVADA, OFICIAL Y CAJAS DE AHORRO

Preparación permanente para ingreso en tiempo récord

SECRETARIADO - AUXILIAR MINISTERIOS
TAQUIMECANOGRAFIA - ESTENOTIPIA
CALCULO - CONTABILIDAD - PERFORISTA

(con prácticas en IBM)

PROXIMAS OPOSICIONES EN BANCOS Y CAJAS DE AHORRO

Centro legalmente autorizado por el Ministerio de E. y C.

ACADEMIA RIPOLLES

Rbla. de Cataluña, 17, pral. Tfnos. 318.73.94 - 317.10.79 - 245.13.02

Ministerio de Educación, Cultura y Deporte

SEGUNDA DIVISION

SABADELL, 2-BARACALDO, 1

Un tiempo para cada equipo

Mínima pero justa victoria del conjunto arlequinado que dominó durante el primer tiempo cediendo mucho su juego en la segunda fase. Ambos contendientes emplearon un 4-4-2 como táctica, si bien el Sabadell apoyó más su juego ofensivo por mediación de su centrocampista Parras.

La primera oportunidad de la tarde corrió a cargo de Vizcaíno en el minuto 23 al rematar el esférico, que fue bien neutralizado por Aizpuru al que, dos minutos más tarde, el propio Vizcaíno, con un inesperado chut bordeando el área contraria, sorprende, y con una estirada tardía no puede impedir que el balón vaya al fondo de la red. El Baracaldo, después de encajar este gol, tuvo una reacción aunque no llegó a inquietar en una sola ocasión al portero Capó. El equipo arlequinado se volvió a imponer, teniendo ocasiones inmejorables de gol por mediación de Garzón, Parras y Serrano, aunque no fue hasta el minuto 42 en que, en una bonita combinación de Vizcaíno y remate de Serrano, hizo que el poste devolviera el cuero que a su vez, fue rematado por Garzón y rechazado por Abiega para que en última instancia y a bocajarro, Parras, de fuerte disparo, lograra el 2-0, resultado con que termina el primer tiempo.

Al reanudarse el juego, Abiega es sustituido por Sáinz en el equipo norteño y en el minuto 13 se retira Duñabeitia que es sustituido por Martín. Debido a estas sustituciones, el juego del Baracaldo aumenta en su capacidad atacante y pone cerco al marco local que se vio bombardeado durante unos minutos en que se botaron cuatro saques de esquina consecutivos. Fruto de esta presión y a los 22 minutos, en una escapada de Aguirrebengoa, Sarabia remata por bajo logrando el 2-1. Hasta el final del partido, mucha incertidumbre, con mayor presión visitante, aunque infructuosa, pudiendo Parras en el minuto 24 aumentar la cuenta local, pero su disparo es rechazado por el larguero y en el minuto 33 Sáinz pudo lograr el empate, pero falló solo ante Capó.

A nueve minutos del final el Sabadell realiza dos sustituciones: Faeta por Serrano y Céspedes por José María, sin que los cambios influyan en el desarrollo de su juego.

Arbitraje regular del señor Andrés Galindo, del Colegio Castellano, que demostró falta de preparación física siguiendo el juego de lejos. Mostró tarjeta amarilla a Santi del Sabadell y Sarabia del Baracaldo.

SABADELL: Capó; Santi, Diarte, Carbó; Fernández, Garzón; José María (Céspedes), Serrano (Faeta), Albiol, Vizcaíno y Parras.

BARACALDO: Aizpuru; Manolo, Docal, Aguirrebengoa; Benito, Abiega (Sáinz); Bengoechea, Duñabeitia (Martín), Larreina, Sarabia y Carmelo.

OPINIONES DESPUES DEL PARTIDO

MARTINEZ: «No les hemos dado opción»

—Hemos sufrido bastante con el resultado mínimo a nuestro favor, ya que en un simple descuido podía llegar el empate que no merecíamos. El instinto de conservación al llevar dos goles de ventaja al final del primer tiempo, hizo que en la segunda fase nuestro juego quizá resultara inferior. El Baracaldo llevaba varios partidos sin perder y ello podía justificar su aspiración de puntuar en la Creu Alta, pero les hemos superado sin dejarles demasiadas opciones.

FERNANDEZ MORA: «Los dos equipos han buscado la victoria»

—A mi modo de ver, el resultado justo hubiera sido un empate ya que ha habido un tiempo para cada equipo. El primero para el Sabadell y el segundo para el Baracaldo. Los dos equipos han luchado en busca de la victoria. El Sabadell ha demostrado muy buena técnica y un fútbol muy fluido.

Joaquín GORGORI

OSASUNA, 0 - TERRASSA, 0

Puntuando bajo la nieve

Pamplona. (De nuestro corresponsal, José Aurelio BARBER.) — La verdad es que la presencia del Terrassa se temía en Pamplona y no por casualidad sino en atención a su campaña y al buen nombre de los integrantes del equipo que entrena el ex internacional Pepe Seguer y más aun por lo que afecta a Bio, el hombre que tanto viene llamando la atención por su posible traspaso al Barcelona. Aquí se recordaba al Terrassa cuando su última evolución en el Sadar en la que Bio también fue protagonista aunque no jugara todo el encuentro.

El sábado comenzó a nevar en nuestra ciudad, luego de unos días en que había remitido el temporal último que tuvo casi prácticamente incomunicada a Navarra con varias de las provincias limítrofes. Esta nevada del sábado fue un mal augurio puesto que en la madrugada del domingo nuevamente la nieve nos quiso acompañar, por lo que lógicamente el terreno de juego osasunista no se podía encontrar en buenas condiciones para la práctica del balón. Y más tras el azote ocasionado por las últimas nevadas. Con esta predisposición marchó la gente al acomodo encarnado convencido de que el terreno de juego iba a acompañar poco a los jugadores de uno y otro equipo. No había nieve, pero el efecto del blanco manto se dejaba traslucir a plena vista, y así, en estas condiciones inapropiadas, se inició la pelea bajo la dirección del gallego García de Loza, a quien se le tienen muy pocas simpatías.

Eligió terreno Osasuna y puso el balón en juego el Terrassa por medio de su delantero centro Ramos. Se palpaba claro que la contienda iba a suponer un serio y continuo esfuerzo para los muchachos futbolistas que, ciertamente, se superaron sacando fuerzas de Dion sabe dónde porque, el partido se convirtió en una pelea de titanes sobre un campo más que blando, en el que sólo el mantenerse ya era demasiado. Más todavía conforme transcurrían los minutos con que cada vez el terreno se mostraba más pesado y menos practicable.

A los seis minutos, en un ataque osasunista, hubo una mano clara en el área visitante que no sancionó el pitolari, convirtiéndola en fuera de juego osasunista. A partir de aquí comenzó a dominar el Osasuna aunque su fútbol, o lo que fuere, porque no se podía jugar, no trascendiera en el marcador. A los 17 minutos, tras una falta de Torán que le ocasionó una tarjeta amarilla hubo un remate de Bío que dio en el palo. Seguidamente comenzó a nevar, mientras que Osasuna tenía que ir haciéndose dueño de la situación, aunque sin mayor efectividad, pese a que contara con ocasiones claras para golear particularmente el delantero centro Ostívar, que no acertó cuando lo más fácil hubiera sido batir a Bravo. Esta primera parte fue un auténtico forcejeo entre los jugadores de ambos conjuntos, con mayor dominio osasunista, que como queda dicho ejecutó seis corners por tres su contriocante. En esta primera parte el entrenador osasunista sustituyó a Serrano por Iriguibel, cuya medida no resultó del agrado del respetable, por lo que las señales de protesta fueron claras y ostensibles.

LA DEFENSA Y DOMENECH, LOS MEJORES

Tras el descanso se advirtió en las filas forasteras la sustitución de Vila por Doménech, cuyo comportamiento sería digno de aplausos porque fue un jugador trotón y valiente, con fuerza y entrega absoluta. El Osasuna nuevamente se hizo otra vez dueño de la situación, dominando al Terrassa que se cerró por atrás, evitando que el Osasuna batiera al meta Bravo que, unas veces por la fortuna y otras por sus aciertos, hizo que su portal no fuera traspasado por el balón. También en esta fase el equipo pamplonica contó con buenas ocasiones de gol, pero falló la suerte en remates de Sorondo, Iriarte y Ostívar, cuando el portal visitante se encontraba vacío. También se pidió un penalty en el minuto 21, a consecuencia de una mano en jugada muy peligrosa. Toda esta fase transcurrió con dominio osasunista y férrea defensa egarense, salvo algunos contraataques llevados a cabo por Bío y Doménech. Debió haber vencido el Osasuna, teniendo en cuenta su dominio y sus ocasiones de gol, pero en el fútbol lo que cuentan son los tantos y en esta ocasión se mostraron remisos y desacertados los delanteros de casa. Otro tanto les ocurrió a los contrarios, pero en un campo en las condiciones de ayer del estadio del Sadar resultaba más sencillo defenderse que atacar. Tampoco hay que poner mayor objeción a este empate que ha supuesto para el Osasuna la pérdida del positivo que ostentaba por que el comportamiento del Terrassa fue más que digno. Sus jugadores pese a no estar habituados a un clima norteño, supieron luchar y demostrar claro amor a sus colores, en este caso de blanco porque el Terrassa cambió su vestimenta habitual. Buen empate para los capitaneados por Planas, en cuyas filas los mejores elementos a nuestro modo de ver resultaron Bravo, la defensa con Morote a la cabeza, Ramos y Doménech. Por parte del Osasuna hay que sacar a relucir este buen comportamiento de todos sus integrantes. que, asimismo, no cejaron en su afán y empeño de cara a una victoria que no lograron materialmente, pero sí moralmente.

ARBIRO Y ALINEACIONES

Dirigió el encuentro el colegiado gallego García de Loza, que tuvo de todo, si bien más malo que bueno, no consiguiendo entenderse con sus compañeros de banda.

OSASUNA: Marro, Macua, Sánchez Rubio, Gabari; Terán, Pascual; Serrano, Sorondo, Ostívar, Durán e Iriarte. — A los 27 minutos del primer tiempo Iriguibel reemplazó a Serrano y a los 28 minutos del segundo tiempo Bosque a Durán.

TERRASSA: Bravo, Valdés, Nieto, Arias; Morote, Gonzalo; Bío, Planas, Ramos, Vila, Rojo. — Tras el descanso Doménech sustituyó a Vila y faltando 7 minutos entró Clotet en el puesto de Rojo.

¿TIENE USTED UNA PARCELA?

Le construiremos su chalet. Pagadero 10 años. Entrega llaves, 5 meses. Tel. 321-66-90

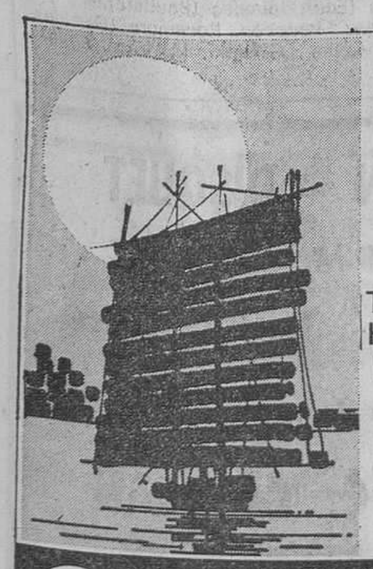

VIAJE ESPECIAL, de 23 dias de duración, a

CHINA

visitando: AMSTERDAM, TOKYO, PEKIN, SHANGHAI, HANGCHOU, KUANGCHOU, HONG KONG y BANGKOK

Salida el 11 de Febrero

Precio: 134.750 Ptas.

¡¡¡CONSULTENOS!!!

G.A.T. 68

VIAJES ECUADOR

Vía Layetana, 75 tel. 301 87 78
Ecuador, 7 tel. 259 10 00
BARCELONA

LOS ENTRENADORES JUZGAN

SEGUER: «Fue una lucha de titanes»

—El partido ha sido una gran lucha por ambas partes, pero sin calidad por el mal estado del terreno porque era imposible hacer fútbol, y de ahí que los perjudicados hayan sido los dos equipos. Fue una lucha de titanes y estaba claro que el que lograra un gol se hacía con el partido. En Terrassa vi más completo de juego al Osasuna. Estimo también como justo el empate por la competencia de igualdad existente.

GARCIA VERDUGO: «El Terrassa se adaptó muy bien al terreno»

—No esperaba que el campo estuviera en tan malas condiciones. Y creo, asimismo, que nos hubiera hecho falta un hombre como Echeverría o como Isusquiza, pero no he podido contar con ninguno de los dos. Para ganar es menester hacer fútbol y hoy no se podía. El Terrassa se ha adaptado muy bien al terreno y ha ido al balón con fuerza, y despejando sin contemplaciones.

BARBER

Los demás encuentros

Calvo Sotelo, 3 - Huelva, 1

Puertollano, 29. — Magnífico partido el disputado esta tarde en Enpetrol, con lleno absoluto en los graderíos. El Calvo Sotelo ha jugado francamente bien durante todo el encuentro, a pesar de que el Huelva ha acreditado su condición de primer clasificado de la tabla.

GOLES: Odair, 1 - 0; Sepi, 1 - 1; Nuevo, 2 - 1 y Zúñiga, 3 - 1.

Arbitró el colegiado catalán Molina Segovia. Magnífica actuación del colegiado.

CALVO SOTELO: Andrés, Bezares, Chema, Quico (Lobo), Leguizamón, Amutio, Zúñiga, Belmonte, Nuevo, Odair y Waldo.

HUELVA: Alonso, Sivianes, Navarro, Isabelo, Martí, Alcorta, Lapi, Espárrago, Joaquín, Ocaña y Rincón (Martín).

Murcia, 1 - Celta, 1

Murcia. — El Celta ha jugado un buen partido, aunque sin grandes ocasiones de gol. La única oportunidad buena de que dispuso, fue cuando obtuvo el tanto que le sirvió para llevarse un punto.

El conjunto local ha fallado en casi todo. No funcionó en ningún momento. Todas sus líneas fueron un auténtico fracaso. No hubo cohesión y realizaron un mal partido.

GOLES: García Murcia (2) para el Murcia, y Vavá (12) para el Celta.

CELTA: Fenoy, Suso, Jorge (Gelo), Villar, Manolo, Juan, Suárez (San Román), Castro, José, Félix y Vavá.

MURCIA: Goyo, Corrales, Pastor, Camino, Pazos, Ruiz, Pelegrín (Chuchi), Jaime Cano (Angelín), Rolón, García Murcia y Alvarez.

Jaén, 0 - Valladolid, 0

Jaén. — El Valladolid se mostró excesivamente conservador mostrando claramente que el empate a cero satisfacía sus pocas ilusiones. El Jaén, sin embargo, derrochó mucho coraje y fuerza, pero con nula visión del juego.

Arbitró el señor Benavente, del colegio vizcaíno, mal.

JAEN: Espinosa, Serna, Melenchón, Sánchez, Monterde, Expósito, Calabuig, Oruezábal, Arana (Carlos), Pedraza, Del Moral y Torres.

VALLADOLID: Llácer, Nicolás (Cuartero), León, Santos, Jaquet, Mellado, Tono, More, Palacios, Borja y Gail (Ruski).

Getafe, 1 - Zaragoza, 1

Madrid. — Los maños vinieron a llevarse algo positivo de Las Margaritas y se valieron de su mayor calidad técnica para adueñarse del centro del campo sujetando bien a los jugadores del Getafe que hoy se mostraron faltos de ideas.

GOLES: Arrúa (38) para los maños. Romero (61) para los locales.

Regular arbitraje del colegiado valenciano Gramaje.

GETAFE: Vidal, Chiqui, Valle, Cruz, Cortés, Alfonso (Valdés), Romero, González, Martínez, Polo y Alvarez.

ZARAGOZA: Nieves, Heredia, India, Oñaederra, Rayo, Blanco, Alonso, García Castany (Víctor), Oviedo, Arrúa y Juanjo.

Oviedo, 1 - Alavés, 0

Oviedo. — Buen encuentro en lo que se refiere a la emoción, la igualdad y la incertidumbre del marcador. Los asturianos vencieron a un Alavés que planteó muchas dificultades.

GOLES: Galán (56) logró el único.

Arbitró el encuentro el colegiado andaluz señor Estiragues, que tuvo una discreta actuación.

OVIEDO: Seoane, Laguna, Tensi, Maxi, Antuña, Vicente, Sebas, Esteban (López Botella), Bartolotta (Galán), Iriarte y Alarcón.

ALAVES: Basauri, Odriozola (Sánchez Martín), Bea, Zuluega, Morgado, Igartua, Goñi, Marín, Salamanca, Astarbe y Quílez.

Coruña, 2 - Málaga, 0

La Coruña. — Partido regular, muy mal jugado por el Málaga, que justificó su situación en la clasificación viéndose superado por un Coruña mediocre también pero a todas luces superior.

GOLES: Cantudo (13) y Castro (61).

Arbitró mal el colegiado cántabro Díaz Aguero, que señaló un penalty contra el Coruña y dejó de sancionar dos a su favor.

CORUÑA: Buyo, Pardo, Piris, Richard, Gallego, Ballesta, Pousada, García, Cantudo (Piña), Núñez y Castro.

MALAGA: Corral, Macías, Vara, Brescia, Macho, Aido, Vargas (Quevedo), Juan Carlos, Manolito, Requejo y Santi.

Granada, 1 - Tenerife, 0

Granada. — No hizo méritos el Granada para alcanzar el triunfo. Su juego esta tarde fue malo en todos los momentos y los avances fueron llevados a trancas y barrancas, sin que en ellos se viese peligrosidad alguna de cara al marco contrario, mostrándose los atacantes incapaces de abrir brecha en la retaguardia tinerfeña ante los marcajes a que eran sometidos. Pero también los visitantes quedaron inéditos en el plano ofensivo.

GOL: José Luis (42).

Arbitraje aceptable del extremeño Congregado.

GRANADA: Izcoa, Calera, Edisson, Falito, Benítez, Santi, Martínez, Angulo (Lis), Serrano, José Luis y Antonio.

TENERIFE: Bertinat, Juan Miguel, Manolo, Julio, Aparicio, Pepito, Lolín, Melián, Toño, Medina y Salvador.

Castellón, 2 - Córdoba, 0

Castellón. — El Castellón, con un planteamiento similar al del Córdoba, pero más elástico y profundo, resolvió el encuentro en la segunda mitad y pudo ampliar su cuenta en otras ocasiones.

El partido ha sido deslucido por las condiciones climatológicas, pues ambos equipos lucharon con entusiasmo.

GOLES: Abad (53 y 86).

Díez Frías dirigió el encuentro con discreción. Amonestó con tarjeta a Gil y Martín Roales, por juego peligroso.

CASTELLON: Racic, Martín, Santos, Dos Santos, Gil, Parra, Subirats, Tonín, Ribes (Ruiz), Abad, Adalberto y Luis (Selma).

CORDOBA: Vallespir, Estella, Marín, Rivas, Campos, Delgado, Martín Roales, Carlos (Villalba), Mansilla (Burguete), Alvarez y Calero.

MICROSERVI

MICROFILMACION a domicilio en Barcelona. Tel. 256-30-98

PUERTA ANTI-ROBO
Doble blindaje y contramarco Anti-Palanca
Patente especial Puertas HERCAS
Avda. José Antonio, 144 - Hospitalet
Tel. 335 26 50

CORTINAS ESTAMPADOS TAPICERIAS
395 pesetas metro
PRECIO MAXIMO
TRONC
rambla cataluña, 32

Ministerio de Educación, Cultura y Deporte

SEGUNDA «B»

GRUPO PRIMERO

RESULTADOS

Mirandés - At. Madrileño	2—0
Langreo - Ferrol	2—3
Torrejón - Huesca	2—1
R. Unión - Palencia	2—1
Orense - Sestao	1—1
Tudelano - Basconia	1—0
Leonesa - Bilbao Ath.	3—2
Ensidesa - Compostelano	1—0
Pontevedra - Pegaso	2—0
Castilla - Caudal	3—0

CLASIFICACIÓN

Miranddés	23	12	6	5	32	18	30 + 6
Ferrol	23	11	6	6	33	22	28 + 6
Torrejón	22	11	5	6	37	24	27 + 1
Castilla	23	12	3	8	50	34	27 + 5
Leonesa	23	12	3	8	31	25	27 + 5
Pontevedra	23	10	6	7	28	23	26 + 4
Langreo	23	13	0	10	32	27	26 + 4
Huesca	23	11	3	9	44	34	25 + 1
Orense	23	9	6	8	26	25	24 + 2
R. Unión	23	10	4	9	26	26	24 + 2
At. Madrileño	22	8	7	7	20	24	23 — 1
Bilbao At.	23	8	6	9	39	30	22 — 2
Palencia	23	9	4	10	25	31	22 — 2
Ensidesa	23	8	4	11	25	32	20 — 2
Sestao	23	6	7	10	31	32	19 — 3
Basconia	23	7	5	11	20	31	19 — 5
Caudal	23	8	3	12	17	30	19 — 3
Tudelano	23	7	3	13	24	37	17 — 7
Compostela	23	7	3	13	25	44	17 — 5
Pegaso	23	6	4	13	28	44	16 — 6

GRUPO SEGUNDO

RESULTADOS

Algeciras - Lleida	1—1
St. Andreu - Jerez	1—0
Girona - Badajoz	1—0
Levante - Mallorca	2—0
At. Baleares - Vinaroz	1—1
Eldense - Onteniente	3—0
Díter Zafra - Ceuta	2—0
Almería - Linares	2—0
Sevilla At. - Barcelona At.	(se juega hoy)

CLASIFICACION

Almería	23	17	2	4	46	17	36 +14
Ceuta	23	13	4	6	37	16	30 + 6
Algeciras	23	11	7	5	28	16	29 + 7
St. Andreu	23	13	2	8	24	24	28 + 4
Olímpico	23	10	6	7	30	23	26 + 4
Girona	23	12	1	10	33	28	25 + 1
Jerez	23	11	3	9	34	29	25 + 1
Badajoz	23	9	5	9	29	26	23 — 1
Lleida	23	8	6	9	25	27	22 — 2
Portuense	23	8	5	10	17	22	21 — 3
Díter Zafra	23	9	3	11	29	39	21 — 1
Levante	23	8	4	11	24	25	20 — 2
Mallorca	23	7	6	10	22	28	20 — 4
Linares	23	6	8	9	20	27	20 — 2
Barcelona At.	22	8	3	11	31	34	19 — 3
Onteniente	23	7	4	12	26	33	18 — 6
Sevilla At.	22	6	5	11	27	43	17 — 3
At. Baleares	23	7	3	13	22	41	17 — 5
Eldense	23	6	4	13	23	33	16 — 6

GIRONA, 1 - BADAJOZ, 0

POR LOS PELOS

Cuando faltaban 8 minutos para terminar el partido, el Girona conseguía el tanto que puede perjudicarle ya que, basándose en el mismo, los técnicos creerán que con la suma de los dos puntos salvan la papeleta.

Campo encharcado por un lado, aunque luciendo el sol, bastante público, con buen núcleo de seguidores visitantes que se hicieron oír especialmente a medida que avanzaba el encuentro y mientras los locales aumentaban los pitidos exteriorizando su descontento. El Badajoz era la primera vez que visitaba Girona y su capitán fue obsequiado con un plato de cerámica.

Un encuentro sin historia con poco que destacar, pero sí mucho que decir precisamente por el camino en que se ha llegado hasta aquí, tras dos meses en los que el Girona aspiraba a los lugares de ascenso hasta ofrecernos un bajón que hoy ha llegado a sus límites teniendo que contar por años el recuerdo de un partido tan malo.

Siempre hay o se buscan causas o se formulan preguntas, la primera de las cuales debiera ser qué es lo que hacen los jugadores de la plantilla a lo largo de la semana para que lleguen tan cansados a los encuentros y se les reproche no el que no sepan, sino el que no intenten jugar o aprovechar los balones incluso aquellos que les llegaban con ventaja. Una lentitud pasmosa de reflejos y de actuación evidenciando una falta de forma física tan esencial en el fútbol de hoy.

Quizá pueda influir en este rendimiento el hecho de que el Girona acostumbra a fichar a sus jugadores por una temporada y varios de ellos son muchachos que se hallan haciendo el servicio militar. Tuvieron —algunos, ya que no se puede generalizar— una primera vuelta brillante, pero ahora cual si lo dieran ya todo por hecho, les falta interés y fuerza. Saben que terminan dentro de unos pocos meses y dan la sensación de limitarse a esperar el final de temporada para cambiar de camiseta.

Claro que ello puede venir asimismo de la preparación que reciben, física y moral, pues hay que inculcarles que la profesionalidad obligan en parte, pero con convicción a rendir al máximo mientras se defienden unos colores. Como sea que falla asimismo el planteamiento, sus posiciones sobre el terreno de juego, bien puede pensarse que son muchos los factores, pero salvables, o al menos con posibilidad de mejora.

También, todo hay que decirlo, se ha prescindido de algún jugador, unos por las buenas, otros, como Mas, por ser «recuperados» por los clubs que los cedieron. Pero el mal está en que las bajas han sido cubiertas con otros de menor calidad y así hoy debutaba Fábregas, procedente del Europa, que no ha justificado nada para que ya muy a última hora el entrenador diera entrada a uno nuevo, Julià, si bien este debutante procede del juvenil y tiene indudablemente más posibilidades.

En la primera vuelta, el Girona ganó en el campo del Badajoz cuando estaba atravesando sus buenos momentos, motivo por el cual los visitantes salieron en plan defensivo con cinco hombres detrás, tres en la media y sólo dos en punta. Pero según iban transcurriendo los minutos se dieron cuenta que este Girona no era aquél y cuando llevábamos un poco más de media hora empezaron a abrir líneas y acercarse al área de los locales. En el segundo tiempo, el dominio fue más de ellos y las situaciones de peligro ante el marco local se prodigaron hasta el punto de que en el intervalo de cinco minutos se tiraron cinco faltas contra el Girona en la línea próxima al área, lo que demuestra su presión y el nerviosismo de los locales.

A los 9 minutos, una indecisión de Pagés hizo fallar un posible tanto. A los 13 minutos se lesionó el capitán del Badajoz, García, que fue sustituido por Javi. A los 15 una falta cerca del área la tira Bayona ligeramente alta y a los 28 un fuerte tiro de Del Barco es desviado a córner por Alex.

En la segunda mitad, y a los 16 minutos, una falta cerca del área del Girona que tira Del Barco y sale fuera por poco. Se suceden los peligros frente al área local y cuando ya algunos empezaban a desfilar mostrando su desagrado, en una serie de rechaces tiró Padilla con raro efecto y el balón se introdujo en la red.

ARBITRO Y EQUIPOS

Dirigió el colegiado murciano, señor Pérez Sánchez, que estuvo bien, corriendo más que muchos jugadores y sin que se dejara impresionar.

GIRONA: Alex; Juanito (Comas), Serra, Paquito; Bayona, Vidaña; Padilla, Abete, Aparicio, Fábregas (Julià) y Pagés.

BADAJOZ: Crespillo; Cepas, Jacinto, Vázquez; Corrales, Calderón; García (Javi), Del Barco, Marmasuc, Pancho y Tienza.

TRAS LOS NOVENTA MINUTOS

HERIZ: «No me ha gustado el Girona»

—En la jugada de gol del Girona el jugador se llevó el balón con la mano. El Girona no me ha gustado ni como conjunto y sin individualidades. Merecimos al menos el empate.

GATELL: «El resultado ha sido justo»

—He sufrido mucho, pues el Badajoz nos ha puesto en apuros. El resultado ha sido justo. Espero que el equipo vaya a más.

G. B.

GRUPO SEGUNDO

OLIMPICO, 0 - PORTUENSE, 0

Játiva. — El Portuense, con un juego práctico y más bien defensivo, ha logrado frenar todos los ataques de un Olímpico que no ha concretado su bonito juego.

Dirigió el encuentro el colegiado Sánchez Molina, castellano, regular.

PORTUENSE: Ojeda, González, Carmelo, Eloy, Andrés, García Rivera, Camón, Acedo, Méndez (Maline), Benítez y Viñas.

OLIMPICO: Villalba, Aldas, Navarro (Antonio), Lillo, Rielo, Cristóbal, Raúl, Aragón, Balsciscueta, García Granero y Agüero (Evaristo).

LEVANTE, 2 - MALLORCA, 0

Valencia. — Encuentro de escasa vistosidad que se vio deslucido por el juego eminentemente destructor del Mallorca y el viento que campó a sus anchas a lo largo de todo el encuentro.

GOLES: Herrera (10) y Murúa (42).

Arbitró el andaluz Oliva Sáinz, bien, en líneas generales.

LEVANTE: Barrie (César), Marrero, González, Sierra, Sebastiá, Herrera, Carmeli, Lavado, Omar Rey (Riego), Parra y Murúa.

MALLORCA: Sánchez, Bermejo, Sahuquillo, Meñico (Alzamora), Mut, Rodríguez, Alva, Nebot, Conqui, Bonet y Bartolí.

ELDENSE, 3 - ONTENIENTE, 0

Elda. — Bonito encuentro. Los locales supieron aprovechar el período de dominio jugando en profundidad y desarbolando la defensa del Onteniente.

GOLES: Agustín (46), Jesús (75) y Uriarte (90) para los locales.

Arbitró el balear Seguí Márquez, bien en términos generales.

ELDENSE: Aguirre, Chuli, Coca, Alba, Navarro, Sacramento (Jesús), Uriarte, Bernal, Agustí, Lo y Moreno.

ONTENIENTE: Feliciano, Ubeda, Abellán, Molla, Navarro, Talón, Alfredo, Luengo, Bayarri, Alberto (Tani) y Gálvez (Juanín).

AT. BALEARES, 1 - VINAROZ, 1

Palma de Mallorca. — El encuentro, en su primera fase, fue soberanamente aburrido, sin ninguna clase de fútbol y ni siquiera la emoción del resultado le dio el más mínimo interés. En la segunda mitad, el Atlético de Baleares salió lanzado al ataque, pero al verse con un gol en contra tuvo que jugar contra reloj y bombeó excesivamente el balón.

GOLES: Alias (56) para los visitantes. Martínez (89) para los locales.

Arbitró el colegiado andaluz señor González Torres, que tuvo una buena actuación.

VINAROZ: Valero, Calomarde, Sos, Tena, Beltrán, Comarín, Ferrando, Orejuela, Pérez y Alias.

AT. DE BALEARES: Pardo, Pomar, Serrano, Montalva (Roldán), Bueno, Bonet, Martínez, Tauder, Moreno, Delgado y Roselló.

DITER ZAFRA, 2 - CEUTA, 0

Zafra. — Interesante encuentro en el que el Díter Zafra impuso su superior condición física y su mejor acierto de cara al marco contrario. El resultado es justo y pudo ser más amplio.

GOL: Aguilar (49) y Llanos (82).

Arbitró Damián Rendón, mal.

DITER ZAFRA: Amieiro, Laria, Ciríaco, Dávila, Navarro, Cáceres, Aguilar, Llanos (Granados), Escarvajal (Alcalá), Viti y Javi.

CEUTA: Cervantes, Angelín, Maraver, Valenzuela (Mediavilla), Almagro, Gil, Otero (Gestoso), Conejo, Aramburu, Carvajosa y Rincón.

ALMERIA, 2 - LINARES, 0

Almería. — Triunfo difícil y laborioso del Almería, logrado en el último cuarto de hora del encuentro, que en líneas generales resultó de poco juego pero de amplio dominio local y de mucha emoción por el marcaje que impuso el equipo visitante.

Al final, el resultado fue justo, ya que el Almería, por su gran dominio, hizo merecimientos para lograrlo.

GOLES: Mantecón (75) y Gregorio (90).

Arbitró el encuentro el señor Riera Morro, balear, regular.

LINARES: Gómez, Troya, Codina, Moreno, Chinchilla, Pozo, Torres, Capa, Díaz, José Luis (Edu), Iglesias (Bautista).

ALMERIA: Marcos, Paniagua, Mantecón, Rocamora (Garrido), Pino (Molowny), Mendoza, Unamuno, Geromo, Martínez, Gregorio y Rojas.

Restaurante
Crotava
LE PETIT RESTAURANT DU GRAND GOURMET
Restaurant OROTAVA
48 Con motivo de su 48 Aniversario, presenta su
GRAN SELECCION GASTRONOMICA DE LA CAZA
Del 30 de enero al 25 de febrero
Semana del 30 de enero al 4 de febrero
SELECCION DE ESPECIALIDADES DE LA BECADA
• BECADA FLAMBEE • BECADA AL CROSTON • BECADA A LA CREMA • BECADA TARTUFI D'ALBA
Del 6 al 25 de febrero
Lunes 6, Martes 7 y Miércoles 8:
• CIVET DE JABALI Y VENADO GRILLE CON ARANDANO
Jueves 9, Viernes 10 y Sábado 11:
• FAISAN ROYAL Y SILLA DE LIEBRE
Lunes 13, Martes 14 y Miércoles 15:
• VENADO A LA AUSTRIACA Y CIVET DE LIEBRE
Jueves 16, Viernes 17 y Sábado 18:
• GAMO RABELAISIENNE Y PERDIZ ARABESCA
Lunes 20, Martes 21 y Miércoles 22:
• PERDIZ M.ª ESTUARDO Y CONEJO DE BOSQUE
Jueves 23, Viernes 24 y Sábado 25:
• CIERVO ARANDANO Y PATO SALVAJE
Saboree sus platos favoritos y vote por ellos: con los que alcancen mayor número de votos durante el mes de febrero, nos complaceremos en presentar en marzo y abril el
III FESTIVAL DE LA CAZA
Agradecemos la ayuda de su participación
Restaurante OROTAVA·Consejo de Ciento, 335
Tels. 302 31 28 y 318 56 91·Parking Kursaal y Aurise

En compresores sólo la superioridad técnica crea la fama.
El Diesel grande más pequeño en el mercado.
BALMA
LEIGER INTERNACIONAL S.A. ...rigor técnico.
VENTAS:
Calabria, 177 Telfs.: (93) 224 42 08
Barcelona-15 243 92 22.
FACILIDADES HASTA 36 MESES

SEGURIDAD DECORATIVA
en...
Aticos,
Torres,
Comercios, etc.
Puerta
Resistente,
Ligera.
BALLESTA
ROMBOIDE
(Patentada)
Construcciones Nartorres, S. A.
Tamarit, 114. - Tels. 325-50-12 (2 líneas)
BARCELONA - 15

PERFORACION - DISQUET
Con máquinas I.B.M. y UNIVAC
Mecanografía - Taquigrafía
En 1, 2 o 3 meses
ACADEMIAS C. CATALAN
En BARCELONA: Rbla. Cataluña, 3 Tel. 302 22 38
P.º Fabra y Puig, 236 Tel. 251 93 82
En HOSPITALET: Castellvell, 10 Tel. 333 20 35
En SANTA COLOMA: José Antonio, 84 Tel. 386 79 98

COMPRE MUEBLES diseño actual estilo clásico
a precio de FABRICA Quell
Carmen, 3 • Tel. 892 03 04 • VILAFRANCA

Ministerio de Educación, Cultura y Deporte

SANT ANDREU, 1 - JEREZ, 0

CINCO EXPULSADOS

Venció el Sant Andreu por la mínima en un partido muy deslucido por el fuerte viento reinante y también por las constantes anomalías que, sobre todo, en la segunda parte merodearon, las cuales dejaron al conjunto de casa en inferioridad numérica desde el minuto dieciocho del postrer periodo.

CONTRA VIENTO

No cabe duda de que en el encuentro de ayer tuvo mucho que decir el fuerte viento que imperó durante los noventa minutos. Era difícil ligar varias jugadas seguidas pues, o bien se desviaba el esférico, o se frenaba.

En la primera mitad, el Jerez se vio favorecido del fenómeno atmosférico y el juego anduvo bastante nivelado por dicho motivo. Era fácil sacarse el cuero del área gaditana y también era fácil hacerlo llegar hasta la de Sant Andreu. El conjunto de casa era por consiguiente el perjudicado y ello se reflejaba en un juego pobre y con escaso acierto atacante. De todos modos, los rojigualdos pudieron en este primer período sentenciar el marcador a su favor ya que dispusieron de mayores ocasiones que los visitantes, los cuales únicamente tuvieron una en el minuto 20 en un remate de cabeza de Sarmiento que se estrelló en el travesaño. Por contrapartida, al rato, el Sant Andreu igualó en este tipo de ocasiones ya que un cabezazo de Iñaki también era repelido por la madera. Echas estas salvedades que igualaban el encuentro en cuanto a postes, hemos de decir que los andresenses en los iniciales cuarenta y cinco minutos gozaron de alguna que otra ocasión de gol en balones sueltos sobre el área que por escasos milímetros no se atinaron.

CAMBIO DE DECORACION, PERO...

Como era lógico suponer, el segundo tiempo fue de total iniciativa local. La permuta de campo, el jugar ahora a favor del viento, fue la causa de ello.

Y todo hacía presagiar que los puntos se quedarían en casa por aquello de que tantas veces va el cántaro a la fuente... Sin embargo, el Jerez se defendía con bastante acierto y los rojigualdos no atinaban a traspasar su cobertura. Entonces llegó la jugada del minuto 18 en que Ovejero hizo una fuerte entrada a un contrario y el colegiado le mostró la tarjeta amarilla, segunda de su cuenta particular y por lo tanto roja. Este hándicap lo acusó el Sant Andreu y su dominio no fue ya tan persistente a la par de que el Jerez hilvanaba peligrosos contragolpes que pillaban siempre a contrapié a la defensa de casa.

De todos modos, la cosa no pasó a mayores en cuanto al resultado se refiere. Los gaditanos no consiguieron sorprender en el marcador a los de casa y lo que sí empezó a merodear fueron los malos modos, los nervios y las agresiones, fruto de las cuales llegaron las expulsiones de Romero y Félix —primero— y Moya y Cortés después. Total ocho hombres del Sant Andreu contra nueve del Jerez y proeza de los de casa al anotarse, pese a la inferioridad, el triunfo gracias a un gol logrado por Pantoja a la media hora de este segundo tiempo al rematar cruzado el saque de un córner

ARBITRO Y ALINEACIONES

Dirigió la contienda el trencilla gallego Sr. Medín Prego que perdió los papeles al final y mostró un sinfín de tarjetas. Hubo amarillas para Font, Ovejero, Díaz, Mariano, Ravelo y Sarmiento y rojas para Ovejero, Moya, Romero, Cortés y Félix. A sus órdenes se alinearon:

SANT ANDREU: Bertomeu, Font, Ovejero, Moya, Romero, Guri, Rodri, Díaz (Zamora), Iñaki, Pantoja y Pepín.

JEREZ D.: García Cuervo, Mariano (Garrido), Chicha, Piñero, Ravelo (Carbonell, m. 90), Trasante, Cortés, Dieguito, Sarmiento, Félix y Choquet.

Jose María SERRA

OPINIONES DESPUES DEL PARTIDO

BERGARA: «Nuestro triunfo ha sido justo»

—Para mí ha sido justo nuestro triunfo, ya que hemos tenido más ocasiones de gol que el contrario. Referente a las declaraciones que dicen ha hecho el míster contrario prefiero no pronunciarme: respeto opiniones. Tampoco quiero hablar en exceso de este encuentro hasta pasadas veinticuatro o cuarenta y ocho horas ya que ahora todos los jugadores están muy nerviosos. En cuanto a la labor del colegiado, también me la reservo.

RAMONI: «El Sant Andreu es un equipo violentísimo»

—El 1-0 no ha sido nada justo. Hubo un penalty en la primera parte que le hicieron a mi equipo y el árbitro no se enteró. Asimismo, en la jugada del poste, el balón botó dentro de la portería. El Sant Andreu es un equipo violentísimo con cuatro jugadores (Ovejero, Romero, Moya y Díaz) que no tienen derecho a vestirse como profesionales. La verdad es que el fútbol se está perdiendo y es por equipos como estos y porque la Federación no pone coto y tramita todas las fichas que se le presentan. Nosotros vinimos a buscar algo positivo contando con hacer fútbol. Nos hemos encontrado tan sólo violencia y esto sólo debe existir en la guerra.

J. M. S.

ALGECIRAS, 1 - LLEIDA, 1

Se dominó por completo

De salida el Algeciras ataca en tromba y ya en el primer minuto lanzó dos córners sin consecuencia. La presión local es acentuada, si bien el fútbol que realiza es lento y por ello la defensa forastera aleja el peligro sin apenas agobio.

A los 7 minutos se produce la primera de una serie de buenas intervenciones del expulsado Camarero al detener un buen tiro de Gallego. Hasta los 28 minutos no llegaría el gol del Algeciras, producto de un centro de Gallego y remate de cabeza de Dolfi que remata en la espalda de Camarero y se cuela en la red.

A partir de este gol, los jugadores del Lleida, abren líneas y formando una perfecta línea en el centro del campo, realizan funciones sobre el área local con situaciones de peligro en la que la defensa local está muy firme sin dejar hueco para que los hombres puntas forasteros pudieran ensayar con eficacia el tiro a puerta.

La situación más clara la tuvo Pepín con un gran disparo desde el borde del área que permitió a Nemesio realizar una tremenda parada.

En esta primera parte se lanzaron nueve córners contra la portería del Lleida y sólo uno contra el Algeciras.

En la segunda mitad, de salida, se observa que el Lleida mantiene firme su centro del campo, mientras que el Algeciras deambula por el campo. Así, pues, el dominio correspondió al bando forastero. El mismo dominio, puesto que las jugadas de peligro que se creaban en las áreas mayormente por parte del equipo contrario, al de casa que sólo llegaba a los dominios del contrario con juego desnivelado y muy lento.

A los 18 minutos llegaría el gol del empate, al lanzar Larrea un balón a Iglesias que se cuela en diagonal hacia el marco local estorbado por dos defensores, pero sin perder el balón, llegando al área y provocando la salida de Nemesio le dribla y a puerta vacía marca.

Si mal estaba jugando el Algeciras, peor lo hizo a partir del empate por lo que estuvo a merced de un Lleida al que le faltó un poco de garra en sus delanteros para llevarse la victoria. Con todo, un tiro de Iglesias salió rozando el poste y otro de Viladecunt fue detenido con muchas dificultades por Nemesio.

Los diez minutos finales, el Algeciras se lanzó contra el portal de Camarero, que con tranquilidad y reflejo intervino para neutralizar el peligro que se venía sobre su meta.

El encuentro, como queda reflejado en lo anterior, fue el peor jugado por el Algeciras en lo que va de temporada, no escapando del naufragio ninguna de las líneas si bien individualmente Biri atrás y Galleguito en la delantera fueron sus hombres más destacados. El Lleida, que salió con bastantes precauciones defensivas, se dio cuenta del mal momento de los locales y echándose hacia delante contrarrestó el ímpetu, no el buen de los de casa, y pudo haberse llevado la victoria si hubiese logrado gol en los minutos finales del partido. Superó al Algeciras de todas todas, pero lo mejor del equipo catalán fue la fortaleza de su centro del campo desde donde se fraguó todo el buen juego de ataque que realizó a partir de encajar su gol. Cabe destcar como individuales a Camarero, Lacambra, Cayuela, Larrea e Iglesias.

LLEIDA. — Camarero, Llorente, Lacambre, Cayuela, Martínez, Marfil, Iglesias, Reig, Pepín, Larrea, Viladecunt y (Ruiz).

ALGECIRAS. — Nemesio, Manolo. Rivas, Biri, Matute, Romero, Galleguito, Gallego (Cabello), Dolfi, Saavedra (Abelenda) y Asensio.

El arbitraje del valenciano Miguel Andrés solamente regular, puesto que se equivocó en las apreciaciones de faltas, alguns muy importantes como en dos fueras de juego señalados al Algeciras. El partido se jugó con deportividad y el árbitro mostró tarjeta amarilla a Camarero por pérdida deliberada de tiempo.

TRAS LOS NOVENTA MINUTOS

SANJUAN: «Supimos matar la velocidad del contrario»

—Hemos sabido matar la velocidad del contrario y aprovechar la ocasión para traernos un positivo de oro. Mi equipo se ha cerrado muy bien atrás y han sabido romperle el ritmo a los contrarios. El resultado es justo aunque considero que ellos han achuchado más, pero nosotros también pudimos hacer un gol más, por lo tanto demos por bueno el empate. El Algeciras no me ha defraudado. Es un equipo muy experimentado y luchador. Su clasificación demuestra que es uno de los mejores del grupo.

MARTIN ESPERANZA: «Hemos jugado mal y ahí está el empate»

—Es un contratiempo terrible. El empate de hoy, a estas alturas de la Liga, pero el fútbol es así. Pienso que pudimos dejar sentenciado el partido en dos o tres ocasiones, pero la pelota no entró. Hemos jugado mal y ahí está el empate, sin embargo mis jugadores han corrido bien, que no hubiera acierto es otra cosa. Al Lleida lo he visto bien. Ha hecho el partido normal de cuantos equipos nos visitan, cerrándose muy bien atrás y esperando la oportunidad que le llegó. Pienso que pueden mejorar mucho en la clasificados. — Alfil.

TELEVISORES
Liquidación continuada

	Ptas
19" sin UHF	4.500
19" con UHF	6.500
23" sin UHF	5.500
23" con UHF	7.500
20" con UHF	8.500
20" con UHF	9.500
24" con UHF	9.500
24" con UHF	10.500

TODOS GARANTIZADOS
SENTIS
TALLERS, 67 T. 318-50-95
ARIBAU, 31 T. 253-21-08
BORRELL, 46 T. 241-02-55
JAIME FABRA, núm. 9 bis

MANIQUIES FIBRA
Ultimos modelos internacionales
Sólo durante enero
Descuento especial 20%

Marcelo Vila S.A.
AV. JOSE ANTONIO, 570-72 - TEL. 254 52 33 - BARCELONA

CAJAS - BANCOS
Aprobado en 3 o 6 meses
MINISTERIOS - I. N. P.
CONTABILIDAD
PREPARACION OFICINAS
ACADEMIAS C. CATALAN
En BARCELONA: Rbla. Cataluña, 3 Tel. 302 22 38
» P.º Fabra y Puig, 236 Tel. 251 93 82
En HOSPITALET: Castellvell, 10 Tel. 333 20 35
En SANTA COLOMA: José Antonio, 84 Tel. 386 79 98

GRUPO PRIMERO

Mirandés, 2 - At. Madrileño, 0

Miranda de Ebro. — Partido jugado de poder a poder y victoria merecida del Mirandés, que se hizo dueño y señor del terreno de juego, a pesar de que el césped no estaba para floriturras.

GOLES: Alava (25) y Arriola (48) fueron los autores.

Dirigió el partido el señor José María Arafraf, que ha tenido una buena labor.

AT. MADRILEÑO: Catalán, Rossi, Javi, Satur, Juncosa (Juanín), López, Pedraza (Guti), Carlos, Clemente, Mínguez y Braojos.

MIRANDES: Muñoz, Haro, Usle, Arriola, Andueza, Alava, Bengoechea, Mata, Lucas, Portugal (Juaristi)y Frechilla.

Langreo, 2 - Ferrol, 3

Sama de Langreo. — Un buen encuentro realizó el Racing ferrolano que en el segundo tiempo logró superar a los langreanos que hoy no tuvieron su tarde y fallaron especialmente en la defensa .

GOLES: Nando (49), Garrido (53) y Marcelo (61) para los visitantes. Jaime (57) y Mendoza (88 d.p.) para los locales.

Arbitró el señor Fernández Terente, del colegio cántabro, muy mal.

FERROL: Millán, Richard, M. Collazo, Vidal, Otero, J. Collazo, Juan Carlos, Nando, Corral, Marcelo y Garrido.

LANGREO: Oliverio, Fernando, Santibáñez, Corbato, Candi, Atilano, Mendoza, Javier, Chuquín, Eloy y Mortera.

Torrejón, 2 - Huesca, 1

Torrejón de Ardoz. — Hemos presenciado esta mañana el peor encuentro de la temporada en el campo de San Isidro, con resultado justo, ya que si alguien mereció la victoria era precisamente el Torrejón.

GOLES: Martínez (22) y Lizoaín (85) para los locales. Lasaosa (89) para los visitantes.

Dirigió el encuentro el señor Sosa Saavedra, que estuvo bien.

TORREJON: Leal, Atienza, Arias, Pedro, Pinel, Ayllón (Lizoaín), Calvo, Vicioso (Daniel), Martínez, De Diego y Arenas.

HUESCA: Alonso, Ausaberri, Pastor, Pedro, Calvo (Carmelo), Lacruz, Lasaosa, Camarón, Palacino, Chirri y Bárcenas.

Real Unión, 2 - Palencia, 1

Irún. — El partido se ha caracterizado por la gran entrega realizada por los dos equipos a lo largo de los noventa minutos en un campo totalmente embarrado.

GOLES: Amiano (20) y Taberna (66 d.p.) para los locales. Galarraga (86 p.p.) para el Palencia.

Arbitró el señor Gutiérrez Fernández, del colegio cántabro, que tuvo muy buena labor.

REAL UNION: Lasa, Taberna, Garmendia, Galarraga, Echave I, Velasco, Barral, Arriaran, Echave II, Amiano y Gallastegui.

PALENCIA: Marcos, Alonso, Cano, Salvi, Gil (Dueñas), Aurre, Lorenzo, Grande, Cordón, Ferrero y Tomás.

Orense, 1 - Sestao, 1

Orense. — El encuentro se caracterizó por un infructuoso dominio del equipo local frente a la buena defensiva del Sestao, que se mostró como un conjunto luchador y bien ordenado.

GOLES: Juan Luis (54) para el Orense y Carrasco (55) para el Sestao.

Arbitró el colegiado navarro Marín López, mal. Fue protestado.

ORENSE: Casado, José Luis, Casimiro, Ochoa, Samos, Tucho, Antonio (Moreno), Juan Luis (Pataco), Cucala, Tenorio y Somaza.

SESTAO: Rodolfo, Urrutia, Ondarru, Bedialauneta, Carrasco, Patxi, Antucha, Pascual (Arando), Uriarte, Iturregui y Baños.

Tudelano, 1 - Basconia, 0

Tudela. — El resultado es engañoso, puesto que los forasteros pusieron en serios aprietos el portal defendido por Griseldo con mucho acierto. Sin embargo, la inclusión de Robi en el equipo dio mayor movilidad a la vanguardia local.

GOL: Martín (16).

Arbitró el señor Rey Cabezón, muy bien.

TUDELANO: Griseldo, Blasco, Faustino (Gelo), Ubani, Salvatierra, Aguado, López Gimeno (Robi), Solá Martín, Corcuera y Tasio.

BASCONIA: Meléndez, Arenaza, Javi Zabala, Cachurri, Yosu Zabala, Gil, Adrián (Uriarte), Roberto (Gurtubay), Bilbao, Sagarzazu y Trabudua.

Leonesa, 3 - Bilbao Ath., 2

León. — Por tres goles a dos, la Cultural Leonesa venció al Bilbao Atlético en encuentro jugado esta tarde en el estadio municipal Antonio Amilibia. Al descanso se llegó con victoria vasca por un gol a cero.

GOLES: Mazarredo (33) y De Andrés (50) para el Bilbao Atlético y Errandonea (51 y 60) y Mariano (74) para la Cultural Leonesa.

Dirigió el encuentro el colegiado asturiano, señor Díez Gutiérrez, que hizo bien su labor en todo momento.

CULTURAL LEONESA: Javi, Chiqui, Arrieta, Ribo, Montes, Elustondo, Rafa, Villafane, Errandonea, Celso y Cortabitarte.

BILBAO ATLETICO: Aguirregoa, Urquiaga, Chomi, De Andrés, Lizaranzu, Mazarredo, Sampedro, Guembe, Noriaga, Guti y Mayayo.

Ensidesa, 1 - Compostela, 0

El terreno de juego del estadio Santa Bárbara, a poco de comenzar el encuentro se convirtió en un barrizal, sobre el que resultó totalmente imposible realizar una sola jugada

GOL: Juanjo (42).

Dirigió el encuentro el colegiado catalán señor Sus Barluenga, con muchos errores.

COMPOSTELA: Moncho, Toubes, Pechas, Gómez, Díaz, Villar (Ino), Villar, Casado, Rivas (San Martín), Traba, Seijas y Varela.

ENSIDESA: Camuel, Ballina, Quico, Félix, Esteban, Cuenca, Miguel Angel, Rúa, Antolín, Juanjo (Villaverde) y Javi.

Pontevedra, 2 - Pegaso, 0

Pontevedra. — Mal partido del Pontevedra que aun así venció al Pegaso después de un primer tiempo en el que los madrileños llevaron la iniciativa del encuentro y a punto estuvieron de causar un disgusto a los locales.

GOLES: Viata (1) y Rivas (73).

Arbitró bien el colegiado del oeste, Valdés Sánchez.

PONTEVEDRA: Sánchez, Santos, Marque, Norat, Sasiaín, Chelis, Juan Fermín, Sergio, Rivas, Vita y José Emilio (Sergio).

PEGASO: Tocón, Cocero, Torres, Cháfer, Javi, Ramos (Blanco), Domínguez (Javi), Salagre, Chaves, Susarte y Morales.

Castilla, 6 - Caudal, 0

Madrid. — El Castillo ha goleado al Caudal en un encuentro que únicamente tuvo el aliciente de los goles, porque en líneas generales resultó aburrido y de muy escasa calidad. Fue una victoria fácil para el filial madridista ya que las líneas zagueras del Caudal, y el portero, dieron facilidades al triunfo del Castilla.

GOLES: García Hernández, Sáinz, Bernal (2) y Pozo (2) marcaron los tantos.

Dirigió el encuentro el señor Ceballos Borrego, colegiado extremeño, con muchos errores, siendo su labor muy protestada.

CASTILLA: Mate, Pablo, Pérez García, Sáinz, Gallego, Amiano, Juanín (Polo), García Hernández (Sergio), Bernal, Castro y Pozo.

CAUDAL: Benjamín I, Molí, Amarildo, Pita, Quirós, Campa, Benjamín II (Gonzalo), Quinito (Arias), Bani, Juan y Javier.

Ministerio de Educación, Cultura y Deporte

TERCERA DIVISION

Saltó la sorpresa

El Júpiter ganó en el campo del Barcelona, con lo que éste queda un tanto descolgado de la cabeza

EUROPA, 1 - LA CAVA, 1

Como en anteriores temporadas, el La Cava, inmerecidamente se llevó un punto del terreno europeísta. Los tarraconenses, como nos tienen habituados, se emplearon con dureza y se limitaron mediante el acumulamiento de hombres a destruir todo posible peligro ante su portería, acosada por el Europa a lo largo de los 90 minutos.

En los inicios, el Europa superó a la defensa cavense y logró su único gol a los 3 minutos, al rematar Pérez-Cabedo un rechace del veterano meta Juanito. A raíz de la expulsión de Sagrera en el minuto 25 al repeler una agresión de Montoliu, que también vio la tarjeta roja, el nerviosismo se acentuó en los gracienses y en el minuto 44, Lage, al lanzar una falta, lograba el empate.

El segundo tiempo fue de total dominio local, sin que los visitantes llegaran en ninguna ocasión con peligro al área europeísta, pero el fuerte viento reinante, que dificultaba en gran modo el control del balón, y las acertadas intervenciones del portero cavense, hicieron imposible la desigualada y sentenciaron el empate.

Regular el arbitraje del señor Aparicio. Expulsó a Sagrera y Montoliu y mostró tarjetas amarillas a Juanito y Lage, del La Cava, y a Balsera del Europa.

EUROPA: Rovira; Franch (Marín), Valero, Morgadas; Balsera, Urreta; Marimón (José Luis), Romo, Pérez-Cabedo, Sagrera y Pablo.

LA CAVA. Juanito; Acosta, Montoliu, Toni; Lage, Santaella (José); Llorca, Manils, Martínez, Asín y Tarazona.

MANUEL LUJÁN

GAVA, 1 - MASNOU, 0

Triunfo mínimo del Gavá cuando se esperaba que el mismo lo fuera más amplio dado que sobre el papel comparecía el Gavá como equipo muy superior. Pero no fue así ya que quien ha marcado la pauta del juego ha sido el Masnou que con su arduo batallar, incansables en todo momento y su ansia de no salir batidos, han hecho difícil este corto triunfo local. El Gavá ha tenido en los primeros 30 minutos de juego la esplendidez acostumbrada, que le ha venido de conseguir el gol marcado por Julio en el minuto 19, aun cuando con anterioridad, en una magnífica jugada, consiguió el Gavá un gol que le fue anulado por no percatarse el colegiado que había un jugador del Masnou junto al poste.

Arbitró bien el señor Muñoz Masiá.

GAVA. — Albert I; Luigi, Ibor, Sastre, Lladó, Albert II, Lerín, Alvarez, González (Martínez), Marco y Julio.

MASNOU. — Valverde, Ormaechea, Laborda, Collantes, Llorente, Esteve, Cassas, Forcal, Rafa, Saltor (López Tarrés) y Herrera (Rangel).

Jordi VAGHI

TARRAGONA, 2 - MONZON, 0

La nulidad en sus ataques del Atlético Monzón y el mayor dominio del Gimnástico dieron a éste el triunfo por dos goles a cero, tras haber comenzado el encuentro con valor positivo para los tarraconenses al conseguir inaugurar el marcador a los dos minutos por mediación de Guti a la salida de un córner.

El primer tanto lo consiguió Guti a los 2 minutos, al rematar un saque de esquina botado por Martínez II, para el segundo lograrlo el ariete Cunillera a falta de dos minutos para el final, al aprovechar un segundo rechace del cancerbero visitando, enviando de bonito cabezazo el esférico al fondo de las mallas. A los dos minutos de esta segunda parte, el propio jugador Cunillera estrelló un balón en el larguero tras un remate de cabeza.

Dirigió el encuentro el colegiado barcelonés señor Sanz, que estuvo regular.

TARRAGONA: Amigó; Otazu, Martínez I, Pani; Juanete, Huertas; Palanca, Guti, Cunillera, Filgueira y Martínez II (Sarabia).

AT. MONZON: Justribo; Laporta, Ramiro, Carreño; Cabrero, Irisabarri; Manzano (López), Botín, Agón, Carnicer y Chirri.

PERALTA

ENDESA, 4 - MONTCADA, 0

El cuadro local se aprovechó de la falta de costumbre e inadaptación del Montcada en una temperatura gélida de cuatro grados bajo cero y un viento fresco fuertísimo. Posteriormente comenzarían a caer copiosos copos de nieve.

Así las cosas, los locales se aprovecharon de esta circunstancia y dominaron a su rival de punta a cabo del partido, ejerciendo un fuerte pressing sobre los hombres claves del Montcada y creando continuas situaciones de peligro frente al marco forastero.

En el minuto 14 del primer tiempo, Baeta inauguró el marcador para el Endesa. A los 16, Cruz logró el segundo tanto. A los 30 de esta misma parte, logra el tercero Berdejo, de fuerte disparo.

En la continuación y a los 43 minutos Poyato marca el cuarto y definitivo gol de la tarde, de un tiro desde lejos.

Arbitró el colegiado aragonés, García Carpintero, bien, no tuvo complicaciones en su actuación por la corrección con que lucharon ambos conjuntos.

MONTCADA: Granja, Pepe, Bardero, Perales, Puertas, Morales, Daniel (Rosendo), Felipe, Garrido, Córdoba y José Pedro.

ENDESA ANDORRA: José Luis, Vilas, Fabra, Cani, Blesa, Armando, Baeta (Poyato), Cruz (Lucientes), Berdejo, Galindo y La Plaza.

BARCELONA, 0 - JUPITER, 1

Saltó la sorpresa en la matinal de ayer, celebrada en el Fabra y Coats en un partido que enfrentaba a dos equipos de la propia ciudad, lo que se tradujo en una buena entrada, notándose, sobre todo, mucha presencia del cuadro visitante.

El encuentro ha estado muy nivelado y por ello creemos que lo más justo hubiera sido un reparto de puntos. El Barcelona ha dominado algo más en el segundo período, pero en el primero ambos equipos han andado a la par. Los azulgrana, pese a su mayor presión, no han hilvanado jugadas de gol, de ahí que el cero en su marcador pueda considerarse merecido.

Tampoco el Júpiter ha hecho nada positivo ofensivamente, pero en un contragolpe, minuto 27 del segundo período, se han encontrado con que el cuero llegaba al fondo de las mallas tras duro disparo de Dorado y ello les ha proporcionado los dos puntos; dos puntos que significan un importante golpe para los azulgrana en cuanto a su clasificación. Pero, la verdad sea dicha, esta vez el equipo que dirige Torres distó mucho de ser el de otras veces.

Buen arbitraje del señor Hervás, con tarjeta amarilla para Toboso.

BARCELONA. — Blay, Navarro (Iglesias), Ruiz, Castro, Albadalejo (Carlos), Moratalla, Pepín, Marcelino, Arcadio, Galera y Carrasco.

JUPITER. — Quino, Rodri, Royo, Pepín, Ramón, Toboso, Dorado, Codina, Busquets (Valiente), Falín y Bueno. — D.

VIC, 2 - ANDORRA, 2

Partido muy movido en fútbol y goles en la primera parte, en la que el Vic mandó y coordinó mejores jugadas. No tuvo suerte, y el Andorra se aprovechó de un falló del portero local y de un penalty muy riguroso señalado contra el equipo local por el señor Marín Pallarés, al ir el balón al brazo de un defensa vicense dentro de área.

En la segunda parte, mal fútbol y peloteo insulso por uno y otro bando, que no fructificó en goles. A los 3 minutos, se produjo una falta directa contra el Vic fuera del área que de tiro flojo Del Pino convirtió en el primer gol de la tarde. A los 12, gran jugada de ataque que remata Ramón obteniendo el primer empate. A los 23, en jugada personal, Davi regatea a cuatro defensores y envía el balón fuera del alcance de Argibay. Y a los 39, penalty muy riguroso contra el Vic, en jugada ya referida, que transforma para el Andorra Moreno. Es el empate definitivo.

Arbitró el señor Marín Pallarés, ayudado por los señores Sarrión y Moralejas. Regular actuación y muy rigurosa. Mostró tarjeta amarilla a Toñanes, Guevara, Del Pino y Puig.

VIC: Ferrer; Rius, Noguer, Puig Viñeta; Puig; Garriga; Moret, Davi, Ramón, Garrido y Vilalta (Ventura).

ANDORRA: Argibay; Zapata, Toñanes, Moreno; Roig, Zunzarren; Grau, Guevara, Quique, Del Pino e Iglesias.

E. APARICIO

MALGRAT, 1 - REUS, 0

Partido jugado de tú a tú con un Reus ligeramente superior en cuanto a ataque debido a la laguna existente en el centro del campo del equipo local, que no termina de encontrar su sitio. Sin embargo, la línea defensiva, en donde sobresalió el central Petit, se mostró muy segura y en el epustuflante marcaje que el susodicho Petit efectuó sobre Borrell podemos encontrar la explicación de que los de la ciudad de Prim marcharan de Malgrat de vacío. Sin embargo, la delantera local también funcionó y la prueba de ello la tenemos en que a los 20 minutos le fue anulado a Vergés un precioso tanto por supuesto fuera de juego. En el minuto 25 llegaría un magistral gol de Abad a pase de Santos que significaría el 1-0 final.

Sobresalieron por los locales Petit, Abad y Tuset.

La labor arbitral corrió a cuenta del señor Martínez Cunilleros, que estuvo correcto.

MALGRAT: Vancells, Santos, Petit, Tuset, Mora (Batlle), Gasull, Abad, Tresserras, Rebollo, Román, Vergés (Salcedo).

REUS: Capó, Alegret (Navarro), Arenas, Prats, Diego, Suescum, Hernández, Rubio, Lorén (Blanco) y Honorio.

JOAN JOSEP

OLIANA, 2 - FIGUERES, 1

Cayó el líder en el campo del Oliana. Gran partido de los locales, sobre todo en la segunda parte, que no dejaron salir de su área a los visitantes. De no mediar la gran actuación de su portero, el resultado hubiera sido mucho mas abultado. Los goles fueron conseguidos, el primero en el minuto 25, obra de Valverde, quebrando a toda la defensa y batiendo por bajo a Calvo. A los 52, empata el Figueres por obra de Echegoyen. Y en el 72, nuevamente consigue Valverde el definitivo 2-1. Hubo dos penaltys, uno por bando, muy bien señalados, pero que no fueron aprovechados.

Arbitró el señor Lamata, regular.

OLIANA: Bertomeu; Angel (Campá), Ordóñez, Farrás; Sáinz, Porta; Muntada, Más, Valverde, Carrió y Gardeñes.

FIGUERES: Calvo; Semis, Cortada, Torrent; Busquest, Noguer; Vilarroda, Cros, Durán, Pagés y Echegoyen.

MANUEL REGADA

RESULTADOS

GRUPO III

Endesa-Montcada	4—0
Vic-Andorra	2—2
Malgrat-Reus	1—0
Mahonés-Horta	(Susup.)
Gavá-Masnou	1—0
Badalona-Hospitalet	1—0
Europa-La Cava	1—1
Tarragona-Monzón	2—0
Oliana-Figueres	2—1
Barcelona-Júpiter	0—1

CLASIFICACION

Figueres	23	15	1	7	40	26	31
Andorra	23	13	5	5	43	28	31
Barcelona	23	12	4	7	38	21	28
Tarragona	23	11	5	7	38	21	27
Endesa	23	13	1	9	41	24	27
Gavá	23	12	3	8	36	31	27
Hospitalet	23	9	8	6	32	25	26
La Cava	23	11	4	8	35	30	26
Reus	23	10	5	8	32	23	25
Europa	23	9	6	8	40	34	24
Júpiter	23	10	4	9	33	26	24
Badalona	23	10	4	9	30	33	24
Malgrat	23	9	5	9	35	29	23
Horta	22	9	3	10	30	30	21
Monzón	23	7	5	10	27	43	19
Masnou	23	7	5	11	33	33	19
Montcada	23	7	3	13	24	45	17
Mahonés	22	5	4	13	18	43	14
Oliana	23	5	4	14	25	43	14
Vic	23	5	3	15	24	49	13

GRUPO I

Cambados - Avilés	0—0
Celanova - Fabril	3—1
Noya - Rayo Cantabria	1—1
Santoña - Ponferradina	0—0
Venta Baños - Torrelavega	3—2
Siero - Turón	3—3
Valladolid Prom. - Naval	1—0
C. D. Gijón - Arosa	3—0
Gran Peña - Lugo	0—1
Gijón Ind. - Turista	3—2

GRUPO II

C. D. Guecho - Motrico	3—1
Munguía - Tolosa	2—0
Valmesada - Sanguesa	(Susp.)
S. Sebastián - Logroñés	2—0
Aragón - Sabiñánigo	7—1
Sariñena - Peña Sport	3—0
Calahorra - Izarra	2—0
Huesca «B» - Arenas	0—4
Burgos Prom. - Lemona	1—1
Michelín - Guernica	2—2

GRUPO IV

Guadalajara - Valdepeñas	1—2
Toscal - Ciempozuelos	3—0
Zamora - Alcorcón	6—0
Albacete - Talavera	3—0
Plasencia - Las Palmas At.	0—1
Arganda - Salmantino	1—1
Toledo - Arandina	1—0
Leganés - Manchego	0—0
Moscardó - Alcalá	2—0
Carabanchel - Almazán	3—0

GRUPO V

Portmany - Acero	3—1
Gandía - Español	3—2
Paterna - Crevillente	0—2
Yeclano - Porreras	4—2
Mestalla - Poblense	1—0
Constancia - Villareal	0—0
Margaritense - Almansa	1—0
Alcoyano - Ibiza	1—0
Orihuela - Alcira	1—0
Villena - Cartagena	0—0

GRUPO VI

At. Ceuta - Betis Dep.	0—0
Vélez - San Fernando	1—0
Ubeda - Extremadura	3—0
Estepona - Illturgi	2—0
G. Melilla - Mérida	(Susp.)
Don Benito - Cacereño	2—0
Montijo - At. Marbella	2—1
Puerto Real - Linense	0—2
Jerez Ind. - Motril	0—1
At. Malagueño - Carolinense	0—2

Sp. Mahonés - Horta

Mahón, 29. — El partido de fútbol correspondiente al tercer grupo de la Tercera División que debían disputar en Mahón el Sporting Mahonés y el Horta, ha sido suspendido al no haberse podido desplazar el equipo visitante al encontrarse cerrado el aeropuerto de Mahón.

BADALONA, 1 - HOSPITALET, 0

Esta mínima victoria lograda por el Badalona en su feudo de la Avenida de Navarra podría dar la impresión de que el partido ha transcurrido en un clima de equilibrio que realmente no ha sido así, ya que el más depurado juego del equipo local y su entusiasmo a la hora de jugar el balón han sido la nota descollante en cuanto al desarrollo del juego se refiere. Sin embargo, el fuerte viento que presidió durante todo el partido hizo que las jugadas elaboradas por la media local perdieran su aficacia en los efectos que el balón adquiría al llegar a la línea de ataque. Debemos decir que el Hospitalet realizó durante todo el encuentro unan hábil acción defensiva y contraataque que no dio su fruto por cuanto la línea de zaga del Badalona estuvo a la altura de las circunstancias. A los 44 minutos de juego, es derribado Rodri en el área y el consiguiente «penalty» lo transformaría el mismo jugador en el único tanto de la pugna.

Arbitró el colegiado señor Lasheras que no estuvo totalmente acertado.

BADALONA: Mayolas; Rodri, Leal, Casasas; Sevi, Sánchez Vargas; Eslava, Manolín, Jarque I, Núñez y Jarque II (Queralt).

HOSPITALET: Alcántara; Salinas, Méndez, Roma; Camiño, Chavarría; Zamora, Medina (Cheles), Boneu, Vilaseca y Balmes.

CARBONELL

MERCADO DEL MOTOR

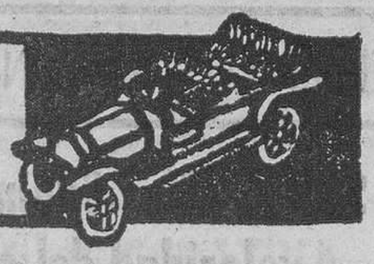

Para anuncios en esta sección Tel. 317 19 20

AUTOMOVILES

¡¡AUTOMOVILISTAS-MOTORISTAS!! No compre ni venda sin antes visitar ESTABLECIMIENTOS LOSADA. Compramos a precios actualizados, vendemos a precios muy razonables. OFERTA. Simca 1200 GLE sólo estrenado. Simca 1200 B-AD desde 150.000 pesetas. Simca 900 B-AT y B-M desde 60.000 ptas. Seat 1430 B-K como nuevo. 180.000 ptas. Seat 600-E. Seat 850-E varios desde 55.000 ptas. Renault R-8 B-K 75.000 pesetas. Furgoneta Citroën AK-400 65.000 pesetas. Furgoneta Renault 4-F 60.000 ptas. MOTOCICLETAS: Ducati 500 Twin sólo 1.000 Km. Benelli 650-S Tornado. BSA 650. Bultaco Lobito varias B-AD. OSSA Enduro 250. Vespa 150-S. Derbi 49 c.c. como nueva. Ducati 160 12.000 ptas. Bultaco Alpina 350 baratísima. Triumph 250 60.000 ptas. Ciclomotor Peugeot 12.000 ptas. Montesa Cota 74. Bultaco Metralla MK-2. Avda. San Antonio María Claret, 4

AUTOMOVILES JUPITER
Compra-venta toda clase de vehículos nuevos y usados. Grandes facilidades.
BACH DE RODA, 69. Tel. 308-71-95

VENDO C-8 familiar con garantía.
Teléfono 224-34-02

AUTOMOVILES PALES, Padilla, 321
Seat 124 Sport B-AT extras
Seat 1430 FU 1600 B-AG impecable
Seat 124 fam. B-AN y 124-D B-F
Citroën GS B-AK y B-AF cassette
600-E B-A y B-916
850-E 4 puertas perf. estado
AUTOMOVILES PALES. Tel. 236-59-51

AUTOMOVILES AVENIDA
Marqués del Duero, 190. Tel 243-30-99
Renault R-6, 50.000 Km. B-Z
Seat 1430 motor Diesel a estrenar
Mini 850 y 1000 perfectos
Seat 127 B-AS y B-AT
Seat 850 Sport 4 faros

AUTOMOVILES MONTECARLO
Mercedes 280 compacto
Citroën DS,23 5 marchas electrónico
Triumph TR 6 a matricular
Ford Mustang barato
Ford Capri 2600 B-BU
BMW 520 perfecto estado
Avda Madrid, 209. Tel. 230-28-21

600-N, D y E varios desde 8.000 entrada y 1.000 mes. 850 N y E, 2 y 4 puertas. Coupé 2 y 4 faros. R-6. R-8. Simca 1000. 124 y 1430 desde 10.000 entrada. ROSELLON, 459 (entre Lepanto y Padilla)

AUTOMOVILES BAILEN, 217. Tel. 257-31-44
COCHES TOTALMENTE REVISADOS

25.000	entr.	600 D y E como nuevos
35.000	»	850 E 2 y 4 puertas
60.000	»	127 B-BB y B-AN
52.000	»	133 Lujo B-BL seminuevo
75.000	»	124 Sport 1600 B-C rojo
120.000	»	124 Sport 1800 B-BB como nue.
40.000	»	124-D y 1430 varios
72.000	»	1430 Familiar B-E perfecto
97.000	»	GS Pallas B-BL radio
35.000	»	Coupé Sport 850 B-907
165.000	»	132 Diesel B-AP 5 marchas

Mercedes 220 Diesel compacto año 70.
Dodge 3700 B-BG autm. gran ocasión

AUTO FABRA
CITROEN GS Palas, B-BG, sólo est.
RENAULT R-12-S, B-G pocos Km.
RENAULT R-5 y R-6, muy buenos
RENAULT R-8, B-A, perfectos
SEAT 127, 2 y 3 prtas., vrs., elegir
SEAT 1430 perfecto, B-E
SEAT 124 y 850, varios elegir
MINI-850, impecable B-G
SEIS MESES GARANTIA POR ESCRITO
PASEO FABRA Y PUIG, 220

VENDO 133 seminuevo. 130.000 ptas.
Teléfono 223-49-44

VENDO 127 B-AP. San Fructuoso, 97

AUTOMOVILES Y MOTOCICLETAS BORDOY
Calabria, 16. Coches usados procedentes de cambio, con garantías y facilidades de pago. A estrenar: **SEAT - SIMCA - CITROEN-GS - LAVERDA - NORTON - BENELLI - MORINI - DUCATI - BULTACO - MONTESA** y **OSSA** con mínimas entradas. Motos seminuevas de montaña y carretera.
AUTOMOV. Y MOTOCICLETAS BORDOY

AUTOMOVILES J. BIBILONI. Córcega, 255

COMPRAS

AUTOMOVILES PALES. Compra toda clase de coches nacionales, pago contado.
Teléfono 255-30-06

RENAULT pago más y al contado, paso a domicilio. Tel. 340-80-99

ATENCION, compro vehículos nacionales al contado y paso a domicilio.
Teléfono 340-57-50

COMPRO toda clase de chatarra, coches, camiones, hago bajas y paso a recoger.
A. Bals. Tels. 357-26-50 y 357-70-45

COMPRO Land-Rover. Tel. 224-34-02

MOTOS Y TRICICLOS

MOTO BLITZ, calle Oliana, 8 (Esq. Aribau)
Teléfonos 228-32-31 y 228-66-95. Servicio Oficial **KAWASAKI, DUCATI, BMW, MORINI** y **MONTESA,** estas marcas a estrenar.
Yamaha 750, 2.000 Km.
Japuto 1000
Kawasaki 400 impecable
Ducati 500 impecable
Benelli 250
Bultaco Matador 250
TALLERES PROPIOS

VESPINO. Facilidades. Rosellón, 294

ALQUILER MOTOS. Ducati. Montesa. Bultaco. Sanglas. Londres, 31. Tel. 239-38-80

ALQUILERES

ALQUILER SIN CONDUCTOR Vanguard. Gama Seat. Mini. Simca. Todos con radio y ALQUILER MOTOS. Sanglas. Ducati. Montesa. Londres, 31. Tels. 239-38-80 y 259-13-25.

REMOLQUES Y CARAVANAS

CARAVANAS Y REMOLQUES. Todos los modelos en Pintor Mir, 2 y P.º Maragall, 353. Tel. 357-17-08, parking propio.

PARKING PARA CARAVANAS EN BARCELONA SANCHIS

ENGANCHES

ENGANCHES PARA AUTOMOVILES. Montaje en 4 horas. Pida día. Tel. 357-17-08

Ministerio de Educación, Cultura y Deporte

REGIONAL PREFERENTE

El Granollers, nuevo líder

Venció en Igualada, mientras que el Olot perdió en su propio terreno

Resultados

Barceloneta-Santboiá	2—0
Artiguense-Tortosa	1—1
Sants-Can Oriach	2—1
Olot-Puigreig	0—1
Vilafranca-St. Celoni	4—2
Torelló-Palamós	2—1
Manresa-Olesa	0—0
Amposta-Valls	2—0
Cornellá-Bufalá	5—2
Igualada-Granollers	0—1

CLASIFICACION

Granollers	21	12	5	4	47	21	29
Olot	21	13	2	6	50	26	28
Vilafranca	21	13	2	6	35	29	28
Artiguense	21	10	4	7	33	27	24
Olesa	21	9	5	7	32	29	23
Sants	21	9	5	7	33	30	23
Sant Celoni	21	10	2	9	34	28	22
Igualada	21	9	4	8	28	29	22
Valls	21	10	2	9	34	38	22
Santboiá	21	7	7	7	26	33	21
Cornellá	21	9	3	9	33	40	21
Palamós	21	9	2	10	25	27	20
Can Oriach	21	8	4	9	29	33	20
Puigreig	21	9	2	10	39	38	20
Manresa	21	7	5	9	19	25	19
Barceloneta	21	8	3	10	30	37	19
Torelló	21	5	7	9	30	41	17
Bufalá	21	6	3	12	37	47	15
Tortosa	21	5	4	12	24	42	14
Amposta	21	6	1	14	28	42	13

Igualada, 0 - Granollers, 1

El Granollers ha obtenido una valiosa victoria en el campo igualadino en tarde de fuerte viento que pese a todo no ha impedido la práctica de un buen fútbol, especialmente por el lado visitante, que ha demostrado mucha cohesión en todas sus líneas y la valía de sus hombres. En el Igualada, su delantera ha pecado de falta de entendimiento entre sus hombres, entre los que hoy tenían un difícil, debut, dos nuevos fichajes, Prats y Marcos. Tanto una como otra delantera han tenido buenas ocasiones de gol, pero los dos porteros han estado muy seguros. El único tanto del encuentro ha sido marcado a los 30 minutos por Castillo, finalizando una buena combinación de toda la delantera visitante.

Arbitró el señor Soldevila, muy protestado. Se le reclamaron dos penaltys en el área visitante.

ALINEACIONES

IGUALADA. — Madir, Baraut, Marimón, Cortés, Sevi, Miguel, Valls, Marcos, Prat, Tenedor y Mario (Zamora y Molina).

GRANOLLERS. — Jordana, Pujardón, Carbonell, Carpinell, Diego, Comas, Saborit, Vela, Rodri, Castillo y Navarro.

DEL RIO

Barceloneta, 3 - Santboià, 0

Partido en el cual por culpa del fuerte viento reinante los equipos no pudieron demostrar las cualidades que todo el mundo esperaba.

Durante el primer tiempo los dos equipos lucharon en un continuo de poder a poder del que ninguno de los dos pudo salir beneficiado.

En el segundo tiempo el equipo de casa dominó continuamente debido a que tenía el viento a favor y gracias a éste pudieron marcar el primer tanto que les sirvió de trampolín para marcar otros dos goles.

El juego fue bastante duro; debido a esto y a la mala actuación del colegiado, hubieron varias disputas dentro del terreno de juego, en una de las cuales fue expulsado el meta local

Goles. — 1-0 Rebollo, 2-0 Rebollo y 3-0 Anés.

Arbitró el señor Luque y Molina, mal.

C.F. BARCELONETA: José; Portolés, Serrano (Benito), Sebastián (Cusine); Víctor, Carbonell; Chupe, Lico, Rebollo, Anés y Molina.

C.F. SANTBOIA: Pesquer; Luna, Marín, Toni; Vaquero (Casal), Vilchez; Mateo, Carlos, Santos, Nogués y Martínez.

CARLOS COVELO

Vilafranca, 4 - Sant Celoni, 2

El gran protagonista ha sido el fuerte viento que como nunca sopló y mediatizó durante todo el partido. En el primer tiempo, los locales, con el elemento a favor, supieron cobrar la sustancial ventaja de tres a cero, con goles de Cervera, Vázquez, y Pla en los minutos 15, 20 y 30, respectivamente. En la reanudación, a los 6 minutos, el marcador ya señalaba un tres a dos en tantos de Bañeras en propia puerta y de Escalé en gran jugada. A partir de ahí, el partido fue un constante batallar de los dos cuadros. La emoción subió grandes cotas tanto en el campo como en los graderíos y a un minuto del final, Blas, en un contraataque en solitario, estableció el definitivo cuatro a dos entre la explosión de júbilo del público, que había tenido el corazón en un puño ante el buen hacer del Sant Celoni y el resultado mínimo de tres a dos.

Buen arbitraje del señor Camacho, al igual que sus auxiliares

VILAFRANCA. — Mateu, Fenollosa, Fos II, Clemente, Bañeras, Pla, Giménez, Cervera, Blas, Vázquez y Ferrer.

SANT CELONI. — Castaño, Min, Isern, Clos, Esteve, Durán, Cupido (Novell), Andrea, Escalé, Asmarats (Juanito) y Yañiz.

JOSE MARIA BATET

Olot, 0 - Puigreig, 1

Una fría tarde y un frío resultado para la afición local. El Olot no ha podido vencer a un Puigreig, un equipo modesto pero con muchas ganas de lucha y con una defensa que ayudada por la suerte ha sabido hacer su partido. Quizás el fallo del Olot ha venido en que los hombres base del equipo, como podrían ser Parés y Masferrer, no han estado a la altura de anteriores ocasiones. El Olot no pudo deshacerse del Puigreig, equipo del que hay que reconocer una entrega y buena voluntad totales. En la segunda parte con el cero-uno el equipo local ha intentado por todos los medios lograr un buen resultado pero como decíamos anteriormente ha tenido de espaldas un aliado muy importante en el fútbol que es la suerte.

El gol se marcó en el minuto 36 del primer tiempo por medio de Franch.

Arbitró el señor Mazorra, regular.

OLOT: Casals; Serramitia, Molas (Picart), Melero; Pla, Gratacós; Parés, Alex, Luque, Durán y Masferrer.

PUIGREIG: Carreño; Truncado, Uslas, Noguera; Serra, Catalán; Bois, Zafra (Coca), Vilanova (Suñer), Mateu y Franch.

RAFAEL ARAU

Torelló, 2 - Palamós, 1

Después de varias jornadas sin conseguir la victoria, el equipo local ha conseguido ante el Palamós una victoria merecida y anhelada por toda la afición. Primer tiempo de dominio local, pero en un contraataque peligroso, el Palamós consigue su único gol. Segunda parte de fútbol rápido y eficaz del equipo local para poder conseguir la igualada. Un Palamós muy defensivo que defendió muy bien su gol de ventaja, pero el dominio local no decae y es Martínez quien, en una jugada de toda la delantera, consigue el empate. De nuevo en jugada muy laboriosa es Terri quien consigue un gran gol, adelantando al equipo local en el marcador. Cabe destacar el gran esfuerzo de todos los jugadores locales para conseguir la victoria ante un equipo que jugó el clásico partido de campo contrario, demostrando poseer un buen conjunto.

Arbitró el señor Martínez Galvano, bien.

TORELLO: Llorens; Terri, Vaqué I, Cordomí; Peig, Vaqué II; Martín, Martínez II, Martínez I, Soler y Vilaró.

PALAMOS: Capell; Escribano II, Sánchez I, Escribano I; Fábregas, Eusebio; Soler, Sánchez II, Cabeza, Fernández y Rafle.

LUIS

Artiguense, 1 - Tortosa, 1

No ha conseguido el Artiguense una victoria que avant-match se consideraba segura y correcta por cuanto el fuerte viento reinante ha impedido que la combinación que es característica del equipo local se materializara en los goles que sin embargo, intentaron conseguir. No hay que olvidar, sin embargo, que la actuación del meta visitante ha sido oportuna y segura, evitando en dos o tres ocasiones que el balón penetrara en la red. El Artiguense ha dominado el partido a todo lo largo. Sin embargo, la elástica defensa del Tortosa ha frenado algunas de las posibilidades. A los 22 minutos, Maspoch, de falta desde fuera del área, lograba el 1-0. A los 42, Pastor, de cabeza, aprovecha un fallo defensivo consiguiendo el empate a un tanto. La segunda parte transcurrió sin que el marcador variara.

Dirigió el partido el colegiado señor Vegas, discreto.

ARTIGUENSE: Fernández; Ruiz, Parrado, López; Díaz, Ayala; Segura (Navarro); Conesa, Abad, Maspoch y Mármol (Ros).

TORTOSA: Esperante; Urbano, Querol (Seres), Descárrega; Víctor, Fabregat (Isidro); García, Fernando, Jorge, Baimaña y Pastor.

MARTIN

Cornellá, 5 - Bufalá, 2

Con bastante viento se disputó el encuentro ayer domingo en Cornellá, donde ambos equipos brindaron un bonito espectáculo de fútbol y goles.

Hubo forcejeo por ambas partes en los primeros 10 minutos. El Bufalá atacaba, pero el Cornellá, con mayor poder ofensivo, consigue abrir el marcador a los 11 minutos de juego por mediación de Gallego, ayudado por las circunstancias del viento reinante. Se siguió luchando y Costas de nuevo remata a gol. Corría el minuto 23.

En los siguientes 45 minutos, el Bufalá se lanzó al ataque, pero el buen hacer del centro del campo cornellense desbarataba las jugadas contrarias e impulsaba a sus delanteros de cara a gol. A los 14 minutos, Costas pone el tres a cero, y seis minutos después, Tejeda hace mover de nuevo el marcador. Perdidos los visitantes, contraatacaron peligrosamente hacia la portería local y gracias a ello consiguen acortar distancias; en el minuto 23, Casarls ve el gol, y en el minuto 28, Martín, en fallo local, repite suerte. A 15 minutos del final, en un avance local, Tejeda se escapa y a la salida de Luis, con fallo de Gómez, marca el definitivo gol que cerraba el marcador.

Arbitro: Señor López, bien. Hizo una gran labor; no mostró ni una sola tarjeta.

CORNELLA: Codina; Felipe, Romo, Langa; Arrayá, La Torre; Costas, David, Gallego, Boada y Tejeda.

BUFALA: Luis; Bartolo, Gómez, Nef, Jesús, Pastor; Martínez, Sánchez (Casals), Hidalgo, Félix (Sorbas) y Martín.

Juan D. MONTERO

Amposta, 2 - Valls, 0

El encuentro careció de historia puesto que la superioridad del cuadro local quedó patente a lo largo de los 90 minutos de juego. La primera mitad constituyó un constante y agobiante acoso del Amposta sobre la meta defendida por Jornet, mientras que en la segunda parte, con la tranquilidad que da un dos a cero a favor, el equipo local dejó la iniciativa al visitante, que en ningún momento puso en serios aprietos el portal de Forcadell. Fue esta segunda parte aburrida y carente de brillantez en el juego.

GOLES: Gil (28) y Amadeo (40).

Arbitró el señor Carlos, su labor cabe calificarla como aceptable.

AMPOSTA: Forcadell, Delgado, Zaragoza, Monlleau, Bernardino, Rovira, Navarro, Año, Mateo, Gil y Gilabert (Martín).

VALLS: Jornet, Martí, De la Torre, Angel, Vilella, Cabanillas (Olivenza), Pallarés, Lara, Torre, Navarro y Solé.

Manresa, 0 - Olesa, 0

Tarde fría en el Pujolet y partido mucho más frío todavía. El Manresa, empleando y abusando de un juego excesivamente conservador durante el primer tiempo, dio incluso ocasión a que el Olesa atacara en muchos momentos. La ocasión más clara del encuentro la tuvo el equipo olesano al estrellar un balón en el poste de la portería muy bien defendida por Romero.

En el segundo tiempo, el Olesa no se cerró en su parcela y el Manresa atacó con más brío, pero con igual ineficacia.

El empate a cero fue el resultado justo del encuentro.

Arbitró el señor Bover, regular; mostró seis tarjetas amarillas a razón de tres por bando.

MANRESA: Romero; Torredeflot, Lucena, Pujol; Martínez M., Cano; Penina (Mateo), Isanta, Félix, Porcel y Martínez S. (Neiro).

OLESA: Miquel; Ribas, Víctor, Cardó; Jesús, Espinal; García, Enrique (Luis), Calderer, Ponsa (Soto) y Grima.

J. M. PINTO

Sants, 2 - Can Oriach, 1

En la primera mitad no se produjeron goles, concluyendo esta parte con dominio visitante, pero sus líneas ofensivas estuvieron ineficaces ante el marco local.

En la segunda parte llegaron los tantos que movieron el marcador. El primero, a los 5 minutos, logrado por Farnés en jugada personal. El segundo, a los 25 minutos, por Alonso, y el tercero, por Lara, en una gran jugada.

El partido fue de dominio alterno, con un tiempo para cada equipo, pues en la segunda mitad los santsenses reaccionaron de los acosos de sus adversarios. Superaron su juego y presionaron de firme, terminando los minutos con una insistencia y constancia blanquiverde.

Arbitró el señor Vallés, discretamente.

SANTS: Felipe; García, Abdón, Pascual; Mario I (Hernández), Montesinos; Farnés, Gárate, Alonso (Albert), Fifó y Mario II.

ORIACH: Romero; Gallego, Jiménez, Arias; Colldeforns, Basora; Morales, Patxi (Martín), Cuenca, Lara y Martínez.

RESBIER

HIPER-FOTOCOPIA
de 9 a 20 horario continuo en c/Mallorca
de 3 a 0'50 pts.
1- Mallorca, 217 - (al lado calle Balmes)
2- San Guillermo, 6 - (cerca plaza Molina)
MARTIN — Teléfono: 253 68 26

PRIMERA REGIONAL

Resultados

Grupo I

Gramanet - Blanes	2—0
Llefià - Cerdanyola	1—1
Calella - Premià	1—1
Guíxols - Arbucies	2—1
Palafrugell - Llinàs	3—1
Cardedeu - Bisbalense	1—0
St. Hilari - Banyoles	2—3
Besonense - Roses	5—1
Mataró - Palafols	6—1
Lloret - San Roque	5—1

Grupo II

Barbarà - Guissona	2—1
Artesa - Mollet	2—2
Canovelles - Cardona	3—0
St. Joan - Castellar	0—1
Tibidabo - Manlleu	1—0
Olimpic - Sabadell	5—2
Berga - Capellades	2—0
Suria - Rubí	2—2
La Llagosta - Ripollet	2—1
Pons - Tàrrega	2—0

Grupo III

Martinenç - Ulldecona	2—0
Jesús María - Rapitense	1—1
Guimerense - Sitges	2—2
Español - Torreforta	4—1
Montañesa - Prat	5—1
Gandesa - At. Vilafranca	2—2
S. Pedro y P. - Viladecans	(Susp.)
La Cenia - Castelldefels	3—1
Cinco Rosas - Pueblo Seco	3—1
Iberia - Alcanar	3—0

SEGUNDA CATEGORIA REGIONAL

Grupo I

Hostalric-Canet	0—1
Vidreres-Farnés	2—0
Borrassà-Salt	1—1
Cassà-Perelada	2—0
Torroella-La Cellera	4—2
Amer-Llansà	1—1
Anglés-Castellfollit	4—2
Pontense-Montagut	4—0
L'Escala-Figueres	1—0
Los Amigos Badal.-Sils	3—1

Grupo II

San Jaime-La Salud B.	Susp.
Vilamajor-La Vanguardia	2—2
Inbesa-Mediterráneo	2—2
Vilassar-Singuerlin	1—2
Lloreda-Gran Casino	1—1
Hispania-Peña Morera	2—2
Turó Mataró-Meridiana T. B.	2—2
Sta. M.ª Premià-Tiana	1—1
Mataronesa-Cros	3—0
Peña X-Ultra	4—3

Grupo III

Sardanyola-Gimn. Iberiana	1—0
La Mina-C. P. Sarriá	4—1
Olimpic C. F.-Trajana	6—1
Europa-Montbau	2—1
A. E. Sarriá-Adrianense	Susp.
Codolar S. Genis-Obreros	2—2
Altafulla-Sant Cugat	1—1
Fuertebesos-Industrial	2—1
San Juan M.-Milán	3—0
Buen Pastor-O.S. San Miguel	0—0

Grupo IV

Palau Pleg.-San Cristóbal	1—1
Sta. Perpetua-Abadessenc	4—1
Sta. Eulalia-Royal	4—1
Montornes-OAR Viv	Susp.
Campoamor-San José C.	0—3
Taradell-Comerc Creu	3—1
Centelles-Sant Quirze	5—0
Sant Julià-Parets	1—4
Ripoll-Montmeló	6—1
Can Parellada-San Lorenzo	0—1

Grupo V

Sant Andreu B.-Castellbisbal	2—0
Artés-Egara	2—2
San Mauro-Sallent	2—1
Tarrasa-Sant Vicenc	1—1
Los Merengues-Sant Salvador	3—0
Sampedor-Navarcles	3—0
Gironella-Pueblo Nuevo T.	3—1
Martorell-Fátima	2—3
Avinyó-Abrera	4—1
Solsona-Pradench	2—1

Grupo VI

At. Conca-Alegria	0—1
Din. Batlló-Guineueta	3—3
Peña E. D. Peiró-Tragurà	Susp.
At. Olesana-Aguilà	1—2
Penitentes-Céltico	Susp.
Pubillense-Roquetas	1—0
Verneda-Turó Peira S. terminar	2—2
Macosa-Polvoritense	3—1
Cerro-Baronense	1—6
Aguilarense-Hospitalet Atl.	2—1

Grupo VII

Balón de Oro-Seat	0—2
Sanfeliuense-Ribes	3—2
Sector S. Feliu-At. Gavá	0—2
Ciudad Coop.-La Plana	Susp.
La Palma C.-Can Vidalet	4—1
Molins de Rei-San Ildefonso	0—1
Esplugues-Almeda	3—1
Los Molinos-At. Sta. Eulalia	3—1
Vilanova-Pallejà	3—0
R Esplugues-Sant Joan Despí	2—4

Grupo VIII

Valls-Masdenvergé	4—1
Torredembarra-Calafell	2—0
Ampolla-Cambrils	2—1
Ametlla-Mora Ebre	2—0
Pobla Mafumet-Vilaseca	3—1
Gimn. Tarragona-La Canonja	0—0
La Salle T.-Sant Jaume E.	2—0
Mora la Nova-Perelló	5—2
Roquetense-Vendre	3—3
Santa Bárbara-Reddis	2—0

Grupo IX

Lérida-Golmes	1—1
Mangraners-Tremp	2—0
Igualada-Cervera	3—0
Balaguer-Arbeca	3—1
Organya-Almacellas	Susp.
Bell-lloch-Montoliu	2—0
Juneda-Pobla Clar.	1—0
Torrefarrera-Agramunt	3—4
Pobla Segur-Bellcairense	3—4
Mollerusa-Albesa	5—0

BALONMANO: CAMPEONATO DEL MUNDO

España venció a Islandia (25-22)

Thisted (Dinamarca). — El equipo nacional español ha vencido al seleccionado islandés por 25-22 en partido correspondiente a las eliminatorias del Campeonato del Mundo de balonmano que viene disputándose en tierras danesas.

La selección española dominó claramente y fue siempre por delante en los marcadores parciales de la contienda. Sin embargo, en las postrimerías del encuentro el conjunto islandés ejerció una fuerte presión y llegó hasta un 23-22 harto peligroso para el desenlace final del «match». Ya en los cinco minutos finales el equipo español consiguió los goles que dejaban el resultado de 25-22 en definitivo.

Con este triunfo, el primero de la selección hispana, España consigue el tercer puesto en el grupo «C» y sigue en la competición aspirando a un puesto entre el noveno y el doceavo de la clasificación final.

A las órdenes de los colegiados rumanos Sidea y Midianu, que expulsaron por dos minutos a Novales y Uría los equipos formaron así:

ESPAÑA: Novoa (2), De la Puente (1), Novales (1), López Pelayo (1), Hernández (1), Cascallana (5), Uría (7), Alonso (2), López Balcells (2) y López Manrique (3)

ISLANDIA: Axelsson (7), Bjorgvinsson (6), Einarsson (3), Hallsteinson (2), Sigurdsson (2), Gudmundsson (1) e Inchidasson (1).

Clasificación final grupo «C»: URSS, 5 puntos, Dinamarca, 5, ESPAÑA, 2 e Islandia, 0 puntos.

OTROS RESULTADOS

Grupo A: Alemania Federal, Yugoslavia, 18-13 (p.t. 9-5); Checoslovaquia, CANADA, 29-10 (p.t. 15-5).

Grupo B: Rumania, Hungría, 22-21 (p.t. 9-10); Alemania Oriental, FRANCIA, 28-15 (p t. 14-6).

Grupo C: URSS, Dinamarca, 16-16; España, ISLANDIA, 25-22 (p.t. 15-10).

Grupo D: Polonia, Suecia, 22-17; Japón, BULGARIA, 23-20 (p. t. 11-11).

En mayúscula equipos eliminados.

ESCOLES MOGLI
A PARTIR DELS 2 ANYS
Informació a hores convingudes
Plató, 18-20; Casp, 23; Via Laietana, 83
— Mitja Pensió
— Autocar a domicili
— Bilingüisme
— Maternal
— Parvulari
— General Bàsica
— Coeducació
De dilluns a divendres: Tels. 212-36-92, 318-12-41, 211-83-43 i 318-31-42

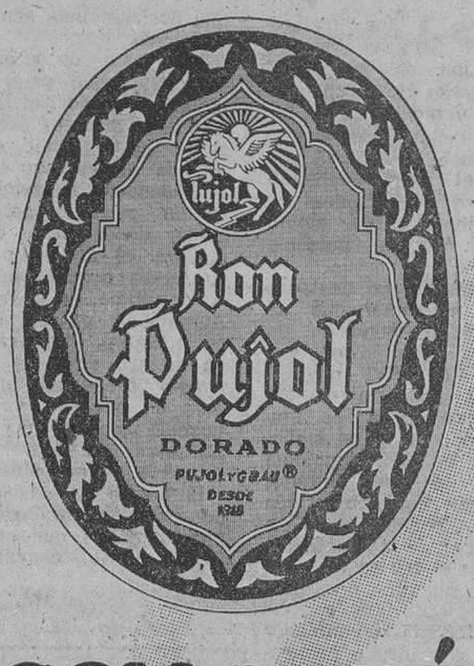

CON CAFÉ
Café, Azúcar y Ron.
La más típica y antigua manera de tomar el Ron Pujol.
Combinación de gran popularidad y arraigo en Cataluña.
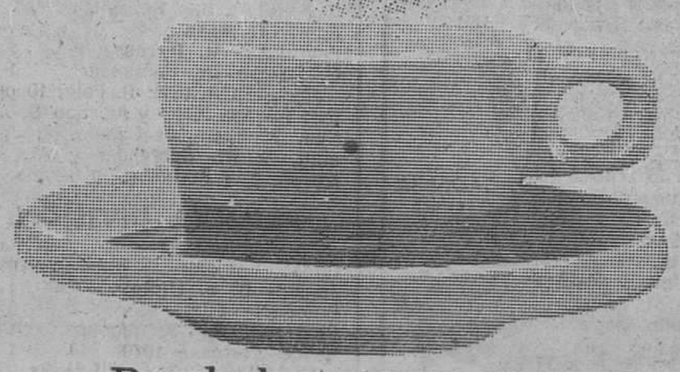
Desde hace 160 años sólo ha variado su presentación

Ministerio de Educación, Cultura y Deporte

Automovilismo: G. P. del Brasil de Fórmula 1

REUTEMANN, A RITMO DE SAMBA

El piloto argentino, con Ferrari, se impuso con toda facilidad al resto de participantes

Río de Janeiro (Brasil). — Bajo un sol de justicia, con treinta y cinco grados de temperatura que se convirtieron en cuarenta y tres a pie de pista, Carlos Alberto Reutemann con «Ferrari» se impuso a sus veinticuatro competidores, en la segunda prueba del Campeonato del Mundo de conductores, que se disputó ante sesenta mil espectadores en un circuito de cinco kilómetros y treinta y un metros de longitud.

Veinticuatro coches tomaron la salida, con Ronnie Peterson, «Lotus», autor del mejor tiempo, en la «pole position», compartiendo la primera fila con el ex campeón mundial James Hunt, «McLaren». La segunda fila era ocupada en la salida por Mario Andretti, «Lotus» y Carlos Reutemann.

Los corredores debían dar sesenta y tres vueltas al nuevo trazado de Jacarepagua, en las afueras de la capital carioca.

Jacques Laffite, «Ligier», accidentó su coche en la cuarta tanda de entrenamientos, cuatro horas antes de la carrera, por lo que tuvo que salir con el «muleto», ocupando la séptima plaza en la parrilla.

Ya en la primera vuelta Carlos Reutemann tomó el mando, para obtener una ventaja de diecinueve segundos; Andretti era segundo y, tras breve lucha entre Peterson, Fittipaldi y Hunt, los dos primeros pasaron al británico, ocupando la tercera y cuarta plaza. En la séptima vuelta un pinchazo obligó a Hunt a realizar la primera parada en «boxes», de los que salió en duodécima posición.

Las posiciones, después de la décima vuelta, eran Reutemann, Andretti, Peterson, Fittipaldi, Villeneuve, Tambay, Lauda y Jody Scheckter.

En la vuelta undécima Fittipaldi logró adelantar a Peterson, para pasar al tercer lugar, tras Reutemann y Andretti. En esta misma vuelta se produjo el abandono de John Watson.

En la vuelta diecisiete Reutemann y Andreti mantenían sus posiciones, con Fittipaldi tercero y un sorprendente Stuck, «Shadow», cuarto, seguido de cerca por Lauda, Tambay, Regazzoni, Mass, Laffite y Patrese.

Abandona Scheckter

Los puestos de cabeza se mantenían en la vuelta veinticinco, donde Jody Scheckter se vio obligado a abandonar, por graves problemas en el eje trasero de su «Wolf».

En la mitad de carrera las posiciones se mantenían en los primeros puestos, con una temperatura de cincuenta grados en el asfalto de la pista.

Tambay abandonó en la vuelta treinta y tres, estando a punto de chocar contra un guardarraíl así como Giles Villeneuve.

A sólo quince vueltas del final continuaba mandando Reutemann, con Andretti y Fittipaldi —que tenía problemas con los neumáticos— tras él, para ser Lauda cuarto. la diferencia entre los dos primeros era de poco más de siete segundos.

Sin embargo, en la vuelta cuarenta y nueve, Fittipaldi hizo señas a sus mecánicos de que no cambiaría neumáticos. En aquel momento seguía firme en el tercer puesto, tras Reutemann y Andretti.

En la vuelta número cincuenta, trece coches habían abandonado, con diversos problemas mecánicos.

A falta de sólo siete vueltas, Fittipaldi y Lauda pasaban a Andretti, con problemas en el acelerador de su «Lotus», con lo cual la carrera, dada la diferencia obtenida por Reutemann, estaba prácticamente terminada, ya que el resto de corredores no inquietaban en absoluto a los primeros.

Reutemann, que no fue inquietado en ningún momento, venció con facilidad, por lo que el único atractivo del Gran Premio era saber quién sería segundo y quién tercero.

La segunda posición de Emerson Fittipaldi fue la mejor suya desde que fichó por la «Copersucar», a finales de 1975.

«Todo fue perfectamente —comentaba un exhausto Reutemann—. *El coche respondió muy bien. La pista me gustó, a pesar del terribie calor».*

Clasificación oficial del Gran Premio de Brasil: 1. Carlos Reutemann, «Ferrari», 1 hora, 49 minutos, 59,86 segundos, a una media de 172.887 kilómetros por hora; 2. Emerson Fittipaldi «,Copersucar», 1.50.48.99; 3. Niki Lauda, «Brabham», 1.50.56.88; 4. Mario Andretti, «Lotus», 1.51.32.98; 5. Clay Regazzoni, «Shadow», a una vuelta.

Clasificación Campeonato del Mundo: 1. Mario Andretti, 12 puntos; 2. Niki Lauda, 10; 3. Carlos Reutemann, 9; 4. Emerson Fittipaldi, 6; 5. Patrick Depailler, 4; 6. James Hunt, 3; 7. Clay Regazzoni y Ronnie Peterson, 2; 9. Patrick Tambay y Didier Pironi, 1 punto.

M. SOLER, «Bultaco», VENCEDOR DEL TRIAL DE REYES

Casademunt, «Montesa», líder del Trofeo Júnior

Con la victoria absoluta de Manuel Soler, con «Bultaco» finalizó el Trial de Reyes, prueba que inauguraba oficialmente la temporada oficial de Trial.

Los corredores Súper y Júnior no puntuaban para el Trofeo Senior de Trial, en el cual tomaron parte 60 corredores y en los que se adjudicó el triunfo José Casademunt, con «Montesa».

La prueba, organizada por Peña Motorista 10 por Hora se disputó en un circuito de 11 km. de recorrido, al que debían dar tres vueltas, con 12 zonas de penalización en cada una de ellas. Los organizadores quisieron probar una nueva fórmula, con salida de 3 o 4 corredores cada minuto, teniendo que cubrir en primer lugar las zonas pares los números pares y viceversa, lo cual provocó en algunas zonas la aglomeración de los pilotos, con el resultado de que la mitad de ellos llegaron a control fuera de tiempo.

CLASIFICACION TROFEO JUNIOR: 1. J. Casademunt, «Montesa», 50 puntos; 2. J.L. Pérez, «Bultaco», 58'3; 3. G. Riera, «Montesa», 65'8; 4. X. Bisbe, «Bultaco», 67'9; 5. L. Soler, «Bultaco», 81'9; 6. J.L. Rodríguez, «Montesa», 83, hasta 11 clasificados.

CATEGORIA SUPER: 1. Manuel Soler, «Bultaco», 18'1; 2. J. Subirá, «Montesa», 33'7; 3. J. Abad, «Ossa» 39'9.

En Júnior venció Pere Fábregas, con 41'4 puntos, con «Montesa».

AUTOMATICO Y ECONOMICO

Nueva serie del Chrysler-180

Fue presentado a los medios informativos por Chrysler España, la nueva edición de sus automóviles, el Chrysler - 180, con cambio automático y menos de 13 cv. fiscales, con lo que el impuesto de lujo se reduce en un 13 por ciento, pues el nuevo vehículo tiene sólo 12,9 y solo paga el 22 por ciento, frente al 35 por ciento que devengan los de potencia fiscal superior.

Entre las ventajas que destacan hay que citar su motor que es supercuadrado con potencia de 100 cv. a 5.600 r.p.m. y un par máximo (DIN) de 15,3 mkg. a 3.400 r.p.m. Su inclinacin de 15º a la derecha, con culata de aluminio y cinco apoyos en el cigüeñal nos habla de una tecnología de vanguardia, lo que permite, precisamente, que este motor, con los necesarios aumentos de cilindrada se utilice en competición. Su cilindrada en el 180 es de 1.812 cc., con cuatro cilindros en línea.

La refrigeración es por circulación de agua forzada y ventilador desembragable con mando termostático. Va equipado con un carburador de doble cuerpo con apertura diferencial del segundo cuerpo y el equipo eléctrico incluye alternador.

Completan este excelente equipo propulsor la caja automática Torqueflite, de un árbol de transmisión en dos partes y un eje trasero equipado con un par desmultiplicador de dientes hipoides. Sus aceleraciones son muy rápidas y suaves.

Se trata de un automóvil de gran confort, porque para eso está su amplitud interior, el diseño de sus cómodos asientos abatibles, tapizados en terciopelo, su gruesa y mullida moqueta, su elegante panel de mandos o su reloj incorporado. Es un pequeño pero confortable salón, donde cada ocupante encuentra el detalle preferido para su propia comodidad.

Por último, en el nuevo Chrysler Automático es del mayor interés su maletero, cuya capacidad total es de 400 dm3. La rueda de repuesto va acoplada en el maletero, pero en posición vertical, en el costado izquierdo, por lo que puede utilizarse sin mover el equipaje en caso de necesidad.

El precio de la Nueva edición de Chrysler asciende a 475.800 pesetas a las que hay que sumar 39.000 por el cambio automático.

M. BERMEJO

NAVEGUE CON TITULO
Navegar no es difícil
Cursillo intensivo con asistencia a clase o por correspondencia
CAPITAN YATE
PATRON YATE
PATRON E.D. MOTOR 1.ª
PATRON E.D. MOTOR 2.ª
PATRON E.D. VELA
ACADEMIA NEPTUNO
rocafort, 242 entrlo. 2.ª barcelona-15 telf. 321 93 59 (tardes de 5 a 10)
Empieza 30 de enero
Exámenes Mediados Marzo

HOCKEY HIERBA

Campeonato Nacional

Terrasa. — Resultados de los partidos celebrados hoy, correspondientes al Campeonato Nacional de Liga, de Hockey sobre hierba.

DIVISION DE HONOR

EHC - Jolaseta	3—1
R. Polo - At. San Sebastián	2—0
Egara - Terrassa	1—2
Pedralbes - At. Terrassa	1—2
C. Campo - Rt. Santander	1—0

CLASIFICACION: R. Polo, 10 puntos; Terrasa, EHC y At. San Sebastián, 7; Egara, 6; Campo, 4; Jolaseta, 3; Rt. Santander y At. Terrassa, 2, y Pedralbes, 0 puntos.

PRIMERA DIVISION

Rimas - Lagunak	0—0
Junior - R. S. Hípica	1—1
Barcelona - Pilaristas	0—1
Polo 1897 - San P. Valdeluz	1—2
Vallés - Terrassa 1910	1—0

CLASIFICACION: Pilaristas, 10 puntos; San Pablo Valdeluz, 9; Hípica, Terrassa 1910, Junior y Rimas, 7; Barcelona y Vallés, 4; Polo 1897 y Lagunak, 2 puntos.

Cursillo de moto-cross

Vidal Villacorta, de Palencia; Juan M. Echaire, de San Sebastián y Joan Casals, de Manresa, han sido los ganadores del Trofeo Work Shop, para participar en el próximo Trofeo Montesa, de motocross, al conseguir la calificación de sobresaliente en el cursillo de dicha especialidad deportiva, organizado por el M. C. Sabadell y la Escudería Work Shop.

Tomaron parte en el cursillo un total de 21 pilotos aficionados al moto-cross, quienes tuvieron como monitores a los pilotos Esteban Soler y Luis Sánchez y al federativo Ricardo Pinet. El cursillo se desarrolló entre los días 26 al 29 y como colofón se disputó una prueba entre los cursillistas con tres mangas de 15 m. más dos vueltas. El vencedor absoluto de los futuros ases fue el siguiente: 1.º Joan Casals, 2 puntos; 2.º M. de Quintanilla, 8; 3.º J. Alonso, 8; 4.º J. C. Aunill, 11; 5.º J. Pujol,15; 6.º S. García, 15; 7.º J. Calvo, 15, todos con «Montesa».

Como complemento se disputó otra prueba de moto-cross, con máquinas de 125 c.c. que se adjudicó J. Monjonell, con «Derbi», 3 puntos, seguido de J. Poza, «Montesa», 13; Andújar Vaca, «Montesa», 13 y Solirou, con «Derbi», 13 puntos.

HOCKEY SOBRE PATINES

División de Honor

Barcelona - Vic	6—6
Caldas - Reus Deportivo	2—5
Sentmenat - Montemar	10—4
Vilanova - C. N. Reus	2—2
La Cibeles - Noya	4—1
Sardañola - Calafell	4—1
Voltregá - Arenys de Munt	13—3

Clasificación General: 1. Barcelona, 38; 2. Reus Deportivo, 31; 3. Voltregá, 30.

Primera División

Vendrell - Sícoris	2—3
Ruan - G.E.Y.E.G.	5—3
Tarrasa - Claret	13—6
Mataró - Kiber	5—4
Villafranca - Fiesta	3—4
Español - Liceo la Paz	4—7
Lista Azul - Mollet	2—1

Partido aplazado jugado el día 28: Sícoris - Liceo la Paz 3—3

Clasificación General: 1. Mollet, 28 puntos; 2. Kiber, 27; 3. Tarrasa y Fiesta, 26.

ATLETISMO: XXIII Cross Internacional de Lasarte

MARIANO PASO POR EL «HARO»

El inglés Wild se impuso con cierta facilidad. -- González, segundo clasificado, mientras que el palentino sólo fue quinto

San Sebastián. — El «crossman» inglés John Wild, con un margen de unos treinta metros de diferencia sobre José Luis González, del equipo «B» de España, resultó vencedor de la vigesimotercera edición del Cross Internacional de San Sebastián, disputado en el ya clásico escenario del hipódromo de Lasarte. Sobre un recorrido de 10.000 metros, la tercera posición fue para el francés Delady que superó a Mariano Haro y, éste, en los últimos metros, fue también rebasado por su compatriota Santiago de la Parte.

Valero, segunda en féminas

En la prueba de damas, Jaelle Debrouwe, consiguió un tiempo absoluto de 13 minutos, 35 segundos, 6 décimas en los 3.700 metros. Carmen Valero, entró en segundo lugar a 11 segundos y los puestos siguientes fueron para Pilar Fernández (Medina-Valladolid), la suiza Liebi y la aragonesa Monserrat Abelló.

Clasificación masculina

1. John Wild (Ing.), 32-42-0
2. José L. González (Esp.) 32-54-4
3. Delavy (Francia), 33-08-6
4. S. de la Parte (Esp.) 33-10-7
5. Mariano Haro (Esp.), 33-11-5

CLASIFICACION POR NACIONES

1.	España «A»,	16 puntos
2.	España «B»	17 »
3.	Francia	37 »
4.	Inglaterra	37 »
5.	Escocia	73 »

CLASIFICACION POR EQUIPOS

1.	E.D. Palencia	25 puntos
2.	Asland Toledo	36 »

ESQUI: Campeonatos del Mundo en Garmisch (RFA)

WALCHER POSTERGO A KLAMMER

El austríaco, en una carrera perfecta, dominó con autoridad el descenso

Garmisch Partenkirchen (Alemania Federal). — Por siete centésimas de segundo, un austríaco de 23 años nacido en Schladming, ha ganado el título de campeón del mundo de descenso, ayer mañana, sobre la pista de Kreuzeck, aquí en Garmisch. La segunda plaza la ocupó el alemán oriental Michael Veith y la tercera también austríaco Werner Grissmann.

Josef Walcher ha confirmado de esta forma la supremacía que ya había dibujado al ganar los dos descensos de Kitzbuhel, el fin de semana pasado. Josef Walcher, poco después de conocer su victoria manifestó que había realizado **«una carrera perfecta».**

En cuanto a los otros dos favoritos, el austríaco Franz Klammer, campeón olímpico en Innsbruck, y el italiano Herbert Plank, sólo han podido terminar en quinta (a 65-100) y décima posición (a 2-19-100), respectivamente. Para Franz Klammer esta puede ser la confirmación de su declive en una disciplina que dominó durante varios años, pero para Plank esta contra-marca sólo puede explicarse por la caída de nieve fresca que había recubierto la pista durante la noche y la mañana, pues el italiano corre mejor sobre pista helada.

En la clasificación de los diez primeros se encuentra un segundo alemán, Sepp Ferstl, cuarto a 37-100, pero la gran sorpresa es la novena posición que ocupó el soviético Vladimir Makeev.

La actuación española en esta primera prueba del Campeonato del Mundo no ha sido todo lo afortunada que cabía esperar. David Vinyeta, el mejor clasificado consiguió la 43 posición, mientras que Teodor Armengol se colocaba en la 45, Eduardo Ripoll en la 49 y Carlos García en la 50.

Clasificación final

1, Josef Walcher (Austria); 2, Michael Veith (DDR); 3, Werner Grissmann (Austria); 4, Josef Ferst (DDR); 5, ex aequo: Peter Mueller (Suiza) y Franz Klammer (Austria).

Campeonatos de España de Saltos en La Molina

Durante los días 4 y 5 de febrero, y organizados por la Unió Excursionista de Catalunya, por delegación de la Federación Catalana de Esquí, se disputarán los Campeonatos de España de Saltos en el trampolín instalado en el lugar denominado Font Canaleta, sito en La Molina.

Se otorgará el título de Campeón en las categorías de Seniors, Juveniles e Infantiles, concediéndose premios a los tres primeros de cada una de dichas categorías, así como un trofeo, donado por la Unió Excursionista de Catalunya, al vencedor absoluto.

Participarán un total de 35 saltadores divididos en 10 Federaciones Regionales, siendo la Castellana y la Catalana, con siete saltadores, las que más presentan.

ESMATGES, NUEVO PRESIDENTE DE LA CATALANA DE CICLISMO

Ayer tuvo efecto la elección del presidente de la Federación Catalana de Ciclismo, al finalizar el mandato de cuatro años de Miguel Poblet. Dos ex corredores, Alfredo Esmatges y Antonio Bertrán, eran los aspirantes a regir los destinos de dicha Federación durante los próximos cuatro años.

Su campaña electoral fue breve, pero, hay que reconocerlo, la sala de actos de Banca Catalana registró un lleno absoluto de los representantes de clubs, directores de equipo y corredores con derecho a voto, así como de gran número de aficionados.

Los votos a emitir eran 823 de los cuales se contabilizó el 69,9 por ciento, o sea, 574, de los cuales 379 fueron favorables a Alfredo Esmatges, 191 a Antonio Bertrán y 4 en blanco.

Una vez finalizado el recuento de votos se procedió a la proclamación como nuevo presidente de la Federación Catalana de Ciclismo a Alfredo Esmatges por el presidente de la Federación Española, Luis Puig, quien actuó, asimismo, como presidente de la mesa, acompañado de Francisco Platón, José María Sentís, Miguel Poblet, Quize Martí, Antonio Parera y otros directivos.

BALONCESTO

Primera División

Basconia - Hospitalet	81—63
Juventud - Estudiantes	111—96
Manresa - Granollers	111—86
Mataró - Pineda	89—81
Real Madrid - Cotonificio	109—72
Barcelona - Askatuak	127—82

SEGUNDA DIVISION

Helios - Lasalle	100—86
C.A.U. - Obradoiro	102—95
Universitario - Bosco	79—76
Caja Rural - Náutico	76—62
Castilla - Valladolid	78—87
Agullas - Badalona	95—81

PRIMERA DIVISION FEMENINA

Vacaciones - Celta	52—65
Tabacalera - Flavia	68—41
Krystal - Picadero	49—79
Hispano Francés - Valencia	84—44
Iberia - Alcalá	90—73
Juven - Casablanca	93—37

Cerveza SKOL LAGER
1X2
el PLENO DE ESTA SEMANA
Nombre y apellidos: .....
Domicilio: .....
Localidad: .....

1 AT. BILBAO-ESPAÑOL	1	X	2
2 SEVILLA-REAL MADRID	1	X	2
3 SALAMANCA-BURGOS	1	X	2
4 HERCULES-ELCHE	1	X	2
5 SANTANDER-RAYO VALLECANO	1	X	2
6 CADIZ-VALENCIA	1	X	2
7 AT. MADRID-REAL SOCIEDAD	1	X	2
8 BARCELONA-BETIS	1	X	2
9 CALVO SOTELO-HUELVA	1	X	2
10 MURCIA-CELTA	1	X	2
11 JAEN-VALLADOLID	1	X	2
12 OSASUNA-TARRASA	1	X	2
13 GETAFE-ZARAGOZA	1	X	2
14 CORUÑA-MALAGA	1	X	2
APUESTAS	1.º		

La recaudación ha ascendido a 765 millones de pesetas.

Al término del primer escrutinio provisional, el Patronato de Apuestas Mutuas Deportivas Benéficas anunció que habían aparecido 513 máximos acertantes de catorce resultados, 13.107 de trece y 139.535 de doce.

Según estos datos se puede calcular, siempre en cifras aproximadas, el siguiente reparto de premios:

14
1.100 a unas 125.000 pesetas.

13
27.000 a unas 5.000 pesetas.

12
280.000 a unas 500 pesetas.

Cerveza SKOL International LAGER

FERPA
Le ofrece la lavadora más avanzada del mundo
HAWAI 2001
Crolls
LA TIENDA PIONERA DE BARCELONA EN LA VENTA DE ELECTRODOMESTICOS
Rambla Cataluña, 75
TELEFONO 215 38 00

SI QUIERE COBRAR
Sus letras, talones, facturas, albaranes, recibos, etc. que le deben, llame a CONFINSA. Nos lo agradecerá. Buenos Aires, 50, 3.º, 2.ª
Teléfono 322-25-72

FOTOCOPIAS
COMPARE PRECIOS
1 fotocopia a 3'50 pts.
30 fotoc. iguales a 2'33 pts.
50 fotoc. iguales a 1'80 pts.
..., y hasta 0'40
Calabria, 280 (jto. Inf. Carlota)
Aragón, 235 (jto. Balmes)
Petons, 4 (jto. Comercio, 6)
Entenza, 22 (jto. Avda. Mistral)
Cjo. Ciento, 418 (jto. P.º San Juan)
Alfonso XII, 23-27 (ojo, 23-27)
Si se equivoca, la paga... más cara
INSTAN 319 87 00

Ministerio de Educación, Cultura y Deporte

LOS ESPECTACULOS

la semana teatral fué así

De la fidelidad y otras músicas

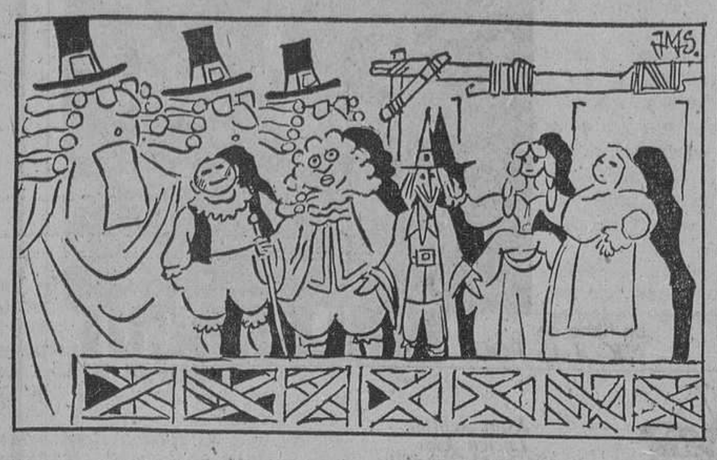

Una escenan de «El metge a garrotades», dentro del XXIIII Cicle «Cavall Fort», en el Romea. Y Pastor Serrador, Marcia Sharitó y Gabriel Agustí en «No matarás el marido de tu prójima», en el mismo Teatro. — Caricaturas de Josep M. Serra.)

Un estreno comercial, otro independiente y dos recitales de canción, de un grupo de aquí y otro de allá, configuran el desarrollo de la semana teatral barcelonesa. Con los problemas que ha significado para un grupo de profesionales catalanes la incorporación a Romea de esa «compañía comercial» a que nos referimos al principio, ya que así se ha destrozado el proyecto de una campaña prolongada de teatro catalán en esa supuesta sede de la escenna vernácula que debiera ser Romea.

El problema viene de largo y ha sido ya bastante aireado en los últimos siete días para que le demos aquí nueva acogida. Pero no hemos querido pasar por alto el hecho de que existía un compromiso para hacer teatro catalán de calidad en la calle del Hospital y en contra tenemos desde el pasado viernes un teatro superficial y además pasado de moda, por muy correcta que sea su presentación.

Un Ford que no es el cinematográfico

Ese John Ford que escribió la obra presentada en sesión única el pasado lunes en el Teatro Lliure, no tiene nada que ver con el famoso cineasta que tantas admiraciones ha despertado a lo largo de una carrera importante. Y sin embargo, no se le puede negar al Ford británico del siglo XVII, tal y como nos lo presentó la compañía Zúmima, una cierta visión cinematográfica muy de hoy en día, a través de esa historia incestuosa que, sin embargo, no pretende otra cosa que condenar públicamente la hipocresía de la sociedad de su tiempo.

De cualquier manera, todo producto artístico necesita una fórmula directa para llegar al público al que va destinado. Y si la vía elegida no es adecuada, la totalidad del mensaje no podrá alcanzar la meta prevista. Esto es en líneas generales lo que ocurrió en este caso, cargando trascendentalismos en una labor interpretativa que en sí misma distaba mucho de ser brillante, y perdiendo los papeles del auténtico contenido de la obra en un trabajo de difícil comprensión. En un esfuerzo, en definitiva, absolutamente desproporcionado a los resultados obtenidos.

Loor al noctámbulo

Tuvo también la semana un carácter de homenaje, para un amigo entrañable, al que todo el mundo, como él mismo dice, «le conoce de pequeño». El homenaje a Josep Maria Lladó, se lo brindaron en «Barcelona de noche», porque el hombre tiene fama de noctámbulo, y de esa clase ya no quedan mucho en Barcelona y en la profesión de periodista. Lladó ha querido vivir más que contar las noches de su vida, y ahora se lo reconocen en la pista de un local nocturno. Medio siglo dedicado al periodismo nocturno, han dejado las cosas muy claras para el entrañable amigo.

Casi al mismo tiempo, teníamos el primero de los recitales de «Al Tall», en el Palau. El grupo de cantantes valencianos ha actuado el resto de la semana en distintos barrios de la ciudad, en esa promoción de ir la montaña a las barriadas, si aquéllas no pueden acudir a la montaña, pero conquistó el primero de sus éxitos en un ambiente de absoluta entrega. El pasado verano, «Al Tall» estuvo en el Teatro Griego y su evolución no ha sido tan absoluta como para que no valgan ahora las palabras que entonces les dedicamos.

Ha buscado «Al Tall» su inspiración en la música más popular del País Valencià y coloca en las letras que aquellas melodías sirven, todas sus inquietudes sociales, tan en boga en el medio artístico en el que se mueven. Por ello se plantea una difícil disyuntiva en buena parte de las canciones que cantan, ya que la diversión evidente del apoyo sonoro se desmiente bastante en las letras que siguen otra intención. Lo cual no es malo en su totalidad, pero hace muy irregulares los resultados que obtienen, incluyendo el dividendo de aplausos que reciben.

Tampoco «Inti-Illimani» ha variado de fórmulas y estructuras desde la última vez que actuó en nuestra ciudad. Y ello es lógico, por cuanto siguen en la misma situación de exilio y lucha que les mueve a ellos y a tantos otros grupos y cantantes chilenos, que han puesto su profesión al servicio de unas circunstancias concretas. Con la moral del público ganada de antemano, el éxito está garantizado en el mismo orden que el poder de atracción. Pero ello no debe hacer olvidar que en el grupo chileno hay calidad y fuerza atractiva por encima de sus propios planteamientos revolucionarios, y sería injusto no señalarlo así.

Matar o no matar...

Ya hemos dicho al principio de este comentario que «No matarás al marido de tu prójima» era una comedieta superficial y pasada de moda. Teatro amable que busca la sonrisa y a veces la consigue, a pesar de que en esta versión se la haya «aderezado» con algunos chistes que no corresponden al estilo del ya hace años desaparecido autor.

Teatro que a pesar de tener una cama permanente en el escenario, se apoya en una situación rotundamente moral; que, por fortuna en todos los niveles, apenas deja un desnudo femenino en los primeros compases, y que ni siquiera se reserva una sorpresa final, para que la representación termine en punta.

En definitiva, un ejemplo de corrección, de buenas maneras incluso interpretativas. En definitiva, una excelente lección... de aburrimiento.

Salvador CORBERO

DATOS DE SIETE DIAS

LLASTIMA QUE SIGUI UNA PUTA, de John Ford, traducción cataana de Silvia Roig. Música original de Rodríguez-Picó. Companyia Zúmima, con Rafael Santamaría, Xavier G. Darder, Enric Bentz, Andreu Benito, Josep M.ª Balanyà, Lydia Comas, Montse Guallar y Cristina Fabregat. Voces, Georgina Bermejo y Nico Paxmann. Percusión, Quim Casas, J. C. Santamaría y Morgan. Escenografía y figurinismo, Nico Paxmann. Confección vestuario, Ces Martí. Dramaturgia y dirección, Rafael Santamaría. Teatre Lliure.

AL TALL, grupo musical de Valencia. Recital en el Palau de la Música Catalana. Día 24.

NO MATARAS AL MARIDO DE TU PROJIMA, de Aldo de Benedetti, versión española de Adolfo Lozano Borroy y Pastor Serrador. Compañía de Pastor Serrador, con Marcia Sheriff y Gabriel Agustí. Dr. Pastor Serrador. Teatro Romea. Día 27.

¡CHILE VENCERA!, recital del grupo chileno «Inti-Illimani», en el Palacio Municipal de Deportes. Día 27.

TEATRO BARCELONA
Viernes día 3, noche 10.45

¡¡BREVES DIAS DE ACTUACION!!

HERGAES, S.A. presenta
A
MANOLO ESCOBAR
en el superespectáculo
SIGUIENDO MI GAMINO

Gran figura de la canción flamenca
PERLITA de HUELVA
y como artista invitado
JOSE LUIS CARBONELL
KIKO
HUMORISTA CIEN POR CIEN
ANTONIO DE ALMERIA (genial guitarrista)

colaboración especial
BALLET ESPAÑOL ANTOLOGIA
de
MARIA DEL SOL y MARIO LA VEGA
con
ROSA LUGO
CARMEN VILLENA
ESPERANZA PIERA
TOMI TELLEZ
ROSA MARIA
PILAR SANCLEMENTE
MARIA DEL SOL
PEDRO LARA
LARIO DIAZ
JOSE TALAVERA
CURRO MARTIN
MARTIN ROMERO
MANOLO SEGURA
MARIO LA VEGA
Ayudante de Dirección JESUS MANJON
COREOGRAFIA Y DIRECCION ALBERTO LORCA

Empresa Artística HERGAES, S.A.
Dirección Musical LUIS POSADAS
Representación ANDIVIA

¡¡AUTORIZADO TODOS LOS PUBLICOS!!

CINE PADRO
C. de la Cera, 31
HOY ESTRENO
QUINCE UNICOS DIAS
UN DOCUMENTO EXCEPCIONAL SOBRE LA GRANDEZA Y SERVIDUMBRE DEL MOTORISMO

CONTINENTAL CIRCUS
Protagonizada por: Jack Findlay
Giacomo Agostini
y otros ases del motorismo
Realizado por JEROME LAPERROUSAZ
V.O. Color
COMPLETA EL PROGRAMA
easy rider
Color V.O.
Un film de DENNIS HOPPER
con PETER FONDA y JACK NICHOLSON

María del Mar Bonet
1 al 5 i del 8 al 12 Febrer
TEATRE LLIURE
C/. Leopoldo Alas, 2 - Metro Fontana
arola
Nou Disc ALENAR

ROMA-DIORAMA
HOY
ESTRENO
¡¡VUELVE... EN SU NUEVA VERSION «LA ISLA DE LAS ALMAS PERDIDAS», MAS SOBRECOGEDORA QUE LA ULTIMA VEZ!!
BURT LANCASTER · MICHAEL YORK
LA ISLA DEL DR. MOREAU
con NIGEL DAVENPORT · BARBARA CARRERA · RICHARD BASEHART
Música de LAURENCE ROSENTHAL
Según la Novela de H.G. WELLS
Dirigida por DON TAYLOR
GEVACOLOR
¡¡UN ESCALOFRIANTE MUNDO HABITADO POR MONSTRUOS, MITAD FIERAS, MITAD HOMBRES!
MAYORES 14 AÑOS

LOCO, LOCO PARALELO
DOMINGO DESPEDIDA DEL ESPECTACULO QUE HA BATIDO TODOS LOS RECORDS EN LOS ULTIMOS 40 AÑOS
TEATRO VICTORIA

Ministerio de Educación, Cultura y Deporte

ECOS de la escena

EN TORNO A CHARLIE CHAPLIN

Esta tarde, en el Palacio Güell, sede del Museo del Teatro, Miquel Porter Moix y Jordi Torras afrecerán una charla que irá acompañada con la proyección de «gags» de la filmografía de Charlot.

El tema de la charla es «Recordant Chaplin», apenas un mes después de la desaparición del genial cineasta, y con esta velada que se iniciará a las siete y media de la tarde, inicia una nueva etapa de su existencia la Peña Carlos Lemos.

La Peña fundada hace más de 18 años, comandada con singular entusiasmo por Pere Pausas durante su última década, se ve obligada por las circunstancias a lanzarse por un nuevo camino, ya que su sede anterior, la Asociación Condal, donde estaban radicadas sus actividades desde la fundación, debe disolverse.

Ante la falta de local, los directivos de la Peña Carlos Lemos han buscado cobijo en el Museo del Teatro, vinculando en cierto modo su actividad a las del Instituto y la Biblioteca del Museo, aunque conservando su independencia y personalidad. Pero al mismo tiempo, nos parece, esa vinculación puede dar frutos muy interesantes, ya que viene a dar otra perspectiva de vida a las actividades del Instituto, que encontraran audiencia entre los miembros de la Peña que adoptó el nombre del excelente actor castellano.

Esa misma charla-proyección dedicada a Charlie Chaplin en estos momentos en que hay que exáltar más que nunca la figura del desaparecido creador, es un indicio de lo que se puede hacer en el camino de esa colaboración, ya que los esfuerzos combinados de ambas entidades, pueden dar origen a más actividades y de proyección más diversificada.

Según nuestras noticias, una de las primeras actividades que quiere promocionar la Peña en esta nueva etapa, es el conocimiento de los tesoros del Palacio Güell, a través de visitas organizadas colectivamente, además de coloquios sobre determinadas épocas de nuestro teatro. Todo ello, sin olvidar aquellas otras acciones que la Peña ha llevado adelante año tras año, como la elección de la mejor actriz de cuantas hayan desfilado por Barcelona, para otorgarle el Premio Margarita Xirgu.

Recuerdo que en su momento, la Peña tuvo un notable grupo escénico independiente, que llevó adelante algunos intentos notables. Bambalinas no pudo sobrevivir a los problemas de carácter económico y a la dificultad de encontrar elementos creativos e interpretativos. Acaso ahora, con esta vinculación al Instituto del Teatro y a sus cuadros docentes, sería la ocasión para hacer renacer de sus cenizas aquel Bambalinas de feliz recuerdo, y dar un apoyo que muchos grupos recién nacidos necesitan.

De momento, demos la bienvenida a esta nueva etapa de la Peña Carlos Lemos y hagamos votos por su feliz andadura.

S. C.

especial sala mo ra tin

HOY, ESTRENO DE

- «WALKABOUT» es un «viaje» en busca de la vida, del amor y a veces de la muerte.
- Un padre lleva a sus hijos a dar un paseo hasta el desierto australino; de pronto, el hombre para el coche, saca una pistola y dispara sobre su hijo pequeño... y así comienza «WALKABOUT»

un filme de NICOLAS ROEG WALKABOUT (Más allá de...)

Jenny Agutter
Lucien John
David Gumpilil

20th Century Fox Color By DeLuxe

«MI PRIMERA EXPERIENCIA SEXUAL TUVO LUGAR EN EL "TITANIC"... PERO FUE INTERRUMPIDA»
(Woody Allen)

CINEMA VERGARA
¡15 SEMANAS!

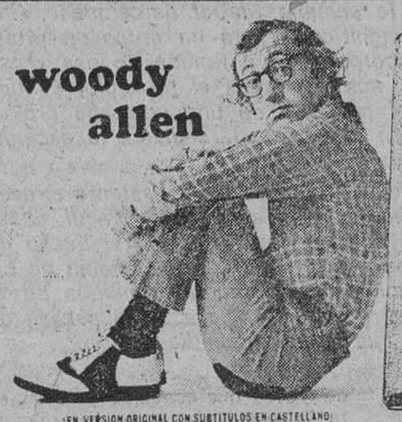

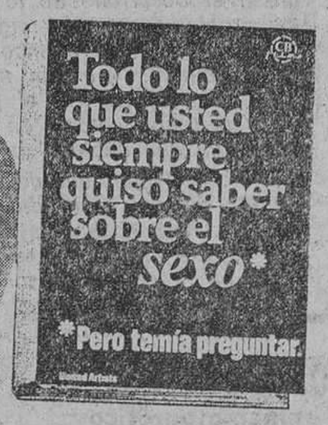

(EN VERSION ORIGINAL CON SUBTITULOS EN CASTELLANO)

COMEDIA HOY TARDE
ESTRENO
¡¡EL MAYOR ACONTECIMIENTO CINEMATOGRAFICO DE LOS ULTIMOS AÑOS!!

- «Fascinante y emocionante.» («The Times», Inglaterra)
- Desde los primeros días del cine soviético nadie ha igualado el trabajo de estos dos revolucionarios hermanos Taviani.» («Sunday Times», Inglaterra)
- «La mejor película europea de los últimos veinte años.» («Washington Post», U.S.A.)
- «El Gran Premio de Cannes, jamás más merecido.» («Pravda», Rusia)
- «Película tan revolucionaria como "1900" de Bertolucci. Dudamos que jamás se haya hecho una película como "PADRE PADRONE".» («The Guardian», Inglaterra)
- «A niveles humanitarios, una película ejemplar.» («Il Tempo», Italia)
- «Una monumental obra de arte.» («Le Monde», Francia)
- «Un filme que te deja sin respiración.» («New York Times», U.S.A.)
- «Una obra maestra...» («Cambio 16», España)

Mayores 18 años y 14 acompañados

BOSQUE
TODA LA PICARESCA INGLESA DEL SIGLO XV EN LA OBRA PREFERIDA DE
Pier Paolo Pasolini

Una Producción de ALBERTO GRIMALDI
LOS CUENTOS DE CANTERBURY
Rodado en THE CANTERBURY TALES, por G. CHAUCER
(I RACCONTI DI CANTERBURY)
United Artists A Transamerica Company
UN FILM DE PIER PAOLO PASOLINI
V. O. INTEGRA CON SUBTITULOS — 18 AÑOS

camelot
Rda. San Pedro, 19-21 - Tels.: 301 73 33 - 301 72 31
PRESENTA CADA NOCHE EL HUMOR INTERNACIONAL DE
«ANGEL HITO»
TARDE, BAILE CON LA MEJOR DISCOTECA
Parking en el mismo edificio Urquinaona Park

Ministerio de Educación, Cultura y Deporte

cine novedades de la semana

Ronda de homenajes. - El día en que «Trinidad se fue a Los Angeles. - Las locuras... de no se sabe quién. - La justicia de un león de oro.

No ha sido la pasada una semana cuajada de grandes estrenos, y como afirma un refrán marinero, pero al revés, después de esta calma vendrá la tempestad de estrenos.

Pero mientras llega el momento, sólo dos homenajes y tres estrenos. Pudo ser mucho o poco, según se mida la importancia de los aconteceres. Y para empezar, vamos con estos dos homenajes, ambos merecidos, aunque no de la misma dimensión.

Por una parte, se agasajó a Luis Cuadrado, uno de los más personales fotógrafos que ha tenido el cine español en las últimas décadas, creador de una auténtica escuela de iluminación, y al que un infortunio increíble le ha cortado la carrera, al privar de luz a sus ojos. Fueron muchos los amigos que estuvieron al lado de Luis Cuadrado en esa noche del lunes en que vino a Barcelona, donde precisamente realizó una parte importantísima de su quehacer.

De otro, con un carácter más comercial y menos emotivo, la representación de un film de homenaje al primitivo «Charlot», formado por secuencias del célebre personaje, que hablan, sin demostrarlo, en toda su dimensión, del genio de Charlie Chaplin, recientemente desaparecido. Aunque el film no salda, ni con mucho, la deuda que el barcelonés tiene con Charlot.

ooOOoo

Coll Espona es un director español que no se conforma con hacer el cine comercial y adocenado que es el úunico que se le encomienda. Y precisamente por ello trata de poner todo tipo de ingredientes exóticos en sus productos, a fin de que adquieran una personalidad que los distinga. Y algo de esto es lo que ha hecho con «Las locuras de Jane», es decir, tomar en cuenta cualquier posibilidad esquizofrénica para colarla en un guión no menos demencial.

El resultado no podía ser otro que el que se da, y lo mejor es no tratar de investigar mucho en el argumento... ya que ello implica realmente el riesgo de la locura, no para Jane sino para el espectador, incluso siendo amante fiel del genio de un tal Segismundo Freud...

ooOOoo

La fórmula dio muchísimo dinero en la primera ocasión, en la segunda, incluso en la tercera y E. B. Clucher debe preguntarse continuamente si no funcionará una vez el colocar a «Trinidad» en la pantalla. Por ello, precisamente, ha vestido a sus habituales personajes con el atuendo azul de los policías americanos, y ponerles a repartir golpes a diesto y siniestro, con la misma imparcialidad que siempre fue habitual en la serie.

Este nuevo atuendo y Los Angeles en vez del Old Far West son los únicos cambios que se le ha permitido a la serie de aventuras con risa, y los resultados no extrañan, porque son los mismos de siempre. Es decir, esa risa epidérmica y sin ironías de las gansadas de la violencia sin maldas. Cine para todos los públicos, con la ingenuidad no menos habitual en las tramas argumentales. Aunque también resulta imposible dejar de reír con tales peropecias.

ooOOoo

El acontecimiento de la semana ha sido el estreno de «La batalla de Argel», el film que le valió a Gillo Pontecorvo el «León de San Marcos» en la «Mostra» de Venecia en 1966. Una película que a pesar del tiempo transcurrido desde su realización, no ha perdido nada de su fuerza expresiva, ni tampoco ha visto disminuir sus valores cinematográficos.

«La batalla de Argel» provocó en su momento una ardua polémica, ya que para muchos significaba un ataque a las fuerzas francesas que trataron por todos los medios evitar que Argelia dejara de ser francesa, mientras que para los situados al otro lado, adolecía de una falta de exigencia marxista, al sopesar el contenido político de la acción por parte de Argelia.

Vista ahora, cuando las aguas están calmadas y los hechos relatados en su doble lectura, pueden contemplarse con mucha más serenidad, «La batalla de Argel» adquiere su verdadera condición de cine político, en el que no se quiere colocar a dos bandos, divididos entre vicios y virtudes, sino mostrar a unos hombres ante una situación de grave crisis, donde unos defienden su derecho a la libertad, y otros no saben exactamente por qué lucha o mueren en un terreno y un país que les es hostil.

En un segundo plano, la película pierde esa fría discriminación de hechos, y muestra las razones de un pueblo por querer conquistar su libertad. Esas razones profundas y auténticas, que concluyeron por dar unos auténticos vencedores, tres años después de esa clarificadora «Batalla de Argel».

INTERINO

LOS ULTIMOS ESTRENOS

LAS LOCURAS DE JANE. (Petit Pelayo, 23-I). Española, en color. Dr. J. Coll Espona. Con Blanca Estrada, Ramiro Oliveros, María Salerno, Antonio Mayans y Maite Brik. Estalac.

EL COMICO MAS GRANDE DEL MUNDO. (ABC, 23-I). Norteamericana, en blanco y negro. Resumen de filmes de Charlot. Emiliano Piedra.

DOS SUPER-POLICIAS. (Fémina, 23-I). Italiana, en color. Dr. E. B. Clucher. Con Terence Hill y Bud Spencer. Warner.

LA BATALLA DE ARGEL. (Publi-1, 27-I). Italo-argelina, en color. 1965. Dr. Gillo Pontecorvo. Con Jean Martin, Brahim Haggiag, Yacet Snadi, Tommasso Neri y Fawzia El Kader. V. O. Films.

LA MEJOR PELICULA DE 1977
Según el Círculo de Críticos de Nueva York
que también ha premiado a
★ WOODY ALLEN, mejor director
★ W. ALLEN y MARSHALL BRICKMAN, mejor guión
★ DIANE KEATON, mejor actriz

WOODY ALLEN · DIANE KEATON · TONY ROBERTS · CAROL KANE · PAUL SIMON · JANET MARGOLIN · SHELLEY DUVALL · CHRISTOPHER WALKEN · COLLEEN DEWHURST
"ANNIE HALL" "CASI" UNA HISTORIA DE AMOR
UNA PRODUCCION JACK ROLLINS-CHARLES H. JOFFE
Escrita por WOODY ALLEN y MARSHALL BRICKMAN · Dirigida por WOODY ALLEN
Producida por CHARLES H. JOFFE · COLOR
United Artists
DIAGONAL CINEMA
18 y 14 acompañados

aribau cinema ¡6.ª SEMANA CLAMOROSA!

GRAN TEATRO DEL LICEO
Mañana martes, 9.30
Función 38 — TURNO A
Ultima de la gran versión de
CARMEN
Protagonistas MILTCHEVA - DOMINGO
CICLO DE OPERA ALEMANA
Jueves noche
UN RAPTO EN EL SERRALO
Sábado noche
TRISTAN E ISOLDA
Domingo tarde
UN RAPTO EN EL SERRALO

JAIME I - LIDO
¡¡¡CAMBIARON TANTAS VECES DE MUJER QUE YA NO SABIAN CUAL ERA LA SUYA!!!

ESPERANZA ROY · SIMON ANDREU
JOSELE ROMAN · FEDRA LORENTE
CARMEN VILLANI · CARLO GIUFFRE
ALDO MACCIONE · JOSE ANTONIO CEINOS
DIRECTOR JUAN BOSCH UNA PRODUCCION DE ESTELA FILMS S.A.
eastmancolor
Además CONJUNTAMENTE EN:
JAIME I: «CORRUPCION INSACIABLE»
ROBERT HOFFMAN — ROMINA POWER
LIDO: LOCURA
JACK PALANCE — DIANA DORS

américa
A PARTIR DE HOY, EXCLUSIVA EN BARCELONA
¡QUE MUSICA!
¡QUE CANCIONES!
¡QUE FASTUOSIDAD!
¡QUE SUPERESPECTACULO!

14 y menores acompañados

DORADO ¡TERCERA SEMANA DE EXCLUSIVA EN BARCELONA!
¡LA APOTEOSIS DE JAMES BOND!
¡LA MAS ASOMBROSA Y ESPECTACULAR AVENTURA!

Además: «EL DORMILON», de y con WOODY ALLEN

Ministerio de Educación, Cultura y Deporte

planeta 2001 en CLUB doble ZERO

TODAS LAS TARDES, DE LUNES A JUEVES,

EL SHOW DE TONY GUERRERO

Avda. San Antonio Mª Claret, 168

mini-noticias

Echemos ahora un vistazo a las novedades que...

...próximamente harán su presentación en Barcelona, incluyendo las que ya hemos citado de «Aquí, New York» y el espectáculo de Manolo Escobar.

Ya dijimos que en el Lliure, después de María del Mar Bonet, se estrenará «Hedda Gabler», de Ibsen. Con ello cumple el ciclo previsto la programación anunciada a principios de temporada, como una muestra más del rigor con que todo se lleva a cabo en aquel local.

CALIOPE
HORARIO CINE
TODAS LAS NOCHES A LAS 10,45 PRESENTA EL ESPECTACULO MUSICAL MAS DIVERTIDO, SEXY Y AUDAZ DE BARCELONA.
"CALIOPE-78"
PRECIO 250 Ptas.
(Con butaca, mesa y consumición incluidas)
Balmes, 245-Telf. 217 45 99

Prosigue el próximo domingo, en las matinales de...

...Romea, el XXIII Ciclo de Teatre per a Nois i Noies de «Cavall Fort», con una importante reposición, la de la divertidísima versión de «Els tres mosqueters» hecha por Jaume Batiste, con el «Aula de Teatre de la Institució Montserrat». Habrá una sola representación el próximo domingo día 5, para dar paso a otra reposición, «El moni de Bagdad», el siguiente día 12.

El ciclo empezará a ofrecer estrenos a partir del día 19, con «El rescat del Rei Minyó» y el día 5 de marzo, con «Rat, rat, rat... què hi fas dins el forat?».

Otro ciclo infantil que viene desarrollándose...

... por estas fechas y que alcanza ya su quinta edición, es el que ofrece la Parroquia de Sant Medir, en la calle Constitución, 17, los domingos por la tarde a las cinco y media.

Vinculado en cierto modo al Ciclo de «Cavall Fort», los próximos espectáculos que allí se brindarán son «El rescat del Rei Minyó», que tendrá lugar el día 26 de febrero y después «Els tres mosqueters», que se representará el 12 de marzo.

Sin embargo, este ciclo empezó con un estreno absoluto, «La ciutat que tenia la cara bruta», de Jorge Díaz, que alcanzó una natable acogida entre todo el público juvenil.

Sin salirnos del tema juvenil, bueno será...

...recoger aquí que «La Sinia», una compañía de teatro escolar de la «Fundació Serveis de Cultura Popular», que lleva ya dos temporadas actuando en los colegios de toda la región catalana, ha iniciado su ciclo de representaciones de la tercera lección sobre la historia del Teatro.

Esta tercera lección, sobre «El Teatre del Renaixement i del Barroc», incluye entre otros fragmentos de obras de Shakespeare, Petrarca, Ruzzante, Lope de Vega y Molière, con textos escritos por Jaume Vidal i Alcover, y bajo la dirección de Josep A. Codina.

Próximo magno festival pro familiares víctimas Scala en el Teatro Apolo

Al igual que ayer fue en el Palacio de Deportes, la Empresa Colsada, interpretando el sentir popular, está organizando un magno festival pro víctimas Scala que tendrá lugar en el Teatro Apolo, en el próximo mes de febrero.

Ayer fueron las salas de fiesta, luego serán los teatros de Barcelona, colaborando con estos actos y uniéndose plenamente a estas manifestaciones de solidaridad humana.

El próximo viernes, en la nueva sección...

...de Danza abierta en el Museo del Teatro, tendrá lugar un «Acte commemoratiu a la memòria d'Alfons Puig» en el segundo aniversario de su muerte. Cabe subrayar que es precisamente la importante donación hecha por Alfons Puig lo que ha hecho posible abrir esta nueva Sección de Danza del Museo instalado en el Palau Güell.

DIAMANTE
BONANOVA BAILEN
HOY, LUNES
¡UN PROGRAMA CIEN POR CIEN «SEXY»!
¡La película más erótica y divertida del año!
DIAS LAURA ANTONELLI y GIANCARLO GIANNINI
SEXO LOCO
UN FILM DE DINO RISI TECHNICOLOR
Además, ESCANDALO
Renato Pozzetto y Françoise Fabian
¡UN FILME ATREVIDO Y ESCANDALOSO!
UNICAMENTE MAYORES DE 18 AÑOS

CAPITOL
HOY, TARDE, ESTRENO DE UN PROGRAMA SEXY AL 100 %
¡LA COMEDIA EROTICA AL ROJO VIVO!
De tanto estar alquilado, la bandera siempre la tenía baja. Las clientes entraban vestidas y salían desnudas
MAXIMO VALVERDE · BLANCA ESTRADA en
TAXISTA DE SEÑORAS
con MALISA LONGO, KARIN WELL y la colaboración especial de MARISA MELL
UN FILM DE SERGIO BERGONZELLI
UNA PRODUCCION JACINTO SANTOS · TECISA TECHNICOLOR
El lesbianismo y la prostitución y todos los vicios expuestos con la máxima realidad y osadía
TONY ISBERT · GLORIA HAYWORTH · IVONNE SENTIS · EDUARDO BEA · ANTONIO MAYANS · CELIA TORRES · INES MORALES · MARIA VICO · HENRY GREGOR · DUM DUM PACHECO
JUVENTUD DROGADA EASTMANCOLOR
DIRECTOR JOSE TRUCHADO
UNA PRODUCCION JACINTO SANTOS · AMANECER FILMS
(Rigurosamente mayores de 18 años)

AQUITANIA
SALA ESPECIAL
HOY LUNES, TARDE, ESTRENO
¡DOS MUJERES SE AMAN Y DEBEN DESAFIAR LA OPINION...!
Aquella jovencita muchacha cayó bajo fascinación de una mujer libre y singular
DIAS
LOS AMORES INCONFESABLES
NICOLE COURCEL · ANICEE ALVINA
UN FILM DE GUY CASARIL
Basado en la novela de Françoise Mallet-Joris "LE REMPART DES BEGUINES"
Eastmancolor
V. O. SUBTITULADA
EXCLUSIVAMENTE MAYORES DE 18 AÑOS

Excelsior
4 MESES DEL FILME MAS EROTICO DEL CINE ITALIANO
«...y empieza la ofensiva del mozo que a la hora del cierre de la farmacia él andaba siempre con la «farmacia» abierta, y la primera experiencia de Elaine es sólo de clarinete que a Armand le gusta bastante...»
Ricardo Pastor, «Dicen...»
LISA GASTONI / FRANCO NERO
Miedo al escándalo de una mujer casada
Technicolor
RAYMOND PELLEGRIN · ANDREA FERREOL · CLAUDIA MARSANI
director: SALVATORE SAMPERI

REGIO VISTARAMA PALACE
¡8.ª SEMANA DE IMPRESIONANTE ESTRENO!
Un vertiginoso descenso hacia la muerte...
MONTAÑA RUSA
UNA PRODUCCION JENNINGS LANG
GEORGE SEGAL
RICHARD WIDMARK
TIMOTHY BOTTOMS
HARRY GUARDINO · SUSAN STRASBERG y HENRY FONDA en
"MONTAÑA RUSA" Guión de RICHARD LEVINSON & WILLIAM LINK
Historia de SANFORD SHELDON y RICHARD LEVINSON & WILLIAM LINK · Música de LALO SCHIFRIN
Dirigida por JAMES GOLDSTONE · Producida por JENNINGS LANG · TECHNICOLOR · PANAVISION · UNA PELICULA UNIVERSAL
DISTRIBUIDA POR: Cinema International Corporation

FANTASIO
¡5 meses de triunfal estreno del más grande éxito del cine español!
una producción de JOSE FRADE
LA GUERRA DE papá
de Miguel Delibes
Con la presentación del niño LOLO GARCIA
TERESA GIMPERA · VERONICA FORQUÉ · QUETA CLAVER · HECTOR ALTERIO · ROSARIO GARCIA ORTEGA · VICENTE PARRA
EASTMANCOLOR
DIRECTOR: ANTONIO MERCERO
(APTO PARA TODOS LOS PUBLICOS)

Ministerio de Educación, Cultura y Deporte

PALACIO DEL CINEMA

Hoy, tarde, ¡estreno!

LAURA GEMSER ES DIFERENTE, EXOTICA, EROTICA Y SENSUAL

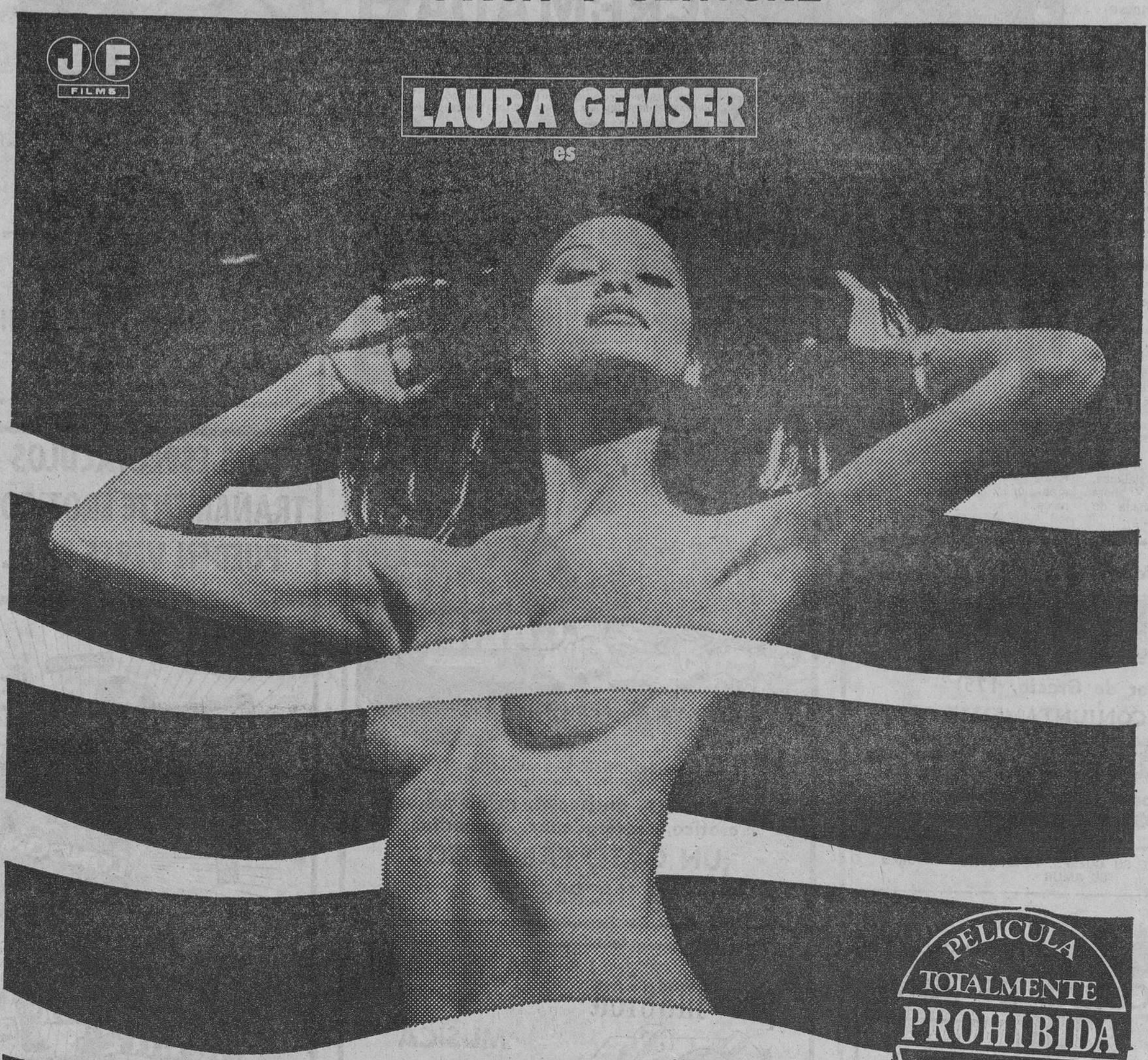

Esta película ha sido considerada "S"

EMANUELLE NEGRA

con KARIN SCHUBERT
ANGELO INFANTI · ISABELLE MARCHALL
GABRIELE TINTI · DON POWELL · VENANTINO VENANTINI

música: NICO FIDENCO / director: ALBERT THOMAS / TECHNOSPES

VERSION INTEGRA DOBLADA EN ESPAÑOL

SE ADVIERTE AL PUBLICO QUE ESTA PELICULA, POR SU TEMATICA O CONTENIDO, PUDIERA HERIR LA SENSIBILIDAD DEL ESPECTADOR

Ministerio de Educación, Cultura y Deporte

mini-noticias

Como novedad absoluta en la semana que hoy...

...abrimos, esta la presentación de Manolo Escobar al frente de su nuevo espectáculo, en su tradicional marco del Teatro Barcelona, de donde ayer se despidió «Equus» y la espléndida compañía que llevó adelante la segunda temporada consecutiva de la espléndida comedia de Peter Shaffer.

Manolo Escobar, que cuenta con un auténtico ejército de admiradores, permanecerá en el Teatro Barcelona justo las cinco semanas de su contrato. Porque tiene muchos compromisos que cumplir que le impiden cualquier tipo de prórroga, por fácil de vaticinar que sea el éxito que le espera.

También esta semana se despide definitivamente...

...del Teatro Victoria, donde ha permanecido tantos meses, «Loco, loco Paralelo», a fin de realizar el montaje y los últimos ensayos generales del espectáculo de Buira y Balaguer que toma el relevo, «Aquí, New York».

La pasada semana ya informamos ampliamente de lo que era el nuevo espectáculo del Victoria. Aunque nos dejamos en el tintero alguna de las cosas que hace «en Nueva York» ese inefable Paco Morán, que permanece inalterable en la cartelera del Paralelo.

En el Teatre Lliure, donde terminó el ciclo...

...de representaciones de «Titus Andronic» y antes del siguiente estreno de la temporada que lleva a cabo su Compañía Estable, «Hedda Gabler», de Ibsen, bajo la dirección de Pere Planella, se instala esta semana María del Mar Bonet, para dar una serie de recitales, que se apoyan especialmente en el contenido de sus últimas canciones, las que contiene su más reciente disco, «Al mar».

María del Mar ha conseguido en el Lliure, en los últimos tiempos, sus más sonoros éxitos. Y ahora vuelve a Gracia, acompañada de la aureola de sus recientes triunfos en Madrid y en París, pero en forma especial avalada por sus grabaciones, realmente excepcionales.

CONDAL · NAPOLES

Avda. del Marqués del Duero, 91 Tel. 242 31 32 — Avda. Padre Claret, 168 Tel. 236 51 25

Climatizados

PRESENTAN A PARTIR DE HOY LUNES

extraordinario programa

La lliçó política més profunda que he après en aquest guió de Sanz i Ribas és la que confirma la història de la Catalunya contemporània
J. A. GONZÀLEZ CASANOVA

Un film d'ANTONI RIBAS

LA CIUTAT CREMADA

(del desastre de Cuba a la Setmana Tràgica)

ÀNGELA MOLINA · PAU GARSABALL · JEANNINE MESTRE · MONTSERRAT SALVADOR · FRANCISCO CASARES · XAVIER ELORRIAGA · ADOLF MARSILLACH com "CAMBÓ" · JOSÉ LUIS LÓPEZ VÁZQUEZ com "PRAT DE LA RIBA" · OVIDI MONTLLOR com "EMILIANO IGLESIAS" · JOSEP VIVÓ com "DOCTOR ROBERT" · ALFRED LUCCHETTI com "LERROUX" · NÚRIA ESPERT · JOAN MANUEL SERRAT · TERESA GIMPERA · PATTY SHEPPARD com "SOR ENGRÀCIA" · MARY SANTPERE · RICARD PALMEROLA com "SENYOR ROIG" · MARTA MAY · CHRYSTA LEEM

LEO FILMS · P.C. TEIDE · PRODUCTOR EXECUTIU: FERRAN REPISO
GUIÓ: MIQUEL SANZ I ANTONI RIBAS · DIRECTOR: ANTONI RIBAS

ADEMAS

EL MENSAJE DE LOS DIOSES
ERICH VON DÄNIKEN

ATLANTA — Sala Especial

¡10.ª SEMANA!

¡Una adolescente, una mujer y un hombre. Un triángulo de pasión y deseo... Una historia desnuda y real!

DIASA

PASIONES INCONFESABLES DE UNA ADOLESCENTE CON UNA MUJER QUE, A SU VEZ, DESEA AL HOMBRE...

Bilitis

PATTI D'ARBANVILLE · MONA KRISTENSEN · BERNARD GIRAUDEAU · GILLES KOHLER y MATHIEU CARRIERE

MUSICA ORIGINAL FRANCIS LAI

un film de DAVID HAMILTON

V. O. SUBTITULADA
UNICAMENTE MAYORES DE 18 AÑOS

A partir de HOY, LUNES, el cine

SELECTO

(Mayor de Gracia, 175)

EXHIBIRA CONJUNTAMENTE CON

PETIT PELAYO

¡El sensacional éxito de un filme de AMOR Y LIBERTAD!

EL DISFRUTABA DE SU CUERPO, PERO NUNCA SABOREO SU AMOR

BLANCA ESTRADA
RAMIRO OLIVEROS

LAS LOCURAS DE JANE

MARIA SALERNO • ANTONIO MAYANS
HELGA LINE • MAITE BRIK

DIRECTOR: J. COLL ESPONA — UNA PRODUCCION: ESTALAC FILMS

UNICAMENTE MAYORES DE 18 AÑOS

EL PRIMER FILME EROTICO DE DIBUJOS ANIMADOS

El GATO CALIENTE

(FRITZ THE CAT)

UNA PRODUCCION DE STEVE KRANTZ · GUION RALPH BAKSHI · PRODUCIDA POR STEVE KRANTZ · DIRIGIDA POR RALPH BAKSHI

SU PROTAGONISTA, EL GATO FRITZ, ES UNA CREACION DE ROBERT CRUMB

TECHNICOLOR — SUEVIA FILMS

Inconformista, antisocial, revolucionario, erótico, sinvergüenza, inmoral...

¡UN GATO FABULOSO E INCREIBLE!

¡LOS ESPECTACULOS MAS EXTRAÑAMENTE EROTICOS QUE HOY PUEDEN VERSE EN EL MUNDO!

filmax PRESENTA

SALAMBO · LE ROCAMBOLE · M.G.M. THEATRE · CONTINENTAL BATH · CRAZY HORSE · CIRCUS CIRCUS THEATRE · EAGLE'S BAR · OSAKA · LONDON · MIAMI · ROME · ALCAZAR · SAYDAGI · Chat Noir · TURKISH BATH · Go-Go Boys' Bar · TOKYO · PANAMA · NEW YORK · THE ARMY OF WOMEN · Pijama Tops "White Hall"

UN FILM DE GIANNI PROIA

MUNDO DE NOCHE

EASTMANCOLOR

HOY

pro musica

PATRONATO PRO MUSICA DE BARCELONA

Cuatro extraordinarias audiciones por dos conjuntos de cámara de gran prestigio internacional

DIAS 13 Y 14 FEBRERO. - 21 h.

Presentación en España de la

ORQUESTA DE CAMARA DE LA ACADEMIA DE BUDAPEST

Director ALBERT SIMON

ZOLTAN KOCSIS y ANDRAS SCHIFF, piano

Integral de los conciertos para uno o dos pianos de

DIAS 16 y 17 FEBRERO. - 21 h.

ENGLISH CHAMBER ORCHESTRA

Programa día 16:

Obras de Corelli, J. S. Bach, Haydn, Schubert, Halstead, Haendel

Solista: GEORGE MALCOM, clavicémbalo

Programa día 17:

Obras de Mozart, Haydn, L. Berkeley

Solista: MURRAY PERAHIA, piano

Palau de la Música Catalana

Venta de localidades: En las taquillas del Palau, de 17 a 21 h.
Precios especiales para estudiantes

¿Va a dejarse usted perder «LA ULTIMA PELICULA»?

(Primer aviso)

un filme de Peter Bogdanovich

THE LAST PICTURE SHOW

(LA ULTIMA PELICULA)

ars

"OSCAR" DE LA ACADEMIA
MEJOR ACTOR: BEN JOHNSON (de reparto)
MEJOR ACTRIZ: CLORIS LEACHMA (de reparto)

GRUP INSTRUMENTAL CATALÀ

3

COMPOSITORS DE MADRID

Concert
Obres de Barce, Coria, Cruz de Castro, C. Halffter, Marco i L. de Pablo.

Fundació Joan Miró
Dilluns, 30 de gener, a les 8,30 del vespre
Autobús a la sortida.

PATROCINAT PER L'OBRA CULTURAL DE LA CAIXA DE PENSIONS PER A LA VELLESA I D'ESTALVIS.

CAIXA DE PENSIONS "la Caixa" de Catalunya i Balears

Ministerio de Educación, Cultura y Deporte

CINE MARAGALL
paseo maragall 83-85 · t 2552173
VINCENT MINNELLI y GORDON DOUGLAS dirigen a F. SINATRA en dos «watergates» particulares: el provinciano con pasado tormentoso y el policía con conciencia «profesional». Dos lavados de cara a la sociedad americana. Dele renda suelta a su masoquismo sano...
(Sólo de lunes a miércoles)
"EL DETECTIVE"

FRANK SINATRA
DEAN MARTIN
SHIRLEY McLAINE
COMO UN TORRENTE

Sesión continua de SEXY SHOW TODAS LAS TARDES de 5 a 9
SOLO POR 300 PESETAS CON CONSUMICION INCLUIDA
DIVERTIDO Y SEXY... MUY SEXY
(constante renovación de espectáculo)
CALIOPE
Balmes, 245 * Telf. 217 45 99
SUPER-ESPECTACULO DE NOCHE CONSULTE CARTELERA

LA COVA DEL DRAC
TUSET, 30 - TEL. 217.56.42 - BARCELONA
«NITS DE JAZZ» presenta
Des del 31 de gener, totes les nits a les 11 h
GUY LAFITTE (saxo)
Acompanyat per «LUCKY'S TRIO»
Reserves per telèfon

TIVOLI
«EN UN "PUENTE LEJANO" SE HA SUPERADO TODO LO QUE HASTA AHORA SE HABIA HECHO EN EL GENERO DE LAS PELICULAS DE GUERRA»
(«La Vanguardia»)

United Artists
CB Films
Joseph E. Levine presenta
UN PUENTE LEJANO
14 años y menores acompañados

CARTELERA

TEATROS

LICEO. (Tel. 301-67-87.) — Martes noche, a las 9.30, 38.ª de propiedad y abono a noches. Turno A. Ultima de CARMEN, por Miltcheva, Hernández, Domingo, Sardinero. Mtro. Pérez Busquier. Rgta. Monjo. Jueves noche: UN RAPTO EN EL SERRALLO, por Cía. alemana, Mtro. Shäfer. Rgta. Esser. Sábado noche, TRISTAN E ISOLDA. Domingo tarde, UN RAPTO EN EL SERRALLO. Localidades en taquilla.

APOLO. (Tel. 241-40-06.) — El Palacio de la Revista. El teatro más acreditado de Barcelona. Todos los días, tarde 6, noche, 10.30. Colsada presenta su nueva compañía de Revistas con la reaparición de Tania Doris, la vedette de Barcelona, y el fabricante de carcajadas, Luis Cuenca, en el clamoroso éxito de la vodevilesca revista cómica: LA CASA DEL PLACER, espectáculo moderno evocando tiempos nuevos. Un gran montaje al estilo de París, Londres, Nueva York, etc. (Para mayores de 18 años) Gran alarde mujeril. Desplazamiento inmejorable, autobuses 20,* 57 y 64 y metro Lesseps estación Pueblo Seco le dejarán en la misma puerta del teatro.

BARCELONA. (Tel. 318-94-97.) Hoy ¡último día! Tarde 6.15 y noche, 10.45. Manuel Collado presenta a Fernando Guillén en EQUUS, de Peter Shafer. Adaptación de Vicente Balart. Con Montserrat Carulla, Alberto Bové, Yolanda Ríos, Alfredo Cembreros, Antonio Segura, Margarita Díaz, Angel Pardo en «Alan» y la colaboración extraordinaria de Margot Cottens. Escenografía y máscaras: Angel Cortés. Dirección: Manuel Collado. Despedida de la Compañía.

BARCELONA. (Tel. 318-94-97.) Viernes noche, 10.45. Breves días de actuación del ídolo de Barcelona Manolo Escobar con su nuevo espectáculo, SIGUIENDO MI CAMINO, con Perlita de Huelva, José Luis Carbonell «Kiko», colaboración ballet «Antología», de María del Sol y Mario de La Vega. Coreografía Alberto Lorca. Dirección musical: Luis Posadas. 3 únicas semanas 3. Autorizado menores.

CALIOPE. Horario cine. A partir del viernes día 20 presenta todas las noches a las 10.45 el espectáculo musical CALIOPE 78, el más divertido, sexy y audaz de Barcelona. Precio 250 ptas., con butaca, mesa y consumición incluida. CALIOPE. Balmes, 245. T. 2174599. Parking en el mismo edificio.

ROMEA. (Tel. 3177189.) — Hoy, descanso de la Compañía. Mañana, gran éxito de NO MATARAS AL MARIDO DE TU PROJIMA, de Aldo de Benedetti, traducción y adaptación Adolfo Lozano Borroy, triunfo interpretativo de Pastor Serrador con Marcia Shariff y Gabriel Agustí.

SALA VILLARROEL. (C. Villarroel, 87. Tel. 3230375.) — Cía. de Teatro Tábano presenta SCHWEYK EN LA II GUERRA MUNDIAL, de B. Brecht; música de Hans Eisler. Funciones miércoles 10.30; jueves, 6.30 y 10.30; Domingo 19 h. Precio único 150 ptas.

TALIA. (Tel. 2411447.) — Descanso: lunes y martes. A partir del miércoles. Tarde, 6.15. Noche, 10.30. Compañía Paco Martínez Soria, presenta el gran éxito cómico ¡GUARDAME EL SECRETO, LUCAS!, de Dionisio Ramos (inspirada en un tema de Abati y Reparaz), con Pedro Hurtado, Isabel Pradas, Paquita Ferrándiz y ¡un gran reparto! Mayores 14 años. ¡¡Más carcajadas que nunca!! Venta anticipada.

VICTORIA. (Tel. 241-39-85.) — Hoy descanso. Mañana tarde 5.30 y noche 10.30 Balaguer y Buira presentan LOCO, LOCO... PARALELO, con el fabuloso Paco Morán. Domingo, día 5, despedida.

Teatro - Restaurante

CRAZY-HORSE. (El espectáculo de Barcelona). Diagonal, 490 presenta ESTO ES CRAZY. Un espectáculo en primera línea mundial. Diariamente, Cena espectáculo 9.15 h; Espectáculo a las 11 h. y Espectáculo a la 1 h. Información y reservas: Teléfonos 2274191 - 2173009.

Cafés - teatro

CALIOPE: Ver salas de fiestas.

CALIOPE. Horario cine. A partir del viernes día 20 presenta todas las noches, a las 10.45, el espectáculo musical CALIOPE 78, el más divertido, sexy y audaz de Barcelona. Precio 250 ptas., con butaca, mesa y consumición incluida. CALIOPE. Balmes, 245. T. 2174599. Parking en el mismo edificio.

MUSICA

FUNDACIO MIRO. — Avui, dilluns, 30 a les 8.30 h. Grup Instrumental Català. Concert de música contemporània «Compositors de Madrid». Obres de Barce, Coria, Cruz de Castro, C. Halffter, Marco i L. de Pablo. (Autobús a la sortida).

CALIOPE. Horario cine. A partir del viernes día 20, presenta todas las noches a las 10.45 el espectáculo musical CALIOPE 78, el más divertido, sexy y audaz de Barcelona. Precio 250 ptas. con butaca, mesa y consumición incluida. CALIOPE. Balmes, 245. T. 2174599. Parking en el mismo edificio.

TEATRE LLIURE. (C. Leopoldo Alas, 2. Metro Fontana.) Maria del Mar Bonet. Recitals del 1 al 5 i del 8 al 12. Venda anticipada. Nou disc «Alenar». Tel. 2278113.

Cines de estreno

ABC. (Balmes, 306. Teléfono 2185176.) — Tarde, 4 continua ciclo homenaje a Charles Chaplin «El cómico más grande del mundo». (Apto.) Película: 4.25, 6.30, 8.25 y 10.30.

ALCAZAR. (Tel. 3024013.) — Tarde, 4.30. Noche, 10.05 «El puente de Cassandra». (Mayores 14 años y menores acompañados.) Película: 4.40, 7 y 10.30.

ALEXANDRA. (Tel. 215-05-06.) Tarde continua, 4.30, Noche, 10 numerada: «El huevo de la serpiente». Pase película: 4.45, 7.15, 10.25. (Unicamente mayores 18 años.)

AMERICA. (Marqués del Duero, 123. Tel. 223-50-09.) — «New York New York», 4 cortos de: «La pantera rosa». (Mayores 14 años y acompañados.)

ARIBAU. (Tel. 254-51-08.) — Tarde, 4.15 continua; noche, 10: «Mac Arthur el general rebelde». (Apto para todos los públicos.) Película: 4.15, 6.50 y 10.30.

ASTORIA. (Tel. 218-47-00.) — Tarde continua, 4. Noche, 10.10: «Emmanuelle», v. o. subtitulada. Pase película: 4.15, 6.15, 8.10, 10.35. Un film «S» (Unicamente mayores 18 años.)

ATENAS. (Balmes, 265. Teléf. 247-49-80.) CINE FAMILIAR. Apto. Tarde, 3.30 continua: «20.000 leguas de viaje submarino», de Walt Disney. Pase película: 3.40, 6.05 y 8.25.

ATLANTICO. (Ramblas, 122. Tel. 301-18-29.) — «Papá, ya no soy virgen».

AVDA. DE LA LUZ. (Teléfono 301-18-14.) — Continua desde las 10 de la mañana: «Niñas al salón» y «Ladrones de trenes». (Mayores 18 años.)

BAILEN. (Tel. 207-06-44.) — Continua, 4 tarde: «Sexo loco» y «Escándalo». (Unicamente mayores 18 años.)

BONANOVA. (Tel. 247-34-02. Bigay, 6, Muntaner-Mandri.) Continua, 4 tarde: «Sexo loco» y «Escándalo». (Unicamente mayores 18 años.)

BORRAS. (Teléf. 318-36-76.) — Continua desde las 4: Documental y «Madame Claude». (Rigurosamente 18 años) Horario película: 4.15, 6.20, 8.25 y 10.35.

CAPITOL. (T. 317-46-44. Ramblas de Canaletas, 138.) — Continua: «Taxista para señoras», 3.55, 7.15 y 10.30: «Juventud drogada», 5.25 y 8.45. (Mayores 18 años.)

CATALUÑA. (Tel. 318-06-91.) Continua 10 mañana: «La herencia Ferramonti». Pase película: 10.20, 12.40, 3, 5.20, 7.45 y 10.30. (Unicamente mayores 18 años.)

CALDERON. (Tel. 242-28-24.) Tarde continua, 4. Noche, 10.10: «El gallo y sus alumnas». Pase película: 4.15, 6.20, 8.05, 10.35. (Unicamente mayores 18 años.)

COLISEUM. (Tel. 317-89-46.) Tarde, 4.25. Noche, 10: «El perro». (Mayores de 18 años y de 14 acompañados.) Película: 4.40, 7 y 10.30.

COMEDIA. (Tel. 318-23-96.) — «Padre patrón». (18 años y 14 acompañados.) Tarde, 4 continua. Noche, 10.10 numerada. Película: 4, 6, 8 y 10.30.

CONDAL. (Marqués del Duero, 91. Tel. 242-31-32.) — Tarde continua: «La ciutat cremada» y «El mensaje de los dioses». (Mayores de 18 años.) Festivos matinal 10.

DIAGONAL. (Tel. 217-41-03.) — Tarde, 4.30 continua; noche, 10: «Annie Hall». (Mayores 18 años y mayores de 14 acompañados.) Película: 4.45, 6.50 y 10.30.

DIAMANTE. (Tel. 251-07-36. Riera de Horta, 44.) — Continua, 4 tarde: «Sexo loco» y «Escándalo». (Unicamente mayores 18 años.)

DIORAMA - 73. (Plaza Buen Suceso, 6. Tel. 318-12-91. Parking al lado.) — Continua 10.30: «Bananas» y «La isla del Dr. Moreau». 12.15, 3.35, 7 y 10.20. (Mayores 14 años.)

DORADO. (Tel. 254-56-26.) — Continua: «La espía que me amó», James Bond 007. 3.30, 6.55 y 10.25; «Bananas». (Mayores de 14 años y menores acompañados.)

EDEN. (Tel. 318-77-85.) — Continua 10 mañana: «Emmanuelle». Pase película: 10.20, 12.20, 2.20, 4.20, 6.25, 8.25, 10.30. Un film «S». (Unicamente mayores 18 años.)

EXCELSIOR. (Tel. 254-75-62.) Tarde continua, 4: «Miedo al escándalo de una mujer casada». Película: 4.10, 6.15, 8.15 y 10.30. (18 años.)

FANTASIO. (Tel. 215-20-22.) — Tarde a las 4.45 continua y noche, 10.15: «La guerra de papá». Pase película: 5, 7 y 10.30. (Apto para todos los públicos.)

FEMINA. (Tel. 317-53-39.) — Tarde, 4.15 continua; noche, 10 (numerada): «Dos superpolicías». (Apta). Película: 4.15, 6.40 y 10.30.

GOYA. (Tel. 218-19-84. Joaquín Costa, 38, esq. Rda. San Antonio. Parking Plaza Castilla.) — «Derecho de pernada». (Mayores de 18 años.) Tarde, 4.05. Noche, 10.20. Película: 4.15, 6.10, 8.05 y 10.40.

JAIME I. (Avda. Rep. Argentina, 267-269 y P.º San Gervasio, 80. Tels. 247-11-02 y 247-43-96.) — (Proyección y sonido de alta fidelidad). «Es pecado... pero me gusta», Aldo Maccione, Fedra Lorente; «Corrupción insaciable», Robert Hoffman, Romina Power.

LICEO. (Tel. 223-48-50.) — «Las aventuras de Flesh Gordon» y «Fin de semana sangrienta».

LIDO. (P.º San Juan, 27. Tel. 225-49-19.) — (Proyección y sonido de alta fidelidad). «Es pecado... pero me gusta», Aldo Maccione, Fedra Lorente; «Locura», Jack Palance, Diana Dors.

MONTECARLO. (T. 215-00-69.) Tarde continua, 4.30. Noche, 10: «La guerra de las galaxias». Pase película: 4.45, 7.15, 10.25. (Autorizada todos los públicos.)

NOVEDADES. (Tel. 302-51-58.) Matinal, 11; tarde, 4 continua; noche, 10 numerada: «El último tango en París». (Unicamente mayores 18 años.) Película: 11.10, 4.10, 6.45 y 10.30.

P. BALAÑA. (San Antonio, 16 Sants, esq. C. Vallespir. Tel. 339-25-39.) — Hoy, tarde, 3.30 continua: «El último tango en París», v. o. (subtitulada). (Mayores 1 años.) Pase película: 3.40, 6, 8.10 y 10.30.

P. DEL CINEMA. (Vía Layetana, 53. Tel. 301-03-50.) — Continua desde las 4: «Emmanuelle negra». Película: 4.30, 6.30, 8.30 y 10.30. Un film «S». (Rigurosamente mayores 18 años.) (Versión íntegra doblada en español.)

PARIS. (Teléf. 318-21-36.) — Continua desde 10 mañana: «Emmanuelle II». Película: 10.10, 11.50, 1.25, 3.15, 5.10, 7, 8.50 y 10.45. Un film «S». (Rigurosamente mayores 18 añ.)

P. PALACIO. (Tel. 317-31-46. Ramblas, 27.) — Continua: «El perro» y «Erase una vez un trasero». (Mayores de 18 años y 14 acompañados.)

PALADIUM. (Teléf. 233-79-77. Rambla del Cazador, 2.) — Continua 4 tarde: «Emmanuelle». Pase película: 4.15, 6.15, 8.10, 10.10. Un film «S». (Unicamente mayores 18 años.)

PELAYO. (Tel. 317-64-41.) — Continua 10 mañana: «Emmanuelle». Pase película: 10.20, 12.20, 2.20, 4.20, 6.25, 8.25, 10.30. Un film «S». (Unicamente mayores 18 años.)

PETIT PELAYO. (T. 317-64-41.) Continua, 10 mañana: «Las locuras de Jane» y «El muerto, los vivos y Emmanuelle». (Unicamente mayores 18 años.)

POLIORAMA. (Tel. 317-75-99. Ramblas, 115.) — Continua, 10 mañana: «El mirlo macho». Pase película: 10.15, 12.15, 2.15, 4.15, 6.20, 8.20, 10.25. (Unicamente mayores 18 años.)

ROMA. (Tel. 253-97-45. Aragón, 197, entre Aribau y Muntaner.) — Parking: Aribau, 63. «La isla del doctor Moreau». (Mayores 14 años.). Tarde, 4. Noche, 10.10. Película: 4, 6, 8 y 10.30.

RIO. (Matanzas, 40. Teléfono 251-13-22. Calefacción.) — «El último tango en París». En versión original con subtítulos en español. (Mayores 18 años.)

REX. (Avda. José Antonio, 463. Tel. 223-10-60.) — Tarde, 4.20 continua: noche, 10.10: «Orca, la ballena asesina». Película 4.20, 6.15, 8 y 10.30. (Apto.)

SAVOY. (Teléf. 215-37-76.) — «Los rescatadores», de Walt Disney, desde las 10.30 h. Película matinal, 10.40 y 12.20; tarde continua desde las 3.30. Película: 3.30, 5.10, 6.50, 8.30 y 10.10. (Apto).

SELECTO. (Mayor de Gracia, 175. Tel. 217-14-63.) — «Las locuras de Jane» y «Tú perdonas, yo no». (No apto.)

TIVOLI. (Tel. 318-60-98.) — Tarde, 5.35. Noche, 9.35: «Un puente lejano». (Mayores 14 años y menores acompañados.) Película: 6 y 10.

URGEL. (Tel. 243-79-54.) — Tarde, 4.30 continua; noche, 10.05: «Abismo». (Apto.) Película: 4.30, 7 y 10.30.

VERSALLES. (Mallorca, 463. Tel. 236-49-54.) — «Las aventuras de Flesh Gordon», 3.45, 7.02, 10.25 y «Marlowe, detective muy privado». 5.20, 8.48. (Mayores 18 años.)

Salas especiales

ALEXIS 143. (Teléf. 215-05-06. Vestíbulo Alexandra.) — Continua desde 10 mañana: «Jonás que cumplirá los 25 en el año 2000», v. o., de Alain Tanner. 10.15, 12.40, 3, 5.25, 7.45 y 10.10 y corto. (Mayores 18 años.)

AQUITANIA. (Tel. 230-50-07.) Tarde continua, 4.15. Noche, 10: «Le rempart des beguines» (Los amores inconfesables), v. o. subtitulada. Pase película: 4.30, 6.25, 8 y 10.30. (Unicamente mayores de 18 años.)

ARCADIA. (Tel. 228-65-16.) — Tarde contnua, 4.20: «Tigres de papel». Pase película: 4.30, 6.30, 8.30, 10.30. (Unicamente mayores 18 años.)

ARKADIN 1. (Trav. Grácia, 103. Tel. 228-94-27.) — Sesiones: 4.10, 6.15, 8.20 y 10.25, «La Cecilia», v. o., de Jean Louis Comolli. Película: 4.10, 16.15, 8.25 y 10.25. (Mayores de 18 años.)

ARKADIN 2. (Trav. Gracia, 103. Tel. 228-94-27.) — Sesiones, 4, 6.10, 8.10 y 10.15, «La batalla de Chile», de Patricio Guzmán: 1.ª parte, «La insurrección de la burguesía», pe de estado», 6.20 y 10.30. 4.15 y 8.25; 2.ª parte, «El gol- (Mayores 18 años.)

ATLANTA. (Tel. 301-83-86.) — Continua, 10 mañana: «Bilitis», v. o. subtitulada. Pase película: 10.20, 12.05, 2.05, 4.15, 6.25, 8.10, 10.20. (Unicamente mayores 18 años.)

ARS. (Atenas, 27. T. 211-75-43.) Continua desde las 4, «The last picture show, (La última película), v. o., de Peter Bogdanovich, 4.05, 6.15, 8.20 y 10.30 y corto. (Mayores de 18 años.)

BALMES. (Tel. 227-84-26.) — Tarde continua, 4. Noche, 10.05: «Delicias turcas», en v. o. Película: 4.10, 6.05, 8 y 10.30. (18 años.)

BOSQUE. (Tel. 227-07-93. Rambla del Prat, 20.) — Tarde continua, 3.40. Noche, 10.20: «Los cuentos de Canterbury» v. o. (Mayores de 18 años.) Película: 3.45, 5.50, 7.55 y 10.30.

CAPSA. (Vía Layetana-Aragón. Tel. 215-73-93.) — Sesiones: 4.15, 6.15, 8.15 y 10.15: «Las vacaciones de Mr. Hulot», v. o., de Jacques Tati y el corto «Charlot travesti». Película: 4.30, 6.30, 8.30 y 10.30. (Apto).

MALDA. (Carrer del Pi, 5. Galerías Maldá. T. 317-85-29.) Continua, de 4.45 a 9.30. Noche, 10.15: «La ley del más fuerte», v. o., de Rainer W. Farrbinder, 5, 7.30 y 10.30 y corto. (Mayores 18 años.)

MORATIN. (Muntaner, 246. T. 217-82-06.) — Continua desde 4 tarde: «Walkabout» (Más allá de...), un filme de Nicolás Roeg, con Jenny Agutter, Lucien John, David Gumpilil Pase película: tarde, 4.15, 6.05 y 8. Noche, 10.30.

MARYLAND. (Tel. 301-70-94.) Tarde continua, 4: «La locura americana». Película: 4.15, 6.15, 8.25 y 10.30. (18 - años.)

PADRO. (Carrer de la Cera, 11. Tel. 241-05-98.) — Continua desde las 4: «Continental Circus», de J. Laperrousaz, 4, 7.15 y 10.35 y «Easy Rider», de Dennis Hopper, 5.40 y 9. Todo en v. o. (Mayores 18 años.)

PUBLI 1. (Teléfonos 215-18-03 y 215-72-67.) — Continua desde 11.30 mañana: «La batalla de Argel». «León de Oro de la «Móstra» de Venecia), de Gillo Pontecorvo, v. o., en italiano con subtítulos. El corto, «Expediente» (Concha de Oro del Festival de San Sebastián). Pase película: 11.45, 2.25, 5.05, 7.45. Noche, 10.30.

PUBLI 2. (Teléf. 215-18-03 y 215-72-67.) — Continua desde 11.30 mañana, «Metti, una sera a cena...» (Supongamos que una noche, cenando...), de Giuseppe P. Griffi, con J. L. Trintignant, Lino Capolicchio, Tony Musante, Florinda Bolkan y Annie Girardot, v. o. en italiano, con subtítulos. Cortometraje. Pase película 11.45, 2.25, 5.05, 7.45. Noche 10.30. (18 años.)

VERGARA. (Tel. 318-12-44.) — Continua desde las 3.30: «Todo lo que Ud. siempre quiso saber sobre el sexo pero temía preguntar», por Woody Allen. Película: 3.30, 5.15, 7.05 8.45 y 10.35. (Mayores de 18 años)

FILMOTECA NACIONAL. (Mercaders, 32. T. 310-72-49.) Hoy, 4: «Doña Francisquita», L. Vajda. 6: «El tigre dormido», J. Losey. 8.15: «Elstree Calling», de A. Hitchcock, A. Charlot, J. Hulbert, etc. v. o. 10.15: «Vampir-Cuadecucc», P. Portabella.

Salones de Cinerama

CINERAMA FLORIDA. (Tel. 224-16-06.) — Tarde continua, 4.15. Noche, 10.15: «Dios bendiga cada rincón de esta casa». Pase película: 4.30, 6.20, 7.50, 10.40. (Unicamente mayores 18 años.)

CINERAMA NUEVO. (Teléf. 241-38-00.) — Tarde continua, 4.30. Noche, 10: «La guerra de las galaxias». Pase película: 4.45, 7.15, 10.25. (Autorizada todos los públicos.)

CINERAMA WALDORF. (Tel. 223-23-02.) — Tarde continua, 4. Noche, 10: «Drum». Pase película: 4.15, 6.20, 8.05, 10.25. (Unicamente mayores de 18 años.)

REGIO. (Tel. 241-24-63.) — Tarde, 4.15 continua. Noche, 10.10: «Montaña rusa». Presentada en Vistarama. Película: 4.25, 6.45, 10.30. (Para todos los públicos.)

Salones de reestreno

ARENAS Y GAVARRE. — «Adulterios medievales» y «Las Vegas Lady».

ARNAU. — «Tintorera» y «Siete chacales». (Mayores de 18 años.)

ASTOR. (P.º de Fabra y Puig, 141. Tel. 251-80-84.) — «Adulterios medievales» y «Las Vegas Lady». (Mayores 18 años.)

BARCELONA. — «Ha llegado el águila» y «El Conde de Montecristo». (Apto.)

BOHEMIO Y GALILEO. (Teléfonos 223-10-38 y 339-36-52.) — «Tentáculos» y «El pobrecito draculín».

CASTILLA. (Tel. 301-26-37.) — «La separación» y «Guerreras rojas».

CENTRICO. (Peu de la Creu, 2. Teléf. 242-72-41.) — Continua desde las 4, sólo hasta mañana. «El conformista», v.o. 6.15 y 10'30, y «Lacombe lucien», versión doblada. 4 y 8'10. (Mayores 18 años.)

CINEMAR. (Continua desde las 10, «De profesión invencible» y «Naves misteriosas».

CRISTAL. (Tel. 350-54-26. Calle Viladrosa, 84-86.) — «Tentáculos» y «Estoy hecho un chaval». (Tolerado.)

DELICIAS. (Trav. de Gracia, 224. Tel. 213-43-40.) — «El contragolpe» y «Préstamela esta noche».

DUCAL. (Besalú, 30. T. 2550615.) «El transexual» y «Cien maneras de amar». (Mayores de 18 años.)

EMPORIUM. (Independencia, 238.) — «Me siento extraña» y «El pobrecito draculín». (Mayores 18 años.)

GALERIA CONDAL. (Teléfono 301-75-95.) — Continua 10'30, «El mirón», Héctor Alterio y «Mi prima carnal», Susana Player.

IDEAL. (Was-Ras, 196. Pueblo Nuevo. Tel. 309-31-27.) Tarde continua «Préstamela esta noche» y «El contragolpe». (Mayores de 18 años y mayores de 14 acompañados.)

LATINO. (Ramblas, 27. Teléfono 301-61-27.) — «Macista contra los fantasmas» y «Uno para la horca». (14 años.)

LORETO. — «El juramento del corsario negro» y «El expreso de Chicago».

MARAGALL. (P.º Maragall, 83-85. Tel. 255-21-73.) — De lunes a miércoles, «El detective» y «Como un torrente».

MODERNO. (Gerona, 175. Teléfono 257-16-47.) — Tarde continua, «Tentáculos» y «Estoy hecho un chaval». (Mayores 18 años.)

NAPOLES. (Avda. S. Antonio M.ª Claret, 168. Tel. 236-51-25.) «La ciutat cremada» y «El mensaje de los dioses».

NIZA. — «Aborto criminal» y «El socarrón». (No apto.)

ODEON. (Teléf. 215-67-32.) — «Adulterios medievales» y «Las Vegas Lady».

PEDRO IV. (Alfonso El Magnánimo, 59. Tel. 307-06-66.) — Tarde continua «Tentáculos» y «Estoy hecho un chaval».

RIVOLI. (Avda. Meridiana, 248. Tel. 349-09-20. Calefacción.) — Continua «Préstamela esta noche» y «El contragolpe».

SPRING. — «Préstamela esta noche» y «El contragolpe».

TEXAS. — «El hombre orquesta» y «Asesinato en el Oriente Exprés».

TRIUNFO. (Pedro IV, 202. Teléfono 300-19-98.) — «Pecado sin malicia» y «Ahora que, señor fiscal». (Mayores de 18 años.)

VERDI. (Tel. 228-51-33.) — «El transexual» y «Cien maneras de Mar». (Mayores 18 años.)

VERNEDA. (Guipúzcoa, 99. Teléfono 313-62-37.) — «Los cazadores» con Peter Fonda, Cornelia Sarpe y «La lozana Andaluza», con M.ª Rosario Omaggio, Diana Lorys y Carlos Ballesteros. (Mayores de 18 años.)

VICTORIA. (San Andrés. P.º Fabra y Puig, 53. Calefacción.) «Tentáculos» y «Estoy hecho un chaval». (Apto.)

AUTOCINE

EL AUTOCINE. — Entrada por por desvío Aeropuerto, 1.er cruce izq. dirección El Prat. Richard Chamberlain y Glenda Jackson en «La pasión de vivir», dirigida por Ken Russell. Lab. 8 y 10'30. Fest. 7 y 9'30. Sesiones continuas. Servicio de bar.

SALAS DE FIESTA

CALIOPE. Sesión continua de Sexy Show todas las tardes, de 5 a 9 sólo por 300 ptas., con consumición incluida (incluso sábados, domingos y festivos). Desnudos audaces siempre diferentes con emoción y diversión constante asegurada. Caliope, Balmes, 245. Tel. 217-45-99. Constante renovación de espectáculo. Parking en el mismo edificio.

CALIOPE NOCHE. Cambio de espectáculo cada mes. Presenta del 1 al 28 de febrero, la superproducción «Divertimiento», Espectáculo extremadamente variado con sus buenas dosis de fuerte sexy, loco humor, afilados clavos y ardiente fuego. Pases todas las noches a las 12'20. Viernes, sábados y vísperas festivos, a las 12'20 y a las 2. Precios con consumición incluida: De domingo a jueves 400 ptas. viernes, 500 ptas.; sábados y vísperas festivos, 600 ptas. No nos engañemos no pague más, todos damos buen espectáculo la diferencia está en el precio. Reserve su mesa. Tel. 217-45-99. Caliope, Balmes, 245. Parking en el mismo edificio.

CALIOPE HORARIO CINE. A partir del viernes, día 20, presenta todas las noches, a las 10'45 el espectáculo musical «Caliope 78», el más divertido, sexy y audaz de Barcelona. Precio 250 ptas. con butaca, mesa y consumición incluido. CALIOPE, Balmes, 245. Tel. 217-45-99. Parking en el mismo edificio.

CALIOPE NOCHE. — Cambio de espectáculo cada mes. Quedan muy pocos días para admirar el éxito del mes. «Sex party show», gran espectáculo sabroso, muy sabroso, como siempre. Pases todas las noches a las 12'20. Viernes, sábados y vísperas festivos a las 12'20, y a las 2. Precios con consumición incluida: De domingo a jueves festivos 600 ptas. No nos engañemos no pague más, todos damos buen espectáculo, la diferencia está en el precio. Reserve su mesa. Teléfono 217-45-99. Caliope. Balmes, 245. Parking en el mismo edificio.

JAZZ-CAVA. Satchmo. (Balmes, 169. Tel. 227-41-91.) — Presenta diariamente a TETE MONTOLIU (cuarteto).

LAS VEGAS. (C. Aribau, 230. Tel. 227-36-64.) — Noches: «Los Rivero» y Orquesta «Piel de Toro».

MARTIN'S CABARET. (P.º de Gracia, 130. Tel. 218-71-67.) — Cada noche, a las 12 y 2 (excepto domingos), presenta el gran show de belleza y humor SEXY EN JA! Las atracciones europeas que usted quiere ver. Y para los solitarios nocturnos..., champán, whisky y belleza en cantidubi. Baile con orquesta.

BOITES

BALMES, 245. — Todas las tardes ambiente y música joven para gente joven, de 6 a 9'30. Cada noche en Discoteque Balmes, 245, tiene una cita con la mejor música rabiosamente nueva. Gran ambiente y por las noches... ya sabe... ENTRADA LIBRE. Discoteque Caliope, Balmes, 245, de 11 hasta las 4 de la madrugada.

CALIOPE HORARIO CINE. — A partir del viernes, día 20, presenta todas las noches, a las 10'45, el espectáculo musical «CALIOPE 78», el más divertido, sexy y audaz de Barcelona. Precio 250 ptas., con butaca, mesa y consumición incluida. CALIOPE. Balmes, 245. Tel. 217-45-99. Parking en el mismo edificio.

LAS VEGAS. (C. Aribau, 230. Teléf. 227-36-64.) — Tardes: Discotheque.

ATRACCIONES

CALIOPE HORARIO CINE. — A partir del viernes, día 20, presenta todas las noches, a las 10'45, el espectáculo musical «CALIOPE 78», el más divertido, sexy y audaz de Barcelona. Precio 250 ptas. con butaca, mesa y consumición incluida. CALIOPE. Balmes, 245. Tel. 217-45-99. Parking en el mismo edificio.

MUSEO DE CERA DE BARCELONA. (Rambla Santa Mónica, 4 y 6.) — 300 personajes de la Historia y la actualidad en un inolvidable espectáculo audiovisual. Laborables, de 10'30 a 1'30 y de 4 a 7. Sábados y festivos, de 10'30 a 1'30 y de 4 a 8. (Metro Atarazanas.)

Ministerio de Educación, Cultura y Deporte

MENSAJES COMERCIALES
ofertas y demandas

Ventas PISOS

LLAVANERAS
CONJUNTO RESIDENCIAL PARADIS
Magnífico Conjunto Residencial, a 25 minutos de Barcelona
- 4 dormitorios
- Gran terraza
- Chimenea - hogar
- Gran salón - comedor
- Piscina
- Parking
- 2 baños
- Jardines

Acabados de calidad
en una zona solitaria y tranquila
ENTRADA: 1.000.000 Ptas.
RESTO: hipoteca
NIKER
BALMES, 221 — Tel. 227-22-22

APARTAMENTOS, 85 m.2 Por lo mismo que Ud. paga un alquiler, un apartamento para el verano, puede Ud. ser propietario de un piso en la mejor zona de Llavaneras. Conjunto Residencial BONA BRISA, 1.ª línea, frente al mar
Ctra. Nacional 2, Km. 645
— 3 ó 4 dormitorios
— Comedor - salón
— 2 baños
— Plazas de parking
— Pista de tenis
— Parque infantil
— Piscina
— Excelente ambiente social
Entrada a convenir, resto en 17 años, a 27.000 Ptas. cada mes
Información y venta en el mismo Conjunto o en:
NIKER — Tel. 227-22-22

Compre su piso de 2 y 3 dormitorios. Entrada total 250.000 Ptas.
Véalos en c. Escuadras, 26, de Hospitalet
NIKER
SR. GOMEZ
Tel. 338-41-55 y 227-22-22

Compre su apártamento de 4 dormitorios, con armarios empotrados, comedor - living, con chimenea hogar, cocina, office, 2 baños, ascensor, jardín y piscina, parking. Véalos en Apartamentos Paradís, en San Andrés de Llavaneras.
Informes en la misma obra o en:
NIKER
Tel. 227-22-22 y 227-15-00

1.345.000 Ptas. más hipoteca, pisos de 3 y 4 dormitorios, entrada a convenir, amplias facilidades de pago. Zona ajardinada de 3.000 m.2 Véalos en c. Santa Eulalia, 36 - 40, de Hospitalet del Llobregat, junto metro Bordeta o llamar a los
Tel. 331-63-47 y 227-22-22
NIKER

ATENCION
Oferta lanzamiento
Pisos de 3 - 4 habitaciones. Salón - comedor, baño, cocina con armarios, jardín propio en el mismo edificio
LLAVES MANO
Entrada UNICA: 200.000 Ptas.
Tel. 317-12-54

PISOS de LUJO
EN:
Granollers - Centro
- 4 - 5 dormitorios dobles
- Comedor - salón
- Gran cocina totalmente equipada
- Aseo
- Gran terraza
- Escalera de mármol
- Pago mensual, los 3 primeros años 20.000 Ptas.; 9 años restantes 10.000 Ptas.

TODO INCLUIDO
VISITE PISO MUESTRA
Inf.: Tel. 317-12-54/04

ESTE ANUNCIO VA DIRIGIDO A LOS QUE ESTAN BUSCANDO «HABITAT» DE LUJO A UN PRECIO RAZONABLE
130 m.2 habitables, habitáculo totalmente insonorizado, parket en zona noble, cerámica italiana, etcétera
Informes al 317-12-54

Viva fuera de la contaminación, nosotros tenemos lo que usted busca
Piso: 4 hab., salón comedor, cocina equipada, etc.
TAN SOLO POR 2.100.000 Ptas.
Entrega de llaves a la firma del contrato
Resto facilidades
Tel. 317-12-54

C. VALENCIA, núms. 3887 - 389
(JUNTO DIAGONAL)
Pisos de 3 y 4 dormitorios. Entrada desde 600.000 Ptas., resto facilidades en 10 años
Opcional: PLAZAS DE PARKING
Tel. 240-20-95 y 349-37-29
EDIFICACIONES ADRIANO, S. A.

SAN GERVASIO
(PADUA)
Estudios 1 y 2 dormitorios
- Bien comunicados
- Cocina independiente
- Confort y calidad
- Centrífugos y tranquilos
- Entrada y condiciones a convenir. Somos constructores (hipoteca hasta 11 años, opcional)

Llame o infórmese al Tel. 317-13-50

Junto Club Náutico de San Pol
APARTAMENTOS LUJO
Avda. Doctor Furest, 14 - 12
- Comedor - salón 32 m.2
- Gran cocina
- Electrodomésticos incl.
- 4 dormitorios dobles
- Fantástico hall
- Parking en el edificio
- Terrazas

Infórmese: Tel. 317-12-54

ATICO - ZONA ALTA
(CRAYWINCKEL)
Unico. Nuevo, a estrenar
100 m.2 y amplias terrazas
Orientado al sol
Realmente acabados
1.ª calidad
Visite piso muestra en:
c. Virgen del Carmelo, n.º 11 y 13
Tel. 317-12-54

MINI PISOS
EN:
P.º CARLOS I, 104
(Junto Metro Marina)
Muy soleados, excelentes acabados
Facilidades de pago en 10 años
Tel. 340-20-95 y 349-37-29
EDIFICACIONES ADRIANO, S. A.

ATICO coqueto, 2 hab. San Baudilio. Ocasión. Tel. 215-77-72.

GRAL SANJURJO: 4 hab., calefacción. Tel. 215-77-72.

SAN CUGAT, viva en un jardín apartado de la polución. Tel. 215-77-72.

CERDEÑA - SANJURJO: 3 hab. Soleado. Mucha vista. Tel. 215-77-72.

MERIDIANA - MALATS: 3 hab., a estrenar. Tel. 215-77-72.

ATICO, situación privilegiada. C. Angli. Tel. 215-77-72.

CORCEGA, cerca Infanta Carlota, piso 4 habitaciones, a estrenar. T. 215-77-72.

SAN CUGAT, extraordinarios pisos a pagar en 12 años. Tel. 215-77-72.

INVERSIONISTAS
ESTUDIOS, excelentes acabados y grandes facilidades, en:
P.º Carlos I, 104 - 106
(Junto Metro Marina)
Tel. 340-30-95 y 349-37-29
EDIFICACIONES ADRIANO, S. A.

PARA INVERSIONISTAS
ALVAREZ - VALLS
OFRECE ESTUDIOS, PISOS, LOCALES COMERCIALES y PARKING
CONSTRUCCION PROPIA, MAXIMA CALIDAD
SICILIA, 360 - 368 (Córcega)
BERLIN - NUMANCIA (L. Corts)
CALVET, 59 (Vía Augusta)
ARAGON, 135 - 139 (Urgel)
CONSEJO DE CIENTO, 432 (P.º San Juan)
VILADOMAT, 45 - 53 (Avenida Mistral)
CORCEGA, 544 - 548 (Marina)
CONSEJO DE CIENTO, 360 — Tel. 302-44-62 y 301-39-47

SAN CUGAT
PASEO CANOVAS DEL CASTILLO
ESQUINA SAN FRANCISCO JAVIER
CARRETERA RABASSADA
- **4 dormitorios más servicio**
- **Bloques aislados**
- **Piscina tenis**
- **2 plazas parking por piso**
- **A sólo un paso de Barcelona (20 minutos)**

Díganos sus condiciones
ACEPTAMOS SU PISO COMO PARTE DEL PRECIO
SPAI
Información: 10 a 1.30 y 4 a 7
Festivos: 10 a 2, en la obra.
Teléfonos 218-40-16 y 218-40-12.

INVIERTA HOY
Sus ahorros con una mejor rentabilidad, mayor plusvalía y más seguridad, en la compra de un apartamento completamente amueblado y decorado, dispuesto para producir renta hoy mismo (alquilado inmediatamente por la propia organización inmobiliaria). A partir de 250.000 Ptas. Unica entrada, resto con o sin intereses
Visítenos en Plza. Mosén Clapés, 16 (Junto Metro Torras y Bages),
Tel. 345-92-96 y 345-91-46
PROCER, S. A.

NO VISITE LOS
APARTAMENTOS
COMPLEJO RESIDENCIAL MORE
(SALIDA DE SAN POL DIRECCION FRANCIA, DESPUES HOTEL GRAN SOL)
- 140 m.2; 4 dormitorios dobles, 2 baños, gran salón comedor, magnífica cocina, armarios empotrados, amplias terrazas, calefacción, acabados de lujo.
- 2 pistas de tenis, 2 piscinas, cuarto trastero, gran parking subterráneo, magnífico jardín, paso subterráneo a la playa.

VISITAS SABADOS Y FESTIVOS
Tel. 243-60-03. De 9 a 14
SI NO QUIERE LO MEJOR

APARTAMENTOS
En el Paseo Marítimo de MALGRAT DE MAR
EDIFICIO MAR DE MALGRAT
Segunda fase - 1, 2 y 3 DORMITORIOS
Facilidades 11 años, piscina, pista polideportiva, parque infantil y gran zona ajardinada
Solicite información a S. A. E. RETIMALLA
Tel. 323-18-54 ó 254-59-82
VISITA SABADOS Y FESTIVOS

CHAFLAN CALLES ALMERIA Y JUAN BRAVO
(ZONA SANTS)
Vea piso muestra totalmente decorado
SIGNO
(10 años en primera línea)
BALMES, 243. — Teléfono 217-17-50

ENSANCHE
CORCEGA, 52
- **4 dormitorios**
- **Comedor-estar con parquet**
- **Cocina completamente equipada con lavavajillas incorporado**
- **Cuarto de baño, aseo**
- **Calefacción**
- **Terrazas soleadas**

FACILIDADES 12 años
ACEPTAMOS SU PISO COMO PARTE DEL PRECIO
SPAI
Información: 10 a 1.30 y 4 a 8.
Festivos: 10 a 2 en la obra.
Teléfonos: 218-40-16 y 218-40-12.

TURO PARK
Juan Sebastián Bach, 6 y 8
240 m.2 por vivienda. Superlujo
HIPOTECA CAJA DE AHORROS: 7 millones
Verifique personalmente la calidad del edificio
SIGNO **(10 años en primera línea)**
BALMES, 243. — Teléfono 217-17-50

VENTAS CASAS

CHALETS
«CONSTRUIMOS»
SIN HIPOTECA
FACILIDADES 20 AÑOS
Sin hipoteca
Fcilidades 20 años
TELEFONO: 2271041

Constructora de chalets
Construya ahora su chalet. Disfrútelo en pocos meses
¡A pagar en 11 años!
Tel. 230-92-22 y 239-52-97

CALA AIGUABLAVA
TORRE 5 HABITACIONES
1.ª LINEA DE MAR
Nueva. Impecable. 3 baños, salón biblioteca. Grandes terrazas sobre el mar. Piscina 10 por 8, bodega, garaje. Todo el pavimento de grés catalán, etc., etc. Precio T. 1.730.000 y 4 y 8 años de Fac. Ent. 420.000. Informes: Sr. Rubel, mando foto
Tel. 207-18-58, sábados y festivos Tel. (972) 62-21-63

PLAYA D'ARO
TORRE ESTILO CALIFORNIA
4 Hab. Nueva. Con gran jardín 52.000 Plm.2 Piscina familiar 10 por 8 m. Grandes terrazas. Acogedor salón, biblioteca, bodega, garaje 2 coches, persianas de librillo, 2 baños, 1 aseo, maravillosa cocina - office. Es un sueño. Cerca de las Playas
Precio T. 1.720.000 Ptas. y Fac. a 8 años. Entrada: 460,000
Infórmese en el Tel. 207-14-12

POR 1.800.000 PESETAS
ESTRENE CHALET-REFUGIO EN LA ALTA MONTAÑA, A PIE DE PISTAS DE ESQUI
■ 3 dormitorios ■ Comedor - estar ■ Chimenea - hogar ■ Cuarto de aseo ■ Terraza ■ Garaje ■
ALZADO SOBRE COLUMNAS
ENTRADA: 30 por ciento FRACCIONABLE
RESTO: 4 AÑOS
Pídanos planos y folletos informativos al Tel.: 204-18-57

VENDO CHALET
A 50 KMS. DE BARCELONA
POR 1.900.000 PESETAS
■ 3 habitaciones ■ Comedor ■ Cocina ■ Cuarto baño completo ■ Terraza y JARDIN DE 800 m.2
DOY FACILIDADES
DIRECTO DE PROPIETARIO
TEL. 204-18-56

PLAYA DE ARO
VENDO MI TORRE
PRECIO: 1.950.000 Ptas.
ENTRADA: 360.000 Ptas.
SITUADA: Frente al mar, entre pinos y césped
DONDE: En «MAS AMBROS», junto a la playa y al lado del pueblo
APLAZADO: En 12 años
INFORMACION: En Torre: Tel. (972) 66-00-92
En Barcelona: 318-69-84
ATENCION: Le mandaré por correo foto y plano de la torre y acabados interiores

---

¡COMPRE AHORA!
TORRE CERCA PLAYA
En lo mejor de Bagur, zona Aiguablava. Jardín con pinos. Preciosa vista. Directo de propietario. Gran salón con chim. Suelo cerámica. Vallada y ajardinada. Habitaciones con arm. emp. Baño y aseo. Cocina y trastero. Ocasión. Precio T. 1.725.000 Ptas. Entrada mínima 300.000, resto doy aplazado hasta 11 años
Llámeme al Tel. 302-18-41, horas de oficina

VIVA SU VIDA
PLAYA DE ARO
Vendo torre a estrenar, comedor - estar, muy amplio. Habitaciones con armarios empotrados, diseño de alto «Standing», ideal para amantes de la Costa Brava. Llame al 302-18-41, pídame información y le mandaré fotos y planos de torre
¡Oiga, esto le cuesta 2.250.000 Ptas
y tiene 12 años de plazo para pagarme

TORRE EN LA ESCALA
A ESTRENAR HOY
Muy muy cerca de playa. Suelo cerámica. Todo de 1.ª calidad, en zona señorial con todas las comodidades. Todas las habitaciones con arm. emp. Estilo rústico. Gran salón con chim. y barbacoa
Precio T. 1.975.000. Entrada mín. a convenir, resto doy hasta 11 años
Tel. 302-18-41

Ministerio de Educación, Cultura y Deporte

TELEVISION PROGRAMA SEMANAL

PRIMER PROGRAMA

LUNES

14.05 PROGRAMA REGIONAL: «MIRAMAR»
14.30 TELEDIARIO
15.20 SE BUSCA COMPAÑERO: «Caída y recaída». — Carla acompaña a Wolf a una cantera para recoger unas muestras y proceder a su análisis, pero tiene la mala fortuna de caerse y fracturarse un tobillo. Casualmente el médico que la atiende es Vera, antigua novia de Wolf; éste intenta continuar aquellas relaciones, con el consiguiente disgusto de Carla, que se ve humillada por la actitud de Wolf.
16.15 CAFE CONCIERTO
16.45 GENTE
18.20 UN GLOBO, DOS GLOBOS, TRES GLOBOS
19.30 300 MILLONES
20.30 TELEDIARIO: Segunda edición.
21.05 ESTUDIO ESTADIO: Programa de actualidad deportiva que revista los resultados del domingo de todos los deportes en la más amplia panorámica nacional e internacional.
21.45 GRANDES RELATOS: «Capitanes y Reyes» (Capítulo V). — Joseph Armagh está decidido a parar la nueva Acta sobre el contrato de trabajo, que ha impulsado un honrado senador, con el fin de frenar los abusos que se cometen con la mano de obra extranjera. En vista de la firme actitud del senador Armagh intenta chantajearle. Paralelamente, Joseph inicia un idilio con Elisabeth, mujer del difunto senador Henessey, con quien un tiempo atrás estuvo a punto de casarse. Descubierto el asunto por su mujer, Bernardette, acude a casa de su madrastra y le amenaza con publicar su escandalosa vida. Rory, hijo de Joseph Armagh, y estudiante en Harvard, es expulsado de la Universidad. Todas las miras de su padre están puestas en él. Los otros tres hijos es como si no existieran.
22.45 ULTIMA HORA: Da la información de la jornada a escala nacional e internacional, sintetizadamente, con una aportación informativa de «Ultima Hora» de los acontecimientos y hechos noticiables transcurridos desde el anterior telediario.

MARTES

14.05 PROGRAMA REGIONAL: «MIRAMAR»
14.30 TELEDIARIO
15.20 HARRY-O: «40 razones para matar» (I). — Las circunstancias que rodean la muerte de George Mikita hacen pensar que se trata de un asunto de drogas, ya que se encuentra una considerable cantidad de cocaína en su poder. Laura Silver no cree que George estuviera implicado en ningún asunto de drogas y encarga a Harry la investigación del caso.
16.15 LOS ESCRITORES: Raimundo Panikker. — Raimundo Panikker es doctor en Química, Teología y Filosofía. Los libros de los que es autor son una búsqueda de la sabiduría del amor. Nacido en el sur de la India, aporta a sus escritos toda la filosofía de aquel país y la conjunta con la cultura occidental. Así sus teorías tienen el atractivo de responder a muchas preguntas del hombre actual.
16.45 GENTE
18.20 UN GLOBO, DOS GLOBOS, TRES GLOBOS
19.30 LAS REGLAS DEL JUEGO: «La raza». — Serie de pensamientos rodada en Europa, Asia, Africa y América en la que se presenta un planteamiento original sobre la sociedad humana. En este programa se analiza la creencia en la superioridad de la propia tribu o país y raza. Interviene Indira Gandhi, todavía primer ministro de la India.
20.30 TELEDIARIO: Segunda edición.
21.05 LOS RIOS: «Noguera Ribagorzana». — Río de España que nace en los Montes Malditos, pasa por las provincias de Huesca y Lérida y desemboca en el Segre, después de ciento treinta kilómetros de curso.
21.35 ESCALA INTERNACIONAL: Intervienen: Gerard Lenorman, Los Nicolinis, Conchita Bautista, Los Veteranos, George Carl y el Cuerpo de Baile del Escala.
22.45 ULTIMA HORA

MIERCOLES

14.05 PROGRAMA REGIONAL: «MIRAMAR»
14.30 TELEDIARIO
15.20 LARGO VIAJE: «Capítulo I». — Dos personas que viajan en una diligencia a través de Rusia cambian impresiones sobre la vida, costumbres y vicios de la sociedad. En este primer episodio se intercala el cuento de «El Sosía».
16.15 CAFE CONCIERTO
16.45 GENTE
18.20 UN GLOBO, DOS GLOBOS, TRES GLOBOS
19.30 HISTORIA DE LA MUSICA POPULAR: «El Ragtime». — El ragtime constituyó, en cierto modo, un intento de ensamblar la música de color con la música de los blancos. Todo surgió a partir de la canción «Maple leaf rag», cuyo compositor era el indiscutible representante de este movimiento: Scott Joplin.
20.30 TELEDIARIO: Segunda edición.
21.05 DOSSIER
21.35 STARSKY Y HUTCH: «La dama azul». — Helen, una ex policía de la que Starsky estuvo enamorado, aparece asesinada, al parecer por un maníaco. Helen tenía un brillante historial como policía, pero de improviso abandonó el cuerpo y se dedicó a bailarina de cabaret. Starsky y Hutch hacen cuestión de amor propio la investigación del caso.
22.45 ULTIMA HORA

JUEVES

14.05 PROGRAMA REGIONAL: «MIRAMAR»
14.30 TELEDIARIO
15.20 LA MUJER POLICIA
16.15 PINTORES EN EL TIEMPO: Ruiñol. — Uno de los más importantes pintores de Cataluña, que juntamente con Nonell y Casas influyen de manera decisiva en la pintura española.
16.45 GENTE
18.20 UN GLOBO, DOS GLOBOS, TRES GLOBOS
19.30 MUNDO SUBMARINO: «Las sirenas». — En las costas de Florida, el equipo del Calypso estudia lo que hay de realidad detrás de las mitológicas sirenas, que son, ni más ni menos, que pacíficas y hambrientas vacas marinas.
20.30 TELEDIARIO: Segunda edición.
21.05 ANTIGONA, de Jean Anouilh. — El prólogo nos presenta a los diversos personajes que van a representar la historia de Antígona, la cual, sentada en el fondo, delgada y menuda, guarda silencio. Piensa en su soledad frente al mundo, frente a Creón, su tío, que es el rey, y en que ha de cumplir inexorablemente su destino. El joven con quien habla la bella Ismene es Hemón, hijo de Creón y novio de Antígona. El hombre del rostro fatigado es el propio Creón, y un muchacho que parece meditar es el mensajero, que vendrá a anunciar la muerte de Hemón dentro de algunos instantes...
22.45 ULTIMA HORA

VIERNES

14.05 PROGRAMA REGIONAL: «MIRAMAR»
14.30 TELEDIARIO
15.20 SESION DE TARDE: «Pasión en la selva». — Un cazador profesional —Wilson— es contratado por el matrimonio Macomber, Margot y Francis, para que dirija su safari en Kenya. Organizada la cacería, llega el momento de enfrentarse al león, pero cuando Francis se ve con la fiera no puede resistir el miedo y huye cobardemente, aprovechando Margot el lance para descargar sobre su marido toda su maliciosa ironía. La tensa situación se va agravando al sospechar Francis que su esposa se ha enamorado de Wilson.
17.00 GENTE
18.20 UN GLOBO, DOS GLOBOS, TRES GLOBOS
20.00 EL PERRO DE FLANDES: «Un cuaderno de dibujo de diez céntimos». —
20.30 TELEDIARIO: Segunda edición.
21.05 MAS-MENOS:
21.05 EL HOMBRE Y LA TIERRA: «El jabalí» (II). — El programa que nos presenta Félix Rodríguez de la Fuente está dedicado a la vida y las costumbres del jabalí.
21.45 BOXEO: Campeonato de Europa: Evangelista-Billy Aird. Desde el Palacio de los Deportes de Madrid.

SABADO

11.31 EL RECREO
13.30 MUNDO INDOMITO: «El viejo y las águilas». —
14.00 BRUJULA: Este espacio pretende orientar al espectador de televisión sobre aquellas facetas que pueden ayudarle en su tiempo libre del fin de semana. La lectura, la radio, los itinerarios artísticos, etc., serán temas a abordar en estos treinta minutos de programación, producidos en los estudios de Barcelona.
14.30 NOTICIAS DEL SABADO
15.00 MIGUEL, EL TRAVIESO: «La fiesta en Katthult». — Los padres de Miguel llegan al final de la jornada, preocupados por la salud del chico, ya que piensan que si Miguel no ha cometido ninguna travesura durante todo el día, es que debe encontrarse enfermo.
15.30 LA BOLSA DE LOS REFRANES: «Los refranes de las madres». — Un programa concurso de Joaquín Calvo Sotelo.
15.50 PRIMERA SESION: «La mitad de seis peniques». — Artie Kipps, un joven y modesto dependiente de una tienda de tejidos de la Inglaterra de principios de siglo, hereda una gran fortuna, que le permite hacer realidad sus más íntimos deseos. Kipps empieza a relacionarse con la alta sociedad, pretende convertirse en un caballero a la moda.
17.50 EL CIRCO DE TVE
18.45 TORNEO
19.30 ESCUELA DE SALUD: «Comemos demasiado». — Programa motivador de comportamientos sanitarios.
20.00 YO CANTO: «Yo canto» ofrecerá en esta ocasión otro espacio monográfico dedicado a un cantante español.
20.45 INFORME SEMANAL
21.45 NOTICIAS DEL SABADO: Segunda edición.
22.00 SABADO CINE: «Las cosas de la vida». — Cuando se dirigía a hacerse cargo de unas obras, el arquitecto Pierre Berard sufre un grave accidente de automóvil. El percance le sobreviene justo en el momento en que, tras varios años de alejamiento de su familia, ha decidido retornar a su hogar.
23.45 ULTIMAS NOTICIAS

DOMINGO

9.46 HABLAMOS: «Magazin» informativo semanal, en color, dedicado a los sordomudos, aunque su temática y contenido es de interés para todos.
10.15 EL DIA DEL SEÑOR: Retransmisión de la santa misa desde los Estudios de Prado del Rey.
11.00 CONCIERTO
12.00 GENTE JOVEN
12.45 RETRANSMISION DEPORTIVA
14.00 SIETE DIAS: Espacio del mediodía del domingo. Se ofrece un resumen de la semana nacional e internacional.
15.00 NOTICIAS DEL DOMINGO
15.15 MIGUEL STROGOFF: «Capítulo tercero». — Miguel Strogoff consigue, con ayuda de algunos patriotas, fugarse de la ciudad de Omsk, enviando Ogareff algunos hombres en su busca, con ayuda de un joven que conoce bien al Correo del Zar.
16.15 PATINAJE ARTISTICO: Campeonato del Mundo.
17.30 LA ABEJA MAYA: «Maya y las hormigas».
18.00 625 LINEAS
19.00 SOBRE EL TERRENO
20.00 FUTBOL: Betis-Atlético de Madrid.
22.15 CURRO JIMENEZ
23.20 ULTIMAS NOTICIAS
24.00 300 MILLONES

SEGUNDO PROGRAMA

LUNES

19.05 POLIDEPORTIVO
19.30 REVISTA DE CINE
21.15 REDACCION DE NOCHE

MARTES

19.05 POLIDEPORTIVO
19.30 ENCUENTROS CON LAS LETRAS: Hoy, «Encuentros con las letras», emitirá los siguientes espacios:
— «Teatros estables», segunda parte de la mesa redonda sobre el mismo tema, con Juan Antonio Hormigón, Luis Pascual, Fabià Puigserver, José R. Bouza.
— «Los topos», entrevista con Jesús Torbado, Manuel Leguineche.
— Incluye «Revista Teatro».
21.15 REDACCION DE NOCHE

MIERCOLES

18.01 BALONCESTO: Barcelona-P. Fsinudeyne de Bolonia. Recopa de Europa.
19.30 CINE CLUB: Ciclo Jean Gabin: «Los veteranos». —
21.15 REDACCION DE NOCHE

JUEVES

19.05 POLIDEPORTIVO
19.30 TRAZOS
20.45 RECITAL
21.15 REDACCION DE NOCHE

VIERNES

19.05 REVISTA DE TOROS
19.30 POP-GRAMA
20.30 HORIZONTES: Un programa que trata de presentar en imágenes distintos temas científicos en conexión con la actualidad. Establece también un consultorio para responder a las cuestiones científicas que plantean los telespectadores.
21.15 REDACCION DE NOCHE: Incluye «Opinión Pública».

SABADO

16.01 MUNDO DEPORTE
18.00 EXITOS TV HISPANOAMERICA: «Doña Bárbara» (XVII). —
19.00 MAS ALLA: Programa dedicado a plantear los enigmas sobre temas llamados «ocultos».
19.30 LA CLAVE: «Parlamentarismo». — El programa «La Clave» se compone hoy de:
— La película «Caballero sin espada.
— Un coloquio en directo sobre «Parlamentarismo».
23.00 MUSICAL

DOMINGO

15.31 BALONMANO: Campeonato del Mundo.
17.00 PANORAMA MUSICAL
19.30 LA DANZA
20.00 FILMOTECA TV. Ciclo Robert Ryan: «Los Bombarderos». — En vísperas de la Segunda Guerra Mundial, los Estados Unidos ensayan una nueva técnica de bombardeo aéreo. Frente al método tradicional de ataque en picado, se impone otro sistema: el de visor de bombardeo; ingenio que permite poner la bomba sobre el blanco desde considerables alturas.
22.00 A FONDO

PROGRAMAS EN CATALAN

LUNES (Primer Programa)
13.30 MIRAMAR ESPORTIU (color). Programa dedicado a la actualidad deportiva de Cataluña y Baleares.
14.00 MIRAMAR (color).
(Segundo Programa)
15.00 MIRAMAR ESPORTIU (color). (Repetición de las 13.30).
15.30 CRONICA DEL REI JAUME.
16.00 CATALA AMB NOSALTRES. Curso de lengua catalana. Lección núm. 101, «Com parla la nostra gent —Torroella de Montgrí—».
(Primer programa)
Tarde CRONICA DEL REI JAUME (Repetición de las 15.30). CATALA AMB NOSALTRES. (Repetición de las 16.00).
MARTES (Primer Programa)
13.30 TOT ART (color).
14.00 MIRAMAR (color).
(Segundo programa)
15.00 TOT ART (color).
15.30 TEMPS DE CANÇONS.
(Primer Programa).
Tarde TEMPS DE CANÇONS. (Repetición de las 15.30).
MIERCOLES (Primer Programa).
13.30 DE BAT A BAT (color).
14.00 MIRAMAR (color).
(Segundo Programa).
15.00 DE BAT A BAT (color). (Repetición de las 13.30).
15.30 GIRAVOLT. Programa informativo que trata de los temas de actualidad de Cataluña y Baleares.
(Primer Programa).
Tarde GIRAVOLT (Repetición de las 15.30).
JUEVES (Primer Programa).
13.30 BARCELONA - RTVE. (color). Programa informativo sobre la actividad de RTVE en Barcelona.
14.00 MIRAMAR (color).
(Segundo Programa)
15.00 BARCELONA-RTVE (color). (Repetición de las 13.30).
15.30 PERSONATGES.
16.00 CATALA AMB NOSALTRES. Curso de lengua catalana. Lección núm. 102 «Els sons de la llengua «Monells».
(Primer Programa)
Tarde PERSONATGES. (Repetición de las 15.30.) CATALA AMB NOSALTRES. (Repetición de las 16.00.)
VIERNES (Primer Programa
13.30 TOT ART, SUPLEMENT SEMAMANAL. (color.)
Segundo Programa)
14.00 MIRAMAR (color).
15.00 TOT ART, SUPLEMENT SETMANAL (color). (Repetición de las 13.30.)
15.30 CATALA AMB NOSALTRES. Recuperación de las lecciones, núms. 33 y 34 del curso anterior.
Sábado (Primer Programa)
11.00 TERRA D'ESCUDELLA.
13.30 DISSABTE ESPORTIU (color).
Domingo (Segundo Programa)
14.30 TERRA D'ESCUDELLA. (Repetición del sábado). petición del sábado).

Ventas CASAS

SAN SADURNI D'ANOIA, pequeña torre, mucho terreno, buen precio. Tel. 215-77-72.

CARDEDEU, cerca pueblo, gran torre y jardín, piscina; Tel. 215-77-72.

TORRE Y TERRENO
a 50 km. Barna. Total: 370 mil, con facilidades
Tel. 340-76-01

COSTA DORADA
Vendo torre, 3 hab., comedor estar, cocina equipada, baño, gran terraza, todos los bajos para garaje y gran jardín con vista al mar, por 3.500.000 Ptas.
Informes: 381-06-27
De 9 a 13 horas

Ventas TERRENOS

CORBERA: Can Margarit, 25.000 Palm. Ocasión. Tel. 215-77-72.

CORBERA, lado pueblo 15.000 palmos. Tel. 215-77-72.

¡LANZAMIENTO!
COMARRUGA - ARCO BARA
Venta solares, vista al mar, precios y condiciones sin competencia. Informes:
Tel. 381-06-27 y 388-11-34

PLAYA DE ARO
COUNTRY CLUB
VALL - REPOS
Inversión Segura
OFERTA APERTURA
PARCELAS A 26 Ptas. Plm.2
CHALETS CONSTRUIDOS
Con servicios incluidos, en la mejor zona de Costa Brava, a sólo 8 minutos de playa, 40 hectáreas destinadas a Golf, Tenis, Equitación, Tiro, Piscinas, etcétera. Facilidades 5 años, sin intereses. Oferta válida 1 mes. Pida fotos sin compromiso
Tel. 207-14-12 y 207-12-58. Festivos (972) 62-21-63

PLAYA DE ARO
«MAS AMBROS»
ZONA RESIDENCIAL
5 AÑOS SIN INTERES
Parcelas llanas y con pinos, todos los servicios incluidos, zona deportiva y comercial en funcionamiento todo el año. Trato directo de propietario. Compre en la zona de más futuro y hará su mejor inversión
Tel. Playa de Aro (972) 65-00-92
Tel. Barcelona, 318-69-84

ESTABLECIMIENTOS

PARADAS DE MERCADO
ZONA DE SARDANYOLA
Consúltenos llamando al Tel. 246-34-03
SR. GONZALEZ

LOCAL 200 m.2 sin pilares, bien situado. Santa. Coloma Gramanet. Tel. 215-77-72.

TIENDA alimentación, con vivienda, zona gran porvenir. Tel. 215-77-72.

TIENDA alimentación, tipo Supermercado, muchas facilidades. Tel. 215-77-72.

SE ALQUILA LOCAL
Carretera del Medio, 199, Hospitalet, 2.000 m.2 nave, más 400 altillo, tfnos., fuerza 150 Kw.
Tel. 325-09-46 y 204-31-67. Soler

TRASPASO
Local muy céntrico zona Plaza Cataluña, 150 m.
Tel. 213-66-50
De 21 a 23 horas

PUB
Traspaso por no poder atenderlo, instalado junto Avda. República Argentina
Llamar al Tel. 318-39-34
Mañanas, Srta. Puri

LOCALES EN VENTA
(BARCELONA)
c. Aragón 291; 315 m.2
c. Grases, 14-18 (Pueblo Seco), 341 y 613 m.2
c. Planeta, 31 (Plaza del Sol), 20 m.2
c. Cardenal Reig, 4-6; 125 m.2
Rambla del Carmelo, 106. 400 m.2
NIKER, c. Balmes, 221
Tel. 227-22-22 y 227-15-00

PLAZAS DE PARKING EN VENTA
c. Santa Eulalia, 36 (Hospitalet)
Información y venta en la misma finca
Sr. Arias, Tel. 331-63-47
NIKER, Tel. 227-22-22

OFERTAS

ANALISIS CLINICOS
Ldo. con experiencia, solicita plaza
Tel. 248-13-72
Ap. Corr. 12.173, Barcelona

Ministerio de Educación, Cultura y Deporte

EL TIRON DE LA FORTUNA

al alcance de su mano con aceite FANTASTIC

CON LA GARANTIA DE ACEITES

elsa

Al comprar Aceite FANTASTIC exija el "collarín" de sus botellas: en su interior hay miles de premios en joyas y usted tiene todas las posibilidades de conseguirlos porque Aceite FANTASTIC quiere que ninguna de sus clientes se quede sin premio.

Por ello las botellas de Aceite FANTASTIC le brindan tres oportunidades de obtenerlo:

1° De forma inmediata, cuando en el interior del mencionado collarín se le indique que tiene derecho a un "TIRON DE LA FORTUNA".
2° A través de los sorteos mensuales (todos los collarines van numerados).
3° Formando la palabra "FANTASTIC" con las letras que encontrará en cada uno de los collarines, lo que también le dará derecho a otro "TIRON DE LA FORTUNA".

Si a su magnífica calidad y a su buen precio Aceite FANTASTIC une ahora una fortuna en joyas de oro y plata, ello significa que al elegir Aceite FANTASTIC usted tiene "TODAS LAS DE GANAR".

*

Escuche de Lunes a Viernes a las 3'40 h. en Radio Valencia, Radio Barcelona, Radio Castellón, Radio Alicante, Radio Alcira, Radio Alcoy y Radio Gandia el programa de Aceite FANTASTIC "EL TIRON DE LA FORTUNA".

Ministerio de Educación, Cultura y Deporte