AÑO XLI — N.º 1.854 Barcelona, 9 de septiembre de 1974 48 páginas: 10 pesetas

HOJA DEL LUNES

DEPOSITO LEGAL: B. 9.703 - 1958

EDITADA POR LA ASOCIACION DE LA PRENSA
Director: José Aliaga Cebrián
Redacción y Administración: Rambla de Cataluña, 10
Teléfono: 317 19 20 • Talleres "T.I.S.A" - Tallers, 64

EDICION BARCELONA

El mayor surtido de Alfombras y Moquetas, lisas y con dibujo, en
ALFOMBRAS PRESAS
que les recuerda sus nuevos teléfonos
Alfombras 318.64.66 y 318.66.62
Tapicería 318.33.89
Cucurulla, 9 — Navas de Tolosa, 332-336 — AMAT, Gral. Goded, 8

NIXON, PERDONADO

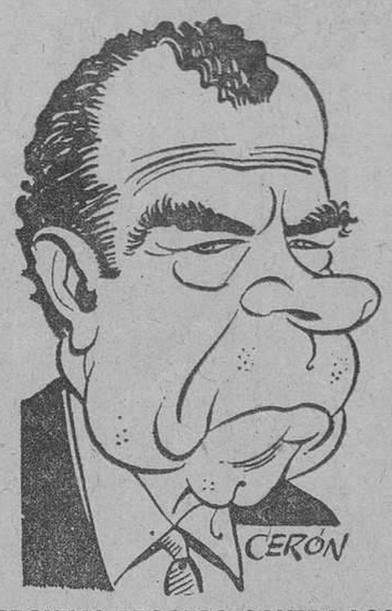

EL PRESIDENTE FORD LE LIBRA DE CUALQUIER PROCESO JUDICIAL POR SUPUESTOS DELITOS DURANTE SU MANDATO

Washington, 8. (EFE.) — El presidente Gerald Ford perdonó hoy al presidente Nixon librándolo de cualquier proceso judicial por supuestos delitos cometidos durante su presidencia 1969-1974.

En una inesperada decisión, Ford se adelantó a los acontecimientos evitando que el presidente dimitido sea llevado ante los tribunales, concediéndole un perdón total contra cualquier procesamiento criminal contra su persona y contra cualquier pena de cárcel que le hubiera sido impuesta.

Ford dijo que quería evitar esta agonía al ex presidente y a su familia, precisamente anunciándolo en un domingo.

Una reciente encuesta de la opinión reveló que la mayoría de los norteamericanos creen que Nixon debería ser procesado judicialmente por su participación en el caso del «Watergate», al encubrir el proceso de la justicia.

PROXIMO PROCESO CONTRA LOS COLABORADORES DE NIXON

El perdón presidencial se ha producido semanas antes de que comience en Washington un proceso contra seis de los principales colaboradores de Nixon durante su presidencia, acusados de haber participado en el escándalo del «Watergate» obstruyendo la acción de la justicia.

Ford anunció a sus conciudadanos a primera hora de la mañana del domingo que había concedido «un perdón total libre y absoluto» al ex presidente por todos los delitos que Nixon cometió o pudo haber cometido mientras estuvo en el poder.

Ford dijo que Nixon y su familia «habían sufrido ya bastante y que continuarán sufriendo a pesar de todo».

Un reciente artículo de prensa aparecido en el diario «The Washington Post» decía que Nixon está sufriendo una verdadera agonía ante el futuro que le esperaba, manteniéndose en un estado de depresión y recluido en su casa de San Clemente (California).

SENTIMIENTO DE INJUSTICIA

Según la mayoría de los norteamericanos que opinan que Nixon debe comparecer ante los tribunales para dar cuenta de sus actos, de ser perdonado Nixon los futuros presidentes de Estados Unidos entenderán que por haber ocupado la Casa Blanca no sufrirán castigo si infringen la ley.

Otros que se oponen al indulto de Nixon añaden que tanto los subordinados de Nixon que están siendo condenados a penas de cárcel como el resto de los ciudadanos que han cometido una infracción de la ley considerarán que son tratados injustamente.

La proclamación de Ford concediendo un perdón a Nixon concretiza que este indulto se extiende a los delitos que pueda haber cometido el ex presidente desde el 20 de enero de 1969, día en que juró su cargo como primer mandatario hasta el 9 de agosto de 1974, día en que dimitió».

EL SUEGRO DEL PRESIDENTE MEJICANO HA SIDO LIBERADO

Aunque se temía por su vida, José Guadalupe Zuno ha salido indemne del secuestro

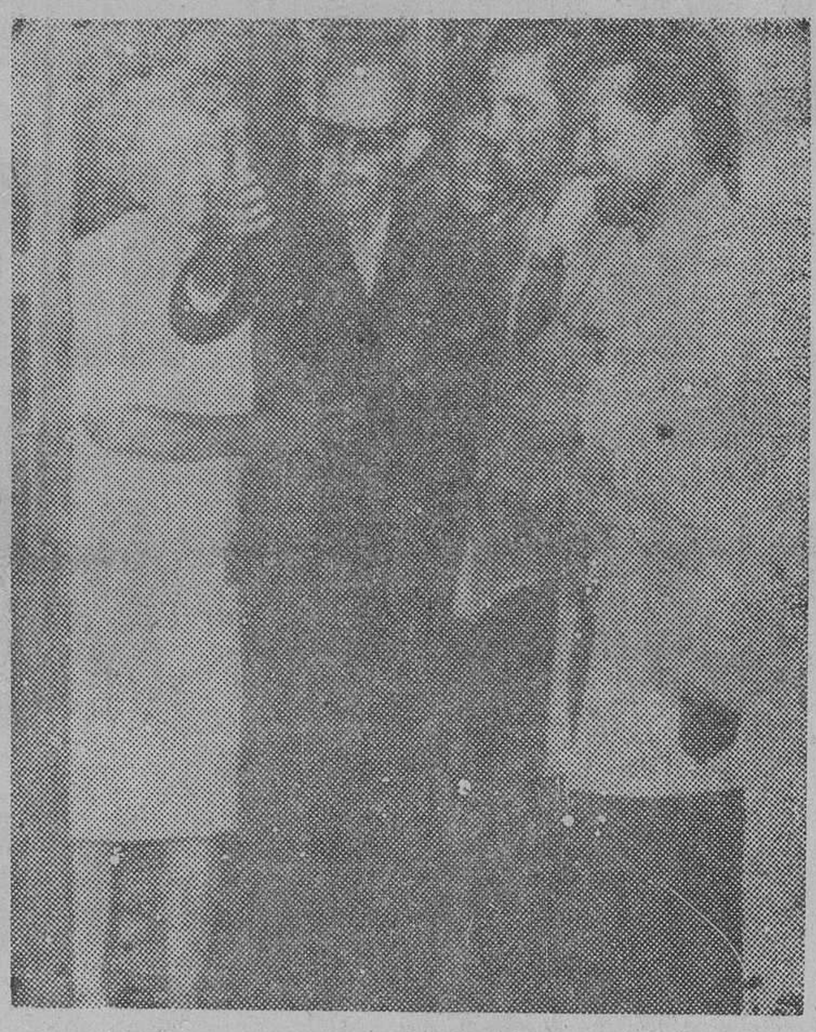

José Guadalupe Zuno, suegro del presidente de Méjico, secuestrado en Guadalajara el pasado 28 de agosto, apareció anteanoche con vida, según informe de testigos presenciales.

Guadalupe Zuno, de 84 años de edad, apareció en la esquina de las calles Héroes y Penitenciaría, de esta capital, y se espera que será trasladado a algún centro sanitario.

Durante los días de su cautiverio se temió por su vida, no sólo a causa de su edad, sino porque es diabético y sufre trastornos cardiovasculares, además de que fue operado hace unos meses de la próstata.

El viernes, los secuestradores hicieron llegar a un periódico una cinta grabada donde Zuno se solidarizaba con su causa, así como una foto del anciano en cautiverio.

Junto con la grabación, los secuestradores hicieron llegar al periódico una fotografía del anciano, donde aparece en actitud tranquila frente a una pancarta que presenta dos metralletas cruzadas y un punto en el centro, con la leyenda «FRAP», iniciales del nombre «Fuerzas Armadas Revolucionarias del Pueblo».

Pero a pesar de que en la grabación, el secuestrado aseguraba que ha sido muy bien tratado, y que simpatizaba con la lucha de sus secuestradores, la policía judicial anunció que continuará sus pesquisas hasta dar con el grupo armado.

En la presente fotografía de UPI-CIFRA, vemos al anciano político en la puerta de su residencia, tras ser puesto en libertad, saludando a los periodistas.

ASI QUEDO EL BARCO GRIEGO

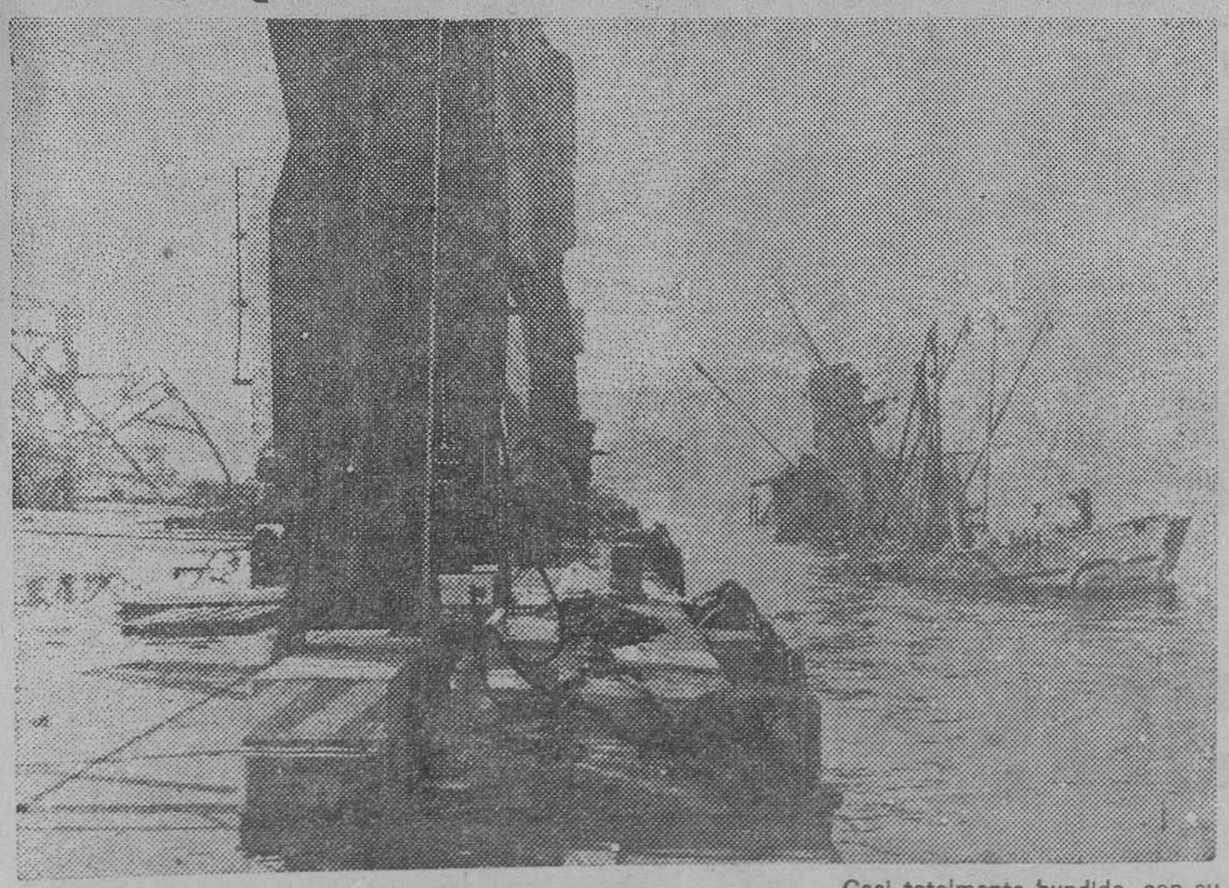

Casi totalmente hundido, con su quilla reposando en el fondo del muelle. Partido en dos trozos, sólo sobresalían de las aguas parte del puente, el castillo de proa, las arboladuras... Definitivamente perdido, el «Popi» tendrá que ser desguazado y vendido como chatarra. La tragedia, en la que afortundamente no hubo que lamentar desgracias personales, terminó definitivamente a las siete de la tarde de ayer. — (Foto Soteras.)
(Más Información en pág. 11)

Barcelona

PARA IMPEDIR LOS INCENDIOS FORESTALES

Los bomberos ensayan un nuevo producto

(Información en página 17)

El Maresme

Crisis en la construcción

Sólo una política de obras públicas puede solucionar el problema

(Amplia Información en páginas 14 y 15)

FRENTE A CORFU

Cae al mar un avión con 88 personas a bordo

(Información en página 11)

DEPORTES

COMENZO LA LIGA

Bien para el Español, mal para el Barcelona

THEVENET GANO LA ETAPA

Pero Perurena sigue líder de la «Volta»

Carmen Valero batió otra vez el récord de 1.500 m. en los europeos de atletismo

El G. P. de Italia de automovilismo para PETTERSON

EL PRESIDENTE Y CLAUSTRO
DE PROFESORES DE SPEH
SALUDA
A LOS PADRES DE SUS ALUMNOS
Y TIENE EL HONOR DE COMUNICARLES QUE
EL CURSO 74-75, DARA COMIENZO
EL DIA 16 DE SEPTIEMBRE,
BAJO SU SISTEMA PEDAGOGICO PERSONAL
SEIS POR CLASE
Gran control
8 clases diarias
Dedicación exclusiva
del profesorado
Colegios reconocidos:
masculino y femenino
E. G. B.
Bachillerato
C. O. U.
Economía y finanzas
Internado
Media pensión
Externado
ANTONIO HERNANDO-FIERRO APROVECHA
GUSTOSO LA OCASION, PARA EXPRESARLE
EL TESTIMONIO DE SU CONSIDERACION MAS
DISTINGUIDA
SPEH CALATRAVA, 1-3 (Tres Torres)
Teléfonos 2035587 y 2038372

Ministerio de Educación, Cultura y Deporte

Puede que todas las inversiones sean iguales.

Pero INMOBAN tiene 400 millones de capital social (100 de ellos totalmente desembolsados)

Y El Portil.

INMOBAN s.a.
Inversiones inmobiliarias
Santiago Rusiñol nº12. MADRID-3 Tel. 254 14 00

Desearía mayor información sobre INMOBAN
D.....
Profesión.....
Calle.....
Población.....
Prov.....
tel.....

Ministerio de Educación, Cultura y Deporte

LA MUERTE MAS TEATRAL

Por Juan APARICIO

Ni el barbudo, con sofisticación, Jeque del Reino de Arabia y estudiante de religión en la Universidad Islámica de El Cairo, y de Leyes en las cátedras norteamericanas de Harvard, Ahmed Zaki Yanani, tan intrigante y pragmático cual libio Ghadafi y el argelino Coronel Bumedián y sus consejeros, así como los edecanes petrolíferos de la zoroástrica Persia y de la Venezuela, cuyos múltiples canales al estilo veneciano se oscurecieron ante el alumbramiento del aceite de la piedra terrestre y marítima, son culpables, con sus tiras y aflojas monopolísticos, del genocidio resultante de los motores de gasolina y gos-oil, la verdadera peste negra y macabra de este tiempo, aunque sus cábalas alcistas le hayan complicado hasta el paroxismo de la incertidumbre.

Cualquier muerte en la carretera y los fines de semana son letales sobre los puentes de la vacación perpetua es una desgracia, cotidianamente, personalizada y familiar, aún en las autopistas más asépticas de Europa y América, y en las rutas trajinantes o vacacionales del subdesarrollo turístico y del motorizado transporte de pasajeros miserables y de materias primas. Pero el óbito violento, no insólito ya, pero acechante al azar, como el rodaje del tambor balístico de una ruleta rusa o de una más explosiva ruleta de Roma, ostenta el patético fin de una muy trágica representación escénica, una especie de dramón a lo Rambal, ante cuya espectacularidad, sanguínea y lacrimosa, se sonreía casi complacido, la irónica sabiduría teatral del crítico y periodista Alfredo Marquerie, ya difunto, de manera airada, al aire libre de las rutas nacionales, como cualquier congénere de su oficio.

Porque poniéndonos algo cursis y mitológicos, hay que decir que las Parcas no perdonan y eligen al galán o al anciano, a la mozuela o a la dama, que más les convino a su antojo, devorador de las ilusiones fugaces de una generación mundial, condenada, y sin escarmiento, a la última pena. Pero dentro de esta versatilidad mortuoria, resultan más publicitarios los desastres referentes a la profesión periodística, intelectual y editora; y así nadie ha olvidado la desaparición cruenta del medio español Albert Camus Sintes, trucidado cuando volvía de las fiestas pascuales, o la catástrofe automovilística de los hijos de Malraux, o el fin tremendo de Isidora Duncan o el acabóse, dentro de la mortaja de un automóvil, del poeta, diarista y editor Josep Janés y de sus acompañantes.

Aparte de estos literatos e impresores, entre centenares de casos análogos, hay una prioridad relativa a la inesperada agonía y muerte de los periodistas españoles, que cayeron, no en un acto de servicio profesional, sino en una viaje de placer o de conveniencia práctica, durante la ida de un trayecto o el retorno de una excursión de suerte aciaga. La lista y nomenclator de estos casos, u ocasos, es enorme, y sin límites todavía prescritos; más, sin embargo, debe destacarse el ejemplo de José Pizarro, solitario y veloz, en una carretera de la costa de Málaga, o la extención de Manuel Casanova y de su mujer, al regreso de Benidorm, o cuando periclitaron al volante el abulense Joaquín Ubeda y la suya, y el magistrado del Supremo y escritor estilista inmejorable don José Antonio Pérez Torreblanca que iba junto a su cónyuge y mi discípulo, Trinidad Nieto Funcia, un zamorano inquebrantable de Fermoselle, y su consorte, la tenaz vallisolitana Carmen Centeno, ambos triturados por la diabólica deidad de la prisa y de la desgracia fatalista.

Los paradigmas catalanes pueden contarse con idéntica reiteración, aunque el «seny» de Cataluña ponga frenos y cortapisas al prurito de embalamiento y a la torpeza de los conductores. También son numerosas en cuanto a sus personas los percances fallidos y perpetrados alrededor de gente tan insigne como el director de un diario madrileño, o el consejero nacional señor Bernal Sánchez; pero comentándose en el ámbito de la opinión generalizada la fortuna de los dos, que no tuvo, infaustamente, el hijo del conde de Godó. Los dados se combinan a su capricho, obedecen a unas ocultas y secretísimas leyes vitales.

No es la hora de las alabanzas, aunque Alfredo Marquierie, compañero mío, desde hace más de cuarenta años, se merezca todos los panegíricos; ni tampoco el instante momentáneo y litúrgico de los responsos, pues la biografía total del Universo es un encadenamiento de semblanzas y de quehaceres completos o interrumpidos, y además, porque, conforme a la tesis poética de Rainer María Rilke, cada cual lleva consigo la fecha y el módulo de su tránsito a la ultratumba. Empero, los periodistas han de perecer así, en una mayoría aterradora, para dar fe testimonial y alarma al prójimo, de que vivimos en una empecinada etapa apocalíptica, que no conduce al Edén, sino a los Campos Elíseos, tras el paso del río Aqueronte en la barca de Caronte hacia el Averno, antes de ascender a las bienaventuranzas elisianas, aunque sin la vuelta de Orfeo, merced a las precauciones de su esposa, sin motorizar, Eurídice.

Todos los ritos funerarios pertenecen a la Mitología de una cultura y habrá de inventar el procedimiento estilístico para la sepultura, incineración crematoria, destinada a los columbarios o a las sacras aguas del Ganges, ya que quien expira en el mar se le ha arrojado a las procelas, con una bala de cañón en los pies en los navíos o fragatas de guerra. El que ha muerto, melodramáticamente, en el tráfico de una ciudad o en las asechanzas imprevistas de una carretera, debe disponer de un sepulcro apropiado, que ya se le concede con la extremaunción, a veces de urgencia, y con la plenitud de las formalidades religiosas, o laicas, si el cadáver con anterioridad lo ha predicho.

Más, en cualquier eventualidad circunstante y dada la emotiva y nefesta teatralidad de este desenlace, se requiere una inhumación distinta y característica de esta forma contagiosa y vulgarizada, en su extraordinariez, de morir, cuya propuesta corresponde al ingenio improvisador y certero del Periodismo.

EL RINCON MISTERIOSO DE LA MENTE

Por Pablo VILA SANJUAN

Esa deliciosa vaguedad tan rica en esperadas sorpresas que se llama «lo novelesco», ha surgido en Bolonia en que días pasados expertos científicos se asombraron ante el joven judío Uri Geller, que posee la extraña facultad de separar y fundir diversos metales con la mente. Puso en marcha tras mirarlos fijamente varios relojes que llevaban años parados, pegó varias llaves rotas de diversos tamaños, fundió los dientes de un tenedor y paró el péndulo de un reloj monumental de la alcaldía boloñesa. Uri Geller, nacido en Tel Aviv de padre israelí y madre austríaca —familiar de Freud— en 1946, dedicóse al ilusionismo, y un parapsicólogo norteamericano que viajaba por Israel lo descubrió en 1969, después de asistir a una de sus sesiones populares. El doctor Puharic lo llevó a Alemania, a los Estados Unidos y los investigadores de Barkeley lo han tenido en observación durante varios años. Ahora en Italia, sometido a diferentes exámenes por Facultades y especialistas ha puesto de nuevo de actualidad el misterioso y atrayente tema de las fuerzas ocultas de la mente humana. Los parapsicólogos conocen estas extrañas propiedades de algunos sujetos concretos, pero aún no se sabe si todos llevamos dentro de nuestro cerebro ese poder increíble que puede —como en el caso de Uri Geller— dominar la materia inanimada y hacer que le obedezca.

Ese otro yo, que existe en nosotros y en el que descargamos con tanto gusto el peso de pensar, y que tantas veces repudia la antigua creencia de que cada cual es el hombre de su ideal, ha llevado al joven Geller a una audacia peligrosa, porque aparte de sus evidentes pruebas de dominio sobre la materia al solo impulso de su mirada, ha sentido la debilidad de extender a un espacio más allá de la materia su posible facultad, y ante una rueda de prensa germana ha anunciado catástrofes morales y políticas. Entre ellas, destaca el solemne anuncio de que el Parlamento estadounidense será disuelto violentamente, no sólo por los residuos del caso Watergate, sino también porque se ha establecido finalmente con la Humanidad, a drástica lucha de clases. No creo que la disolución de un Parlamento resuelva gran cosa la circunstancia de un país, y ahí está la Historia para comprobarlo: El de Inglaterra llamado «largo», por Oliverio Cromwell, en 1953; la Asamblea de los Quinientos en Francia, por Bonaparte, en 1899; las Cortes Constituyentes españolas en 1854, ametralladas por O Donell, en 1856, y las republicanas de 1874, barridas por el general Pavía. En todas esas ocasiones el país respectivo ha seguido una vida posiblemente opuesta al motivo de las disoluciones. Por eso el «exceso de vista» del joven Geller ha levantado una polvareda periodística de lógico color político que nada tiene que ver con la paralización de los relojes.

El gran matemático Poincare dejó escrito que no estaba muy seguro de que las matemáticas fueran rigurosamente exactas, y los parapsicólogos de Bolonia atribuyen a un desvío de la intuición mental del ya famoso hebreo, la debilidad de haberse referido a algo más que se aparta del fin a cuyo examen ha sido sometido. Es posible. También es probable, en cuanto no se ha terminado de escudriñar ese rincón misterioso de la mente que en Geller es destructivo de metales y en otro puede ser investigador de ideales que las afirmaciones extramateriales del fenómeno israelí, tengan una proyección espiritual de la que él mismo no se ha dado cuenta. Pero lo exacto es que por el vehículo de la mente, el hombre joven y fuerte ha ido de la fusión de un metal a la profecía política, totalmente idearia.

Podríamos pensar como el crítico de arte que afirma que para comprender un cuadro no basta con observar que el personaje sostiene un cáliz, sino que hay que saber por qué le ha puesto el pintor un cáliz en las manos, que las facultades depositadas en el cerebro de Uri Geller no están solamente a disposición de rompa llaves, para relojes y juntar las puntas del tenedor, sino que es preciso conocer el por qué y para qué tiene en un rincón de su cerebro esa misteriosa facultad. Por ahora los sabios que le estudian no han dado razón convincente. Es que la Ciencia es una locura lúcida que se da cuenta de sus propias alucinaciones.

Y en los tiempos en que vivimos, pesan mucho más las experiencias materialistas de la mirada terrible de Uri Geller, que todos los pensamientos idealistas, que ese mismo rincón misterioso de su cerebro le haya dictado al mismo tiempo.

A LA SOMBRA DEL "CASTELL DE CETINES" DE ATENAS

Por Jordi BARCELO

De nuevo la desventura se abate sobre Grecia donde por si no fuese bastante su casi constante inestabilidad interna, viene ahora a sumarse el problema de Chipre con la secuela de víctimas inocentes que dicho sea de paso, no parece conmover demasiado a la opinión internacional. Al revés de lo que en tiempos pasados ocurrió con este mismo país.

En el curso de los siglos, el pueblo helénico ha sido víctima de continuos cambios en los sistemas de gobierno y de numerosas invasiones. Cuando la lenta caída del Imperio Bizantino las hordas de casi toda Europa se abalanzaron por aquellas tierras, muy particularmente los «francos» nombre genérico en el que se incluye la presencia catalana-aragonesa con sus tropas mercenarias que eran los almogávares. Esta empresa guerrera medieval ha sido cantada entre nosotros por una lírica exaltada que en realidad ha desdibujado el valor real en cuanto al logro alcanzado.

Después de veinte años de guerrear en el Sur de Italia y llegada finalmente la paz entre beligerantes, aquellas huestes guerreras quedaron «sin empleo» y aceptaron contratarse para acudir al Bósforo a defender al emperador bizantino acorralado por los turcos. La «Compañía» formada por catalanes, sicilianos y buen número de aragoneses iba mandada por el aventurero Roger de Flor, un italo-germano, quien si como hombre dejaba mucho que desear (a despecho del poema «Tirant lo Blanch» y otros panegíricos de que ha sido objeto en el período del romanticismo), demostró ser un magnífico conductor de tropas puesto que las victorias logradas en Asia Menor contra enemigos superiores en número, causaron verdadero asombro. Su exceso de codicia por una parte y la perfidia de los cortesanos bizantinos que vieron en él una auténtica amenaza, hizo que a los dos años de su desembarco fuese vilmente asesinado junto con los personajes de su séquito. Al enterarse de ello, los almogávares clamaron venganza y realmente debió ser muy cruel su comportamiento pues a pesar de los siglos transcurridos, ha quedado en Grecia la expresión de «venganza catalana».

En su avance por las tierras devastadas la «Compañía» se apoderó y se estableció en 1313 en las regiones de Atenas y de Hypate (Neopatria) convertidas en los famosos Ducados que aun subsisten en las denominaciones honoríficas. Llegaron asimismo al Peloponeso pero no con igual suerte. Habían sabido ganar la guerra contra enemigos numéricamente superiores y en tierras hostiles, pero fueron incapaces de organizar una vida en paz y consolidar un régimen político, pese a considerarse vasallos de Aragón. En realidad, anarquía pura fue la característica en las tres cuartas partes del siglo que dominaron los almogávares aquellos recintos donde se hicieron fuertes e impusieron su ley. Salvo contadas excepciones no hubo la mínima compenetración entre invasores y los naturales, cuya frialdad —cuando no franca enemistad— era palpable. Ello explica que de la presencia catalana-aragonesa en el Partenon no exista una sola piedra evocadora. Tardóse mucho en apreciar cuanto significaba la Acrópolis para la cultura y en su ignorancia la habían bautizado «Castell de Cetines» sirviéndoles de reducto fortificado. Al igual de lo que sucedería en la península algunos siglos después, que las joyas arquitectónicas históricas sirvieron para hospitales, cárceles o cuarteles.

Ya en el manifiesto declive del poderío de la «Compañía catalana-aragonesa» (justo es decir también que fue olvidada la mayor parte del tiempo por las casas reinantes de Aragón y Sicilia), se aliaron todos los enemigos de los almogávares que en 1388 (no hay certeza absoluta de esta fecha) se vieron forzados a abandonar definitivamente los territorios ocupados. Cabe imaginarse el final que les esperaba a los expedicionarios que no pudieron salvarse a tiempo...

Poco después de terminada la guerra europea, residí un año en los Balcanes y no hay que decir que en mi bastante larga estancia en Grecia, mis sentimientos exacerbados por las lecturas de Muntaner, de Moncada, de Giménez Soler (últimamente volví a renovar aquellas gestas a través del estudio del rosellonés Jep Pascot), me hicieron buscar anhelosamente vestigios del paso de nuestros almogávares, de los cuales en la historia del país a penas si se hace mención, probablemente porque como me decía un amigo ateniense, son tantas las invasiones exóticas que han sufrido los helenos que uno pierde la cuenta... En cuanto a la supuesta influencia dejada por el idioma de los almogávares, repetiré lo que dice A. Rubio y Lluch, el más autorizado y ecuánime investigador de esta epopeya medieval: «La llengua catalana no arribà a arrelar entre els grecs, entre altres raons perquè mai l'idioma de llurs conqueridors».

Y es que si el pueblo griego desgraciadamente en el orden interno no siempre ha sabido entenderse, en cambio ha sabido conservar el espíritu y el carácter propios de la raza. Dicho sea en elogio suyo.

FUENTE MAGICA
SIN INSTALACION DE AGUA CON CAMBIO AUTOMATICO DE LUCES DE COLORES

PUJOS, 108 y 110 - TEL. 249 65 29 - COLL-BLANCH - HOSPITALET - BARCELONA

JOYAS-ARTE
Sanz hijos
JOYEROS
fundada en 1880
ALIANZAS DE BRILLANTES
SORTIJAS DE PEDIDA
SIEMPRE LAS ULTIMAS CREACIONES
AV. JOSE ANTONIO, 636
(junto pº de gracia)
PRECIOS MUY RAZONABLES

Ministerio de Educación, Cultura y Deporte

NO PUEDE MUCHO DE UNA VEZ, PERO, POCO A POCO, SI PUEDE

Por eso ha logrado ya un patrimonio propio en telefónicas, con fáciles aportaciones mensuales al

PLAN INDIVIDUAL DE INVERSION

INFORMACION: OFICINA DE ACCIONISTAS: Ronda San Pedro, 9. Teléfonos: 317 34 34 y 318 34 34. BARCELONA

Autorizado D.G.P.F. nº. 240. Madrid, 23 de Julio de 1974

COMPAÑIA TELEFONICA NACIONAL DE ESPAÑA

INFORMACION EXTRANJERA

PANORAMA INTERNACIONAL

CONCLAVE ANTES DEL CAOS

La revista económica «Visión», a finales de 1973, encargó a una sociedad especializada en oráculos y profecías tecnocráticas que estableciera las perspectivas para el año 1974 con arreglo a la evolución de las macromagnitudes básicas. Las conclusiones fueron del gusto de todos. En una época en la que se empezaba a notar un cierto tufillo a crisis económica, «Visión» pronosticaba un crecimiento más que aceptable del producto nacional bruto y de la producción industrial. Según «Visión», el aumento del coste de la vida no sería excesivo; el valor máximo se establecía para Francia, que no superaba el 10 por ciento, Italia rondaba el 9 por ciento, y España se quedaba en un 8,5 por ciento. En fin, como fácilmente puede comprobarse, no fue mucha la perspicacia de la revista especializada. Pero, aunque eran pocos los que compartían su optimismo desenfrenado, casi nadie pensaba que las cosas acabarían por ir tan mal.

El pasado sábado y ayer, domingo, en un «week-end» que puede calificarse de histórico, los ministros de Finanzas de los cinco países del mundo «occidental» (Estados Unidos, Japón, Alemania Federal, Francia e Inglaterra, a los que posteriormente se uniría Italia) se enclaustraron en un castillo de «Champs sur Marne», a 15 kilómetros de París, para celebrar un importante cónclave económico. Su objetivo: salvar el sistema capitalista del caos que se avecina. El barco hace aguas por todas partes. «Nunca después del fin de la guerra —denunciaba «Le Monde» en su edición del pasado sábado— el mundo capitalista se ha encontrado, financiera y económicamente, en una situación tan caótica.»

En efecto, detalles accidentales aparte (bancos que quiebran, bolsas que caen, industrias que abandonan, eurodólares en manos árabes...), el sistema se debate en un período de vida o muerte. El nuevo fenómeno, aunque relativamente reciente, nació hace algunos años. Los perplejos teóricos de la economía convencional, acostumbrados en la búsqueda de sutilezas semánticas y conocedores de la ineficacia de los instrumentos tradicionales, lo bautizaron con el nombre de «estanflación».

La «estanflación» es una especie de círculo vicioso sin salida aparente: inflación y estancamiento. Es decir, a los indicios propios de la inflación (disparo de los precios, parálisis comercial, etcétera), debe añadírsele una fase de recesión económica, con aumento del desempleo, graves dificultades en empresas y entidades financieras, aumento de «stocks» y demás calamidades. Todas las soluciones hasta ahora conocidas son, a la larga, perjudiciales. El premio Nobel de Economía, Wassily Leontief, afirmó recientemente que «el alza de los precios para frenar el consumo es factor de graves injusticias sociales, pero también la devaluación de la moneda como consecuencia de la inflación es, en definitiva, un impuesto particularmente injusto, mucho más duro para los pobres que para los ricos».

La «estanflación» malogra la planificación metódica e imposibilita el encauzamiento de la economía hacia el crecimiento racional; debilita la confianza en la moneda de un país y desalienta al ahorro, sobre todo al pequeño ahorrador, que no halla una defensa adecuada contra la pérdida paulatina del valor de su moneda. La «estanflación» elimina prácticamente la inversión del ahorro a largo plazo, lo que constituye un auténtico freno para el crecimiento; la inversión se destina a fines relativamente improductivos (especulación sobre terrenos turísticos y urbanos...), ya que, a la postre, se trata de sacar provecho de una situación de desequilibrio.

Pero lo realmente grave es que, ni el keynesianismo, en el que se arropó el capitalismo cuando flaqueaba, ni las teorías de Friedman, musa económica del ex presidente Nixon, ni la heterodoxia de Galbraith, son, al parecer, soluciones aceptables.

Los ministros de Finanzas, reunidos en París, buscaron ayer un remedio. Algunos sociólogos y economistas afirman que no lo hay, y profetizan ya el fin de la «sociedad opulenta».

Santiago RAMENTOL

MIENTRAS LOS MONTONEROS PASAN A LA CLANDESTINIDAD

Los partidos políticos se aglutinan para preservar el proceso democrático

Según este movimiento, el Gobierno dejó de ser popular y peronista para convertirse en represivo y pro imperialista

Buenos Aires, 8. (Por Rodríguez COUCEIRO, de EFE, exclusiva para HOJA DEL LUNES.) — La decisión de los montoneros y del peronismo revolucionario, en general, de marginarse del proceso político para emprender «la guerra popular integral», agrega un elemento de considerable potencia a la subversión argentina, pero separa a esa tendencia del peronismo del grueso de las masas.

El jefe montonero Mario Firmenich dijo ayer en conferencia clandestina de prensa que las masas peronistas seguirán «a su vanguardia». La afirmación, hecha al anunciar el paso de su organización a la clandestinidad y a «las formas armadas de lucha», ha sido discutida, puesta en duda y en general negada hoy por los analistas de la prensa. El diario «La Opinión» afirmó en un comentario que al decidirse por la violencia se enfrentan con las mayorías.

Todos los partidos políticos del país, tanto los de la coalición oficial que se aglutinan en torno al peronismo como los de oposición, coinciden en un propósito esencial: preservar el proceso democrático recuperado en mayo de 1973 después de más de seis años de regímenes militares.

Las diferencias que el Partido Radical (el segundo del país, en la oposición) puede tener, y tiene, con el peronismo se subordinan la oposición) pueda tener, y tiene, con el peronismo se suborninan a aquel objetivo. Lo mismo ocurre con el partido comunista y otras fuerzas marxistas.

Corregir desviaciones

Hasta que los montoneros y sus apéndices (Juvtntud Peronista Revolucionaria en sus distintas ramas sociales) trataron de influir en el Gobierno y en el Partido desde adentro, para corregir «desviaciones», contaron con la simpatía y el apoyo de los radicales, comunistas intransigentes y otras fuerzas de centro o de izquierda.

Pero al regresar a la actividad violenta (de la que nunca se marginaron del todo, ciertamente) fueron estableciendo una línea divisoria con el proceso político que acaba de convertirse en una brecha insalvable.

El divorcio no es de ayer. El 15 de julio fue muerto a tiros por un comando montonero un político de origen radical respetado y «jubilado» de la política: Arturo Mor Roig, que había sido ministro del Interior del general Alejandro Lanusse (marzo de 1971 a mayo de 1973). Fue el principal impulsor del retorno al sistema democrático-institucional y a las elecciones que dieron el triunfo presidencial al peronista Héctor J. Campora, en marzo del año pasado.

Aquel «crimen inútil», como lo definieron los medios políticos, produjo estupor y sorpresa. Y representó la primera fractura de los montoneros con las fuerzas políticas.

Ejecución de Aramburu

El 4 de este mes la revista montonera «La causa peronista» publicó un relato de Firmenich acerca de cómo fue secuestrado, juzgado y «ejecutado» en 1970 el ex presidente general Pedro Eugenio aramburu.

El relato causó horror a los dirigentes del país. El veterano presidente radical Ricardo Balbín dijo que era «un crimen brutal» y que se había exhibido «con cínica impudicia».

En la conferencia de prensa de ayer Firmenich respondió a quienes le expusieron, el aislamiento en el que entraban los montoneros al regresar a la clandestinidad: «el Gobierno dejó de ser popular y peronista para convertirse en represivo y pro-imperialista. Habíamos agotado todos los medios para que se retornase a la liberación nacional. Los partidos políticos fueron incapaces de influir en el Gobierno. Nos mataban a nuestros militantes, nos declararon la guerra. Ahora responderemos nosotros».

En esa misma ocasión dijo que desde junio del año pasado habían sido asesinados ochenta militantes del peronismo revolucionario.

La decisión de los montoneros y de sus organizaciones afines (Juventud Popular Peronista, Juventud Trabajadora Peronista, Juventud Universitaria Peronista, Movimiento Villero y otras menores dará lugar a una respuesta total del Gobierno, que está difundiendo sin ningún tipo de discreciones a través de la agencia nacional los documentos que ayer Firmenich entregó al conocimiento público.

Esos documentos y el relato sobre la muerte de Aramburu (una apología de la violencia) aparecen así como elementos que hacen necesarias medidas contra quienes se alzan «contra la pacificación nacional y el reencuentro de los argentinos», según los términos de las declaraciones oficiales.

SIN DECLARACION FINAL

Terminó la cumbre monetaria en Francia

París, 8. (EFE.) — Los ministros de Finanzas de Francia, Estados Unidos, Gran Bretaña, Japón, Alemania Federal e Italia abandonaron esta tarde el castillo de Champs-Sur-Marne (20 km. este de París), donde durante 24 horas habían examinado los problemas monetarios y económicos más condentes de la actualidad internacional.

No se hizo ninguna declaración al término de la reunión y los ministros, para guardar la discreción que conviene a tal clase de reuniones salieron por puertas secundarias, evitando a los periodistas.

En una rueda de prensa del ministro francés de Economía y Finanzas, Jean Pierre Fourcade, prevista para esta tarde, se espera sean dadas algunas precisiones sobre este «fin de semana monetario» excepcional.

Incorporación de Italia

Se ha confirmado hoy en París que el ministro italiano de Finanzas, Emilio Colombo, llegó la noche del sábado al domingo al Chateau de Champs Sur Marne, donde se celebra la reunión de ministros de finanzas de Francia, Estados Unidos, Alemania Federal, Gran Bretaña y Japón. Vino acompañado del gobernador del Banco Central de Italia, Guy Docarti.

SEPA MAS QUE NIXON SOBRE WATERGATE.

Uno de los mayores escándalos de la historia, contado día a día, con todo detalle, por los mismos periodistas que provocaron la caída de Nixon.
La más fabulosa novela policíaca es pura realidad.

EL ESCANDALO WATERGATE, por CARL BERNSTEIN y BOB WOODWARD.

Un libro EUROS
La historia que hay detrás de las noticias

Pelayo, 28, 3.º C Tel. 317 90 54 Barcelona-1

© MCMLXXIV 74 B

OFERTAS "TODO TIEMPO"

El Gran Ahorro de Septiembre.

Para el hombre:

Trajes estambre, pura lana	3.950 Ptas.
Americanas sport, en cheviot lana	2.595 Ptas.
Pantalones lana y poliester lana	895 Ptas.
Jerseys en shetland inglés	499 Ptas.
Camisas poliester algodón	
1 camisa.	299 Ptas.
2 camisas	550 Ptas.

Equiparse, ahora, tiene más ventajas.

El Corte Inglés

ABIERTO A MEDIODIA

Además, miles de oportunidades, procedentes de nuestras Rebajas de Verano.

PLAZA DE CATALUÑA - Teléfono 302 12 12 DIAGONAL - Teléfono 239 82 00

Ministerio de Educación, Cultura y Deporte

BOLIVIA: SALTO ADELANTE

Con el título que antecede, el Consulado General de Bolivia en Barcelona nos remite el siguiente escrito, en relación con un comentario publicado el pasado lunes en nuestra Sección de Información del Extranjero:

Sin ánimo de entrar en polémica y nada más lejos del criterio de este Consulado General de Bolivia en Barcelona, profundamente enraizado por vínculos de amistad entrañables a España y a los catalanes, nos vemos en la necesidad de efectuar una serie de respetuosas matizaciones al artículo que el periodista don Santiago Ramentol publicó en este importante periódico hace justamente una semana, bajo el titular, nos imaginamos que a medias entre cariñoso e irónico: «Banzer; su última pataleta».

En primer lugar, lamentamos profundamente que en su vertiente económica, a la hora de explicar los problemas bolivianos, el periodista haya tenido algunos defectos de información o bien fuentes de información viciadas que sorprendieron su buena fe. Basta, por ejemplo, recordar que difícilmente se puede hablar de renta per cápita englobando a cinco millones de bolivianos, cuando tres millones de nuestros compatriotas son sencillos campesinos que viven en alejados poblados y no incluidos en censos de ninguna clase y con un difícil sentido de aislacionismo muy complejo de superar cuando la superficie de nuestro país, para el pequeño número de bolivianos antes mencionado, es del doble que España. En cuanto a la mortalidad media de 32 años, suponemos que el informante del señor Ramentol olvidó precisarle —los olvidos son humanos y disculpables cuando no hay mala fe— que esa media de mortalidad se da, y de forma discutible, solamente en el sector minero de la población, pero nunca en el agro, en donde nuestras gentes son longevas y menos aún en las ciudades de La Paz o Santa Cruz, por ejemplo.

No vamos a discutir ahora nuestra «insólita» historia «golpista», ni menos aún tratar de razonar la causa de que hayamos sufrido 187 golpes de estado desde que somos nación soberana. La historia se escribe de muy distinta forma según las latitudes y lo que realmente importa es la marcha ascendente de los países, la lucha por elevar el nivel social del pueblo y el deseo de mantener una armonía internacional. Volver la vista atrás casi siempre trae consigo una carga de desesperanza y de eso no se libra absolutamente ningún país del mundo.

Sin embargo, nos atrevemos, siempre dentro de un tono de charla amistosa, a discutir varios puntos «críticos» del anterior artículo relacionados con matices políticos de nuestro país puesto que de lo contrario podríamos correr el riesgo de ofrecer a España y a los barceloneses una estampa totalmente contraria a lo que es hoy la Bolivia del general Banzer.

Nuestro Gobierno actual está sustentado efectivamente por dos partidos, armonizados por el Ejército de Bolivia, factor catalizador de una serie de anhelos legítimos como son el amar a Bolivia por encima de todas las cosas buscando el salto adelante, la proyección de un futuro que asegure un porvenir dichoso a un pueblo que sabe de luchas y sinsabores y que por ello, la situación tampoco es nueva, quiere y ama la paz, una paz que reina en Bolivia desde que el general Banzer diera el golpe que le llevó al poder derrocando al general Juan José Torres.

Los partidos que hoy día forman la coalición gobernante en Bolivia son, efectivamente, el Movimiento Nacionalista Revolucionario, creador precisamente de la gran reforma agraria del país, puesta en marcha el 2 de agosto de 1952 bajo el mandato de Víctor Paz Estensoro. También podríamos hablar de otros logros del M.N.R., como son la nacionalización de las minas, el voto universal y la reforma educativa, pero no deseamos extendernos en materias elogiosas para nuestro país a través de un partido que tiene una amplia base democrática. Nos queda por afrontar el tema de la Falange Socialista Boliviana (F.S.B.), hoy también en el poder, cogobernando con el M.N.R. La falange boliviana, creada hace ya mucho tiempo al calor de las Falanges Exteriores de España, fundamentada en el ideario de José Antonio Primo de Rivera, aunque adaptada a la mentalidad boliviana, es un partido que ha sabido de persecuciones y extrañamientos pero que jamás utilizó el odio y la violencia terrorista para implantar sus formas de entender una patria y una justicia social. Por descontado, F.S.B. jamás ha tenido el menor contacto con movimientos parafascistas, y menos aún está en connivencias truculentas propias de novela de aventuras con los «órdenes nuevos» ni con las «tramas negras» europeas. Hoy día, en Bolivia, la F.S.B. cuenta con un amplio respaldo entre la juventud y ese aval político jamás se logra con la colocación de bombas de forma cobarde.

Bolivia tiene problemas, desde luego, muchos de ellos profundos y dolorosos, pero se encuentra inmersa en un salto adelante que es fácilmente comprobable con la simple visita a nuestro Consulado para ratificar cifras económicas de nuestro desarrollo y balanza de pagos, no queremos ni necesitamos el odio entre los bolivianos y precisamente el mayor éxito del general Banzer ha sido el fomentar una política de trabajo, unidad y concordia. En cuanto a las conexiones con «oscuros exiliados nazis», creemos que entran dentro de lo anecdótico y nuestras relaciones internacionales son tema reservado al Gobierno que jamás abordaremos en una simple charla amistosa con carácter explicativo, ya que de eso se trata, solamente en este artículo.

Departamento de Prensa del Consulado General de Bolivia Barcelona

LA MUJER EN ISRAEL

LOS PROGRESOS FEMINISTAS DE LA GENERACION PIONERA, EN RETROCESO

UN 60 % CUMPLE DOS AÑOS DE SERVICIO MILITAR

A primera vista podría parecer que Israel es el paraíso de las feministas, y donde las mujeres tienen prácticamente resuelto el problema de la emancipación. Las oportunidades educativas son idénticas para muchachos y muchachas.

El número de mujeres en el Knesset, Parlamento, ha llegado a fluctuar entre ocho y diez, y una de ellas, Golda Meir, ha ocupado durante largos años puestos políticos relevantes; ministro con Ben Gurion, y primer ministro hasta hace poco. Todos los trabajos permitidos a las mujeres y además las casadas pueden comprar, vender o administrar propiedades reconociéndoseles, además, junto con el hombre, el derecho a la tutela de los hijos. Por si todo esto fuera poco, Israel es además uno de los primeros países del mundo donde existe un ejército femenino total, miel sobre hojuelas.

La teoría y la praxis

Antes de la creación del estado de Israel la ideología sionista era en este aspecto revolucionaria e igualitaria. Las necesidades económicas y sociales del momento precisaban del potencial de mujeres trabajadoras, así como de su participación en los asuntos públicos y en las actividades de defensa. En los primeros años de creación del nuevo estado, la legislación fue dando, progresivamente, expresion a las conquistas obtenidas durante el período pionero, a la par que dejaba entrever un positivo desarrollo futuro. Esta revolución femenina alcanzó su punto culminante en la Declaración de Independencia de 1948, y en algunas de las primeras leyes del nuevo estado, tales como la ley de «Igualdad de Derechos de la Mujer», de 1951 y la ley de «Igualdad de paga para igualdad de Trabajo», de 1964. Sin embargo estos progresos han tenido vientos contrarios, especialmente en los últimos tiempos. Por una parte, el establishment religionido vientos contrarios, especialso judío ha ido ganando fuerza y a la mujer es el hogar, al cuidado del marido y de los hijos —no puede decirse que en este aspecto la religión judía sea original—. La postura religiosa respecto a la educación femenina fue endureciéndose hasta el punto en que el servicio militar fue declarado inmoral. Actualmente cualquier muchacha que se confiese religiosa y no quiera servir en el ejército queda exenta.

Este aspecto religioso, unido a los problemas demográficos ha ido creando poco a poco un nuevo estado de propaganda latente. La mujer reproductora ha ido ganando terreno frente a la mujer que trabaja fuera del hogar y busca desarrollar su propia personalidad, hasta el punto que llega a parecer que la tan deseada libertad femenina se ha convertido en algo más imaginario que real. Los progresos de la generación pionera en que hombres y mujeres, juntos, pavimentaban carreteras, desecaban marismas y soñaban con una sociedad igualitaria en que cada persona sin distinción de sexo tuviese derecho a expresarse, no sólo han dejado de avanzar, sino que están retrocediendo.

El papel del ejército

No cabe duda de que la posición que la mujer ocupa en caaa sociedad está determinada por un importante número de factores, aparte de los puramente ideológicos y que corresponden a la clase dirigente, existen además presiones económicas y elementos de orden cultural que determinan este papel. Desde este último punto de vista hay que distinguir, dentro de la sociedad israelí, entre dos grupos de mujeres; las nacidas en el seno de familias europeas, y las nacidas en comunidades ultra-religiosas o en comunidades orientales. Una de las instituciones donde más claramente se manifiestan estas diferencias es en el ejército, ya que mientras prácticamente la totalidad de las mujeres de origen occidental sirven en él, son muy pocas las de las otras comunidades citadas, que la cumplen, debido a que no es considerado adecuado para la feminidad y además por albergar peligro de pérdida de virginidad. Esto último exactamente cierto, ya que la mayoría de muchachas confiesan haber tenido sus primeras experiencias con muchachos cumpliendo el servicio militar. Se ignora si ello es una cualidad del hecho en sí mismo, o porque la edad lo favorece, ya que las mujeres sirven en el ejército de los 18 a los 20 años.

Un oficial que recogimos haciendo auto-stop, a la salida de Haifa me decía:

—A pesar de que el ejército es democrático, que está orientado educativamente y da graduación a las mujeres oficiales en general las desvía hacia el desempeño de trabajos femeninos, como enfermería, escuelas, integración de emigrados... Claro que el principal papel de la mujer en el ejército es liberarnos a nosotros de estas tareas, para que podamos luchar. Otro aspecto importante es darnos moral. En el Sinaí, por ejemplo, o en cualquier otro frente, una chica hermosa es un buen ejemplo. Sin ellas podríamos convertirnos en animales de lucha.

A pesar de que un 40 % de las muchachas israelíes alegan razones religiosas para librarse del servicio militar, aproximadamente cada seis semanas unas 800 chicas son llevadas a los campos de entrenamiento. Uno de los más importantes se encuentra en las afueras de Tel Aviv, bajo las órdenes de la coronel Yona Yodfat Alli, las reclutas aprenden a usar el rifle, a ser disciplinadas. Se les enseñan trabajos propios de la reserva, primeros auxilios, administración, etc. Suelen pasar, además, una semana en puestos fronterizos y cuatro días en el campamento donde aprenden tácticas de camuflaje, a rastrear, a cavar, a saber guarecerse y a abrigarse entre el polvo y las arenas. Pero si una mujer queda embarazada o contrae matrimonio debe abandonar el ejército, aun cuando haya finalizado sus seis semanas de entrenamiento y esté cumpliendo en servicios, los 19 meses restantes. En este aspecto el reglamento refleja el sentir de una mayoría de la población masculina. Cuando hablando sobre este tema con un muchacho de 22 años le pregunté qué opinión le merecía Golda Meir, como mujer hasta hace poco metida de lleno en política me contestó:

—Odio a las mujeres dominantes. De todas formas Golda no es una mujer, quiero decir que ella es como un hombre. Y quedó convencido de que había dicho un cumplido.

Anna BALLETBO

KISSINGER DEJA LA POLITICA

El Cairo, 8. (EFE-UPI). — El secretario de Estado Henry A. Kissinger se retirará de la vida política antes de que concluya el año actual y volverá a reintegrarse a su antiguo empleo de catedrático de la Universidad de Harvard, informa el semanario «Rose El Yussef».

La revista cita «informes especiales recibidos por círculos diplomáticos árabes».

Según tales informes, Kissinger ofreció su dimisión desde que el presidente Gerald Ford asumió el poder el pasado mes. La segunda dimisión fue hecha «verbalmente» hace dos semanas.

Ford rechazó ambas dimisiones. «No obstante, los observadores afirman que existe falta de entendimiento entre Ford y Kissinger. Esto lo refleja la orden dada por Ford a Kissinger de no tomar decisiones sin su aprobación. En otras palabras, Kissinger ha perdido la autoridad absoluta de que gozaba en los tiempos del anterior presidente.»

«Por su parte, Kissinger, no oculta su insatisfacción por el nuevo estado de cosas en la Casa Blanca», añade la revista.

COMPRESORES de AIRE desde ¼ hasta 300 HP
Para todas las industrias
INSTALACIONES DE AIRE COMPRIMIDO
SERVICIO POST-VENTA

CONSEJO DE CIENTO, Nº. 409
TELEFONO 245.27 13
BARCELONA-9
PARKING GRATUITO EN BAILEN 71

CAASA COMERCIAL ADOLFO ALVAREZ S. A.

CAJA DE PENSIONES PARA LA VEJEZ Y DE AHORROS

De acuerdo con las disposiciones vigentes, se complace en anunciar los

NUEVOS TIPOS DE INTERES

	Anual
Cuentas Corrientes	1 %
Libretas de Ahorro a la Vista	2,75 %
Libretas de Ahorro a Plazo:	
a un año	6 %
a dos o más años	7,50 %
Libretas de Ahorro Vivienda	7 %
Libretas de Ahorro Bursátil	6 %
Libretas de Ahorro del Emigrante	7 %

En cualquiera de las 350 Oficinas de la CAJA DE PENSIONES PARA LA VEJEZ Y DE AHORROS, será facilitada amplia información.

Septiembre 1974

CURSOS DE NAUTICA
INICIACION:
10 SEPTIEMBRE DE LOS DISTINTOS TITULOS DEPORTIVOS. EXAMENES:
3.ª SEMANA DE OCTUBRE
Patrón yate - Patrón motor 1.ª - Patrón Vela Patrón motor 2.ª
CURSO EXTRAORDINARIO DE PATRON DE YATES. PLAZAS LIMITADAS.
INICIACION: 18 DE SEPTIEMBRE
ESCUELA NAUTICA DEPORTIVA GARCIA
BALMES, 323 — TEL. 212-20-94

XALOC
Educación Permanente
Cursos nocturnos de:
ELECTRONICA
AUTOMATISMOS
MECANICA
DELINEACION
FOTOGRAFIA - RETOQUE ARTES GRAFICAS
DIBUJO PUBLICITARIO
MANDOS INTERMEDIOS INDUSTRIALES
ENCARGADO DE OBRAS
TECNICO EN VENTAS
Convocados en nombre del Patronato de Protección al Trabajo
Información: Vía Augusta, 9, pral., 2.ª Telf. 217-60-89
(lunes a viernes, de 7 a 9 de la noche)

Ministerio de Educación, Cultura y Deporte

EN LAS CONDICIONES ACTUALES

EL T.U.C. REAFIRMA SU OPOSICION A LA INTEGRACION EN LA C. E. E.

Pero los sindicalistas británicos no quieren romper sus lazos con el movimiento obrero europeo

Londres, 8. (Por Juan ROLDAN, de la agencia EFE, especial para HOJA DEL LUNES.) — Representantes sindicales de los diez millones de trabajadores británicos reafirmaron la semana pasada su continua oposición a la integración de Gran Bretaña en el Mercado Común Europeo.

En el congreso de la Confederación de Trade Unions (T.U.C.), que se reunió durante la semana en Brighton, al sur de Inglaterra, la opinión sobre el tema fue unánime, tanto de los sectores más moderados del movimiento obrero, como de los más extremistas de izquierda. El T.U.C. debe continuar apoyando la política del Partido Laborista de oposición a los términos en que Gran Bretaña aceptó, bajo un Gobierno conservador, integrarse en la Comunidad Europea en enero de 1973.

Sólo un nuevo referéndum sobre esta decisión, previa una renegociación de los acuerdos de ingreso, especialmente los relativos a política agrícola y de presupuesto, servirá para decir la última palabra al respecto. En caso de que el resultado de la consulta popular sea negativa —cosa muy poco probable— Gran Bretaña volvería a romper los lazos de unión con el continente.

Unidad laboral europea

A pesar de esta postura tajante, las poderosas «unions» británicas no desean romper ni deteriorar los lazos de unión con los movimientos sindicales europeos. Para ellos se trata de dos cosas diferentes y en su opinión una Europa laboral unida es casi una realidad por encima de los problemas políticos y económicos que entraña para Gran Bretaña la pertenencia de pleno derecho a la Comunidad Europea.

En la resolución oponiéndose a la integración al Mercado Común, el congreso sindical reunido en Brighton dice que aquélla «ha afectado en forma adversa a los derechos soberanos y al nivel de vida de la sociedad británica».

Pero una cosa es el apoyo al Gobierno en su política de revisión europeísta, y otra cosa es poner en peligro de desintegración al movimiento obrero (socialista) europeo, del que los sindicatos ingleses se creen todavía sus principales dirigentes.

En su intervención ante el congreso del T.U.C., el promotor de la defensa sindical europea, Bob Wright, del sindicato de mecánicos, uno de los más izquierdistas e importantes del país, dijo que la defensa de Europa frente a lo que considera «el drenaje que de sus recursos económicos hacen las compañías multinacionales», refiriéndose a la unidad que deben defender las uniones obreras europeas.

Una tarea común

En el congreso se reconoció que existen algunas diferencias e incluso divisiones entre los sindicatos del Este y del Oeste europeo, pero como recalcó otro sindicalista británico, Harry Urwin, «la cooperación sindical europea debe extenderse desde el Bósforo (Turquía), hasta Donegal (Irlanda)».

En los círculos europeos del movimiento laboral, cuyos representantes han asistido como observadores al congreso de Brighton, se ha interpretado la postura radical británica respecto al Mercado Común como un deseo de los líderes sindicales de retirarse incluso de aquellas comisiones de la Comunidad donde tienen voz dichos representantes sindicales.

Efectivamente, el congreso de este año volvió a votar como el año anterior la oposición a participar en dichas comisiones europeas, e incluso a quellas creadas por algunos sindicatos para tratar temas que pueden afectar a una misma rama de la producción dentro de las disposiciones de la Comunidad Europea.

La única voz disidente a esta decisión fue la del representante del Sindicato de Electricistas y Obreros Metalúrgicos, Ton Breakell, que es el tercer sindicato en importancia del T.U.C. británico, y cuya unión es miembro de la Federación Metalúrgica Europea.

Por segundo año consecutivo, los sindicatos británicos decidieron permanecer al margen de lo que consideran «la costosa burocracia de las comisiones de Bruselas», pero reafirmaron su apoyo a la confederación sindical de los países europeos y la necesidad de seguir adelante con una tarea común.

TRAS EL ACUERDO PORTUGAL - FRELIMO

Los blancos radicales ocupan puntos claves de la capital de Mozambique

Por primera vez, un portavoz calificó la acción como un «intento de golpe de Estado»

Lourenço Marques, 8. (EFE-UPI.) — Radicales blancos que asumieron el control de instalaciones clave de la capital, han declarado hoy que realizaban planes para formar un gobierno provisional en Mozambique, a pesar de los esfuerzos del ejército, proyectados para aplastar la rebelión.

Por primera pez, un portavoz de los blancos calificó su acción como «un intento de golpe de Estado en Mozambique».

Dijo que había decidido denominarse «Movimiento Popular de Mozambique» y entre sus miembros figuraban elementos del partido derechista y un grupo de ex comandos que se denominan «dragones de la muerte».

Anoche se apoderaron de la emisora local, Oficina de Correos, aeropuerto y una refinería de petróleo, y posteriormente dijeron que sus simpatizantes se habían apoderado de ciudades provinciales clave.

Su actitud se produce horas después de que los portugueses y el FREMLINO se reunieran en Lusaka (Zambia), acordando la independencia de la colonia, con la casi inmediata instalación de un Gobierno predominantemente de color.

Una tregua para poner fin a la guerra de guerrillas de Mozambique, de 10 años de duración, debía entrar en vigor a las ocho (hora española) de hoy. Pero no hay informes sobre el status del acuerdo de Lusaka tras la intentona blanca para asumir el poder. Ni el Gobierno portugués ni el FREMLINO hicieron comentarios sobre la situación.

Un portavoz de los blancos, hablando desde la emisora, dijo que el Gobierno popular estaba haciendo gestiones para formar un Gobierno provisional y que celebraría un referéndum sobre el futuro de la colonia en los próximos meses.

Dijo que todas las razas —incluyendo los miembros del FREMLINO— serían acogidas para unirse al movimiento.

El comandante militar, general Orlando Barbosa, informó anoche a los militares que aplastasen la rebelión, pero el portavoz dijo: «El Ejército está demasiado desorganizado para hacer nada», y que los militares, en conjunto, apoyaban la insurrección.

Los blancos también afirman controlar la ciudad de Mapula, sede militar de Mozabique. En Lorenço Marques la población permanece tranquila.

Llamamiento del jefe del Estado Mayor

Mientras tanto, el jefe del Estado Mayor de las Fuerzas Armadas, general Costa Gomes, ha hecho público un mensaje en relación a los incidentes ocurridos ayer en Lourenço Marques, capital de Mozambique, informa la agencia «Ani».

El general hace un llamamiento a toda la población, especialmente al pueblo mozambiqueño, señalando que los acuerdos de Lusaka aseguran la defensa de las personas y la protección de sus legítimos intereses, por lo que no se justifican alarman ni reacciones precipitadas». Costa Gomes agrega en [illegible] que «repudia toda acción ilegítima que solamente serviría para dividir a los grupos sociales y que de no evitarse podrían llevar a Mozambique a una trágica lucha fraticida».

Por otra parte, el primer ministro portugués Vasco Gonçalves, se ha referido a los graves incidentes ocurridos en Lourenço Marques, poniendo de relieve que los elementos levantisco han utilizado como rehenes a mujeres y niños, impidiendo así la actuación de las fuerzas del orden.

A este respecto, el primer ministro ha agregado que se está en estrecho contacto con Zamora Machel, jefe del Frelimo, para la adopción de medidas prácticas que permitan poner inmediatamente en vigor los acuerdos adoptados en Lusaka destinados a poner fin a la descolonización, cuya marcha podría verse entorpecida por elementos extremistas que «solamente pretenden crear una situación injusta, además de unilateral, en Mozambique, concluye la agencia.

SEGUN EL «SUNDAY TIMES»

WILSON HA ESCOGIDO EL 10 DE OCTUBRE PARA LAS ELECCIONES

Londres, 8. (EFE). — El primer ministro británico, Harold Wilson, «ha escogido la fecha del 10 de octubre próximo para las elecciones generales», informa hoy en su primera página el «The Sunday Times».

Wilson se encuentra este fin de semana en Balmoral (Escocia) informando a la reina de Inglaterra de su decisión y solicitándole que disuelva el Parlamento. El anuncio oficial de la fecha se espera para esta semana.

Según el «Sunday Times», el primer ministro laborista ha elegido la fecha del 10 de octubre por razones puramente electorales, ya que ello daría tiempo al partido liberal, tercero en importancia, a celebrar su conversación anual y la publicidad del acto perjudicara a los conservadores. En las elecciones de febrero pasado 120 distritos conservadores fueron retenidos sólo por un número pequeño de votos de diferencia con los liberales ,mientras que éstos causaron problemas a 18 distritos laboristas.

En un artículo firmado por el líder conservador, Edward Heath, que aparece hoy en otro dominical londinense, el «Sunday Express», dice refiriéndose al tema electoral que «el próximo Gobierno británico será definitivo para salvar o destruir al país».

«Los conservadores se proponen devolver la confianza y la esperanza a una gran mayoría del pueblo británico que no desea el socialismo doctrinario», escribe el ex primer ministro Heath.

La última encuesta de la opinión pública que publica hoy el «Sunday Times» da a los laboristas una ventaja de cinco puntos y medio sobre los conservadores.

NUEVOS CHOQUES ENTRE CHABOLISTAS Y LA POLICIA EN ROMA

Roma, 8. (Efe). — Un oficial y dos agentes de policía resultaron heridos y varios vehículos fueron incendiados en el curso de violentos incidentes ocurridos hoy en el barrio romano de San Basilio, entre repartos armados policiales y algunos grupos de familias chabolistas, a quienes se trataba de desalojar de siete edificios que habían ocupado anoche.

Las viviendas pertenecientes al «Instituto de Casas Populares», habían sido ocupadas por los chabolistas, y desalojadas por la fuerza por la policía el pasado viernes, pero la situación había permanecido sumamente tensa, hasta que anoche superando la vigilancia de las fuerzas del orden los chabolistas volvieron a ocupar los edificios.

Casi un millar de agentes de policía tuvieron que intervenir para tratar de desocupar las viviendas, y en el choque con los chabolistas una mujer hizo varios disparos desde una de las casas ocupadas hiriendo a un oficial y a dos agentes de policía.

Varias personas entonces aplicaron fuego a dos camiones municipales y algunos vehículos aparcados en las proximidades, y las fuerzas del orden respondieron con ráfagas de metralleta al aire y lanzamiento de gases lacrimógenos, consiguiendo finalmente alejar por la fuerza de los edificios ocupados a las familias de chabolistas, y arrestando a algunos de los cabecillas del grupo.

Nixon acepta el perdón presidencial

Washington, 8. (EFE-Reuter). — El ex presidente Nixon ha aceptado hoy un perdón presidencial por delitos que pudo cometer cuando estuvo en la Presidencia y ha admitido que se equivocó al no actuar más inmediata y decisivamente en el caso del Watergate.

En un comunicado, emitido en San Clemente (California) y publicado en la Casa Blanca, Nixon dice: «No hay palabras que puedan describir mi profundo dolor y pesar por la angustia que mis errores en el asunto Watergate han causado a la nación y a la Presidencia, a una nación a la que amo profundamente y a una institución que tanto respeto».

UNA INCURSION GRECOCHIPRIOTA CAUSO UN MUERTO Y DOS HERIDOS

Nicosia, 8 (EFE-UPI). — Extremistas grecochipriotas han asesinado a una persona y herido a otras dos durante una incursión a la localidad donde nació el arzobispo Makarios , ha anunciado la policía.

Se supone que los extremistas pertenecen a la guerrilla clandestina «Eoka-B», contraria a Makarios y partidaria de la enosis, es decir, de la unión con Grecia.

El incidente se produjo después de medianoche, cuando cinco hombres armados intentaban retirar los carteles pro-Makarios, que se exhibían en la localidad de Mesa Chorion, en la zona de Pafos, produciéndose un enfrentamiento con habitantes de la localidad, partidarios del arzobispo.

Un hombre de treinta años resultó muerto y heridos su esposa y un muchacho de quince años.

El incidente fue de carácter puramente grecochipriota y no hubo intervención turca, informó la policía.

Conversaciones Mauros-Makarios

Ginebra, 8. (EFE-Reuter). — El ministro griego de Asuntos Exteriores, George Mavros, ha completado hoy ocho horas de conversaciones con el destituido presidente chipriota, arzobispo Makarios, y dijo que habían llegado a un acuerdo sobre una postura común a fin de plantear el problema de Chipre ante las Naciones Unidas.

Mavros hizo unas declaraciones a los informadores al salir del hotel, tras una mañana de conversaciones con el arzobispo.

Ministerio de Educación, Cultura y Deporte

NOTICIARIO NACIONAL

CERTAMEN DE CINE DE HUMOR DE LA CORUÑA

«Aventuras y desventuras de un emigrado italiano», absoluta triunfadora

La Coruña, 8 (Cifra). — «Aventuras y desventuras de un italiano» consiguió cinco premios en el II Certamen Internacional de Cine de Humor «Ciudad de La Coruña».

Los galardones otorgados fueron los siguientes:

Primero, en categoría de oro: a) Premio único «A la mejor película», por votación del público a «Aventuras y desventuras de un italiano emigrado».

Segundo, premios del Jurado en categoría de plata: a) A la mejor película, donado por la Diputación, al filme «Aventuras y desventuras de un italiano emigrado», b) a la mejor dirección, trofeo donado por una entidad bancaria, Franco Brusatti, por «Aventuras y desventuras de un italiano emigrado», c) a la mejor interpretación de humor, a la actriz Lina Morgan, por su labor en «Una pareja distinta», d) al mejor «gag», a «La parodia del galleniero», de «Aventuras y desventuras de un italiano emigrado».

El Jurado decidió conceder una mención de honor del comité ejecutivo al guión de la película «Una pareja distinta», de José María Forqué y Hermógenes Sáinz.

Tercero, menciones del Jurado en categoría de plata. A) a la mejor interpretación secundaria de humor, al actor Antonio Casas, b) a la mejor música, a la cinta «Qué vida la del artista», c) a los mejores efectos de humor, a «Estamos en las mismas, ¿verdad Providencia?».

Cuarto, premio de la crítica, en categoría de plata, a la mejor película, «Aventuras y desventuras de un italiano emigrado».

TRIUNFO DE MONTSERRAT CABALLE EN ELDA

Elda (Alicante), 8. (Cifra). — De verdadero apoteosis puede calificarse el éxito de Montserrat Caballé en el inicio del Tercer Festival de Opera de Elda, con su interpretación de «La Traviata», de Puccini, ante un auditorio de más de tres mil personas.

La cantante fue interrumpida en varias ocasiones durante su intervención, con el público puesto en pie.

La secundaron, en los principales papeles, Dolores Cava, José María Carreras y Vicente Sardinero.

Fue muy comentado que, durante el primer descanso, Montserrat Caballé advirtió como, en la parte trasera del escenario y fuera del recinto, había mucha gente congregada; se le dijo que era público modesto, que no había podido entrar, solicitando la cantante, como así se hizo, que se les permitiera la entrada para ocupar, de pie, los pasillos laterales.

Tras la representación, Montserrat Caballé fue obsequiada con canastillas y ramos de flores.

INVESTIGACIONES AGRARIAS OLEICOLAS EN SEVILLA

Puente Genil (Córdoba), 8 (Cifra). — El Instituto Nacional de Investigación Agraria ha puesto en práctica, en su finca «Tomejín», una experiencia denominada «Comparación de Variedades» con la que intentan elegir aquellos cultivos que presentan una mejor adaptación a las condiciones climatológicas locales, con el fin de obtener una más elevada producción y un mayor rendimiento en aceite.

El mencionado departamento está demostrando que la investigación agraria ofrece un alto interés, no sólo científico, sino también económico y agrario. En lo referente al cultivo del girasol el programa de investigación del citado Instituto es más amplio y está siendo dirigido por un equipo de investigadores y especialistas del ramo.

La finca «Tomejín», así como las demás fincas propiedad del Instituto Nacional de Investigaciones Agrarias donde se realizan experiencias de cultivos —repartidas por toda Andalucía—, pueden ser visitadas libremente por cuantos agricultores lo deseen.

Hoy se inaugura la Feria Internacional del Calzado

Elda (Alicante), 3. (Cifra.) — Mañana, será inaugurada la 22 edición de la Feria Internacional del calzado, en la que será presentada la moda otoño-invierno 1975/76. El acto estará presidido, en representación del ministro de Comercio, por el director general de Industrias Alimentarias y Varias, Jaime Lamo de Espinosa.

La atención de la Administración a este certamen hará que, durante el desarrollo del mismo se registre una constante visita de personalidades.

Polizones a bordo de un buque griego

Bilbao, 3. (Cifra.) — Con tres polizontes a bordo fondeó en la dársena de Galdames, dentro de las instalaciones portuarias bilbaínas, el buque de bandera griga «European Link».

Dicho barco —con un cargamento de manganeso— llegó procedente de Ghana (Africa Occidental). Los tres polizones, son africanos y no han podido desembarcar en Bilbao. Deberán permanecer a bordo hasta que el «European Link» u otro buque los devuelva a su país de procedencia.

El presidente de la Diputación valenciana, elegido procurador en Cortes

Valencia, 8. (Cifra.) — El presidente de la Diputación, Salvador Escandell Cortós, ha sido elegido esta mañana procurador en Cortes en representación de la corporación, de cuya presidencia tomó posición hace dos meses.

El cuerpo electoral estaba formado por 31 votantes, de los que sólo acudieron 30 por enfermedad del diputado alcalde de Onteniente. El presidente de la Diputación, Salvador Escandell, consiguió 28 votos, escrutándose dos en blanco.

Reunión con el presidente del Sindicato Nacional del Espectáculo

La Coruña, 3. (Cifra.) — Don Jaime Caomany y Díaz de Rebenga, presidente del Sindicato Nacional de Espectáculos, presidente del Sindicato Nacional de Espectáculos, presidió ayer en La Coruña una reunión del Comité ejecutivo del Sindicato Provincial de dicho ramo.

En esta reunión de trabajo se trataron, entre otros temas, los estatutos nuevos del Sindicato del Espectáculo que actualizarán sus actividades; de la sindicalización de los futbolistas profesionales y las dificultades que esto comporta; la actual situación del cine; la reforma del Reglamento de Espectáculos Públicos; la entrada de menores de 18 años a salas de fiestas y discotecas; los distintos convenios que tienen pendientes las agrupaciones de este Sindicato, convenios de exhibición, distribución y deportes; los problemas de la Seguridad Social de futbolistas profesionales, y personal de entidades deportivas; y la problemática general con que se enfrentarán las distintas agrupaciones del Sindicato.

Las playas vizcaínas, poco seguras

Bilbao, 8. (Cifra.) — Dieciséis casos de lipotimia, uno de hidrocución y veinte lesiones por cortes, se dieron en las 24 horas de ayer en las distintas playas del litoral vizcaíno, en una jornada realmente muy calurosa.

De los 16 casos de lipotimia, nueve se dieron en la playa de Gorliz y cinco en la de Sopelana. El caso de hidrocución ocurrió en Santurce. Una muchacha hubo de ser sacada de las aguas por un grupo de bañistas. En casi todos los casos presentados actuaron socorristas titulados.

Repoblación piscícola en la provincia de Alava

Vitoria, 8. (Cifra.) — Con 150.000 truchas y 4.000 colines se repoblarán algunos de los ríos de Alava, dentro de una nueva operación realizada por la Jefatura Provincial de I.C.O.N.A.

Cincuenta mil truchas comunes y cien mil truchas y «arco iris», de 8 a 12 centímetros, se echarán a los ríos Bayas y Ugalde, así como los pantanos de Villarreal y Albina.

Por otra parte, en Cuartango se soltarán 500 colines de California y 3.500 de Virginia.

MUCHAS CABALAS SOBRE EL INMEDIATO CAMINO POLITICO

MADRID

Pues sí: parece que hay mar de fondo. Ya en la crónica de la semana anterior anticipaba los rumores sobre posible relevo de ministros, o las presiones para que los hubiera, y durante toda la semana la prensa se ha ocupado del tema, incluso en editoriales. No parece, pues, una mera elucubración veraniega, sino un tema que quizás incluso haya sido discutido en los niveles en los que se discuten estos asuntos. Ya es algo. Claro que de eso a una confirmación dentro de algunas semanas, media un abismo. Muchísimas veces ha habido ambiente o psicosis de relevo y luego todo ha quedado en nada. Lo singular del caso es que los rumores se hayan producido a ocho meses de la toma de posesión del actual Gobierno y tras reasumir Franco la jefatura del Estado, dato este último que muchos observadores señalan como comienzo de una nueva etapa política.

Algún periódico se ha preguntado si un giro ahora podría suponer la cancelación del llamado «espíritu del 12 de febrero». Pero lo que pasa es que ese «espíritu» ha sido pluralmente interpretado y tuvo que ser el mismo presidente Arias quien lo fijase y limitase en su discurso de junio en Barcelona. Así que sería mejor hablar del «espíritu de junio». Y no es probable, en cualquier caso, una desviación de este último «espíritu».

De todas formas se prepara un otoño muy interesante. Hay una gran ebullición en las esferas políticas y se hacen montañas de cábalas sobre el inmediato camino político a seguir. No me refiero a fechas concretas: esa del 1.º de octubre que se da es un tiro periodístico de aproximación, pero no está avalada por opinión solvente. Me refiero a un clima expectante. La tensión de los dos últimos meses, si bien ha remitido casi por completo en lo que se relaciona con la salud del Jefe del Estado, ha remitido más bien poco en lo que toca al interés político en el próximo futuro.

El viernes, Consejo de Ministros en Madrid. Habría que investigar minuciosamente, pero, sin hacerlo, puede afirmarse que también septiembre es un mes políticamente singular. Quizá por primera vez, en cualquier caso por rarísima vez, este Consejo de ahora no se celebra fuera de Madrid, concretamente en San Sebastián, como venía siendo costumbre. No hay rumores sobre las decisiones que se tomarán en la reunión del Gobierno. Como decía antes, los rumores están en otro plano político.

ECONOMIA Y OTRAS COSAS

La baja de la Bolsa es ya un fenómeno que se ve hasta con cierta naturalidad. El turismo, en palabras del comisario general señor Perona, ha disminuido un diez por ciento en número de visitantes, los empresarios están preocupados por una larga coyuntura que les aprieta las clavijas quizá con exceso y las amas de casa han visto menguar su poder adquisitivo a la vuelta de las vacaciones. El panorama inmediato no lo ve nadie, o casi nadie, despejado. En los dos últimos Consejos de Ministros han habido medidas económicas importantes, pero no ha disminuido mucho la inquietud. Ya se sabe que es un fenómeno universal éste de la inflación y de las vacas flacas. Pero si no hay remedios, o hay muy pocos, debería explicarse aún todavía más la situación. Lo económico es ya de por sí fundamental. Y si, como ha sucedido en parte de julio y parte de agosto, esta preocupación se mezcla con otra política —como sucedió con la enfermedad del Jefe del Estado—, el país queda tremendamente deprimido. Lo de Franco ya se ha resuelto. Ahora sería conveniente destripar hasta el máximo posible el panorama económico. Y, si como piensan altos miembros de la Administración, hay esperanzas de una relativamente pronta mejoría, ahí hay una bella tarea pedagógica que llevar a la opinión pública.

Finalmente haré alusión a la catástrofe del incendio de Barcelona, que ha sido ampliamente difundidad en Madrid. El diario «Informaciones» sacaba una importante conclusión: es necesario potenciar y escuchar debidamente a las asociaciones de vecinos. La verdad es que estas asociaciones son inocuas en el sentido de que no hay que temer que se conviertan en partidos. Y serían tremendamente eficaces para una más justa convivencia ciudadana.

Javier MARIA PUJOL

MICHELIN ZX radial

se mantiene en forma durante toda su vida

Cualquier neumático nuevo tiene buen aspecto y puede comportarse normalmente. Pero lo importante es su estado después de unos miles de kilómetros.

La vida de un neumático puede ser larga o corta. Los neumáticos radiales Michelin, tienen una justa reputación de durar mucho más; pero más importante aún es que, durante toda su larga vida, conservan sus genuinas cualidades. Las cualidades que lo han convertido en el primer radial del mundo.

Por eso, cuando Vd. exige Michelin, no debe admitir que le den otra cosa. Está Vd. exigiendo el primer neumático radial del mundo.

Tiene Vd. la garantía de un neumático de primera calidad, con carcasa radial y banda de rodamiento estabilizada. Puede confiar su seguridad en la experiencia Michelin...

primer radial del mundo.

CANARIAS

Salidas semanales en barco
Salidas diarias en avión
Viajes desde 7 días
ESTANCIAS EN
LAS PALMAS
MASPALOMAS
PUERTO DE LA CRUZ, etc.
Excursiones a LA PALMA y LANZAROTE
Precios especiales

CHAT CIA. HISPANOAMERICANA DE TURISMO
AGENCIA DE VIAJES — GRUPO A-TITULO 17
Paseo de Gracia, 11.
Tel 258-65-00 (10 líneas)

TECNICA AVANZADA EN CONDUCCION

- Menor peso en obra.
- No precisa personal especializado.
- Rapidez de instalación.
- Variedad de diámetros.
- Stocks en toda España.

celuflex®, s.a.

RIPOLLET (BARCELONA)
José Antonio, 4
tels. 292 01 58 - 292 15 65
apartado 1843 - BARCELONA

Ministerio de Educación, Cultura y Deporte

PLUS RENTA destaca entre las sociedades que crecen.

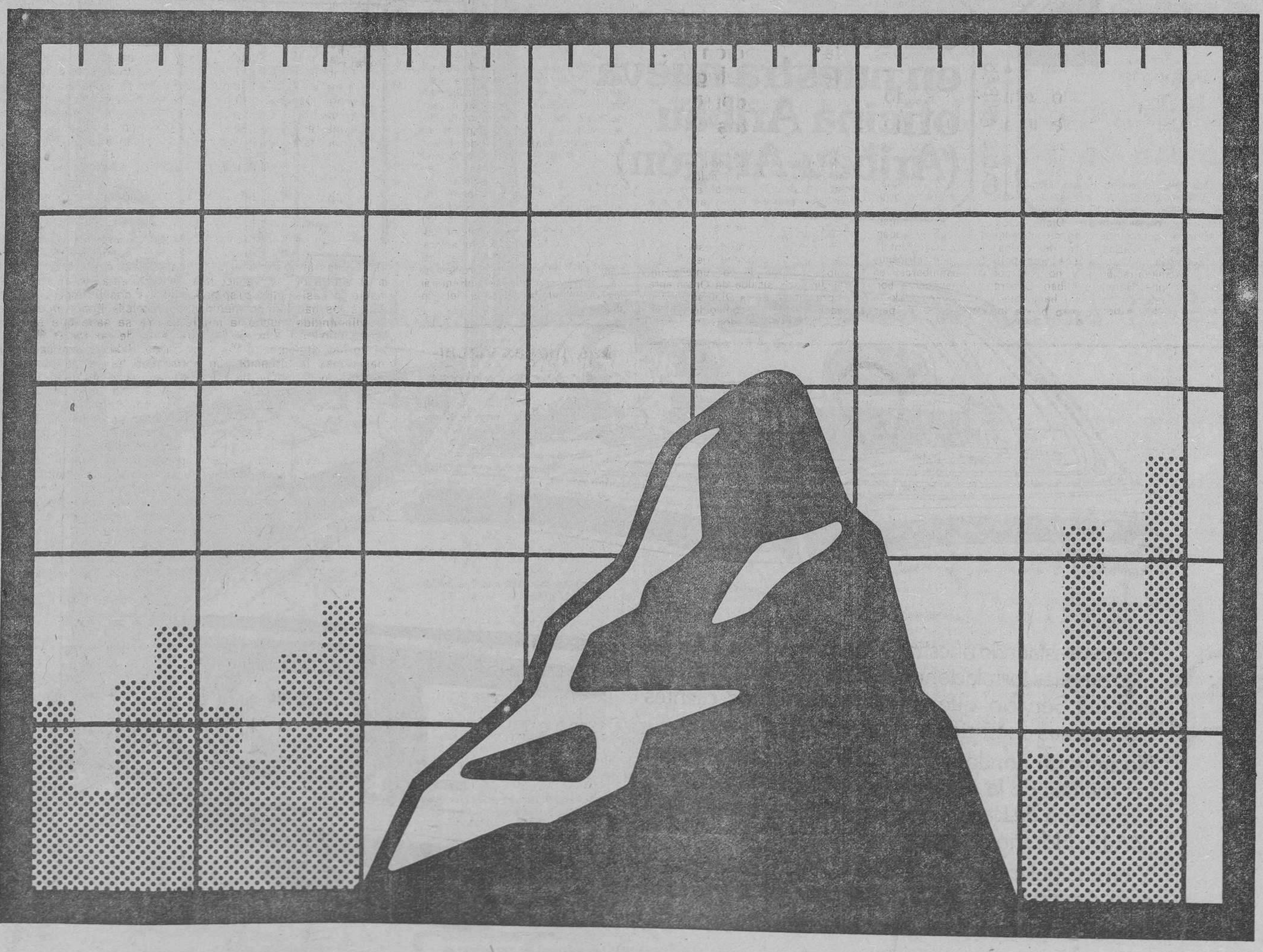

Pena.S.A.

PROMOCIONES INMOBILIARIAS
PLUS RENTA®
SOLIDA COMO UNA ROCA
Avda. Generalísimo, 612 · Tels. 3211466 · 3212154 · 3211758 · Barcelona

Ministerio de Educación, Cultura y Deporte

La primera auto·caja de Barcelona

en funcionamiento en nuestra nueva oficina Aribau (Aribau-Aragón)

Hemos trasladado nuestra Oficina de Aribau 37 a las más amplias instalaciones de Aribau 49 para ofrecer este útil Servicio, que permitirá a nuestros clientes efectuar sus operaciones sin descender del coche.

No importa donde tengan abierta su cuenta. Todos los clientes de la Caja de Ahorros Provincial de la Diputación de Barcelona podrán utilizar esta AUTO-CAJA. Horario de 8 a 2.

Y en cualquier momento del día y de la noche estará a su disposición una Caja Permanente de Ingresos.

Seguimos pensando en como atenderle mejor.

CAJA DE AHORROS PROVINCIAL
DE LA DIPUTACION DE BARCELONA

"puertas abiertas al progreso individual y colectivo"

BYESA

Ministerio de Educación, Cultura y Deporte

sucesos

TERMINO LA TRAGEDIA DEL BARCO GRIEGO

EL «POPI», PARTIDO EN DOS, QUEDO TOTALMENTE HUNDIDO

Los trabajos de extinción del incendio en el puerto de Barcelona terminaron a las siete de la tarde de ayer

Sobre las siete de la tarde de ayer terminaron por completo los trabajos de extinción del fuego producido en el barco de bandera griega «Popi» a primeras horas de la noche del sábado. A las dos del mediodía tan sólo cinco bomberos, al mando de un cabo, permanecían en el lugar del siniestro, apagando los últimos rescoldos que aún humeaban en los dos tinglados alcanzados por las llamas. El muelle adosado del puerto presenta una imagen de devastación: restos calcinados de materiales plásticos, hierros retorcidos, maderas mordidas por el fuego, agua por todas partes...

El barco, que alcanzaba un registro bruto de 2.562 toneladas, se fue moviendo a medida que ardía y sufría las consecuencias de las explosiones. En principio quedó perpendicular al muello. Más tarde, fue girando hasta quedar, una vez extinguido el incendio, completamente adosado a él: como si allí estuviera atracado.

El «Popi» ha quedado completamente inutilizado. Partido en dos trozos, sólo sujetos por algún débil lug. y totalmente hundido. El agua cubre toda la nave, a excepción de parte del puente, el castillo de proa, la chimenea, la toldilla, que se encuentra a flor de agua y las arboladuras. El fondo del barco reposa en el fondo del muelle, lo que impide que la nave desaparezca bajo las aguas.

Tras el incendio, el problema consiste en recuperar el buque, es decir, en extraerlo de las aguas, ya que el «Popi» no podrá ser puesto a flote nunca más. Según estima el práctico, señor Gortázar, el mismo que ayudó a atracar el buque el pasado día 5, la extracción de la nave tendrá que efectuarse desguazándola previamente. En el mismo lugar donde se encuentra, con ayuda de sopletes submarinos, el «Popi» será troceado y las partes sacadas a tierra con ayuda bien de grúas flotantes bien de grúas de tierra. Una vez efectuada esta operación, el desguace continuará hasta que las pequeñas piezas sean transportadas en camiones y vendidas como chatarra. Cientos y cientos de millones de pérdidas sólo en cuanto a la nave.

Si los trabajos de desguace comienzan en los próximos días, tal como se prevé, en un mes se podrá dejar expedita la zona de atraque. En cualquier caso, la posición del barco no representa un grave problema para el puerto de Barcelona. Unicamente el tener un muelle inutilizado, ya que el tráfico marítimo no se verá, en absoluto, obstaculizado. Aunque durante el incendio, se movieron los buques más próximos para evitar que las llamas se propagaran, los problemas que ello representa ya han sido solucionados.

Los daños materiales producidos en las materias de los dos tinglados afectados por el fuego son cuantiosos. El incendio, en opinión del jefe de servicios del Cuerpo de Bomberos, señor Rifa, fue más aparatoso que difícil. Los productos pasto de las llamas, tanto del «Popi» como de los muelles, ardieron rápidamente. Sólo las explosiones y las desgracias personales, los cuatro bomberos heridos, dieron un carácter trágico al fuego.

El estado de los heridos ayer noche era satisfactorio en tres de ellos. Sólo el oficial don Antonio Abellán estaba internado en un centro sanitario. Después de la operación a la que fue sometida su mano destrozada por la explosión, los médicos han dado un plazo de 48 horas para que se superen los problemas e infección y gangrena. Las informaciones acerca de su posible recuperación son un tanto optimistas, ya que se estima que el miembro podrá ser salvado, aunque quizá quede rígido para el futuro. Un fuerte precio el que este valeroso hombre ha debido pagar, al trabajar en el intento de controlar la segunda tragedia que se cierne sobre Barcelona en el espacio de pocos días.

Como dato anecdótico hay que decir que existen tres barcos con el nombre de «Popi», y que los tres navegan bajo bandera griega. A cuál de ellos correspondía el siniestrado en nuestro puerto, sólo se pudo establecer por medio del tonelaje bruto, que en cada uno de ellos es diferente.

La tragedia ha concluido. El muelle adosado del puerto de nuestra ciudad irá recuperando poco a poco su imagen primitiva. En esta ocasión, afortunadamente, no hubo que lamentar la pérdida de vidas humanas.

Luis IBAÑEZ

CERCA DE LA ISLA DE CORFU

Cae al mar un avión de la TWA con 88 personas a bordo

Atenas, 8 (EFE-Reuter). — Un avión comercial de la compañía «TWA», que llevaba 88 personas a bordo cayó hoy al mar en las proximidades de la isla de Corfú, pero el intenso oleaje y las nubes bajas han dificultado las operaciones de busca de supervivientes.

Las primeras informaciones señalaron que los aviones del servicio de búsqueda y salvamento habían localizado unos 30 cadáveres en las proximidades del lugar en que cayó el avión, pero no se ha dicho nada acerca de si hay supervivientes.

Un portavoz de la Dirección General de Aviación Civil griego ha informado que buques patrulleros rápidos han llegado ya a la zona en que se ha producido el accidente que está a 60 millas al oeste de la isla jónica de Cefalonia donde el avión se estrelló cuando efectuaba el vuelo de Atenas a Roma procedente de Tel Aviv y con destino final en Nueva York.

El avión —que llevaba a bordo 79 pasajeros y 9 tripulantes— perdió el contacto por radio con la torre de control del aeropuerto de Atenas antes del accidente, ha añadido el portavoz.

En las proximidades del lugar en que cayó el aparato han sido vistos restos del mismo.

El avión despegó del aeropuerto Ben Gurión de Tel Aviv, informó un portavoz de la «TWA» y añadió que la mayoría de los pasajeros que allí embarcaron eran turistas.

El director de la compañía «TWA» en Atenas, Charles Sykes, ha dicho: «Ignoramos si hay supervivientes».

El portavoz de la Dirección General de Aviación Civil griega ha dicho que antes de que el avión despegara del aeropuerto de Atenas se adoptaron todas las medidas de seguridad.

Finalmente manifestó que el intenso oleaje obstaculiza la labor de los barcos del servicio de salvamento así como que las nubes bajas impedían a los helicópteros y aviones localizar a posibles supervivientes.

Un grupo árabe reivindica el accidente

Beirut, 8. (EFE-UPI). — El grupo clandestino, autodenominado «Organización de la Juventud Nacionalista Arabe para la Liberación de Palestina», se ha declarado responsable del accidente del avión de pasajeros 707, de la compañía «Trans World Airlines», que ocurrió hoy cerca de la isla griega de Corfú.

Escuela de Administración de Empresas de Barcelona (E. A. E.)

CURSO 1974-75

PATROCINADA POR:
MINISTERIO DE EDUCACION Y CIENCIA
MINISTERIO DE INDUSTRIA
EXCELENTISIMA DIPUTACION PROVINCIAL DE BARCELONA
C.N.S. DE BARCELONA
CAMARA OFICIAL DE COMERCIO, INDUSTRIA Y NAVEGACION DE BARCELONA

DEDICADA EXCLUSIVAMENTE A LA FORMACION Y PERFECCIONAMIENTO DEL «HOMBRE DE EMPRESA», SU CLAUSTRO DE PROFESORES ESTA FORMADO POR PERSONAS DE LA MAS ALTA CATEGORIA DOCENTE Y EMPRESARIAL CONSTITUYENDO UN EQUIPO DE EXCEPCION

CURSO SUPERIOR DE GESTION GERENCIAL
— I - Formación de Base. - (once sesiones)
— II - Formación integral. - (cuarenta y cuatro sesiones)
— Economía General y de la Empresa
— Análisis de Inversiones
— Contabilidad de la Dirección (Management Accounting)
— Alta Gestión de Personal
— Gestión de la Producción
— Gestión Comercial
— Gestión Financiera
— Control de Gestión
— Gestión Gerencial
— Derecho Empresarial
— III - Formación práctica Integral. - (dos días y media jornada a tiempo completo). Business Game
— IV - Formación de puesta al día. (Follow-up

CURSO SUPERIOR DE ALTA DIRECCION ECONOMICA DE LA EMPRESA
— Política Decisional en la Empresa
— Medios e Instituciones de Financiación Empresarial
— La financiación en el comercio exterior
— Técnicas de Planificación en la Empresa
— Estudios, Planificación y Programación de Mercados
— Control de Gestión
— Valoración Económica de Empresas
— Análisis económico y financiero de las empresas
— Previsión y Control económico de costes
— La fiscalidad y la Dirección de Empresas
— Business Game

CURSO SUPERIOR DE ORGANIZACION Y DIRECCION DE EMPRESAS
— Organización y Estructura de la Empresa
— Investigación de Mercados y Técnicas de Comercialización
— Sistemas Estadísticos de Información
— Organización y Control Contable
— Gestión Financiera
— Gestión Programada
— Sistemas de Información mediante Ordenadores
— Control de Gestión
— Dirección por Objetivos
— Business Game

CURSO SUPERIOR DE ADMINISTRACION DE LA EMPRESA
— Introducción a la «Administración-Mix»
— Estructura General
— Estructuras Funcionales y Relaciones
— Estructura Contable y Análisis de Balances
— Control de Gestión General y Funcional
— Dirección y Políticas de Personal
— Marketing
— Planificación y Organización de la Producción
— Estadísticas e Investigación Operativa Aplicadas
— Organización Administrativa
— Relaciones Jurídico-Fiscales
— Casos y Desarrollo de Proyectos
— Business Game

CURSO SUPERIOR DE MERCADOS Y VENTAS (DIRECCION COMERCIAL)
— Fundamentos de Psicología Comercial
— Motivaciones Comerciales y Técnicas de Investigación
— Estudios e Investigación del Mercado
— Publicidad y Relaciones Públicas
— Política de Marketing
— Coordinación Ventas - Producción
— Comercio Exterior
— Costes y Presupuestos de Distribución
— Business Game

CURSO SUPERIOR DE DIRECCION DE LA PRODUCCION
— Principios Generales de Organización-Administración-Ventas
— Métodos y Tiempos
— Incentivos y Salarios
— Planificación y Control de la Producción Compras - Gestión de Stocks
— Estadística Aplicada - Técnicas de Decisión
— Planificación y Control de Costes
— Dirección de Personal
— Derecho del Trabajo
— Business Game

CURSO SUPERIOR DE DIRECCION DE PERSONAL
— Sociología y Movimientos Sociales
— Derecho Laboral Positivo y Aplicado
— Psicología Industrial
— Estadística
— Reclutamiento y Selección de Personal
— Conducción de Personal
— Organización Industrial y Política Salarial
— El Servicio de Personal
— Prácticas

CURSO SUPERIOR DE ALTA DIRECCION FINANCIERA DE LA EMPRESA
— Instituciones e Instrumentos de la Financiación
— Economía de la Financiación Inversión
— Control Financiero de Gestión
— Matemáticas de las Operaciones Financieras
— Análisis Financiero de Balances
— Técnicas de Financiación Bancaria
— Bolsa
— Auditoría Financiera

Miembro de:
EUROPEAN FOUNDATION FOR MANAGEMENT DEVELOPMENT BRUSELAS
CENTROS RELACIONADOS:
CENTRE D'ETUDES ET DE RECHERCHES DE PRODUCTIVITE-UNIVERSITE DE GAND
CENTRE D'ETUDES PRACTIQUES EN INFORMATIQUE ET AUTOMATIQUE (CEPIA)
ROCQUENCOURT - PARIS
INSTITUT D'ADMINISTRATION DES ENTREPISES (I. A. E.) GRENOBLE

CURSO SUPERIOR DE ALTA DIRECCION CONTABLE DE LA EMPRESA
— Planificación, Normalización y Control Contable de la Empresa
— Estudios Superiores de Contabilidad Societaria
— Técnica Contable de Financiación de la Empresa
— Análisis de Balances y Toma de Decisiones
— Control de Gestión
— Política Económica de la Programación, Determinación y Control del Coste
— Derecho Fiscal Empresarial
— Tratamiento Contable de la Concentración de Empresas
— Censura de Cuentas
— Estudios Superiores de Contabilidad
— Business Game

CURSO SUPERIOR DE INFORMATICA (Curso desarrollado en colaboración con el Centre d'Etudes Pratiques en Informatique et en Automatique —CEPIA—)
— Nociones Básicas de Ordenadores
— La Información y su Organización
— Gestión Automatizada y Sistemas Integrados
— Ampliación de Nociones sobre Ordenadores
— Programación (Cobol - Fortran)
— Metodología, Estudios y Gestión de un Centro
— Bases Matemáticas
— Técnicas Cuantitativas Aplicadas a la Empresa
— Aplicaciones Técnicas y Científicas
— Prácticas y Ejercicios
— Casos a cargo del CEPIA

CURSO SUPERIOR DE FORMACION DE CONSEJEROS CIENTIFICOS DE GESTION
— Problemas de Dirección y de Gerencia
— Matemáticas Modernas y Teoría de Grafos
— Estadística Aplicada
— Programación Lineal y General
— Gestión de Stocks y Aprovisionamientos
— Teoría de Colas y Programación Dinámica
— Programación Dinámica
— Teoría de la Decisión y de los Juegos
— Teoría de Sistemas
— Métodos Econométricos
— Informática Aplicada a la Gestión Científica

CURSO SUPERIOR DE MASTER EN COMERCIO EXTERIOR
— La Empresa Exportadora: Su Dirección Económico - Financiera
— Economía Internacional
— La Aduana y su Intervención en el Comercio Exterior
— Organismos Supranacionales
— Formas de Financiación en el Comercio Internacional
— Regímenes del Comercio Exterior de España
— El Transporte Marítimo, Terrestre y Aéreo
— Envases y Embalajes en el Comercio Internacional
— El Seguro de Crédito a la Exportación
— Reglamentación Jurídico Tributaria del Comercio Exterior
— Caso Práctico

CURSO SUPERIOR DE FORMACION DE DIRIGENTES DE LA ADMINISTRACION PUBLICA
— Organización General y Administrativa
— Dirección y Política de Personal
— Economía de la Empresa Pública
— Relaciones Públicas
— Estadística e Investigación Operativa
— Investigación de la Opinión Pública
— Trabajo Administrativo, su Racionalización y Simplificación
— Planificación y Control de Costes

CONSEJERO SUPERIOR DE DIRECCION Y ADMINISTRACION DE EMPRESAS

Para la obtención del Diploma será preciso la redacción lectura, defensa y aprobación de un trabajo de investigación sobre un tema relativo al mundo empresarial. Dicho trabajo se realizará bajo la dirección de un Decano o por el Jefe de Estudios de la Escuela, estando condicionada su admisión a que el candidato haya obtenido el Diploma correspondiente a tres Ramas de las profesadas en la misma

INFORMACION:
En el edificio de la E.A.E. de la Escuela Industrial. Urgel, n.º 187 (entrada coches, Rosellón Borrell). Teléfonos 239-95-83 y 239-19-33.
PLAZAS LIMITADAS

CURSO DALE CARNEGIE. Curso Práctico de Oratoria y Relaciones Humanas

La Escuela de Administración de Empresas de Barcelona fue creada por Orden de la Presidencia del Gobierno de 21-6-58

Ministerio de Educación, Cultura y Deporte

CRONICAS DE LA REGION

SAN ANTONIO DE CALONGE Y ESTARTIT

DESAPARECEN GRANDES CANTIDADES DE ARENA EN LAS PLAYAS

Causado por los temporales y la construcción del puerto deportivo

Crónica de GERONA

8. (De nuestro corresponsal, Miguel GIL BONANCIA.) — La actividad retorna de la costa hasta las ciudades y poblaciones urbanas. En estos primeros días de septiembre, en que se normalizan todos los servicios cara a la etapa de trabajo, tras las vacaciones, que quedán atrás para muchos.

Llegan ahora los turistas o veraneantes de septiembre, que, se dicen son menos, pero gastan más. O al menos que no ahorran tanto. Bajo el sol de septiembre, la costa adquiere nuevas tonalidades pero principalmente ambientación con mucha más calma.

Dejamos atrás al verano y menos metros de arena en las playas. Quizá sea o constituya la nota incongruente de esto que ahora finaliza. Las playas que, con el sol, constituyen el principal atractivo de los turistas, no son respetadas por nosotros, que somos los que sacamos beneficio de ello. Y entre muchos casos de desaparición de playas o de parte de las mismas, podríamos señalar dos casos diametralmente opuestos, como son la playa de San Antonio de Calonge y la playa de Estartit.

En San Antonio de Calonge los temporales se llevaron buena parte de arena, del tramo situado, precisamente, en el viejo núcleo de la población. La naturaleza se tomó su parte e inmediatamente se realizaron gestiones cerca de la administración central para recuperar este trozo de playa desaparecida y que, ahora obliga a los de este sector a tener que desplazarse casi medio kilómetro, para poder bañarse junto a la arena. Se recibió una ayuda y los técnicos siguen estudiando las cuestiones.

Por contra, —o al igual— en Estartit ha desaparecido también el tramo de playa que quedaba frente al primitivo núcleo que, por cierto era mejor ya que estaba respaldado de la tramontana. Pero no ha sido la naturaleza, sino la mano del hombre en aras de construir un puerto deportivo, que beneficia sólo a unos pocos. Y la autorización de ayuda viene de los mismos que apoyan, asimismo, a los de San Antonio de Calonge.

Los antiguos vecinos del Estartit se han quedado sin playa y ahora tienen que recorrer más de dos kilómetros, en busca de una. En realidad, de la misma, pero al otro extremo donde hubiera sido más lógico construir el puerto, ya que no se hubiera perjudicado a nadie. Pero costaba más dinero y este detalle es el que sigue imperando en la Costa Brava. Esta es una, entre muchas, de las incongruencias de este litoral, en el verano que estamos a punto de cerrar.

Fallo del concurso de pintura en Palamós

Ayer se procedió al fallo del Jurado y entrega de premios del «IX Concurso de Pintura Villa de Palamós», con asistencia del presidente del Consejo de Economía Nacional don Enrique García Ramal, gobernador civil, alcalde de Palamós y otras autoridades.

Obras llegadas de toda España ajustándose a las bases, que señalan la obligación de un tema marinero, fueron seleccionadas y expuestas en Galerías de Arte Tramontan.

Durante el acto se anunció la apertura de una sala con el mismo nombre en Barcelona, donde serán presentados los premios de los últimos años de este importante concurso que, vendrá a difundir el nombre de Palamós, vinculado plenamente al arte y al mar, como ha venido dando muestras últimamente. Por su parte, el alcalde de Palamós entregó la «Placa de la crítica» a don Angel Marsá de Barcelona.

Los principales premios fueron los siguientes: Premio de honor, medalla de oro del ministro de la Vivienda para don José Sarquella, de Palamós. Placa de honor de don Enrique García Ramal a don José Martínez Lozano, de Tarrasa; ancla de oro de la comunidad turística de la Costa Brava a don Buenaventura Ansón, de Tossa de Mar; placa de plata honorífica de la Cámara de Comercio, Industria y Navegación de Palamós a don Virgilio Albiach, de Zaragoza. Primer premio Villa de Palamós, dotado con medalla de oro y 50.000 pesetas a don Joaquín Comes, de Palamós. Premio extraordinario de la crítica «Juan Cortés» a don Joaquín Hidalgo, de Barcelona; premio especial del gobernador civil a doña Roser Agell, de Barcelona; premio Ministerio de la Vivienda a don Jordi Pagans Montsalvatge, de Barcelona.

Acuarela: Primer premio otorgado por la Diputación Provincial a M. Bordallo, de Barcelona.

Primer premio de dibujo: A don José Costa, de Palafrugell.

«Día del Turista»

Ayer se celebró en San Feliu de Guixols el «Día del turista» con una serie de actos que se desarrollaron especialmente en el paseo junto al mar, donde, además de un vistoso pasacalle, actuaron diversas atracciones haciendo las delicias de los turistas, que a la vez eran obsequiados, la señoras con flores y los caballeros con un botellín de estomacal.

VILANOVA I LA GELTRU

La capilla del Santo Sepulcro de Olérdola, declarada monumento histórico-artístico nacional

Ha causado profunda satisfacción en las comarcas del Garraf y Penedés, el decreto del Ministerio de Educación y Ciencia, declarando monumento histórico-artístico, de carácter nacional, a la capilla del Santo Sepulcro de Olérdola.

Esta iglesia románica situada en el antiguo poblado iberoromano de Olérdola, cuyo origen se remonta al siglo III antes de J. C. y, tutelado por la Diputación Provincial de Barcelona, la cual ha venido trabajando laboriosamente en su restauración, construyendo un museo arqueológico y nuevas vías para el cómodo acceso de vehículos hasta el pie de las murallas, constituye uno de los escasos ejemplares de planta circular o poligonal que, se han querido relacionar con el primitivo templo del Santo Sepulcro de Jerusalén.

Tiene esta iglesia el interés de haber conservado hasta el presente aquella primitiva advocación, documentalmente acreditada y expresada además en el siglo XV, mediante la colocación en la misma de un notable grupo del Santo Entierro de barro cocido y policromado, del que aún subsisten algunos interesantes restos.

No obstante, por encima de estos factores, destaca la importancia excepcional de las pinturas murales románicas que, a juzgar por los restos visibles, decoraron enteramente los muros de la iglesia. Por la abundancia de composiciones, con figuras y, por ornar una cúpula constituyen un ejemplo único y notable dentro de la famosa serie de pinturas murales románicas conservadas en Cataluña.

El valor y la rareza de estas pinturas, su situación en los límites de la vieja Marca Hispánica y lo singular de su estructura, convierten la capilla del Santo Sepulcro de Olérdola en uno de los monumentos románicos más importantes de España.

Por ello y para preservar estos valores de reformas o innovaciones que pudieran perjudicarlos, quedan bajo la protección del Estado, la cual será ejercida a través de la Dirección General de Bellas Artes.

HUGUET

AYER, ELECCIONES

EL ALCALDE DE LERIDA Y EL PRESIDENTE DE LA DIPUTACION, PROCURADORES

Crónica de LERIDA

8. (De nuestro corresponsal, Aurelio BAUTISTA.) — Ayer se celebraron en la capital, elecciones para cubrir las vacantes a procuradores en Cortes, en representación de la Diputación de Lérida y de los municipios de la provincia, cubriendo las bajas de don José María Razquín Jené y don Juan Sangenís Gorriá, que cesaron como presidente y alcalde de Lérida, respectivamente, en el pasado mes de mayo.

Las bajas han sido cubiertas por el propio don Juan Sangenis, presidente de la Diputación, que fue unánimemente votado por los diputados y por don Miguel Montaña, alcalde de Lérida, que recibió el 96'9 de los votos, correspondiendo los restantes a los señores Viola Sauret, alcalde de Balaguer y Salat, alcalde de Cervera.

Canal de Arabell y Ballestá

Se indica, en fuentes oficiales, la posibilidad de que, el próximo día 11, se desplace a nuestra comarca el director general de Obras Hidráulicas, acompañado de autoridades de su departamento, provinciales y comarcales, para proceder a la inauguración oficial de los regadíos del canal de Arabell y Ballestá. El coste de la obra, del canal de Araball y Ballestá se cifró en 35 millones de pesetas y permite el riego de 700 hectáreas de terreno, que, antes de convertirse en regadío, tenían un valor de unas 50.000 pesetas por hectárea, y que, al pasar a regadío, se han convertido en 250.000, de forma que, la obra que se inaugurará oficialmente, ha supuesto un aumento de valor para la tierra que abarca 140 millones de pesetas, a razón de 200.000 pesetas de incremento por hectárea, siendo un gran bien para una extensa zona de la comarca.

Permanente del Ayuntamiento de Lérida

En el palacio de La Paheria se reunió la comisión municipal permanente, en sesión extraordinaria, bajo la presidencia del alcalde, don Miguel Montaña Carrera.

Por la Alcaldía-Presidencia se manifestó constara en acta la satisfacción de la Corporación municipal por el total restablecimiento de S. E. el Jefe del Estado y el ferviente deseo de que continúe muchos años al frente de los destinos de la Patria.

Transmitir a S.A.R. el Príncipe de España el afecto y simpatía de la Corporación municipal reafirmados por S.A.R. en la etapa al frente de la Jefatura del Estado.

Hacia los 100.000 habitantes...

La mejora de los servicios ferroviarios, que tan profundamente han afectado a nuestra provincia, tiene mucho que ver con el incremento de la natalidad en el sector dominado por el paso de los trenes rápidos, desde las doce de la noche a las seis de la mañana.

El sector afectado es el comprendido en la zona nueva de Lérida, en los márgenes de la carretera de Torrefarrera.

Se ha demostrado, en los estudios realizados para coprobar la densidad de ruidos en la ciudad, que el pitido de los trenes desvela a los habitantes de la zona y que la natalidad se ha incrementado notablemente.

Nos dirigimos a marchas rápidas hacia el Lérida de los cien mil habitantes.

SITGES

FIESTA DE LA VENDIMIA

Con la brillantez y la animación alegre y bulliciosa que, constituyen las características más destacadas de los festejos populares y los actos culturales, ha tenido lugar hoy, por decimotercera vez, la Fiesta de la Vendimia, que todos los años, por estas fechas, organiza el Fomento del Turismo, con la colaboración del Ayuntamiento, el Sindicato Provincial de la Vid, el Grupo de Vinicultores de este Sindicato y el Subgrupo de Criadores-Exportadores de Vinos del Penedés.

A mediodía ha hecho su entrada en la población la Reina de la Fiesta, señorita Araceli Carroggio Albiol, siendo recibida, en el Cap de la Vila, por las autoridades locales y un público numerosísimo. Formando comitiva, la reina y sus acompañantes se han dirigido, por la calle Mayor, al Palacio de Maricel, en cuyo Salón de Oro, después de unas elocuentes palabras de salutación, dichas con su habitual afabilidad por el presidente del Fomento del Turismo, señor Font Llopart, don Javier Escobar Campuzano ha pronunciado el pregón, exaltando la importancia del vino y sus saludables cualidades.

Seguidamente se ha procedido a la proclamación de la reina, que ha recibido la corona de manos de la señorita Emma García-Munté, Reina de la Fiesta celebrada el año pasado. La nueva soberana ocupó el trono y los sitiales a su alrededor, las bellas damas de la Corte de Honor, señoritas Beatriz Alzpún Sardá, Consuelo Adell Nuño, Rosa María Butí Ferret, Vicky Calsina Gomis, María Teresa Espiau, Imma Navés Soler, Carmen Piera, Mercedes Roig Maicas y Vicky Solís Coello.

Después de la proclamación, en la plazoleta del Santuario de Nuestra Señora del Vinyet se ha efectuado la operación de exprimir la primera uva. Después la Reina ha leído la oración de la ofrenda, inserta en un pergamino pintado por el artista sitgetano Lorenzo Picas.

La fuente del vino instalada, como todos los años, en el Paseo de Ribera para ofrecer al público una degustación gratuita de los caldos del Penedés, congregó en aquel lugar un gentío enorme, en el que figuraban muchísimos extranjeros que comentaban el buen paladar del vino tan generosamente cedido por los cosecheros, para contribuir al éxito de la Fiesta. Una banda de música amenizó este festejo y lo coronó el disparo de una «mascletá» por el pirotécnico sitgetano Isidro Pañella.

La Reina y su Corte de Honor presidieron por la tarde, en el Club de Golf Terramar, el reparto de premios del VI Trofeo Miguel Torres, instituido con motivo de las Fiestas de la Vendimia, y luego la señorita Araceli Carroggio y sus damas, con las autoridades y los invitados, fueron obsequiadas en el mismo Club, con unas copas de malvasía, el vino que, como dijo el poeta, es un néctar que sabe a almíbar y a ambrosía.

Una cena en el Club de Mar en honor de la Reina su Corte de Honor y el pregonero de la Fiesta, ha puesto fin a esta magnífica jornada que Sitges ha dedicado una vez más a la cosecha de la uva, el fruto que tan importante intervención ha tenido, tiene y probablemente tendrá en la historia de la humanidad.

Fernando BARANGO-SOLIS

DESCUBRA UN «NUEVO MUNDO» PROFESIONAL...

CAPACITANDOSE CON NUESTRO SISTEMA RAPIDO Y EFICAZ

CAJAS Y BANCOS

Aprobados en tiempo récord de 3 a 6 meses

CONTABILIDAD

CON DOCUMENTACION REAL

Auxiliares, Jefes Contables, Cálculo, etc., etc.

SECRETARIADO

TITULO OFICIAL

Mecanografía, Estenotipia, Ortografía, Cultura General, Prácticas Oficina, Relaciones Públicas, etc.

PERFORISTAS máquinas computadoras

IDIOMAS con laboratorio

TAQUIGRAFIA en 1, 2 ó 3 meses

Escuela autorizada por la ENSEÑANZA TECNICO-ADMINISTRATIVA

Clases Individuales equivalente a una clase particular

COLOCACION ASEGURADA

ACADEMIA C. CATALAN COMERCIAL

HORARIO: De 8 a 14 y de 15 a 22 horas

BARCELONA: Rambla Cataluña, 3, 1.° - Teléfono 302.22.38

HOSPITALET: Castellvell, 10 La Florida — Tel. 3332035

SANTA COLOMA DE GRAMANET: José Antonio, 84 - 86

Ministerio de Educación, Cultura y Deporte

POLEMICA EN LOS PLENOS MUNICIPALES

TERRASSA

Entrega de ocho nuevos centros escolares

Tarrasa, 8. — Noticia de viva, actualidad ciudadana, y tal como se prometió en el Pleno Municipal, fue la reciente entrega de los nuevos ocho centros de educación general básica, efectuada este pasado fin de semana por parte de los directivos de la empresa constructora, en las personas del teniente de alcalde de cultura, señor Francisco Verdera, el concejal del mismo departamento del municipio señor Solsona.

Los nuevos centros compuestos cada uno de 16 aulas, vienen a suponer un importante avance conquistado al déficit de plazas escolares que existen en Terrassa.

Así pues, han sido calculados un total de 5.120 plazas las que podrán entrar en servicio a partir del próximo día 16 de los corrientes, fecha en la que deberá dar comienzo el curso escolar.

Justo es decir, que los nuevos centros están ubicados en los barrios extremos, donde la creciente expansión de la ciudad había creado de tiempo este importante déficit.

La situación de los mismos, corresponden a los siguientes barrios y nombres con los que han sido denominados cada uno de los nuevos centros. En «Can Parellada» el grupo «José Ventalló Vintró»; en la carretera de Rubí, la escuela «Eusebio Cima Viñas»; en la calle Santa Eulalia, escuela «Santiago Morera»; en «Can Jofresa», escuela «Carrero Blanco»; en «Can Vilardell», escuela «Salvador Viñals»; en «Can Anglada», escuela «Antonio Ubach»; en la carretera Matadepera escuela «Pedro Viver» y en «Can Boada» escuela «Mariano Galí».

INTERINO

ESPLUGUES DE LLOBREGAT

EL SUELDO DE LOS FUNCIONARIOS MUNICIPALES, A DEBATE

DOS CONCEJALES FAMILIARES INICIARON LA CONTROVERSIA

Se celebró el primer pleno municipal después de las vacaciones. Fue seguido con expectante atención por sólo dieciséis vecinos de Esplugues que se encontraban en la sala. El pleno, que había sido suspendido por dos veces, el 16 y el 25 de agosto, se caracterizó por lo conflictivo de su desarrollo, siendo el que mayor discusión y oposición ha presentado a los acuerdos propuestos, desde la formación del actual Consistorio en el próximo pasado mes de febrero.

Los primeros asuntos a tratar en esta sesión, fueron varios escritos presentados por los concejales por el tercio familiar, Fernando Gelabert Argemí y Enrique García Sánchez-Salinas. Estos dos concejales se han tomado lo no siempre cómoda labor de llevar una política de máxima fiscalización, tanto en lo referente a lo administrativo como en lo urbanístico. Sobre este último punto existe en Esplugas un litigio referente a la construcción de un edificio en la calle José Rodoreda. Las supuestas irregularidades denunciadas por los vecinos a través —entre otras— de un estudio hecho por el arquitecto Bracons. Estudio que fue desestimado por uno del arquitecto municipal. En vista de las contradicciones de los dos informes, el concejal Gelabert, solicitó un careo entre ambos arquitectos, careo que fue negado por el alcalde.. Las razones aducidas fueron que el Ayuntamiento tiene plena confianza en su arquitecto.

Otro punto sobre el tema urbanístico, fue una aclaración que solicitó el citado concejal, sobre un permiso y paralización de las obras relativas al acondicionamiento de unos locales de la Caja de Ahorro. Las obras referidas, fueron empezadas sin los correspondientes permisos, y ordenada su paralización, en un escrito dirigido por el alcalde al presidente de la Caja, pero las obras no fueron paralizadas. Gelabert pidió una explicación al respecto. Le contestó el secretario por medio de la lecura de un escrito en el que se le explicaban las razones del por qué las obras habían empezado sin el correspondiene permiso, permiso que por motivos burocráticos habían sido relentizado; pero según el concejal no se le dio una explicación del por qué se hizo caso omiso al escrito por el que el alcalde ordenaba la paralización de las obras.

El caso del «alevoso anónimo»

Otro de los escritos presentados por los concejales Gelabert y García Sánchez-Salinas, era en relación a la fotocopia de una carta abierta que el ex teniente de alcalde de Obras y Fomento del Ayuntamiento de Mataró, dirigió al concejal de ese Ayuntamiento, señor Boixet, a quien se acusaba de enfocar parcial y arbitrariamente sus oposiciones. La cata fue incluida en la correspondencia oficial, los concejales calificaron a esta carta de alevoso anónimo, sobre lo cual pidieron una explicación, por considerar que existe una mano negra que dentro del Ayuntamiento manipula y viola la correspondencia oficial.

A todo ello el alcalde contestó: «Por el bien de la comunidad esta Alcaldía se ha tomado el interés de continuar con la formación de sus concejales. Recordarán los cursillos postelectorales, las diversas visitas que hemos efectuado a otros municipios, etcétera. en Este mismo sentido y con la intención de continuar con la formación, la fotocopia fue introducida en el sobre de la convocatoria, por expresa orden de esta Alcaldía».

Curiosa coincidencia es que en este concreto tema de formación, que el señor Boixet recibió públicamente, pero no se habla para nada de la actuación del referido señor Boixet.

Fuerte polémica

Uno de los puntos de mayor conflicto durante la sesión, fue el relativo a un acuerdo dado como aprobado por el pleno en unanimidad de criterio. El acuerdo dice así:

«Aprobar el dictamen de la comisión de gobernación relativo a régimen de retribuciones al personal».

Los concejales Gelabert y García Sánchez-Salinas, en sendos escritos presentados, alegan que tal acuerdo no fue discutido durante el pleno cedebrado el 11 de julio sino que sobre ello fueron informados y no exhaustivamente, durante una reunión celebrada antes de dar comienzo a la sesión plenaria propiamente dicha. García Sánchez-Salinas pone como testigos de su afirmación a un concejal y a dos vecinos que asistieron al referido pleno. Los escritos son rechazados, ya que todos los concejales aseguran que sí, que el acuerdo fue leído. Para tomar o no tomar en cuenta los escritos de los concejales Gelabert y García, se procede a una votación propuesta por el alcalde. Todos los concejales que estén de acuerdo con estimar el escrito se han de poner de pie, solamente lo hacen Gelabert y García. Los restantes concejales permanecen sentados con lo que demuestran su desacuerdo a los referidos escritos. García Sánchez-Salinas pidió a los concejales que le digesen si sabían lo que aprobaban o no lo sabían, ya que en el referido acuerdo no se hablafa de cantidades que se pagarían como retribución al personal. El concejal Novel le contestó que él aprobaba el acta. Poco después el concejal García comunicaba que su compañero el concejal señor Fiorentín, le aseguraba que tampoco él recordaba la lectura del referido acuerdo. El concejal Fiorentín se excusó diciendo que no era eso exactamente lo que había querido decir. A ello replicó el alcalde dando por terminada la polémica sobre el asunto. Gelabert y García Sánchez-Salinas, no se oponen al aumento de sueldos, sino que piden para una mayor equidad y justicia social-cristiana que:

«La escala de complemento sea inversamente proporcional a los sueldos. Quien menos gane, más aumento tenga».

Los concejales de siempre. —Gelabert y García) pidieron que fueran hechas públicas las cantidades cobradas y las cantidades a aumentar, petición que como todas las restantes no fue aceptada y se les invitó a que pidieran las nóminas al interventor.

Los aumentos de los sueldos según explicación dada por el secretario, han sido aprobados por el ministerio correspondiente, como prolongación de jornada, 50 horas mensuales, y esto para evitar el pluriempleo.

A nosotros se nos ha asegurado que existe más de un funcionario que además de en Esplugas, trabaja en otro Ayuntamiento. ¿Es eso pluriempleo?

Gelabert y García pidieron que se leyeran las actas completas, pues según Gelabert, el acuerdo número seis de la sesión plenaria del día 25 de abril de 1974, no fue leído en su totalidad. En este acuerdo, según información oficiosa que nos ha sido facilitada, hacía referencia a una paga extraordinaria, que por una sola vez se concedía a los funcionarios. La misma fuente nos comunica que en esa paga el secretario cobró 64.000 pesetas, el interventor 62.000 pesetas, el depositario 35.000 pesetas, el oficial mayor 35.000 pesetas, el jefe de la Policía Municipal 33.000 pesetas, un guardia 17.000 pesetas y los alguaciles 8.945 pesetas. Como puede verse, y atenciendonos a esta información, la diferencia entre la paga cobrada por el secretario y el aguacil, es de 55.055 pesetas.

DONALD

¿YA LO SABIA?...
¡¡TODO EL MUNDO ESTA CONTENTO
CON LA FIESTA MAYOR
de MUEBLES LA FABRICA!!

BAILE DE PRECIOS REBAJADOS
EN LA SECCION
MUEBLE AUXILIAR

	antes	ahora
CARRITO TE	2.200 Pts.	1.539 Pts.
CARRITO TE	2.300 »	1.612 »
MESA CENTRO REDONDA	1.390 »	1.040 »
MESA CENTRO RECTANGULAR	1.390 »	1.040 »
MESA CENTRO RECTANGULAR	1.180 »	780 »
MESA IMITACION MARMOL RECTANGULAR	1.870 »	1.360 »
MESA CRISTAL PIES CROMADOS RECTANGULAR	4.590 »	3.910 »
MESA CRISTAL PIES CROMADOS REDONDA	4.590 »	3.910 »
MESA RECTANGULAR IMITACION MARMOL	1.350 »	1.020 »
MESA NOGAL RECTANGULAR CON MARMOL	4.150 »	3.400 »
MESITA TELEFONO	2.190 »	1.774 »
MESITA TELEFONO LACADA	3.300 »	2.900 »
MUEBLE BAR	6.500 »	4.329 »
MUEBLE BAR	6.250 «	4.127 »
PUF CERRADO	750 »	520 »
PUF PIE COPA	890 »	650 »
CANTERANO CASTAÑO	7.100 »	5.440 »
RECIBIDOR MURAL	6.350 »	4.250 »
RECIBIDOR MURAL TAPIZADO Y CON LUZ	8.900 »	6.920 »

Y además... regalos para todos en
LA FERIA DE LOS RECUERDOS
C/. ROCAFORT, 132-142 - BARCELONA
(Entre Aragón y Valencia)
PARKING PROPIO ○ SNACK BAR ○ GUARDERIA INFANTIL ○ ABIERTO AL MEDIODIA
nuestro lema:
TODO PARA EL SEÑOR CLIENTE
N.º 14

SANT BOI DE LLOBREGAT

El alcalde reconoce el mal funcionamiento de los servicios de limpieza

Anomalías en el ambulatorio de la Seguridad Social

El último Pleno Municipal celebrado por la Corporación del Ayuntamiento de Sant Boi de Llobregat, se ha apartado de la monotonía a la que estábamos acostumbrados y pese a no existir equipo de oposición, al acordarse siempre todo por unanimidad, éste ha resultado interesante, en cuanto al capítulo de ruegos y preguntas.

Tras la correspondiente lectura del borrador del acta de la sesión anterior, se pasó a los demás dictámenes del orden del día.

Entre los asuntos tratados, se encuentra la adjudicación definitiva de las obras para la ejecución de la cuarta fase «A», del Campo Municipal de Deportes, acerca del cual se asegura que, para la «Feria de la Purísima», ya podrá ser utilizado el terreno de juego, dado que los trabajos de la referida fase, han de realizarse en un período de tres meses a partir de quince días.

Otra de las aprobaciones fue la de convocar un concurso, para la adquisición de una furgoneta, con fines culturales, la cual será dotada de altavoces, estanterías para exposiciones, proyector de cine y otros accesorios similares.

Ruegos y preguntas, «plato fuerte» del pleno

Tal como indicábamos al principio de nuestra crónica, la parte de mayor interés la constituyó el apartado destinado a los ruegos y preguntas, en el que intervinieron la totalidad del Consistorio.

En primer lugar, el tema que surgió a debate, fue el relacionado con la limpieza pública. Se pusieron de manifiesto las quejas de varios concejales, por el mal estado que presentan un considerable número de calles de la localidad y de las que, se dijo que no sabían aún lo que es una barredora —o lo que es igual, que desconocen la limpieza.

Con respecto a esta cuestión, del pésimo servicio que viene prestando la empresa concesionaria, SERCONSA, desde ya hace años, fué reconocido por el propio alcalde de la villa, señor Gabarró que, el Ayuntamiento es el culpable de la falta de vigilancia del material que emplea SERCONSA, para la realización del servicio, así como la manera de realizarlo. Por consiguiente, se habló de crear un servicio de control, para la severa vigilancia de la limpieza pública de las calles de Sant Boi, cumpliendo fielmente y de una manera estricta, las normas establecidas por el pliego de condiciones realizado por los Servicios Técnicos Municipales, para la contrata del correspondiente servicio.

También se habló de realizar una campaña de civismo entre los ciudadanos. No obstante, se reconoció que, para llevarla a cabo, primero es necesario que los habitantes vean perfectamente limpias las calles de la población y tras una continuada e ininterrumpida limpieza, sea cuando se les pida a los samboyanos que aporten su colaboración cívica.

Preocupación por la asistencia sanitaria

Otra cuestión que fue motivo de debate en el último Pleno, fue la relacionada con la gran falta de asistencia sanitaria que presta el Ambulatorio de la Seguridad Social, existente en Sant Boi.

Fueron puestas de manifiesto varias anomalías que siguen sin ser subsanadas y que consisten en la falta de utensilios para ser atendidas debidamente las urgencias.

Así mismo se dio cuenta de que, para asistir a una visita médica a las 8 de la mañana, se tenía que aguardar una hora en la calle y, aunque se lleven niños pequeños enfermos, y, aunque llueva, no se da acceso al interior del local.

Dado el amplio sumario de las anomalías, el alcalde señor Gabarró, propuso que se procediese a hacer las quejas por escrito, de forma que se hagan constar casos concretos y, así, se procedería de la forma más conveniente ante los estamentos superiores.

Con respecto a este asunto, debemos decir que los samboyanos son quienes deben hacer llegar por escrito al Ayuntamiento cuantas quejas fundadas se conozcan.

Ramón PELLIN

Ministerio de Educación, Cultura y Deporte

BARCELONA PROVINCIA

ABSURDA CAMPAÑA

En la campaña contra el trasvase de aguas del Ebro a Cataluña existen una serie de aspectos que resultan incomprensibles. Hemos seguido con atención todo lo que hacía referencia a este asunto, y observamos algunas actitudes de un cierto anticatalanismo que creíamos superado. Y lo peor es que esta postura, ciertamente extremista, ha sido defendida, en algunas ocasiones, por personas que representan algún organismo oficial en la región aragonesa.

Mucho más razonables, en cambio, son las frases que han aparecido en los carteles de la carretera de Zaragoza a Barcelona, a su paso por los Monegros, paradójicamente retirados por el Ministerio de Obras Públicas. «Aragón también tiene sed», afirmaban las vallas-anuncio colocadas por el Sindicato de Iniciativas y Propaganda. Y es cierto. Como también es cierto que los sufridos agricultores aragoneses hace años que esperan un aprovechamiento de las aguas del Ebro con objeto de mejorar la riqueza de la zona.

Pero esto nada tiene que ver con el trasvase de aguas del Ebro a Cataluña, ni mucho menos nuestra región debe hacerse responsable de unas justas reivindicaciones de los agricultores.

Recientemente, el Consejo Económico Social Sindical de Cataluña confeccionó un informe en el que se exponían argumentos de peso en favor del trasvase. En el informe, se afirma que Barcelona está utilizando hasta el límite sus recursos actuales. La única solución a corto plazo es el pantano de La Baells, que es necesario que funcione en 1975. Con la terminación del pantano de Sorba, en 1978, nuestra provincia tiene asegurado el abastecimiento de agua hasta 1980. Pero, a partir de esta fecha, totalmente aprovechado el Llobregat, Barcelona carecerá de recursos.

Pero no sólo Barcelona se halla en peligro de estrangulamiento. Gerona, que ha sacrificado las aguas del Ter en favor de nuestra provincia (lo que no ha representado ninguna solución definitiva), en un futuro muy próximo también se hallará en situación deficitaria. Lérida necesita agua para explotar una de las tierras de regadío más rentables de España; el aprovechamiento del Segre es su única salvación. Y Tarragona puede ver frenado su despegue industrial por falta de agua.

Cataluña necesita, pues, parte del agua del Ebro que se pierde en el mar. Y ante esta necesidad de supervivencia no puden existir actitudes de falso regionalismo trasnochado. Pero, aun incluso desde este punto de vista, cabe decir que el Segre, que es un río catalán (aunque los ríos no son de nadie), aporta al Ebro 6.500 millones de metros cúbicos al año; es decir, cuatro veces más de lo que la región necesita. Y si, en el más extremista de los individualismos, se arguye que el Cinca (aragonés) desemboca en el Segre, aún así el río leridano aporta 3.800 millones de metros cúbicos de agua al año, más del doble de las necesidades estimadas.

Con estos argumentos, que resultarían absurdos e infantiles si no fuera porque así se ha planteado el problema, intentamos demostrar que no se trata de privar de agua a nadie, sino de aprovechar la que se pierde en el mar.

Lo que sí resulta grave es el retraso con que ha sido concebido el proyecto. Como afirma el informe sindical, «debemos movernos con mucha rapidez si no queremos llegar tarde».

S. R.

Desde 1818 RON PUJOL y también BRANDY PUJOL

EN EL VALLES OCCIDENTAL

LA ASISTENCIA SANITARIA, CASI A NIVEL DE PAIS SUBDESARROLLADO

Hasta 1976 no entrará en servicio la Residencia de Sabadell - Terrassa

En su proyecto de planificación sanitaria y hospitalaria de la ciudad de Sabadell, la Delegación Comarcal del Colegio de Médicos de la Provincia de Barcelona y la responsable Academia de Ciencias Médicas del Vallés Occidental, proyecto elevado a la Alcaldía, argumentaban claramente: «Existe una notable desproporción entre la base económica de la ciudad y sus servicios sanitarios. Cataluña tiene en 1970, 1.300 dólares, anuales per cápita, y Sabadell probablemente que aún esté situado por encima de este nivel. Es decir, que los ingresos per cápita pueden casi parangonarse con el nivel europeo y en cambio los servicios sanitarios son equivalentes a los de un país subdesarrollado del tercer mundo».

«Después de la Residencia de Badalona llegará la de Sabadell-Tarrasa», declaraba meses atrás el ministro de Trabajo, señor De la Fuente. Pero la espera desespera. Mientras tanto dos entidades de signo privado («Mutura Sabadellense» y «Mutua de Tarrasa») están levantando dos imponentes centros residenciales que por supuesto llevan ya una considerable delantera a la pretendida residencia sanitaria para los afiliados —obligatoriamente— al Seguro de Enfermedad. Como es normal en estos casos las dos ancestrales entidades vallesanas mantienen concierto con el órgano estatal para la prestación quirúrgica e internamiento hospitalario.

Tema descorazonador cuya solución se prorroga hasta el bienio 1976-77 en que la nueva clínica de Mutua y la Residencia darán el vuelco a las estadísticas.

Nuevos consultorios-módulos en Sabadell

Sirva esta introducción para dar cuenta de una pequeña noticia que en estos días adquiere carta de naturaleza por su entidad precisamente sanitaria.

El Instituto Nacional de Previsión concede cinco consultorios-módulos a instalar en locales idóneos de otros tantos puntos geográficos equidistantes. Los técnicos del Miniserio de Trabajo preguntaron: «¿dónde los queréis?», y se marcaron cinco lugares de la ciudad: Can Rull - Merinales; Can Oriach-Creu Alta; Creu de Barbará; Sal y Padrís y Gracia. A partir del señalamiento de estos enclaves los técnicos del INP entraron en contacto directo con los propietarios de locales capaces de albergar un consultorio para medicina general, pediatría y practicantes. A falta de uno por barrio, que sería lo idóneo, encontraron los metros cuadrados para Can Oriach-Creu Alta en la Avenida Concordia, ubicación correcta «entre dos aguas» de barrios tan populosos. (Módulo al que serán adscritos 40.000 personas entre afiliados y beneficiarios y de donde se demuestra que tanto Can Oriach como la Creu Alta merecían sendos y respectivos consultorios. En fín...).

Demasiado lejos

Y llega el emplazamiento de Can Rull-Merinales. Aquí la apreciación ha sido a nuestro modesto entender exageradamente subjetiva. En pocas palabras queda explicado: Resulta que la Carretera de Tarrasa figura en el nomenclator y en la realidad con 450 fincas. Pues bien, se ha escogido la n.º 446 a escasos metros del linde de las casas habitadas del barrio de Cifuentes y en consecuencia a una distancia más que considerable de Arrahona-Merinales, Can Rull, Can Feu, Serra Camaró... La distancia es notoria. Con ello no pretendemos levantar la liebre para que los habitantes de Cifuentes se queden sin este consultorio, pero ellos comprenden fácilmente que los otros cuatro barrios «pillan lejísimos». ¿Cómo se comprende tamaña parcialidad? Han sido varios los mandos sindicales y representantes de Asociaciones que han hecho ver este descalabro y abogan para que se busque otro local que permita un acceso menos conflictivo... aunque ello vaya en detrimento de los residentes en Cifuentes.

El ciclo como al principio decíamos se completa con otros tres consultorios de los que se conocen el área e su asentamiento pero no el lugar exacto toda vez que los técnicos del INP siguen buscando locales de alquiler. A ver si aciertan, caramba.

Pere FONT GRASA

EL PROXIMO SABADO

Fiesta Mayor en Cardona

Cardona celebrará próximamente su fiesta mayor en honor de su patrona la Virgen del Patrocinio, durante los días 14, 15, 16 y 17 del actual mes. Esta fiesta que es declarada de interés turístico nacional desde el año 1972 ofrece el típico y enraizado espectáculo taurino de «carre de bou» y la suerte de la «cargolera», con una antigüedad de 5 siglos que constituyen el mayor atractivo para locales y forasteros.

En el programa de actos figuran además de los cultos religiosos en honor de la patrona, competiciones deportivas, audiciones de sardanas, de patinaje artístico, el espectáculo cómico - taurino «Los Calderones» y grandes bailes de tarde y noche a cargo de las orquestas «Juan Bau» y su conjunto, «Cinco Continentes Show» «Janio Martí con los hermanos Ros», «La Principal de La Bisbal», «Los Comodines», «Cobla Bages».

Josep CODINA

NUEVA CENTRAL AUTOMATICA TELEFONICA PARA CALLDETENES

CALLDETENES. — A partir del pasado día 7 de los corrientes, ha quedado inaugurada la nueva central automática telefónica de Calldetenes, al quedar conectados sus teléfonos a la central de Vich-Reyes Católicos, por la cual podrá comunicarse directa y automáticamente con Barcelona y su red automática Provincial, Nacional, Perpignán, Departamentos franceses de Aude, Herault y Pirineos Orientales. Asimismo se podrá comunicar directamente desde Barcelona y su red automática Provincial con Calldetenes.

ARGENTONA

Irregularidades urbanísticas

Causa gran contrariedad en diversos sectores de la opinión pública, cada vez más sensibilizada por las cuestiones urbanísticas, la edificación de dos bloques de apartamentos en la zona residencial de esta villa; concretamente en un solar situado junto al manantial Burriac, entre las calles Ballot y el torrente de la Salud.

La construcción de dichos apartamentos vulnera, al parecer, lo prescrito por el Plan General de ordenación de Argentona, aprobado en su día por el propio consistorio, ya que se encuentran ubicados en la zona denominada de «ciudad jardín intensiva» en la que tan sólo está permitida la construcción de viviendas aisladas, rodeadas de vegetación, la altura de las cuales no está permitido en ningún caso que rebase los once metros. A pesar de lo cual, los dos bloques en cuestión, constan de planta baja y tres pisos, constituyendo un total de 18 viviendas, por lo que la concesión de la licencia de dichas obras no se explica todavía salvo que privasen intereses de tipo particular por encima de los de una ordenación urbanística razonable, que exige el bien común de la población.

Josep ARENAS

SEGUN EL ALCALDE DE MANRESA

La comarca de Anoia no ha sido marginada

El diputado provincial y alcalde de Manresa, don Ramón Soldevila Tomasa, nos ha remitido una atenta carta, que clarifica los conceptos expuestos en nuestro último artículo aparecido el pasado lunes. Por su indudable interés, nos complacemos en reproducirla íntegramente:

«Con mucho interés he leído el artículo que, con su firma, publica usted en la HOJA DEL LUNES, bajo el título «La comarca de Anoia, marginada», en cuanto a vías de comunicación. En líneas generales, estoy identificado con el planteamiento que usted hace de la red viaria con centro en Igualada».

«Mi intervención personal en el informe elevado al Ministerio de Planificación del Desarrollo a que alude no ha sido lo influyente que usted muy benévolamente me atribuye. Me limité a exponer mis objeciones al proyecto o borrador de informe que en su día nos fue dado a conocer a todos los diputados. Y precisamente por estimar que Igualada no resultaba debidamente atendida, el alcalde de esa ciudad, señor Grau y yo, conjuntamente, solicitamos, y obtuvimos, que en dicho informe se incluyeran, asimismo, las siguientes obras: Primero, conversión a REDIA de la C-244 en los tramos Villanueva - Vilafranca y Capellades - Igualada. Segundo, conversión a REDIA de la B-240 en el tramo Capellades - Martorell. Tercero, conversión a REDIA de la C-241 en el tramo Manresa - Igualada. Así puede leerse en la página 33, del tomo segundo del Informe.»

«A la vista de ello, puede comprobar que aunque no recogidas todas las aspiraciones por usted expuestas, es indudable que Igualada ha sido tenida muy en cuenta y de ningún modo marginada.»

«Por lo que respecta al tramo intermedio Vilafranca - Capellades de la mencionada C-244 no se ha hecho petición especial alguna, toda vez que lo solicitado es para el IV Plan, no creyéndose posible la construcción de dicho tramo por cuanto su trazado deberá ser totalmente nuevo y en la actualidad no hay estudios hechos.»

Una solución urgente

Afortunadamente, pues, se ha dado un paso adelante. Nos complace que algunos de los puntos tratados estén en vías de solución. Quedan otros sobre el tapete, pero ya es importante cuanto nos comenta el diputado señor Soldevila. El problema es urgente y merece la atención de la autoridad competente. El incremento del tráfico rodado por las carreteras de nuestras comarcas se traduce repetidas veces, dado su mal estado de conservación, en larga secuela de accidentes mortales. Por ende, nuestra comarca ve colapsado asimismo su crecimiento.

Busquemos una solución para evitar males mayores y en consecuencia el desarrollo de los pueblos del Anoia estará favorablemente potenciado. Por ello, creemos que vale la pena ponerlo de manifiesto.

LEONARDO DEL RIO

se limpian con agua

sus manos, brochas y utensilios después de aplicar el

ACRILICO TITAN

Esmalte blanco blanco blanco inalterable

PRUEBELO y le sorprenderá

Departamento publicidad TITAN

DE VENTA EN DROGUERIAS

escuela mandos intermedios barcelona emi

CONVOCATORIA CURSO ACADEMICO 1974/75

CURSOS DE MANDOS INTERMEDIOS
- INDUSTRIAL
- ADMINISTRATIVO
- COMERCIAL

Los cursos de Mandos Intermedios se imparten en dos niveles, básico y superior, con autonomía entre sí.

A su terminación el Ministerio de Educación y Ciencia otorga la documentación acreditativa de los estudios cursados para el grado de Mando Intermedio de Empresas.

CURSOS DE GESTION
- GESTION DE PERSONAL
- GESTION DE PRODUCCION
- GESTION DE COMERCIO EXTERIOR
- GESTION DE VENTAS
- CONTABILIDAD ANALITICA
- CRONOANALISTA
- SECRETARIADO DE EMPRESA

Los cursos de Gestión pretenden la formación práctica en técnicas de gestión funcional aplicadas.

EMI es Entidad de Formación Permanente Empresarial, autorizada por el Ministerio de Educación y Ciencia, y es Entidad colaboradora del Ministerio de Trabajo. Dispone de amplio plan de becas otorgadas por el Ministerio de Trabajo.

Para inscripciones y más detalles acudir a los distintos Centros de EMI.

- Valencia, 684 Tel.: 349.65.79 Barcelona-13
- Torrente de las Flores, 68-70 Tel.: 213.81.40 - 213.81.43 Barcelona-12
- Constitución, 30 Tel. 325 33 43 Barcelona-14

EMI BAJO LLOBREGAT
- Rambla Clave, 97 Tel.: 377.45.33 Cornellá de Llobregat.

Ministerio de Educación, Cultura y Deporte

EL MARESME

FALLAN LOS CIMIENTOS EN EL SECTOR DE LA CONSTRUCCION

Sólo una política de obras públicas puede solucionar el problema

El sector de la construcción está pasando un momento difícil, después de unos años de fáciles progresos. Por un lado el «boom» turístico motivó una alta cota de construcción encaminada a cubrir la progresiva demanda de plazas hoteleras y, por otra, tras las medidas de apoyo fiscal a la inversión en 1971, en los dos años subsiguientes han sido numerosas las empresas de todo tipo que han ampliado sus fábricas o talleres con la construcción de nuevas plantas.

Pero también los particulares se han sumado al apogeo de la construcción y con jornadas prolongadas o pluriempleo han percibido unas cantidades salariales algo por encima de los niveles del coste de la vida, acogiéndose a las facilidades de los promotores de venta de pisos. Por ello, es quizá la construcción uno de los sectores más espectaculares del crecimiento dentro del ciclo económico en auge que se ha pasado.

En la actualidad, al retornar las aguas al cauce de la normalidad , y encontrarse inmerso el sector dentro de la recisión económica de carácter global, no le queda ninguno de los puntos de aguante para posibilitar la espera de momentos mejores. Muchas obras se encuentran paradas por falta de posibilidades monetarias y, en líneas generales, se van despidiendo a los obreros con contratos eventuales o por los especiales de finalización de obra. Tampoco cabe en esta ocasión el recurso de la construcción de viviendas porque se carece de las posibilidades de préstamo, tanto para los industriales constructores como para los compradores particulares.

Necesidad de obras públicas

Una de las medidas de soporte de la situación, al fallar la iniciativa privada en la especial situación en que nos encontramos, es la de promocionar la propia Administración unas obras públicas que podrían soportar sobradamente las dificultades del sector. Y que conste que no se trata ahora de improvisar obras de construcción de carácter social, porque en el transcurso del último año ha quedado por dos veces desierta la subasta de más de 300 viviendas de la Obra Sindical del Hogar en el Polígono Espartero y que se solicitó oportunamente su ampliación a 600, dado que existe una gran necesidad de viviendas de este tipo. Lo mismo podría decirse de la desesperante falta de los tres grupos escolares de E. G. B. del Plan de Urgencia Provincial de 1973 que arrastran para la ciudad un déficit de casi 3.000 plazas, después de tres subastas desiertas y otra que deberá celebrarse dentro de breves días. Mientras la Ponencia de Cultura deberá solucionarlo amontonando a los alumnos en los distintos colegios existentes. Un cuarto grupo escolar deberá salir de forma inmediata en una próxima subasta.

Sólo cabe remarcar para desmitificar el sabor de lo que antecede, el positivismo de dos importantes obras públicas que ya se encuentran en proceso de construcción inmediata como son el Ambulatorio y la Residencia para ancianos de la Seguridad Social.

También la prolongación de la autopista de peaje Montgat-Mataró hasta Massanet puede ser, de celebrarse con carácter urgente, otra importante construcción que puede absorber a una mano de obra que en la actualidad arrastra ciertas dificultades de trabajo, y cada día que transcurre se irán aumentando.

Ricard BONAMUSA ARGELAGA

SANTA COLOMA DE GRAMANET CONTINUA AISLADA

Si una política mucho más efectiva y menos triunfalista no lo remedia, el problema de los accesos a Barcelona, para esa masa nada menos que de 40.000 colomenses que diariamente se desplazan a la gran ciudad a colaborar con su esfuerzo al desarrollo y engrandecimiento de la misma, se van a presentar serios y hasta quizá graves problemas.

Y nos referimos a problemas incluso de orden público, porque orden es lo que se necesita en una circulación imposible por unos accesos que tienen la misma capacidad que hace más de medio siglo.

Es comprensible que los usuarios de los transportes colectivos se nieguen a su utilización si saben que con ello van a conseguir emplear hasta la mitad menos de tiempo en su ida o regreso del trabajo, todo por mor de unos accesos, como los de San Andrés, donde a pesar de las promesas del primer mandatario barcelonés, con ocasión de los conflictos surgidos en este orden a principios de año, en virtud de los cuales se citaba un plazo para solucionar el problema de unos seis meses.

Se cumplió el plazo

Este plazo se cumplió, y lo comprendemos los que sabemos que un proyecto de este género no es soplar y pasar seguidamente al pomposo acto de la apertura al tráfico de lo realizado. Pero el hecho es que, con la vuelta a la normalidad después del período vacacional, las dificultades en dichos accesos han recobrado su auténtico calibre y el conflicto ha surgido inmediatamente porque la angosta calzada tiene que ser compartida entre vehículos y peatones, situación que es gravísima al paso por el puente sobre el ferrocarril de Gerona, donde los peatones tienen casi que montar a caballo de las barandillas protectoras para evitar ser alcanzados por los vehículos, que, por otra parte, también tienen su derecho.

Y esas dificultades apuntadas tienen otra grave incidencia, que no por secundaria debe dejar de ser tenida en cuenta. Se trata de que esas retenciones llegan a afectar a amplias zonas del distrito de San Andrés, donde miles de vehículos a esas horas, incluidos los de transporte de viajeros, queman litros de combustible inútilmente, lo que en el aspecto económico no deja de tener su importancia, hasta el punto diríamos, si fuésemos amantes de las comparaciones, que el valor de la energía consumida en esa forma en un solo año es superior, sin dudas, al coste de todo el proyecto de ampliación de calzada que vendría a resolver el problema en este acceso.

M. C.

DEL 30 DE AGOSTO AL 5 DE SEPTIEMBRE

MENOS INCENDIOS FORESTALES

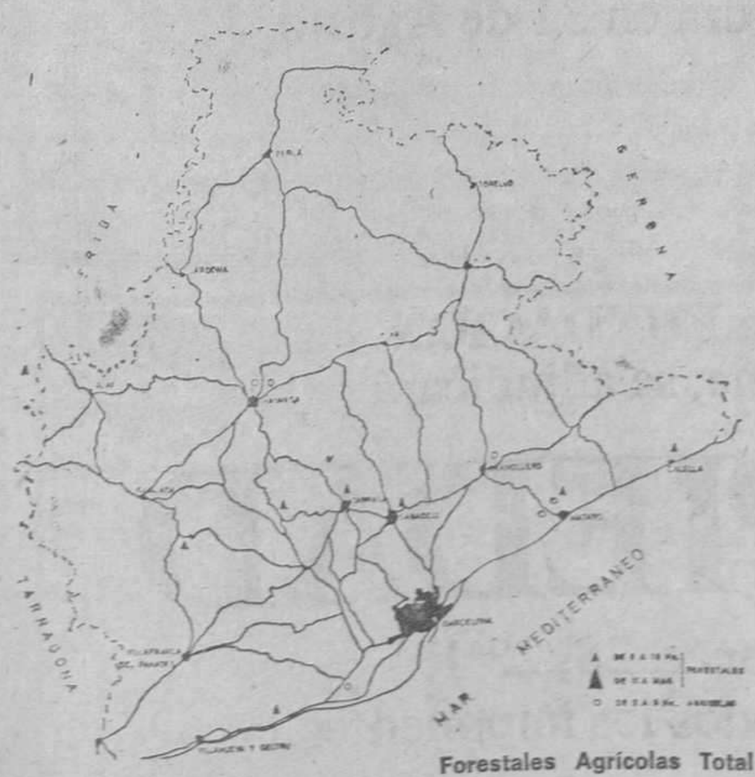

	Forestales	Agrícolas	Total
Número de incendios	8	6	14
Superficie total quemada Ha.	9,5	7,5	17
Superficie total quemada máxima ...	3	6	
Superficie total quemada media ...	1,1	1,2	
Superficie forestal. - Monte alto ...	4		
Monte bajo ...	1		
Matorral	1		
Pastos	4,5		

noticias de las comarcas

Garraf

MEJORAS EN EL ALUMBRADO DE VILANOVA I LA GELTRU

Entre los diversos acuerdos tomados por el Ayuntamiento, destaca la aprobación del presupuesto extraordinario para el año 1974 y siguientes, al objeto de financiar los gastos que originen las obras comprendidas en dicho presupuesto correspondientes al proyecto de iluminación de las calles situadas en el amplio sector urbano de la barriada del Tacó, Rambla Samá y Avenida del Garraf.

Con la realización de estos trabajos cuyo importe supera los siete millones de pesetas vendrá a solucionarse definitivamente una necesidad largamente sentida, toda vez que el arcáico sistema de iluminación que poseen, hasta el momento, tan importantes sectores urbanos, precisa de una urgente sustitución y mejora. Por ello se espera que dichas obras se efectúen a la mayor brevedad posible. — **H. P.**

Baix Llobregat

SANT FELIU DE LLOBREGAT: PIDEN AGUA

Desde hace varias semanas, y pese a las continuas protestas de los vecinos de los pisos Beltrán, ubicados en la céntrica Avenida del Caudillo, raro es el día en que alguna familia no se queja por la falta de agua en su vivienda. Esta anomalía, que prometía subsanar el mantenedor de este servicio, con la seguridad de que el suministro sería objeto de normalización, ha caído en saco roto, ya que el problema sigue latente hasta el extremo de que, en varias ocasiones, se han multiplicado las quejas colectivas pidiendo la solución justa del asunto y gracias a los buenos oficios de las autoridades municipales, y aunque con carácter momentáneo se han ido salvanhdo consecuencias mayores e imprevisibles por la reiterada falta de algo, tan importante e imprescindible como la carencia de este líquido elemento. Sabemos, de fuente fidedigna, que la Alcaldía está deseosa de resolver este problema.

FIESTA MAYOR EN VILADECANS

Viladecans. — El pasado sábado dieron comienzo en esta localidad, los actos y festejos de «Fiesta Mayor» en honor a la Virgen de Salas.

Se inició la «Fiesta Mayor» con la celebración de un festival infantil, disparo de fuegos artificiales, audición destacada de Sardanas y un gran baile en el entoldado.

En la mañana del domingo, destacaron un pasacalle con los tradicionales y típicos Gigantes y Cabezudos acompañados de banda de música. Otra actuación la constituyó «Els Bordeassols» de Villanueva con sus «Castellers».

Los actos y festejos continuará ndurante los lunes con diversos acontecimientos deportivos, bailes y sesiones de cine; finalizando mañana martes por la noche con un baile de gala.

R. P. G.

Barcelonès

CLAUSURA DE LA FIESTA MAYOR DE SANT ADRIA

La Fiesta Mayor, que dio comienzo el pasado día 5 de los corrientes, finalizó ayer domingo con toda brillantez, viéndose todos los actos programados muy concurridos de público, en especial el solemne Oficio celebrado ayer en la Iglesia titular en honor del patrón San Adrián, asistiendo al acto las primeras autoridades locales, presididas por el alcalde don Juan Oller Valls, así como numerosos fieles.

Puso fin a la fiesta el disparo de un monumental castillo de fuegos artificiales en el Paseo de Correa Veglison, hallándose el mismo atestado de público.

Inauguración del Hogar del Jubilado

Al mediodía tuvo efecto el acto de inauguración del Hogar del Jubilado, ubicado en el número 6 de la calle del Doctor Barraquer. Asistieron las primeras autoridades locales pronunciando unas palabras el párroco de la iglesia titular de San Adrián doctor Emilio Vives, y a continuación, el alcalde señor Oller Valls dio por inaugurado dicho centro.

El nuevo local Hogar del Jubilado, es muy acogedor, está montado con mobiliario moderno y biblioteca, que será ampliada dentro de poco. Los ancianos que asistiern al acto fueron obsequiados con un vino de honor. — F. RUIZ.

Vallès Oriental

LA CARTORAL DE LA VIDA DE GRANOLLERS

Hemos recibido de la Hemeroteca Municipal «Josep Mora Sibina» la siguiente nota: El llamado "Llibre de Privilegis de Granollers" de cuyo descubrimiento han hablado los medios de difusión, se encontraba guardado en la Hemeroteca, archivado en estanterías metálicas, junto a varios pergaminos y documentos. Se da la casualidad que hacía varios años no había sido consultado por los investigadores.

Respetando el título popularizado de «Llibre de Privilegis», parece que sería más exacto darle el nombre de «Cartoral de la Vila de Granollers 1418-1581». Los privilegios reales y episcopales forman un importante y notable de dicho «Cartoral», pero el manuscrito tiene una amplitud mucho mayor. Se trata de copias autentificadas de: Instituciones de capellanías, sentencias, absoluciones episcopales, ventas, testamentos, privilegios, usos y costumbres.

Jaime VIÑALLONGA

Vallès Occidental

SE IMPONE EL SILENCIO...

RUBI. — En el último Pleno Municipal celebrado en este Ayuntamiento de Rubí, se acordó: «Suprimir el envío de los extractos de las sesiones de la Comisión Permanente a los señores corresponsales de Prensa». Los corresponsales de Prensa acreditados en esta Villa de Rubí, sacamos muchas noticias informativas y de una manera oficial de estos acuerdos que envían después de los plenos... y claro está, muchas veces publicamos las noticias que tenemos bien argumentadas y amarradas por un escrito que el propio Ayuntamiento nos ha dado. La información se nos hará más difícil de ahora en adelante. Habrá que instalar un «Watergate» de carácter local para saber lo que en privado se «cuece», y el porqué de esta decisión de no mandar los acuerdos de la permanente. — **A. R.**

CAJA DE PENSIONES PARA LA VEJEZ Y DE AHORROS

Rogamos a nuestros clientes, que para comunicar con los servicios centrales de la Vía Layetana, 56 al 62, soliciten conexión a través de los siguientes números:

302 54 04 (14 líneas)
302 54 54 (9 líneas)

Barcelona, Septiembre 1974

Ministerio de Educación, Cultura y Deporte

CAJA DE AHORROS
Y MONTE DE PIEDAD
DE BARCELONA

13 MILLONES

de pesetas, con motivo del **50 DIA UNIVERSAL DEL AHORRO**, 31 de Octubre de 1974.
Además de los tradicionales **PREMIOS** dedicados a la **ANTIGÜEDAD** y **CONSTANCIA**
en el ahorro y a la **NUPCIALIDAD** y **NATALIDAD**, esta Caja de Ahorros
procederá al **SORTEO** de

100 TELEVISORES A COLOR

repartidos con un mínimo de un **TELEVISOR POR OFICINA**
entre todas las establecidas en
BARCELONA, BADALONA, CARDEDEU, CORNELLA, EL PRAT, ESPLUGAS, HOSPITALET, MOLINS DE REY, SAN BAUDILIO y SANTA COLOMA DE GRAMANET.
Entrarán en el sorteo, que se celebrará el día 15 de Noviembre, todas las libretas
y cuentas activas en 31 de Octubre,
aumentando las posibilidades aquellas que presenten
un incremento de saldo en dicha fecha con relación al que figura en 31 de Agosto.

Asimismo, y en conmemoración del 131 aniversario de la FUNDACION de esta Caja de Ahorros, la primera establecida en Cataluña, se adjudicará

UN PISO EN PROPIEDAD

valorado en 1.660.000 pesetas, sito en la calle de Cardoner, 28, 2.º 1.ª
que se sorteará el día 17 de Marzo del año próximo entre todos los imponentes.)

Autorizado por el Banco de España en 30.8.74

Ministerio de Educación, Cultura y Deporte

ACTUALIDAD BARCELONESA

AL CAMBIAR DE SEMANA

UNA SEMANA TRAGICA QUE NO DEBE REPETIRSE

Hemos pasado una nueva semana trágica en Barcelona. Poco a poco vamos saliendo del dolor y del estupor producido por la tremenda catástrofe de la calle de Las Tapias. Dolor por las 17 víctimas que perecieron en una muerte terrible; estupor, porque la evidencia nos dice que catástrofes como ésta no sólo puedan producirse, sino que pueden repetirse.

«Los accidentes ocurren y son imprevisibles», dijo el alcalde Masó, cuando, recogiendo el clamor de toda la ciudad por la gravedad de la catástrofe, se reunió con los periodistas para tratar del caso. Previamente a esta reunión, los periodistas habían publicado comentarios lo suficientemente fuertes y en los que se notaba la emoción del dolor vivido en el propio lugar del suceso como para que se despertaran conciencias.

Porque si un accidente es un accidente, y en esto hay acuerdo unánime con el señor Masó, ya no lo hay tanto en cuanto a que son imprevisibles, y sobre todo, en cuanto a prever sus resultados. En efecto, con Ordenanza de protección contra incendios o sin ella, el incendio se produce; pero con toda seguridad, con una ordenanza de este tipo y aplicada como el señor Masó está dispuesto a hacerlo, el resultado no hubiera sido la catástrofe que hoy Barcelona siente en su carne.

Quizá con la Ordenanza, las industrias en las que se originó el siniestro no hubieran estado allí o habrían funcionado con dispositivos de seguridad. O quizás habrían sido los vecinos los que no hubieran estado allí. Porque por floja y descolorida que salga la Ordenanza que ahora aprobarán los concejales a la primera oportunidad que se les presente, no es fácil que tolere situaciones como las que el incendio de la calle de Las Tapias ha puesto al descubierto. Simplemente puestas al descubierto, no es que se ignoraran.

Un pleno municipal de agosto de 1972 aprobó inicialmente un texto de Ordenanza de Protección contra Incendio, como paso inicial para que saliera a información pública, y se esperaba que en marzo de 1973, como regalo del Ayuntamiento a la ciudad y a los Bomberos, en el día de su santo patrón, San Juan de Dios, se les daría la aprobación.

No sólo no fue así, sino que la exposición pública movió furibundas oposiciones: fabricantes de plásticos; el Gremio de Constructores de Obras; la Cámara de Comercio, Industria y Navegación; los Promotores de Edificios Urbanos y hasta el Colegio de Arquitectos y la Compañía de Aguas se opusieron, aunque éstos dos con diferente matiz. Los «intereses creados» pudieron más. Y hasta hoy.

El alcalde aseguró que había terminado otra información pública con una única oposición, que se desestimó; el concejal señor Soler Padró, asegura que el pasado julio quedó dictaminado el nuevo cuerpo legal, y todo parece indicar que tendremos Ordenanza a la primera oportunidad. «Si no tenemos la Ordenanza, los bomberos no podemos ni opinar», afirmó el señor Teixidó, jefe adjunto de Bomberos, y se refería a inspecciones de seguridad.

Será interesante conocer la opinión de los bomberos cuando, por fin, después de tres años de jugar al escondite con la Ordenanza, ésta aparezca, y será más interesante esta opinión si se comprueba que en lo que salga, comparándolo con lo que entró, cualquier parecido es pura coincidencia.

Jaume CASTELL

NUEVO PRODUCTO PARA IMPEDIR INCENDIOS FORESTALES

El Cuerpo Municipal de Bomberos efectúa ensayos para comprobar su eficacia

Según datos estadísticos del Ministerio de Agricultura, el pasado año se registraron en España 3.750 incendios forestales, que afectaron a 92.237 hectáreas, de ellas 42.555 de superficie arbolada. Según los expertos, fue el año más dramático de la década de los sesenta, pese a que los servicios de extinción de incendios forestales ya se hallan mucho más organizados que entonces.

Los destrozos causados por este tipo de incendios durante el presente año aún no han podido ser evaluados. El verano se va alejando y con él el peligro de graves calcinamientos de bosques. Sin embargo, todavía las noticias nos hablan de zonas forestales pasto de las llamas. Con la llegada del otoño, las estadísticas pondrán de relieve la verdadera magnitud del problema en este año 1974. Sin duda alguna, habrá sido tan catastrófico al menos como el anterior.

Los incendios forestales se están transformando en un grave problema. Las medidas «a posteriori» no son suficientes. El poder repoblar una zona de arbolado calcinada no es solución suficiente, aun siendo necesario. Los árboles que arden suelen tener muchos años, mientras que los recién plantados necesitan bastante tiempo para alcanzar «su mayoría de edad». Se impone por lo tanto, la búsqueda de medidas preventivas que al menos reduzcan los incendios en los bosques.

Un producto esperanzador

Hace unos días, el Cuerpo de Bomberos de la ciudad comenzó a experimentar con una sustancia química, que podría significar esa tan ansiada eficaz medida preventiva. El producto fue ofrecido por una importante industria a cargo del jefe de los Bomberos de Barcelona, señor Jordán.

—¿Cuál es la composición de la fórmula?

—A grandes rasgos puedo decirle que es un compuesto líquido que recibe el nombre de polifosfato amónico.

—¿Cuándo supo usted que se había descubierto este producto?

—Conocí este líquido por la «Expo-fuegos» que se celebró hacia el mes de marzo pasado. Una industria química nacional, radicada en Barcelona, nos presentó películas sobre su aplicación práctica.

—¿Le convencieron esas imágenes?

—No puedo decir que me convencieran, pero sí me interesaron grandemente. Durante mi vida profesional he ido tomando contacto con los adelantos de la técnica. Y, por principio, me intereso por todo. Fíjese, puedo decirle que hasta espero que la gasolina se transforme en un producto que arda normalmente y no revista tantos peligros y dificultades para nosotros.

Retraso en la combustión

—¿Qué cantidad han adquirido de este líquido?

—La firma que lo ha fabricado nos facilitó el suficiente para que comenzáramos con las primeras pruebas.

—¿En qué consistieron?

—Fumigamos, por medio de presión, con una disolución de líquido y agua, en un porcentaje del 20 por ciento, la zona de maleza que rodea el castillo de Montjuich. Previamente controlamos la zona por si el experimento se desvirtuaba. Y, no crea, nuestros problemas tuvimos cuando predimos fuego.

—¿Qué revelan las experiencias completas?

—Aún no las hemos tenido en cantidad suficiente para extraer una conclusión válida. Los experimentos se han interrumpido con la llegada de las primeras lluvias. Esta es una de las desventajas del líquido. Cuando llueve, sus propiedades desaparecen.

—Hablemos de las ventajas...

—La principal y básica es que logra un retraso en la combustión de las materias, por lo que los trabajos de extinción son mucho más fáciles.

—¿En qué consisten sus desventajas?

—Una de ellas bien podría ser el precio del producto. Sobre este punto aún no se ha pronunciado la industria que lo fabrica. Otra desventaja podría ser la dificultad de fumigar. He podido comprobar, después de las primeras experiencias, que el líquido es corrosivo, aunque su grado de corrosión no ha quedado establecido. Si fuera alto, habría que utilizar un material especial. En fin, quiero decirle que ahora, tanto en ventajas como en desventajas, todo son suposiciones.

Nuevos experimentos a principios del próximo verano

—¿Cuándo continúan los ensayos?

—No se lo puedo precisar. De momento, tanto la firma productora como nosotros estamos estudiando el grado de corrosión. Ahora no hay líquido fabricado. Todo parece apuntar que, a principios de verano, volveremos a comprobar su aplicación práctica.

—Su aplicación señor Jordán, ¿se limita exclusivamente a zonas de bosque?

—En realidad, no. Lo garantizan para las materias del tipo de fibras, pulpas, pasta de madera. En cuanto a la duración de las propiedades del líquido, se desconocen.

—En caso de usarse, ¿no contaminaría el bosque, al tiempo que lo defiende?

—Se nos ha dicho que no ataca a las plantas, sino que, con el tiempo, se transforma en abono.

—¿Se ha encontrado, pues, la solución para los incendios en el bosque?

—Mire, no hay solución definitiva para los incendios forestales. Hay, o tendría que haberlas, medidas preventivas que podrían significar una ayuda. Así se podrían reducir mucho los incendios, sobre todo en las zonas de tránsito, como carreteras, campings, etc...

—Si este líquido resultara útil, ¿en qué proporción reduciría los incendios forestales?

—Creo que, en parte, los grandes incendios habrían terminado. Piense usted que muchos fuegos se deben, por ejemplo, a colillas que tiran los excursionistas. En una superficie tratada con este líquido, las colillas no arderían.

La solución, el próximo verano

El señor Jordán nos parece bastante cauto. Es lógico que desee asegurarse antes de aplicar el producto y de alabar sus propiedades. El problema de los incendios forestales es grave. Y las medidas no pueden ser adoptadas alegremente.

—Quiere usted asegurarse bien, por lo que aprecio...

—Sin duda alguna. Antes de trabajar con el líquido tengo que conocer sus propiedades a fondo. El próximo verano seguiremos experimentando, de acuerdo con el precio, con la producción y si podemos usar nuestros tanques.

—¿Han terminado los incendios de los bosques este verano?

—Todavía no. Digamos que ha pasado la época peor. Pero ya verá como aún hay problemas.

—¿Qué otras medidas adoptaría usted para prevenir estos incendios?

—Sensibilizar más y más a la gente. Que el público tome conciencia de lo que un fuego forestal representa en pérdidas materiales e, incluso, humanas. Es curioso que el montañista experto no provoque nunca incendios. Claro que esta gente está sensibilizada.

—¿Han aumentado este año?

—En el Municipio puedo decirle que han disminuido, pero en la región estimo que no.

—Por último, en caso de que el líquido descubierto pudiera usarse, ¿qué plan seguiría usted?

—Establecería, por medio de este producto, cortafuegos en todos los bosques. Y protegería todas las cunetas de las zonas forestales transitadas. Pero no seamos optimistas. Si el líquido cuesta un elevado precio, mucho me temo que no pueda ser aplicado.

La frecuencia y la gravedad de los fuegos en los bosques merecen que cualquier solución sea estudiada exhaustivamente. No olvidemos que el incendio forestal no sólo calcina y devasta las zonas de arbolado, sino que altera el paisaje y lo que es más grave: pone en peligro el necesario equilibrio ecológico. — **Luis IBAÑEZ.**

AYER, EN EL CLINICO

Responso para cinco víctimas de la calle de las Tapias

Tras los trabajos de identificación, lentos y penosos, de las víctimas habidas en el siniestro de la calle de las Tapias, que ha conmovido durante la semana a toda la ciudad, a las nueve y cuarto de la mañana, de ayer domingo, tuvo lugar el responso de la familia últimamente identificada. Se trata del matrimonio compuesto por don Juan Pérez González y doña Francisca Andrés Pemán y de sus tres hijos Luis, Amparo y Juan, de diez, ocho y cinco años, respectivamente.

Asistió al acto el concejal del Distrito, señor Abellán y un nutrido grupo de barceloneses que con su presencia patentizaron la solidaridad ciudadana a todas las víctimas de tan lamentable tragedia.

Aunque el sepelio de las víctimas no ha podido ser colectivo, dadas las grandes dificultades de identificación por parte del Instituto Anatómico Forense, está previsto, sin embargo, un solemne funeral tras el entierro definitivo de todos los vecinos muertos en el incendio de la calle de las Tapias que, con tanta intensidad, ha conmovido a toda Barcelona.

Curso de Técnico de Empresas Turísticas

Convocatoria Oficial para la profesionalización de «Técnicos de Empresas Turísticas» en las Escuelas de Turismo de «San Pol de Mar» y «Ferrán Agulló», de Gerona.

El próximo día 5 de octubre, en San Pol de Mar y el 14 en Gerona, se iniciará un nuevo curso de «Técnicos de Empresas Turísticas» correspondiente al año académico 1974-75. Durante el transcurso del mismo, se impartirán las enseñanzas técnicas, propias de la carrera, de la que es preciso estar en posesión del título de Bachiller Superior o COU para su ingreso.

Al finalizar el curso lectivo, durante el verano, se continuará en régimen de prácticas en los diversos establecimientos que la dirección de la escuela determine. Para la inscripción se requiere una entrevista previa que puede efectuarse todos los días laborables, excepto sábados, de 9,30 a 13 horas en Gerona (Av. Jaime I, 29-31, pl., 2.ª) y de 18 a 20 horas en San Pol de Mar (anexos Hotel Gran Sol. Tel. 890-50-50).

J. ROCA
JOYERO
PASEO DE GRACIA, 18
BARCELONA
se complace en comunicar sus nuevos números de teléfono
318 33 16
318 33 70
318 32 66

art-llar
Decoración de cocinas, baños y complementos de su hogar.
Presupuestos a domicilio.
Visite nuestra exposición.
Avda. Gaudí, 66
Tel. 255 67 04

CALZADOS
Alvarez
3 MARIANO CUBI, 3
TELEFONO 227 39 02
CERRADO LOS LUNES TODO EL DIA

ELECTRONICA básica
TELEVISION PRACTICA
ELECTRONICA IND. Y AUTOMATISMOS
Clases teórico-prácticas de 7,15 a 9,00 tarde
ABIERTA MATRICULA CURSILLOS INTENSIVOS
Enseñanza por profesores de carrera. DIPLOMA FINAL
Informes y Clases en Escuela Profesional Superior
Lauria, 12-14 pral. 2.ª (Caspe) Tel. 246 11 90 BARCELONA-10

SOL, MAR, BRISA Y PERSPECTIVA.
Esto tiene, además DUPLEX PARK
Los apartamentos de DUPLEX PARK en Gavá Playa son una concepción diferente para vivir con más comodidad.

- Dos, tres o cuatro habitaciones
- Espacioso estar. Chimenea hogar
- Decoración incluida. Acabados lujosos
- Aislamientos térmicos y acústicos
- Electrodomésticos completos incorporados
- Parking, piscinas, jardín, canchas tenis
- Ascensores independientes. Instalación telefonía y TV

Solicítenos folleto detallado
D. _____
Dirección _____
Teléfono _____ Plaza _____
Ruega le remitan información detallada.
DUPLEX PARK: Todo diferente. Infórmese en MOVITAR Aribau, 259. T. 217 19 79

ACADEMIA PRACTICA
PELAYO, 11 — BARCELONA
COMERCIO - IDIOMAS - SECRETARIADO - OPOSICIONES A BANCA Y CAJAS DE AHORROS - PERITAJE MERCANTIL - CULTURA GENERAL
HORARIOS: MAÑANA, TARDE Y NOCHE — AULAS INDEPENDIENTES POR ASIGNATURAS Y CURSOS
PROFESORADO ESPECIALIZADO

Ministerio de Educación, Cultura y Deporte

RELIGIOSAS

LA NATIVIDAD DE MARIA

El nacimiento de María se produjo con toda normalidad. Ni siquiera sus padres tuvieron conciencia del hecho extraordinario que acababa de producirse. Es más tarde cuando la Iglesia canta que el acontecimiento causó general alegría en todo el mundo, por las consecuencias que siguieron. Como en todos los privilegios de María también su nacimiento está referido a Cristo. Los poetas han jugado con imágenes de la aurora que precede al sol o de la noche que se desvanece con el alba. Quevedo lo expresa así:

«Ya la oscura y negra noche,
llena de tristeza y miedo,
huye por las altas cumbres...»

Con mayor alegría lo declara Lope de Vega:

«Nace el alba María — y el sol tras ella,
desterrando la noche — de nuestras penas.»

En otro villancico, pone en boca de un pastor:

«Buenos días, claro está,
pues ha nacido María.»

Pero acaso donde mejor expresa el significado de la festividad, referida a Cristo, es en aquel otro, dirigido a la Virgen Santísima:

«Canten hoy, pues nacels vos,
los ángeles, gran Señora,
y ensáyense desde ahora
para cuando nazca Dios.»

El origen de esta festividad es antiquísimo en Oriente. En Roma alcanzó solemnidad en el siglo VII, y desde entonces ocupó lugar destacado en la liturgia, siendo el Papa Sergio I (687-701), quien estableció, no sólo la Misa propia, sino una solemne procesión desde la Curia Senatus hasta Santa María la Mayor. Esta conmemoración mariana fue muy celebrada por el pueblo de Dios. Excepto acaso la de la Asunción, no hay otra más popular. Multitud de ciudades y pueblos celebran su fiesta mayor en este día. Pero hay más. En este día celebran su fiesta también los pueblos que veneran a la Virgen Santísima bajo advocaciones tales como Nuestra Señora de Covadonga, de Guadalupe, de Aránzazu, de la Almudena, de la Peña de Francia, algunas extendidas a Hispanoamérica y Filipinas.

El gran santo agustino, Tomás de Villanueva, arzobispo de Valencia, fue un excelso predicador enamorado de María. Cinco sermones se conservan dedicados a la Natividad. En ellos se resume la doctrina y la tradición eclesiástica, y abundan las citas de los santos padres. Uno de ellos termina así: «¡Oh, día feliz, día delicioso, en que tal abogada se dio al mundo! ¡Oh, día digno de ser celebrado con gran regocijo, en que tal don hemos recibido!» Exclama San Bernardo: «Quita el sol, y ¿qué queda sino la oscuridad Ea, pues, abogada nuestra, vuelve a nosotros esos tus ojos misericordiosos. A ti acudimos en nuestras necesidades. Cumple con tu oficio. Ejercita tu ministerio Amén.»

A. MARTIN DEL OLMO

Exámenes de septiembre, matrículas y grado en la Escuela Oficial de Periodismo de Barcelona

Se comunica a todos los alumnos de la Escuela Oficial de Periodismo de Barcelona, que los exámenes de la convocatoria extraordinaria de septiembre tendrán lugar del 10 al 20 de este mes, ambos inclusive. Los horarios de los exámenes se hallan expuestos en el tablón de anuncios.

La matrícula para el curso próximo se abrirá el día 25 del corriente, empezando las clases de 4.º curso el día 7 de octubre.

Los exámenes de Grado se realizarán durante los días 15, 16, 17 y 18 de octubre.

UNIVERSIDAD POLITECNICA

No se establece para este curso exámenes de admisión

Según nota que nos remite para su publicación, la Universidad Politécnica de Barcelona, después de haber sido examinadas las inscripciones provisionales de los alumnos que aspiran al ingreso en sus Escuelas, hace público lo siguiente:

«La Universidad Politécnica de Barcelona no establecerá para este curso pruebas o exámenes de admisión a pesar de que el número total de preinscritos supera ampliamente la capacidad de sus centros.

»Esta Universidad ha procurado elevar al máximo las posibilidades de sus Escuelas Técnicas Superiores al objeto de poder admitir a todos los solicitantes de este distrito universitario que en el momento de realizar la inscripción provisional estaban en condiciones de ingresar. Estos alumnos por lo tanto podrán cursar sin más los estudios solicitados en su primera opción.

»Asimismo todos los alumnos que en primera opción solitaron la admisión en una Escuela Universitaria y que estaban en condiciones de ingresar en el momento de efectuar la inscripción provisional podrán matricularse en el centro elegido.

»Se procurará arbitrar los medios para que todos los demás aspirantes y en particular los que alcancen las condiciones para el ingreso en los exámenes de COU en septiembre puedan ser admitidos en alguna Escuela Universitaria de Ingeniería Técnica puesto que la capacidad de las Escuelas Técnicas Superiores y de la Escuela Universitaria de Arquitectura Técnica na quedado ya cubierta.

»A tal fin, y antes del 19 de septiembre, los alumnos que deseen utilizar esta posibilidad deberán entregar en la secretaría de la Escuela Universitaria elegida el comprobante de haber aprobado el COU o equivalente.

»A partir del próximo día 12 se expondrán en cada una de las Escuelas relaciones nominales de los alumnos admitidos.»

EN POBLE NOU

Pacífica manifestación de trabajadores textiles

A las 12 del mediodía de ayer, en la Plaza de Lope de Vega, de la barriada de «Poble Nou», y mientras se celebraban los festejos de la Fiesta Mayor del Barrio, se registró una concentración de unas 200 personas, en acto de solidaridad con los casi 700 obreros del Ramo Textil despedidos en los últimos días. De la Plaza de Lope de Vega se dirigieron a la calle Pujadas, llevando algunas pancartas con la inscripción de «No más despidos».

Aunque la Fuerza Pública hizo acto de presencia, no se produjo ninguna detención.

Memoria de actividades de Hogarotel-13

El Comité Organizador del Salón Hogarotel, certamen barcelonés cuya trayectoria ascendente a través de sus trece años ininterrumpidos de celebración es sobradamente conocida, nos remite la Memoria de Actividades correspondiente a la pasada edición, celebrada en noviembre último.

Esta Memoria, cuyo formato sigue la línea de las editadas en los últimos años, consta de siete capítulos y ochenta y cuatro páginas, con una presentación inicial a cargo del presidente del Salón, don Jorge Vila Fradera.

A lo largo de los diversos apartados, la Memoria de Hogarotel-13 ofrece un detallado repaso informativo a lo que fue la pasada celebración, e incluye los datos fundamentales de la próxima, que tendrá lugar en la Ciudad Condal del 20 de noviembre al 1 de diciembre de este año. Contiene completa referencia de la manifestación decimotercera de la Muestra, desde su etapa preparatoria hasta la exposición de los datos estadísticos y reflejo de resultados, pasando por las noticias de los múltiples contactos mantenidos con otros salones nacionales y extranjeros; las campañas de difusión y promoción de Hogarotel, realizadas en diversos medios; los actos oficiales, profesionales, técnicos y sociales llevados a cabo en el curso de las fechas de funcionamiento del certamen, así como los datos referentes a las misiones comerciales extranjeras atendidas, manifestaciones especiales celebradas y el detalle de las reuniones organizadas por los propios expositores. Se refleja en un capítulo la repercusión de Hogarotel-13 en los medios de información y, en otro, la proyección internacional del Salón obtenida con su colaboración en la exposición de productos españoles «España 74» celebrada el pasado mes de mayo en Sao Paulo, Brasil, a instancias del Ministerio Español de Comercio, que la promovió.

En las páginas finales figuran los datos de interés sobre Hogarotel-14, de los cuales destacamos: sus fechas de celebración del 20 de noviembre al 1 de diciembre; el marco; los pabellones de la parte del recinto ferial de Montjuich y, al igual que en la anterior edición, la reserva de las tres primeras jornadas completas, o sea los días 20, 21 y 22 de noviembre, para los visitantes profesionales y compradores especializados, abriéndose el certamen, para el público en general, a partir del sábado, 23 de noviembre hasta el domingo día 1 de diciembre, inclusive todos los días, con el horario ininterrumpido desde las diez de la mañana, hasta las ocho de la tarde.

CURSO SUPERIOR DE DIRECCION DE MARKETING

- Curso para graduarse como Técnico Superior en Dirección de Markentig (MARKETING MANAGEMENT)
- ESMA Imparte su plan de Estudios en: Barcelona - Alicante - Benicarló - Bilbao - Gerona - La Coruña - Lérida - Málaga - Manresa - Oviedo - Reus - San Sebastián - Sevilla - Valencia - Vitoria y Zaragoza
- Convocatoria Oficial de las Promociones núms. 144, 143, 145
- Apuntes originales de los profesores
- Profesores titulados dirigentes de Empresa especializados en cada materia
- ASIGNATURAS: Dirección de Marketing - Rentabilidad y precios - El Producto Estudios de Mercado - Previsión de Ventas - Psicología apjlicada al Marketing - Creatividad - Dirección de Ventas - Publicidad - Promoción de Ventas - Distribución - Gestión de stocks - Plan de Marketing

ESMA está patrocinada por las Cámaras Oficiales de Comercio, Industria y Navegación.

- INICIACION:
  16-9-74, lunes y viernes, de 7 a 10 noche. Prom. 144
  17-9-74, martes y jueves, de 7 a 10 noche. Prom. 145
  21-9-74, sábados de 5 a 9 noche. Prom. 146

INSCRIPCIONES E INFORMACION:
ESMA — ESCUELA SUPERIOR DE MARKETING Y ADMINISTRACION
Córcega, 272 - Barcelona-6
Telfs. 218-44-48 y 227-74-50

PROMOVENTAS, Revista de Marketing y Administración de Empresas. Solicítela

Cursos modulares e intensivos de INGLES

MATRICULA CURSO 74/75

PARA ● quienes necesiten el inglés como herramienta de trabajo. quieran promocionarse o relacionarse. quienes exijan seriedad y eficacia.
EN ● grupos de MAÑANA, TARDE o NOCHE.
CON ● profesores licenciados y nativos. laboratorio comparativo de idiomas.
Y ● preparación para el LOWER CERTIFICATE OF CAMBRIDGE UNIVERSITY o DIPLOMA DE LA CAMARA DE COMERCIO BRITANICA

Ampliación de datos o reserva de plaza
centro de estudios politécnicos
Pza. Urquinaona, 10 ☎ 302 02 24 302 03 24

OFASEM
CENTRO DE ESTUDIOS SUPERIORES EMPRESARIALES
AUTORIZADO POR EL MINISTERIO DE EDUCACION Y CIENCIA
BALMES, 226, pral. BARCELONA-6 Tels. 217 85 08 - 228 34 12 - 228 44 79
CONTABILIDAD ACELERADA
MEDIANTE LAS MAS MODERNAS TECNICAS DIDACTICAS
NO SE PRECISAN CONOCIMIENTOS PREVIOS - DIPLOMA.
● INICIACION: 26 de Septiembre de 1974 Ma. Ju. de 7'30 a 9'30 h.
28 de Septiembre de 1974 Sáb. de 4'30 a 8'30 h.

PROFESORES DE AUTOESCUELAS

Convocatoria oficial de la Jefatura Central de Tráfico, «Boletín Oficial del Estado», núm. 127-1974.

Exámenes Prueba de Selección en Barcelona, el 16 de noviembre. Basta con el permiso de Conducción «B» de un año de antigüedad. No precisa estudios previos. Programa sencillo. Solicitudes, Información y programa gratis en Numancia, 38. Prepárese en aulas de «Autoescuela Numancia» de Numancia, 38. Centro de Formación Profesional y E.S.A. Clases en horarios a su comodidad.

AVISO IMPORTANTISIMO
para todos los españoles de ambos sexos sin Bachillerato (desde los 14 años sin límite)
Al amparo de la nueva Ley General de Educación... ¡EN UN SOLO EXAMEN!
Título Oficial de
"GRADUADO ESCOLAR"
un título Oficial que equivale y sustituye al Bachillerato Elemental (4 años más Ingreso y Reválida).

INSTITUTO AMERICANO
Mendivil, 6 Madrid-18
Primer Centro Autorizado por el Ministerio de Educación y Ciencia (1-26)

¡GRATIS!
Sin compromiso alguno por mi parte, deseo recibir información sobre el Curso de Graduado Escolar.
Nombre y Apellidos _____
Domicilio _____
Población _____
Provincia _____
INSTITUTO AMERICANO Mendivil, 6 - Madrid-18 Departamento M-9

Centro Internacional de Formación Profesional y Técnica a Distancia.

NECROLOGICAS

Na Elisa Viñas Campreciós
Vídua de Raventós.

Ha mort als 84 anys d'edat confortada amb els Auxilis Espirituals (A. C. S.) — Els seus afligits: fills: Maria, Francesc i Josep; fills polítics: Rosendo Rebull i Ana Aycart; néts: Elisa i Montserrat; germana política: Flora i família tota, n'assabenten a llurs amics i coneguts tan sentida pèrdua. — L'enterrament i serà avui dilluns, a les onze del matí a l'església parroquial de Sant Pere i Sant Pau del Prat de Llobregat. — No s'invita particularment.

Na Mercé Pañella i Anguera

Vídua de Simeó Pascual i Bargalló.

Descansà en la pau del Senyor el dia 8 de setembre de 1974 (A. C. S.). — Els seus afligits: fills: Mercè i Joan; filla política: M.ª Delfina Gonzàlez; néts: Joan, Enric i Cristina i família tota, n'assabenten a llurs amics i coneguts i els preguen una oració per la seva ànima. — L'enterrament serà avui, dia 9, a dos quarts de deu, a l'església parroquial de Santa Maria de Gràcia (carrer de Gràcia, núm., 3). — No s'invita particularment.

Doña Montserrat Pagés Castells de Vila

ha fallecido a los 38 años de edad, habiendo recibido los Santos Sacramentos y la Bendición Apostólica (E. P. D.). — Sus apenados: esposo: Miguel Vila Pons; hijos: Miguel y María del Mar; padres: Pedro Pagés y Carmen Castells; madre política: Eulalia Pons Vda. de Lorenzo Vila; hermanos: Nuria, Ramón y Carmen; hermanos políticos, tíos, sobrinos, primos y demás familia, les ruegan un recuerdo en sus oraciones y la asistencia a la Iglesia Parroquial de San Juan de Vilasar, hoy lunes a las once de la mañana, donde se celebrarán los funerales «Corpore Insepulto» y se despedirá el duelo, por cuyos actos de cristiana caridad, les quedarán muy agradecidos. — No se invita particularmente. — Casa mortuoria: Casa de Campo, n.º 77 (Huerta Vila). San Juan de Vilasar, 9 de septiembre de 1974.

HERNIADOS
Aparatos Torrent sin tirantes, bultos, ni molestias (C. P. S. 23)
CASA TORRENT
Unión, 13. Rambla Cataluña, 124, pral. Córcega, 296, principal. Barcelona

FERRETEROS Y FONTANEROS EN CANARIAS

Con SUPER-EGO

Una vez comprobadas todas las tarjetas recibidas en el concurso patrocinado por la prestigiosa firma ELECTROCICLOS, S. A. (SUPER-EGO) y realizado el correspondiente sorteo ante notario entre los acertantes, han disfrutado de ocho días de vacaciones en Canarias.

D. RICARDO BENTUE MUR — D. JOSE M.ª LAGUNA S. AGUSTIN LAGUNA URRIENS (HUESCA)

D. ANTONIO FERNANDEZ URIBARRI — Dña. M.ª DEL CARMEN CASES CALEFACCIONES FERNANDEZ URIBARRI (BILBAO)

D. JAIME AMOROS ROIG — D. EMILIO FUSTER VICEDO C.O.F.E.C.A. (BARCELONA)

D. IGNACIO ELCORO RODRIGUEZ — Dña. ARMANDINA PEREZ FERRETERIA LOS CASTROS (AVILES)

D. SANTIAGO LASHERAS MORALES — Dña. CARMELA REDONDO HUMFER, S. A. (ALCALA DE HENARES)

Acompañados por:

D. ARMANDO NAZABAL de la firma ELECTROCICLOS, S. A.

Grupo de agraciados en el Aeropuerto de Las Palmas

SUPER-EGO ELECTROCICLOS, S.A.
Apartado 114 - Teléfono 716745 EIBAR-ESPAÑA

Ministerio de Educación, Cultura y Deporte

LA ESTELA DE LA NOTICIA

LA TRAGEDIA DE LA CALLE DE LAS TAPIAS: "QUE NO VUELVA A REPETIRSE", DICE, UNANIME, LA CIUDAD... Y SIN EMBARGO, OTRO SUSTO, MENOS GRAVE

Al Intentar hacer un resumen de esta semana de septiembre, del 2 al 8, queda bloqueado el esfuerzo en el recuerdo de la noche del miércoles; noche de la calle de las Tapias protagonizada por el dolor, el desconcierto y la muerte; noche de emergencia e irrecuperable. Noche en que el mal producido no tiene remedio, en que la alarma tardará en borrarse y frente a la cual se levanta un solo, unánime, clamor: que ésta sea la última tragedia colectiva vivida en Barcelona.

LUNES: La potabilidad lel agua «Fournier»

● Con el cierre temporal de envasado y venta del agua Fournier se ponen dos cosas en evidencia: la fragilidad de la seguridad ciudadana por una parte y una política general de eliminación de pequeñas empresas contra los monopolios, por otra. Según Sanidad, el agua que mana del antiquísimo manantial de La Garriga, es perfectamente potable, y la culpa de que se haya encontrado colifecal en algunas botellas, se debe a unas deficiencias higiénicas, en el procedimiento del envasado, causadas por no poseer esta marca, las instalaciones costosísimas a las que obliga la Ley. Naturalmente en un asunto tan «científico» como éste nosotros sólo podemos lanzar, para su reconsideración, una realidad que no va en perjuicio de esta marca sino todo lo contrario: y es que, desde 1915 en que fue creada, hasta hoy, no se ha detectado jamás, en ningún consumidor, una sola enfermedad.

MARTES: La crisis textil

● El Presidente de la Agrupación Nacional de la Industria Textil Lanera declaró que «no hay crisis del sector, sino empresas en crisis». Durante el período 1959-1973, han dejado de existir 196 industrias del ramo y, en estos momentos, se afirma que son muchas las empresas que se hallan en peligro, aparte de que 17 empresas del subsector textil lanero han presentado expediente de crisis. Parece que el Plan de Reestructuración sea lo único que puede evitar la caída en cadena de este sector... Pero la puesta en marcha de dicho plan entraña también una amenaza de paro que debe evitarse.

● El señor Gallardo, primer teniente de alcalde, dice que se entiende bien con Masó. Ya lo saben los mal pensados que en todos sitios encuentran problemas. De dimisión nada, por ahora...

MIERCOLES: Nunca «imposible»

○ El señor Garriga Marqués sustituye a don Luis Miravitlles en el cargo de delegado municipal de Población y Relaciones Públicas. Para el nuevo delegado, la palabra «imposible» no debe utilizarse nunca. Buena moral para hacerse cargo de un departamento que debe dar la «imagen» de la «Casa Gran». Animo, señor Garriga Marqués y que cuando se vaya del cargo, esperamos que sea dentro de muchos años, no haya tenido que decir nunca «imposible».

● Don Eduardo Tarragona, concejal y procurador en Cortes, dijo que él hubiera votado «no» en las Cortes si se hubiese presentado el Proyecto sobre la Entidad Municipal Metropolitana. Respuesta que creemos hubiera obtenido un elevado número de votos, de ser procuradores los señores que hasta ahora han opinado sobre el famoso ente.

◐ Los derechos del hombre ya están en marcha. «Míster España», elegido recientemente en un prestigoso local barcelonés, encabecará la manifestación del «Man's Lib» hispánico programada para un día de la semana próxima.

JUEVES: Esta constante amenaza ciudadana...

◐ La vida ciudadana está amenazada. La tragedia de la calle de Las Tapias no puede reproducirse en cualquier otra parte de la ciudad. Ayer, diecisiete personas esatban todavía con vida. Hoy, han muerto calcinadas. La culpa, por supuesto, no es de nadie. Sobre todo, no es de los muertos. Ni de los damnificados. Y poner como presunto culpable a la sociedad en general, es ya bochornoso. La culpa, aparte de las mini-culpas parciales adjudicables al taller de carpintería, al Ayuntamiento, al rechazo de la Ordenación contra incendios, es ostentosamente de una falta de repartición justa del suelo. Vivían en ese inmueble más de 100 personas. ¿Cuántos inmuebles quedan en Barcelona con este hacinamiento?

VIERNES: La capacidad intelectual y la capacidad vital

● Tres mil estudiantes esperan ingresar en la Facultad de Medicina. Todos no podrán entrar, pues no hay sitio. Sin embargo, el doctor Obiols, el decano-psiquiatra, dice que si hubiera sitio entrarían todos los estudiantes con capacidad intelectual. En resumen, que entre capacidades anda el juego: la mental y la otra. Lo interesante, de todas formas, sería que todos aquellos que quieran estudiar Medicina y tengan facultades, pudieran hacerlo.

● La ciudad sigue en vilo, los medios informativos en vilo, las autoridades en vilo, todos, seguimos las noticias, los detalles mínimos, el drama, tras la tragedia de la calle de Las Tapias.

El concepal ponente de Bomberos, señor Mir, comenta ácidamente la tragedia: «Llegué allí pocos minutos después, y le aseguro que sufrí mucho. Experimenté una angustia que no puede explicarse fácilmente...; estaba impresionado por las muertes. No era posible salvar a todos los que pedían ayuda...».

Barcelona necesita 1.300 bomberos y sólo tiene 525. Barcelona necesita una ordenación contra incendios y no tiene ninguna. Barcelona necesita viviendas asequibles. Barcelona tiene miedo por lo que pasó en la noche del miércoles y por lo que puede volver a pasar mañana.

SABADO: El distrito V informa

● La Asociación de Vecinos del Distrito V Informa a los barceloneses de que la densidad de su barrio es de más de 1.000 personas por hectárea; que la escasez de condiciones de los edificios es flagrante; que las denuncias que repetidamente han presentado sobre estas condiciones a las autoridades, nunca han surtido efecto. «Los vecinos estamos cansados de vivir sobre polvorines». Faltan 4.000 viviendas y hay 3.000 niños sin escolarizar; sólo un 32 por ciento de los vecinos poseen aseo... La lista es interminable.

● Más rumores sobre la persona que será el nuevo gerente de la Entidad Municipal Metropolitana. Primero se habló de Bruna de Quixano, después del profesor Entrena y ahora del señor Serratosa. Este último sería para muchos la persona idónea. La razón esgrimida es convincente: si la revisión del Plan Comarcal ha de continuar, lo más lógico es que se haga cargo de la gerencia del ente quien la ha dirigido.

DOMINGO: «Otro susto» sofocado

◑ Un buque griego partido en dos y el puerto de Barcelona en llamas. El reposo del guerrero, de momento, no es para los bomberos de la ciudad, cuya semana está sobresaturada de riesgo. Realmente no se sabe cóo interpreatr tanto incendio... Los técnicos, los responsables, dan las versiones que les parecen más coherentes... Pero nosotros pensamos que si tanta desgracia junta no guarda relación entre sí, es que Barcelona ha caído en desgracia de los dioses...

ALCALDE - DOMENECH

NUEVO CURSO ESCOLAR SIN CUMPLIRSE LAS PREVISIONES DEL PLAN DE URGENCIA

De 144 centros de E. G. B. previstos para la provincia, sólo 102 entrarán en funcionamiento

El próximo lunes se inicia oficialmente el nuevo curso escolar. Niños y padres aguardan con impaciencia, los unos para volver y ver a sus amigos, para estrenar equipo de colegial y, porqué no decirlo, para pasarlo bien. Los padres naturalmente para librarse de sus hijos por unas horas aseguradas durante el día y poder gozar de mayor libertad. Pero como la época que nos ha tocado vivir no depara más que nuevas complicaciones en materia de enseñanza, veamos cómo se prepara el nuevo curso.

Faltan plazas

Dentro de las previsiones del Plan de Urgencia de construcciones escolares, del Ministerio de Educación para la provincia de Barcelona, convocado en abril de 1972 y con plazo de terminación previsto para junio de 1973, se preveía disculpando atrasos, que para el nuevo curso escolar debían entrar en funcionamiento 144 centros de Enseñanza General Básica. Hoy, a poco más de ocho días del inicio del nuevo curso, hemos descubierto que de estos 144 centros 102 han entrado o entrarán en funcionamiento. ¿Qué ha ocurrido con los 42 restantes? Al parecer para la adjudicación de las obras se hicieron ocho lotes de 17 centros cada uno y que salieron a subasta. Uno de estos lotes no fue adjudicado. Otro todavía peor y que se hizo cargo de él, por el presupuesto de cerca de 306 millones de pesetas, una empresa que quebró. Y seguimos, otros tres centros; concretamente en Tarrasa, San Julián de Villatorta y Caldetas, no han sido construidos. Y otros cinco; en Cornellá, San Cugat, Rubí, Suria y San Feliu de Codinas, no estarán terminados para este curso.

¿Dónde está el mobiliario?

Y como las desgracias nunca llegan solas, como reza el dicho popular, resulta que en muchos centros que consiguieron terminar las obras ahora no hay mobiliario. En Tarrasa por ejemplo, informaciones oficiosas indican que existen dificultades entre el Ministerio y la empresa constructora de un grupo de 7 centros, dificultades al parecer de orden económico y que han motivado la negativa de la empresa a entregar los centros en tanto no sean resueltas. Mientras, los vecinos aseguran no haber visto entrar mobiliario. Claro que esto no es todo y se desconoce si las nuevas plazas de maestros han sido dotadas.

Lo que cuesta aprender

Y ahora nos enteramos de que todo esto nos sucede a pesar de que los contribuyentes españoles pagamos más que en los países del Mercado Común en materia de educación. Según datos obtenidos de un libro de reciente publicación y del que son coautores Miguel Siguán y Juan Estruch, en aquellos países las familias dedican un 29,5 por ciento del presupuesto a gastos para la enseñanza de los hijos, cargando los Ministerios de Educación con el 70,5 por ciento restante. Aquí somos más espléndidos y dedicamos a la enseñanza el 49,9 por ciento de modo que el sector público sólo debe cubrir el 59,1 por ciento.

Distritos discriminados

Concretamente en Barcelona los distritos can mayor déficit escolar son el IX, que comprende los barrios de San Andrés, Horta, Sagrera y Trinidad, y el X que encuadra los barrios de «Poble Nou», Besós y San Martí. De estos siete barrios los más cenicientos en materia escolar son: Pueblo Nuevo, Besós, San Andrés y rinidad. Dentro del plan de urgencias los dos primeros han conseguido ver reducido parte del déficit gracias a la construcción de los centros Brasil, Polígono la Mina, y Joaquín Ruyra, pero no ha habido previsiones para el distrito IX y muchos niños de San Andrés y Trinidad tampoco tendrán escuela este año.

En materia educativa

Dentro de este curso se implantará el octavo grado de Enseñanza General Básica. El Bachillerato Elemental queda definitivamente archivado. ¿Qué representa esto exactamente?, pues como dicen los técnicos educativos la población ganará en extensión de conocimientos —como se sabe el Bachillerato Elemental no era obligatorio, la E.G.B. lo es—, pero lo que se gane en extensión va a perderse, por lo menos en un principio, en profundidad, y el nivel bajará.

Bachillerato unificado

Va a iniciarse en plan experimental y sólo en algunos centros determinados por el Ministerio, el primer curso de B.U.P. A él se incorporarán los alumnos que el curso anterior terminaron el octavo grado experimental. También está previsto que puedan ingresar los alumnos de quinto de Bachillerato antiguo, con unas clases complementarias. Se desconoce si para el próximo curso los alumnos que finalicen octavo de Básica deberán pasar pruebas selectivas para incorporarse al B.U.P.

Anna BALLETBO

DETENCION DE SESENTA Y SIETE ASISTENTES A UNA REUNION ILEGAL

Había sido convocada en Sabadell por la llamada «Asamblea de Cataluña»

La Brigada de Investigación Social de la Jefatura Superior de Policía sorprendió ayer por la mañana en un convento de Sabadell, una reunión clandestina convocada por la llamada «Asamblea de Cataluña», y procedió a la detención de las sesenta y siete personas que asistían a ella, según una nota informativa facilitada anoche por la citada Jefatura Superior.

El texto de la nota, es el siguiente:

«A través de los servicios establecidos por la Brigada Regional de Investigación Social de esta Jefatura Superior, se tuvo conocimiento de una inminente reunión convocada por la llamada "Asamblea de Cataluña".

»Uno de los objetivos de esta reunión, era tratar sobre la Declaración de la recientemente anunciada "JUNTA DEMOCRATICA DE ESPAÑA", al objeto de considerar su posible adhesión a su programa.

»Efectivamente, en el día de hoy fue detectada la mencionada reunión, formada por elementos militantes y afines a las organizaciones suversivas cuando se hallaban en el Salón de Actos del Convento de las Madres Escolapias, sito en la calle de San José, de la Ciudad de Sabadell.

»Fueron detenidas 67 personas y una vez finalizadas las diligencias que al efecto se instruyen los detenidos incursos en las mismas serán puestos a disposición de la Autoridad Judicial competente.»

Matrícula en la Escuela Municipal de Jardinería

Ha quedado abierta la matriculación en la Escuela de Jardinería del Servicio Municipal de Parques y Jardines de Barcelona, en la que se imparten cursos de enseñanza profesional y cursillos para aficionados.

Las inscripciones deben formalizarse en la Secretaría de la Escuela, avenida del Marqués de Comillas, sin número, Parque de Montjuich, los días laborables de 9 a 13 horas. El plazo de matrícula quedará cerrado el próximo día 30 de septiembre.

PERITAJE
PROFESORADO MERCANTIL
EMPRESARIALES
ACADEMIA FUSTER
CONSEJO CIENTO, 262
(entre Aribau y E. Granados)

APRENDA A SER BELLA Y A HACER BELLAS A LAS DEMAS

¡Ahora tiene el medio para lograrlo!

CURSO CEM DE ESTHÉTICIENNE

¡Conviértase en Esthéticienne Diplomada! Ahora tiene el mejor medio para lograrlo, sin dejar sus actuales ocupaciones.

Con el extraordinario Curso CEM de Esthéticienne y por medio del novísimo sistema Hogar/Escuela (por primera vez en España en este tipo de enseñanzas) lo aprenderá absolutamente todo sobre cómo acentuar y mantener la belleza femenina por medio de los más modernos procedimientos.

¡Pida más amplia información! Sólo tiene que rellenar y enviar este cupón y recibirá información rápidamente

GRATUITAMENTE

Deseo recibir detallada información, sin compromiso alguno, sobre cómo aprender la profesión de Esthéticienne con el novísimo sistema CEM.

17

Envíe este cupón a CEO (división CEM) Provenza, 260 BARCELONA - 8

Nombre HL-

Dirección completa

Población D.P.

CEM CURSOS ESPECIALES PARA LA MUJER
Autorizados por el Ministerio de Educación y Ciencia con el n.º 120

la marca de prestigio
COCINAS • FRIGORIFICOS • CALENTADORES • CALDERAS
para: calefacción y agua caliente
desde luego... Corberó

NAVEGUE CON TITULO
Navegar no es difícil
Cursillo intensivo con asistencia a clase o por correspondencia
CAPITAN YATE
PATRON YATE
PATRON E.D. MOTOR 1.ª
PATRON E.D. MOTOR 2.ª
PATRON E.D. VELA

ACADEMIA NEPTUNO
rocafort, 242
entrlo. 2.ª
barcelona-15
telf. 321 93 59
(tardes de 5 a 10)

Empieza 10 Septiembre
Exámenes Noviembre

ASOCIACION INDUSTRIAL DE BADALONA Y COMARCA

En correspondencia a las múltiples peticiones que se nos han hecho en tal sentido, nos permitimos recordar a todos los industriales afectados por la Revisión del Plan Comarcal, la conveniencia en presentar ante el Excmo. Ayuntamiento, copia de la alegación que se hiciera en su día ante la Comisión de Urbanismo y Servicios Comunes de Barcelona y otros Municipios.

La Comisión Promotora.

Ministerio de Educación, Cultura y Deporte

LAS EMPRESAS FABRICANTES DE PAPELES PINTADOS MIEMBROS DE LA AGRUPACION NACIONAL, TITULARES DE LAS MARCAS QUE SE RELACIONAN AL PIE,

COMUNICAN A LOS COMERCIANTES DE PAPELES PINTADOS Y AL PUBLICO EN GENERAL:

1.°) Que los aumentos de precios de primeras materias, energía y otros componentes del costo de producción, que vienen experimentando todas las empresas Europeas, han afectado y están afectando, también, a las industrias nacionales fabricantes de papeles pintados.

2.°) Es deseo expreso de estas Empresas españolas que, de acuerdo con las directrices de nuestra actual política económica, los aumentos de coste indicados, sean absorbidos, en la medida de lo posible, por los fabricantes y estamentos intermedios que intervienen en la comercialización.

3.°) A los efectos del punto anterior, y de acuerdo con Almacenistas y Detallistas, han decidido efectuar un reajuste de los sistemas de comercialización hasta ahora utilizados, proporcionando a este mercado la máxima trasparencia en beneficio de los consumidores, a base de aplicar precios fijos de venta al público, eliminando la práctica de descuentos que desorienta al cliente y en muchas ocasiones le sitúa en desiguales condiciones de compra.
De acuerdo con estos criterios cada fabricante ha establecido sus nuevas tarifas.

4.°) Por todo lo expuesto y **a partir de 1.° de Septiembre próximo**, estas marcas de papeles pintados, quedarán sometidas a las siguientes condiciones de comercialización.

A) SE REGIRAN POR NUEVAS TARIFAS DE PRECIOS, INFERIORES A LAS HASTA AHORA VIGENTES.

B) LAS NUEVAS TARIFAS DE CADA MARCA OBRAN YA EN PODER DE LOS ESTABLECIMIENTOS CORRESPONDIENTES, y en ellas se indica, a doble columna, los precios anteriores anulados, y los nuevos vigentes.

C) LOS NUEVOS PRECIOS FIJOS, SE ENTIENDEN NETOS PARA EL PUBLICO, y suponen una considerable reducción en el margen.

Aquarella ☐ Astral ☐ Balamundi ☐ Banaka ☐ Blagraf, S.A. ☐ Blumen

Colowall ☐ De La Cruz Hermanos ☐ Garbayo ☐ Goya ☐ La Cortijana

Lancel ☐ Ripolin ☐ Saide, S.A. ☐ Sevre ☐ Venilia ☐ Visava ☐ Windsor

5.°) Estas Empresas, miembros de la Agrupación Nacional de Fabricantes, no se hacen responsables de otras marcas o colecciones de Fabricantes que, pertenecientes o no a la Agrupación, no aparezcan en este comunicado y cuyas políticas comerciales son únicamente de su personal incumbencia.

Ministerio de Educación, Cultura y Deporte

ECONOMIA Y FINANZAS

EL «CINTURON» TEXTIL

Una de las papeletas que se le plantearon al ministro de Hacienda, durante su estancia en Barcelona a principios de semana, fue la relativa a la crisis textil, o más exactamente, a las dificultades de algunas empresas del sector de hilatura. «Por conductos distintos, incluido lógicamente el del gobernador civil de la provincia —contestó a las preguntas de los informadores— tenemos noticias del problema. Hay que discriminar los problemas coyunturales de los estructurales, a pesar de que suelen aparecer confundidos cuando surge una circunstancia de perturbación o dificultad. Respecto a los problemas estructurales, el Gobierno y Hacienda están siempre abiertos a cualquier política de reordenación sectorial y por tanto no habrán de faltar los medios precisos para cualquier programa realista de acomodación de las empresas a plazo medio o largo. En cuanto a los problemas coyunturales, particularmente sensibles para la mediana y pequeña empresa, se agudizan en momentos de debilitamiento de la demanda como parecen ser los actuales; se tomarán medidas adecuadas, no para enmascarar la situación, sino para prevenir sus consecuencias y procurar evitarlas.»

Rodolfo Martín Villa, excelente conocedor del tema, por su experciencia en los observatorios que anteriormente ocupó en Sindicatos, y más recientemente —antes de acceder al Gobierno Civil de la provincia— en la presidencia del Banco de Crédito Industrial, ha celebrado reuniones de trabajo con los representantes del sector afectado, y hay que confiar en que se arbitren los cauces adecuados para solventar las dificultades presentes.

Por lo demás, a juicio de los técnicos, uno de los problemas a los que ha de hacer frente la hilatura, no sólo lanera, sino en general de todas las fibras, es el de digerir el formidable aumento de capacidad productiva instalada durante el «boom» de los años 1972 y 1973. Según leemos en un documentado informe que acaba de dar a la publicidad el presidente de la Feria Técnica Nacional de Maquinaria Textil, Antonio González Agramont, a lo largo de esos dos ejercicios se han instalado nada menos que 300.000 husos nuevos y todavía se encuentran en preparación, para montarse a corto o medio plazo, otros 125.000.

Entre estos últimos figuran los correspondientes a Industrias del Guadalquivir S. A. «Invirsa», empresa en cuyo capital, cercano a los 500 millones de pesetas, participan con un 60 por ciento diversas cooperativas algodoneras andaluzas, y con el restante 40 por ciento Cajas rurales y de ahorros de aquella región. «Invirsa» ha levantado una factoría de 25.000 husos en Sevilla, con entrada en funcionamiento previsto el mes que viene, y otra planta en Córdoba, también con 25.000 husos, y puesta en marcha prevista en febrero próximo.

Con estos aditamentos, la industria española de hilatura habrá acrecentado en poco más de tres años su capacidad de producción en cerca de 60 millones de kilos. En una situación normal de demanda sostenida, y sin psicosis de desaceleración a la vista, tal aumento de producción habría encontrado contrapartida compradora. Pero en las circunstancias actuales, caracterizadas por perspectivas poco sólidas en el interior, y debilidad en los mercados exteriores, las posibilidades de absorción son más que dudosas. Más de uno y dos industriales lamentarán que en la época de vacas gordas de los ejercicios pasados, cuando se le arrebataba de las manos toda la producción en el mercado nacional, abandonaron a su suerte a los clientes extranjeros.

De todos modos, el informe al que antes aludíamos no se muestra pesimista, por lo menos a plazo medio. Hay escasísima confianza en que la demanda se recupere durante el otoño, entre otras razones, porque la capacidad adquisitiva del ciudadadano medio aparece mermada tras la carrera alcista de tantos y tantos productos influidos, directa o indirectamente, por el descalabro petrolífero. Las esperanzas apuntan hacia la primavera y verano de 1975. Algo es algo; aunque hasta entonces no habrá más remedio que apretarse el cinturón.

Feliciano BARATECH SALES

pulso financiero

La mayoría de los Bancos pagarán el 7'5 por ciento a los depósitos de clientes por plazo igual o superior a dos años, así como a los certificados de depósito.

Sin embargo, hay excepciones. De momento, Bankunion y Catalán de Desarrollo han anunciado ya que satisfarán el 7,75; Banco de Granada y Riva y García, el 8, y Credit Lyonnias, el 8,25.

Por el contrario, los «siete grandes» parece que se han puesto de acuerdo para no soltar nada más que un «escualido» 7 por ciento. Popular, Central, Hispano y Vizcaya ya han hecho público que no pasan del 7, sumándoseles en esta decisión el Banco Industrial de León.

Según leemos, la medida adoptada por «los grandes» es una equivocación que puede costarle cara. «Jugar a ser conservador con los bancos pequeños enfrente, no es problema. Pero las Cajas de Ahorro, cuya potencia crece ininterrumpidamente, pueden registrar con medio punto más de interés una entrada de fondos de ahorro procedentes de los grandes bancos, sin precedentes. Por ello, no sería sorprendente que a la chita callando, esos «grandes» cambien su tipo de interés en poco tiempo».

—oOo—

El caso es que, con el aumento del tipo de interés, la clientela bancaria desviará fuertes cantidades de dinero a las imposiciones a plazo de dos años. Y como la Banca viene obligada a emplear ese dinero en créditos también a dos años, de ahí que se imponga un rápido cambio de estructuras, pues ya es sabido que hasta ahora todo el mundo (bancos y clientes) vivían olímpicamente sobre la plataforma de los 90 días y sus correspondientes renovaciones.

—oOo—

Por lo que respecta a las Cajas, están aplicando unánimente el 7'50 por ciento. Por lo menos, las Cajas catalnas. Fuera de esta región, alguna entidad se muestra en desacuerdo con la norma general, quizá por la estructura de su «negocio» no le permita llegar a ese nivel, y se autoeliminará, como «los grandes» de la Banca, a un 7 por ciento.

—oOo—

Parece que Ignacio Ribó será el presidente del Banco de Valls, una vez se materialice la transferencia de acciones de dicha entidad, actualmente en poder de Banco Hispano Americano, a los grupos compradores. Se señala que el Banco de Valls, con más de 90 años de existencia, es el único banco local catalán admitido a cotización bursátil, y que su última cotización de 3.000 por ciento, le sitúa como el valor más alto de la Bolsa de Barcelona. En el marco de la nueva y libérrima normativa sobre expansión bancaria, se estima que la entidad podría establecerse en Barcelona en 1977 y en Madrid en 1978.

—oOo—

Filadelfia S. A., empresa dedicada a financiación e inversiones, cuyos títulos en la Bolsa de Madrid, va a ampliar su capital de 250 a 300 millones, mediante la suscripción por sus accionistas de 1 por 5 a la par; dentro de este ejercicio se proyecta otra ampliación, a razón de 1 por 6, en la que participarán ya las acciones de la anterior.

A su actividad típica de financiación pura y sociedades participadas, se añade la adquisición de 160.000 metros cuadrados de terrenos urbanos en Madrid, y 80.000 en Barcelona, además de fincas y urbanizaciones en su «hinterland».

—oOo—

En los ocho primeros meses, los Fondos de Inversión han experimentado una masa de reembolsos que superan en 1.400 millones a las nuevas suscripciones. Sólo en agosto, la «saca» ha supuesto más de 600 millones, correspondiendo las cifras más abultadas a Inespa, 145 millones; Inrenta, 105; Bansefond, 60 e Inverfondo, 57.

—oOo—

Durante los últimos días, la mano bienhechora de las alturas se empleó a fondo aguantando el cambio de Telefónica. A estas acciones, en vez de su clásica denominación de Matildes, las llaman ahora Rocíos, tal vez pensando en la presentadora de los anuncios televisados, que recomienzan comprar Telefónicas a plazos con motivo de la próxima ampliación.

—oOo—

Edificios Comerciales, S. A. y Mackenzie Hill Administración y Proyectos, S. A., continuando su política de exansión, han adquirido la totalidad de las acciones de la compañía Promol, S. A., cuyo único activo es un solar situado en María de Molina, 37, que ocupa una superficie de 489 m.2. En dicho solar se proyecta la construcción de un edificio para oficinas de 8 plantas y 40 plazas de aparcamiento. La superficie total utilizable será de 3.356 m.2 en un principio destinados a alquiler.

F. B. S.

BANKUNION INFORMA

- **La competencia es una virtud esencial a la hora de mejorar cualquier realidad, manifestó el señor Barrera de Irimo en su reciente intercambio de opiniones con los periodistas, y por eso las nuevas normas bancarias tienden a acrecentar la competencia dentro del sistema financiero, haciendo que la banca española dé un paso más adelante en su modernización y puesta al día. La competencia se hará notar fundamentalmente al permitir una libertad de expansión, controlada por los recursos propios, y al permitir la retribución libre de los depósitos a más de dos años.**
- *¿Qué depósitos se incrementarán más en el año 1975? Los Bancos del país se hacen esta pregunta al planear su estrategia de captación de recursos ajenos. El «boom» de la Banca Industrial en los últimos años se debió, fundamentalmente, a los depósitos a más de dos años y a los Certificados de Depósito. Parece lógico esperar, pues, que al no quedar fijado obligatoriamente el interés que se pagará a dichas cuentas, dicho interés tienda hacia arriba, al menos por el momento, y este tipo de depósitos sea el que tenga una mayor expansión.*
- **Tal y como está siendo reflejado estos días por toda la prensa catalana, se han modificado y ampliado las Bases del Concurso de reportajes periodísticos patrocinado por Bankunión, dando cabida en el mismo a artículos inéditos y distinguiendo con un premio especial los reportajes sobre arte cuyos autores no hayan cumplido los 25 años.**
  Se da satisfacción de este modo a la opinión manifestada por gran número de estudiantes y amantes del arte, que sin vinculación periodística alguna, veían así frustradas sus posibilidades de intervenir en el mencionado concurso.
  En total, se concederán tres premios, dotados cada uno de ellos con cien mil pesetas.
- *El Boletín de Información Bursátil de Bankunión, al tiempo que compara la evolución de la Bolsa de Barcelona en el período de julio a octubre de los años 1969-1973, comenta:*

En julio-agosto de 1974 se ha experimentado la evolución más desfavorable para dicho período en los seis años que hemos comparado. En julio el índice ha retrocedido 4.1 enteros, en agosto 5.9 más. En esta primera semana de septiembre ha seguido bajando. El índice general ponderado con base 1-1-74=100 queda en esta primera semana de septiembre a un nivel semejante al que alcanzaba en igual fecha en 1971 tomando como base 1-1-71=100.

Al iniciar septiembre de 1971 el mercado se resentía, al igual que en el presente, de un ambiente de expectativa y recelo que daba lugar a poca contratación. En aquellas fechas se debía a la incertidumbre y temor debido a la crisis monetaria internacional y a la falta de unos signos evidentes que dieran fe de que el proceso de reactivación era un hecho, además de la impresión de que quizá los niveles de cotización implicaran sobrevaloración.

En los momentos presentes existe también poco negocio e incertidumbre, debido a la cortedad de liquidez y a una serie de factores que presentan una doble vertiente en cuanto a la forma en que afecten a la Bolsa; por un lado, la inflación en sí es perjudicial para las empresas y puede requerir toma de medidas para frenarla, pero por otro lado hace que los valores de renta variables resulten un refugio contra la misma; las recientes disposiciones sobre banca comercial e industrial que es difícil aquilatar cómo y en qué forma incidirán sobre uno u otro tipo de Bancos. Los niveles de cotización constituyen un factor más de incertidumbre, pues si es determinados grupos pueden propiciar temor a la sobrevaloración, en otros, como el eléctrico, hacen dudar por los bajos.

PRO/RENTA
foincosa
FOMENTO DE INVERSIONES COLECTIVAS, S.A.
Aribau, 278 - Tel. 228 29 80 - BARCELONA-6
Comunica a todos sus partícipes la cotización de PRO/RENTA
COTIZACION
SEMANA ANTERIOR 127,359
SEMANA ACTUAL 127,702

notas y recortes

● Según Logos, en el último consejo de ministros se aprobó la ordenación del sector gasístico, que supone ratificar en muchos aspecto el llamado pacto Durán-Valero. Aunque se desconoce el contenido exacto de tal pacto, se ha filtrado que podría comportar los puntos siguientes: 1. Fusión de E. N. del Gas con Butano. 2. Fusión de Catalana, Gas Natural y Cegás. 3. Participación del complejo Enagás-Butano en porcentaje importante, aunque minoritario, en la empresa unida catalana. 4. En adelante sólo importará gas natural el ente estatal, si bien se respetarán los contratos suscritos hasta ahora por Catalana, y 5. En las distintas zonas a donde se lleve el gas natural (comenzando por Valencia, Zaragoza, Vizcaya y Santander), la distribución se hará con participación pública y privada en distintos porcentajes.

● **A Fournier le han cerrado la factoría de La Garriga, porque en sus botellas y garrafas han aparecido colis fecales, gérmenes microbianos nocivos para la salud, reveladores de que en el proceso de envasado no se observan las debidas condiciones higiénicas.**

Meses atrás, ocurrió algo análogo con los productos «Frigo» elaborados en una zona del norte de España. En aquella ocasión la denuncia no provino de los servicios oficiales de sanidad, sino de una publicación defensora del consumidor. «Frigo», en cuyo capital participa el poderoso grupo multinacional Unilever, en vez de alegar supuestas conspiraciones, cerró sin más trámite la factoría «culpable», corrigió la deficiencias y poco después abría de nuevo las puertas con un producto incontaminado, como es menester.

● Tres provincias del área catalana ocupan los puestos líderes de la clasificación española en cuanto a densidad de vehículos en circulación. Baleares se sitúa en cabeza con 366 vehículos en circulación por cada mil habitantes, o lo que es lo mismo, a cada tres personas les corresponde un vehículo, media comparable a los países más densamente motorizados. Gerona y Barcelona se sitúan a continuación con 284 y 248 vehículos por cada mil habitantes, porcentajes que no están nada mal al andar más de un vehículo por familia. La provincia con menor densidad es Cáceres, con sólo 79 vehículos por mil habitantes.

En cifras absolutas, en la provincia barcelonesa la que ostenta la primacía, con más de un millón de unidades. Supera a Madrid en turismos, camiones, motocicletas, tractores industriales y agrícolas. Madrid la supera sólo en el número de autobuses.

● **El director general de Hidroeléctrica Española ha declarado a la prensa que las tarifas eléctricas de nuestro país son las más baratas del mundo, con la excepción de Suecia y Noruega, y que tendrán que subir algún día. ¿Comienza a mentalizarse al público sobre la inminencia de un nuevo reajuste en alza de las tarifas?**

● Electro Química de Flix ha perdido ante el Tribunal Supremo un pleito que sostenía contra el Ministerio de Industria, con motivo de haberse otorgado la inscripción en el Registro de la Propiedad Industrial de la marca «Trianka» a favor de Henkel (Düsseldorf).

No mejor suerte ha corrido S. A. Damm Fábrica de Cerveza y Hielo, en su litigio contra la administración por haber autorizado a Cervezas San Martín, S. A., de Orense, para instalar una fábrica de cervezas en el polígono de San Cipriano de Viñas de dicha ciudad. El Supremo ha declarado válidas y ajustadas a derecho las resoluciones recurridas.

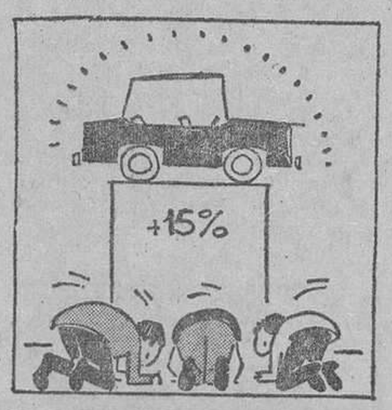

● **Préstamos hipotecarios concedidos en nuestra capital: Banco Industrial de Cataluña, 30 millones a Grandes Almacenes Tarragona; Caja de Pensiones, 37 millones a Hortofrutícola Llobregat, S. A., y 34 millones a Niker, S. A., en ambos casos con garantía de fincas en Hospitalet, y 32 millones a Talleres Ekon, S. A. (casa en San Baudilio), finalmente, Induban, 60 millones a Protexy, S. A., con garantía de terreno, sito en Vilaseca (Tarragona).**

● En los últimos días se registran algunas subastas importantes. Por ejemplo, en virtud de demanda ejecutiva instada por Pescados Estera, S. A., salen a licitación los derechos de traspaso del restaurante Vidalet, de Barcelona, por millón y medio de pesetas. Y en expedientes de Magistratura de Trabajo, se subasta utillaje de S. A. Repelnaje Textil por valor de 1 millón de pesetas, y dos fábricas textiles completas propiedad de Francisco Boter, S. A., sitas en San Pol y Manresa, respectivamente, por un total de 23 millones.

● **Ejecutivos recientes en Barcelona: Banesto, 5'5 millones contra Ramón Rosello Olivé y Cía. General de Servicios Comerciales, 1'5 contra Enrique Vila Valls, de Caldas de Montbuy.**

● La suspensión de S. A. de Actividades del Desarrollo Inmobiliario, que debe 5 millones a Construcciones Canes, S. A., ha motivado que también esta última empresa haya tenido que llevar sus libros al juzgado solicitando los beneficios legales de la suspensión. 35 millones de activo por 11 de pasivo. El mayor acreedor es la Caja de Ahorros Provincial, 2'6 millones, sin que ninguno de los restantes alcance el millón.

● **Otra suspensión es la de Roberto Martínez Luz, comerciante de recortes de chapa. 26 millones contra 20. Cortes y Aplanados Siderúrgicos, S. A., Hierros y Aceros Leca, S. A. (ambos con sede en la zona franca) y Hierros Alfonso, S. A. (Hospitalet), son los acreedores más importantes, con 4'4, 2'5 y 2'5 millones, respectivamente. Aparecen, asimismo, otros numerosos almacenistas de hierro, con cifras menores. El suspenso propone satisfacer todas sus deudas en el plazo de tres años.**

● La Mutua Comercial para la Reclamación de Créditos, de Barcelona, nos comunica, «para salir del paso de interpretaciones erróneas», que la petición de quiebra de Almacenes Mazón, promovida en Madrid a instancias del procurador José Luis Pinto, lo fue en cumplimiento de instrucciones que dicha mutualidad cursó al mismo, en defensa de los intereses de los mutualistas afectados por tal quiebra, así como de otros acreedores adheridos a la mentada actuación.

● **Un conocido almacenista de maquinaria metalúrgica que tiene su sede en Barcelona y de apellido extranjero, por más señas, ha «alargado» pagos. Alegando que los banqueros no le descuentan las remesas habituales, ha sugerido a sus proveedores que las facturas que vencían en agosto y septiembre, se las aplacen hasta diciembre. Y aquí paz y después gloria. Creemos recordar que este mismo almacenista, por los años cuarenta y pico, suspendió pagos. En esta oportunidad parece que saldrá mejor librado, pues no habrá de afrontar los cuantiosos gastos que el percance judicial comporta.**

● Nueva Sociedad en Barcelona: Financiera Trade, S. A., 7'5 millones de capital, con trece socios fundadores: Corporación Financiera de Negocio, S. A., Arnau Grabulosa Soler y Samuel Yais Bassat.

Y en Madrid se ha escriturado, con 80 millones de capital, la firma Alcotan Promociones Inmobiliares, en la que participan a partes iguales la provincia Agustina del Santísimo Nombre de Jesús de Filipinas, y la compañía madrileña Contractor; también luce una minúscula participación el ciudadano barcelonés José M.ª Abelló Boada.

F. B. S.

DECRETO-LEY DE SEGURIDAD BANCARIA
SOS
SISTEMAS Y ORGANIZACIONES DE SEGURIDAD (Licencia AFA)
1.ª Empresa nacional especializada en sistemas de alarma, contra robo y atraco, pone a disposición de la BANCA su experiencia avalada por las múltiples instalaciones efectuadas:
BANCA JOVER
BANCO DE MADRID
BANCO DE GERONA
BANCO CONDAL
BANCO DE SABADELL
AMERIBANK
BANCO DE BARCELONA
CAJA DE AHORROS Y MONTE DE PIEDAD
CAJA DE AHORROS DEL PENEDES
BANCO INTERNACIONAL DE COMERCIO
confiaron la seguridad de sus instalaciones a nuestra firma
BARCELONA - 6
Aribau, 302
Tel. 228-83-06
MADRID - 15
Andrés Mellado, 10
Tels. 243-72-35 y 243-92-83

Ministerio de Educación, Cultura y Deporte

LA BANCA, A DEBATE EN LA V SEMANA ECONOMICA DE "MUNDO"

La Semana Económica Internacional que este año llega a su V edición, nació en 1970 bajo la iniciativa del Grupo Mundo con «la osadía de convocar a las primeras figuras mundiales en el conocimiento de los problemas que se iban a debatir».

En aquella ocasión se afrontaría la problemática regional por parte de un nutrido equipo de economistas nacionales y extranjeros (Bulgarelli, Kantorowich, Ketterer, Leven, Lepawsiky, Amado de Miquel, etc.). El segundo certamen contemplaría la dualidad política monetaria, política fiscal en las economías actuales; Milton Friedman y Richard Musgrave como inmejorables expertos mundiales en la materia, brillarían con luz propia en diálogo abierto con Simeón S. Kuznets, Paul Finzig y los participantes nacionales.

Si a la tercera va la vencida, en esa ocasión se cumpliría el dicho, confirmando y definiendo la línea que debían seguir estos simposios: estudio de problemas de la máxima actualidad vinculados al proceso de desarrollo: Así, la III Semana analizaba la financiación del desarrollo en los países en proceso de crecimiento con las lecciones magistrales del Premio Nobel Simón S. Kuznets, que volvía nuevamente a este congreso, Paul Mc Cracken, Nicholas Kaldor, Richardson, Tamames, Trías Fargas, Lasuén, etcétera.

El año pasado subiría a la palestra de los debates la empresa pública, la empresa privada y los problemas de las multinacionales. Rostow, Robson, Ellis, Areilza, Villar Palasí, Tamames, Janés Solá etcétera, Levarían a término la disección de unas y otras señalando ventajas e inconvenientes, problemas y soluciones, con una brillantez que obligó a confesar a Rostow: «No esperaba oír una intervención sobre las empresas multinacionales que pudiera impresionarme tan profundamente».

Estos son los antecedentes que han estimulado a proseguir la labor comenzada hace ya un quinquenio. La temática que se abordará esta vez será el de la banca oficial y la banca privada en un certamen que inaugurará Antonio Barrera de Irimo, y que cuenta como ponentes extranjeros a Ota Sik, Gustav Ranis, Roberto Oliveira Campos y Raúl Prebisch, junto a los más destacados representantes del sistema financiero nacional (Luis Coronel de Palma, Miquel Allué, Alberto Cerrolaza, etcétera), completando el cuadro de catedráticos españoles Jané Solá, Martínez Cortiña, Otero y Prados Arrarte.

El éxito de las cenas políticas que se celebraron en el curso de la Semana Económica del pasado año, hace que también ahora, aprovechando la hora de la cena, se desarrollen unas mesas redondas en torno a temas de palpitante actualidad en la vida política española, que no puede ni debe ser marginada de la vida económica. Con esta finalidad ha de asistir Alberto Ullastres para introducir el tema «España ante la integración en la CEE», José M.ª de Porcioles sobre «La nueva ley de administración local» y Emilio Romero sobre «Participación política de los españoles». Clausurará los actos el ministro de Industria, Alfredo Santos Blanco.

Muebles FANLO
PARA OFICINAS Y DESPACHOS
JOVELLANOS, 1

pulso financiero

Otra semana de atonía con complicaciones de incrementada desorientación. El ambiente es de verdadera desgana perceptible incluso dentro del propio corro. Y lo peor es que todo ello se ha seguido materializando en un progresivo deterioro del índice que tras ceder otros 2,53 puntos cierra a 105.75. En este ambiente, bastante desalentador, sólo destacan por su firmeza algunas excepciones. Volvemos a mencionar el caso Carburos, basado en unas sólidas realidades internas. También Motor mantiene cambios pero a un nivel bajo y jugando sin duda con la razonada posibilidad de una ampliación. Seda sigue oscilando alrededor de 390, al parecer debido a alguna demanda sistemática que se habría iniciado en Madrid. También el nivel de Aguas, que se mantiene por los 204, parece atraer al escaso dinero jugando con la aprobada nueva ampliación anunciada genéricamente para antes de finales de año.

En resumen sigue predominando de forma progresiva la oferta superando posibles tanteos (cada vez más cautos) del dinero que ante ello prefiere seguir a la expectativa. Un síntoma expresivo es que sólo en la última quincena de agosto las salidas netas (reembolsos menos ingresos) sufridas por los Fondos ascendieron a 390 millones. Puede también añadirse que si algunos valores muy conocidos no han sufrido mayores deterioros se debe a ayudas externas.

Si bien no es extraño que la Bolsa desorbite, y por razones tanto intrínsecas como ajenas, sus posturas, lo evidente es que hoy exterioriza una clara desconfianza ante el futuro próximo. Es posible estemos en una etapa de «stagflation», o sea de inflación con cierta recesión, que sin duda no favorece a las sociedades. Pero una etapa de este tipo, incluso con la presencia de necesarias medidas tendientes a atemperar la inflación, ¿es objetivamente incompatible con un mercado bursátil alcista?

Sobre la imposibilidad de este aserto volveremos próximamente. Adelantamos ahora la especial importancia de la actitud de todos, encabezados muy especialmente por las autoridades monetarias. Prudencia, tesón e inteligencia son cualidades que van a tener que combinarse en fuertes dosis. Y es esta posibilidad la que hoy la Bolsa no parece ver clara. Sin entrar ahora en el hecho de que en los razonamientos bursátiles la intuición sigue predominando sobre la razón.

En las recientes y esperadas (en algunos casos desaforadamente esperadas) declaraciones del ministro de Hacienda, la promesa de informar antes de final de año sobre las directrices de la política fiscal. Parece pues especialmente oportuna la noticia, que ya adelantábamos, de que los principales especialistas en el tema se reunirán entre el 16 y el 21 en el Valle de los Caídos, bajo la amplia y objetiva hospitalidad del abad don Luis M.ª de Lolendio, para discutir sobre «El reparto de la carga fiscal». Baste decir que con la dirección del Prof. Albiñana se presentan 11 ponencias y 36 comunicaciones. Entre éstas subrayemos aquí las referidas al tratamiento de las ampliaciones y al secreto bancario ante la Hacienda. Sobre estos temas esperamos poder volver más ampliamente.

José M. PRATS

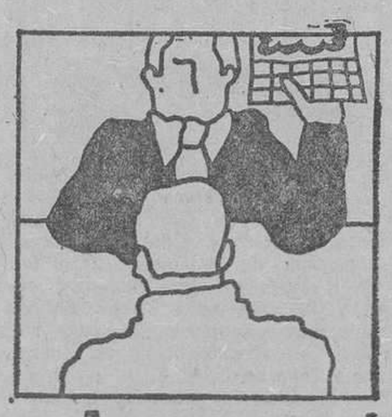

Asesoramiento bursátil
Es otro buen servicio de Banca Mas Sardá

BANCA MAS SARDÁ
Central: Avda. Grimo. Franco, 453 bis
Tels. 239 18 07 - 239 01 07
Agencias: Rambias, 74 - Tel. 231 28 08
Caspe, 51 - Tel. 225 10 17
Sucursales: Mollet
Alcázar de Toledo, 11 - Tel. 293 15 20
Cornellá
Anselmo Clavé, 22 - Tel. 377 45 98

anuncios oficiales

Hidroeléctrica de Cataluña, S. A.
BARCELONA

PAGO DE CUPONES DE OBLIGACIONES EMISION MARZO 1972

Se pone en conocimiento de los señores tenedores de obligaciones de la citada Emisión, que en la Caja de Valores de esta Sociedad (Av. José Antonio, 632, 4.°, 3.ª - Barcelona), todos los días, de 9 a 13, y en las siguientes Entidades:

BANCO HISPANO AMERICANO,
BANCO URQUIJO Y
CONFEDERACION ESPAÑOLA
DE CAJAS DE AHORROS

así como en los siguientes Bancos: de Bilbao, Catalana, Central, Comercial Transatlántico, Español de Crédito, Exterior de España, Garriga Nogués, de Gijón, Guipuzcoano, Herrero, Mas Sardá, Mercantil de Tarragona, de Sabadell, de San Sebastián, de Santander, Sindicato de Banqueros de Barcelona, de Vizcaya y Zaragozano, en sus Sucursales y Agencias, y en todas las oficinas de las Cajas de Ahorros de España, se hará efectivo a partir del día 20 de septiembre corriente el importe líquido de Ptas. 36'25 para el cupón n.° 5 que vence en dicha fecha.

Barcelona, 5 de septiembre de 1974

EL PRESIDENTE DEL CONSEJO DE ADMINISTRACION

BANCO CENTRAL, S. A.

AMPLIACION DE CAPITAL

El Consejo de Administración de esta Entidad, haciendo uso de la delegación conferida por la Junta General de accionistas de 27 de abril de 1974 y con la preceptiva autorización del Ministerio de Hacienda, ha tomado el acuerdo de emitir 5.176.430 acciones nominativas, números 20.705.718 al 25.882.147, ambos inclusive, representativas de un capital nominal de Pts. 2.588.215.000 (dos mil quinientos ochenta y ocho millones doscientas quince mil pesetas), con arreglo a las siguientes condiciones:

- Derecho preferente de suscripción a favor de los titulares de acciones inscritas no más tarde del día 14 de septiembre de 1974.
- Plazo para la suscripción: desde el 15 de septiembre al 15 de octubre de 1974.
- Proporción: UNA ACCION nueva por cada CUATRO de las que se posean el 14 de septiembre de 1974.
- Tipo de emisión: A la par, o sea, a razón de quinientas pesetas por acción, a satisfacer en el acto de suscribir.

Las acciones que se emiten tendrán los mismos derechos políticos y económicos que las actualmente en circulación y entrarán a participar en los beneficios a partir del día 1 de noviembre de 1974.

——ooOoo——

Simultáneamente con la anterior y dando cumplimiento al acuerdo adoptado por la Junta General de accionistas de 27 de abril de 1974, se ha resuelto efectuar otra ampliación del capital social, de Pts. 69.952.000 (sesenta y nueve millones novecientas cincuenta y dos mil pesetas), emitiendo y poniendo en circulación 139.904 acciones nominativas, de quinientas pesetas de valor nominal cada una, numeradas correlativamente del 25.882.148 al 26.022.051, ambos inclusive, al tipo de la par y con desembolso total en el acto de suscripción. Estas acciones tendrán los mismos derechos políticos y económicos que las actualmente en circulación y entrarán a participar en los beneficios a partir del día 1 de noviembre de 1974.

En ejecución del citado acuerdo, se proyecta que las expresadas 139.904 acciones, una vez transcurrido el plazo de suscripción comprendido entre el 15 de septiembre al 15 de octubre de 1974, PUEDAN SER SUSCRITAS POR EL PERSONAL EN ACTIVO, DE PLANTILLA FIJA Y JORNADA COMPLETA DEL BANCO, a la par y en la proporción que oportunamente el Consejo determine, por lo que la Junta General acordó por unanimidad que fueran emitidas CON EL RUEGO A LOS SEÑORES ACCIONISTAS DE QUE NO EJERCITEN EL DERECHO que les corresponde de suscribir una acción nueva por cada ciento cuarenta y ocho acciones de las que posean el día 14 de septiembre de 1974. Por esta razón no se expedirán vales-derechos transmisibles en esta segunda ampliación dado el destino proyectado para la misma.

——ooOoo——

La suscripción de las acciones que corresponda podrá realizarse en todas las Sucursales y Agencias de la Entidad, mediante la presentación de los oportunos Extractos de inscripción.

Madrid, 3 de septiembre de 1974

El Vicesecretario General
Juan Bule Hombre

Catalana de Gas y Electricidad, Sdad. Anma.

Se avisa a los señores tenedores de Obligaciones «Emisión 1967», de esta Compañía, que a partir del día 10 del corriente mes de septiembre, quedará abierto el pago del cupón vencedero en dicha fecha, en la propia Sociedad y en las Entidades Bancarias siguientes:

BANCO HISPANO AMERICANO
BANCO URQUIJO
BANCO ESPAÑOL DE CREDITO
BANCO CENTRAL
BANCO DE BILBAO
BANCO DE SANTANDER
SINDICATO DE BANQUEROS DE BARCELONA
CONFEDERACION ESPAÑOLA DE CAJAS DE AHORROS

Barcelona, 1 de septiembre de 1974

El Presidente
del Consejo de Administración

Gas Natural, Sdad. Anma.
BARCELONA

PAGO DE CUPONES DE OBLIGACIONES EMISION 1968

Se pone en conocimiento de los señores obligacionistas de esta Emisión, que en las oficinas de esta Compañía, calle Córcega, 373, 4.ª planta (Servicio Financiero), Barcelona, todos los días laborables, excepto sábados, de 10 a 13 horas, así como en las Oficinas Principales de las entidades: BANCO URQUIJO, BANCO HISPANO AMERICANO y BANCO POPULAR ESPAÑOL, se hará efectivo, a partir del próximo 16 de septiembre, el cupón n.° 12, cuyo importe, una vez deducidos los impuestos, es de 31'25 pesetas.

Barcelona, 2 de septiembre de 1974

EL SECRETARIO DEL CONSEJO DE ADMINISTRACION

COMPAÑIA TELEFONICA NACIONAL DE ESPAÑA

Se comunica a los señores accionistas que el Consejo de Administración, en uso de las facultades que le confiere el artículo sexto de los Estatutos, ha acordado proceder a la puesta en circulación de 34.248.901 acciones ordinarias de 500 pesetas nominales cada una, números 171.244.508 al 205.493.408, concediendo derecho de preferencia a los señores poseedores de las acciones actualmente en circulación, para suscribir a razón de una nueva por cada cinco de las que sean tenedores, pudiendo ejercitar dicho derecho de suscripción mediante la utilización del cupón número 94 representado por los oportunos resguardos bancarios específicos, o en su lugar, de los resguardos expedidos por las Juntas Sindicales de los Colegios de Agentes de Cambio y Bolsa de Madrid, Barcelona y Bilbao.

Por cada acción suscrita se deberá abonar la cantidad de 500 pesetas a que asciende su valor nominal, que se hará efectiva de una sola vez.

Las nuevas acciones tendrán los mismos derechos que las hoy en circulación y entrarán a participar en los dividendos que se repartan con cargo a los beneficios del ejercicio de 1975.

La suscripción habrá de efectuarse necesariamente en las centrales, sucursales o agencias de cualquiera de los Bancos Urquijo, Hispano Americano, Español de Crédito, Bilbao y Confederación Española de las Cajas de Ahorros, dentro del plazo comprendido entre los días 24 de septiembre al 24 de octubre del corriente año, ambas fechas inclusive. Respecto a aquellas acciones que no se hubieran suscrito en el plazo indicado, la Compañía se reserva la facultad de disponer libremente de ellas.

La coexistencia de acciones unitarias provistas de cupón número 94 y títulos múltiples y variables desprovistos de cupón, no afecta al ejercicio del derecho, ya que los Bancos autorizados para efectuar la suscripción poseerán instrucciones adecuadas a cerca del procedimiento a seguir.

De acuerdo con éstas, los tenedores de títulos múltiples y variables así como los de títulos unitarios, que deseasen en rama el derecho de suscripción podrán solicitar, durante el plazo antes indicado, de sus Bancos depositarios la entrega de un vale o certificado comprensivo de los mismos, que necesariamente ha de ser expedido en los impresos preparados al efecto por la Compañía emisora. Dichos impresos talonarios obrarán en poder de las Entidades de crédito y Bancos mencionados, autorizados para la suscripción, a quienes deberán dirigirse los restantes en demanda de los necesarios para atender las órdenes de su clientela.

Madrid, Septiembre de 1974
EL CONSEJO DE ADMINISTRACION

Información Bancaria y Bursátil

SERVICIO DE ASESORAMIENTO TELEFONICO

302 24 47

banco condal

nº 9.817

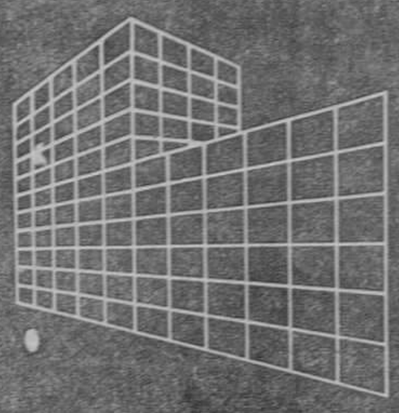

IBUSA/INVERSION S/A

MALLORCA, 333, 1.º - 1.ª TEL. 258 61 00 BARCELONA-9 PARKING GRATUITO EN EL PROPIO EDIFICIO

DELEGACIONES

SANTA COLOMA — P.º Lorenzo Serra, 6
HOSPITALET — Occidente, 18-22
CORNELLA — Mosén Jaime Soler, 42
MATARO — Pza. de los Caídos, 10
BADALONA — Pza. Mariscal Cabanes, 15
SABADELL — Abogado Cirera, 17

DELEGACIONES EN EL EXTRANJERO

ALEMANIA: Reineckstr, 13 • 6-FRANKFURT-1 SUIZA: Rue de Lausanne, 20 • 1201-GENEVE

Ministerio de Educación, Cultura y Deporte

BIBLIOTECA DEL LECTOR

UN ESPIRITU DE SOLIDARIDAD

José María Moreno Paricio ha traducido al castellano la novela que, con el mismo título, en catalán, publicó Robert Saladrigas en 1970 (1). Según la faja de la portada, la novela pretende ser el retrato de la juventud española de después de 1939.

Para reflejar el estado de situación de esa juventud, Saladrigas utiliza la experiencia de un viaje, que tiene por objeto trasladar desde Barcelona a Melilla a unos centenares de muchachos destinados a esta plaza de soberanía para prestar el servicio militar.

Ese espíritu de solidaridad entre un grupo de muchachos vence los obstáculos que le oponen su distinta procedencia social, su diferente lugar de nacimiento, formación o relaciones familiares. A pesar de los escollos, el grupo fortalece su unidad en el transcurso de esas 52 horas que les transportan a un lugar desconocido, donde vivirán experiencias a estrenar y entrarán en contacto con un mundo distinto que se rige por especiales reglas de honor, jerarquía y disciplina.

Andrés es el hijo de la inmigración, habitante de las barracas de Montjuich; Estanislao, procede de una pequeña burguesía que, con sacrificios, le ha proporcionado estudios universitarios; Lorenzo, piensa en su familia, rota por las desavenencias matrimoniales de sus progenitores y se siente desprotegido a pesar de la sólida situación económica de que goza; José M.ª es el vividor que sólo se preocupa de medrar y disfrutar, sin sentimentalismos inútiles; Jorge, con su desequilibrio psíquico, no resiste la tensión de los nuevos emplazamientos y se convertirá en simple pretexto para la solidaridad de sus compañeros.

Todas estas situaciones y caracteres son estudiados por Saladrigas con gran precisión y realismo. Además, son factores determinantes de diversos aspectos socio-psicológicos observados por el autor y que, en la actualidad, ocupan lugar prominente entre los estudios de estas disciplinas.

Novela tradicional en su forma y contenido, narrada en un estilo sencillo y emotivo. Se lee con facilidad y gran interés.

Sabemos de la juventud e inquietudes de Saladrigas, y que esta obra constituye una excelente piedra de toque en una carrera que ya cuenta y contará, indudablemente, con otros más importantes y ambiciosos logros.

Esteban DOLTRA

(1) «52 horas a través de la piel», por Robert Saladrigas. Plaza & Janés, S. A. Barcelona.

NOVEDADES EDITORIALES

PROGRAMA MUNDIAL DEL EMPLEO, por Joaquín Form Costa y Juan de Arteaga Piet. — Publ. de la Real Academia de Ciencias Económicas y Financieras. Barcelona.

NARRATIVA

EL SEÑOR DE MEMBIBRE, por Enrique Gil y Carrasco. — Edit. Magisterio Español. Madrid.

GEOGRAFIA

CATALUNYA, VISIO 10. Baix Camp. Baix Penedés, por Josep Vallverdú y Ton Sirera. — Publ. de l'Abadía de Montserrat.

CIENCIAS

DESPERDICIO Y DESARROLLO, por Octavio Roncero. — Edit. Librería Técnica Bellisco. Madrid.

HISTORIA

QUE ES MONTSERRAT?, por Maur M. Boix. — Publ. de l'Abadía de Montserrat.

EL FUTURO DEL EXTASIS Y OTRAS MEDITACIONES, por Alan Watts. Editorial Kairós. - Barcelona.

Alan Watts ha introducido en este libro-diario los temas más diversos, pero hay algo que subyace en todos ellos: el arte de dejarse saber llevar por lo que se sientet, de dejarse arrastrar por el fluido de la naturaleza o, en otras palabras, seguir lo que los chinos llaman el curso de Tao: es mejor ofrecer la vela al viento que remar a contracorriente, dejarse llevar por la pendiente, seguir las líneas de la menor resistencia, como lo hace el agua de los ríos. No violentar, en definitiva, la naturaleza.

Ahora bien, Watts advierte que no es fácil lograrlo, saber detectar hacia dónde fluye la corriente, que no es otra cosa que detectar nuestras verdaderas inclinaciones, acostumbrados como estamos a un modo de actuar forzado, regularizado, convencional.

Watts nos sugiere la meditación contemplativa, en la que temporalmente dejamos de definir y clasificar las cosas que experimentamos, para limitarnos a seguirlas simplemente y reaccionar ante ellas según nuestros deseos sinceros. Y eso nos revelará que vivimos en un eterno Ahora, sin pasado ni futuro, que no existe un diferencia real entre lo que hacemos y lo que acontece, ésto es, el Karma de la filosofía oriental. El hombre necesita el éxtasis como necesita respirar, porque la actitud extásica es su estado natural.

HACIA UNA NUEVA TEOLOGIA CRISTIANA, por H. A. M. Fiolet.

Fiolet profundiza en la costra metafísica que se ha formado en torno a la fe cristiana. Se trata de una tarea urgente, si se quiere superar el pensamiento estático y dualista que sigue hoy prevaleciendo y resulta incompatible con la actual concepción evolucionista del mundo. Muestra el autor que los elementos que hay en la Escritura, y, principalmente, las ideas de los primeros capítulos del Génesis sobre la creación, el hombre, la caída, el pecado y la muerte deben leerse como retroyecciones, extrapolaciones o como quieran llamarse, de las experiencias que Israel tuvo con Dios en la historia. En ellas testifica Israel que la alianza de la que él vive fue ya el secreto de la creación y es la clave para la comprensión de toda nuestra realidad terrena. Y lo que en el Antiguo Testamento se llama la Alianza, en el Nuevo Testamento se llama Cristo. Algunas declaraciones relativas a la concepción del mundo, se hacen nítidas y transparentes: en ellas se testifica que Jesucristo es este nuevo «ser hombre», hacia el cual el mundo, ya desde sus comienzos, fue orientado por Dios.

A la luz de estas intuiciones liberadoras, nos muestra el autor un sinnúmero de pseudoproblemas, como son la relación entre la creación y el pecado, la índole del pecado original, la conexión del pecado con la muerte, el más allá, y tantas cuestiones más.

Es interesante comprobar en este libro, lo que incesantemente estamos viviendo: lo antiguo es, a la vez, lo más moderno y actual. La antigua visión bíblica de la creación se halla en sorprendente armonía con el moderno pensamiento evolucionista de un Teilhard de Chardin, para citar sólo un nombre en el cual el autor descubre valores insospechados, que pueden, quizá, servir para una nueva síntesis teológica en un próximo futuro.

LA IGLESIA, por Paul Faynel

Dios, en lo que se refiere a su Iglesia, ha procedido como en la totalidad del misterio cristiano. No nos ha revelado la Iglesia de un modo teórico y abstracto, como quien revela simples nociones. Nos la ha revelado realizándola, es decir, entregándonosla; al igual que nos ha revelado el misterio de su vida íntima entregándonos su Hijo único (Juan 1, 18).

De ahí el carácter progresivo de esa revelación, que ha asumido el ritmo de la historia de la salvación. No existía aún el mundo, y ya la Iglesia era querida por Dios como el objetivo hacia el que debía tender toda la historia de los hombres.

Este designio presidía ya la creación. Históricamente comenzó a tomar forma con Abraham y Moisés. Dios se comprometió entonces con una promesa solemne y definitiva, y eligió entre todas las naciones de la tierra a un pueblo concreto, convirtiéndolo en su pueblo, con el que concluyó una primera alianza, que era ya el anuncio y la prefiguración de la alianza futura y definitiva.

De hecho, sin embargo, sólo con Cristo y en Cristo muerto y resucitado se ha cumplido verdaderamente ese designio, y se ha revelado en toda su plenitud. Sólo entonces ha tenido efecto la verdadera y definitiva alianza entre Dios y los hombres. A partir de ese momento, el misterio se opera constantemente, día tras día, en y por la Iglesia, que es el cuerpo de Cristo, en espera de su total y definitiva consumación en la gloria de la Jerusalén celestial.

La primera parte del presente tratado es un estudio histórico del proceso de manifestación y realización de la Iglesia, basándose en las etapas que los libros inspirados nos dan a conocer. La segunda parte estudia la misión de la Iglesia a través de cuatro temas principales. (Edt. Herder.)

ALQUIMIA Y OCULTISMO. Selección de textos clásicos. - Edit. Barral.

La Alquimia es la ciencia más enigmática e interesante que nos ha legado la antigüedad. Es también, junto con la Astronomía, la más antigua. A través de la Alquimia conocemos tradiciones y saberes antiquísimos. Esta es la razón por la que estudiosos de muy distintas disciplinas vuelven continuamente a ella. Particularmente la aparición de la Psicología ha constituido un puente de unión para estas ciencias olvidadas, consideradas erróneamente como prácticas irracionales. Muchos serán los que al leer estas páginas queden sorprendidos al encontrar unas piezas únicas, en las que todo —lo científico, lo artístico y lo religioso— se une para dar como resultado uno de los testimonios más auténticos, sabios y completos que nos haya legado la humanidad.

El presente volumen constituye un estudio exhaustivo de la historia, hallazgo y posibilidades de la Alquimia. Se inicia mediante un análisis de los orígenes, recorre, luego, las peculiaridades de los alquimistas árabes, occidentales y españoles. Establece unas distinciones básicas entre filosofía oculta y magia, haciendo mención especial de las teorías de Paracelso. Finalmente, pasa revista a la situación de los alquimistas modernos, incluyendo como epílogo un diccionario alquímico.

La aparición de esta edición propia de un catálogo de libros raros, aporta sin embargo, una serie de conocimientos sorprendentes, compatibles con el interés que pueda proporcionarnos cualquier otra manifestación científica.

L'ANTIC TESTAMENT, por Hans Walter Wolff Publ. de l'Abadia de Montserrat.

El autor, profesor de la Universidad de Maguncia y de la de Heidelberg, nos ofrece un libro serio, escrito con rigor universitario y al mismo tiempo comprensible, asequible para todos. Convencido del valor actual del Antiguo Testamento —que no es ni mucho menos arqueología, sino que conserva un mensaje vivo y penetrante— Wolff introduce a los lectores interesados en las riquezas de los escritos veterotestamentarios y en sus temas más interesantes y da orientaciones adecuadas para su conocimiento metódico desde los puntos de vista científico y práctico.

El autor divide la obra en tres grandes apartados: Historia (las grandes obras históricas), Futuro (la profecía), Presente (problemas vitales y problema de Dios). Lo que preocupa más a Wolff es buscar el núcleo de la fe del Antiguo Testamento, lo que motiva que continúe siendo nuevo para cada generación.

EADA, ESCUELA DE ALTA DIRECCION Y ADMINISTRACION DE BARCELONA

CONVOCATORIA AÑO ACADEMICO 1.974 - 75

CURSO MASTER DE GESTION GERENCIAL

Objetivos:

1. — Dotar al gerente de técnicos de Control de Gestión que le posibiliten minimizar el riesgo en la toma de decisiones. 2. — Adquirir un estilo de dirección actualizada y acorde con el management internacional. 3. — Tratamiento a nivel gerencial de las distantas problemáticas empresariales: Gestión Económica y Financiera. Gestión Comercial. Gestión de la Producción. Factor Humano. Gestión de la Información. Control de Gestión.

CURSO SUPERIOR DE PSICOSOCIOLOGIA ESTRUCTURAL DE LA EMPRESA:

Objetivo:

Analizar los conflictos y contradicciones existentes en la realidad empresarial concreta. Elaborar los instrumentos adecuados para poder enfrentarlos y darles una respuesta inteligente y práctica.

CURSO MASTER DE ANALISIS Y DIRECCION FINANCIERA

Objetivos:

Profesionalización de «Financial Manager» centrado su interés en la obtención a escala internacional de Técnicas precisas para la elaboración de datos y la articulación científica de una gestión Financiera operativa, actualizada y coherente.

CURSO SUPERIOR DE DIRECCION COMERCIAL

(Marketing Direccional)

Objetivos:

Especialización y profesionalización de Directores Comerciales para capacitarlos adecuadamente en la correcta utilización de las técnicas de Marketing, y en la elaboración, ejecución y dirección de políticas comerciales.

CURSO SUPERIOR DE DIRECCION INDUSTRIAL

Objetivos:

Profesionalización especializada en las modernas técnicas de organización científica de directores de empresas industriales. Está proyectado sobre el tratamiento de todas las vertientes relacionadas con la gestión de la producción en su más alto nivel.

CURSO SUPERIOR DE DIRECCION DE PERSONAL

Objetivos:

Especialización en Factor Humano y profesionalización de directores de Personal. Montado cuidadosamente sobre la realidad de la problemática empresarial, el curso se proyecta sobre las tres vertientes esenciales de la dirección de personal: Jurídico-Legal, Racionalización Científica del Trabajo, Psicología Aplicada y Dinámica de los Grupos.

CURSO SUPERIOR DE COMERCIO EXTERIOR

Objetivos:

Perfeccionamiento de especialistas a nivel superior en Comercio Exterior en sus vertientes oficial y privada.

CURSO DE CONTABILIDAD ANALITICA, CONTROL PRESUPUESTARIO Y ESTUDIOS TRIBUTARIOS

Objetivos:

Tratamiento de la Contabilidad Analítica de explotación y conocimiento de las técnicas para su adecuada utilización. Articulación técnica de una política presupuestaria y una gestión económico-financiera.

CURSO DE MARKETING, DISTRIBUCION Y MERCADOS

Objetivos:

Especialización y profesionalización de Técnicos Superiores en Marketing Direccional.

CURSO DE DIRECCION DE LA PRODUCCION

Objetivos:

Profesionalización de Jefes de Producción y Técnicos Superiores en racionalización científica y Control de la Producción.

CURSO DE AUTOMATIZACION; INSTRUMENTACION Y ELECTRONICA INDUSTRIAL

(Electronic Systems Engineering)

Objetivos:

Profesionalización y perfeccionamiento de ingenieros en automatización de procesos de fabricación, regulación y control electrónico.

CARACTERISTICAS GENERALES

ASISTENCIA TECNICA. — Durante y después del Curso EADA pretende fomentar una verdadera simbiosis Enmpresa-Escuela que a semejanza de otras Universidades y Escuelas de Negocio extranjeras, colabore asiduamente con los Empresarios, tanto en la operatividad de sus empresas como también en mantenerles informados y conexionados en su entorno económico, financiero, técnico y social.

SISTEMATICA. — EADA excluye de sus cursos la formación dogmática, aplicando una sistemática docente participativa de debate y discusión, en la que el hombre de empresa pueda hallar un tratamiento práctico dinámico y realista de las técnicas a conocer.

PARTICIPANTES POR CURSO. — El número de participantes es limitado, al objeto de maximizar su formación práctica.

TITULACION DE ESTUDIOS. — Finalizado el Curso, superadas las pruebas de Control de Progreso, y valorados los respectivos expedientes académicos, la Junta Calificadora otorgará Diploma de Aptitud registrado, de los estudios superiores de dirección de Empresas cursados.

DURACION Y HORARIOS. — La duración de los Cursos es de 6 a 9 meses según especialidad, pudiendo seguirse en horario nocturno (3 sesiones semanales de 19,30 a 22 horas) o también (2 sesiones semanales de 19 a 22,30 horas), y **si se prefiere en un sólo día a la semana, de 9,30 a 13,30 y de 16 a 19 horas (lunes, martes, miércoles o jueves).**

ASOCIACION ESPAÑOLA DE DIPLOMADOS EN CIENCIAS EMPRESARIALES. — Los Diplomados por EADA tienen opción a integrarse en la Asociación Española de Diplomados en Ciencias Empresariales.

MATRICULACION. — Para matricularse a cualquiera de los Cursos convocados se requiere una entrevista previa de orientación e información que puede efectuarse en la planta 8.ª de la Institución cualquier tarde laborable de 16 a 21, excepto sábados, o bien cualquier mañana de 11 a 13 horas, excepto lunes y sábados.

Aragón número 204 (edificio Corberó) Plantas 5, 6, 7 y 8 teléfonos 253-33-43 - 253-43-53 - 254-27-12 y 254-27-16 — Barcelona.

EADA, Escuela de Alta Dirección y Administración de Barcelona, Institución de Formación Empresarial autorizada por Resolución del Ministerio de Educación y Ciencia es Centro colaborador del Ministerio de Trabajo (Resolución Ministerial de fecha 7 de junio de 1964), miembro del Consejo Superior de Investigaciones Científicas, del CIPCI (Bruselas) y del AIEM (Milán). Está homologada por el Ministerio de Industria y por la Comisión correspondiente del Plan Nacional de Desarrollo Económico y Social.

RESTAURANTE

"MESON DEL POLLO AL AST"

COMUNICA QUE PERMANECERA CERRADO POR DESCANSO DEL PERSONAL, TODOS LOS LUNES, EXCEPTO FESTIVOS O VISPERAS DE FESTIVO

VALENCIA, 153

Teléfono 253-30-20

ESCOLES MOGLI

A PARTIR DELS 2 ANYS

Telèfons: 318-31-42 211-83-43 212-38-92 y 318-12-41

Ministerio de Educación, Cultura y Deporte

"Yo sigo con Jim"

Con los Slips y Camisetas Jim
me siento más cómodo. Y ligero.

Johan Cruyff

JIM
Lleve prendas Jim

Ministerio de Educación, Cultura y Deporte

HOJA DEL LUNES editada por la asociación de la prensa · director: josé aliaga cebrián

DEPORTES

Barcelona, 9 de sepbre. de 1974 Pág. 25

FUME Y REGALE PUROS HABANOS desde 14 Ptas.

HABANO sabor total

RECIEN IMPORTADOS DE CUBA

TABACALERA FUME PUROS HABANOS RECIEN IMPORTADOS RD

CARA Y CRUZ CATALAN

EL ESPAÑOL VENCIO MERECIDAMENTE AL CELTA

Derrota del Barça en Atocha, que llegó a ser de 3-0

PRIMERA DIVISION

RESULTADOS

Español - Celta	2—0
Las Palmas - Betis	3—1
At Madrid - Granada	0—0
Salamanca - Elche	2—0
Hércules - Murcia	2—2
Valencia - R. Madrid	1—2
Gijón - Zaragoza	2—0
Málaga - At. Bilbao	2—0
Real Sociedad - Barcelona	3—2

CLASIFICACION

ESPAÑOL	1	1	0	0	2	0	2
GIJON	1	1	0	0	2	0	2
MALAGA	1	1	0	0	2	0	2
SALAMANCA	1	1	0	0	2	0	2
LAS PALMAS	1	1	0	0	3	1	2
R. MADRID	1	1	0	0	2	1	2 + 2
R. SOCIEDAD	1	1	0	0	3	2	2
GRANADA	1	0	1	0	0	0	1 + 1
AT. MADRID	1	0	1	0	0	0	1 — 1
MURCIA	1	0	1	0	2	2	1 + 1
HERCULES	1	0	1	0	2	2	1 — 1
BARCELONA	1	0	0	1	2	3	0
VALENCIA	1	0	0	1	1	2	0 — 2
BETIS	1	0	0	1	1	3	0
CELTA	1	0	0	1	0	2	0
ZARAGOZA	1	0	0	1	0	2	0
AT. BILBAO	1	0	0	1	0	2	0
ELCHE	1	0	0	1	0	2	0

SEGUNDA DIVISION

RESULTADOS

San Andrés - Tarragona	1—2
Baracaldo - Oviedo	0—0
Santander - Castellón	1—0
Leonesa - Sabadell	3—1
Burgos - Valladolid	4—1
Córdoba - Tenerife	3—0
Cádiz - Mallorca	2—1
Sevilla - Huelva	2—0
Orense - Alavés	0—0
Rayo - Barcelona At.	4—1

CLASIFICACION

CORDOBA	1	1	0	0	3	0	2
SEVILLA	1	1	0	0	2	0	2
SANTANDER	1	1	0	0	1	0	2
RAYO VALLECANO	1	1	0	0	4	1	2
BURGOS	1	1	0	0	4	1	2
LEONESA	1	1	0	0	3	1	2
TARRAGONA	1	1	0	0	2	1	2 + 2
CADIZ	1	1	0	0	2	1	2
OVIEDO	1	0	1	0	0	0	1 + 1
ALAVES	1	0	1	0	0	0	1 + 1
BARACALDO	1	0	1	0	0	0	1 — 1
ORENSE	1	0	1	0	0	0	1 — 1
MALLORCA	1	0	0	1	1	2	0
SAN ANDRES	1	0	0	1	1	2	0 — 2
SABADELL	1	0	0	1	1	3	0
VALLADOLID	1	0	0	1	1	4	0
BARCELONA AT.	1	0	0	1	1	4	0
CASTELLON	1	0	0	1	0	1	0
HUELVA	1	0	0	1	0	2	0
TENERIFE	1	0	0	1	0	3	0

SE ALZO EL TELON

La Liga se puso en marcha y el fútbol ha pasado a primerísimo plano de la actualidad deportiva. Y en esta inicial jornada, figuran también en la avanzadilla de los comentarios los resultados de los equipos barceloneses. Sobre todo el del Barcelona, actual campeón, por su derrota en San Sebastián. Derrota que, pese a quedar en mínima, bordeó los límites del desastre. Puede decirse que también el año pasado se empezó mal... y al final se terminó conquistando el título. Pero entonces faltaba Cruyff en el equipo y su incorporación al mismo resultó decisiva, ausencia que ahora no se produce... pero sí la de Sotil. Tendría gracia que ocurriera esta temporada con el peruano lo de la anterior con el holandés y que su incorporación, cuando se produzca y si llega a tiempo, marcara el resurgir del Barcelona.

De todas formas, una derrota mínima no puede servir de fundamento para perder las esperanzas, cuando el torneo no ha hecho más que empezar, pero sí se usará para comparaciones adversas, y en éstas entrará el triunfo del Madrid en Valencia y el del Español, su directo rival, ante el Celta. El Madrid de Miljanic venció en el Luis Casanova y conquista dos puntos positivos, a través de una buena actuación de Netzer, aunque también con el desdoro de un gol fuertemente protestado...

El Español venció al Celta y dejó la impresión de que sus fichajes han sido acertados y de que, si la suerte no se pone en contra, puede realizar una buena temporada, mejorando en mucho la anterior.

Tras el Madrid, fue el Murcia el que conquistó un positivo, con su empate en el campo del Hércules, en duelo regional —los locales desperdiciaron un penalty— en resultado que puede tener influencia... al final del torneo, por si entre ellos se producen peligrosos empates a puntos.

El At. Madrid, en el último partido de la jornada, dio también la nota sorprendente al ceder un empate, en casa, ante el Granada. Se da, así, también en los equipos madrileños un contraste interesante.

El resto, victorias locales con margen de dos goles, sin importar la categoría del rival, como lo hizo el Gijón ante el Zaragoza o el Málaga ante el Ath. Bilbao, e incluso el recién ascendido Salamanca ante el Elche. Los canarios, que también superaron al Betis, tuvieron que remontar el gol inicial y en frío del once andaluz.

En Segunda División, la jornada fue negativa para los equipos catalanes, siendo el Tarragona el único que venció... a costa del San Andrés, y en el campo de éste, mientras Sabadell y Barcelona At. eran claramente batidos en sus desplazamientos.

Manuel PULIDO

LA QUINIELA

Español-Celta	1
At. Madrid-Granada	x
Salamanca-Elche	1
Hércules-Murcia	x
Valencia-Madrid	2
Gijón-Zaragoza	1
Málaga-Ath. Bilbao	1
Real Sociedad-Barcelona	1
Baracaldo-Oviedo	x
Leonesa-Sabadell	1
Burgos-Valladolid	1
Córdoba-Tenerife	1
Cádiz-Mallorca	1
Sevilla-Huelva	1

LA PROXIMA JORNADA

PRIMERA DIVISION

Celta — R. Sociedad
Betis — Español
Granada — Las Palmas
Elche — At. Madrid
Murcia — Salamanca
R. Madrid — Hércules
Zaragoza — Valencia
At. Bilbao — Gijón
Barcelona — Málaga

SEGUNDA DIVISION

Tarragona — R. Vallecano
Oviedo — San Andrés
Castellón — Baracaldo
Sabadell — Santander
Valladolid — Leonesa
Tenerife — Burgos
Mallorca — Córdoba
Huelva — Cádiz
Alavés — Sevilla
Barcelona At. — Orense

ASESORES DE INVERSION

El primer centro de inversión mobiliaria, inmobiliaria y de negocios, disponiendo de una variadísima gama de productos y servicios, ofrece plazas para personas bien relacionadas que tengan y deseen aumentar su prestigio. Excelentes retribuciones. Grandes posibilidades de integración y ascenso a líderes con vocación.
Para entrevistas:
BARCELONA: Av. José Antonio, 646, 5.º, 2.ª Lunes (9 septiembre), de 9 a 12 horas Miércoles (11 septiembre), de 9 a 13 horas y de 17 a 19 horas
TORTOSA: Hotel Berenguer IV, c. Cervantes, núm. 23 Martes (10 septiembre), de 9 a 12.30 horas
FIGUERAS: Hotel Durán, c. La Sauca, núm. 5 Martes (10 septiembre), de 17.30 a 20 horas
LERIDA: Av. Blondel, núm. 5, pral., 1.ª Lunes (9 septiembre), de 18 a 20 horas

AUMENTE SUS INGRESOS ESTUDIE ELECTRONICA INDUSTRIAL RADIO T.V. y T.V, COLOR
CURSOS TEORICO-PRACTICOS
FACILIDAD DE COLOCACION
ESCUELA TECNICA RADIO T.V.
Gerona, 47 Tel. 241 60 27 / 317 69 95

ESCUELA MOTONAUTICA DEPORTIVA TIMON
PROXIMO CURSO
9 de SEPTIEMBRE
PATRONES YATE MOTOR
1.ª y 2.ª CLASE - VELA
Junqueras, 18, 1.º
Rambla Sta. Mónica, 17

Muebles FANLO PARA OFICINAS Y DESPACHOS
JOVELLANOS, 1

GRADUADO ESCOLAR
(sólo para adultos)
PENDIENTES 3.º y 4.º BACHILLERATO
PERITAJE. Profesorado. EMPRESARIALES
Empieza 2 octubre. Matrícula abierta de 4 a 9
POLITECNICO URQUINAONA
Plaza Urquinaona, 2 (lado montaña). Teléfono 218-92-42. Ambos sexos

CHALETS CON JARDIN
en el pueblo de MAS D'EN GALL
(Esparraguera)
desde 550.000 Ptas.
2 y 3 dormitorios, todos los servicios en funcionamiento. Carretera de acceso asfaltada. Desde 50.000 ptas. entrada y hasta 11 años facilidades. Directo constructor Informes: Telf. 325-13-44. De 4 a 8

LA CIMBALI
LA MAQUINA DE CAFE Nº1
TERMO COMPENSADA VERDADERAMENTE AUTOMATICA
AUXILIAR HOSTELERA CATALANA, S.A.
EXPOSICION: AV. JOSE ANTONIO, 645 - T. 302 29 16 - 318 55 98 - BARCELONA

«MONFER»
CENTRO DE BACHILLERATO
Y
COU
Masculino y Femenino
Colegio Reconocido Superior
por
Disposiciones del Ministerio de Educación y Ciencia
Puertaferrisa, 8 Tel. 317.00.83
Barcelona

CHESTER GIN

Ministerio de Educación, Cultura y Deporte

ESPAÑOL, 2 - CELTA, 0

Un gol en cada tiempo

Prometedor debut y merecido triunfo blanquiazul

Ya está la Liga otra vez aquí. Con calor todavía —bochornoso el de la noche del sábado— y con un buen comienzo para el once blanquiazul, que con un gol en cada tiempo se anotó la victoria sobre un Celta que, pese al anuncio de sus dificultades para componer el equipo y varias ausencias, ofreció pelea, resultó duro de doblegar y tuvo en todo momento la bandera de la lucha enhiesta, sin arriarla jamás. Pero el Español, tampoco sin excederse, cubriendo el plazo necesario para alcanzar la victoria, fue superior: en dominio territorial y mando del encuentro y, sobre todo, en profundidad atacante y remate. Y esto último fue lo decisivo. De ahí que haya que considerar como merecida la victoria española.

UN GOL Y DOS REMATES

Comenzó el encuentro de manera prometedora, puesto que ambos equipos, con similares sistemas tácticos, emplazaban al contrario con sus intentos atacantes, luchaban con brío y practicaban un fútbol veloz y profundo. Tan es así, que ya a los dos minutos cabía anotar una buena oportunidad, la primera del encuentro, en un remate de Marañón que le salió algo desviado. Pero pronto acabó este prometedor comienzo. Poco a poco, menguó el esfuerzo de los dos equipos, se aminoró el ritmo y dominando territorialmente el Español, no alcanzaba a doblegar la férrea y dura defensa viguesa, mientras que los célticos aguantaban aquel 0-0 que, para ellos, resultaba favorable. Así transcurrieron los minutos, sin que se alterara el signo del partido. Y así habría acabado sin duda el primer tiempo, de no mediar el oportuno remate de Manolín Cuesta a los 33 minutos, que al recibir el balón de Marañón —en fuera de juego, al parecer, aunque no señalado por el árbitro— pudo batir al meta Rodri. Porque la verdad es que antes y después de este gol sólo cabe anotar, aparte algunos intentos de remate sin acierto, un cabezazo por bando en jugada similar, centro esquinado de un compañero, en que si bien el balón fue a puerta en ambas ocasiones, no tuvieron demasiadas dificultades los respectivos guardametas para hacerse con el balón. Sin embargo, aquel gol sirvió para animar algo el cotarro, y los últimos minutos de la primera parte volvieron a brillar por el fútbol practicado. Con una jugada digna de mención: cuando a los 42 minutos, a raíz de una falta sobre el portal céltico, el remate de Amiano a bocajarro fue rechazado, el árbitro interpretó que lo había sido por Rodri, mientras el público y los españolistas reclamaban que lo había hecho un defensa. La reclamación más ostensible corrió a cargo de Molinos, que cogió el balón con ambas manos para detener el juego y poder reclamar y ello le valió a él tarjeta blanca y al árbitro el recrudecimiento de la pita.

OTRO GOL Y SOLO ESPAÑOL

Si en el primer tiempo, amén del gol, hubo como queda dicho, un remate por bando que obligó a intervenir a los porteros, en la continuación, a los 4 minutos, se anotaba el Español su segundo gol. Sin pero alguno y de bellísima factura. Porque fue, tras cesión de cabeza de Amiano hacia la izquierda, un impresionante zurdazo de Marañón, desde tan cerca, tan colocado y potente, que nada pudo hacer Rodri. En cambio, el propio Rodri tuvo que intervenir en esta segunda parte en numerosas ocasiones —sin que llegara a hacerlo para atajar balones que encaminábanse hacia su marco Bertomeu—, especialmente en remates de Amiano, Cuesta, Marañón y José María. En cambio el Celta desaprovechó su mejor oportunidad, a los 42 minutos, cuando a lanzamiento de saque de esquina, cogió un buen remate de cabeza Villar, que desvió esquinadamente el balón, pero se le fue más allá del portal de Bertomeu.

Y así se cumplió el 2-0. Con juego bastante igualado, pero con superioridad española en esta faceta primordial, la del remate a gol.

DOS POR BANDO

Habían planteado ambos conjuntos, como dicho queda, tácticas similares. La habitual en estos tiempos. La de los cuatro defensas, tres medios y tres delanteros de los que, entre estos últimos, tiene tendencia uno de ellos a irse algo hacia atrás. Y es que si el fútbol, numéricamente, va retrasándose, estamos ya pasando del 4-3-3 al 4-4-2. Que bien pronto podría llegar a ser —¿no lo es ya?— un 5-3-2.

El hombre libre del Español fue Ortiz Aquino. El del Celta, Navas. Bien los dos. Más brillante, más espectacular, más decisivo incluso porque tuvo que restablecer en algunos momentos la comprometida situación creada por alguno de sus compañeros, el español ista, ese paraguayo que si en la temporada pasada sólo pudo mostrar su clase ya hacia el final de la Liga, en ésta parece decidido a acreditar la verdad de su fama de internacional en su país de origen. La zaga española, con dos laterales discretos y un central, De Felipe, que alternó magníficas intervenciones con un par de fallos peligrosísimos, cumplió sin excederse, mientras que Bertomeu, con escaso trabajo, se desenvolvió siempre con acierto y serenidad. En cuanto a los célticos, en su lateral derecho, Hidalgo, tuvo otro hombre acertado, cumpliendo muy bien Manolo y bajando algo Navarro, mientras que Rodri tuvo una actuación sobresaliente, acreditativa del acierto de su fichaje puesto que, en su veterania, se conserva aún como excelente guardameta.

En el centro del campo se emparejaron Molinos con Castro, José María con Juan y Solsona con Villar. Y en este mismo orden, en sentido decreciente, cabe alternar las posiciones. En la primera pareja, Castro fue muy superior a Molinos puesto que el capitán gallego cuajó un encuentro magnífico; se equilibraron las posiciones entre José María y Juan, pese a que el capitán española, que derrochó fuerzas en el momento decisivo del encuentro, el primer tiempo y comienzos del segundo, acusó después el esfuerzo; y superó Solsona a Villar, pese a que el español ista no estuvo en esta ocasión lo acertado de otras veces.

El segundo gol lo logró Marañón de un extra ordinario remate con la zurda, enviando el balón con tal potencia y colocación, que hizo inútil la estirada de Rodri, que recoge fielmente la foto. (Foto Pérez de Rozas)

La punta español ista tuvo en Manolín Cuesta y Marañón dos debutantes que se metieron al público en el bolsillo. El primero, por su seco remate y por su habilidad en desmarcarse y buscar el remate en cualquier posición; el segundo porque, luciendo igualmente en ambas características, acreditó además una técnica y una labor creadora muy encomiables. Amiano, por su parte, trabajó con su habitual entusiasmo y tuvo acciones bastante lucidas.

Por el lado céltico, Félix tuvo también un debut prometedor, aunque poco a poco fue agotándose; sin embargo, su sustituto Sanromán no mejoró sus acciones. Doblas, apenas discreto, intentando sin lograr, al igual que Rodrilla, que poco tiempo estuvo en el campo. Y Búa fue el más incisivo y peligroso, con algún que otro remate bastante acertado.

Como resumen de toda esta labor individual, dos destacados por bando: Ortiz Aquino y Marañón por el Español y Rodri y Castro por el Celta.

J. GARCIA CASTELL

FICHA DEL PARTIDO

RESULTADO:
Español, 2 (Cuesta a los 33 m. y Marañón a los 49).
Celta, 0.

ALINEACIONES:
ESPAÑOL. — Bertomeu, Ramos, De Felipe, Ochoa, Molinos, Ortiz Aquino, Cuesta, Solsona, Amiano, Marañón y José María (capitán).

CELTA. — Rodri, Hidalgo, Manolo, Navarro, Villar, Navas, Félix, Juan, Doblas, Castro (capitán) y Búa.

SUSTITUCIONES:
A los 58 minutos, Sanromán a Félix y a los 85, Rodilla a Roblas.

ARBITRO:
Navarrete (andaluz), regular.

SAQUES DE ESQUINA:
El Español lanzó 8 (3 y 5) y el Celta 3 (1 y 2).

FALTAS:
Se sancionaron 12 al Español (5 y 7), con dos manos y dos fueras de juego y 24 (15 y 9) del Celta, con tres manos y dos fueras de juego.

TIROS A PUERTA:
El Español lanzó 17 (8 y 9), con 7 bien dirigidos, incluidos los goles y 10 (4 y 6) del Celta, con uno bien dirigido.

TARJETAS:
Dos, blancas, a los 42 para Molinos por coger el balón con las manos y a los 61 para Hidalgo, por zancadillear a Amiano.

OTROS DETALLES:
Antes de empezar se entregaron los trofeos de «El Corte Inglés» a Ortiz Aquino, mejor jugador del Torneo Ciudad de Barcelona y al presidente del Lérida, mejor equipo del «Nostra Catalunya». Regular entrada, unos 25.000 espectadores. Salida de los españolistas estrenando himno. Calor bochornoso. A los 32 minutos entraron las asistencias ante un encontronazo de Rodri con su defensa.

ESTADIO DEL FUTBOL CLUB BARCELONA

FUTBOL. — CAMPEONATO NACIONAL DE LIGA

Próximo sábado, día 14, a las 21,45 h.

BARCELONA - MALAGA C. D.

CONTROL DE TAQUILLAJE N.º 68

Despacho: A partir del próximo jueves, día 12, de 9,30 a 12,30 y de 16 a 21 h. en PASAJE MENDEZ VIGO. También en SECCIONES DEPORTIVAS (Bruch, 166) sólo tardes de 6 a 9 h.

Apreciado señor:

Ante todo queremos ponerle en conocimiento de que las líneas que siguen no le quieren vender nada, ni le hacen publicidad de ningún producto, sino que constituyen una magnífica OFERTA DE TRABAJO, que esperamos Ud. valore, antes de tomar una decisión.

Seguro que Ud. tiene la ilusión de realizar muchas cosas. Entre ellas dar estudios superiores a sus hijos, o ese terreno en el monte, o ese piso soñado, o... muchos etc.

Ud. ha valorado su trabajo. Es bueno y está contento, pero, con todas sus obligaciones, no da para más. Quizás algún día podrá realizar alguna de esas ilusiones. Pero: ¿Y si fuera a partir de hoy mismo?

Ha pensado en algún trabajo que se pudiera realizar en el mínimo tiempo y no le obligara a dejar el suyo actual y que estuviera muy remunerado? Piense. ¿Verdad que alguna vez lo ha meditado? Pues vea: ¡Esto es lo que le ofrecemos!

Si Ud. tiene libre de 7 a 10 de la tarde, encaja perfectamente. NO importa que no haya vendido nunca. Nosotros le formaremos. Su trabajo estará dirigido completamente y le asesorarán magníficos profesionales.

Le garantizamos 10.000 ptas. mensuales (si nos dedica más tiempo del que mencionemos más arriba, ganará de 20 a 30.000 ptas.). Queremos presentarnos: Somos una Empresa Internacional que amplía su estructura comercial en Barcelona, teniendo una cantidad de puestos nuevos a crear, a todos los niveles. ¿Quizá uno pueda ser el suyo?

Llámenos hoy mismo al núm. *325-25-50*, preguntando por la *Srta. Torres*, que le citará para una entrevista personal en la que aclararemos sus dudas.

Atentamente le saluda,

Pdo.: *M. Humet*
Dpto. Personal

P. D. Nuestro horario de oficinas es: de lunes a viernes, de 9 a 1.30 y de 3.30 a 7

Si algún familiar suyo estuviera interesado en lo que le ofrecemos, puede acompañarle en la entrevista.

GRANDES EXISTENCIAS DE

RECTANGULARES 10X3 HASTA 200X15

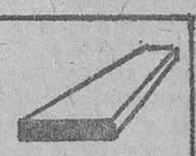

ANGULARES 25 HASTA 150

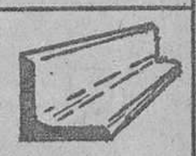

SIMPLES TES 25 HASTA 45

UES (PERFIL NORMAL) 40 HASTA 200

VIGAS (PERFIL NORMAL) 100 HASTA 220

VIGAS ALAS ANCHA 100 HASTA 140

Hijos de Vicente
ROSES
AVDA. MERIDIANA, núms. 335-337
Teléfonos: 251.91.25 y 340.96.97
BARCELONA - 16

TORRE-ROJA
GRAN BRANDY DEL PENEDES

Ministerio de Educación, Cultura y Deporte

OPINIONES DESPUES DEL PARTIDO

SANTAMARIA: «Lo más importante es que todos han trabajado»

Estaba, como es lógico, satisfecho el entrenador del Español por el triunfo de su equipo, y así lo puso de manifiesto en la sala de Prensa, aunque también es verdad que no se extendió en demasiadas consideraciones, que consideraba prematuras en el mismo comienzo de la temporada.

—Creo que ya está bien este 2-0 ante un Celta que ha sido rival incómodo en todo momento, no dejando que nuestros jugadores se movieran nunca con libertad.

—¿Ha sido el resultado lo mejor del partido?

—Los dos goles, como he dicho, valen lo suyo; pero para mí lo más importante es que todos los jugadores han trabajado enormemente.

—También ha habido ciertos fallos...

—Sí, alguno ha habido, cabe atribuirlo a la falta de compenetración lógica entre unos jugadores que apenas han tenido tiempo para entrenar juntos, como es el caso de las más recientes incorporaciones. Ya se sabe que hace falta un margen de tiempo para que se produzca la necesaria compenetración entre unos y otros.

—El último en llegar, Marañón, ha sido esta noche el mejor españolista...

—Yo ya sé que Marañón es un jugador de valía, porque lo tuve conmigo una temporada en los aficionados del Real Madrid. En cuanto termine de adaptarse al juego de sus nuevos compañeros, rendirá aún mucho más, porque sus cualidades para jugar al fútbol son extraordinarias.

MORENO: «El Español está muy bien»

Nadie hubiera dicho que el Celta acababa de perder ante el Español a juzgar por la amabilidad de Mariano Moreno, el entrenador de los gallegos, al enjuiciar para los informadores el encuentro.

—Ha sido, a mi juicio, bonito —empezó diciendo—, porque los dos equipos han atacado todo lo que han podido, aunque lógicamente el Español lo haya hecho con mayor insistencia.

—Y haya vencido por 2-0...

—Quizás ha sobrado el primer gol. Lo digo porque, según me han indicado mis jugadores, Cuesta lo ha marcado en fuera de juego.

—Ellos no han protestado...

—Mis jugadores tienen la orden de no protestar por nada al árbitro.

—Cambiemos de tema y hablemos del Español.

—Me ha gustado, sinceramente. Ya lo esperaba después de verle en el «Carranza». El Español ha acertado en los fichajes, que le han permitido formar un equipo mejor que el que tenía la temporada pasada.

—¿Y el Celta? ¿Qué me dice de su propio equipo?

—Todos los jugadores han cumplido satisfactoriamente. Pero hay que tener en cuenta que sufrimos una serie de bajas importantes. Rivas Aparicio, Fernández Amado, Jiménez y varios más han tenido que quedarse en Vigo. Sólo le diré que han venido catorce jugadores porque no teníamos ninguno más disponible...

Pero, antes de despedirse, añade todavía:

—Que conste que no es una excusa, porque posiblemente con el equipo completo también habríamos perdido. Y es que el Español, repito, está muy bien. Veremos quién saca puntos de Sarriá...

VALENCIA, 1 - R. MADRID, 2

Buen debut de Breitner

El encuentro ha tenido dos partes completamente distintas. En la primera, tras el temprano gol de Kelta, los valencianistas se lanzaron al ataque, dominando ampliamente a los madrileños. Luego, tras el descanso, el Real Madrid lanza sus hombre hacia adelante, consiguiendo en el minuto 22 el empate en golpe franco lanzado por Macanás, que desvía Roberto Martínez al fondo de las mallas. A a los pocos minutos el árbitro enseña tarjeta roja a Jesús Martínez, lo que obliga al Valencia a trastocar sus líneas. En medio de contínuos ataques de los dos equipos. Transcurre el segundo tiempo, y cuando todo parecía indicar que el resultado final sería el del empate a uno que campeaba en el marcador, Breitner, en magistral jugada, deja el balón en bandeja a Netzer, que consigue el 2-1 definitivo.

Arbitraje muy protestado del colegiado señor Sánchez Ríos, que tuvo una actuación muy protestada por el público.

VALENCIA: Balaguer, Sol, Barrachina, Martínez, Cerveró, Claramunt (Barrera), Quino, Tirapu, Kelta, Planelles, Jara.

REAL MADRID: Miguel Angel, Pirri, Benito, Vitoria (Grosso), José Luis, Camacho, R. Martínez, Breitner, Del Bosque, Netzer, Macanás. — Alfil.

¡¡¡AHORA SI!!!
¡USTED YA PUEDE TENER SU PROPIO NEGOCIO!
— No hace falta local
— Sólo precisa 145.000 ptas. y 60 minutos libres a la semana
— Plazas ilimitadas
Escribir sin compromiso a:
«SOCIEDAD GENERAL DE AUTOMATISMOS, S. A.»
c. Floridablanca, núm. 146, 5.°, 4.ª. BARCELONA-11
Don ... ...
Domicilio ... ... Población ... ...
Teléfono ... ...
Ref. LHL.

SALAMANCA, 2 - ELCHE, 0

Los goles, en el segundo tiempo

Salamanca, 8. — El Salamanca hizo su presentación ante el Elche en encuentro disptuado ante un lleno completo en el estadio Helmántico y que acabó con la justa victoria del cuadro local.

La victoria de los salmantinos no ha sido ni mucho menos fácil. Ha habido que trabajar minuto a minuto y hubo que aguantar los primeros cuarenta y cinco minutos del partido en los que el Elche dominó con potencia y velocidad, frente a un Salamanca que no encontraba zonas para desarrollar su juego ni posición para sus hombres contrarrestando así la mayor veteranía y mejor juego de los ilicitanos.

GOLES: A los cuatro minutos del segundo tiempo, Chaves avanza y cede el esférico a Alvarez quien empalma un fuerte disparo que llega al fondo de las mallas ilicitanas.

En el minuto treinta, Alvarez, en jugada personal y después de driblar a varios enemigos, consigue el segundo tanto.

Arbitró el señor Fores, del Colegio Catalán, que estuvo bien.

SALAMANCA: Alessandro, Iglesias, Aguirre-Suárez, Rodri (Lanchas)); Robi, Resa; Alvarez, Pita, Cháves (Muñoz), Pepín y Sánchez-Barrios.

ELCHE: Esteban; Indio, Canos, Montero (Juan); González, Llompart; Escobar, Cabrero (Chuva), Sitja, Félix y Melenchón. — Alfil.

HERCULES, 2 - MURCIA, 2

Merecieron ganar los visitantes

Alicante, 7. — El empate no refleja lo sucedido en el campo, pues el Real Murcia dominó en todos los terrenos, sabiendo jugar al hueco y marcando bien a los hombres del Hércules, que se encontraban como desconcertados durante todo el partido.

GOLES:

En el minuto cinco del primer tiempo, Arieta se escapa por la derecha centrando hacia atrás, bien y raso, y Carreño con toda facilidad marca.

En el minuto ocho, Laredo ejecuta un golpe franco colgando el balón sobre el área pequeña y Van Dijk, de cabeza, coloca el balón en la escuadra fuera del alcance de Santoro, consiguiendo el empate.

En el minuto dos de la segunda parte, Pachón ejecuta una falta, rebota el balón en la barrera y Arieta lo recoge batiendo a Ñito.

En el minuto ocho de esta segunda parte, Van Dijk desde fuera del área lanza un tiro muy fuerte que Santoro no acierta a retener y Vera Palmes, con toda tranquilidad, marca para el Murcia, empatando de esta forma a dos goles.

Dirigió el encuentro, con acierto, el colegiado señor Camacho, que se excedió al castigar al Murcia con un penal que no mereció.

MURCIA: Ñito; Laredo, Abel Pérez, Pazos; Ruiz Abellán, Fuentes; García Soriano, Murciano, Vera Palmes, Van Dijk y Cristo.

HERCULES: Santoro; José Antonio, Carbonell, Pachón; Carreño, Rivera; Illán, Baena, Arieta, Varela y Pepín.

Al iniciarse el segundo tiempo, Andreu salió por Varela y en el minuto 35, Betzuen relevó a Illán. Por su parte, el Murcia, en el minuto 40, retiró a Cristo, saliendo en su puesto Lema. — Alfil.

MALAGA, 2 - ATH. BILBAO, 0

Iríbar evitó la goleada

Málaga, 7. — El encuentro ha tenido una figura sobresaliente en el portero internacional José Angel Iríbar, pese a los dos goles encajados, el veterano guardameta bilbaíno, ha librado a su equipo de una estrepitosa derrota, ya que practicamente durante todo el encuentro el balón estuvo en su marco y detuvo tiros impresionantes que llegaron principalmente de las botas de Guerini, Uriarte y Castronovo. Mientras que por el contrario el balón llegó en pocas ocasiones a la meta de Deusto y cuando lo hizo fue con escaso peligro.

Goles: Minuto 24. Guerini marca, al aprovechar una mala cesión de Lasa y un mal entendimiento de la defensa bilbaína. Minuto 74. Madariaga marca en su propia puerta, al desviar una falta lanzada por Guerini.

Dirigió el encuentro el colegiado donostiarra Guruceta, que tuvo una regular actuación.

MALAGA: Deusto, Iries, Macías, Monreal, Martínez, Aráez, Castronovo, Miguell, Guerini, Uriarte y Requejo. A los 32 minutos del segundo tiempo Castronovo fue reemplazado por Galindo y a los 36 Orozco a Guerini.

ATHLETIC DE BILBAO: Iríbar, Núñez, Madariaga, Zublaga, Escalza, Zabalza, Lasa, Martín, Carlos, Villar y Rojo I. No hubo cambios. — (Alfil.)

MUY IMPORTANTE SOCIEDAD
CON RENDIMIENTO EXTRAORDINARIO
Admite partícipes por ampliación
Escribir al Apartado de Correos 2031 de Barcelona. Absoluta reserva

CENTRO ESPECIALIZADO
ANTICALVICIE
BIO-CAPELLI
Cabellos fijos
Ronda Universidad, 33, 2.º, 1.ª Barcelona-7
NUEVO NUMERO DE TELEFONO:
318-91-86

BANCOS
CAJAS DE AHORROS
Cursos intensivos programados para:
— Auxiliares Administrativos
— Oficiales 1.ª
— Especialidades Bancarias
La más moderna, rápida y completa preparación bancaria
PREMIER
Clases: Mañana, tarde y noche
ESCUELA
TECNICO
ADMINISTRATIVA
Pelayo, 8
Tels.: 217.09.34 - 217.12.08 - 317.58.28

S. GIJON, 2 - ZARAGOZA, 0

Defraudaron los visitantes

Gijón, 7. — El encuentro ha sido interesante, aunque no de gran calidad técnica. El Sporting empezó magníficamente para perder luego un poco el ritmo, pero fue mejor que el Zaragoza. Los locales se mostraron más rápidos e incisivos. Los zaragocistas apenas si crearon peligro para el marco local.

El primer gol se marcó por mediación de Landucci al rematar una falta botada por Megido a los 10 minutos de juego. En el segundo tiempo, a los dos minutos, Megido en una gran jugada individual, dribló a dos contrarios, provocó la salida del guardameta y recreándose en la jugada llevó el balón a la red de un tiro cruzado.

Dirigió el encuentro el colegiado valenciano López Samper, que hizo un flojo arbitraje con bastantes errores.

ZARAGOZA: Irazusta, Rico, Ruiz Igartua, Royo, Planas, Duñabeitia, Rubial, García Castany, Diarte, Arrúa y Soto.

A los 23 minutos del segundo tiempo, Blanco entró por Royo.

GIJON: Castro, Fabián, Doria, Piñel, Herrera, Redondo, Megido, Landucci, Quini, Ciriaco y Churruca.

Diez minutos antes del final Garzón sustituyó a Ciriaco, en el último minuto De Diego a Quini.

AT. MADRID, 0 - GRANADA, 0

¡Menudo desastre!

MADRID, 8. — Mal encuentro el inaugural de la presente temporada en la capital de España. Al Atlético le faltó de todo, desde ilusión y fe de victoria, a velocidad buen fútbol, técnica, penetración y juego; al Granada, lo mismo, así como ambición de victoria.

Por ello el partido fue un forcejeo en el centro del campo, del que sacó un dominio territorial que muchas veces se convirtió en presión sobre la meta de Izcoa, el Atlético. Pero el Granada, bajo la dirección de Montero Castillo, el mejor hombre sobre el campo, bien ayudado por Grande y Chirri, dominó el partido.

Atrás, la defensa granadina, sin los «duros» Aguirre Suárez y Fernández, ha ganado en calidad, sentido de anticipación y muchas otras cosas, con Castellanos y Ederra, dos baluartes que rompieron todos los ataques rojiblancos, hasta el punto de que Izcoa, tuvo que intervenir poco y no siempre con peligro, salvo en otras dos ocasiones, en los cinco primeros minutos de la parte complementaria.

Al Atlético, muy marcado Luis por Chirri, le faltó el hombre que mandase en el centro del campo. El que realizase el juego que le convenía al equipo. Esta vez no tuvo tampoco colaboración de ataque en los defensas laterales, Melo y Capón, salvo una del lateral derecho en la segunda mitad.

Arbitró el colegiado Balaguer, con más errores que aciertos.

Atlético de Madrid. — Reina, Melo, Capon, Marcelino, Benegas, Eusebio, Salcedo, Luis, Gárate, Irureta y Ayala. A los 27 minutos de la segunda mitad Luis fue sustituido por Becerra, quedando como capitán atlético Gárate.

Real Granada. — Izcoa, Tony, Castellanos, Falito, Dueñas, Ederra, Chirri, Grande, Quiles, Parits y Montero Castillo. A los 30 minutos del segundo tiempo, Lorenzo sustituyó a Parits.

LAS PALMAS, 3 - BETIS, 1

No sirvió el gol en frío de los sevillanos

Las Palmas, 7. — Las Palmas se ha mostrado muy superior al Betis en el primer encuentro de la Liga en el Estadio Insular. Aunque comenzó marcando el equipo andaluz, la superioridad del Las Palmas fue total.

Goles: Dos minutos. Tiro de Anzarda desde la izquierda que desvía Tonono y Carnevalli no puede detenerlo. 20 minutos. Jugada de Tonono y gran tiro de José Luis que bate a Esnaola. 27 minutos. Centro de José Luis y remate de cabeza de Páez. 51 minutos. Jugada de Germán con centro de Fernández y remate de José Luis.

Arbitró el colegiado guipuzcoano Orrandía, bien. Mostró tarjetas blancas a Hernández y Sabater.

LAS PALMAS: Carnevalli, Martín, Tonono, Hernández, Castellanos, Trona, Fernández, Wolff, Páez, Germán y José Luis. En el minuto 39 de la segunda parte, Noly entró por Tonono.

BETIS: Esnaola, Bizcocho, Iglesias, Cobo, Sabaté, López, Bernítez, Alabanda, Rogelio, Cardeñosa y Anzarda. En el minuto 12 del segundo tiempo, Biosca entró por Rogelio, y en el 22, Del Pozo por Anzarda. — (Alfil.)

«Dinámico», el fútbol en la mano

Una vez más, el calendario futbolístico «Dinámico» acudió puntual a su cita con los aficionados, proporcionando en sus páginas, en ágil y completa composición, toda una serie de datos del máximo interés.

Destaquemos en la edición de la Liga 74-75, el hecho de que en apartado de calendario de competiciones incluya no sólo Primera, Segunda y Tercera divisiones nacionales, sino también todo el fútbol catalán con sus categorías preferente, primera y segunda, con lo que puede reunirse en el bolsillo todo el fútbol nacional y catalán.

Continúa también incluyendo la actuación internacional española desde 1920, con breve biografía de cada jugador y a todo ello cabe añadir la historia completa de la Liga anterior, las plantillas de Primera División, con sus fichas «pitonisas», resultados, clasificados, árbitros y goleadores de Primera y Segunda, fotos conjunto de campeones y subcampeones de Tercera, resultados, clasificaciones, árbitros y goleadores de Tercera, clasificación general de la Liga en 43 temporadas y las Copas europeas de campeones de Liga, Recopa y UEFA.

En suma, un nuevo alarde editorial que hace del «Dinámico» el más completo calendario futbolístico.

LA PROXIMA QUINIELA

Celta-Real Sociedad	1
Betis-Español	1X2
Granada-Las Palmas	1
Elche-At. Madrid	X2
Murcia-Salamanca	1
Zaragoza-Valencia	1
Tarragona-Rayo	1
Oviedo-San Andrés	1
Castellón-Baracaldo	1
Valladolid-Leonesa	1
Sabadell-Santander	1X
Mallorca-Córdoba	1
Huelva-Cádiz	1X2
Alavés-Sevilla	1X2

La Segunda División en «Polideportivo»

Con el comienzo del Campeonato Nacional de Liga, «Polideportivo» ofrecerá a partir de mañana martes, como en la temporada anterior, un amplio resumen de los encuentros de Segunda División. Figurando también en su edición de este martes una serie de reportajes entre los que destaca una entrevista con Luis Ocaña, Manuel Fuente y José Durán Así como una pelea de la serie «Los combates del siglo».

Además de la presencia en los estudios de personajes de actualidad

¡¡SENSACIONAL OPORTUNIDAD!!
«GAVA»
MAGNIFICOS PISOS
DE 3 HABITACIONES
OCUPABLES EN EL ACTO
25.000 ptas. entrada
resto 6.000 ptas. mes
● Portero electrónico ● Empapelados de calidad ● Alicatados toda altura ● Rodapiés ● Ascensor ● Terrazo pulido ● Cocina con armarios formica
VISITELOS: Sábados, domingos y festivos en c. SAN LUIS, 57-63 (esquina c. Virgen de los Dolores), o solicite información sin compromiso a los teléfonos 253-88-02 y 03. Sr. CARRILERO

Ministerio de Educación, Cultura y Deporte

Siempre de actualidad

Renault 6, siempre fiel, generoso y eficaz, actualiza una vez más la confianza que ha sabido ganarse entre los buenos conocedores de automóviles y presenta su nueva cara, rejuvenecido y "al día".

Además de sus tradicionales ventajas —solidez mecánica, capacidad y buen rendimiento—, el Renault 6 de siempre aparece hoy más actual: Nueva calandra, faros rectangulares, nuevos paragolpes, con pilotos empotrados

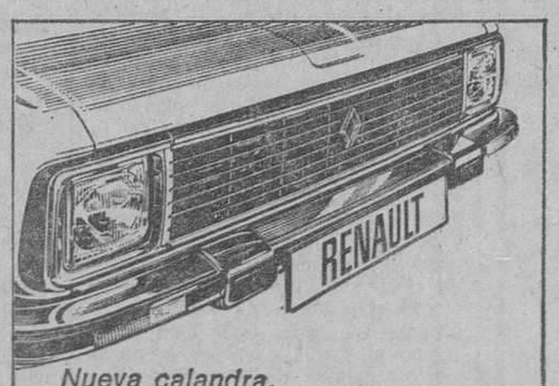

Nueva calandra.

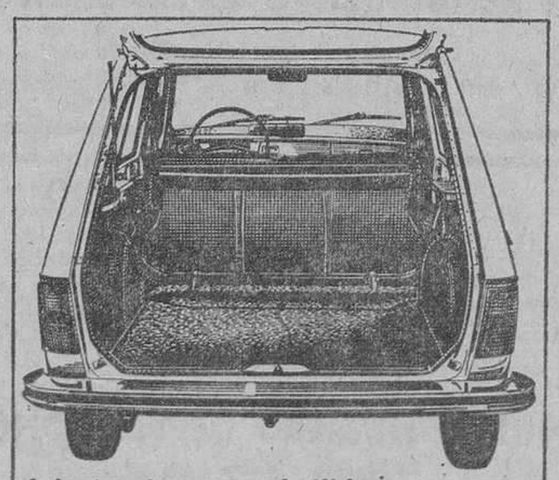

Asientos traseros abatibles.
Nuevos paragolpes.

los delanteros, piso totalmente enmoquetado, nuevo guarnecido de puertas y techo, asientos tapizados en tela, los delanteros deslizables en sentido longitudinal y de respaldo opcionalmente reclinable.

Características técnicas:

4 cilindros. Camisas húmedas recambiables. Potencia DIN 44 CV a 5.900 r.p.m. Par máximo DIN 6,7 kg. m. a 3.500 r.p.m. Batería 12 V. 4 velocidades sincronizadas. Velocidad 130 km/h. Consumo 6,5 l. cada 100 km. a una velocidad de 80 km. de media, en terreno me-

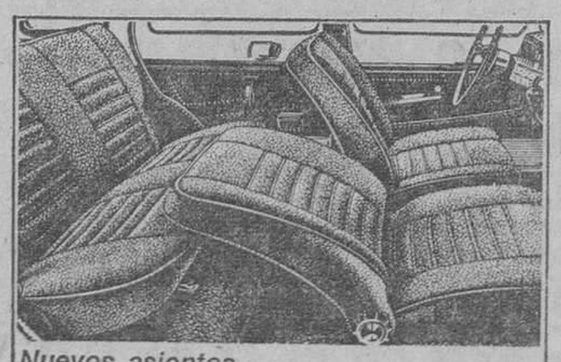

Nuevos asientos.
Respaldo opcionalmente reclinable.

dianamente accidentado. Electroventilador automático. Tracción delantera. Suspensión independiente a las cuatro ruedas. Barras de torsión y antibalanceo. Frenos de disco en las ruedas delanteras.

RENAULT 6
un coche de confianza

Ministerio de Educación, Cultura y Deporte

R. SOCIEDAD, 3 - BARCELONA, 2

Demasiados regalos

El equipo azulgrana dominó más, pero no tuvo ni acierto ni fortuna

San Sebastián, 8. (Crónica de nuestro enviado especial, GUISAN.) — Está visto que el Barcelona no tiene suerte en sus visitas a San Sebastián y, concretamente, al campo de Atocha, en donde ya lleva nueve años consecutivos sin puntuar. Y en donde, curiosamente, sus derrotas o, mejor, las victorias del equipo local, se producen casi siempre con la colaboración de la fortuna. Así sucedió una vez más en la noche del sábado. En una noche en la que el Barcelona jugó, pero, sobre todo, dominó más que la Real Sociedad, como lo prueba el balance de saques de esquina, favorable al once azulgrana por 5-0. Pero en la que, sin embargo, acabó perdiendo por 3-2... tras haber ido haciéndolo por 3-0. Lo que quiere decir que, hasta cierto punto, el resultado final vino a ser algo así como del mal el menos.

Dentro de esta acumulación de circunstancias desfavorables que cada año se confabulan en contra del Barcelona en sus visitas a Atocha, se dio el caso de que el primer gol local, conseguido al cuarto de hora de juego, fue la consecuencia de un regalo barcelonista, y en este caso, de uno de los jugadores que hasta ese momento estaban rindiendo más y mejor. Concretamente, la consecuencia de un regalo de Neeskens que, al pretender retrasar la pelota sobre Mora, acabó dejándola en poder de Araquistain, que, muy oportuno, la cruzó hasta la red.

Asimismo, el tercer gol donostiarra, ya en el segundo tiempo —el primero concluyó con 2-0 a favor del bando local—, tuvo también un origen afortunado para el equipo vencedor, por cuanto fue la consecuencia de un penalty demasiado severo y, desde luego, de los que en nuestros campos no acostumbran a señalarse. Con la particularidad de que este tercer gol, si al principio pareció que no habría de influir en el resultado, dada la ventaja del equipo realista, a la postre acabó siendo decisivo, al lograr dos tantos el Barcelona en los últimos ocho minutos de juego. Cuando ya Neeskens, lesionado en una entrada de Boronat, no estaba en el terreno. Y cuando la Real Sociedad, todo sea dicho, había abandonado su férrea vigilancia de delanteros e incluso de medios azulgrana.

DOS GOLES DE ARAQUISTAIN

Narrado ya el primer gol de la Real Sociedad —gol que, según se ha dicho, tuvo su origen en una deficiente entrega a Mora—, añadamos que, con anterioridad, había sido el Barcelona el que había estado más cerca de marcar. Especialmente a los 5 minutos, en una gran jugada de Cruyff y Asensi, malograda por Clares al rematar de cabeza desviada cuando estaba delante de Araquistain.

Asimismo, y luego del 1-0, siguió siendo el Barcelona el equipo que acosó más... aunque acaso sin crear tantas ocasiones de peligro como la Real Sociedad, que a los 25 minutos pudo lograr un nuevo gol en un largo asedio, con rechace de Mora a tiro de Gaztelu y remate final de Ansola, que salió desviado.

A los 34 minutos, previa una gran parada de Urruticoechea, a córner directo de Rexach, se estableció el resultado definitivo de la primera parte, en una gran jugada de Boronat, en la que, tras desembarazarse de Rifé y Torres, acabó lanzando un gran centro, al que Araquistain puso el colofón de un espléndido remate de cabeza. Fue un gran gol justamente jaleado por el público.

LOS DOS GOLES DEL BARCELONA, AL FINAL

La segunda parte, por lo menos en su primera media hora, vino a ser la continuación del plazo anterior, con intentos reiterados, pero fallidos del Barcelona y aislados contraataques realistas, que llevaban el peligro al marco defendido por Mora. En uno de ellos, a los 27 minutos —la falta no se lanzó hasta los 29—, se produjo la jugada que habría de resultar decisiva en una aparatosa entrada de Marcial a Araquistain, dentro del área, con caída no menos aparatosa de éste, que muy probablemente se dejó caer. Un penalty tonto, por no decir que inexistente, pero que, ejecutado por Gaztelu, se convirtió en el tercer gol de la Real Sociedad.

A renglón seguido de este tercer gol, Neeskens, objeto de una dura entrada por parte de Boronat, dejó su puesto a Tomé, cambio al que siguió a poco el de Diego por Corcuera, en el bando realista. Y, ya al final, los dos goles del Barcelona: el primero a los 38 minutos, en una jugada de Cruyff con centro de De la Cruz, despeje en corto de Urruticoechea y remate desde cerca de Marcial. Y el segundo, a los 45, en un nuevo acose con rebote favorable para Clares que, también desde cerca, cruzó la pelota, para que ésta, tras pegar en el poste izquierdo, acabara llegando a la red.

LA DEFENSA AZULGRANA, INFERIOR AL ATAQUE REALISTA

Dicho ya que el Barcelona dominó más y que, al propio tiempo, tuvo menos fortuna que la Real Sociedad —que difícilmente volverá a marcar dos goles como el primero y el tercero del sábado—, es de justicia reconocer que el equipo azulgrana tuvo importantes lagunas, especialmente en sus líneas de atrás. Y que acaso fueron estas lagunas la mayor, entre las varias suertes, del equipo local.

En efecto, y dejando a un lado a Torres, así como también a Costas, aunque a éste solamente de tanto en tanto, la defensa azulgrana se mostró incapaz de sujetar al rápido ataque guipuzcoano y no digamos ya a sus dos extremos, Araquistain y Boronat, de los que aquél fue el autor de los dos primeros goles. Así como el protagonista del supuesto penalty que originó el tercero.

Asimismo el ataque, con un Cruyff muy trabajador y que esta vez no escondió la cara y un Clares siempre en la punta del combate, pero con fallos sensibles, como el que impidió que el Barcelona se pusiera por delante los 5 minutos, se resintió de la falta de acierto de los dos interiores, así como de Rexach. Mientras que Neeskens, aun con su error del primer gol, fue el único que batalló de firme en el centro del campo.

Individualmente, los citados Torres y Cruyff, seguidos por Costas, Neeskens y Clares, si bien en el caso de estos dos últimos, con reservas, fueron los mejores hombres del Barcelona. Por parte de la Real Sociedad destacaron sobre todo los extremos Araquistain y Boronat, el centrocampista Urreisti y los cinco componentes del sistema de cobertura.

ENTRADA POR ENCIMA DEL AFORO NORMAL

A las órdenes del colegiado vizcaíno señor Sáiz Elizondo, que se precipitó al señalar el penalty contra el Barcelona, pero que, con anterioridad, llegó a parecer anticasero, a fuerza de esforzarse por ser imparcial, los equipos se alinearon de la siguiente manera:

Real Sociedad: Urruticoechea; Gorriti, Martínez, Murillo; Gaztelu, Cortabarría; Araquistain, Diego (Corcuera), Ansola, Urreisti y Boronat.

Barcelona: Mora; Rifé, Torres, De la Cruz; Costas, Neeskens (Tomé); Clares, Marcial, Cruyff, Asensi y Rexach.

Para concluir, demos cuenta que los jugadores de ambos bandos salieron con brazaletes negros en señal de duelo por el fallecimiento de Ipiña. Y de que Atocha, a despecho de haber sido declarado el partido Medio Día del Club, registró un lleno hasta la bandera. Por no decir que incluso por encima de su aforo normal, como lo prueba la media hora perdida al principio para colocar a la gente que, falta de asiento, se había instalado en el interior del campo.

Cruyff tuvo en Atocha fases de buen juego pero también otras en que se perdió por atrás. Este es uno de sus buenos avances, zafándose del marcaje del jugador donostiarra. — (Foto Europa Press.)

OPINIONES DESPUES DEL PARTIDO

ELIZONDO: "Muy compacta la defensa azulgrana»

Huelga decir que el desmadre era ley en los vestuarios realistas.

—¿Dónde ha estado la clave del triunfo, Elizondo?

—Nos ha salido muy bien la táctica del contraataque, aprovechando al máximo las oportunidades. También hemos tenido la suerte de marcar en los momentos oportunos.

—¿Pensaba que todo iba a resultar tan fácil?

—No lo esperaba de una manera tan tajante, pero mis hombres salieron con moral de victoria y no les entumeció la idea de enfrentarse al presente campeón de Liga.

—¿No ha visto a los azulgrana con abundantes fallos en la defensa?

—No, su defensa me ha parecido un bloque compacto. Lo que sucedió es que la rapidez de nuestros delanteros puede desbordar a la mejor defensa.

—¿Aminoraron el rendimiento en el segundo tiempo?

—El Barcelona ha aguantado el mismo ritmo del principio al fin. Tal vez por eso pareció que mi equipo bajara en su rendimiento.

Eso, que aguante hasta el final, pero también tendríamos que ver con qué ritmo empieza.

MICHELS: «Resultado merecido»

—La Real supo aprovechar unos fallos de mi equipo y metió buenos goles.

Así explicó Rinus Michels las motivaciones de la derrota azulgrana, pero no quiso concretar el alcance de su respuesta.

—Fallos del entrenador, de los jugadores...

—Digamos fallos defensivos difíciles de calibrar.

Uno espera que el míster encuentre pronto el calibre, o de lo contrario, el socio —y el simpatizante— retornará a los malestares de anteriores temporadas.

—¿Qué le ha parecido el conjunto donostiarra?

—Ha sido un enemigo terrible, derrochó mucho entusiasmo y sus hombres se desmarcan con facilidad.

—Justo, pues, el resultado.

—Prefiero no hablar de justicia o de injusticia. La victoria la ha merecido la Real Sociedad.

—¿Y la opinión sobre su equipo?

—Han luchado.

—Nada más...

—El Barcelona atacó durante 85 de los 90 minutos, pero sólo al final pudo marcar goles.

—Muchos goles para un Barcelona, ¿no cree?

—El Barcelona juega y lógicamente encaja goles. No es la primera vez que ocurre.

Y tampoco la última, señor Michels.

AVISO IMPORTANTE A LOS QUINIELISTAS

Una gran obra dedicada al mundo de las Quinielas termina de aparecer a la venta, «QUINIELAS CIENTIFICAS AL 12-13-14», contiene las tablas más perfectas para esta temporada, solamente tiene que copiar, puede realizar sus combinaciones desde 40, 70, 160 pesetas, etcétera. Pedidos contra reembolso de 100 pesetas más 15 de gastos a: Señor COMAS SANTONJA, Humanista Mariner, 16. Valencia-8. VENTA EN BARCELONA: Quioscos y Librerías.

leiter
CENTRO DE INFORMATICA DE BARCELONA
diputación, 280 pral. t. 329 31 46 y 318 59 36
Centro únicamente especializado en INFORMATICA
IBM
CURSOS DE INFORMATICA
PROGRAMACION
PROXIMOS CURSOS
27 de SETIEMBRE
LUNES, MIERCOLES y VIERNES
De 19'30 a 21'30 h.
28 de SETIEMBRE
Sábados, de 17 a 21 h.
Incluidas prácticas con Ordenador en Centro de Cálculo
PERFORACION
PROXIMOS CURSOS
27 de SETIEMBRE
Una hora diaria a escoger
MAÑANA: de 19'30 a 12'30
TARDES: de 16'30 a 21'30
INFORMACION Y MATRICULAS: de 9 a 13 y de 17 a 21'30 h.

¿Por qué ser calvo?

Visítenos y le presentaremos a su futuro y gran amigo
«EL CABELLO»
¡COLOR EXACTO! — ¡INVISIBLE TOTALMENTE!
¡COLOCACION INCREIBLE!
¡PODRA HASTA BAÑARSE CON EL MISMO!
Visite la primera «boutique» que ha sido creada especialmente para ustedes por una firma dedicada desde primeros de siglo a concienzudos estudios por Europa y América a fin de lograr una cabellera que no sea el vulgar «BISOÑE»
artpel Concesionarios de florensa
BARCELONA
AVDA. JOSE ANTONIO, 534, entlo 2.° (Jto Metro Urgel)
Teléfonos 254-41-75 y 253-11-76
MADRID
CONDE DE ARANDA n 8 (junto C Serrano) Tel. 276-47-11
AVISO IMPORTANTE
ARTPEL le garantiza la autenticidad de los postizos FLORENSA por ser su concesionario exclusivo. Si las etiquetas ARTPEL-FLORENSA no figuran en su postizo, usted no ha adquirido una de concienzudos estudios para Europa y América a fin de lograr una nuestras creaciones.

Ministerio de Educación, Cultura y Deporte

SEGUNDA DIVISION

San Andrés, 1 - Gimnástico, 2

POR FUERZA FISICA

Mal ha comenzado el San Andrés esta temporada 74-75. Ya no por el hecho de perder contra el Tarragona, sino por la pobre, pobrísima impresión que causó, en especial, en los veinte minutos últimos, cuando el equipo cayó en picado, falto de preparación física.

El Gimnástico de Tarragona, que durante todo el partido apenas había hecho nada del otro mundo, aprovechó estos minutos de desfondamiento del San Andrés y con solamente dos hombres de auténtica clase, Prieto y Totó, fraguó el triunfo final que estamos convencidos de que ni ellos mismos esperaban.

Pese a todo hemos de dar un margen de confianza al San Andrés. Su entrenador, Domingo Balmanya, es un hombre que conoce todos los secretos del fútbol y creemos habrá asimilado la lección, para intentar arreglar esa corta preparación de que hicieron gala ayer mañana los andresenses. Con solamente retocar la defensa incorporando a Tovar —se notó su ausencia— y llevando Patro el timón del equipo, el San Andrés puede afrontar la temporada con tranquilidad.

MONOTONO PRIMER TIEMPO

Desde el primer minuto de partido, vimos como a ambos equipos les venía grande el partido, la hora y, sobre todo, el enorme bochorno que hacía en el campo.

El Tarragona montó un sistema ultra-defensivo sin arriesgar mucho, esperando que fuera el San Andrés quien iniciara todas las jugadas y que los propietarios del terreno se cansaran antes que ellos. Por eso, durante todo el primer tiempo la monotonía imperaba a lo largo y ancho del partido.

La única jugada de peligro y que hizo levantar al público de sus asientos la protagonizó José Manuel en el minuto 20 de este período al realizar una jugada en solitario, con fuerte disparo final que Zamora «in extremis» tuvo que desviar a córner.

El San Andrés, indudablemente, dominaba más que el Tarragona, pero la delantera se mostraba nula, inoperante y sin ideas, lo que facilitó enormemente el trabajo de la defensa bermellona.

Ya a partir del minuto 30 de este primer tiempo, empezó a bajar de juego el San Andrés y vinieron quince minutos de dominio a cargo del «Nástic», siendo el hombre más peligroso de la delantera Parés, que haría un par de internadas muy bien llevadas, pero que no encontrarían rematador, quizá porque hasta ese momento José mandaba con soltura en la zaga andresense.

TRAS EL DESCANSO, LOS GOLES

Tras aburrirnos bastante en este primer tiempo, nos quedaba la esperanza de que forzosamente uno de los dos equipos debería buscar la victoria. Y así fue. Solamente comenzar el segundo tiempo, en el minuto 5, llegaría el primer gol del San Andrés, en una jugada entre Serena y Blanquito. Este sortearía a dos contrarios, dispararía a puerta y el rechace del meta Zamora lo aprovecharía Garrido a puerta vacía, logrando el 1-0, que hacía concebir esperanzas al equipo de casa.

Siguió presionando el San Andrés y en el m. 19 se produjo una jugada muy importante que sin duda hubiera dado la vuelta al partido. José Manuel, de nuevo en jugada personal, dispararía con fuerza, y con Zamora ya batido la pelota dio en el larguero. Perdía aquí el San Andrés la ocasión de ganar el partido.

Minutos después de juego un tanto insulso y a partir del minuto 25 el San Andrés empieza a bajar de forma. Se da cuenta el Tarragona de ese bache y García Verdugo indica a Prieto —organizador del Nástic— que se vaya hacia delante.

Llegaría el tanto del empate en el m. 33 en una gran jugada personal de Prieto, que va sorteando contrarios hasta llegar al área andresense; allí cede hacia atrás a Totó y éste dispara con fuerza entre una barrera de jugadores. El portero Echevarría, que no seguía la jugada, nada puede hacer por evitar el 1-1.

Tras el gol del empate, hundimiento del San Andrés. Pese a saltar Longhi y Abad por José Manuel y Pujol, en nada cambia el panorama. Cuando ya prácticamente todos se conformaban con el empate y faltaba aún no medio minuto el delantero centro del Tarragona, Paquito, hace otra jugada personal ante la pasividad de la defensa del San Andrés y desde fuera del área lanza un disparo muy colocado que bate a Echevarría ante el desencanto de todos los aficionados locales. Sin solución se llega al final.

UN TARRAGONA QUE PUEDE JUGAR MEJOR

Puede decirse que el Gimnástico jugó a medio gas. Creemos que solamente en los últimos quince minutos del partido, cuando Prieto y Totó —las figuras— se dedicaron a lanzarse hacia adelante, dio la medida de su juego. Creemos que con un Viberti en forma, el equipo puede jugar aún mucho mejor. Tiene una buena defensa donde destacó Panl, y también Robles. El medio campo fue muy bien cubierto por Company, Cabrera y Prieto. Y en la delantera hombres resolutivos como Parés, Paquito y Totó.

FALTA PREPARACION FISICA EN LOS LOCALES

Creemos que el San Andrés le hace falta mucha más preparación física. Echevarría, mientras no nos demuestren lo contrario, nada ha evidenciado. Bien la defensa, donde José fue el mejor, pero tras el descanso bajaron ostensiblemente. Paquito fue el mejor del equipo, pero cayó en el mismo error que sus compañeros. Y en la delantera, nadie a destacar. Serena, solo, sin ayuda; Garrido, lento; Pujol, desapercibido, pero es que aún está desentrenado. Sólo luchó José Manuel, pero se agotó. Y en lo que se refiere a Blanquito, esperaremos a otros partidos para acabarle de juzgar.

ARBITRO Y ALINEACIONES

A las órdenes del señor Jiménez Sánchez, que estuvo bien, los equipos formaron de la siguiente manera:

SAN ANDRES. — Echevarría, Rodri, José, Moya, Curta, Paquito, Serena, Blanquito, Garrido, José Manuel (Longhi), Pujol y (Abad).

TARRAGONA. — Zamora, Angel, Robles, Panl, Company, Guerra, Parés (Cáceres), Prieto, Paquito, Cabrera y Totó.

Francisco RIOJO

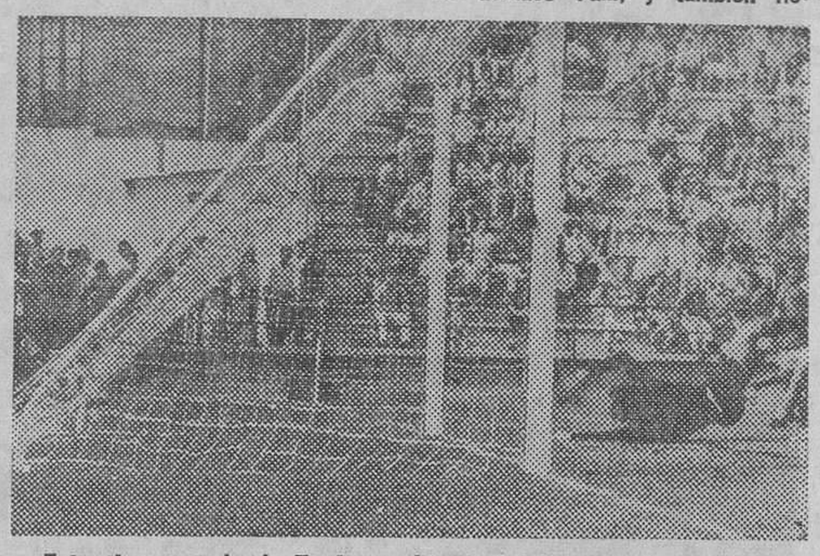

Este tiro cruzado de Totó, que hizo inútil la estirada de Echevarría, valió al Gimnástico el gol del empate. — (Telefoto Cifra.)

OPINIONES DESPUES DEL PARTIDO

BALMANYA: "Lo justo, un empate"

Domingo Balmanya era la estampa de la tristeza. El hombre estaba realmente disgustado.

—El partido ha cambiado de signo cuando José Manuel ha dado aquel disparo en el palo, en el segundo tiempo, de haber entrado el Tarragona no gana.

—¿Para usted cuál hubiera sido el resultado justo?

—Creo que el empate.

—¿Reconoce que sus jugadores han jugado algo cansados?

—Sí. Pero no le quepa duda de que estos errores se subsanarán piense en el bochorno que hacía en el campo.

GARCIA VERDUGO: "Los locales estaban agotados"

García Verdugo era un hombre feliz. Estaba nervioso, quizá porque es un hombre que chilla mucho durante el partido...

—Yo creo que ha sido un partido muy bien jugado. La única pega, para mí, ha sido el terrible bochorno que han padecido los jugadores.

—¿Estaba más preparado físicamente el Tarragona?

—Miren yo soy preparador y sé como puedo preparar a los míos, ignoro si el San Andrés está o no, a mí particularmente me ha gustado, lo que pasa es que hemos tenido el acierto de marcar en el último minuto.

—¿Cuándo ha visto que sus rivales estaban cansados?

—Cuando José Manuel ha pedido el cambio. Si un chico joven se encuentra agotado, me imagino qué hombres más veteranos han de estar el doble.

—¿Es cuando usted ha ordenado que se lanzasen sus hombres al ataque?

—Entonces he creído que podíamos hacernos con el partido, como así ha sido.

—¿Le ha gustado el San Andrés?

—Sí señor. Y además quiero que diga que me gustaría muchísimo que hiciera un buen papel en la Liga, ya que pese a lo que pasó siempre se han portado muy bien conmigo y les guardo gratitud. Les deseo de corazón suerte...

Francisco RIOJO

C. Leonesa, 3 - C. D. Sabadell, 1

NADA DE NADA

León, 8. (Crónica de nuestro enviado especial, Joaquín GORGORI.) — Para empezar, derrota merecida para el Sabadell en su visita al Estadio Antonio Amilivia de León. La Cultural, que hacía su reingreso oficial en Segunda División, tras una corta estancia en la categoría inferior, cuajó una magnífica actuación, sobre todo en los primeros 45 minutos, y venció sin demasiados apuros al once vallesano, que, sin duda, debe reforzar bastante su defensa y coordinar mejor su media si quiere que los próximos encuentros a disputar, los resultados sean más positivos.

Idénticos esquemas tácticos en los dos equipos. Por parte leonesa Hernández, Santibáñez, Sagasta y Gerardo formaron el cuarteto defensivo. Gorostiaga, Poli y Montés bascularon en el centro del campo. Y en la vanguardia Ovalle y los dos debutantes del cuadro, el exorensano Eloy y Arrieta, que militó el pasado año en el Santander. En el Sabadell, la cobertura integrada por Franch, Santamaría, Santi y Roselló, éste como hombre libre, como centrocampistas actuaron Rodríguez, Fernández y Estéfano y en punta quedaron Palau, Lis y Zaldúa. Total tres debuts oficiales: los del ex donostiarra Santamaría, el ex sevillista Rodríguez y el valenciano Lis.

0-1 Y DESCALABRO

La primera mitad tuvo dos fases bien determinada. En la primera la Cultural, si bien dominó territorialmente no llegó con peligro a la portería arlequinada, mientras que el Sabadell se mostró muy sereno en la defensa y muy rápido en los contraataques, aunque tampoco fue muy resolutivo a la hora de inquietar seriamente al portero local, Bernardo. Así, con esta tónica, transcurrió el primer cuarto de hora del encuentro ya que un minuto más tarde, en el 16, llegó el primer tanto de la tarde y fue precisamente el único que logró el Sabadell. Colada por su banda de Franch como extremo derecho, y centro final que remató Lis a la media vuelta de potente chut sorprendiendo a Bernardo. Pero muy poco duró la alegría arlequinada. Al minuto siguiente, primer saque de esquina contra el portal de Djorjevic. Lo ejecuta Ovalle y Santibáñez, en posición adelantada, cabecea a las mallas. Euforia leonesa, y a los 20 minutos, un centro bombeado de Montés lo desvía muy oportuno Eloy, salvando la estirada del portero arlequinado y estableciendo el 2-1. El Sabadell, que había empezado y su defensa empieza a flojear muy bien va decayendo en juego más de la cuenta. Y entramos ya en la segunda fase de este período, que fue favorable totalmente al cuadro que prepara Carmelo, que apretó de lo lindo con vistas a dejar sentenciada la contienda antes del intermedio, cosa que logró, efectivamente. En el minuto 42, al castigar rigurosamente el colegiado de turno un empujón dentro del área de Rodríguez a Ovalle con la pena máxima, que tranfrmó en gol Montés.

ABURRIMIENTO

En la segunda parte, el partido que hasta entonces había sido muy entretenido, aunque de muy baja calidad técnica, perdió todos sus atractivos. Aburrimiento general y pocas jugadas de mérito. El Sabadell intentó llevar la iniciativa. Sin embargo, pecó de nerviosismo y sacó a relucir los defectos ya apuntados de falta de coordinación en sus líneas y poca seguridad en su cobertura. Y la Cultural, con el partido ya decidido a su favor, se dedicó a aguantar el balón reforzando su defensa para contrarrestar las acciones de ataque de los arlequinados, que a pesar de que fueron abundantes nunca encerraron el peligro de los pocos pero siempre bien hilvanados contragolpes leoneses. A los 22 minutos Biosca decidió la sustitución de Rodríguez por Sergio en el centro del campo sabadellense pero ese cambio no varió el quehacer de los visitantes en su actitud cara al portal defendido por Bernardo. En resumen, puede decirse que el resultado final de 3-1 fue justo reflejo de cuanto aconteció sobre el terreno del «Antonio Amilivia» de León en este desafortunado debut del C. de D. Sabadell en la campaña liguera 74-75.

ARBITRO Y EQUIPOS

Buen arbitraje del colegiado andaluz señor Andújar, que hacía su presentación oficial en Segunda División. Enseñó tarjeta blanca a Roselló por entrada a Ovalle.

C. LEONESA. — Bernardo, Hernández, Santibáñez, Sagasta, Gorostiaga, Gerardo, Ovalle, Poli, Eloy, Montés y Arrieta.

C. D. SABADELL. — Djorjevic, Franch, Santamaría, Santi, Rodríguez (Sergio), Roselló, Fernández, Palau, Lis, Zaldúa, y Estéfano.

OPINIONES DESPUES DEL PARTIDO

CARMELO: "El Sabadell tiene buenos elementos"

—Me siento muy satisfecho del juego de mis muchachos y creo sinceramente que el resultado final ha sido totalmente justo. A pesar del cero-uno a favor del Sabadell, los jugadores no se han desmoralizado; al contrario, el resultado ha sido para ellos un revulsivo para poner más codicia y velocidad en el juego, y ahí que, en veinte minutos, no solamente han desnivelado la ventaja sino que han decidido el encuentro, y lo han encarrilado.

El Sabadell me ha gustado bastante y estoy convencido de que con más rodaje irá a más y puede hacer un buen papel esta temporada. Estéfano, y sobre todo el delantero centro Lis, han sido los que más me gustaron, pero en general, creo que tiene muy buenos elementos. La Cultural es un equipo modesto y aspira a conseguir la permanencia sin pasar apuros. Mi lema y el de mis jugadores es trabajar, trabajar, trabajar.

BIOSCA: "Me siento optimista"

—Ha sido un buen partido. Creo que han habido buenas jugadas, interés y goles. El público creo que ha disfrutado. Se adelantó el Sabadell en el marcador, sí, pero faltaba todavía mucho tiempo y el empate no tardó en llegar y con él la Cultural se creció y nos venció. A mi juicio, el momento cumbre del encuentro ha estado en el gol del empate, conseguido instantes después de que Lis marcara. Esta circunstancia fue definitiva.

En el segundo tiempo, el Sabadell ha jugado bien y me siento satisfecho de ello. No así del resultado. Me ha gustado la Cultural, sobre todo porque lucha con mucho tesón y entrega. Siempre me ha dado la impresión de ser un buen equipo y, me parece que aquí, en su estadio, perderá muy pocos puntos. El Sabadell no sé a qué techo puede llegar todavía, pero me siento optimista cara al futuro.

GORGORI

plataformas elevadoras

• Desde 200 a 40.000 Kgs.
• Sin obra civil. • Altura máxima: 8,5 m.

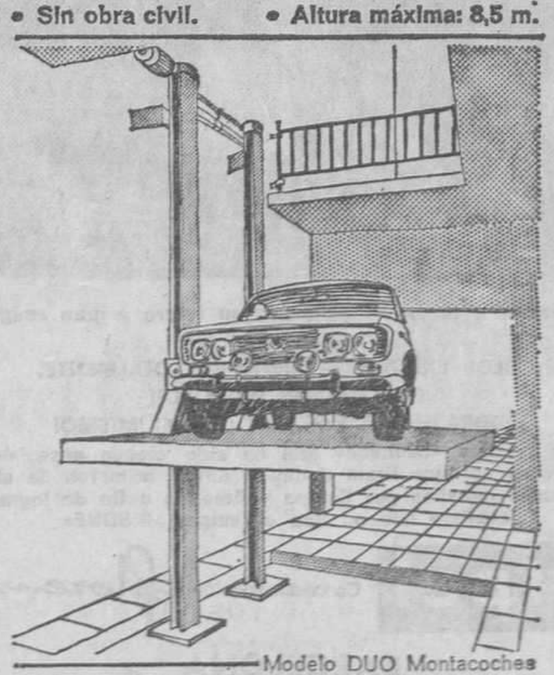

Modelo DUO Montacoches
PARA EVITAR LAS RAMPAS EN GARAJES Y TALLERES

BYNSA
BOETTICHER Y NAVARRO, S.A.
ASCENSORES - ESCALERAS MECANICAS - PLATAFORMAS-ELEVADORAS

DELEGACION:
Avda. Meridiana, 296 - Tels.: 340 00 00/58 - BARCELONA-13

MATRICULA
C 74/75 urso

TECNICAS EMPRESARIALES
(con título en cada especialidad)

SECRETARIADO DIRECCION
TECNICO ADMINISTRATIVO
SECRETARIADO BASICO
OPOSICIONES BANCA

CURSOS PRACTICOS • MEDIOS AUDIOVISUALES • CONTACTOS CON EMPRESAS • HORARIOS MAÑANA, TARDE Y NOCHE.

Ampliación de datos o reserva de plaza
centro de estudios politécnicos
Pza. Urquinaona, 10 302 02 24 302 03 24

en las ferreterías COPACA
encontrará TODO PARA EL «BRICOLAGE»

Ministerio de Educación, Cultura y Deporte

Rayo V., 4 - Barcelona At. 1

FALLO LA TRAMPA

Madrid, 8. (Crónica especial de «Alfil» para HOJA DEL LUNES.) — Por cuatro goles a uno venció el Rayo Vallecano al Barcelona At. en encuentro correspondiente a la primera jornada del Campeonato de Liga de Segunda División, disputado esta mañana en el estadio Vallehermoso. La juventud y la gran técnica individual de algunos de los componentes del filial azulgrana no han sido suficientes armas para imponerse a esta máquina de fútbol moderno que, al menos esta mañana, ha demostrado ser el equipo rayista.

Con la estudiada táctica de adelantar la defensa y dejar en continuos fuera de juego a los delanteros rayistas, el Barcelona Atlético se presentó ante la afición madrileña en Segunda. Pero esta forma de practicar el fútbol (no del agrado de los espectadores), que en algunos momentos fue empleada por los defensas azulgranas, también tiene su contrapartida, pues, como hoy, en algunos momentos los delanteros contrarios no caen en la «trampa» y a continuación vienen las acciones que muchas veces se convierten en gol.

Tras algunos minutos de desconcierto, los delanteros rayistas, que veían que sus acciones de ataque eran cortadas por el antifútbol azulgrana, comienzan a elaborar sus jugadas arrancando siempre desde atrás, recogiendo los balones que les ceden en corto sus compañeros de puestos más atrasados. La primera ocasión clara de gol es para extremo derecho Fortes, quien dispara muy alto cuando el portero rayista Andrés se encontraba en el suelo. Era el minuto 16; esto parece ser un aviso para los madrileños, quienes reaccionan y minutos más tarde consiguen el primer tanto, obra de Antonio.

SOLO UN EQUIPO

En el minuto 34 se produce una bonita y espectacular jugada al ceder de tacón Artero a Guzmán, quien desde fuera del área lanza un fuerte disparo, saliendo el balón rozando el larguero. Tres minutos más tarde Felines lanza en profundidad un balón a Artero, y cuando éste se disponía a recogerlo, el guardameta azulgrana Castel se lanza a su cuerpo, derribándolo dentro del área. El público reclama penalty, por considerar que el portero no hizo nada por atajar el balón y sí fue el cuerpo del delantero rayista.

Nada más comenzar el segundo período de juego se puede observar que el conjunto local se muestra mucho más rápido e incisivo que su contrario; así, en el minuto 5 se produce el 2-0, obra de Artero. El entrenador azulgrana decide, en el minuto 11, camibar a Aicart por Fortes, y Mas por Laguna, para dar mayor movilidad a su delantera; no obstante, los rayistas se encuentran en unos minutos de juego que rompe toda acción defensiva y ofensiva de los catalanes, y en los minutos 15 y 19, respectivamente, consiguen el tercer y cuarto gol, por mediación ambos de Artero. Con los azulgranas entregados, los locales intentan hacer algún gol más, pero no lo consiguen, y poco a poco van dejando transcurrir los minutos ya sin emplearse a fondo. En el minuto 35 se registra un error del entrenador rayista al no retirar del terreno de juego al defensa Uceda, que se encontraba lesionado. Cambia a Rocamora por Antonio y Alcalá por Artero.

LOS GOLES

1-0; minuto 24 del primer tiempo, Felines saca un córner y tras algunos rechaces Antonio marca, aprovechando que Castel se encuentra caído en el suelo. 2-0, minuto 50, Potele recoge un balón, centra a Artero, quien dispara, consiguiendo colar el balón por el único hueco que había dejado descubierto el guardameta azulgrana. 3-0, 60 minutos, jugada de ataque de delantera rayista. Tras algunos rechaces, Felines se hace con el balón, centrándolo sobre Artero, quien remata de cabeza y hacia abajo, marcando. 4-0, minuto 64; Potele pasa en profundidad a Artero. Los defensas catalanes quedan parados por creer que el delantero rayista se encuentra en fuera de juego. Artero, siguiendo las indicaciones del linier sigue con el balón, para terminar disparando y hacer inútil la salida de Castel. 4-1, 83 minutos; centro chut de Aicart, que recoge Mas y dispara a puerta vacía.

ARBITRO Y ALINEACIONES

Arbitró el encuentro el colegiado señor Pérez Quitnas, quien tuvo una regular actuación. Mostró tarjeta blanca a Niclas, Olmo, Uceda y Aicart por detene rel juego con las manos, y a Costa por protestar.

RAYO VALLECANO: Andrés, Galán, J. María, Uceda, Antonio (Rocamora), Trasante, Felines, Artero (Alcalá), Guzmán, Bordóns y Potele.

BARCELONA ATLETICO: Castel, Nicolás, Corominas, More, Sánchez, Olmo, Fortes (Aicart), Laguna (Mas), Botella, Costa y Martínez.

OPINIONES DESPUES DEL PARTIDO

HECTOR NUÑEZ: "La táctica del fuera de juego es válida"

El entrenador rayista, Héctor Núñez, comenzó diciendo:

—Este triunfo nos ha dado una gran moral a mí y a mis muchachos para futuras confrontaciones, eran pocos los que creían en nosotros y espero, que tras nuestra actuación de hoy, cambien de opinión.

—¿Qué le ha parecido la táctica del fuera de juego empleada por los azulgrana?

—Sobre esto tengo que decir que es una táctica totalmente válida, aunque al público no les guste. Yo, en anteriores partidos, también la he empleado pero la hemos desechado porque considero que para emplearla hay que contar con jugadores idóneos para ello.

ALOY: "Aspiramos al ascenso"

—¿Qué nos puede decir sobre el debut de su conjunto en Segunda División?

—Como ustedes han visto, nuestro debut no ha podido ser más infortunado. Los muchachos han hecho cuanto han podido, pero creo que hemos pagado la «novatada».

—¿Han acusado el cambio de la Tercera a la Segunda División?

—No, aunque el resultado diga lo contrario, me atengo a lo anteriormente dicho, mientras mis defensas marcaron de cerca, conseguimos anular todas sus acciones ofensivas, pero hubo algunos errores y ellos los aprovecharon.

—¿Por qué los cambios?

—Creí necesarios hacerlos para dar mayor movilidad al ataque.

—¿Cuál es la verdadera misión del Barcelona Atlético?

—En primer lugar conseguir hacer jugadores para jugar en categoría superior. No obstante, no seremos meros comparsas en Segunda División y no rechazamos la posibilidad de ascenso.

Los demás encuentros

Sevilla, 2 - Huelva, 0

En un emocionante partido disputado con ardor y rapidez, el Sevilla se impuso claramente al Recreativo de Huelva, evidenciando el equipo local un expléndido momento de juego.

GOLES: Plaza, en el minuto 19, y Jaén, de penalty, en el 51.

SEVILLA: Paco, Juanito, Martínez Jayo, Hita, Jaén, Rivas, Biri Biri, Lora, Acosta, Espárrago y Plaza.

HUELVA: Romeo, Paniagua, Silvianes, Julito, Otero, Montiel, Mora, Jeromo (Angel), Morón (Coradino), Robles y Del Cura.

ARBITRO: el señor Congregado, irregular en sus decisiones.

Córdoba, 3 - Tenerife, 0

El Arcángel abrió la temporada con un triunfo brillante y merecido del equipo local, irresistible ante un rival que nada pudo hacer por evitar el tanteo.

GOLES: Onega, en el minuto 45, y Navarro, en los minutos 51 y 81.

CORDOBA: Molina, Poyoyo, Salas, Marín, Vayo, Urbano, Martínez, Onega, Burguete, Juárez y Rivero.

TENERIFE: Baez Juan Miguel, Molina, Lesmes, Esteban, Roberto, Caamaño, Gilberto, Movilla (Ferreira), Mauro y Gilberto.

ARBITRO: El señor Campillo, mal.

Cádiz, 2 - Mallorca, 1

El partido ha sido clásico de comienzo de temporada con poca conjunción en ambos equipos.

GOLES. — Ibáñez y Lloret en los minutos 3 y 28, respectivamente. Macario, a cinco minutos del final.

CADIZ: Bonilla; Cenitagoya, Marín, Fuentes; Herrero, Ibáñez; Lloret, Carballo, Farias, Eloy y Baena.

MALLORCA: Campos; Mariano, Taberner, Sanz; Frígols, Niz; Macario, Tinín, Urquía, Urruchurtu (Cladera), y Jiménez (Bartolí).

ARBITRO: El señor Rabadán, regular.

Burgos, 4 - Valladolid, 1

Superioridad total del Burgos, tal como indica el marcador.

GOLES: A los 15 minutos, Puig-Viñeta marca el único gol visitante. Juanito, Machicha (2) y Navarro en los minutos 24, 50, 65 y 85, respectivamente.

VALLADOLID: Llacer; Astrain, Docal, Merino; Puig-Viñeta, Leguizamón (Catandria); Diez, Santos, Lizarralde, Amarillo (Alvarez) y Pardo.

BURGOS: Gorospe; Chufi, Aguilera, Raúl; Valdés, Sistiaga, Juanito, Garrido (Navarro), Machicha, Ferrero (Pocholo), y Juango.

ARBITRO: El señor Martí Corena, regular.

Racing S., 1 - Castellón, 0

Mucho juego en el centro del campo y total ineficacia de ambas delanteras.

GOL: Aitor Aguirre en el minuto 13 del segundo tiempo.

RACING: Santamaría; Espildora, Chinchón, Portu; Camus, Alcorta; Ufarte, Díaz, Aitor Aguirre, Pedro Amado (Sebas) y Zuviría.

CASTELLON: Rasig; Figuerido, Babiloni, González; Corrales, Andrés; Martín Santos, Claramunt, Cioffi, Ortega y Fábregat.

ARBITRO: El señor Acebal, regular.

Baracaldo, 0 - Oviedo, 0

Dominio ovetense en el primer período e iniciativa local en la continuación. Al final nadie se llevó el gato al agua.

BARACALDO: Bilbao; Carlos, Echarri, Arechalde; Abiega, Oñaederra; Regulez, Benito, Larreina (Sáiz), Pedrero y Lalo.

OVIEDO: Dusjovic; Doiric, Tensi, Lolín; Jacquet, Maxi; Javier, Iriarte, Marianín, Galán y Cortés.

ARBITRO: El señor Alonso Pérez, regular.

Orense, 0 - Alavés, 0

Ambos equipos rivalizaron en lo que a táctica defensiva se refiere.

ORENSE: Fonseca; José Luis, Casimiro, Carriles (García Blanco); Quirós, Ordax; García, Neliño, Chinchurreta, Patacó y Somaza (Muñoz).

ALAVES: Vidaurrafaga; Español, Tella, Arana; Montejo, Ciaurrez; Pana, Arambarri, Uriona (Tocal), Gómez y Goicoechea.

ARBITRO: El señor Trujillo, regular.

centro de estudios
uni-tec
Rda. Universidad, 20 Pral. Tfnos. 317 79 86 y 317 79 90
Rbla. Cataluña, 8, 3.° Tfnos. 318 90 34 y 318 69 99
GRUPOS DE MAÑANA, TARDE Y NOCHE
* 4.°, 5.° y 6.° bachillerato
* C.O.U.
* ingeniería técnica
centro autorizado superior

Servicio Social de Asistencia a Pensionistas de la Seguridad Social

Turnos de vacaciones en Roquetas de Mar (Almería)

Se convocan dos turnos de vacaciones entre pensionistas de la Seguridad Social comprendidos entre los días 2 y 18 de octubre el primer turno y el 20 de octubre y 4 de noviembre, el segundo.

En las distintas Entidades Gestoras de la Segurdiad Social se facilitará la información que precisen los interesados, así como los modelos de solicitud que, una vez cumplimentados, deberán ser presentados en las mismas antes del día 14 del corriente mes de septiembre.

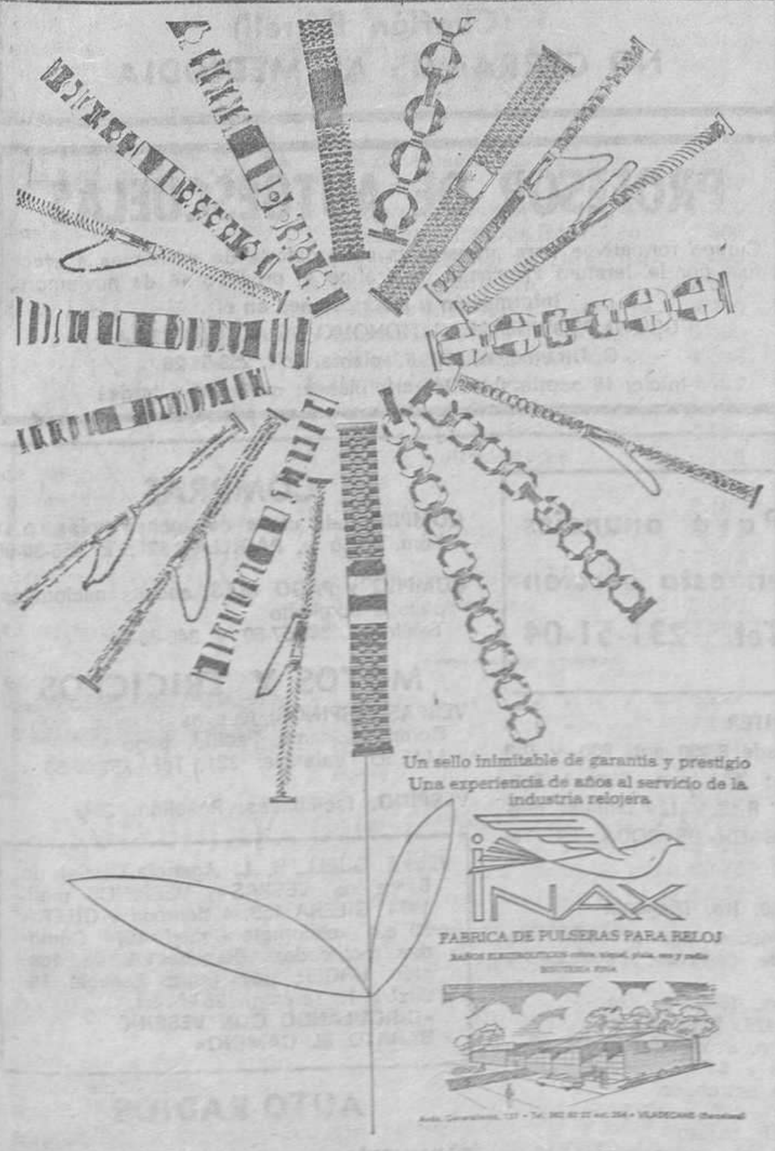

Un sello inimitable de garantía y prestigio
Una experiencia de años al servicio de la industria relojera
Nuestra Delegación de Barcelona
Teléfono 318.50.57

¿SU RADIADOR LE ENNEGRECE LAS PAREDES...?
Solucionelo con MARMOL CUBRE-RADIADOR

COLOCADO SIN TALADRAR LA PARED
CON SOPORTE INVISIBLE (Patentado)
Especialidad en toda clase de soluciones para decorar los radiadores
MARMOLES J. PLANAS
Rbla. CATALUÑA, 73 · Tel. 215 28 92 · Barcelona

Cursos intensivos de
ESPAÑOL PARA EXTRANJEROS
INGLES - FRANCES - ALEMAN
RUSO - ARABE
Preparación Diploma Cambridge
Métodos modernos, rápidos y eficaces
Profesorado competente
Cursos especiales para niños
ESTENOTIPIA Y MECANOGRAFIA
Información sobre escuelas en el extranjero
MATRICULA ABIERTA
Plazas limitadas
Inst. EUROLINGUA
C. Pedralbes, 6, pto. Plaza Adriano, Teléfono 211-23-43

Septiembre mes del TRAJE A MEDIDA
excepción
al asombroso precio de
4.850 ptas.
En un variado surtido de colores y dibujos, y con excelente forrería
¿POR QUE LE HACEMOS ESTA FABULOSA OFERTA?
Porque queremos atraer a los que aún no se han decidido a confeccionar su traje en nuestra Sección Sastrería y así puedan comprobar el impecable estilo de nuestros cortadores.
VEA NUESTROS ESCAPARATES. USTED MISMO DECIDIRA.
PAÑOS RAMOS
Pelayo, 10 (Junto P. Universidad)
Casas en Barcelona - Madrid - Granada - Bilbao - Fábrica en Sabadell

Ministerio de Educación, Cultura y Deporte

TERCERA DIVISION

Yeclano, líder insólito

CON LOS MURCIANOS, QUE GOLEARON EN VILLENA, SOLO EL GERONA VENCIO A DOMICILIO

OLIMPICO, 3 - GERONA, 4

Por cuatro tantos a tres, venció el Gerona al Olímpico, en partido de Tercera División, Grupo III.

0-1. Centro por la banda da Marañón que recoge Rafa y marca, en el minuto 11.

1-1. Centro chut de Diego que coge al portero adelantado y marca, minuto 28.

1-2. Fallo de la defensa local, que al ceder a su portero, que le va incomprensiblemente a Busque y éste, con toda tranquilidad, marca, en el minuto 43.

1-3. «Melee» en la puerta setabense, dos veces rebota el balón en los postes, y, finalmente, un defensa lo manda al fondo de su propia meta, minuto 50.

1-4. Gran combinación entre Costa y Busque, éste de gran remate marca en el minuto 75.

2-4. En el minuto 77, jugada personal de Santi que, tras driblar a varios contrarios, marca.

3-4. Centro de Terry desde la banda y Aragón marca, minuto 87, y así finaliza el encuentro.

OLIMPICO: Franco II; Ballester, Diego, José; Ezequiel, Rielo; Santi, Cambra, Prieto, Talón y Terry. En el minuto 55, Aragón sustituye a Prieto, y en el minuto 77 Fali sustituye a José.

GERONA: Vega; Moles, Sala, Sastre; Ortega, Costa; Marín, Planas, Busque, Rafa y Marañón. En el minuto 70, Mataix sustituye a Rafa.

Arbitro, Alcaide, del Colegio Andaluz, bien y sin complicaciones.

MESTALLA, 1 - POBLENSE, 0

El partido fue de mayor dominio local, y, aunque el Poblense trató de igualar el resultado, no acertó en sus disparos, aunque tuvo algunos avances que hubieran podido ser aprovechados.

El único gol del partido fue logrado en el minuto 30 de la primera parte, por Jové, de cabeza, a la salida de un córner centrado por Faubell.

POBLENSE: Nicolau; Pomar, Crespi, Luis. Oliver, Pons; Mir, Meñico (Chargo), Serra, Lima y Ortega.

MESTALLA: Basauri; Marco, Navarro, Carrasco; Sebastián, Esteve; José, Martínez, Albiol (Bosch), Esteban y Faubell (Alfredo).

Arbitro: Damián Rendón, del Colegio Andaluz, regular.

IBIZA, 2 - MANRESA, 2

El encuentro ha puesto de relieve que ambos equipos, como principio de temporada, no están suficientemente a punto. No obstante el Manresa ha demostrado tener un magnífico equipo con muy buenos jugadores. El Ibiza tendrá que trabajar mucho si quiere conseguir algo positivo en la competición.

El Manresa marcó dos goles en el primer tiempo, conseguidos ambos por Rodri, en los minutos 27 y 44.

Los del Ibiza llegaron en la segunda mitad; el primero de ellos, a los 22 minutos, obra de Solano, y el segundo, a los 38, marcado por Pepillo.

IBIZA. — Gazteli; Herrera, Sevillano, Arias; Ramírez, Pepillo; Solano, Arabi, Juan Ramón, Martínez, Izquierdo.

MANRESA. — Amador; López, Pujadas, Farras; Ortiz, Hernández; Nonell, Abete, Rodri, Juanín, Nieto.

Arbitro: señor Canales.

LERIDA, 1 - CIUDADELA, 0

Partido interesante por la igualdad de los dos equipos, aunque no por la belleza del fútbol que se esperaba de mejor calidad por parte leridana. Un gol madrugador, conseguido por Pascual en el minuto 7, decidió el partido.

En la segunda parte dominio del Ciudadela en la primera media hora y un gran cabezazo de Emilio que desvió prodigiosamente Arbea cuando se colaba en la red salvando un punto a su equipo.

Dirigió el partido el colegiado cántabro, señor Coso Abril, que siguió el juego de cerca y mereció una buena calificación.

LERIDA. — Arbea, Giménez, Petit, Mora, Aranda, Buján, Reig, Emilio (Guzmán), Pascual, Puig y Nájera.

CIUDADELA. — Vega, Gimeno, Lete, Carlos (Pío), Romero, Fanes, Alonso, Cabral (Emilio), Lolín, Medina y Clemente.

BAUTISTA

VILLARREAL, 1 - ALGEMESI, 1

El Algemesí, víctima propiciatoria de la inauguración de la temporada, se le indigestó al Villarreal que sólo pudo empatar ante un rival teóricamente mucho más flojo.

El primer gol fue obra de Forment en el minuto 11 de la segunda mitad. El Algemesí logró el empate por mediación de Martínez, en el minuto 75 de juego efectivo.

VILLARREAL: Mendleta, Navarro, Lorén, Alias; Garrido, Siero; Sancho, Martínez Miró, Planes, Cayetano y Forment.

ALGEMESI: Soto, Vavá, Tatono, Llopis; Lorente, Crespo; Llorente, Palau, Martínez, Alejandro y Amat.

ARBITRO: El señor Calderón Campos, deficiente.

CALELLA, 2 - HUESCA, 0

El remozado once calellense ha causado una magnífica impresión alzándose con una merecida victoria ante los entusiastas visitantes. El primer tiempo es de claro dominio local, obligando al Huesca a extremar su defensa por la fuerte presión que el Calella le sometía. En la continuación el cansancio hace mella en ambos onces y el juego baja sensiblemente; no obstante, una vez más, el Calella sigue imponiendo su superioridad.

A los 33 minutos, gran jugada de Pérez que, tras adentrarse en el área por su extremo, retrasa suavemente y Plaza sobre la marcha incrusta el balón en las mallas. A los 52 minutos, salida de un córner que recoge Pérez y, de tiro raso, bate irremisiblemente a Delgado.

Flojo arbitraje del colegiado navarro señor Liras.

CALELLA. — Bravo, Cruz, Nebot (Montero), Alsó, Balseras, Flores, Abad, Pérez, Navarro, Vila, Plaza y (Sirera).

HUESCA. — Delgado, Ausaberri, Galviz, Pedro, Pepín, Calvo, Cruz (Vicente), Parera, Arrayet, Palacín y Fontenla.

Pedro COMAS

TARRASA, 3 - ONTENIENTE, 1

Buen comienzo de temporada en el Estadio Municipal, cuyo primer encuentro frente al potente equipo levantino del Oteniente suponía una incógnita dada la potencia de este equipo y, al mismo tiempo, por ser la apertura de este curso futbolístico.

El primer tiempo tuvo un desarrollo de juego alterno en el que ambos equipos mostraron sus reservas, si bien los visitantes en la mayoría de ocasiones reflejaron mayor incisión y profundidad ante el área del Tarrasa. Sin embargo, en el minuto 40, en una jugada que, iniciada por Juanete, Silvio remató al fondo de las redes visitantes estableciendo el 1-0 con que finalizó el primer tiempo.

En la continuación, y concretamente en los minutos 47 y 49, dos felices ataques del Tarrasa sentenciaron el encuentro. Dos goles de magnífica factura, conseguidos, el segundo por Isach al rematar de cabeza un centro de Silvio, mientras que el tercer gol, se iniciaba con una escapada de Nieto desde la defensa cediendo el balón a Isach, quien trás llegar frente al marco forastero estrelló el balón en el larguero, siendo recogido oportunamente por Roselló. A partir de este momento el Onteniente fue cediendo terreno y acusando cierto desconcierto y cansancio, realizando algunos cambios. En el minuto 67, los visitantes lograron llegar frente al marco de Capó, aprovechando una indecisión de defensa y portero locales, logrando Rojo el tanto visitante. Durante el resto del encuentro el Tarrasa dispuso de nuevas oportunidades que no fueron aprovechadas por fatalidad.

Arbitró el señor Benavente, del colegio vizcaíno, bien.

TARRASA: Capó, Sanjuan, Sintes, Nieto, Diago, Juanete, Clotet (Lecue), Silvio, Isach, Borja (Domenech) y Roselló.

ONTENIENTE: Feliciano, José María, Olivella, Santamaría, Antonio, Gómez, Del Carmen (Román), Ríos, Bayarri, Vega (Roberto) y Rojo.

CONSTANCIA, 3 - LEVANTE, 0

El encuentro ha sido de clarísimo dominio de los locales, que se han mostrado extraordinariamente potentes frente a un Levante desarticulado en el cual Caszeli fue una sombra que no hizo notar su calidad de «figura» en ningún momento.

GOLES: Minuto 37, Figuerola lanza en profundidad a Miguelito, que se interna y ya en el área centra, parando Casasas con el brazo dentro del área pequeña. El penalty es lanzado por Prados, quien obtiene el 1-0. — Minuto 43, Queremont transfiere un balón a Zunzunegui, quien pretende hacer lo propio a su portero, ganándole Gual la acción, internándose y batiendo a José Luis, 2-0. — Minuto 43, de la segunda parte, avance en tromba de la delantera local, con pase de Gual a Paquer, al borde del área, que éste aprovecha para chutar junto al poste y a media altura, consiguiendo el 3-0.

CONSTANCIA: Gost; Prados, Puig, Martínez; Navarro, Parma; Tubores, Figuerola (Paquer), Gual, Corro, Miguelito.

LEVANTE: José Luis, Casasas, Zunzunegui, Albert; Minas (Calpe), Queremont; Llácer, Gurl, Caszeli, Romea y Pons (Juano).

Arbitro: Díez Frías, bien.

VINAROZ, 4 - TORTOSA, 1

El partido fue jugado con mucho entusiasmo por ambos equipos, destacando el Vinaroz, que realizó jugadas de gran mérito. Los tortosinos no cejaron en su empeño y obligaron al meta Ortiz a emplearse a fondo en más de una ocasión. Se notó la falta de rodaje, pero el Vinaroz expuso un sistema de juego del que puede esperarse muchas cosas

Al primer minuto de juego, el Vinaroz consiguió su primer tanto, por mediación de Boyero; en la segunda parte, y en el minuto 6, Choco, a entrega de Díaz, consiguió el segundo tanto local. Un minuto después, Cristóbal cedió horizontalmente a Choco, para que éste marcara el tercero. A los 30 minutos, Pastor consiguió el del honor para el Tortosa, y cuatro minutos después, el Vinaroz remachó su victoria con el cuarto gol, obra de Crujeras de bolas espléndida.

TORTOSA. — Lapiedra, Robles, Pedrín, Verdet (Paul), Subirats, Badal, Ten, Ferrando, Pastor, Oramas (Padrós) y Segundo.

VINAROZ. — Ortiz, Galerón, Roberto, Sos, Suso, Coll, Herrera, Tarazona, Días (Choco), Crujeras y Boyero (Cristóbal).

Arbitro: García Ordoñez, regular.

RESULTADOS

GRUPO III

Calella-Huesca	2—0
Ibiza-Manresa	2—2
Constancia-Levante	3—0
Olímpico-Gerona	3—4
Villena-Yeclano	0—3
Tarrasa-Onteniente	3—1
Villarreal-Algemesí	1—1
Mestalla-Poblensa	1—0
Lérida-Ciudadela	1—0
Vinaroz-Tortosa	4—1

CLASIFICACIONES

Yeclano	1	1	0	0	5	0	2
Constancia	1	1	0	0	3	0	2
Calella	1	1	0	0	2	0	2
Lérida	1	1	0	0	1	0	2
Mestalla	1	1	0	0	1	0	2
Vinaroz	1	1	0	0	4	1	2
Tarrasa	1	1	0	0	3	1	2
Gerona	1	1	0	0	4	3	2
Manresa	1	0	1	0	2	2	1
Algemesí	1	0	1	0	1	1	1
Villarreal	1	0	1	0	1	1	1
Ibiza	1	0	1	0	2	2	1
Olímpico	1	0	0	1	3	4	0
Onteniente	1	0	0	1	1	3	0
Tortosa	1	0	0	1	1	4	0
Ciudadela	1	0	0	1	0	1	0
Poblense	1	0	0	1	0	1	0
Huesca	1	0	0	1	0	2	0
Levante	1	0	0	1	0	3	0
Villena	1	0	0	1	0	5	0

GRUPO I

Ferrol-Lemos	2—0
Bilbao At.-Gijón	0—0
Basconia-Turón	0—0
Guecho-Lugo	1—1
Palencia-Ensidesa	2—0
Langreo-Astillero	4—0
Pontevedra-Torrelavega	3—0
At. Universitario-Sestao	0—2
Gran Peña-Caudal	0—0
Guernica-Coruña	1—3
Tárrega-Amposta	2—0

GRUPO II

Torrejón-Logroñés	1—0
Osasuna-Getafe	2—1
Tudelano-Eibar	2—1
Moscardó-Béjar	1—0
Carabanchel-Salmantino	4—2
Arganda-At. Madrileño	4—3
Castilla-Real Unión	3—1
Calahorra-S. Sebastián	0—2
Mirandés-Pegaso	0—0

GRUPO IV

Jaén-Marbella	1—0
S. D. Melilla-Jérez	2—0
Linense-San Fernando	0—0
Cartagena-Eldense	1—0
Orihuela-Portuense	3—2
C. Sotelo-Hellín	3—0
R. Granada-Algeciras	3—0
Ceuta-Melilla C. F.	1—1
Villanueva	2 0 0 2 1 6 6
Badajoz-Linares	1—0

VILLENA, 0 - YECLANO, 3

El Villena fue derrotado en su campo por el Yeclano por 0-3.

Los goles fueron marcados dos en la primera parte, el primero a los 34 minutos, por Seo; el segundo a los 39, por Santillana, y el tercero y último, a los 4 minutos de la segunda parte, por Laguna.

YECLANO: Díaz, Lozano, Seo, Gutl, Navarro, Sanmillán, Juanjo, Alias, Abenza, Sosa (Azurmendi), Laguna (Fali).

VILLENA: Díez, Chuli, Antón, Lefren, Milán (Santi), Escalza, Patiño, Crespo, Valladares, Linares (Peter) y Clemente.

Arbitro, Alvarez Maquenda, sin complicaciones.

NOS VAMOS AL COLEGIO

Primero vamos a:

SERVICIO ESTACION, S. A.

Aragón, 270 (jto. P.° de Gracia)

DONDE HAY TODO PARA EL COLEGIAL

TELEVISORES

¡¡GRAN LIQUIDACION!!

Liquidamos TV por renovación de existencias en nuestro stock

ANGLO	19" UHF 5.000	VANGUARD	19" UHF 4.000
IBERIA	19" UHF 4.100	VANGUARD	23" UHF 6.000
IBERIA	23" UHF 6.200	MARCONI	19" UHF 5.000
INTER	23" UHF 6.000	PHILIPS	17" UHF 2.100
INTER	23" UHF 6.200	PHILIPS	23" UHF 5.000
GEE	19" UHF 5.000	LAVIS	23" UHF 5.000
GEE	23" UHF 5.900	ZENITH	17" UHF 2.000
ELBE	19" UHF 4.000	ZENITH	19" UHF 4.000
GRUNDING	17" UHF 2.000	WERNER	19" UHF 4.000
EMERSON	19" UHF 4.000	WERNER	23" UHF 6.000

- PRECIOS TOTALES
- GARANTIZADOS (incluida pantalla)
- SERVICIO TECNICO Y ANTENAS
- DESPLAZAMIENTO GRATUITO A CUALQUIER PUNTO DE CATALUÑA

VISITE NUESTRA CENTRAL EN BARCELONA

DIPUTACION, 113-115

(Chaflán Borrell)

NO CERRAMOS AL MEDIODIA

PROFESOR DE AUTOESCUELAS

Cursos formativos para preparar la convocatoria de exámenes a efectuar por la Jefatura Provincial de Tráfico el próximo 16 de noviembre

Información e inscripciones en el

GRUPO PROVINCIAL AUTONOMO DE AUTOESCUELAS

C. Diputación, 180, 6.° planta. Telf. 253-51-26

Inicio: 16 septiembre. Horario clases: mañanas y tardes

MERCADO DEL MOTOR

Para anuncios en esta sección Tel. 231-51-04

AUTOMOVILES

SENSACIONAL LIQUIDACION por final de temporada. Coches seminuevos, diversas marcas y potencias. Gran stock nacionales y extranjeros. Grandes facilidades establecimientos LOSADA. San Antonio M.ª Claret, 4

COMERBOX, Carmen, 129 GERONA
850-E, como nuevo
600-E muy bien
124 impecable
VENGA A CONSULTARNOS, podemos tener el coche que a Vd le interesa

500 N, D y E varios desde 3.000 entr. y 700 mes. 850 N. E. Coupé, Simca 1000 y 124, desde 8.000 entr. ROSELLON, 459 (entre Lepanto y Padilla)

CATASUS AUTOMOV. Diputación, 323

AUTOMOVILES J. BIBILONI. Córcega, 255

IBERAMA AUTOMOVILES
IBERAMA Ford Mustang, descap.
IBERAMA 850-E, varios revisados
IBERAMA Citroën Dynam-6, perfecto
IBERAMA Citroën AMI-8, B-810, impec.
IBERAMA Fiat 125 B-M único
IBERAMA 127, B-I, como nuevo
IBERAMA Seat 600-D, varios
San Antonio M.ª Claret, 61-63 (Parking)

AUTOMOV. Y MOTOCICLETAS BORDOY
Calabria, 16
Citroën Dyan-6, B-766, facilid.
Seat 850-N, B-815 perfecto
Seat 600-D B-708 recomend.
Citroën 2 CV económico
MOTOS Y COCHES A ESTRENAR
PRECIOS FABRICA
Ducati 350 c. c. ROAD, B-T
Bultaco MK2 carenada competic.
Varias de ocasión económicas
AUTOMOV. Y MOTOCICLETAS BORDOY

AUTOMOVILES MONTECARLO
Avda. Madrid, 201, Tel. 230-28-21
Mercedes 450 SEL a matricular
Mercedes 450 SLC nuevo
Maserati Merach a matricular
Citroën Maserati SM nuevo
Mercedes 350 SL sólo estrenado
Mercedes 280 S perfecto estado
BMW 3-0 SI, coupé perf.
Fiat 130 perf. estado
NSU R-O, 80, B-AD
Seat 1800 coupé y 132, B-AG

AUTO FABRA
Min. 1000-L B-E, impecable
Mini 850-L, B-I, como nuevo
SEAT 850-N, B-C, sólo estrenado
SEAT 1430 y 124 varios a elegir
SEAT 850-E, N y 600-D a escoger
RENAULT R-4-S, 5 a elegir
CITROEN Breack B-640
Garantía 6 meses Mínima entrada
PASEO FABRA Y PUIG, 220

AUTOMOVILES JUPITER
600 y 600-D, desde 5.000 ent. 850 y R-8 desde 15.000 ent. 850 esp. Simca 1000, Minis, R-8, R-6 y R-12 y 124 familiar desde 18.000 ent. BACH DE RODA, 69. Teléfono 308-71-95

RATERA. Bruch, 160, jto. Diagonal
Coches seleccionados por proceder de compras y no de cambios. Facilidad y acepto moto
RATERA 124 Sport, 1600, p. Km.
RATERA 1430 y 124, barato
RATERA Ford Pinto, seminuevo
RATERA Renault-4 y 4-F
RATERA 127 sólo estrenado
RATERA Mini 850, 100 y 1275
RATERA Simca GT, barato
RATERA 850 Especial, varios
RAERA 600-D, varios baratos
RATERA Bruch, 160, jto. Diagonal

COMPRAS
COMPRO toda clase de coches ncles. p. a dom. Pago c. PADILLA, 321. T. 255-30-06

COMPRO y PAGO MAS, coches nacionales, paso a domicilio
Teléfonos 340-57-50 y 340-80-99

MOTOS Y TRICICLOS
VESPAS-VESPINOS. Nuevos y usad. Comp.-vta.-camb. Facilid. pago MATEU. Valencia, 321. Tel. 257 68 58

VESPINO, facilidades. Rosellón, 294

VESPA GÜELL, S. L. Agencia Oficial de Barcelona. VESPAS y VESPINOS mod. 1974. GILERA 150, 4 tiempos y GILERA 50 c.c. «ciclomotor» mod. 1974. Cómodas facilidades. Disponemos de ocasión, URGEL, 167 (junto Escuela industrial). Teléfono 253-04-94.
«CIRCULANDO CON VESPINO BARATO EL CAMINO»

AUTO-RADIOS
CARMUSICAL. Auto-Radio y Cassettes-Car. Instalaciones rápidas, reparaciones, etc. París, 145. Teléf. 230-66-36

Ministerio de Educación, Cultura y Deporte

REGIONAL PREFERENTE

NADIE SE DESTACA

Cinco empates y goleada del Júpiter al Badalona ¡a domicilio!

Resultados

Figueras-Europa	1—1
Olot-Artiguense	1—1
Alcanar-Barcelona	2—2
Vich-Palamós	5—2
Oliana-Reus	1—0
Hospitalet-Andorra	0—0
Mataró-Gramanet	0—0
Olesa-La Cava	3—1
Masnou-Granollers	4—0
Badalona-Júpiter	1—6

CLASIFICACION

Europa	2	1	1	0	5	1	3
Andorra	2	1	1	0	3	0	3
Gramanet	2	1	1	0	5	1	3
Artiguense	2	1	1	0	5	2	3
Vich	2	1	1	0	5	2	3
Olesa	2	1	1	0	5	3	3
Júpiter	2	1	1	0	8	3	3
Masnou	2	1	1	0	6	2	3
La Cava	2	1	0	1	5	3	2
Palamós	2	1	0	1	4	5	2
Barcelona	2	0	2	0	4	4	2
Olot	2	0	2	0	3	3	2
Oliana	2	1	0	1	1	2	2
Reus	2	0	1	1	0	1	1
Granollers	2	0	1	1	2	6	1
Figueras	2	0	1	1	2	5	1
Hospitalet	2	0	1	1	0	1	1
Alcanar	2	0	1	1	2	4	1
Mataró	2	0	1	1	0	4	1
Badalona	2	0	0	2	1	10	0

Alcanar, 2 - Barcelona, 2

Vergonzoso empate el logrado por el Barcelona en el campo del Alcanar y desastrosa labor del colegiado leridano señor Berenguer, que les ha proporcionado el empate. La primera mitad fue de un gran juego de ambos onces, si bien el Barcelona se emple con unos modales impropios de jugadores de su clase. Abrió el marcador para los locales Pistol en el minuto 14. En el 18, Tomás, en fallo global de la defensa local, logró el empate. En el minuto 33, gran gol de Sancho, de tiro cruzado y por alto. En el segundo tiempo el juego decae sin duda por el enorme esfuerzo de la primera parte. En el minuto 75, Mulet, que estaba fuera del terreno de juego, entra al mismo sin permiso del árbitro y arrebata la pelota de las manos del portero local. Lo grande el empate de los del Barcelona. Protestan los jugadores locales y el público pero el 2-2 quedó en el marcador. A cinco minutos del final, Pistol es derribado dentro del área y el colegiado cambia el claro penalty por una falta indirecta fuera de ella.

ALCANAR. — Alos; Sancho II, Callao, Forcadell, Cruselles; Ferrando; Sancho I, Pistol, León, Pallarés y Matamoros.

BARCELONA. — Valverde; García, Martínez, Royo; Cuadrado, Pérez; Rebollo, Mulet, Tomás, Sebas y Cabello.

A. COLELL

Vich, 5 - Palamós, 2

Buen inicio del campeonato en la calle Gallisá, pues nada menos que se han marcado siete goles, aunque en la primera mitad campeaba el marcador empate a uno; en la segunda, el Vich, con un juego más efectivo y rápido ha llegado a tener un cinco a uno a su favor.

A los 4 m., gol de José Luis; a los 36, empata Silverio por el Palamós; en la segunda parte, en los minutos uno y cinco, respectivamente, goles de Torroella; en el m. 13, gol de Reyes; a los 33, marca José Luis, y en el m. 38, marca el Palamós su segundo tanto por mediación de Torres.

Bastante mal el arbitraje del señor Colet.

Vich. — Poch, Baguería, Font, Boada, Martínez, Misiego, Torroella, Franch, Ezequiel, Reyes y José Luis.

Palamós. — Prieto, Roches II, Sales, Major, Mondejas, Roches I, Fernández, Berruezo, Silverio, Mateu y Capderrós.

CORTES

Mataró, 0 - Gramanet, 0

Primer positivo perdido en la recién iniciada temporada con un encuentro carente de vistosidad y técnica por parte de ambos conjuntos. Se ha jugado mucho en el centro del campo con dominio por parte de los visitantes en cuanto a esta demarcación se refiere. Pero inoperancia total de las delanteras, como lo demuestra la carencia de goles al finalizar el partido.

Arbitraje a cargo del colegiado señor Borrero, que sin influir en el resultado tuvo bastantes errores junto con sus auxiliares.

Mataró. — Quino, Sojo, Costa, Rubio, Pini, Iriarte, Navalón, Albert, Rebollo, Diego y Eslava.

Gramanet. — Botey, Franch, Puig (Magallón), Rivera, Serras, Silvestre, Baños, Sagrera, Cásanovas, Salmerón (Sierra) y Ollé.

ANSOLA

¿TIENE UD. UNA PARCELA?
Le construiremos su chalet. Pagadero 10 años. Entrega llaves, 5 meses. Tel. 217-93-16

TORRADAS

LIBRERIA · PAPELERIA · FOTOGRAFIA
DISCOS · JUGUETES · CASSETTES
DEPORTES
GRANDES DESCUENTOS
Manso, 60-62 Tels. 241 12 23 - 24

Hospitalet, 0 - Andorra, 0

Justo empate el alcanzado por el Andorra en el campo local ya que ha demostrado poseer un buen equipo, muy conjuntado y con excelente armonía en todas sus líneas. Frente a este peligroso rival, el Hospitalet —que no ha jugado un partido brillante— ha opuesto un ritmo muy descentrado, sin ligar en ningún momento buenas acciones y todo ello es lo que ha motivado la pérdida de este primer positivo.

La jugada más peligrosa del encuentro lo realizó el ariete visitante Fusté cuyo chut final fue desviado por Mayolas in extremis y luego pegó en el poste.

Arbitro señor González, regular.

HOSPITALET: Mayolas; Coronas, Roma, Mir; Tuset, Olivé; Chavarría (Ibor), Jiménez, Zamora, Muñoz y Vega (Rovira).

ANDORRA: De Pablo; Plou, Trillo, Reyes; Santamaría, Cordones; Aroca, Olivares, Fusté, Moreno y Estévez.

C. L.

Olot, 1 - Artiguense, 1

Partido muy equilibrado y carente de emoción. Ni la calidad del juego que cabía esperar del Artiguense, ni la juventud del Olot, han conseguido establecer la supremacía que habría de esperarse de una de ambas alineaciones. Un juego que no ha superado la línea de medios de ambos campos ha sido la tónica imperante en todo el partido. Al final, el resultado definitivo ha sido el fiel reflejo del encuentro.

Ha marcado en primer lugar el Olot en el minuto 67 por mediación de Cordomí, empatando 15 minutos después Carreras y estableciendo con este tanto el resultado definitivo del encuentro.

El señor Crespo, árbitro del encuentro, ha alineado a los siguientes equipos, con una labor normal y sin complicaciones.

Olot. — Gil, Sala, Lloret, Lluis, Doménech, Gratacós, Guillamet, Cordomí, Danti, Fortet y Luque.

Artiguense. — Samper, Iraberni, Borrás, Riera, Bujardón, Carpinell, Sarabia, Fernández, Borrell, Sigi y Carrera.

ARMENGOL

Masnou, 4 - Granollers, 0

Partido de la máxima rivalidad con gran victoria masnouense, que ha sido en todo momento superior al equipo visitante con un juego de mucha calidad y especialmente por parte de sus extremos.

Los goles han sido conseguidos, el primero, por Casas, en el minuto 20, resultado con que ha terminado el primer tiempo. En el minuto 65, de nuevo Casas, establece el 2-0, para que Pla, en el minuto 73, suba el tercer tanto masnouense al marcador, y finalmente, en el minuto 83, Paredes consigue el cuarto tanto local.

Arbitró el señor Bové, bien.

Masnou. — Clemente, Basas, Llorente, Collantes, Espinosa, Andiñach (Pla), Casas, Martínez, Martí, Alvarez y Paredes.

Granollers. — García, Reinaldos, Cortés, Méndez, Laborda, Pérez, Muela (Riera), Andrea, Escalé, Baigés y Marina.

BRAVO

Figueras, 1 - Europa, 1

Justo empate, ya que aunque el conjunto ampurdanés ha tenido varias oportunidades de gol en la primera mitad, no las ha sabido aprovechar, y luego, en el segundo período, al quedar en inferioridad numérica, por expulsión de Bartolomé, bastante ha hecho en mantener la igualada. El Europa ha demostrado una mejor técnica, pero falta de mordiente en sus delanteros, mientras el Figueras ha respondido con una mayor entrega y decisión, aunque también con poca efectividad. Al minuto del segundo período, un avance del Figueras por su banda, lo cede a Pagés, quien burla por alto la salida del meta, marcando el gol local. El empate es obra de Salcedo a los 61 minutos, aprovechando un fallo defensivo.

Arbitró el señor Amargant, que estuvo bien.

Figueras. — Gabi, Ferrer, Cortada Figueras, Faig, Bartolomé, Vilarroda, Anés (Masach), Baltrons, Nogué y Pagés.

Europa. — Rovira, Rodri, Aladro (Balmas), Fábregas, Albert, Dorado, Montiagut, Huertas, Celestino, Zuescun y Salcedo (Echevarría).

PRADA

En Comarruga
APARTAMENTOS CATALONIA
(Un camarote sobre el mar)
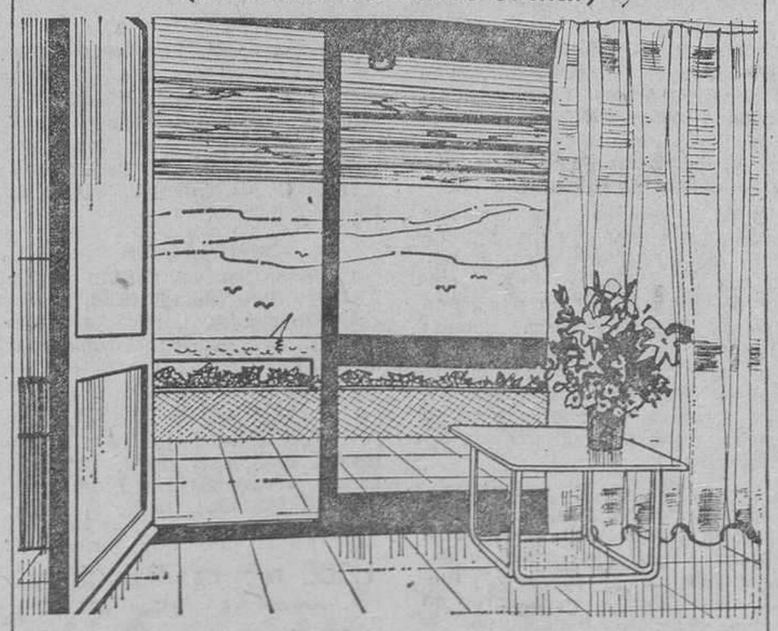
Más que apartamentos son verdaderos chalets. **Excepcional terraza sobre el mar sin nada que obstaculice la vista.** A solo 40 minutos de Barcelona por la nueva autopista, en uno de los más bellos y tranquilos rincones del Mediterráneo. Modelos de 1, 2 y 3 habitaciones, con recibidor, comedor-living, cocina, baño completo, armarios empotrados y magnífica terraza,
Entrada desde 71.154 ptas. y pagos mensuales desde 7.000 ptas.
TRATO DIRECTO CON EL PROPIETARIO
Nuestras realizaciones nos avalan: MAS ROVIRA, CAN BATLLE, MIRADOR, VALLE DEL SOL, PLATJA FRANCAS y ALELLA RESIDENCIAL.
Informese en la propia urbanización o en
FINCAS MAS
Consejo de Ciento, 170, 1.° Tel. 253 4001
BARCELONA-15
Solicito información sobre apartamentos CATALONIA
Don _____
Domicilio _____
Teléfono _____
Población _____

Badalona, 1 - Júpiter, 6

La rapidez de la combinación de las jugadas por parte del Júpiter sorprendió al equipo local, que no acertó a reaccionar, dejándose dominar con gran facilidad por sus oponentes.

Goles: A los 7 m., Toboso, de cabeza, tras una falta; a los 11 m., Gili, también de cabeza, remata un centro de Jarque por alto, y a los 13 m., Jarque, en una jugada combinada; a los 44 m., una deficiente entrega al meta la recoge Gili, que obtiene el cuarto gol. A los 48 m., Ríos consigue el cero-cinco; a los 23 m., Moreno conseguía el tanto del honor local; a los 32 m., finalmente Figuerola logra el definitivo uno-seis.

Arbitró el señor Liñan, discreto.

Badalona. — Armengol, Castillo, Galpes, Moral, Talon, Balaguer, Dorado, Moreno, Lara, Peris e Hidalgo.

Júpiter. — Valiente, Ricardo, Sánchez, Gili, Madir, Toboso, Aguilá, Ros, Jarque, Figuerola y Ríos.

A. SALVA

Olesa, 3 - La Cava, 1

Primer partido del Olesa en su campo dentro de la Preferente. En el m. uno, el extremo visitante Riera empalma un tiro cruzado desde el borde del área que da en la cepa de, poste, introduciéndose en la red. Prosigue la primera parte con amplio dominio del La Cava, sin que el Olesa atine a evitarlo. El juego es duro por excesiva tolerancia arbitral.

En la segunda parte sale el Olesa con ganas de congraciarse con su afición. A los cinco m. falta por entrada de dos jugadores a Grima en el borde del área. Saca Víctor tocando la pelota en el larguero por la parte interior, introduciéndose la pelota dentro. A los 18 m., Muñoz adelanta de medio campo, pasando a Peris dentro del área, quien remata imparable. En el m. 41, Víctor, delante de puerta, recibe un centro que remata de cabeza, consiguiendo el tercer tanto local.

Arbitró el señor Aguilar, regular.

Olesa. — González, Ribas, Víctor, Cimelio, Gasó, Llopart, Melich, Gil, Peris, Grima y Muñoz.

La Cava. — Juanito, Brull, Navarro, Acosta, Descarreaga, Linares, Riera, Martínez, Ferrer, García y Beltrán.

Ricardo RAFEGAS

Oliana, 1 - Reus, 0

Gran expectación había despertado este partido resuelto a favor del equipo local, no sin pasar verdaderos apuros. Primera parte de tanteo por ambos conjuntos, mandando las defensas sobre las delanteras, ya que terminó la misma con empate a cero goles.

En la segunda, mostró más brío el conjunto local, y en uno de los muchos avances de la delantera, Temiño logró el gol de la victoria de magnífico cabezazo en el minuto 6. En el minuto 20, gran disparo de Arcadi, que da en el travesaño, y en el m. 36, Arcadi dribla defensa y portero, dando el balón en el interior del poste y saliendo nuevamente al terreno de juego cuando ya todo el mundo cantaba el gol.

Arbitró el señor Teixidó, mal.

Oliana. — Espallarga, Campa, Sáinz, Montada, Roberto, Carballo, Vidal, Mas, Arcadi, Roch, Temiño.

Reus. — Madir, Diego, Prat, Eusebio, Germán, Estrella, Fuente, Solé, Foix, José María y Cristóbal.

Manuel REGADA

PRIMERA REGIONAL

Grupo I

Llansá - Bufalá	2—2
Horta - Sant Hilari	0—0
Salt - Anglés	4—1
Premiá - Torroella	1—0
Blanes - Buen Pastor	3—1
Palafols - Malgrat	1—1
Palafrugell Lloret	2—1
Arenys Mar - San Andrés	0—0
Bañolas Turó Peira	0—1
Rosas - Arbucias	3—2

CLASIFICACION

Turó Peira	2	2	0	0	6	1	4
Rosas	2	2	0	0	6	4	4
San Andrés	2	1	1	0	5	1	3
San Hilario	2	1	1	0	6	3	3
Premiá	2	1	1	0	2	1	3
Blanes	2	1	1	0	4	2	3
Anglés	2	1	0	1	5	4	2
Arbucias	2	1	0	1	6	4	2
Torroella	2	1	0	1	2	2	2
Salt	2	1	0	1	6	3	2
Palafrugell	2	1	0	1	3	6	2
Palafolls	2	0	2	0	2	2	2
Malgrat	2	0	2	0	2	2	2
Buen Pastor	2	0	1	1	2	4	1
Lloret	2	0	1	1	2	3	1
Bufalá	2	0	1	1	4	5	1
Llansá	2	0	1	1	5	8	1
Arenys Mar	2	0	1	1	1	5	1
Horta	2	0	1	1	0	4	1
Bañolas	2	0	0	2	1	5	0

Grupo II

Sabadell-Cardedeu	0—2
Montmeló-La Llagosta	2—1
San Cristóbal-Esparraguera	0—0
Rubí-Suria	1—1
Mollet-Ripollet	2—0
Sardañola-Moncada	0—1
Cardona-Monlleu	2—0
Sallent-Barbará	4—0
Llinás-San Martín	1—2
San Vicente-Igualada	1—2

CLASIFICACION

Igualada	2	2	0	0	6	1	4
Cardedeu	2	2	0	0	3	0	4
San Martín	2	2	0	0	3	1	4
Moncada	2	2	0	0	3	1	4
Rubí	2	1	1	0	2	1	3
Suria	2	1	1	0	5	2	3
Esparraguera	2	1	1	0	2	1	3
La Llagosta	2	1	0	1	3	2	2
Barbará	2	1	0	1	3	5	2
Manlleu	2	1	0	1	3	4	2
Montmeló	2	1	0	1	3	3	2
Mollet	2	1	0	1	3	2	2
Cardona	2	1	0	1	3	3	2
Sallent	2	1	0	1	4	1	2
San Cristóbal	2	0	1	1	1	4	1
Sardañola	2	0	0	2	2	4	0
San Vicente	2	0	0	2	1	3	0
Ripollet	2	0	0	2	0	3	0
Sabadell	2	0	0	2	0	4	0
Llinás	2	0	0	2	1	6	0

Grupo III

Vilafranca - Torreforta	1—0
Mora Nueva - Balaguer	3—1
La Cenia - Prat	2—1
Cornellá - Iberia	0—0
Sitges - Sans	2—0
Samboyano - Villanueva	3—1
Seat - Rayo Esplugas	3—1
Gavá - Ulldecona	4—1
Pueblo Seco - Pons	2—0

CLASIFICACION

Gavá	2	2	0	0	7	1	4
Sitges	2	2	0	0	5	0	4
Vilafranca	2	2	0	0	4	1	4
La Cenia	2	1	1	0	3	2	3
Amposta	2	1	0	1	5	3	2
Prat	2	1	0	1	5	3	2
Sans	2	1	0	1	3	3	2
Torreforta	2	1	0	1	3	2	2
Ulldecona	2	1	0	1	4	6	2
Iberia	2	0	2	0	1	1	2
Tárrega	2	1	0	1	5	1	2
Mora Nueva	2	1	0	1	4	5	2
Pueblo Seco	2	1	0	1	3	5	2
Samboyano	2	1	0	1	3	2	2
Cornellá	2	0	1	1	1	3	1
Balaguer	2	0	0	2	2	6	0
Pons	2	0	0	2	0	6	0
Rayo Esplugas	2	1	0	1	2	3	2
Seat	2	1	0	1	5	4	2
Villanueva	8	0	0	2	1	6	0

SEGUNDA CATEGORIA REGIONAL

GRUPO I

Sabat-Cassá	1—0
Farnés-Montagut	3—1
Besalú-Amer	7—2
Tossa-Bisbalense	0—0
Pontense-La Escala	4—0
Guixols-Vidreras	4—2
Vergés-Bescanó	1—2
La Sellera-Salt	5—1
Perelada-Castellfullit	2—2
Port-Bou-Hostalrich	2—2

GRUPO II

Canet-Peña X	4—0
Bredense-Vilasar de Mar	2—1
San Celoni-Turó M.	5—1
Llavaneras-Español	3—5
Pomar-Tordera	1—3
Ultra-Cros	1—2
San Pol-Sta. María Premiá	3—3
Alhambra-At. Celonés	5—2
Mataronesa-Vilasar de Dalt	1—1
Artiguense-Tiana	0—1

GRUPO III

Adrianense-Baión de Oro	2—1
Guineueta-At. Tibidabo	1—3
Montañesa-Singuerlín	0—1
Gramanet-Can Oriach	2—2
AEDA-At. Sabadell	1—3
San Lorenzo-Alegría	3—2
Arrabal-Olímpico 68	2—0
Santa Perpertua-San Cugat	3—2
Aguila-Trajana	2—3
San Roque-Llefiá	3—0

GRUPO IV

Abadesense-San Julián	3—1
Santa Eulalia-Torelló	4—0
Canovellas-Montornés	2—2
San Quirico-Campdevanol	1—2
Puigcerdá-Tona	0—1
Balenyá-Campoamor	2—2
Taradell-OAR Vich	2—1
Caldas M.-Olímpico G.	2—3
Castellar-Centellas	4—1
Borgoñá-Ripoll	1—2

GRUPO V

Tous-Vilumara	4—5
Navarcles-Artés	1—0
San Juan-Gironella	0—2
Fátima-San Salvador	2—1
Seo de Urgel-Tarrasa	3—1
Solsona-Capellades	1—1
Sampedor-Gim. Manresa	2—0
Sta. Eulalia-Pradench	0—1
Puigreig-Avinyó	1—1
Vilanova Cami-Navas	(Susp.)

GRUPO VI

Besonense-Penitentes	1—0
Baronense-Parets	3—1
Trinidad-Meridiana T. B.	0—1
La Plana-La Bomba	(Susp)
Bergadá L. C.-Hospitalet	1—1
Peña E. D. Peiró-At Conca	(Sus.)
Tragura-San J. Despí	3—3
Besós B. Viver-Cerro	2—1
At. Avenida-At. Carolina	4—1
Can Vidalet-Mediterráneo	1—1

GRUPO VII

Vendrell-Molins de Rey	0—0
Viladecans-Riudavitlles	2—0
Castelldefels-Castellbisbal	5—0
Cubellas-Cinco Rosas	3—0
Ribas-Martorell	3—2
Torredembarra-P. Atlántida	1—3
Calafell-Sanfeliuense	1—5
Ciudad Coop.-Betis Atl.	2—0
San Sadurni-San Andrés B.	0—0
Prat-La Palma	1—4

GRUPO VIII

Roquetense-Valls	1—0
Riudoms-Tortosa	1—3
San Jaime-Vilaseca	3—1
Jesús y María-Altafulla	4—0
Cambrils-Morell	—
Pobla de Maf.-Sel del Campo	2—4
Pobla de Maf. S. del Campo	2—4
Ametlla de Mar-Rapitense	1—2
Santa Bárbara-Gandesa	1—0
S. P. y S. Pablo-M. de Ebro	2—1
Flix-Jesús Catalonia	1—1

GRUPO IX

Termens-Alcarras	2—0
Artesa-Bellcairense	1—2
Alguaire-Sarrealense	5—4
Mollerusa-Borjas Bl.	3—0
Vilanova B.-Rumor	2—5
Montoliu-Liñola	1—1
Juneda-Miralcamp	5—2
Guissona-Torrefarrera	1—0
P. de Segur-Almacellas	2—1
Almenar-Cervera	1—1

EXCURSIONES TABER

En autocar

DIAS		PTAS.
2	Fin de semana en Andorra	1.900
2 1/2	Andorra	2.400
3	Andorra - Canigó - Perpignan	3.300
3	Benasque - Caldas Bohi - Espot	2.500
4	Fiestas del Pilar en Zaragoza	3.400
4	Lourdes - Andorra	3.950
4	Valle Arán - Lourdes - Andorra	4.900
5	Lourdes - Biarritz - S. Sebastián	5.600
5	Pirineo catalán y Andorra	4.600
5	Pirineo aragonés	4.550
5	Ruta Vasco Navarra	5.900
5	Valle de Arán - Bohi - Espot	4.000
6	Madrid y alrededores	6.750
8	París	8.400
10	Andalucía	9.100
11	Galicia y Portugal	16.400
11	Italia	13.500
11	Litoral Cantábrico - Galicia	13.700
18	Triángulo europeo	31.050
30	Europatur	53.250

En avión

3	Londres	6.215
7	Londres	7.905
3	París	8.850
7	París	11.110
3	Roma	8.425
7	Roma y Milán	11.910
7	Mallorca	2.575
7	Canarias	8.475
14	Canarias	9.175

Cruceros

7 Barcelona - Mallorca - Túnez - Malta Nápoles - Barcelona desde 6.900
(Del 11 al 18 de octubre en el trasatlántico CABO SAN VICENTE)

VIAJES TABER
Caspe, 21 - Tel. 225 15 61
BARCELONA-10
Agencia de Viajes Grupo A - Título n.° 24

Ministerio de Educación, Cultura y Deporte

TERMINO EL LLANO EN LA «VOLTA»

THEVENET DESPIERTA Y VENCE EN PLAYA DE ARO

PERURENA PIERDE 36 SEGUNDOS, PERO SIGUE LIDER

Playa de Aro (Gerona), 8. — La equivocación, suponemos, ha sorprendido a más de un seguidor, cuando con vistas a las rampas finales pasaban los kilómetros y el paseo de los corredores era continuo, curvas, contracurvas, subidas y bajadas, no eran suficiente aliciente para que los arriesgados intentaran buscar una aventura que de sobra sabían no podía tener un resultado favorable en el final de la etapa que nos ocupa; así hemos admirado un bonito paisaje, ya que nada más ocurría en la carretera, ya que como queda dicho las fuerzas se reservaban para el último tramo, después de pisar bajo la pancarta de Lloret, en donde estaba instalada una de las metas volantes, escapa Bruce Biddle, el cual pondrá tierra de por medio a medida que transcurrían las 165 curvas entre Lloret y San Feliu de Guixols.

En el grupo de perseguidores saltaron Balagué, Medín y López Carril, logrando una diferencia que ha hecho que reaccionaran los participantes sin darles oposición ninguna sorpresa de última hora. No obstante en cabeza seguía Biddle, el cual ya se sabía no podía conseguir su objetivo, pues las rampas finales en los últimos cinco kilómetros acabarían con sus fuerzas, ya que los desniveles eran del 16 por ciento.

El primero que atacó fue Thevenet y saltaron a continuación Fuente y Perurena, uniéndose al francés; por unos metros parecía que el asturiano iba a poder con las fuertes rampas ya que sobrepasó a Oliva y al galo, el cual entra finalmente en acción. Sacando fuerzas no sabemos de dónde, rebasa a los españoles y toma el mando de la etapa, sin dar muestra de cansancio, que no abandona hasta haber pisado la línea de meta, señalada en momento fue cuando el portugués Martins, rebasó al toledano y un puerto de segunda categoría, atrás Perurena y Fuente, fueron en segunda posición hasta vislumbrar la línea de meta, y en ese revasados por varios corredores, mientras que Oliva continuaba consiguió una diferencia de 21 segundos. — (Alfil).

CLASIFICACIONES

De la etapa

Recorrido de 166 kilmetros, de la Vuelta Ciclista a Cataluña, que se ha corrido con un promedio de 32'888 Km. hora.

1, Thevenet (Francia), 5 horas, 3 minutos y 45 segundos; 2, Martins (Portugal), 5-04-01; 3, Oliva, 5-4-20; 4, Vanucchi (Italia), 5-4-23; 5, Petterson (Suecia), 5-4-27; 6, Kuiper (Alemania), 5-4-33; 7, Fuentes, 5-4-39; 8, Perurena, ídem; 9, Tamames, 5-4-51; 10, Ventura Díaz, 5-4-52; 11, García, 5-5-08; 12, Elorriaga, 5-520; 13, Smet (Bélgica), 55-21; 14, Zurano, ídem; 15, Ocaña, 5-5-24; 16, Vallari, 5-5-37; 17, Pesarrodona, ídem; 18, Ruch (Alemania), 5-5-43; 19, Manzaneque, 5-5-44; 20, Sanpahjo (Portugal), ídem hasta 54 clasificados. Se retiraron Esclapez (España) y Rego (Portugal) y no tomó la salida Mazziero (Italia).

GENERAL

1, Perurena, 2-13-12; 2, Oliva, a 4 segundos; 3, Ventura Díaz, a 39 segundos; 4, Martins (Portugal), a 1 minuto, 15 segundos; 5, Thevenet (Francia), a 1 minuto, 41 segundos; 6, Petterson (Suecia), a 2-11; 7, Kuirpr (Alemania), a 2-26; 8, Mruchi (Italia), a 2-27; 9, García, a 2,55; 10, Elorriaga, a 3-03; 11, Fuente, 21-16-16; 12, Zurano, 21-16-20; 13, Tamames, 21-16-21; 14, Smets (Bélgica), 21-16-30; 15, Pesarrodona, 21-16-35, 16, Manzaneque, 2-16-38; 17, Ocaña, 21-16-39; 18, Sanpahio (Portugal), 21-16-45; 19, Ballori, 21-16-48; 20, Ruch (Alemania), 21-17-10.

Por equipos

1, Kas (España), 83-50-40; 2, La Casera (España), 83-51-17; 3, Monteverde (España), 83-52-37; 4, Bc (Francia), 83-56-22; 5, Coelima (Portugal), 83-56-42; 6, Masniflex (Italia), 83-56-55; 7, Peugeot (Francia), 83-59-52; 8, Rokado (Alemania), 84-06-08.

MONTAÑA

1, Oliva, 21 puntos; 2, Martins, 13; 3, Zurano, 10.

Combinada

1, Martins, 20 puntos; 2, Thevenet, 29; 3, Zurano, 30.

Metas volantes

1, Fussien, 29 puntos; 2, Branchi, 13; 3, Draux, 12 puntos.

Por puntos

1, Perurena, 37 puntos; 2, Oliva, 32; 3, Elorriaga, 23 puntos.

MOTORISMO: Buscherini, vencedor, fue descalificado

NIETO, SEGUNDO EN YUGOSLAVIA

Mantiene intactas sus aspiraciones al subcampeonato de 125 c. c.

Opatija (Yugoslavia), 8. — Se ha celebrado hoy en el circuito urbano de Opatija, el Gran Premio Internacional de motorismo de Yugoslavia, prueba puntuable para el Campeonato del Mundo de pilotos.

El desarrollo del a carrera de 125 c. c. ha sido de los más espectaculares que hemos presenciado a lo largo de este mundial que finaliza el próximo día 22, en Montjuich.

Tal como anticipamos con anterioridad, Angel Nieto necesitaba un buen resultado para intentar adjudicarse el subcampeonato del mundo. Por lo tanto, la obsesión de nuestro compatriota, era la de conseguir la victoria. Consiguió el segundo puesto, lo que permite mantener intactas sus aspiraciones al subcampeonato.

A las dos (hora española) se dio la salida a los 35 participantes de la categoría. Nieto, no estuvo muy afortunado en su salida, siendo el italiano Bianchi, sobre «Morbidelli», el primero en cubrir la vuelta inicial. Angel Nieto, en sólo dos vueltas conseguía la tercera posición, junto al italiano Buscherini, con «Malanca». En esa misma vuelta la «Morbidelli» de Bianchi, abandonaría la carrera por rotura de motor. A partir de esos momentos, Nieto y Buscherini mantendrían un sensacional duelo que traería consigo la caída del récord, en la quinta vuelta, a manos de Nieto, que de esta forma, confirmaba toda su clase.

Buscherini incomprensiblemente empezó a alejarse de Nieto a la vez que el español tomaba sus precauciones para no castigar la mecánica, dado que el durísimo circuito de Opatija, obligaba a trabajar en exceso los embragues de los motores, en dos ángulos de primera marca obligaron a un tanto por ciento elevado de corredores a abandonar por tal motivo.

El sueco atacó a fondo para hacerse con la primera plaza, pero Buscherini, un piloto, que hasta el momento ha tenido una moto muy inferior a la «Derbi» y «Yamaha», hoy ha estado inalcanzable a la bajada de bandera, Buscherini y su «Malanca», serían los vencedores. Medio minuto más tarde, entró Andersson y más lejos Nieto, que sería tercero.

El suizo Kneubuhler, que es el gran rival de Nieto, en esta pugna por el Subcampeonato del Mundo, solo pudo terminar en séptima posición, debido a un grave problema de embrabue, lo que hace que el español aumente sus posibilidades para este Subcampeonato.

Siete marchas

Acabada la carrera, se dio inicio al gran escándalo que de seguro traerá consecuencias posteriores. El sueco Kent Andersson, fue el que tiró la primera piedra. Buscherini con esa victoria se hacía prácticamente con el Subcampeonato del Mundo, pero, Andersson estaba convencido de que la motocicleta «Malanca», con que el italiano había ganado, no estaba reglamentaria según las normas de la FIM, que obliga a un máximo de seis marchas. Afirmando que la «Malanca», tenía siete. Evidentemente, el llevar siete marchas beneficiaba muchísimo en este circuito, puesto que como se apuntaba antes, los dos ángulos en lo que las motocicletas debían de partir de cero, cuesta arriba, hacía sufrir una enormidad en los embragues. Por eso, si se utilizaba un cambio de marchas con una velocidad más de las reglamentarias, se podría disponer de una primera muy corta, con lo que el embrague no trabajaba apenas y el resto de las marchas quedaban igual

Por eso Buscherini venció hoy de esa forma arrolladora, llevando a Nieto de cabeza a pesar de los grandes esfuerzos que Nieto realizó por no perder la rueda del italiano.

Andersson llevó oficialmente la reclamación a los comisarios de la FIM y tras dos horas de deliberación que han obligado a los mecánicos de la «Malanca», a abrir el motor, se ha comprobado finalmente, que la marca italiana utilizaba siete marchas, con lo que inmediatamente ha sido descalificado el piloto y la marca, cambiando la clasificación de la carrera. Andersson ocupa la primera plaza y Nieto la segunda, con lo que suma doce puntos más de cara al Campeonato y desapareciendo como rival del mismo Buscherini.

Accidente mortal

Destaquemos el accidente sufrido por el corredor inglés Billie Nelson sobre «Yamaha», que ha ingresado prácticamente cadáver en un hospital yugoslavo con graves destrozos en los pulmones. Posiblemente, en el momento de escribir esta crónica, haya fallecido el corredor. En el accidente se vieron implicados ocho espectadores, que presenciaban la carrera de 50 c.c. en la que tomaba parte el piloto. Los afectados fueron dos itlianos —uno sufre fractura de mano y otro fuerte conmoción cerebral—, cinco yugoslavos —dos de ellos gravísimos— y un búlgaro, también grave.

Hay que destacar la actuación de Víctor Palomo que consiguió terminar en séptima posición en 50 cc. que fue ganada por el inglés Mortimer en sexta posición en la de 350 cc., que fue ganada con autoridad por el «italiano de oro» Giacomo Agostini, que se proclama de este modo Campeón del Mundo de la categoría en la presente temporada.

Cursillo de motocross infantil en La Roca

Organizado por el Moto Club Mollet se celebró ayer el I Moto-Cross Infantil, en el que actuó de director Ricardo Pinet y han actuado como monitores J. A. Maseras y Pedro Pi. La prueba se inició a las 4 de la tarde y constaba de dos mangas de 10 vueltas cada una de ellas.

En total, tomaron parte 30 cursillistas, divididos en dos grupos; el primero de ellos para niños comprendidos entre los 7 y 10 años, y del otro, para los comprendidos entre los 11 y 13 años.

En los más jóvenes ha sido digna de destacar la actuación de Juan Serra, quien en la primera manga ha logrado doblar a todos los participantes, pero a causa de ciertas dificultades, en la segunda manga perdió posiciones. La calificación obtenida entre los pilotos de 9 a 11 años es la siguiente: 1, Jaiver Borrell; 2, Jorge Sallent; 3, Juan Serra; 4, Alfonso Mañá; 5, A. Puig; 6, J. Arenas, hasta 17 pilotos.

En la categoría de 11 a 13 años la mejor clasificación la obtuvo Javier Atienza, seguido de Víctor Martín, Alfonso Máseras, Jorge Nevot, Vicente Nico y Pedro Martín, hasta 9 clasificados. Todos los pilotos iban sobre motocicletas «Montesa».

FINALIZARON LOS EUROPEOS DE ATLETISMO

Carmen Valero volvió a mejorar su record nacional

El cuarteto español de 4x100 m. fue sexto en la final

ROMA, 9. — Carmen Valero ha mejorado ayer por segunda vez en 48 horas su propio récord nacional de los 1.500 metros, en el curso de la última jornada de competiciones de los Campeonatos Europeos de Atletismo, de Roma.

La única representante femenina en el equipo español, que ostentaba el récord nacional de la distancia con un tiempo de 4'18"2, mejoró por primera vez su plusmarca nacional el pasado viernes durante las series de calificación para la final del kilómetro y medio, clasificándose sexta con cuatro minutos, trece segundos y asegurando así su prsencia en la final programada para ayer.

Demostrando ser indiscutiblemente la más efectiva de toda la representación española, la joven sabadellense volvió ayer tarde a dar una prueba de su forma y valuntad, clasificándose en la final en séptima posición y batiendo por segunda vez su récord nacional, que quedó fijado en 4'11"6, es decir, seis segundos y seis décimas mejor a la plusmarca de España antes del viaje de Carmen Valero a Roma.

El equipo español de relevos 4x100 metros lisos, integrado por Sarriá, Sarrasqueta, Arnau y Sánchez Paraíso, tuvo una regular actuación en la final y ocupó la sexta plaza. Completó la actuación española en esta última jornada, Agustín Fernández en Marathon. No tuvo suerte y abandonó la prueba.

Cayeron ayer otros dos récords mundiales en categoría femenina. El equipo de Alemania Oriental de relevos 4x100 logró una marca de 42'51", mientras que en salto de altura, la atleta de la misma neciolnalidad, Rosemarie Witschas, estableció la nueva marca con un salto de 1,95 m.

Relevos 4x400 femenino

1. Alemania Oriental: (Rohde, Dietsch, Handt, Streidt), 3.25.2; 2. Finlandia: (Eklund, Pursianen, Wilmi, Salin), 3.25.7; 3. URSS: (Klimovicha, Barkane, Iliina, Sokolova), 3.26.1; 4. Polonia, 3.26.4; 5. Al. Occidental, 3.27.9.

Relevos 4x400 masculinos

1. G. B.: (Cohen, Hartley, Pascoe, Jenkins), 3.03.3; 2. Al. Oc.: (Kohler, Schloeske, Honz, Herrmann), 3.03.5; 3. Francia (Nallet, Velasquez, Carette, Demarthon), 3.04.6; 4. Al. Oriental: 3.05.0; 5. Holanda, 3.06.3.

Salto triple

1. Viktor Saneyev (URSS), 17.23; 2. Carol Coru (Rum.), 16.68; 3. Andrzej Sonatg (Pol.), 16.61; 4. Drehmel (Al. Or.), 16.54; 5. Joachimowski (Pol.), 16.53.

110 metros vallas

1. Guy Drut (Fr.), 13.40; 2. Miroslaw Wodzynski (Pol.), 13.67; 3. Leszek Wodzynski (Pol.), 13.71; 4. Munkelt (Al. Or.), 13.72; 5. Buttari (It.), 13.85.

1.500 metros masculinos

1. Klaus-Peter Justus (Al. Or.), 3.40.6; 2. Tom Hansen (Din.), 3.48.8; 3. Thomas Wessinghage (Al. Or.), 3.41.1; 4. Scharn (Pol.), 3.41.3; 5. Panteli (URSS), 3.41.4.

1.500 metros femeninos

1. G. Hoffmeister (Al. Or.), 4.02.3
2. Lil. Tomova (Bulgaria), 4.05.0
3. Grete Andersen (Nor.) 4.05.2
5. Kazanikna (U. R. S. S.), 4.08.9
6. Klapezinski (Al. Or.), 4.10.5
7. Carmen Valero (Esp.), 4.11.6

Relevos 4x100 femeninos

1. Al. Or. (Maletzki, Stecher, Heinich, Eckeri), 42.51 (Récord mund.)
2. Al. Oc. (Schttenheim, Kroniger, Richter, Helten), 42.75
3. Polonia (Dlugoleck, Jedrejek, Bakulin, Sewinska), 43,48
4. Gran Bretaña, 43,94
5. Farncia, 44,18

Relevos 4x100 masculinos

1. Francia (S. Rose, Arame, Cherrier, Chauvelot), 38,69
2. Italia (Guerini, Oliosi, Benedetti, Mennea), 38,88
3. Al. Or. (Kokot, Droese, Bombach, Schenke), 38,99
4. L. R. S. S., 39.03
5. Polonia, 39,35
6. España (Sarria, Sarrasqueta, Arnau y Sánchez Paraíso), 39,87

Salto de altura femenino

1. Rosemaria Witschas (Ale. Or.) 1.95 (récord mundial)
2. Milada Karbanova (Chec.) 1.91
3. Sara Simeoni (Ita.), 1.89
4. Kirst (Alem. Or.), 1.89
5. Huebenerova (Chec.), 1.86

Marathon

1.	Ian Thompson (G.B.)	2.13.18.8
2.	E. Lesse (Alem. Or.)	2.14.57.4
3.	G. Roelants (Bélg.)	2.16.29.6
4.	Plain (G. B.),	2.18.02.2
5.	Revelyn (Bélg.),	2.19.36.4

Entre los 9 marathonistas que abandonaron la prueba figura el español Agustín Fernández.

5.000 metros lisos

1.	Brendon Foster (G. B.),	13.17.2
2.	M. Kuschman (Al. Or.),	13.24.0
3.	Lasse Viren (Fin.),	13.24.6
4.	Hermens (Hol.),	13.25.6
5.	Floroiu (Rum.),	13.27.2

FUTBOL CLUB BARCELONA
PALAU BLAU-GRANA

LUNES, DIA 9

BALONCESTO

20.30 horas

¡¡GRAN ENCUENTRO INTERNACIONAL!!

MC GREGOR STARS - F. C. BARCELONA

(U. S. A.) (1.er equipo)

A las 18.30 h., preliminar.

Socios, F.C.B., 50% descuento.

Baloncesto: SORTEO PARA LAS COMPETICIONES EUROPEAS

Con participación de nueve equipos españoles, entre los que el Juventud se enfrentará al campeón egipcio en la «Recopa»

Munich, 8. — En un hotel de esta capital se celebró ayer el sorteo para las distintas competiciones europeas de baloncesto, en la que participan hasta un total de nueve equipos españoles. En las cinco competiciones actuarán un total de 148 equipos, lo que constituye un auténtico récord de participación.

En la Copa de Europa de campeones de Liga masculina, el Real Madrid, actual campeón, está exento de las fases previas y pasará directamente a la fase final.

Copa de Europa de campeones de Liga, femenina. — El Ignis de Mataró se enfrentará al campeón de Austria y luego, si le vence, al de Italia.

Copa de Europa masculina de campeones de Copa. — El Juventud de Badalona se enfrentará al campeón de Egipto y, si gana, al vencedor del encuentro que disputarán los representantes de Hungría y Turquía.

Copa de Europa femenina de campeones de Copa. — En esta competición jugarán tres equipos españoles: El CREFF, de Madrid; el Tabaquero, de La Coruña, y el Celta de Vigo. El primero se enfrentará a los campeones de Austria y Suecia, y, si los derrota, a un equipo italiano. El segundo, al representante de Suecia y, si gana, al de Rumania. Y el tercero, al representante de Portugal y, si vence a éste, al de Alemania Federal.

Por último, en la Copa «Korac» también jugarán tres equipos españoles: El Barcelona, que jugará contra un equipo suizo y, si gana, contra el Oporto; el Pineda, que se enfrentará a un equipo francés y, si gana, contra el Simmenthal italiano, y el Ymca de Madrid, que tendrá como primer rival a un conjunto escocés y, si le vence, se enfrentará al Antibes, de Francia. — Alfil.

MAÑANA COMIENZA EN MEJICO LA COPA INTERCONTINENTAL

Con Real Madrid, Ignis, Villa Nova, Maryland y dos equipos mejicanos

Méjico, 8. — Real Madrid, Ignis de Verese, Villa Nova de Brasil, Maryland de Estados Unidos y dos equipos mejicanos, disputarán aquí a partir del martes próximo la Copa Intercontinental de campeones masculinos de baloncesto.

La ceremonia inaugural se llevará a cabo mañana lunes, y los partidos se realizarán a partir del día siguiente conforme a este calendario:

Marte. Aguascalientes (campeón de Méjico), contra Chihuahua (subcampeón nacional); Maryland-Real Madrid (campeón europeo), e Ignis-Villa Nova (campeón sudamericano).

Miércoles: Real Madrid-Villa Nova, Aguascalientes-Ignis, y Chihuahua-Maryland.

Jueves: Aguascalientes-Villa Nova, Chihuahua-Real Madrid, y Maryland-Ignis.

Viernes: Chihuahua-Ignis, Aguascalientes-Real Madrid y Maryland-Villa Nova.

Sábado: Maryland-Aguascalientes, Chihuahua-Villa Nova, e Ignis, Real Madrid.

El Madrid ya está en Méjico

El equipo del Real Madrid llegó hoy a esta capital. Al frente de la delegación viene Francisco Amezcua, quien explicó que el presidente del Real Madrid, Santiago Bernabeu y el secretario, Agustín Domínguez, arribarán a la ciudad de Méjico mañana para reunirse con el equipo.

El entrenador del equipo de baloncesto Ferrándiz, dijo que espera que sus jugadores darán un brillante espectáculo, pese a que tuvo que dejar a dos de sus mejores hombres en Madrid. Se trata de Luyk, capitán del conjunto, quien se encuentra lesionado, y Prada, que está cumpliendo el servicio militar.

Los diez jugadores madridistas que llegaron hoy, son: Brabender, Ramos, Cristóbal, Cabrera, Paniagua, Walter, Corbalán, Rullán, Puente y Beiran. — Alfil

El Barcelona probará hoy dos americanos

En un amistoso contra el equipo de Mcgregor

A las 10,20 de la mañana de hoy, lunes, llegarán a Barcelona, procedentes de Nueva York, los jugadores de baloncesto norteamericanos Price (alero de dos metros de estatura, procedente de la Universidad de Washington) y Knowles (alero de 1,95 metros de estatura, de la Universidad de Texas).

Ambos jugadores serán probados por el F.C. Barcelona esta misma noche, en el transcurso de un encuentro amistoso concertado por este club con el equipo americano, en gira por Europa, del McGregor All Stars.

El partido se celebrará a las ocho y media de la tarde.

Y cede diversos jugadores a clubs de la región

Del F. C. Barcelona recibimos, con ruego de publicación, la siguiente nota oficial:

A pesar del interés y derechos adquiridos por este club sobre los jugadores Luis Alcañiz y Jorge Salamé, en el día de hoy se ha llegado a un acuerdo con U.D.R. Pineda, por el cual dichos jugadores defenderán la próxima temporada los colores del equipo costeño. Este feliz resultado ha sido posible gracias a las buenas relaciones existentes actualmente entre ambos clubs.

Por otra parte, siguiendo la norma habitual de colaboración y buena amistad con los demás clubs de nuestra región, el jugador procedente de nuestro equipo júnior, José Luis Peray, vestirá la próxima temporada los colores del Círculo Católico de Badalona, y Jorge Puigventós, Carlos Carod, José M.ª Montserrat y Roger Galín jugarán con el C. B. Granollers. Asimismo, Marcelino Ximenes y Lorenzo Puigderrajols, se integrarán en la plantilla del C. B. Mollet.

Ministerio de Educación, Cultura y Deporte

SALVAMENTO Y SOCORRISMO

ESPAÑA CAMPEONA DEL MUNDO EN CATEGORIA MASCULINA Y FEMENINA

Con las pruebas de arrastre de maniquí, en sus dos categorías, masculina y femenina, celebradas el domingo mañana en la Piscina Bernardo Picornell de esta ciudad, han finalizado los XVIII Campeonatos del Mundo de Tetrathlon de Salvamento Acuático.

España, en esta ocasión ha conseguido el título mundial en las dos categorías: masculina y femenina.

Celebradas el sábado las pruebas de lanzamiento de salvavidas, doscientos metros con obstáculos y embarcación, restaba solamente el disputar la de arrastre de maniquí que ha tenido lugar en la mañana dominguera en la piscina Bernardo Picornell, que si ya se le denominó la piscina mágica en los Campeonatos de Europa de Natación celebrados en Barcelona el año 1970. Hoy ha tenido la misma clasificación en estos Campeonatos de la especialidad de Salvamento y Socorrismo a escala mundial, toda vez que por primera vez han participado socorristas de tres continentes: Europa, Africa y América del Sur.

Con más público que en la primera jornada se disputó en primer lugar la modalidad arrastre de maniquí, categoría femenina, en el que el triunfo tota, y absoluto correspondió a las españolas que por dos veces en la misma jornada lograron mejorar la marca mundial de la especialidad. Elsa Alberti, logró un tiempo de 46 minutos 2 décimas y una puntuación de 216.1 puntos que mejora el que poseía Tini Sibillen, con 47.1 y 208.5 puntos. También la segunda clasificada Teresa Paredes con su segundo puesto que lo estableció en 46.5 y 214.2 logró el récord mundial por poco rato, ya que la campeona se lo arrebató apenas homologado.

La misma prueba pero en su categoría masculina, el italiano Mario Conchiello, establece una nueva plusmarca, 39.6 y 203.8 puntos que mejora el registro existente hasta el momento en poder del búlgaro Julian Russev (41.0 y 195 puntos) Miguel Vilanova que logró el tercer puesto, con 40.9 y 191.9 estableció la nueva marca nacional anterior Angel Santamaría, 41.4 y 187.4 puntos.

Lluvia de récord

A los tres récords mundiales inscritos en el palmarés de hoy cacaben añadir los logrados ayer en las siguientes pruebas: Lanzamiento de salvavidas femeninos: Diet Vosmeijer (Holanda) 19,65 metros y 106,50 puntos; ídem masculinos: Ernest R. Alois (Austria), 20.70 y 157; 200 m. obstáculos femeninos, Petra Siruck (Alemania Federal), 2-30-2 y 236,2 puntos y en másculino Raúl Lien (Argentina), 2-15-5 y 223 puntos, debiendo recarcar que los argentinos en su primera participacin en un Campeonato Mundial consiguen adjudicarse un máximo registro mundial.

La clasificacin general por equipos masculinos quedó de la siguiente forma: Primero, España, 1.967,1 puntos; segundo, Italia, 1.952,3; tercero, Holanda, 1.801,1; cuarto, Gran Bretaña, 1.733,2; quinto Francia, 1.732,6

En categoría femenina el resultado final por equipos fue: Primero, España, 1.801,3; segundo, Francia, 1.463,3; tercero, Holanda, 1.419,4; cuarto, Italia, 1.318,9; quinto, R. F. Alemana, 1.123.0.

Y por último la clasificación general por naciones fue: Primero, España, 3.768,4; segundo, Italia, 3.272,2; tercero, Holanda, 3.220,5; cuarto, Francia, 3.196,3; quinto, R. F. Alemana, 2.573,7, sexto Argelia, 2.560,1 y séptimo, Irlanda, 1.943,1.

Después de los cuatro ejercicios que constaba el Campeonato por parte de los porticipantes la puntuación final fue la siguiente: Categoría masculina: Mario Occhiello (Italia), total 684,7 puntos; segundo, Anselmo Pallola (Italia), 699; tercero,, Miguel Vilanova (España), 665,2;, cuarto, Eufemiano Fuentes, (España), 665,1; quinto, Raúl Lien, (Argentina), 647,8.

Categoría femenina: Teresa Paredes (España), 632; segunda, Elsa Albertí (España); tercera, Alida M. Gutiérrez (España), 568,7; cuarta, quinta, Diet Vosmeijer (Holanda), 525,7.

Presidió la última sesión el gobernador civil de Barcelona, presidente de la Federación Internacional, López de Quesada; de la Federación Española, teniente general García Ribera; presidente del Comité Organizador, conde de Lacambra, etc.

Por las personalidades asistentes le fueron impuestas al conde de Lacambra, la Medalla de Oro de la Delegación Nacional de Educación Física y Deportes, y a José María Miedes, del «Mundo Deportivo» de Barcelona, la Medalla al Mérito en Salvamento por las cuatro actuaciones que en esta especialidad realizó el mencionado redactor del periódico deportivo barcelonés.

Hoy y fuera de programa, tendrá lugar un encuentro amistoso entre los equipos de Austria, Argentina, Sudáfrica y España, que se disputará por la mañana en la dársena de la Paz y por la tarde a partir de las 17.30 en la propia piscina Picornell.

CICLISMO

Prieto ganó el XVII Circuito del Bajo Llobregat

Cuarenta y cuatro corredores aficionados tomaron la salida en S. Feliu de Llobregat, para tomar parte en la prueba que organiza la U. C. Barceloneta Circuito del Bajo Llobregat, que este año ha alcanzado la XVII edición. Se proclamó vencedor de la carrera A. Prieto, que ha cubierto los casi 100 Km. de recorrido con el tiempo de 2h. 50'37".

Desde el inicio de la carrera la batalla ha sido continua. En la subida a Begas, se destacan Prieto, Segú y Fernández, que han puntuado en dichas posiciones para el Premio de la Montaña. Los escapados han continuado ganando terreno hasta las postrimerías de la carrera en que a la altura de Olesa de Bonesvalls hubo una eacción del pelotón, aunque esta fue tardía y los tres escapados entraron en la meta con una ventaja muy sustanciosa sobre el resto del pelotón.

A la llegada a Castellbisbal, demarra fuertemente Prieto, que entra en solitario en la meta.

CLASIFICACION: 1. A. Prieto, en 2h.50'37"; 2. S. Segú, 2h.50'47"; 3. F. Fernández, 2h.51'20"; 4. R. Moya, 3h.00'30"; 5. R. Medina, 3h. 00'40"; 6. J. Lindez, 3h.01'03".

Segú se adjudicó el Premio de la Montaña y el Moritz-DCB, se proclamó vencedor por equipos.

LUNES MUSICALES DE RADIO NACIONAL

HOY, A LAS OCHO DE LA TARDE, EN TRANSMISION DIRECTA DESDE LA CORUÑA

JOAQUIN ACHÚCARRO

EN SESION DEDICADA A

EL PIANO FRANCES

OBRAS DE: RAVEL Y DEBUSSY

SEGUNDO PROGRAMA

(F. M.)

G. P. DE ITALIA DE AUTOMOVILISMO

AL VENCER PETTERSON, EL MUNDIAL AL ROJO VIVO

Monza (Italia), 8. — El sueco Ronnie Petterson, con «Lotus», ha ganado el «Gran Premio de Italia», de fórmula 1, disputado hoy en el autódromo de Monza, sobre una distancia de 300,500 kilómetros.

Petterson aventajó en cuatro segundos al brasileño Emerson Fittipaldi, con «Mc Laren», que se clasificó en segunda posición, delante de Jody Scheckter (Sudáfrica) con «Tyrrell», y Arturo Merzario (Italia), con «Iso».

La vuelta más rápida al circuito la realizó el brasileño Carlos Pace, con «Brabham», en la 46 de las 52 que se disputaron, con un tiempo de 1'34"2/100, a más de 220 kilómetros por hora.

Los dos «Ferrari», pilotados por Clay Regazzoni y Niki Lauda, respectivamente, abandonaron por fallos de motor en la 33 y 40 vuelta.

A pesar de ello, Clay Regazzoni mantiene el liderato de la clasificación mundial de pilotos, con 46 puntos, seguido por Scheckter, con 45; Emerson Fittipaldi, 43, y Niki Lauda, con 36 puntos.

La carrera, iniciada con un inusitado retraso por pruebas generales a solo 15 minutos del comienzo oficial, se desarrolló desde el primer momento a un ritmo velocísimo.

Fue el «Ferrari» del austriaco Niki Lauda el que se colocó en cabeza, seguido de los dos «Brabham» del argentino Carlos Reutemann y del brasileño Carlos Pace. Algo más distanciado, otro «Brabham, el del británico John Watson.

Sin completar una vuelta al circuito, Jean Pierre Beltoise debe abandonar la competición, por un fallo de su «BRM». Esta retirada es el prólogo de una serie abundante, en la que son primeras víctimas Pryce y Hunt.

Clay Regazzoni, que había mantenido una salida más prudente que su compañeros de escudería, se coloca en segunda posición a la quinta vuelta, dejando en tercera y cuarta, respectivamente, a Carlos Reutemann y Carlos Pace.

Pero el argentino comenzó inmediatamente a tener problemas con su vehículo. Primero con el sistema de tracción delantera, después, con el motor. De forma que, a trece vueltas de la salida, Reutemann pasa a los «boxes» y abandona la carrera.

Tras esta retirada de Reutemann que era uno de los «outsiders» de los «Ferrari» al triunfo final, la competición se estabiliza.

Los dos «Ferrari» en cabeza, seguidos de Ronie Petterson, Emerson Fittipaldi, Vittorio Brambilla, Jody Scheckter y Arturo Merzario.

De este grupo de grandes favoritos, al que sigue otro, ya con más de una vuelta de desventaja, dirigido por Carlos Pace, es Brambilla el primero en abandonar, por problemas de motor de su «March».

Pero la gran sorpresa se produce a la 32 vuelta, cuando Niki Lauda desacelera y su motor empieza a humear abundantemente. Clay Regazzoni le sigue de cerca, pero sin adelantarle. El austriaco termina por detenerse en los «box» de los que no vuelve a salir. Clay Regazzoni toma el mando, seguido a 13" de Petterson y a 25" de Fittipaldi. La carrera parece normalizarse, a 20 vueltas del final. El orden y las distancias no cambian, pero, en la 40 vuelta, Clay Regazzoni, imprevistamente, también se para en los «box». Se detiene 45" y vuelve a salir veloz, pero en la primera curva después de la chicana, se detiene en la cuneta, abandonando con su «Ferrari» las grandes esperanzas de un triunfo.

El «Gran Premio de Italia» concluyó sin grandes novedades. Petterson, que se había colocado en cabeza, mantiene el primer puesto, a pesar de los ataques de Fittipaldi.

Clasificación oficial

Clasificación del «45 Gran Premio de Italia» de fórmula I, decimotercera prueba del Campeonato Mundial de pilotos automovilísticos, disputado hoy en el autódromo, de Monza, sobre una distancia de 300.560 kilómetros, con 52 vueltas al circuito:

1. Ronnie Petterson (Suecia) con «Lotus», 1 h. 22'56"6/10
2. Emerson Fittipaldi (Brasil) con «MC Laren», 1 h. 22'57"4/10.
3. Jody Scheckter (Sudáfrica) con «Tyrrell», 1 h. 23'21"3/10.
4. Arturo Merzario (Italia), con «Iso», 1 h. 24'24"3/10
5. Carlos Pace (Brasil) con «Brabham» a 1 vuelta.
6. Denis Hulme (N. Zelanda) con «MC Laren» a 1 vuelta.
7. John Watson (G. B.) con «Brabham» a 1 vuelta.
8. Grham Hill (G. B.) con «Lola» a 1 vuelta.
9. David Hobbs (G. B.) con «MC Laren» a 1 vuelta.
10. Tom Pryce (G. B.) con (Shadow» a 2 vueltas.
11. Patrick Depailler (Francia) con «Tyrrell» a 2 vueltas.

La media del vencedor de la prueba fue de 217,420 kilómetros por hora.

El brasileño Carlos Pace realizó vuelta más rápida al circuito —en la número 46— con un tiempo de 1'34"2/10 a una media de 220.891 kms/h.

De los 25 corredores que tomaron la salida, sólo 11 concluyeron la prueba.

Así está el mundial

Clay Regazzoni, a pesar de haber abandonado en el «Gran Premio de Italia» de Fórmula I, disputado hoy en Monza, continúa al frente de la clasificación del Campeonato Mundial de Conductores.

Las posiciones del Campeonato Mundial —a dos pruebas del final— Gran Premio del Canadá, el 22 de septiembre, y Gran Premio de los Estados Unidos, el 6 de octubre, son tales que no se pueden hacer pronósticos sobre quien será el ganador del título mundial.

La clasificación es la siguiente:

1. Clay Regazzoni (Suiza), 46 puntos.
2. Jody Scheckter (Sudáfrica), 45
3. Emerson Fittipaldi (Brasil), 43
4. Nicki Lauda (Austria), 36
5. Ronnie Petterson (Suecia), 31
6. Carlos Reutemann (Argentina) 24 puntos.
7. Denis Hulme (N. Zelanda), 21
8. Jacky Ickx (Bélgica), 12
9. Mike Hailvvood (G. B.), 12
10. Patrick Depailler (Francia). — (Alfil).

APUESTAS MUTUAS

Casi cuatrocientos "plenos"

Madrid, 8. — Al finalizar el primer escrutinio provisional correspondiente a la jornada inicial de la Temporada 1974-75, los resultados facilitados por el Patronato de Apuestas Mutuas Benéficas Deportivas fueron los siguientes:

396 máximos acertantes de 14 resultados;

12.723 boletos de 13 aciertos, y 157.917 boletos de 12 resultados.

La recaudación de esta jornada ascendió a la cifra de 354 millones de pesetas, aproximadamente.

SANT FELIU DE CODINES

FERNANDEZ ("Abarth BMW") Y COLLADO ("Bultaco"), VENCEDORES

Puntuable para el Campeonato de España de Automóviles, y para el de Cataluña de Motocicletas, se disputó la XVI edición de la Carrera en Cuesta a San Feliu de Codinas, bajo la organización de la Peña Motorista Barcelona. La distancia que debían cubrir los vehículos era de 4'200 km. y el triunfo absoluto en la categoría de motocicletas correspondió a Julio Collado, con «Bultaco», que logró un crono de 3m. 00s. 23/00 y en automóviles, correspondió al corredor de la Escudería Montjuich, Juan Fernández, con «Abarth BMW» que marcó un tiempo de 2m. 31s. 71/00 a un promedio de 99'663 kmh.

La carrera fue presenciada por un gran número de aficionados que coparon todos los puntos estratégicos del circuito para presenciar el paso de los corredores los que tuvieron un excelente día, con el piso seco y excelente temperatura, con lo cual lograron sacar excelentes promedios a sus monturas.

Finalizada la carrera, en la plaza de San Feliu de Codinas, en donde estaba instalado el parque cerrado, se agolparon gran número de aficionados, para mirar los vehículos que habían tomado parte en la competición. Indudablemente esta prueba, ha calado hondo en esta población que confía plenamente en los organizadores de la Peña Motorista 10 por Hora.

CLASIFICACIONES

AUTOMOVILES: 1.° Juan Fernández, Abarth BMW, 2-31-71; 2.° Eugenio Baturone, Brabham BT40, 2-39-17, ambos del a Escudería Montjuich; 3.° J. Teixidó, Brabham BT38, 2-43-52; 4.° M. Brunells, Selex ST-4, 2-43-52, Escudería Montjuich- 5.° A. Marcis. Selex 1430, 2-48-42, Escudería Match; 6.° R. Serra, Porsche 911, 2-49-21, Escudería Revolució; 7.° J. Blanco, Opel Ascona, 2-51-25, Escudería Match; 8.° E. Rabat, Alpine S, 2-53-90, Escudería Tibidabo; 9. J. I. Canela, Simca 1.000, Esc. Match, 2-56-53, Escudería Match; 10.° A. Plana, Alpine, 2-57-76, Escudería Armangué, hasta 61 clasificados.

La primera dama clasificada, fue Nuria Viñas, en vigésimo quinta posición y por Escuderías, venció la Montjuich.

MOTOCICLETAS: 1.° Julio Collado, Bultaco, 3-00-23; 2.° Enrique Nadal, Bultaco, 3-05-08; 3.° Andrés Feher, Norton, 3-05-32; 4.° Jaime Bernabeu, Bultaco, 3-05-81; 5.° Jorge L. Boquet, Montesa, 3-09-63.

Para el próximo domingo, la Peña Motorista 10 por Hora, organizará la III edición de la Subida Todo Terreno «Els Tres Turons», con el patrocinio del Ayuntamiento de Arenys de Munt.

Vela en Masnou

En aguas del puerto deportivo de Masnou se celebraron el pasado fin de semana diversas competiciones de vela para las clases Optimist, Vaurien y «470».

En la clase Optimist, «Trofeo Inauguración», se clasificó en primer lugar Antonio G. Mercadal y en segundo lugar entró Javier Foraster. En Vaurien, «Trofeo Dusa», la clasificación quedó así:

1. Tronc de J. Casanovas y D. Farrés
2. Geco de J. M. Comas y P. García
3. Poseidón de J. M. Albanell y A. Gálvez

En la clase 470, «Trofeo Club de Tenis», se clasificaron:

1. Subnuyrata de J. Santana y Tori
2. Kikiriki de R. Vila y J. Millet
3. Imposible de F. Meyra y Mary Jean Meyra

Concurso de pesca

Asimismo, tuvo lugar la celebración de un concurso de pesca deportiva, en la que triunfó la embarcación «Lais» de J. y L. Guilera; «Roca-Llarga, de Colom, Romero y Hernández; en segundo lugar Jaitin, de Jorge Ribé y Mario Beltrán, en tercer lugar

NATACION

Pruebas infantiles en Vendrell

Vendrell, 8. (De nuestro corresponsal). — En la piscina del C. D. Vendrell (sección de natación) se han realizado varias pruebas acuáticas de diferentes estilos, participando varios jóvenes comprendidos entre los 6 y 12 años, pertenecientes a los clubs de natación de Vilaseca- Salou, Tortosa y Vendrell. Dicha competición fue presenciada por gran número de espectadores de ambas localidades. Al final de cada prueba el alcalde de Vendrell, señor Trainer, alcalde de Tortosa y el primer teniente de alcalde de Vilaseca-Salou, impusieron la medalla de oro al primer clasificado en cada prueba, y de plata y bronce a los segundos y terceros clasificados. Al finalizar se les entregaron medallas conmemorativas

Noticia ventajosa para los compradores...

Ofrecemos un descuento inicial del 20 % en todas las compras y, en algunos muebles, llegamos hasta el 50 %.

Busque y encuentre en nuestras 12 inmensas plantas de exposición (15.000 m²), muebles con el 30 %, 40 % y hasta un 50 % de descuento.

Y, si además, nos muestra su Carnet de Comprador, todavía obtendrá mayores beneficios.

imperio del mueble

MARQUES DEL DUERO, 72 AL 80
(Junto salida Metro Pueblo Seco)
PARKING PROPIO
NO CERRAMOS AL MEDIODIA
LA MAYOR EXPOSICION DE MUEBLES DE BARCELONA

CLIPER

Ministerio de Educación, Cultura y Deporte

¡NO LA CONFUNDA!

No es la más barata...
pero sí la única
que rinde como una pistola profesional de 13 kgs. de presión.
(y que le costaría más de 7.000 Pts.)

¡Sorprendente!

Ahora ya puede –en pocas horas– pintar paredes y techos, puertas y muebles... ¡incluso todo el coche! tan fácil y cómodamente como lo haría un especialista consumado.

UNA PISTOLA A PRESION QUE FUNCIONA SIN COMPRESOR MEDIANTE UN SINGULAR METODO POR VIBRACION Y ALTA FRECUENCIA

Sí, ésta es la pistola a presión que incorpora, a las tradicionales pistolas amateurs, un nuevo y revolucionario sistema de aspiración por vibración y alta frecuencia (¡sin necesidad de compresor!) y el perfeccionamiento técnico que jamás se haya inventado, que permite al buen aficionado a la pintura doméstica, hacerse con un aparato auténticamente profesional a un precio extraordinariamente económico y asequible.

¡NUNCA FUE TAN SENCILLO
Y PRACTICO TRABAJAR CON UNA PISTOLA A PRESION!

Verdaderamente fácil. Tan sólo debe llenar el depósito con pintura o barniz (tiene capacidad para medio litro). Enchufarla a la red eléctrica. Cogerla por la empuñadura y apretar el pulsador como si fuera un simple gatillo de una pistola. Un botón especial le permitirá regular a placer la salida a presión de la pintura o barniz. Lo hará en forma de nube por su gran dispersión para poder cubrir total y uniformemente todas las superficies.

En pocas horas, pinte lo que llevaría una jornada entera. Y pinte todo lo que desee: paredes y techos, muebles y puertas, cercados y barandillas, radiadores y estanterías metálicas, las pequeñas raspaduras de la plancha del coche (¡o todo el coche!). Podrá barnizar como nunca lo había hecho: todo tipo de mobiliario, suelos... Dispersar insecticida en trabajos de jardinería... y tantas y tantas cosas que llegará a pensar: "¿Cómo podía yo trabajar antes sin esta práctica pistola?"

Cada trabajo que usted haga le costará de 5 a 8 veces menos de lo que tendría que pagar a un especialista profesional. Por su bajo precio y por lo que ahorre, realmente, esta pistola a presión puede decirse que le saldrá completamente gratis... ¡por sólo 1.750 Ptas!

Además, le regalamos como complemento de este necesario útil doméstico, un moderno DENSIMETRO con el que poder medir y moderar con toda facilidad, la viscosidad de la pintura o barniz, para conseguir una uniformidad impecable y un acabado plenamente profesional en sus aplicaciones.

DOBLE GARANTIA

Esta pistola a presión está garantizada contra cualquier defecto mecánico o de funcionamiento y ofrecida, además, con la garantía particular de N.I.R. Queda bien entendido que si no le satisface podrá devolverla dentro de los 10 días de ser recibida, siéndole reembolsado su importe.

CLUB N.I.R., Sepúlveda, 66–Tels.: 243 83 13 • 224 95 04–Barcelona–15

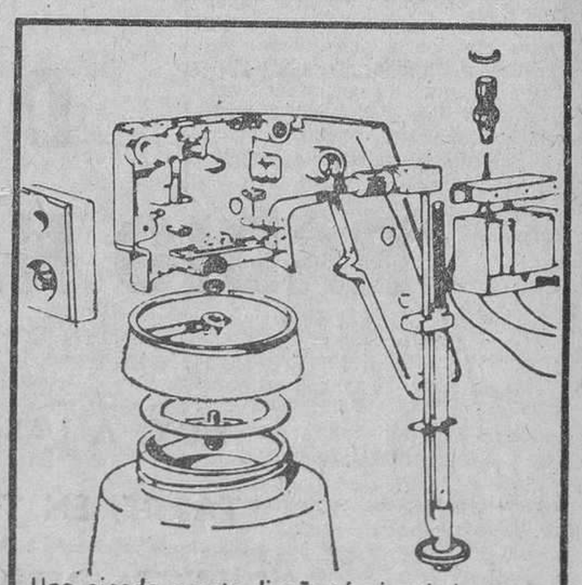

Una ojeada a este diseño técnico de la nueva pistola a presión y vibración de alta frecuencia le dará una idea de la perfección técnica de este aparato de tipo profesional.

Club N.I.R. Novedades Internacionales Reunidas

GARANTIA TOTAL Y SEGURO A TODO RIESGO 1 AÑO

Rellene este cupón y envíelo a: PT-HLB-A2(33 030)

CLUB N.I.R., Sepúlveda, 66–Tels.: 243 83 13 • 224 95 04–Barcelona–15

Envíenme, en prueba gratuita por 10 días, su exclusivo aparato PISTOLA A PRESION. Me reservo el derecho de devolverla antes de 10 días, si no es de mi interés, por lo que me será reembolsado su precio.

(Señale con una cruz en el recuadro la forma y sistema de pago)

- ☐ Al contado 1.750,– Ptas.
- ☐ A plazos (850,– Ptas. de entrada + 4 plazos de 245,– Ptas).
- ☐ Acompaño resguardo de giro o talón por el importe elegido. En este caso y por pago adelantado el envio se hace gratis.
- ☐ Pagaré en el momento de recibir el envío la cantidad elegida + 45,– Ptas. por gastos de envío y reembolso.

Indique voltaje ☐ 125 V. ☐ 220 V. ☐ Bitensión (100,– Ptas. más).

Nombre y apellidos _____

Calle _____ N.º _____ Tel. _____

Localidad _____

Ministerio de Educación, Cultura y Deporte

TODO PARA LA MUJER

LA ARTESANIA DE LA PIEL, TRADICIONAL EN CATALUÑA

Junto con los tejidos, hierros y coral, era la base de las exportaciones del siglo XV

Se trabaja a buen ritmo en la preparación del XIII Festival de la alta moda en piel, que ha de celebrarse el 25 de octubre, en el Palacio Nacional de Montjuich, con el patrocinio del Ministerio de Información y Turismo, Cámara de la Moda Española, Sindicato de la Piel y Ayuntamiento de Barcelona.

Según avance del Programa, el Festival a beneficio de Minusválidos ECOM, constará de Ballet de la Piel, Cena de Gala y Desfile Internacional de Modelos de Alta Moda en Piel, participando en este último, Banzá Borrás, Bif-Bif, Boconzzi, Easo, Gamolin, Ledaspain, Loewe, Orella, Pierre Cardin, Terpel, V.A. 246, en la modalidad ante y napa, representando la Alta Peletería. Barrios Peleteros, Balcázar, Interpiel Oslo, Sabatés y Vila Rodríguez, Orleans correrá a cargo de los complementos.

Es complejísima la puesta a punto del Festival, con desfile, cena y ballet en el marco grandioso de un palacio que hay que decorar en su totalidad interior para adaptarlo a las exigencias de confort indispensables y don José M.ª Sierra, director general, se halla frente a un inmenso tablero con infinitas teclas que pulsar. Afortunadamente es veterano en estas lides (ha dirigido diez de los anteriores festivales) y es de prever un rotundo éxito a su gestión.

No ha de extrañar a nadie que sea Barcelona el escenario de este gran festival, porque el sector de la piel ha tenido siempre gran importancia en nuestra región, hasta el punto de que Vicens Vives dice que hasta finales del siglo XV, pieles, tejidos, hierro y coral, eran la base de las exportaciones catalanas.

En 1240 se exportaban pieles finas a Flandes y en 1257 a Túnez. Con Sevilla había exportación de hojas de espada y cuchillos de Vich a cambio de cueros y pieles, en el siglo XIV.

A principios del siglo XVIII se exhime a un curtidor de lo que podría equivaler al actual impuesto de tráfico, por la novedad que aporta de dar color a las pieles de ante y con el objeto de fomentar tal innovación.

En el Museo Rocamora se halla, perfectamente conservado, un traje completo de cazador, realizado en ante, procede del siglo XVIII y se compone de chaqueta, pantalón, chaleco y polainas.

Consta, documentalmente, que en 1805 la familia real, usa trajes de ante.

Con toda esta historia precediendo la labor de los artífices de la piel, poco ha de extrañarnos su auge actual y la realidad de sus importaciones, celebradas y bien cotizadas, en todo el mundo.

Fuimos testigos en el último Salón del cuero, celebrado en París, de la gran categoría y novedad de lo presentado por firmas españolas, siendo de Ledaspain estos modelos que la pareja exhibe y que fueron muy aplaudidos.

Magda SOLE

ROSTRO Y CUERPO DEBEN PROTEGERSE DEL SOL, EL AGUA Y EL VIENTO

Capítulo especial merecen los labios

Pese a que sean ya muchos los que han consumido sus vacaciones lejos del ambiente sofocante de la ciudad, un contingente importante aún las disfruta con mimo, porque le corresponden más tarde. Tomarlas un poco retrasadas tiene la ventaja, sin duda, de que los calores que se soportan en la ciudad, se ven aliviados en parte por la esperanza de lo bien que se pasará luego. Consumido el mes de holganza, la vuelta a la normalidad, se hace cuando la temperatura es suave, templada y agradable, como corresponde al otoño mismo, estable y sereno, realmente delicioso en nuestras latitudes, si se exceptúa el temor de algunos chubascos exagerados que tienen su origen en veranos excesivamente calurosos y en los que las nubes van acumulando carga que liberan de repente y, a menudo, causa verdaderos daños.

El cuidado a la propia persona tiene que tenerse en cuenta al disfrutar las vacaciones, para gozar plenamente de la naturaleza, de manera que beneficie al organismo y no lo perjudique por falta de previsión o por imprudencias.

No hay que exponer la piel al efecto del sol, del viento y del agua, sin protegerla con cremas que han de ser distintas para el rostro y el cuerpo.

Guerlain aconseja para el rostro, la crema «Plein Vent» y para el cuerpo, el «Fluide Solaire Hidratante».

Ambas actúan filtrando los rayos de sol nocivos e hidratando, con lo que se evita la desecación, que es tan perjudical, a la vez que se ayuda a lograr bronceado rápido y persistente.

Algo que resisten mal la mayoría de las pieles es una exposición prolongada al sol, desde los primeros días y la inmovilidad, por lo que ya es sabido deben aumentarse progresivamente los minutos y practicar algún ejercicio, lo que además redundaría en provecho de la silueta estilizada y armoniosa que todo el año exige. La crema destinada al cuerpo es más eficaz después de un poco de movimiento y de ligerísima exposición al sol, y la crema del rostro debe aplicarse, naturalmente, sobre cutis escrupulosamente limpio.

No hay que olvidar que las pieles pigmentadas (morenas) soportan mejor el sol y que las blancas, pálidas, son las que más peligro corren de estropearse al contacto con los elementos. Caso de que, inadvertidamente, se tome más rato el sol de lo que la piel admite, da maravillosos resultados vaporizar la parte afectada con aceite de limpieza, que suaviza y calma el dolor producido por la irritación. Luego puede aplicarse crema sport blanca, que está indicada, también, para los niños y las pieles sensibles en general.

Otro aspecto que hay que tener en cuenta, cuando se disfrutan las vacaciones, es aquel que hace que la mayoría de las mujeres descuiden un tanto los cuidados de su rostro durante el veraneo, por aquello de que el bronceado favorece y las gafas ocultan mucho. El resultado es, frecuentemente, una desecación perjudicial de la piel de los labios, tan sensible. Por ello se aconseja limpiarlos con la misma crema que normalmente se utilizaría en el rostro y nutrirlos con una de las cremas creadas al efecto También necesitan una crema hidratante y durante el día, deben elegirse lápices de los colores que mejor conjuguen con el de la piel o los vestidos que se lucen de la amplia gama de los Hidra Rouge, entre los que existe el natural, que casi no se nota, pero que protege contra grietas y sequedad, que tan mal efecto producen en el rostro más joven y agraciado.

MAGDA

el ben menjar

Macedonia de verdura

Se hierven nabos, zanahorias y patatas en agua que tenga sal. Se cortan a tiras finas y se añade trufa, apio y trocitos de lengua escarlata cortados del mismo modo. Se coloca en una fuente a grupitos y en el centro, huevos duros cortados a rodajas y guisantes tiernos hervidos. Se baña todo, con una mayonesa bastante cargada de limón.

Pata o cabeza de ternera

Se hierve pata o cabeza hasta que esté bien tierna, y escurrida, se deja enfriar, cortándola luego, a trozos pequeños. Aparte, se prepara la siguiente salsa:

Se pica bien pequeña, media cebolla, un pepino, una docena de alcaparras, perejil y huevo duro. Se mezcla bien y se añade, mientras se le da vuelta, un chorro de vinagre, aceite y un poco de sal y pimienta. Esta salsa se echa sobre los trocitos de pata o cabeza.

Remolachas a la vinagreta

Se hierven remolachas rojas, de las especiales para entremés, y una vez frías, se cortan a rodajas y se aliñan con aceite, sal y vinagre.

(Del Art del ben menjar. Aedos.)

ESCOLES MOGLI
A PARTIR DELS 2 ANYS
Informació a hores convingudes
Plató, 18-20; Casp. 23; Via Laietana, 28
De dilluns a divendres: Tels. 212-36-92, 318-12-41, 211-83-43 i 318-31-42
— Material
— Parvulari
— General Bàsica
— Coeducació
— Bilingüisme
— Autocar a domicili
— Mitja Pensió

NOTICIA FEMENINA

LOS BOTONES INTERESAN A LOS COLECCIONISTAS

El utilitario botón, supo muy pronto ser bello y en los trajes guardados en los museos, hallamos algunos que son verdaderas joyas, por la riqueza del material empleado, y el arte que supuso en su concepción.

Actualmente, hay coleccionistas de botones que poseen ejemplares muy valiosos.

Naturalmente, el botón se creó siempre en función de la moda que rige el momento — o de la que se intuye y no surge por generación espontánea, sino que alguien lo imagina y cuida de su realización. En nuestro país, Pepe Mateu, es una autoridad en el tema.

VUELVE LA PERMANENTE CALIENTE

Cebado dice que las mutaciones notables en la moda del peinado se producen cada cinco años, siendo necesario para que desaparezcan unos estilos y se implanten otros.

A las cabezas abultadas, sucedieron los cabellos lisos y las cabezas pequeñas y ahora se imponen los cabellos con ondas y rizos que no todas las mujeres poseen de manera natural, por lo que resurge la permanente, que en sus tiempos había dado incluso motivo a la letra de un chotis.

Es la permanente «caliente», totalmente renovada, la que da al cabello, la tensión de un muelle, para que, ni cuando esté mojado, quede blando y flojo, pudiendo dar a la juventud, los peinados ultrafemeninos que en este momento desea.

PREMIO DE DIBUJO LOLA ANGLADA

Lola Anglada, la insigne pintora, ha hecho entrega de una valiosa parte de su obra a la Diputación Provincial, que por su parte, ha instituido el «Premio de Dibujo Lola Anglada». El señor Samaranch entregó a la artista el primero de los trofeos, que consiste en la reproducción de una figura que hace años modeló ella misma.

¿Quiere ser Asistenta Social?

Se pone en conocimiento de aquellas personas interesadas en cursar estudios de Asistente Social que pueden formalizar la matrícula de ingreso, hasta el día 20 de Septiembre, en la Secretaría de esta Escuela, calle Casanova, 143, Facultad de Medicina.

¡¡ATENCION!!
POR
500 ptas. al mes
podrá disfrutar hoy mismo de un
TELEVISOR
con VHF - UHF y B.N.
a elegir la marca por Ud. y desprecintado en su casa
REGALAMOS ANTENA y MESITA
Llama al 220-73-68
Máxima seriedad
Servimos al día

Reparación y transformación
Desengrase interior y exterior cocinas a gas TODAS MARCAS
CONSTOR
Tels. 241-00-96 y 241-00-93

NO SE ESTABLEZCA
sin antes pedir presupuesto para la instalación de su local, tienda o bar a YALEC, marca registrada.
Telef. 254 38 60. Crédito 24 meses.
Visite nuestra gran exposición en:
AVDA. DE ROMA, 115, junto Urgel.

ASISTENCIA SANITARIA COLEGIAL
Nuevo teléfono de su
CENTRO PERMANENTE DE URGENCIAS
319 78 00
Advertencia importantísima:
No acuda al Centro Permanente de Urgencias sin antes llamar a este número de teléfono.
ASISTENCIA SANITARIA COLEGIAL se lo aconseja para su mejor y más rápida atención.

CONDAL Colegio Academia
Diputación, 291-293 (Lauria - Vía Layetana)
Párvulos de 4 a 6 años.
E. G. B. todos los niveles.
Graduado Escolar, Bachillerato
Autorizado para ambos sexos.
C. O. U. Reconocido Mixto.
Secretariado. Formación Profesional Administrativa.
Auxiliar Contable. Experto Contable. Técnico Contable.
(Diplomados capacitados para cargos de responsabilidad).
Bancos y Cajas de Ahorros,
Por Profesorado especializado.
Disponemos de algunas plazas. No demoren su matrícula
Sírvase tomar nota de nuestros nuevos números de teléfonos:
317-27-94 y 217-04-43

Ministerio de Educación, Cultura y Deporte

DISCOTECA del LUNES

la semana a 45 45 45 r.p.m.

Reciente aún el extraordinario álbum grabado durante su actuación en el «Caesars Palace», de Las Vegas; que ya comentamos en nuestra sección «Escaparate de LP's», los seguidores de Diana Ross tienen a su alcance un nuevo disco, «single» en esta ocasión, que incluye los temas «Sleepin» y «You».

A estas alturas prácticamente hemos agotado el repertorio de términos elogiosos, para enjuiciar la alta profesionalidad de esta intérprete norteamericana, para la que los años, artísticamente hablando, no parecen pasar. — (Tamla Motown.)

Otra de las importantes novedades en disco «sencillo» que hacen su presentación en España, es el más reciente trabajo llevaba a cabo por T. Rex, que ha producido naturalmente Marc Bolan.

«Think zinc» es el plato fuerte del registro, rezumante de ritmo y bien conjuntada instrumentación. Un número de esos que, sin encontrarnos inmersos en el ambiente propio de las boites o discotecas, predispone a bailar. En la cara B, T. Rex ofrece la producción de Tony Visconti y Marc Bolan «Liquid gang». — (Ariola.)

Curro Malena, que ha sido calificado por los entendidos como uno de los más fieles intérpretes del cante gitano, ha grabado un «sencillo» en el que hace palpable demostración de su arte, a través de los temas «El gitano cariñoso» y «Mis mulas van sonando»; tanguillos de las salinas y coplas de Trilla, respectivamente. Acompaña a Curro Malena en este disco, el guitarrista Parrilla de Jerez. — (Belter.)

Otro de los registros que nos han llegado esta semana es el «single» de Cat Stevens con «Another saturday night», y «Home In the skay».

Dos canciones de las que podemos asegurar «sin desperdicio». En el «Another saturday night», Cat Stevens ha remozado y actualizado la composición de Sam Cook dotándolo de todo el brillo y sabor que Stevens sabe dar con su voz y su guitarra. En la cara B se incluye un número del que es autor el propio intérprete. — (Island.)

A veces el crítico se ve en la necesidad de expresarse en tono humorístico y contrario a la realidad para romper la monotonía

de algún tema o registro, como hicimos la pasada semana con el grupo Broches. No ocurre lo propio con este nuevo fichaje de «Diresa» que es David. Creo que se puede contar con él para más cosas, a pesar de que su tema de presentación «Gracias amor» se nos antoja algo salido de órbita para los actuales momentos musicales. Bienvenido David y adelante. — (Diresa.)

Al igual que la canción que en cierto modo la afianzó entre un sector de público, «Soy de una raza pura rebelde», Lucecita nos presenta ahora otro tema extraído de su álbum: «Nanas de las cebollas» de M. Hernández y música de Joan Manuel Serrat. No queda mal realmente esta versión a la que se ha aventurado Lucecita. Por lo menos está hecha con dignidad. — (Belter.)

HIT PARADE INTERNACIONAL

Nueva York

1. «I SHOT THE SHERIFF», Eric Clapton.
2. «YOU'RE HAVING MY BABY». Paul Anka.
3. «TELL ME SOMETHING GOOD». Rufus.
4. «THE NIGTH CHICAGO DIED». Paper Lace.
5. «CAN'T GET ENOUGH OF YOU LOVE». Osmond.

Panamá

1. «LOS HOMBRES NO DEBEN LLORAR». King Clave.
2. «ADIOS AMIGOS» Santabárbara.
3. «NOSOTROS DOS, NADIE MAS». Quique Villanueva.
4. «OLAS Y ARENA». Cutito Larrinaga.
5. «POR EL AMOR DE UNA MUJER». Dany Daniel.

París

1. «LE PREMIER PAS». Claude Michel Shrongberg.
2. «EMMANUELLE». Banda original del film.
3. «OPERAS». Waldo de los Ríos.
4. «MAINTENANT JE SAIS». Jean Gabin.
5. «POT POUR RIRE MR. LE PRESIDENT». Lejeune Green.

Bonn

1. «THE SIX TEENS». Sweet.
2. «SUGAR BABY LOVE». Rubettes.
3. «HONEY HONEY». Abba.
4. «ROCK YOUR BABY». George Mc Craen.
5. «IF I DIDN'T CARE». David Cassidy.

Antiguos Almacenes de Música
new-phono
FUNDADA EN 1834
Distribuidores oficiales de
ORGANOS: «FARFISA» y «HAMMOND»
PIANOS: «OFFBERG» y «FURSTEIN»
Facilidades hasta 36 meses
Entrada desde 5.000 pesetas
Casa Central. — Gral. Primo de Rivera, 26, 35 y 37
Tel. 224-26-45
Sucursal. — Sales y Ferrer, 24 (esq. Virgen de Montserrat)
Tel. 256-22-20

planeta 2001

ESCARAPARATE DE LP'S

LOLA FLORES (Bélter)

Pues sí, señores, doña Lola ha grabado un nuevo disco y, por si fuera poco, álbum. Un registro en el que Lola Flores canta un total de doce temas, principalmente de los maestros Ochaita, Solano, Rafael de León y Manuel Alejandro, así como dos en los que Lola Flores comparte las funciones de compositora o autora de la letra.

Un registro con el único aliciente del ritmo cultivado por su intérprete, que sin duda gustará a los seguidores de Lola Flores.

MIKE RONSON (RCA)

Mike Ronson, joven y extraordinario guitarrista, arreglador y solista de los temas que interpretará en sus giras David Bawie, ha grabado en solitario un álbum titulado «Slaughter on tenth avenue», cuya audición nos ha deparado, sinceramente, largos minutos de satisfacción, precisamente por el variado contenido musical que va desde lo clásico a lo «pop».

También nos han parecido positivas las tres incursiones de Mike Ronson en el terreno de la composición, como lo demuestra en las canciones «Only after dark», «Pleasure man» y «Hey ma get papa».

«Slaughter on tenth avenue», que como decimos da título al álbum, original de Rodgers, rezuma todo él buena música, excelentemente interpretada por la agrupación que encabeza y dirige Mike Ronson.

MUSICASSETTES

BILLY PRESTON (A&M)

Dentro de las novedades en musicassette llegadas a «Discoteca del Lunes», en los últimos siete días, cabe destacar la que protagoniza el intérprete de color Billy Preston, que como el LP del que procede lleva por título general el del tema 1 de la cara A: «Everybody likes some kind of music».

Jazz, gospel, blues, rock... perfectamente compendiados a lo largo de los trece números que integran este registro, interesante registro de Billy Preston.

Veníamos observando últimamente que algunas copias en musicassette de precedentes LP's, adolecían, en ciertos casos, de unos molestos zumbidos de fondo. Afortunadamente ello no ocurre con este registro de Preston, dotado de muy alta calidad de sonido.

BREVEMENTE

● Dentro de los actos que se organizan con motivo de la Feria Internacional «Cuba Expo 74», que se celebrará en Miami Beach el próximo mes de noviembre, está previsto un Festival Internacional del Disco, la Canción y la Música, en el que actuarán renombrados artistas del mundo entero.

Por el momento no ha sido dada a conocer la composición de la embajada artística que, en representación de nuestro país, participará en este certamen.

● Hace dos semanas y en esta misma sección, cometimos un involuntario error al dar como celebradas las «Sis hores de cançó a Canet», cuando en realidad tuvieron efecto el sábado, día 31 de agosto. Algunos amables lectores se han molestado por este lapsus, involuntario como decimos, por lo que pedimos sinceras disculpas. Si anticipábamos que las «hores de cançó a Canet» fueron un éxito de organización, lo hicimos porque conocemos cómo trabajan esos jóvenes que han llevado sobre sus espaldas las tareas de montar el espectáculo en cuestión. Además, basta con echar una ojeada a la relación de artistas que intervenían, sobraba todo comentario.

PIERROT
POR LA NOCHE
ACTUACION
PERSONAL DE
Avenida Meridiana, 244
Teléfonos 349-40-02 y 340-70-43
TONY GARRA
EL REY DE LA COMICIDAD

NOVEDADES

LP'S

ARGENTINA CORAL. — «Rumbeando con Argentina Coral» (Bélter).

JORGE SEPULVEDA. — «Nostálgico vol. 4» (Bélter).

SINGLES

SHAWN PHILLIPS. — «All the kings and castles (A&M).

JUANITO VALDERRAMA.—«En tu puerta hay una rosa» (Bélter).

BOURBON FAMILY. — «Ooochee, boo-chee» (RCA).

BURT BACHARACH. — «Something big» (A&M).

CARMEN MORELL. — «Siempre sola» (Bélter).

STRAWBS. — «Hero and heroine» (A&M).

MUSICASSETTES

KING CRIMSON. — «Starless and bible black (Island).

LARRY PAGE. — «Their Melodies Together Again» (Penny Farthing).

MANOLO ESCOBAR. — «¡Ay, Caridad!» (Bélter).

CARPENTERS. — «The singles 1969-1973» (A&M).

EMILIO JOSE. — «Por un adiós» (Bélter).

Torrens
colegio. niños.
zapatos. plantillas.
Venta de equipos colegial.
De 9 a 7.30 ininterrumpidamente
de lunes a sábado.
AV. JOSE ANTONIO, 630

ELIGE TU OFICIO
Te ofrecemos Preparación y título de
OFICIALIA Y MAESTRIA QUIMICA
AUXILIAR ADMINISTRATIVO 1.er grado y complementarios
CERTIFICADO DE ESTUDIOS PRIMARIOS
al alcance de todas las edades y niveles de conocimientos
CURSOS GRATUITOS DEL P.P.O.
(Electricidad, Química, Administrativos, Delineantes)
Para ambos sexos, clases diurnas y nocturnas
Matrícula abierta hasta el 15 de septiembre
Escuela Técnica Profesional «Juan Maragall»
c. Cristóbal de Moura, 223 (Barrio Besós), de 7 a 9 de la tarde
(autobuses 36, 41, 44, 141, 142, BS y NC). T. 307-14-10

GANE ESPACIO CON VENSANA®
Carpintería de aluminio. Puertas, ventanas, galerías.
Exposición y Ventas: VENSANA S. A.
SISTEMAS PATENTADOS
Bailén, 132 - Tels. 257 52 66 - 207 08 09 - Barcelona-9
P Valencia, 346

ARF-2 ES SEGURIDAD:
PORQUE SUS TECNICOS, LLEVAN 15 AÑOS PROYECTANDO
PORQUE SU JEFE DE OBRAS, LLEVA 30 AÑOS DIRIGIENDOLAS
PORQUE SU SISTEMA COMERCIAL, ESTA PENSADO PARA TODOS
¿PORQUE NO VIENE Y NOS CONOCE?
ARF-2 CONSTRUCCIONES
calle valencia 25
barcelona 15
tel. 243 84 01
DESEO INFORMACION SIN COMPROMISO
Nombre
Dirección
Población
Tel.

Ministerio de Educación, Cultura y Deporte

ESPECTACULOS ESPECTACULOS ESPECTACULOS

la semana teatral fue así

LAS RAZONES DE UN GRAN TRIUNFO

Gema del Río en «Quina nit», en la Romea, y la-Batiste y Sisa en la «4.º Setmana de Cançó», en el Capsa. — (Caricatura de José M.ª Serra.)

Hace alrededor de quince meses, dimos cuenta en estas mismas columnas de un notable espectáculo que estaba destinado al éxito. Vaticinio que no pudo ser refutado, cuando durante más de ese tope fronterizo ideal de un año, «Cita en Scala» se fue representando noche a noche, siempre con acogida igual en entusiasmo, y marchándose cuando aún tenía posibilidades de significar idéntico atractivo.

Y ahora, con tales antecedentes, pronosticar igual o mejor acogida para la recién estrenada «... Aquí la Scala», tendría aún menos mérito, ya que significaría jugar sobre seguro. Ya que estamos ante otro espectáculo de excepcionales características, pero con una especial que es la que quisiéramos resaltar en primer lugar: la generosidad.

Quienes han llevado a cabo este nuevo montaje, desde sus productores al último de los técnicos o artistas, se ha mostrado rotundamente generoso de sus propias posibilidades, y sólo así se explica que lo que parecía un tope, haya sido rebasado ampliamente. Ello sin realizar comparaciones entre uno y otro espectáculo, pero admitiendo que el nuevo espectador saldrá aún más asombrado que su antecesor. Generosidad financiera, ya que no parece que en ningún momento haya nadie regateado el dinero; generosidad en buen gusto, que es la tónica general del espectáculo; generosidad de los propios poderes de todos y cada uno de los que participan en el hecho escénico; generosidad de ingenio en amalgamar temas y atracciones, para dar una sensación de hecho completo, que marca la satisfacción plena del espectador. Y con ella el aplauso permanente.

Puntos cumbres

La técnica del gran music-hall está muy definida, y a ella sólo se le puede añadir puntos extremos, que vayan más allá de una aceptación global. Ese es un peligro que Franz Joham ahora, como antes hiciera Arturo Kaps, no ha querido correr. Y es algo que acepta con gratitud el espectador.

Así, los desfiles de brillante colorido, donde las «Bluebells» muestran su maestría, enmarcada en un vestuario refulgente pero de un gusto exquisito; la temática de los distintos cuadros, desde la presentación a la despedida, pasando por «Lady Fortuna» —con un sensacional momento en que la pelea entre rufianes adquiere carácter increíble de rapidez y precisión— «Las viudas alegres», «Las alucinantes fuentes de Indonesia», creado especialmente para que las fuentes creadas por Carlos Buigas tomen carácter de vedette con capacidad de auténtica danza, y «Música de ayer», música de siempre»; la presencia de las diversas atraciones, interpoladas en el conjunto, todo ello lleva a una consecuencia estética satisfactoria, en la que no ha faltado la emoción o la risa, todos los elementos del espectáculo a un tiempo selecto y multitudinario.

Nombres propios

Aun cuando «...aquí la Scala» es el resultado de un prodigioso conjunto, no faltan en él los nombres propios. Como el ya citado de Carlos Buigas, o los de Amanda, Carole o Margarita, las tres mujeres que encabezan las danzas de las «Bluebell»; la presencia de una Herta Frankel que renueva su estilo; el grupo de color que pone vértigo en sus danzas; la pareja de patinadores Kike and Clive; o esos cuatro hombres de tan diferente estilo, que marcan la cumbre de sus atracciones: Rudi Cardenas, un funambulista que llega a inquietar al espectador con su rapidez; el Gran Marco, con sus equilibrios sobre el filo de una espada; Bob Rosetti, que maneja el lazo de cualquier material como si la viboreada manganа tuviera vida, y el sensacional Luxor Gali Gali que mueve corchos, anillos o monedas como si no tuvieran materialidad y concluyó sacando pollitos de los puntos más inverosímiles de los atuendos de Alberto Mallofre o nuestro amigo mejicano Raúl Lechuga, que va a llevar más allá de los océanos, la impresión de una gran noche barcelonesa. A la que van a seguir varios cientos más, sin presumir de mago en el número.

Otra noche

Y ya que hablamos de noches, digamos que nos llegó también otra desde lejos en el tiempo, ya que hablamos de la reposición, con todos los honores de un estreno, de «Quina nit...!», marcando con ello la reaparición en un escenario de esa personificación de la simpatía hecha mujer que es Gema del Río.

Poniendo en marcha a una compañía numerosa y entusiasta, a la que ha acoplado a los nuevos tiempos —como hizo con el propio libreto— Damasco, quien ha sabido aprovechar todos los elementos puestos en su mano, para lograr un resultado agradable, divertido y dinámico, como acreditaron con su acogida y carcajadas, quienes acudieron a la función inaugural y las siguientes.

La presencia de Gema del Río, su proximidad a la simpatía del público, es baza importante en el juego escénico. Pero tampoco las restantes cartas de la baraja desentonan, y de ahí el buen resultado.

El último ritmo

Digamos, por último, que concluyeron en el Capsa las cuatro semanas que dedicó su empresario a la canción. Acaso con la menos afortunada de las programaciones sucesivas, ya que si la y Batiste tuvieron cosas buenas, Sisa demostró que no ha avanzado nada. Y el humor de la «Villa Montserrat» estaba falto de grados. Pero, en fin, no siempre la canción iba a estar afinada.

Salvador CORBERO

DATOS DE SIETE DIAS

VILLA MONTSERRAT, recital-«espectáculo» dentro de «4 setmanes de cançó» con Sisa y la & Batiste. Teatro Capsa. Día 3.

QUINA NIT...! de Salvador Bonavia i Garsau, refunción de Damasco, música de Jaume Mestres, con Gema del Río, Luis Andrés, Joan Velilla, Carme Liaño, Ventura Oller, M.ª Fernanda Gil, Pedro Gil, Marcel Ibero, Miquel Saladrigas, Vicky Villan, y la colaboración especial de Carme Sansa y Marta Flores. Coreografía de Josep Huguet. Dirección Damasco. Teatro Romea. Día 6.

...AQUI LA SCALA, producción de Ramón y Antonio Riba, con música de Adolfo Waitzman y canciones de Rafael de León, figurines de Folco, decorados de Gianni Villa, ideas coreográficas de Gisa Geert, con Amanda Coulson y Carole Kirkham y las Bluebell Girls; Margarita Frediani, Kelly Dancer, Joel Bernard, Bruno Hope, Terry Miller, y las atracciones Bob Rosetti, Gran Marco, Herta Frankel, Kike and Clive, Rudi Cardenas y Luxor Gali Gali. Dirección de Franz Joham. Scala Barcelona. Día 6.

TEATRO BARCELONA
Mañana, martes, noche 10.45
CARLOS LEMOS
MARIA ISBERT
ANTONIO PUGA
en
EL DÍA QUE SECUESTRARON AL PAPA
de Joao de Bethencourt

con
JOSE MONTIJANO
PALOMA MORENO
ANTONIO VICO
y
FELIX DAFAUCE
como
Cardenal O'Hara

Dirección
CARLOS VASALLO

LA MAS INSOLITA IDEA PARA LA COMEDIA MAS DIVERTIDA
UN EXITO COMICO MUNDIAL
PREMIO DE LA CRITICA A CARLOS LEMOS POR LA MEJOR INTERPRETACION 1973-1974

TEATRO POLIORAMA
Nuevo teléfono 317-75-99. REFRIGERADO. Tarde, 6'15. Noche, 10'45

DESPUES DE SUS VACACIONES...
COMPAÑIA DE COMEDIA
PACO MORAN
con
MARISOL AYUSO
GABRIEL AGUSTI
y la colaboración de
DIANA LORYS
DELE VACACIONES A SU MAL HUMOR

¡¡SE INFIEL Y NO MIRES CON QUIEN!!
Comedia en dos partes original de RAY COONEY y JOHN CHAPMAN
Versión española de ARTIME y AZPILCUETA

ANTONIO CERRO • LEONOR TOMAS
MIGUEL GRANIZO • PAQUITA VILLALBA
y LOLA GALVEZ (en el papel de la Srta. Smith).
Dirección: JAIME AZPILICUETA

¡¡UN ESPECTACULO HISTERICAMENTE DIVERTIDO!!

TEATRO
EL PALACIO DE LA REVISTA
APOLO
REFRIGERADO
¡TERCER MES TRIUNFAL!
Hoy y todos los días
6.15 y 11
CIA. TITULAR DE REVISTAS COLSADA

ENCARGUE SU LOCALIDAD

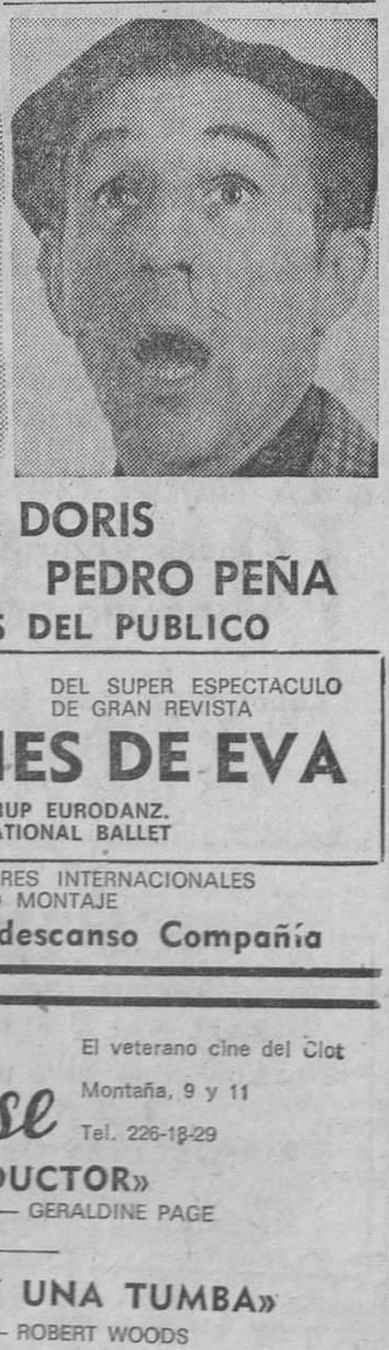

TANIA DORIS
LUIS CUENCA PEDRO PEÑA
LOS 3 IDOLOS DEL PUBLICO

EXITAZO
DEL SUPER ESPECTACULO DE GRAN REVISTA
LAS NOCHES DE EVA
con BALLET GRUP EURODANZ.
PARIS INTERNATIONAL BALLET

UN ALARDE DE MUJERES INTERNACIONALES
FABULOSO MONTAJE
Miércoles, dia 11, descanso Compañía

ATLANTA EDEN BAILEN
BONANOVA

HOY, LUNES, CONTINUACION DE ESTRENO DE UNA PELICULA DE CANDENTE ACTUALIDAD

Las relaciones matrimoniales de una sociedad burguesa (Joseph Losey), frente a la contestación de la juventud de hoy (Jane Fonda)

¿SIRVE LA MUJER SOLO PARA EL HONESTO PLACER CONYUGAL Y COMO OBJETO DECORATIVO DE LA CASA?

JANE FONDA
DAVID WARNER • TREVOR HOWARD
DELPHINE SEYRIG • EDWARD FOX

CHANTAJE CONTRA UNA ESPOSA
A DOLL'S HOUSE
un film producido y dirigido por
JOSEPH LOSEY
Panavision
COLOR

VER COMPLEMENTOS EN CARTELERAS
AUTORIZADA PARA MAYORES DE 18 AÑOS

Martinense
El veterano cine del Clot
Montaña, 9 y 11
Tel. 226-18-29
«EL SEDUCTOR»
CLINT EASTWOOD — GERALDINE PAGE
«UN DOLAR Y UNA TUMBA»
JOHN IRELAND — ROBERT WOODS

Ministerio de Educación, Cultura y Deporte

ECOS DE LA ESCENA

UN HOMBRE A RESPETAR

Al parafrasear el título de una película que está en pleno éxito en nuestra cartelera, no queremos acusar a Ricardo Ferrante de ser responsable o cabeza pensante de ningún delito. Aunque sí sea el «cerebro» de algunos espectáculos notables que han desfilado por nuestros escenarios. Ricardo Ferrante está trabajando activamente en dar los últimos toques al nuevo espectáculo del Teatro Victoria, ese «Travesti» del que afirman va a significar una revolución en el mundo del espectáculo frívolo, y que contará con la presencia en primer plano de Patricia Anaconda y Dolly Van Doll. Pero mientras llega el momento de levantar el telón sobre el suspirado montaje, no ha dejado de trabajar ni un solo momento, con un resultado que conocerán seguramente nuestros lectores que hayan pasado este verano por la Costa Brava.

Siguiendo las líneas que estableció en «Cabaret», Ferrante ha aprovechado las alegorías para montar una continuidad notable, a la que le ha puesto el número de «Super Star», con números musicales de «Pippin», «Oh, Calcuta», «Gospell», «Sweet Charity» y «J.C. Super Star». Los resultados, dados a conocer en «New Flamingo», en Playa de Aro, ha sido el acontecimiento del verano, y parece muy probable que venga ahora a Barcelona, para ser presentado en una de las salas de fiestas más prestigiosas de nuestra ciudad.

El caso es que «nuestro hombre a respetar» ha vuelto a dejar constancia de su condición de excepcional coreógrafo y director, que esperamos ver confirmados también en este tan inmediato «Travesti»

Aunque mientras llegue, el Teatro Victoria aspira a no tener sus puertas cerradas y sus empresarios, Balaguer y Buira, trabajan denodadamente para lograr espectáculos como este «América canta así» que ocupó tal escenario el pasado fin de semana. Al tiempo que ya piensan en el próximo año, ya que han conseguido en firme la promesa de que la compañía de Fiesta Brasileña, que se ha ido de Barcelona en pleno triunfo, vuelva al escenario del Victoria, en el mes de enero, para estrenar en Europa el nuevo espectáculo que están preparando.

Y para más lejos, aunque ello esté todavía en un estado de nebulosa preparación, la conversación de «La venganza de Don Mendo», en un musical de gran categoría, confiando el papel central a uno de los cómicos más queridos de la Ciudad Condal.

S. C.

Borrás PALACIO BALAÑA BOSQUE

HOY TARDE, ¡ESTRENO!

¡LA POLICIA DE ROMA ANTE UNO DE LOS MAS DIFICILES CASOS DE INVESTIGACION CRIMINAL!

¡El sucio mundo de las drogas en el lujoso ambiente de la alta sociedad romana!

Además: en BORRAS: CORAJE, SUDOR Y POLVORA, en BOSQUE Y PALACIO BALAÑA: ODISEA BAJO EL MAR

(Autorizado para mayores de 18 años)

PLAZA de TOROS ARENAS

(TOTALMENTE CUBIERTA)

¡SIGUEN LOS LLENOS!
¡CONTINUAN LAS COLAS!

PARA ADMIRAR EL

CON LA PARTICIPACION DE LOS 30 MEJORES CIRCOS DEL MUNDO

- OSOS POLARES. Hasta de 3 m. de altura
- LA LUCHA de los cocodrilos bajo el agua
- LOS PERRITOS COMEDIANTES
- LOS DIABLOS ROJOS DEL ESPACIO
- DOS GRUPOS DE PAYASOS
- LA TROUPE CHINA del Circo Pekín

...Y muchas otras atracciones.

HORARIO DE FUNCIONES:

Laborables, 6.45 tarde, y 10.45 noche
Jueves y sábados:
4.15 tarde, 7.15 y 10.45 noche

DOMINGOS, 11'30, GRAN MATINAL PARA TODA LA PROVINCIA, 4'15 TARDE Y 7'15

NIÑOS

Próximo jueves, 4.15 tarde
GRAN GALA ESPECIAL INFANTIL
Con todo el programa completo
y la participación de las
MAJORETTES DE PUEBLO NUEVO
Con un grandioso sorteo de juguetes
Cedidos por JORBA PRECIADOS

Localidades a la venta con 3 días de antelación en las taquillas de Rambla Cataluña, Centro de localidades y en el mismo circo.

Reservas Teléfono 224 94 08

Hierros Alonso S.A.

Acceso c/. Feixa Llarga, s/n. Zona Franca
Teléfonos:
335 51 54
335 51 58
335 51 62
335 59 48
335 59 46
BARCELONA (4)

GRANDES EXISTENCIAS

REDONDOS LISOS Y CORRUGADOS
ANGULARES
DOBLE T
FORMAS U
(calidad A - 42 b)

CUADRADOS - CHAPAS - PLETINAS
TUBERIA NEGRA Y GALVANIZADA
CORTE A MEDIDA A SIERRA

UNA ORGANIZACION COMERCIAL A NIVEL EUROPEO

Cassen y Mónica Randall intérpretes de «Furia española»

Francisco Betriu, que alcanzó un éxito muy destacado con su película «Corazón solitario», es el autor del argumento del filme que ha comenzado a realizar con el título de «Furia Española», para interpretar el cual han sido contratados el chispeante Cassen y la explosiva Mónica Randall, que encarnarán los papeles de dos forofos del fútbol, del cual la nueva realización de Betriu será una sátira muy caústica y también con mucha miga, puesto que en un equipo y en unos tipos se verán reflejados cuantos integran las promociones y a hinchada.

FURIA ESPAÑOLA es una producción de Radar Filme, que será distribuida por Cire Filme. La firma de los contratos de Cassen y Mónica Randall tuvo lugar días pasados en las oficinas de C.I.R.E. y en presencia del director general de la misma, don Enrique A. Esteba, además de la de Francisco Betriu y del productor don Luis Puigvert.

MINI-NOTICIAS

Metidos de lleno ya en la fiebre estrenista...

...de otoño, esta semana renovarán su cartelera dos de los teatros barceloneses, con títulos y espectáculos de los que podemos dar fe que son, sobre interesantes y con intención, altamente divertidos. Con lo cual conjugan a la perfección esas bases que pueden servir para crear un éxito escénico.

Será el primero de dichos estrenos «El día que secuestraron al Papa», obra del brasileño Joao de Bethencourt, que ha montado Carlos Vasallo, contando con Carlos Lemos para incorporar la figura de ese Papa secuestrado en Nueva York por un taxista judío. La sorpresa de la creación de Lemos es tan notable que causa auténtico impacto y la humanidad del personaje le va tan bien que nos consta que Lemos ha rechazado ofertas muy importantes —entre ellas el personaje principal de «Nueve brindis por un rey», de Jaime Salom— a fin de venir a Barcelona y dar a conocer aquí tan estupendo tipo escénico. Entre otras cosas, porque tenía la espina de no haber podido presentar aquí otra de sus mejores y más recientes creaciones, la del «Max Estrella» de «Luces de Bohemia», que él hizo en Madrid y del que tan estupenda creación hizo Alejandro Ulloa en Barcelona.

La segunda de las obras a estrenar esta semana...

...será «La Murga», en el Teatro Capsa. Y decimos la segunda, ya que «El día que secuestraron al Papa» se presentará en el Teatro Barcelona —de donde ayer se despidió después de muchos meses «La Zurra»— mañana, martes y el jueves, día 10, iniciará su temporada el teatro que comanda Pau Garsaball.

«La Murga» es al tiempo el nombre del espectáculo y de la formación creada para darlo a conocer. Forman en el grupo que comanda y dirige Gerardo Malla, buena parte de los integrantes de aquel otro que estrenó con no menos fuerza, pero peor fortuna «Arniches Super Star». Pero aquel paso sirvió mucho de experiencia para dar con «La Murga»» en la diana del máximo acierto. Sobre texto de Alfonso Giménez —recuerden su intervención en «Quejío» como referencia— y Francisco Díaz, «La Murga» ha hecho un trabajo colectivo del máximo interés, encarrilado por Gerardo Malla como director. Y el resultado... mejor esperen a conocerlo directamente, y verán como no exagerábamos.

Lo cierto es que con estas dos obras empieza en serio una temporada que ya ha tenido interesantes antecedentes y que continuará con los mejores pronósticos, ya que en perspectivas más o menos inmediatas tenemos en puertas títulos como «El círculo de tiza caucasiano», de Brecht, «La fundación», de Antonio Buero Vallejo y «Usted puede disfrutar de ella», de Ana Diosdado.

Otro de los grandes acontecimientos...

...que nos prepara el ya inmediato otoño, es la presentación en Barcelona del Ballet Soviético de Siberia, otra de las grandes formaciones coreográficas rusas, que como tantas otras veces, viene a nuestro país de la mano de Arturo Castilla.

La presencia de dicha formación siberiana se prepara para el mes de octubre y tendrá por escenario el Palacio Municipal de los Deportes, ya que las características del escenario que reclaman los danzarines soviéticos, exige grandes espacios para poder instalar el gran tinglado, incapaz de ser ubicado en un teatro convencional de los de nuestra ciudad. La noticia de la visita de este «Ballet Siberiano», que coincidirá con la presencia del Ballet español de Antonio Gades en el Teatro Español, dentro de la programación del Nacional, y el Festival popular del Gran Teatro del Liceo, darán capitalidad de la danza a nuestra ciudad.

También parece que será el Palacio de los Deportes...

...de Montjuich el marco para recibir la «Antología Serrano», que realizó Tamayo para el madrileño Teatro de la Zarzuela, y que está pendiente de venir a Barcelona en cuanto se encuentre un marco adecuado a la grandiosidad de este homenaje al maestro Serrano, a través de la revisión de lo más importante de sus partituras.

No hay fechas previstas, pero es casi seguro que será antes de que concluya el año, y todo parece indicar que en Montjuich, donde ya ha acudido otras veces el genio espectacular de Pepe Tamayo.

Y para completar la panorámica de este...

...«otoño caliente» del teatro barcelonés —esperemos que con suficiente poder para mantenernos en ambiente cálido en lo que resta de año y parte del próximo— recordemos que el 20 de octubre se iniciará en Romea el nuevo Ciclo de Teatro Infantil, que organiza «Cavall Fort», y del que ya les hablamos en anteriores ocasiones.

Diez representaciones, hasta vísperas de Navidad, siete espectáculos y autores tan importantes como Carandell, Benet, Montserrat, Lauro Olmo, y sin olvidar a Molière.

T.V. SIN ENTRADA

desde 125 ptas. semanales. Regalamos mesita y antena. Abonemos por su T. V. usado. Llamen hoy mismo y les visitaremos. Teléfono 339 36 66

«UNA PELICULA FANTASTICA... POR SU BELLEZA, SU POESIA Y SU INSPIRACION»

(R. Chazal «France Soir»)

RICHARD CHAMBERLAIN · GLENDA JACKSON United Artists PANAVISION · COLOR

DIORAMA 73
A PARTIR 10.30 MAÑANA
AMERICA MONTSERRAT
SELECTO VERSALLES

UN PERSONAJE APASIONANTE EN UNA HISTORIA APASIONANTE

EL HIJO DEL ZORRO

Robert Wirmark - Fernando Sancho
Elisa Ramírez - William Berger
DIRECTOR FRANK G. CAROLL

Technicolor TECHNISCOPE

UNA COPRODUCCION FILMS TRIUNFO-MADRID · INTER-ART. FILMS-ROMA

HOY ESTRENO DE UN GRAN DOBLE PROGRAMA DE ACCION

UNA PELICULA QUE LE HARA VIBRAR DE EMOCION

EL SANTO
LORENA VELAZQUEZ
PATTY FERRER
WILHELM GAVIN
ROXANA BELLINI
Director:
FEDERICO CURIEL

MISION IMPOSIBLE

EASTMANCOLOR PANORAMICA

Ministerio de Educación, Cultura y Deporte

cine novedades de la semana

Muchos colores, con predominio del azul. — Vuelven Terence y Bud. — El cine polaco de Wajda

Remitió algo la avalancha estrenística y tuvimos una semana bastante tranquila y modesta, aunque con un estreno notable, el de «El bosque de los abedules». En principio, mucho colorido. Con predominio del azul que destaca en un doble programa aventurero que componen «Santo contra Blue Demon en la Atlántida», nueva muestra de hasta qué punto los mejicanos han explotado a su famoso enmascarado de plata y que, por lo mismo, sigue las directrices de toda la serie; y «Hermanos azules», que pese a su procedencia europea, es un western que busca la belleza plástica antes que la violencia. Marc Meyer, reuniendo nombres dispares como la belleza de Tina Aumont y la rudeza de Jack Palance, ha logrado también una cinta dispar, pero de indudables atractivos, en especial por la belleza de sus imágenes. Color abundante y variado, también, en «Jack y la bruja», unos divertidos dibujos animados de procedencia japonesa, demostrando hasta qué punto se han afianzado los nipones en esta especialidad. Y más oscuros en «Mano de hierro», acción y erotismo a lo oriental, por más que entre nosotros abunde lo primero y se haya escaseado lo segundo.

Terence Hill y Bud Spencer crearon escuela en eso de formar una pareja aventurera de divertidos contornos, acudiendo a cualquier extremo, sin reparar en chabacanería de más o menos. Y era lógico que fueran imitados. Como esos Merenda y Thunder que encabezan el reparto de «Dos golfos en el Oeste», que se lían en una serie de incidencias cuyo único objetivo es pasar el rato —el de la proyección— y divertir al espectador —el de buena fe— con sobados trucos y que, en definitiva, alcanzan su propósito. Pero sin llegar a la altura de aquellos dos que ahora, dejando el Oeste, se lían a conducir bólidos y, cuando se quedan sin el ansiado premio, deciden recuperarlo, «...Y si no, nos enfadamos». Aunque lo cierto es que por más que se enfaden, siempre divierten. Y en esa indecisa ambientación —pese a la evidencia madrileña de los mil detalles— en que se dedican a hacer toda clase de hazañas sin perder un ápice de su personalidad, poco importa el argumento. Lo decisivo es que con una serie de trucos y peleas, que en algunos casos hasta bordean la originalidad, alcancen un éxito que promete ser multitudinario.

La personalidad del realizador polaco Andrzej Wajda es sobradamente conocida. Y «Brzezina» o «El bosque de los abedules» como ha sido titulada entre nosotros, está considerada como una de sus mejores obras, aunque huya de los espacios abiertos que le son más afines, para constreñirse en espacio y personajes a la mínima expresión. Todo lo cual redunda en beneficio del tratamiento humano de personajes y situaciones. Sobre todo porque el propio Wajda se ha ceñido a esa simplicidad esquemática, para extraer de ella los mejores frutos, y lo ha logrado. Por eso «El bosque de los abedules» se convierte en una cinta de densa emoción, que debe verse con la máxima atención y que encuentra, precisamente por su condición de cine minoritario, su exacto encuadre en la pantalla donde se ha ofrecido, destacada precisamente por la habilidad de su programación. La obra de Wajda es un ejemplo más de ellos. Y no cremos necesario aconsejar su visión, por cuanto quienes saben de él, lo harán sin duda y acaso quienes lo ignoren, no lleguen a profundizar en su extraordinaria prosa cinematográfica.

CASTELL

LOS ULTIMOS ESTRENOS

SANTO CONTRA BLUE DEMON EN LA ATLANTIDA (Capitol, 2-IX). Mejicana, 1973. En color. Dr. Julián Soler. Con Santo, Blue Demon, Rafael Blanquells y Jorge Rado. Castilla.

LOS HERMANOS AZULES Capitol, 2-IX). Italiana, 1973. En tecnicolor. Dr. Marc Meyer. Con Jack Palanca, Guido Mannari, Tina Aumont y Antonio Fabri. Warner.

DOS GOLFOS EN EL OESTE (Bosque, 2-IX). Italiana, 1973. Wn scope y eastmancolor. Dr. Alfo Caltabiano. Con Luc Merenda y Alf Thunder. Filmayer.

JACK Y LA BRUJA (Atenas, 2-IX). Japonesa, 1973. Dibujos animados en cinerama y eastmancolor. Toleratus Films.

MANO DE HIERRO (Excelsior, 2-IX). Hongkong, 1972. En cinemascope y eastmancolor. Dr. Kao Pao Shu. Con Chen Chen Chang, Chen Hung Lien y Yuen Shen. Filmayer.

...Y SI NO, NOS ENFADAMOS (Urgel, 2-IX). Hispano-italiana, 1974. En panorámica y color. Dr. Marcello Fondato. Con Terence Hill, Bud Spencer, Patty Shepard, John Sharp, Manuel de Blas y Donald pleasence. Filmayer.

EL BOSQUE DE LOS ABEDULES (Ars, 6-IX). Polaca, 1971. En color. Dr. Andrzej Wajda. Con Danniej Olbrychski, Emilia Krakavska y Olgier Lukasiewick Filmscontacto.

TVE programas para hoy, lunes

PRIMERA CADENA

14.24 PANORAMA
15.00 TELEDIARIO
Primera edición.
15.35 TELE-REVISTA
Arte y cultura.
19.50 LA COMETA NARANJA
«Los primeros hombres en la Luna», H. G. Wells.
20.30 NOVELA (Capítulo I de V.).
«El billete de lotería», de Julio Verne.
21.00 REVISTA DE TOROS
21.30 TELEDIARIO
Segunda edición.
22.00 NOCHE DE CINE
«Ciudadano Kane» (1941).
Charles Foster Kane, multimillonario norteamericano, dueño de una poderosísima cadena de diarios, muere en su castillo. Al morir ha pronunciado una palabra: «Rosebudd». La opinión pública de los Estados Unidos intenta desentrañar el misterio que rodea la vida de este hombre. Un periodista, partiendo de la palabra clave, investiga utilizando distintas fuentes de información, desde las memorias escritas por el tutor de Kane, hasta las declaraciones de los diferentes amigos y esposas del célebre norteamericano.
00.10 TERCERA EDICION
Telediario.
00.20 UN MOMENTO, POR FAVOR
Espacio religioso.

SEGUNDA CADENA

20.16 DOCUMENTAL
«Paisaje de Lérida».
20.30 CENTINELAS DEL BOSQUE
«Oso Lobo».
21.00 DOCUMENTAL
«Las tierras de las aves».
21.30 ATRIL
«Cuarteto de trompa de la Orquesta Ciudad de Barcelona».
22.00 TELEDIARIO 2
Información nacional e internacional.
22.30 GALERIA
«Revista de las Artes».
23.00 FICCIONES
«Investigación sentimental».
María, una joven que vive con su abuelo, comunica a éste que va a contraer matrimonio con un chico cuya afinidad ha sido determinada por una computadora. El día que el joven visita a su novia para conocer al anciano, el abuelo, presintiendo que su final está próximo y temiendo el fracaso del matrimonio de María, hace una terrible declaración: María no es nieta suya. Es una niña recogida de un asilo tras la muerte de su verdadera nieta ocurrida en un accidente... La noticia produce a María un enorme «shock» emocional y se dedica desde entonces a investigar su origen.
24.00 ULTIMA IMAGEN

- Una fiesta fabulosa en la que cada uno de los personajes se muestra tal y como es.
- Comedia sumamente divertida sobre la discreta locura de los pequeños burgueses

PELAYO

HOY, TARDE Y NOCHE
¡VUELVE EL MEJOR 007!

¡CON ESTA FABULOSA AVENTURA, JAMES BOND SE CONVIRTIO EN MITO UNIVERSAL!

DESDE RUSIA CON AMOR

CON SEAN CONNERY COMO JAMES BOND AGENTE SECRETO 007
PEDRO ARMENDARIZ · LOTTE LENYA · ROBERT SHAW · BERNARD LEE COMO "M"
Y PRESENTANDO A DANIELA BIANCHI · GUION DE RICHARD MAIBAUM · ADAPTACION DE JOHANNA HARWOOD
CANCION DEL TITULO ESCRITA POR LIONEL BART · MUSICA ORIGINAL COMPUESTA Y DIRIGIDA POR JOHN BARRY
PRODUCIDA POR HARRY SALTZMAN y ALBERT R. BROCCOLI · DIRECTOR TERENCE YOUNG · EON PRODUCTIONS LTD.
TECHNICOLOR®
United Artists

DISPARANDO, AMANDO O LUCHANDO...
¡JAMES BOND ES SIEMPRE EL MAS RAPIDO, EL MAS ASTUTO, EL MAS TEMIDO!

COPIA NUEVA Y VERSION INTEGRA

Además, estreno de «CONFESIONES DE UNA ADOLESCENTE»
Mayores de 14 y menores acompañados

...aquí la Scala

SU NUEVO ESPECTACULO

Una producción de: Ramón Riba y Antonio Riba
Dirección: Franz Joham

Scala Barcelona

TELEFONOS PARA RESERVAS
246 34 00
225 15 15

Ministerio de Educación, Cultura y Deporte

PETIT PELAYO

2.ª Semana de éxito de un filme espectacular, apto para todos los públicos

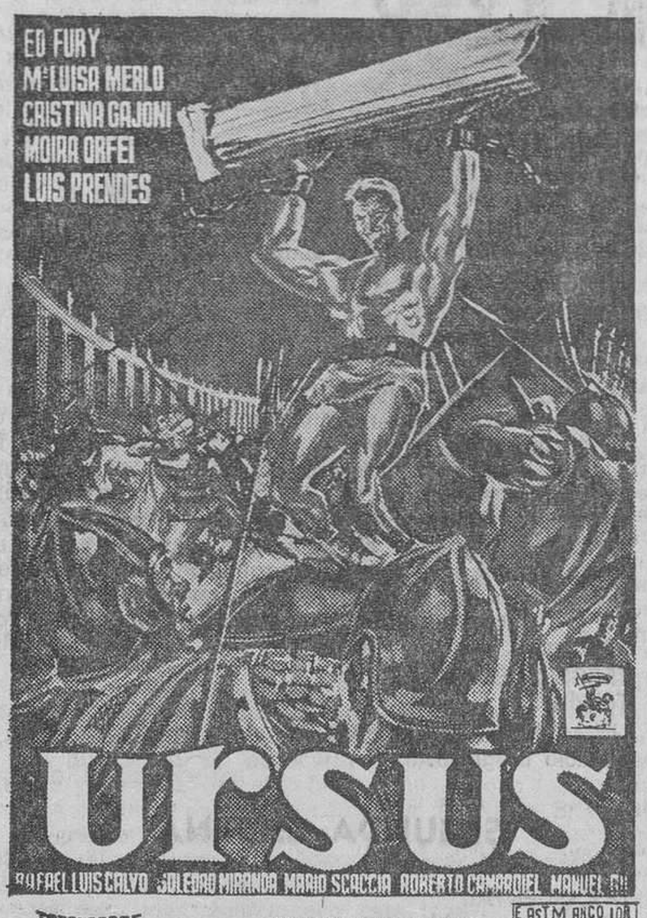

LAS ESTREMECEDORAS HAZAÑAS DE UN PERSONAJE REAL QUE PARECE DE LEYENDA

PANTALLA PANORAMICA
¡LA PRIMERA EN ESPAÑA!
CINE LIDO
PASEO S. JUAN, 29
TELEF. 225-4919
¡LA ACTUALIDAD CANDENTE EN ORIENTE MEDIO!
«JERUSALEN»
BRUCE DAVISON — NICOL WILLIAMSON
«UN MARIDO CASI FIEL»
Lido

Cine Jaime I
Avda. República Argentina, 267-269
Paseo S. Gervasio, 80
T 247-11-02 — 247-43-96
(Refrigeración Carrier)
¡BELLEZA Y CALIDAD EN UN MISMO PROGRAMA!
«LA MANSION DE LOS 7 PLACERES»
SHARON TATE — DEAN MARTIN — ELKE SOMMER
«EL ZARZAL»
RICHARD BURTON — BARBARA RUSH

CAPITOL
2.ª SEMANA DE APOTEOSICO TRIUNFO
INTERESANTE como un comic — ALUCINANTE, como una pesadilla — TREPIDANTE como una ráfaga de ametralladora
INGENIOSA COMICA AMORAL

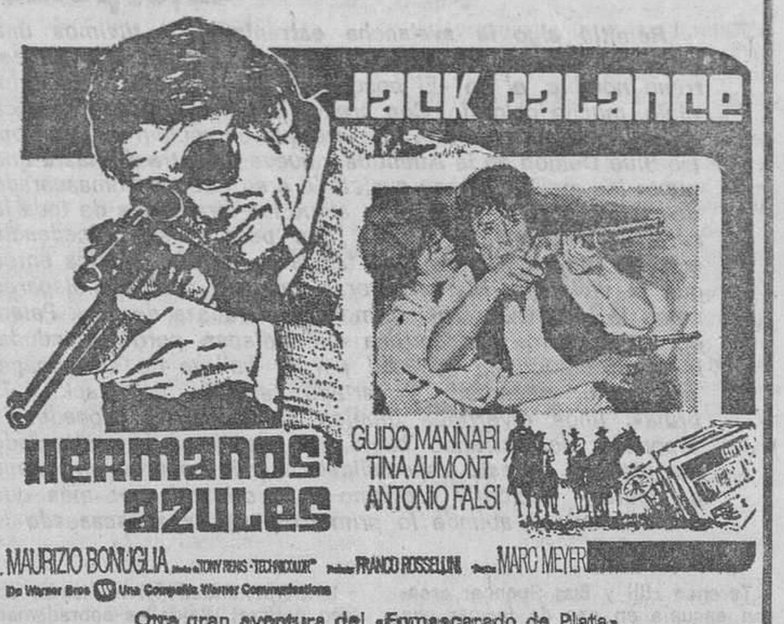

Otra gran aventura del «Enmascarado de Plata»

(Autorizado para mayores de 16 años)

CARTELERA

TEATROS

APOLO. (T. 241-40-06. Refrigerado.) — Palacio de la Revista. El teatro más acreditado de Barcelona. Revistas Colsada. Hoy, 6'15 y 11. Gran éxito del estreno de la nueva revista LAS NOCHES DE EVA, de Jiménez, Allén, García y maestro Dolz. Reaparición de la Compañía Titular, con los ídolos de Barcelona: Tania Doris, Luis Cuenca, Pedro Peña. Con un formidable elenco de mujeres internacionales. ¡Excepcional montaje! ¡El espectáculo de Barcelona! ¡Ríase! ¡Admírese! ¡Diviértase! Desplazamiento inmejorable. Autobuses: 29, 57 y 64, y «metro» Lesseps--estación Pueblo Seco, le dejará en la misma puerta del teatro. Venta anticipada de localidades en taquillas del teatro. Miércoles, descanso Compañía.

BARCELONA. (T. 318-94-97.) — Mañana, martes, día 10, noche, 10'45. Carlos Lemos, María Isbert y Antonio Puga en el estreno de EL DIA QUE SECUESTRARON AL PAPA, de Joao de Bethencourt. Con José Montijano, Paloma Moreno, Antonio Vico y Félix Dafauce como «cardenal O'Hara». Dirección: Carlos Vasallo. La más insólita idea para la comedia más divertida.

CALDERON. (Tel. 242-28-24. Refrigerado.) — Dirección Colsada. Hoy, descanso de la compañía. Mañana, tarde, a las 6'15. Noche, 10'45. Vuelve el cómico de la simpatía Angel de Andrés con Josefina Calatayud, Mónica Kolpek, Montserrat Laguna y su Cía. de Comedias Cómicas. Estreno de la comedia vodevilesca de S. Blasco y A. Ortega: ¡¡CUIDADO CON EL DE LOS CUERNOS!! Formidable elenco de mujeres y risa nueva y fresca.

CAPSA. (T. 2157393-2160538.) Jueves, noche, 10'45. La Compañía «La Murga» presenta su espectáculo LA MURGA, de F. Díaz Velázquez y A. Jiménez Romero. Dirección: Gerardo Malla. Laborables: 6'30 y 10'45. Festivos: 5, 7'30.

DON JUAN. (Trav. de Gracia, 103. V'a Augusta. Teléfono 228-94-27. Local refrigerado.) — Hoy, descanso de la Compañía. Mañana, 7 tarde, y 11 noche. El gran éxito mundial: LA RATONERA, de Agatha Christie, con Josefina Güell, Jorge Serrat y un excelente reparto. ¡Una obra de humor, intriga y suspense! ¡21 años consecutivos en Londres! (Apto.)

ESLORAMA. (Tel. 317-75-99. Refrigerado.) — Tarde, 6'15. Noche, 10'45. Presentación de la compañía de comedias Paco Morán con Marisol Ayuso, Gabriel Agustí y la colaboración de Diana Lorys en el estreno: SE INFIEL Y NO MIRES CON QUIEN, de Conney y Chapman, con Lola Gálvez en la señorita Smith. Dirección: Jaime Azpilicueta. Un espectáculo históricamente divertido.

ROMEA. (Teléf. 317-71-89.) — Avui, descans de la Companyia. Demà, 6 i 10'45 triomf de la supervedette Gema del Río, amb: QUINA NIT...!!, de Bonavia i Garsau. Refundició Damasco. Música: Jaume Mestres. Presentació del galant cantant: Luis Andrés. Primer actor còmic: Joan Vellila, Carme Llaño, Ventura Oller, M.ª Fernanda Gil, Montse Sagués, Vicky Villan, Pedro Gil, Marcel Ibero, Miquel Saladrigas, etc. Col·laboració de Carme Sansa i Marta Flores. Direcció: Damasco.

TALIA. (Tel. 241-14-47. Refrigerado.) — Tarde, 6'15. Noche, 10'45. Nueva producción «Charlie-74». Luis Corominas, en el más divertido espectáculo de Luis Portolés: HISTERIAS DE AMOR. Gran reparto. ¡Un verdadero musical! Localidades con siete días de antelación. Son válidos para esta obra los vales 50 % descuento de «Charly, no te vayas a Sodoma». ¡¡2 últimas semanas!!

Teatros - restaurante

SCALA BARCELONA. (Paseo San Juan, 49.) — El Restaurante - Espectáculo más moderno de Europa. Ramón Riba y Antonio Riba presentan el nuevo y sensacional espectáculo internacional: ...AQUI LA SCALA. Dirigido por Franz Joham. Todos los días a partir 8'30, cena, baile y espectáculo (850). Segundo espectáculo, 0'30 madrugada, consumición, baile y espectáculo (425) o bien, cena, baile y espectáculo (850). Domingo, sesión especial a las 17 horas, consumición, baile y espectáculo completo (350). Sábados y vísperas de festivos, suplemento de 75 pesetas en ambos espectáculos. Reservas: Tels. 246-34-00 y 225-15-15.

CIRCOS

FESTIVAL MUNDIAL DEL CIRCO 1974 EN PLAZA TOROS ARENAS. — Gran éxito. Las más famosas atracciones de los treinta mejores circos del mundo por vez primera en Barcelona. ¡Osos blancos polades de 3 metros de altura! ¡La lucha de los cocodrilos bajo el agua! ¡Espectacular troupe china del circo de Pekín! ¡Dos grupos de famosos payasos! ¡Los diablos rojos del espacio! ¡El hipnotizador de caimanes! ¡El doble salto mortal a hombros de 4 personas! ¡Las bellezas del aire! ¡La reina del equilibrio! ¡Los perritos comediantes! ¡La gran parada de las naciones! y otras muchas curiosas novedades inéditas en nuestra ciudad. Funciones: 6'45 tarde y 10'45 noche. Jueves y sábados, 4'15 7'15, 10'45. Domingo, a las 11'30, gran gala matinal: a las 4'15 y 7'15 tarde. Venta anticipada de localidades en Plaza Cataluña, plaza toros Arenas y centro de localidades de Rambla Cataluña. Reserva: teléfono 224-94-08. Servicio especial de autobuses a la salida del circo. ¡El espectáculo de las multitudes!

CINES

Salones de estreno

ALCAZAR. (Tel. 317-27-90. Refrigerado.) — Tarde, continua, 4'50. Noche, 10'40: «Dos hombres y un destino». (Mayores 18 años.) Película: 5, 7'10 y 11.

ALEXANDRA. (215-05-06. Refrigerado.) — Tarde, continua, 4'30. Noche, 10'35: «Una mujer prohibida». Pase película: 4'55, 6'35, 8 y 11. (Unicamente mayores 18 años.)

AMERICA. (Tel. 223-50-09.) — «El hijo del zorro» y «Misión imposible». (Apto.)

ARIBAU CINEMA. (Teléfono 254-31-06. Refrigerado.) — Tarde, 4'35, continua. Noche, 10'35: «Un toque de distinción». (Mayores de 18 años.) Película: 4'45, 7 y 11.

ATENAS. (Balmes, 365. Teléfono 247-49-80.) — Cine familiar. Tarde, 3'30, continua: «Jack y la bruja» (dibujos). Además: «Los Kalatravas contra el imperio del karate». (Apto.)

ASTORIA. (Tel. 218-47-00. Refrigerado.) — Continua, 4'50 tarde. Noche, 10'35: «Una chica tan decente como yo». Pase película: 4'20, 6'20, 8 y 11. (Unicamente mayores de 18 años.)

ATLANTA. (Trafalgar, 2. Teléfono 329-27-96. Refrigeración Carrier.) — «Chantaje contra una esposa» y «El último en saberlo». (Mayores de 18 años.)

ATLANTICO. (Ramblas, 122. Refrigerado.) — Continua 11 mañana. Cine-dibujo de Walt Disney. «101 dálmatas» (Color). Doc. Walt Disney «Perro pastor Arizona» (Color). Estreno Revistas No-Do A y B.

AVDA. DE LA LUZ. (Teléfono 318-10-82. Refrigerado.) — Continua desde las 11 de la mañana: «Una hora en la noche» y «Las estrellas están verdes». (Mayores de 18 años.)

BAILEN. (207-06-44. Bailén, núm. 161. Refrigerado.) — Continua, 3'45: «Chantaje contra una esposa» y «El detective». (Unicamente mayores 18 años.)

BONANOVA. (Teléf. 247-34-02. Bigay, 6. Muntaner-Mandri. Refrigerado. Completamente reformado.) — Continua 4 tarde: «Chantaje contra una esposa» y «Tres gángsters en las carreras». (Mayores de 14 años y menores acompañados.)

BORRAS. (Refrigerado. Teléfono 246-20-36.) — Continua: «La chica de Via Condotti» y «Coraje, sudor y pólvora». (Mayores 18 años.)

BOSQUE. (Refrigerado. Teléfono 227-07-93. Rambla del Prat, 20.) — Tarde, continua: «La chica de Via Condotti», estreno y «Odisea bajo el mar». (18 años.)

CAPITOL. (Tel. 317-46-44. Refrigeración.) — Desde las 4: «Los hermanos azules» (4'15, 7'20, 10'44) y «El Santo contra Blue Demon en la Atlántida» (5'45, 8'54). (Mayores de 18 años.)

CATALUÑA. (T. 318-06-91. Refrigerado.) — Continua desde las 10 mañana. Noche, 10'30: «Gritos y susurros», de Ingmar Bergman. (Unicamente mayores 18 años.)

COLISEUM. (Refrigerado. Teléfono 317-89-46.) — Tarde, 4'40. Noche, 10'30: «40 quilates». (Mayores 18 años.) Película: 4'50, 7 y 11.

COMEDIA. (Refrigerado. Teléf. 318-23-96.) — «Un hombre a respetar». (Mayodes 18 años.) Tarde, a las 4, continua. Noche, 10'40, numerada. Película: 4'10, 6'10, 8 y 11.

CONDAL. (Marqués del Duero, 91. Tel. 241-76-49. Local refrigerado.) — Continua: «El tulipán negro», por Alain Delon y «El gran duelo», por Kirk Douglas. Festivos, matinal, 10.

DIAGONAL. (Teléf. 217-41-03. Refrigerado.) — Tarde, 4'35, continua. Noche, 10'40: «Las locas aventuras de Rabbi Jacob». (Apto.) Película: 4'35, 6'39, 8'19, 11'09.

DIORAMA-73. (Plaza Buensuceso, 6. Tel. 318-12-91.) — Continua desde las 10'30: «El hijo del Zorro» y «Misión imposible, 10'30, 1'30, 4'40, 7'50 y 11).

EDEN. (318-77-85. Refrigerado. Cde. del Asalto, 12. Completamente reformado.) — Continua 10 mañana: «Chantaje contra una esposa» y «El último en saberlos». (Unicamente mayores 18 años.)

EXCELSIOR. (Tel. 254-75-62.) Tarde, continua, 4'30: «Mano de hierro». Película: 4'45, 6'50, 8'55 y 11. (18 años o mayores de 14 acompañados.)

FANTASIO. (Tel. 215-20-22. Refrigerado.) — Tarde, a las 4'45, continua. Noche, numerada, 10'45: «El hombre de la medianoche». Pase película: 4'45, 7'10 y 11. (Mayores 18 años y de 14 acompañados.)

FEMINA. (Refrigerado. Teléfono 317-45-66.) — Tarde, a las 4'25, continua. Noche, a las 10'35: «La pantera rosa». (Mayores 14 años y menores acompañados.) Película: 4'35, 7 y 11.

MONTECARLO. (215-00-69. Refrigedado.) — Tarde, 4. Noche, 10'40: «Las granjas ardientes», con Alain Delon y Simone Signoret. Pase película: 4'10, 6'15, 8'05 y 11. (Mayores 18 anos y mayores de 14 acompañados.)

NIZA. — «Peligro... ¡mujeres en acción!» y «El pollo de mi mujer». (No apto.)

NOVEDADES. (Refrigerado. T. 302-51-58.) — Tarde, 4'15, continua. Noche, 10'35, numerada: «El golpe». (Autorizada mayores 18 años y mayores de 14 acompañados.) Película: 4'25, 7 y 11.

PARIS. (Tel. 318-21-36. Refrigerado.) — Continua, 4'30: «La prima Angélica». Pase película: 4'30, 6'43, 8'47 y 11. (Autorizada mayores 18 años)

PALACIO BALANA. (Refrigerado. C. San Antonio, 16. Sants (esquina C. Vallespir. Tel. 339-25-39.) — Continua: «La chica de Via Condotti» y «Odisea bajo el mar». (Mayores 18 anos.)

PELAYO. (Tel. 317-64-41. Refrigerado.) Continua 4 tarde: «Desde Rusia con amor» y «Confesiones de una adolescente». (Mayores 14 años y menores acompañados.)

PETIT PELAYO. (T. 317-64-41. Refrigerado.) — Continua 10 mañana: «Ursus» y «Un gramo de locura». (Autorizada para todos los públicos.)

PRINCIPAL PALACIO. (Teléfono 317-31-46. Refrigerado.) Continua: «Harry, el fuerte» y «Cao-xa». (Mayores de 18 años.)

REX. (Av. José Antonio, 463. Tel. 223-10-60. Refrigerado.) Tarde, continua. Noche, 10'40: «American Graffiti». Película: 4'10, 6'10, 8'20 y 11. (Mayores 18 años.)

RIALTO. (Teléf. 227-45-61.) — Tarde, 4, continua. Estreno No-Do, «La isla del tesoro» y «Hotel Internacional». Apto

TIVOLI. (Refrigerado. Teléfono 318-60-98.) — Tarde, 4'50, continua. Noche, 10'35, numerada: «Cómo destruir al más famoso agente secreto del mundo». (Autorizada mayores 18 años y mayores de 14 acompañados.) Película: 5, 7'05 y 11.

URGEL CINEMA. (Refrigerado. Tel. 243-79-54.) — Tarde, 4'55, continua. Noche, 10'35: «...Y si no, nos enfadamos». (Apto.) Película: 5'05, 7 y 11

VERGARA. (Tel. 318-12-44. Refrigerado.) — Continua: «El graduado». Película: 3'20, 5'15 7'15, 9'15 y 11'10. (Autorizada para mayores de 18 años)

VERSALLES. (Máximo confort. Nuevo equipo de proyección.) — «El hijo del Zorro» y El Santo en «Misión imposible». (Autorz. 14 años.)

Salas especiales

ALEXIS 143. (Tel. 215-05-06. Vestíbulo Alexandra.) — Continua desde 10'30 mañana. Noche, 10'45: «Smic, smac, smocs». V. O., de Claude Lelouch (10'55, 1, 3'05, 5'10, 7'15 y 11'15). (Mayores de 18 años.) ¡Ultimos días!

ALEXIS 143. — 9 noche, «sesión 5 duros», «Raga», de Howard Wort, con Ravi Shankar, George Harrison, etc.

AQUITANIA. (230-50-07. Avda. Sarriá, 31. Refrigerado.) — Tarde, 4. Noche, 10'45: «Pipermint frappé». Película: 4'10, 6'15, 8'05 y 11. (Unicamente mayores 18 años.)

ARCADIA. (Tel. 228-65-16.) — Continua desde 4'45: «Cela s'appelle l'Aurore» (Así es la Aurora), V. A., de Buñuel, con Lucía Bosé (5, 7, 9 y 11) y corto. (Mayores 18 años.)

ARS. (Atenas, 27, junto a Mitre. Tel. 211-75-43.) — Continua desde las 4. «El bosque de abedules», estreno, de Wajda (5'20, 8'10, 11'05) y «El manantial de la doncella», de Bedgman (4, 6'50, 9'45). Todo en V. O. (Mayores 18 años.)

BALMES. (Teléf. 227-84-26.) — Tarde, continua, 4'10. Noche, a las 10'40: «Los efectos de los rayos Gemma sobre las margaritas», en V. O., de Paul Newman, con Joanne Wooward. Película: 4'20, 6'15, 8'10 y 11. (14 años o menores acompañados.)

MARYLAND. (Tel. 329-70-94.) Tarde, continua, 4'30 y noche, 10'40, estreno: «Los riesgos del amor» (L'amour avec des si), de Claude Lelouch. Película: 4'45, 6'35, 8'20 y 11'10. (18 años.)

Salones de Cinerama

CINERAMA FLORIDA. (Teléfono 224-16-06. Refrigerado.) Tarde, 6. Noche, 10'30 «Colmillo blanco». Pase película: 6'25, 10'55. (Autorizada para todos los públicos.)

CINERAMA NUEVO. (Teléfono 241-38-00. Refrigerado.) — Tarde, 6. Noche, 10'30: «La esclava». Pase película: 6'35, 11'05. (Unicamente mayores de 18 años.)

CINERAMA WALDORF. (Teléf. 223-23-02. Calabria, 38. Refrigerado.) — Tarde, 6. Noche, 10'30: «Cantando bajo la lluvia». Pase película: 6'15, 10'45. (Autorizada para todos los públicos.)

Salones de Vistarama

REGIO VISTARAMA PALACE. (Refrigerado. Tel. 241-24-63.) Tarde, 4'15, continua. Noche, 10'45, numerada: «Los secretos de la cosa nostra». Presentada en Vistarama. Pase película: 4'25, 6'55 y 11. (Unicamente mayores 18 años.)

Salones de reestreno

ABC CINEMA. (Refrigerado.) «El resentido» y «El analfabeto».

ADRIANO. — «El comisario X a la caza de los tigres rojos» y «La espada de Lagardere». (Para todos los públicos.)

ARENAS y GAYARRE. (Refrigerado.) — «Todos los colores de la oscuridad» y «Bello, honesto, emigrado a Australia, quiere casarse con chica intocada».

ARNAU. — «El chulo» y «Pistoleros».

ASTOR. (Refrigerado.)— «¡Karate!» y «Los tres mosqueteros». (Apto.)

BARCELONA. (Refrigerado.) «Los tres mosqueteros» y «El gran circo de Moscú». (Apto)

BOHEMIO Y GALILEO. — «Un cálido diciembre» y «Detective sin licencia».

CASTILLA. (Tel. 258-26-37.) — «Revak, el rebelde» y «Pisito de solteras».

CENTRICO. (Local refrigerado.) — «Un día en las carreras» y «Los vengadores», por William Holden y Susanna Harvey. En color. (Apto.)

CINEMAR. — Continua desde las 10. Estreno No-Do B. «Diamantes para la eternidad» y «Le llamaban calamidad».

DELICIAS. (Travesera de Gracia, 224. Tel. 213-43-40. Refrigeración Carrier.) — «El analfabeto» y «El resentido». Domingos y festivos, matinal a las 10'30.

DIANA. — De lunes a jueves: «Un asesino para su majestad» y «¡Buen funeral amigos! Paga Sartana». De viernes a domingo: «Tarzán y la sirena» y «El hijo de Atila».

DORADO. (Refrigerado.) — «El analfabeto» y «El resentido».

DUCAL. (Refrigeración Carrier.) — «Hotel Internacional» y «La isla del tesoro».

EMPORIUM. (C. Independencia, 238. Nuevo equipo de proyección.) — «Los vengadores» y «Un día en las carreras». (Apto.)

GALERIA CONDAL. (Refrigerado. Tel. 218-45-88.) — (No apto.) «Mi querida señorita», López Vázquez y «Doctor Casanova», J. P. Belmondo.

GOYA. — «La isla del tesoro» y «Hotel Internacional». (Mayores 14 años.)

IDEAL. (Wad-Ras, 196. Pueblo Nuevo. Tel. 309-31-27. Refrigerado.) — Tarde, continua: «El analfabeto» y «El resentido». (Apto.)

JAIME I. (Avda. Rep. Argentina, 267-269 y P.ª S. Gervasio, 80. T. 2471102 y 2474396. Refrigeración Carrier.) — «La mansión de los 7 placeres», Sharon Tate, Dean Martin, Elke Sommer y «El zarzal», Richard Burton, Bárbara Rush.

LATINO. (Ramblas, 27.) — «El jorobado» y «El luchador manco». (No apto.)

LICEO. (Refrigerado.) — «Jerusalén» y «El mundo es de ellos».

LIDO. (Paseo S. Juan, 27. Teléfono 225-49-19. Aire acondicionado.) — «Jerusalén», Bruce Davison, Nicol Williamson y «Un marido casi fiel».

LORETO. — «Cleopatra Jones» y «El chulo».

MALDA. — «Capri» y «Vida conyugal sana».

MARTINENSE. (Aire acondicionado. Montaña, 9 y 11. Tel. 226-18-29.) El veterano cine del Clot. Desde las 4 de la tarde a las 12'30 noche: «El seductor», Clint Eastwood, Geraldine Pagine y «Un dólar y una tumba», John Ireland, Robert Woods.

MODERNO. (Gerona, 175. Teléfono 257-16-47.) — Tarde, continua: «Los novios de mi mujer», «La soga de la horca» y No-Do. (Mayores 18 años.)

NAPOLES. (Avda. S. Antonio M.ª Claret, 168. T. 236-51-25.) «El tulipán negro» y «El gran duelo». (No apto.)

ODEON. (Teléf. 251-67-32.) — Tarde, continua: «Los tres mosqueteros» y «¡Karate!»

ORIENTE. (Tel. 253-97-45.) — «Texas 1870» y «El gran Caruso».

PADRO. (C. Cera, 31. Teléfono 241-05-98.) — «Manolo la Nuit» y «Concierto para pistola solista» .

PALACIO DEL CINEMA. — Continua desde las 3'30: «Tú de día, yo de noche» y «El ocaso de una estrella». (Mayores 18 anos.)

PEDRO IV. (Alfonso el Magnánimo, 59. T. 307-06-66. Refrigerado.) — Tarde, continua: «Los novios de mi mujer» y «La soga de la horca». (18 años.)

PROVENZA. — «Los vengadores» y «Un día en las carreras». (Apto.)

RIO. (Matanzas, 40. T. 2511322. Refrigerado. Nuevo equipo de proyección y sonido.) — Continua: «El analfabeto» y «El resentido». (Autorizada para todos los públicos.)

RIVOLI. (Av. Meridiana, 248. Tel. 349-09-20. Refrigeración.) Continua: «El analfabeto» y «El resentido».

SAVOY. (Refrigerado. Teléfono 215-37-76.) — Mat. 10'30. Tarde y noche, cont. A. Sordi en: «Un italiano en Londres». ¡Centelleante sátira humorística! Peter Sellers en: ¡«Hasta nunca, doctor!» ¡Risas por los cuatro costados! Colores. (Mayores 18 años.)

SELECTO - GRACIA. (Teléfono 217-14-63.) — «Misión imposible» y «El hijo del Zorro». (Mayores 14 años.)

SPRING. — «La espada de Lagardere» y «El comisario X a la caza de los tigres rojos».

VICTORIA. (San Andrés-Fabra y Puig, 53. Refrigerado.) «Los novios de mi mujer» y «La soga de la horca». (No apto.)

TEXAS. (Refrigerado.) — «La túnica sagrada» y «Caballos salvajes».

VERDI. (Tel. 228-51-33.) — «La isla del tesoro» y «Hotel Internacional». (Apto.)

ATRACCIONES

MUSEO DE CERA DE BARCELONA. (Rambla de Santa Mónica, 4-6.) — Conviva con 300 personajes de la historia y la actualidad en un inolvidable espectáculo audiovisual. Visita diaria de 10'30 a 2 y de 16 a 20'30. Metro Atarazanas.

SALAS DE FIESTA

MISTER DOLLAR. (Plaza Calvo Sotelo, esquina a Infanta.) — El más céntrico, íntimo y acogedor night-club de España. Como espectáculo, mujeres y ambiente, ¡es único! Shows en pista casi continuos, de 11 a 4 noche. Programado por la Cadena Ferrer. Tel. 239-18-15.

NEW YORK. (C. Escudellers, junto a Ramblas.) — Sin lugar a dudas el núm. 1 de Europa en cuanto a espectáculo de vedettes sexy-internacionales pueda ver. Ahora mucha gente viaja y por ello no caben engaños. Shows casi continuos de 11 a 4 madrugada. Programado por la Cadena Ferrer. Teléfono 231-78-67.

RIO. - Sala de revistas. (Calle Floridablanca, 137, junto Cinerama Florida. T. 243.129.) Algo que vale la pena ver. Su espectáculo, el local, el sitio, las mujeres y el ambiente, todo es estupendo y fácil aparcamiento. Shows casi continuos de 11 a 4 noche. Otro local de programación Cadena Ferrer.

NEW YORK-PINEDA SALOU. (Entre Tarragona y Salou por la costa. Antes local Don Quijote en la carretera.) Una gran copia del NEW YORK de Barcelona, hecho por la misma Cadena Ferrer. Algo revolucionario que una Costa Dorada tanto necesitaba, para evitarles trasladarse a Barcelona.

Ministerio de Educación, Cultura y Deporte

MUSICA

SERENATAS EN EL BARRIO GOTICO

Continúan con éxito las Serenatas en el Barrio Gótico; después de tres buenas actuaciones a cargo de la soprano Carmen Decamp acompañada al piano por Carmen Poch; el tenor Manuel Cid acompañado por Angel Soler y el pianista Antoni Besses en una buena versión de las bachianas «Variaciones Goldberg». Actuó el pasado miércoles la «Schola Cantorum de Caracas» bajo la dirección de Albert Grau. Su labor constituyó un éxito extraordinario, canciones populares catalanas y venezolanas entusiasmaron al público que llenaba el recinto del Patio de la Cruz del Antiguo Hospital de la Santa Cruz.

Merecidísimos aplausos subrayaron esta actuación que debe calificarse como uno de los mejores éxitos de estas serenatas veraniegas. Serenatas —las que organizan Juventudes Musicales bajo el patrocinio del Ayuntamiento y Ministerio de Información y Turismo— que concluyen pasado mañana con la actuación del «Trío Bartók», de Barcelona.

La inauguración de la temporada popular en el Liceo

Crece la expectación ante la proximidad de la fecha, 17 de septiembre, de inauguración del Festival Internacional de Danza que con carácter popular (precios de 300 a 25 pesetas), va a tener lugar en el Gran Teatro del Liceo bajo el patrocinio del Ministerio de Información y Turismo, el Ayuntamiento de Barcelona y la sociedad del Gran Teatro del Liceo. En dicha fecha reaparecerá una de las más célebres formaciones coreográficas actuales y que más repetidos éxitos ha conseguido en el propio Liceo: el «London Festival Ballet», que presentará un programa de gran atractivo pupular, seleccionado cuidadosamente entre sus más celebradas creaciones, ya que en el mismo figurarán la versión completa de «Giselle» (protagonizado por los extraordinarios danzarines Elisabetta Terabust y Patrice Bart en calidad de artistas invitados), el paso a dos «El cisne negro» y las Danzas Polovtsianas de «El príncipe Igor». En el segundo programa, a cargo del «London Festival Ballet», figurarán «Las sílfides», «Tres preludios», «Webern opus 5», el paso a dos «El corsario» y «El beso del hada».

EL BALLET DE WALLONIE CLAUSURARA LA TEMPORADA

Una formación coreográfica de extraordinario prestigio: el «Ballet de Wallonie», clausurará del 22 al 27 de octubre la temporada popular que se desarrollará en el Gran Teatro del Liceo. En el mismo figura como artista invitado el gran danzarín italiano Paolo Bertoluzzi, que tanto éxito obtuvo al presentarse en el propio Liceo el pasado mes de mayo en las representaciones a cargo del Ballet de Dusseldorf y que ahora tomará parte en todas las funciones a cargo del Ballet de Wallonie, que en su primer programa presentará una espectacular versión completa de «El lago de los cisnes» y en el segundo, los estrenos de «Ecce Homo», con música de Berghmans y coreografía de Lazzini; «Nance Alpine», con partitura de Xensids y coreografía de Bajart, y el célebre Ballet de Strowinsky y Fokine, «Petruechka».

Así, pues, éste será el digno colofón a la ejemplar iniciativa del Ministerio de Información y Turismo, Ayuntamiento de Barcelona y la sociedad del Gran Teatro del Liceo, merced a la cual se podrá gozar de espectáculos de auténtico rango internacional a precios realmente populares, sólo posibles mediante el generoso patrocinio de que goza este Festival Internacional de la Danza.

V. T.

los toros

6 OREJAS SE CORTARON AYER

Ayer, en La Monumental barcelonesa, hemos tenido una buena corrida de toros. Sin grandes alardes, pero con esa dignidad de un espectáculo bien pautado y sometido a un ritmo.

Contribuyó, a ello, el buen juego dado por el encierro de don Ignacio Pérez Tabernero. Con carnes, cuajo, bien armados, pero, al mismo tiempo, con esa bondadosa inocencia que permite la colocación de los maestros en la arena. Tan sólo uno, por desacompasar la muleta y quedarse peligrosamente al descubierto le dio un disgusto, que pudo ser serio al torero de Tijuana.

El resto de la lidia transcurrió con esa excelente normalidad propia de los espectáculos serios.

«MARISMEÑO»

«Marismeño era un torero que iba para figura. Y luego sufrió un bache. Ayer lo vimos con mucho sitio en el ruedo. A su primero lo veroniqueó con arte y remató los lances con media dejando el capotillo desmayado en la arena. La res tomó una vara. El quite, de Julio Vega, fue por garbosas y sevillanísimas chicuelinas. Inició su faena muleteril con ayudados por alto. Siguió suave, sobre la mano derecha, con un toro un tanto distraído, lo que quitaba continuidad a sus pases. El bicho terminó achicado, con tendencia a la huida. Lo rindió de tres pinchazos y una entera desprendida. Silencio.

Más hondura tuvo su labor en el cuarto. Lo veroniqueó, largando mucho trapo. La res entró dos veces a los de aupa. Su trabajo, con la muleta, lo inició sobre la mano derecha y luego tiró de su enemigo en una serie de airosos naturales. Se adornó con molinetes, pases de espaldas y circulares, todo con fragancia andaluza. Después de unos pases de hinojos entró a herir a toma y daca, metiendo el acero en las péndolas y cayendo en la cara de su enemigo, que mortalmente herido, lo buscó en la arena. Flamearon los pañuelos y le otorgaron las dos orejas. Dio triunfal vuelta al redondel.

Volvió a refrendar una gran actuación en el sexto de la tarde, por percance de «Rafaelillo». Le correspondió una res con 598 kilos, a la que veroniqueó con suavidad y se lució en su quite por chicuelinas rubricadas con una revolera. Su faena multeril tuvo calidad, en especial, sus tandas de naturales abrochados con cambiados por alto, algunos barriendo los lomos de su enemigo. Mató de pinchazo escupido y una honda. Se le aplaudió con calor y dio la vuelta al anillo.

He aquí otro diestro al que se le pronosticaba despejado horizonte, y sufrió, también, crisis. Ayer estuvo muy bien y con sitio. Veroniqueó a su primero, una res gacha, perdiendo la pañosa. Su quite, por chicuelinas fue muy lujoso. La res tomó dos varas, llegó el bicho con no muchas fuerzas al último tercio. Manzanares lo toreó tranquilo, sobre ambas manos, correcto y entonado. Y la mató soberbiamente, de una en la yema y hasta la cruz. Le concedieron una oreja y dio triunfal vuelta al redondel.

Al quinto lo capoteó, a lo campero. Montó una faena muleteril llena de elegancia y de ritmo. La figura bien plantada, tirando de su enemigo con parsimonia y temple e incrustando el taraceado de unos molinetes y recortes de fina ley. Rindió al bicho de un pinchazo en buen sitio y una hasta la guarnición que tiró al bicho patas arriba. Flamearon los pañuelos y le otorgaron una oreja. Dio la vuelta al anillo.

«RAFAELILLO»

La nota dramática, en esta corrida bien pautada y serena, le correspondió a «Rafaelillo». El diestro de Tijuana ha caído bien en la afición barcelonesa. Pero él, para corresponder, realiza un toreo «encimista» y espectacular. Y creemos que su estilo está más dentro de la línea del arte y la esencia. Y por lo tanto, se mueve a «contra-estilo».

Veroniqueó superiormente a su primero y abrochó los lances con media de caligrafía de pendolista.

La res tomó una vara, pero larga y agobiante. Con los palos se lució Piquer. El maestro le ordenó saludar montera en mano y le brindó la muerte de su enemigo.

Inició «Rafaelillo» su faena, con unos redondos, cortando, girando y recogiendo el viaje del toro por la espalda. Todo rápido como una centella. Siguió sobre la mano derecha, pero al recrearse en los pases, y desacompasar la muleta, quedó en uno ocasión al descubierto, avisándolo la res. Insistió y el bicho, lo entrampilló en un derrote en el vientre, muy peligroso. Por fortuna no debió ser más que un varetazo. Conmocionado volvió a su enemigo y, entonces, le sacó los naturales más profundos de su faena. Después de unos pases por alto, mirando al tendido, mató de un pinchazo y una honda y penpendicular. Flamearon los pañuelos y le concedieron las dos orejas. No pudo dar la vuelta al ruedo, ya que cayó desmayado en la arena recogiéndolo la cuadrilla y llevándolo al «taller de reparaciones». Allí le apreciaron fuerte contusión en la región epigástrica y base del hemitórax derecho.

Corrida digna y seria. A lo clásico, y, en la que el diestro de Tijuana, por torear «contra-estilo», puso una pincelada romántica. Pero bien están los contrastes.—R. M.

TOROS EN LA REGION

Pitos a Enrique Patón en Figueras

Figueras (Gerona), 8. (Cifra.) — Seis toros de Hijos de Tomás Pérez de la Concha, de Sevilla, que resultaron fuertes y bravos, para los diestros Vicente Fernández «El Caracol», Enrique Patón y Alvaro Laurín, de Colombia. Entrada buena.

«El Caracol», en su primero faena sobre la mano derecha, espaldinas y manoletinas. Mata de una entera (ovación y vuelta). En su segundo, destacada faena a base de naturales muy bien rematados con el de pecho. Mata de una entera y dos descabellos (aplausos).

Patón, en su primera faena reservona después de sufrir una voltereta. Mata de diez pinchadas y una entera (pitos). En el segundo faena de aliño para matar de un pinchazo y una entera (bronca).

Alvaro Laurín faena valiente y artística sobre ambas manos. Mata de una entera (una oreja, ovación y vuelta). En su segundo, faena voluntariosa a un toro con peligro. Mata de un pinchazo y media estocada (ovación y vuelta al ruedo).

Novillada sin picadores en Gerona

Gerona, 8. (Cifra.) — Novillada sin picadores. Novillos bravos de doña Teresa Hernández Calvo, de Salamanca.

Manuel Sampedro «El Pirri», aplausos en el primero y un aviso en el segundo.

Jesús Vázquez, una viso en cada uno de su lote.

El rejoneador Luis Miguel Aranz vuelta en el primero y una oreja y vuelta en el que cerró plaza.

Ultima novillada en Lloret

Lloret de Mar (Gerona), 8. (Cifra.) — Novillada con picadores. Ganado excelentemente presentado y con mucho poder de don Félix Moreno De la Coba, de Sevilla. Mano a mano.

Manolo Bonichón, bien con la capa y en tres pares superiores. Con faena alegre para una entera. Ovación y vuelta. A su segundo, aplaudido por verónicas, clavó tres pares de banderillas. Mata de una entera. Ovación, una oreja y vuelta.

José Mellado, ha conseguido un gran triunfo. Toreó muy bien con la capa a su primero, escuchando música con la muleta. Para una entera. Ovación, una oreja y vuelta. A su segundo apludido en una tanda de verónicas y con la muleta faena jugándose la vida. Para una entera hasta el puño. Ovación, dos orejas, petición de rabo y vuelta. Por ser la última novillada con picadores de la actual temporada la empresa ha regalado el sobrero que ha sido sorteado entre los dos matadores. Banderilleando superiormente Bonichón y toreando con pases de todas marcas Mellado. Matando de un gran estoconazo que le ha valido una gran ovación del público, dando dos vueltas al ruedo, y salida a hombros por la puerta grande.

Mano a mano en San Feliu de Guixols

San Feliu de Guixols (Gerona), 8. (Cifra.) — Novillada sin picadores. Mano a mano. Cuatro novillos gordos y bien presentados de doña Teresa Hernández Calvo, de Salamanca.

Francisco Montes «El Calazres» una oreja y vuelta en el primero. Palmas y vuelta en el sujeto.

Currito de la Cruz en su primer, por su gran faena, era merecedo de una oreja que la presidencia no concedió al tener mala suerte con el descabello. Palmas. A su segundo ha clavado dos pares superiores y un par de cortas al quiebro. Una oreja y vuelta.

El domingo, en La Monumental, los máximos triunfadores de la temporada

De entre el seleccionado grupo de matadores cuya serie de éxitos los han erigido en máximos triunfadores de la temporada destacan Antonio José Galán, Paco Bautista y «Rafaelillo», que con sus memorables actuaciones en Barcelona han sabido conquistar definitivamente a nuestra exigente afición. Por eso tiene tanto relieve el cartel que se anuncia para la corrida del próximo domingo y que ofrece la sensacional combinación de estos tres colosos del toreo. Para que su arte y dominio puedan lucir espléndidamente se han seleccionado seis soberbios toros de la prestigiosa divisa del señor Conde de Mayalde. Tan formidable corrida dará comienzo a las seis menos cuarto.

BANCO VITALICIO DE ESPAÑA

Compañía Anónima de Seguros
Paseo de Gracia, 11
BARCELONA

Se complace en comunicar a todos sus asegurados, colaboradores y público en general, el nuevo número de teléfono asignado a estas Oficinas Centrales:

318 56 00

¡UN EXITO UNIVERSAL! VUELVE CON HONORES DE ESTRENO HOY, TARDE y NOCHE

AQUITANIA

en (SALA ESPECIAL)

¡El mejor filme de CARLOS SAURA!

El director que ha convulsionado los cimientos del cine español

«OSO DE PLATA» en el FESTIVAL DE BERLIN

¡La más brillante interpretación de GERALDINE CHAPLIN, JOSE LUIS LOPEZ VAZQUEZ y ALFREDO MAYO!

LA CRITICA DIJO:

«... Sensualidad congelada, frío exterior de escondido fuego sexual, erotismo recóndito en lucha continua dentro de un hombre vulgar cuya desviada imaginación escapa al ambiente provinciano gris y manso...»
«... Y formidable acierto en la elección del trío interpretativo»

«PUEBLO» Tomás G. de la Puerta

GERALDINE CHAPLIN

PIPERMINT FRAPPE

JOSE LUIS LOPEZ VAZQUEZ · ALFREDO MAYO

director: CARLOS SAURA una producción: ELIAS QUEREJETA

EASTMANCOLOR

UNICAMENTE PARA MAYORES DE 18 AÑOS

MARYLAND sala especial

HOY, TARDE, ESTRENO

DE LA PELICULA QUE LANZO A LA FAMA A

CLAUDE LELOUCH

¡UN MANIACO SEXUAL, EVADIDO DE LA CARCEL, BUSCA ENTRE SUS VICTIMAS A LAS JOVENES QUE HACEN AUTO-STOP!

Este tema, en manos de un artista como Lelouch, alcanza una tensión estremecedora y constituye una lección de cine auténtico

(En V. O. con subtítulos en español)

(Autorizado mayores de 18 años.)

L'AMOUR AVEC DES SI...

(LOS RIESGOS DEL AMOR)

un film de CLAUDE LELOUCH

JANINE MAGNAN · GUY MAIRESSE

GUIA INMOBILIARIA
de la Agrupación de Constructores Promotores de Barcelona

ASOCIACION NACIONAL SINDICAL DE CONSTRUCTORES PROMOTORES DE EDIFICIOS URBANOS

MINERIA, 24
Junto Plaza Cerda y 1er. Cinturón de Ronda
ESTRELLAS ALTAS
Pisos increiblemente lujosos y asombrosamente baratos
2-3 y 4 Dormitorios
LLAVES EN MANO
Visítenos en c. Minería, n.º 24
EDIFICACIONES FUNCIONALES, S.A

Construcciones **nuñez y navarro s.a.**

ZONA RESIDENCIAL MONTALPARK
San Vicente de Montalt
(Junto playa Caldetas)
Venta pisos
Jardín con piscina
Pista de tenis y polideportivas
Plazas garage y locales comerciales

La Llave de Oro
30 años de Promoción
Construcción y Venta de Edificios de Alta Categoría
Balmes, 320 - T. 217 69 50 - Barcelona

CLOT, 206-226
Junto calle Mallorca (entre Vizcaya y Espronceda)
GRANDES FACILIDADES DE PAGO
HASTA 12 AÑOS
Pisos de 3 y 4 habitaciones, baño y aseo, amplia cocina, comedor-living, con terraza, fregadero, agua caliente a gas ciudad, posibilidades de parking.
PROMUEVE Y CONSTRUYE:
FOMENTO DE OBRAS Y CONSTRUCCIONES, S.A.
Información y venta en la misma obra: laborables de 4 a 8; festivos de 11 a 2

SPAI
VENTA Y SERVICIOS INMOBILIARIOS
Avda Príncipe de Asturias 54°
Telf 218 4016

PINEDA DE MAR Gmo. Franco, 57
PISOS - APARTAMENTOS
2-3 dormitorios con armarios empotrados - Gran comedor-salón - Magníficas terrazas - Cocina totalmente equipada - Baño completo - Agua caliente - 3 ascens. - Vestíbulo máxima categoría - Garaje - INFORMACION Y VENTA
EN PINEDA: en el propio edificio
EN BARCELONA:
La Llave de Oro
Balmes, 320

ZONA RESIDENCIAL **ORLEANS**
Situada en la confluencia de las calles La Salle e Historiador Despuig.
Piscina y club de vecinos, zona verde de recreo y deportes.
Tres o cuatro habitaciones, tres de ellas dobles.
Parquet en comedor y recibidor.
Comedor-estar de 25 m².
Parking. Baño y aseo. Calefacción central.
ES UNA PROMOCION DE
FOMENTO DE OBRAS Y CONSTRUCCIONES, S.A.
Información y venta:
C. Berenguer IV, 12 Tel. 44 43 25 TORTOSA

P.º VALLDAURA
(Plaza Lluchmajor)
Junto estación Metro y Mercado
- 4 habitaciones
- Calefacción individual
- Grandes facilidades

Más de 1000 pisos en construcción
calinova

Su piso en Cjo. de Ciento, 432
Jto. P.º San Juan
3 Dormitorios
Estudios Parking
Facilidades pago convenir
ALVAREZ VALLS
Consejo de Ciento, 360 - Tels. 232 08 05 - 329 39 47

LOCAL OFICINAS 1.700 m²
(Zona DIAGONAL-MITRE)
Información: París, 190 - Barcelona
SR Constructores de grandes zonas urbanas.

Un buen piso en buen sector.
AUSIAS MARCH, 131-135
chaflán **CERDEÑA, 147**
4 y 3 dormitorios – Comedor-living – parquet – Gran calidad
FUSA ROSELLON, 446 TEL. 255 02 07

Su piso en Aragón, 112-116
Jto. Urgel
3-4 Dormitorios
Facilidades pago convenir
ALVAREZ VALLS
Consejo de Ciento, 360 - Tels. 232 08 05 - 329 39 47

PISOS en Sta. EULALIA/2
(Pie METRO BORDETA)
Información: París, 190 - Barcelona
SR Constructores de grandes zonas urbanas.

En Hospitalet Centro!
RIERA DE LA CRUZ, 81
• PISOS CON 4 Y 3 DORMITORIOS • COMEDOR-LIVING • ASCENSOR • PORTERO ELECTRONICO
FUSA ROSELLON, 446 TEL. 255 02 07

EDIFICIO GRAN VIA PARK
Avda. José Antonio 1.178-1.184
DONDE CADA PISO ES UN HOGAR CON JARDIN
Pisos espaciosos y con sol, perfectos acabados, Jardines propios del edificio (3.276 m.²)
Zona polideportiva. Varias líneas de autobús 36, 42, 44, 56, TP, B70, BS, AO, y metro (en construcción) en la misma puerta.
Información y venta en el propio edificio
Es una promoción
FIESA FOMENTO INMOBILIARIO DE ESPAÑA, S.A.

PISOS EN LLOREDA
(BADALONA)
Información: París, 190 - Barcelona
SR Constructores de grandes zonas urbanas.

Conjunto Residencial
CAN GUITART VELL
(Cervelló)
• A 20 m. Plaza de Cataluña • Piscina Olímpica • Pistas de Tenis.
MODERNOS PISOS 4 y 3 HABITACIONES
FUSA ROSELLON, 446 TEL. 255 02 07

LOS PRECIOS MAS AJUSTADOS
LAS CALIDADES INMEJORABLES
FACILIDADES HASTA 12 AÑOS
Vea pisos en:
C/ PROVIDENCIA, 81
C/ VALENCIA, 616-618
de 10 a 2 y de 5 a 8 Fest. de 11 a 2
ALBOR PROMOTORA INMOBILIARIA
Córcega, 612 Teléf. 235 38 00 Barcelona-13

MACH

---

una garantía para vd.!

Ministerio de Educación, Cultura y Deporte

MENSAJES COMERCIALES
ofertas y demandas

ventas pisos

SPAI
GUIA INMOBILIARIA

SPAI — **S. BAUDILIO • Rosellón-R. Lluch**
Pisos 3 y 4 dorm. Amplias terrazas. Baño. Com.-living. Armarios formica en cocina. Portero elec- Paredes empapeladas. Zona tranquila.

SPAI — **ESPLUGAS • E. Toldrá, 11-13**
Sol y gran lujo. Pisos con amplias terrazas. 4 dorm. Parquet en com.-living. Baño y aseo. Armarios en cocina. Calefacción indiv. Zona residencial.

SPAI — **VILADECANS-2ºAv.Dr.Fleming**
Frente Cía. Roca. Rta. Ltda. Pisos 3 y 4 dorm. coc. armarios. Baño compl. Ter. muy soleadas. Gran Z. verde. Inf. y Venta en obra.

SPAI — **VILADECANS . Ct. S. Clemente**
A 500 m. de la de Barcelona-Castelldefels. Pisos 2 y 4 dorm. Com.-living. Bonita coc. Baño. Vistas panorm. y mucho sol en terraza, 12 años.

SPAI — **HOSPITALET • P. Manta, 61-65**
Pisos 3 dorm. Amplio comed.-lestar. Cocina completa. Baño. Y bonitas terr. soleadas. Fácil adquisición 12 años plazo.

SPAI — **HOSPITALET • Bellavista, 4-6**
pisos de 4 dorm. todos exteriores. Terraza con sol todo el día. Cocina completa y baño. Edif. aislado el más alto de Hosp .Centro. Facilidades de pago.

SPAI — **HOSPITALET Mtro. Candi, 12-14**
Pisos de 3 dorm. Calefacción. Armarios sobre y bajo mármol. Serigrafía hasta el techo, en baño y cocina. Facilidades de pago.

SPAI — **S. CUGAT • S. Buenaventura, 5**
Pisos 3 dorm. con living, baño completo, azulejos serigrafiados hasta el techo en baño y cocina, zona estación muy soleada.

SPAI — **TAMBIEN EN:**

San Andrés de la Barca — Santa Coloma
S. Feliu — El Prat
Sitges — Badalona
Sta. Perpétua — Barcelona - ciudad

Servicio Telefónico Inmobiliario: 218.40.16
Ilamando a estos números recibirá información detallada de los pisos que Ud. desee. 218.40.12

SPAI
Av. Principe de Asturias, 54 - Barcelona-12

PISOS
TODOS EXTERIORES 3 Y 4 DORMITORIOS
DESDE 995.500 PESETAS
EDIFICIOS
CINTURON DE RONDA
(EN EL MISMO CINTURON DE RONDA)
Badal, 82 al 102. Tel. 243-62-02
PISO DE MUESTRA AMUEBLADO
Información y venta en el mismo edificio
Lunes a sábado, de 10'30 a 1'30 y de 4 a 8. Domingos y festivos de 10'30 a 2. FACILIDADES HASTA 12 AÑOS
Constuyen y venden directamente sus propietarios
AVALA EL BANCO DE VIZCAYA

PISOS EN HORTA
calle del Viento, 46, 48 y 50
Pisos de 2, 3 y 4 habitaciones, gran comedor, terraza, c. baño, cocina, etc., construcción de 1.ª calidad, entrada:
desde 200.000 ptas.
facilidades hasta 12 años
Informes en la obra, mañanas de 10 a 1 y tardes de 4 a 7 y en
FINCAS ARCA
C. Aragón, 266, 2.º, 2.ª Tel. 216-01-59 y 216-04-39

APROVECHE ESTAS OPORTUNIDADES
Pisos desde 2 habitaciones y comedor 60 m.2 30.000 Ptas. entrada, llaves en mano. Resto a convenir en 11 años. Precio total, 290.000 Ptas., locales desde 2.000 Ptas. m.2
Vendería edificio completo de 9.000 m.2. Cons. a 6.000 Ptas. m.2.
Paseo de la Provincia, 60. Telf. 44.25.27, de
TORTOSA

CASTELLDEFELS
Apartamentos GAVA PINEDA
Comed.-estar, 2 hab. dobles, baño, aseo, coc. sup. 90 m.2 más 50 m.2 terraza, 2 plaz. parking, tras jardín
NIKER
Balmes, 221 — Teléfono 227-22-22

SAN ANDRES LL.
Conjunto residencial PARADIS
Apartamentos 4 habitaciones, comedor-living, 2 baños, piscina, etcétera
ACABADOS DE LUJO
NIKER
Balmes, 221 — Teléfono 227-22-22

ALFONSO X SABIO
Plaza España
(Mataró)
Pisos 3 y 4 habitaciones, comedor-living, baño y aseo, cocina, etc., calefacción
NIKER
Balmes, 221 — Teléfono 227-22-22

RONDA PRIM
esq. Pintor M. Andreu
(Mataró)
Pisos 3 y 4 habitaciones, comedor, cocina, baño, etc., calefacción
NIKER
Balmes, 221 — Teléfono 227-22-22

ESPRONCEDA, 96-102
(Barcelona)
Pisos 3 y 4 dormitorios, comedor, cocina, baño, recibidor, lavadero y terraza
NIKER
Balmes, 221 — Teléfono 227-22-22

AVDA. CATALUÑA C. PINOS - C. ASTURIAS
(Santa Coloma de Gramanet)
Bloques aislados, totalmente exteriores, 3 habitaciones, comedor, cocina, baño, lavadero y terraza. Jardín
NIKER
Balmes, 221 — Teléfono 227-22-22

ALFONSO XII esq. Gral. Weyler
(Badalona)
Pisos 3 habitaciones comedor-estar, cocina, baño, lavadero y terraza. Parking. Exteriores
NIKER
Balmes, 221 — Teléfono 227-22-22

AV. GENERALISIMO esq. MAESTRO CANDI
(Hospitalet)
Pisos 2 y 4 habitaciones, comedor, cocina, baño, lavadero y terraza. Muy soleados. Exteriores
NIKER
Balmes, 221 — Teléfono 227-22-22

ALPES - GALVANY SAN JOSE
(Hospitalet)
Pisos 3 y 4 habitaciones, comedor-estar, muy amplio, cocina, baño, lavadero y terraza. Totalmente exteriores. Muy soleados
NIKER
Balmes, 221 — Teléfono 227-22-22

AV. SAN RAMON esq. BARCELONA
(San Baudilio de Llobregat)
3 habitaciones, comedor, cocina, baño, lavadero y terraza
NIKER
Balmes, 221 — Teléfono 227-22-22

ISABEL LA CATOLICA esq. C. ESCUADRAS
(Hospitalet)
Pisos de 1, 2, 3 y 4 habitaciones, comedor, cocina, baño, lavadero y terraza. Parking para 350 coches
NIKER
Balmes, 221 — Teléfono 227-22-22

NAPOLES - esq. C. MOZART
(Santa Coloma de Gramanet)
4 habitaciones, comedor, cocina, baño, lavadero y terraza
NIKER
Balmes, 221 — Teléfono 227-22-22

SANTIAGO APOSTOL, 77
(Hospitalet)
Pisos 3 habitaciones, comedor-estar, cocina, baño, lavadero y terraza
NIKER
Balmes, 221 — Teléfono 227-22-22

AUSIAS MARCH, 163
(Barcelona)
Pisos 3 dormitorios, comedor-estar, cocina, baño completo, recibidor y terraza
NIKER
Balmes, 221 — Teléfono 227-22-22

TARRAGONA, 129
(Barcelona)
Pisos de calidad
Comedor-estar, 4 habitaciones, baño, aseo, cocina, lavadero y terraza, exteriores. Parking
NIKER
Balmes, 221 — Teléfono 227-22-22

Dr. BALARI JOVANY
(Barcelona)
Pisos de 3 y 4 habitaciones, comedor-estar, baño, cocina, recibidor y terraza. Muy soleados. Parking
NIKER
Balmes, 221 — Teléfono 227-22-22

FLORENCIA, 20
(Santa Coloma de Gramanet)
Pisos 4 habitaciones, comedor-estar, cocina, baño completo, galería-lavadero, terraza, etcétera
NIKER
Balmes, 221 — Teléfono 228-87-00

BANUS ALTA, 47
(Santa Coloma de Gramanet)
Pisos 2 y 3 habitaciones, comedor-estar, cocina, baño completo, galería-lavadero, balcón, etcétera
NIKER
Balmes, 221 — Teléfono 228-87-00

DONDE HAY UN «SIGNO» HAY IMAGINACION
14 obras en curso
1.500 pisos construidos
Balmes, 243 (Parking en el propio edificio)
Telf. 217.17.50 — 54 — 58

ROSELLON, 508-514
(Zona Sagrada Familia)
PISOS MAGNIFICOS, ACABADOS A CONCIENCIA EN UN LUGAR CENTRICO
EN VIAS DE RECONVERSION URBANA QUE, EN BREVE PLAZO, VALDRAN EL DOBLE DE LO QUE USTED PAGUE HOY
PARA FAMILIA DE CLASE MEDIA CON BUEN ESTILO DE VIDA
4 dormitorios, comedor-living, cuarto de baño completo, aseo, amplia cocina amueblada con instalación para lavavajillas y lavadora automática, azulejos serigrafiados y grabados hasta el techo, parquet en zonas nobles, empapelados de calidad, zócalos de mármol y madera, armarios empotrados, calefacción individual, terraza, 2 entradas en cada vivienda (principal y de servicio), 2 ascensores de subida y bajada, fachada y vestíbulo de gran clase. Garaje en los bajos del edificio. Jardín de infancia en la propia finca de 1.000 m.2, zona ajardinada a pie fachada
FACILIDADES A CONVENIR
IBUSA
MALLORCA, 333. TELEFONO 258-61-00. BARCELONA

AVDA. MERIDIANA
JUNTO METRO, AUTOBUS, MERCADO Y ESCUELAS
— Pisos 4 dormitorios, baño y aseo.
— Amplios, modernos y bien distribuidos
— Parque infantil en el interior mismo del edificio
— Garaje opcional
TODO ESTO Y MUCHO MAS... PERO VEALO DENTRO
Piso muestra y oficina información y venta:
Calle Pegaso, junto Avda. Meridiana
Visibles: De 10 a 14 y de 16'30 a 20. Festivos: de 10 a 14
PROMOVE

COMARRUGA - Platja Francás
PARQUE RESIDENCIAL PIMAR
APARTAMENTOS DE PRIMERA
1, 2, 3 y 4 habs., com.-liv., cocina equipada muebles formica, baño completo, aseo, armarios empotrados, madera noble, azulejos serigrafiados bicolor, primerísima calidad, escalera mármol, terraza, con 2 pistas tenis, 2 piscinas, local social, etc.
COMPLEJO UNICO EN LA ZONA
Junto salida autopista a 200 metros de la playa.
Información en la propia Urbanización y en:
Construcciones IKTINUS. Granvía Carlos III, 58, F. Teléfonos 321-35-02 y 321-35-53.
FINCAS ARCA. Aragón, 266, 2.º, 2.ª Tel. 216-01-59
Solicite información sobre Apartamentos Pimar, sin compromiso
Don ... ...
Domiciliado en ... ...
Calle ... ... Telf. ... ...

VIVA EN LA MEJOR ZONA DEL LITORAL
VILASAR DE MAR
(detrás restaurante Doyen)
PISOS de 1.ª categoría con vistas al mar y montaña. De 3 y 4 habitaciones — Grandes terrazas — Calefacción y agua caliente — Baño completo y aseo — Acabados de gran calidad — Plaza de garaje (incluido precio vivienda) — Piscina — Zona ajardinada.
Facilidades pago 10 años
Información en el propio edificio y en:
FINCAS ARCA. Aragón, 266, 2.º, 2.ª Tel. 216-01-59.
Solicite información sobre estos pisos sin compromiso.
Don ... ...
Domiciliado en ... ...
Calle ... ... Telf. ... ...

VENDO ATICO
a 100 mts. de Estación de Marina. Superficie edificada 100 mts2., 60 mts2. de terraza en fachada, 4 habitaciones. Recibidor. Comedor-living. 2 Baños. Cocina. Galería trasera. Lavadero. Trato directo con vendedor al Tel. 215-01-96 y 215-95-95

PISO
Zona Ntra. Sra. del Coll, 3 y 4 hab., c. c. y baño. 120.000 Ptas. entrada, resto 7.100 Ptas. al mes, llaves en mano. Información sólo viernes, de 7 a 9 noche en
URFISA
Pelayo, 12, 1.º letra A

PISOS ZONA HOSPITALET
Cerca Ayuntamiento, 3 y 4 hab., comedor, cocina y baño 130.000 Ptas. entrada, llaves mano, resto 7.500 Ptas. mes. Información sólo viernes de 7 a 9 noche en
URFISA
Pelayo, 12, 1.º, letra A

3 o 4
DORMITORIOS, AMPLIO COMEDOR ESTAR, COCINA CON ARMARIOS FORM. Y SERIGRAFIADOS, BAÑO COMPLETO Y TERRAZA ORIENTADA A SOL
DESDE:
150.000
PTAS. ENTRADA, RESTO 7 o 9 AÑOS. APARTE HIPOTECA. PRECIOS DESDE 1.050.000
PZA. MN. CLAPES, 20
(ESQUINA A CALLE SAN ANDRES, JTO. PARADA BUS-40 Y METRO TORRAS Y BAGES)
INFORMES EN LA MISMA OBRA Y EN PROCER, S. A., AVDA. MERIDIANA, 580. ESQUINA PZA. MN. CLAPES. LABORABLES, DE 10 A 1 Y DE 4 A 7. FESTIVOS, DE 10 A 2. TEL. 359-92-96. GARANTIA FEDERICO VALLET, S. A.

Ministerio de Educación, Cultura y Deporte

ventas pisos

BADALONA

Avda. Marqués de San Morí, 23-25 y 92 al 96. Badalona. Pisos de 4 dormitorios, comedor-estar, cocina, terraza, baño, zócalo, alicatados hasta el techo, terrazo pulido y abrillantado. Facilidades 12 años.

NORMA

Grupo Inmobiliario

Avda José Antonio, núms., 1.151 - 1.153

entre calle Prim y Maresma. Barcelona. Pisos de 2 y 3 dormitorios, comedor-estar, baño, terraza, cocina completísima, zócalo, azulejos serigrafiados. Facilidades 12 años

NORMA

Grupo Inmobiliario

CAMPO ARRIAZA, 104 - 106 y CASA OLIVA, 101-103

Barcelona. Pisos de 3 dormitorios, comedor-estar, baño, cocina, terrazo pulido. Facilidades 12 años

NORMA

Grupo Inmobiliario

Paseo Mártires de la Tradición, 15 al 17

(Junto Campo San Andrés)

Pisos de 3 y 4 dormitorios, comedor-estar, baño completísimo y aseo, amplia terraza, parking op- Facilidades 12 años

NORMA

Grupo Inmobiliario

PASEO FABRA Y PUIG, 63 al 67

(Frente estación metro)

Pisos de 3 y 4 dormitorios, muy soleados, comedor-estar, calefacción, baño completo, aseo, agua caliente en servicios, cocina comajardinada privada

NORMA

Grupo Inmobiliario

NORMA

Grupo Inmobiliario

CONSTRUYE CON BASE FIRME

Rosellón, 186, 3.º

Tel. 253-07-40 — Barcelona

PISOS ECONOMICOS EN BADALONA

MILAN, 44-48

NAVAS DE TOLOSA, 2

ESTRELLA, 58-60

Compuestos de 2 y 3 dorm., com., coc., baño, lavad., terraza, ascensor, rodapié, empapelado, calentador, de con única entrada y llaves de Ptas.

100.000

VISITENOS Y LE AMPLIAREMOS INFORMACION

Laborables, de 10 a 14 y de 16 a 20 horas. Festivos, mañana, o en FEDERICO VALLET, S. A. Calle Córcega, 298. Tel. 227-91-35. Laborables

ventas terrenos

CHALET

con 10.000 Plm. de terreno, cerca Barna. a 4 Km. Playa. Llaves mano. Total, 395.000 Ptas. Teléfono 340-76-01

OCASION

Vendo terreno 22.000 Plm2. por 88.000 Ptas., hay pinos, agua, luz, bordillos, piscinas, restaurante, parque infantil, 81 chalets construidos. Información. Tel. 329-77-33

A 40 KMS. BARCELONA

Casita en propiedad, 3 habitaciones, veraneo y fin de semana por 7.000'— Ptas. al mes. Tel. 323-21-16

Entre playa Comarruga y Bonastra

Oportunidad venta terreno. Excelente comunicación. Sólo por 40.000 Ptas. entrada y resto a 2.700 Ptas. mes (precio total 200.000 Ptas.), Inf.: Tel. 239-60-97, de 20 a 22 horas, de lunes a viernes

DE PARTICULAR A PARTICULAR

Vendo solar industrial en mejor zona de Mataró. Ciento por ciento edificable. 3.000 m2. Tel. 259-08-03

ventas casas

PARQUE DEL PENEDES

LANZAMIENTO NUEVA FINCA «RUSTICAS»

Terreno de 10.000 m2. con fachada carretera asfaltada, Km. 21 de Villafranca a la Llacuna, desde 1,90 Ptas. Pm2.

Con todos los servicios incluidos

Infórmese en CUTER, S. A., Avda. de Sarriá, 61, 1.º planta

Teléfonos 230-00-31 y 259-08-03

VENTA RUSTICAS

Provincia de Gerona, a 1 Km. de Quart

PIE CARRETERA DESDE 10.000 m2. CON AGUA ABUNDANTE Y LUZ YA INSTALADAS. Sin casa, bonita panorámica. Visítelas usted mismo por carretera general o por autopista con salida n.º 8 (Aeropuerto-Cassá) o n.º 9 (Gerona-Sur) ya en la carretera Gerona Cassá, al llegar a Quart, coger la carretera a Montnegre y en el Km. 1 de la misma está la finca con rótulo indicativo. Se le atenderá en el terreno, domingos y festivos de 10 a 1. Con pinos. Directo de propietario. Desde 550.000 Ptas. total entrada de 200.000 Ptas. Resto 2 años. Inf.: Juan Maragall, 35, 3.º, 2.ª. Teléfono 20-88-18, horas oficina. — GERONA

OCASION

Sólo a particulares

Vendo finca zona Blanes más de 1.000 m2. por sólo 150.000 Ptas. Daré facilidades. Telf. 218-11-94

préstamos

RAPIDEZ EN

Créditos y descuentos

Llamar al Tel. 302-29-96 (de 5 a 8 tarde)

establecimientos

DE PARTICULAR A PARTICULAR

Vendo 20.000 m2. techo. En centro Arenys de Mar. Permisos edificación. Tel. 259-08-03

DE PARTICULAR A PARTICULAR

Vendo 20.000 m2. parking, cinturón de Ronda. Edificio nuevo.

Tel. 259-08-01

demandas

SECRETARIA

DEPARTAMENTO COMERCIAL

IMPRESCINDIBLE:

— Edad comprendida entre los 20 y 30 años
— Experiencia en trato con clientes y dominio de la taquimecanografía
— Conocimientos básicos de contabilidad
— Facilidad para relaciones humanas

Escribir a HOJA DEL LUNES, n.º 10.674 Rbla. de Cataluña, 10

AYUDANTE REPARTO

Precisa contratar empresa de productos lácteos, incorporación inmediata. Preferible hable catalán, y con cultura general buena, dado que podrá promocionar a vendedor. Salario de 3.300 ptas. semana más incentivos y primas. Interesados presentarse hoy de 9 a 13 en c. Piferrer, 4 al 24

EMPRESA NACIONAL EN EXPANSION

PRECISA CUBRIR

300 plazas de administrativos

100 plazas de subalternos

PREFERENCIAS:

— Servicio Militar cumplido.
— Estudios de Bachiller Superior, Perito Mercantil o similares para administrativos.
— Estudios de Bachiller Elemental, Graduado Escolar o similares para subalternos.

Imprescindible envíen historial con dirección postal y telefónica, y fotografía reciente al apartado de Correos núm. 2145, Barcelona.

Recepción de solicitudes hasta el 16 de septiembre

CHOFER 1.ª

para trabajo de autoventa precisa contratar RANIA

EXIGIMOS:
— Permiso de conducir clase C
— Buena presencia
— Trato agradable
— Conocer bien Barcelona
— Hablar catalán

SE OFRECE:
— Sueldo fijo de 17.500 ptas. mensuales. Además, incentivos sobre la venta con lo que se alcanzará una retribución mensual de 18.000 a 24.000 ptas.
— Ambiente de trabajo agradable
— Incluido a todos los efectos de la Seguridad Social

Interesados presentarse hoy en calle Piferrer, 4 al 24

EMPRESA EN EXPANSION UBICADA EN BARCELONA

C. DIPUTACION, 280, 2.º, 2.ª

precisa

PARA SU EQUIPO DE VENTAS

hombres dinámicos L.S.M.

OFRECEMOS:
— Formación a cargo Empresa.
— Ambiente agradable de trabajo.
— Grandes ingresos.
— Incentivos.
—Gastos a cargo empresa.

Presentarse lunes y martes, tarde de 4 a 8

BANCO DE AMBITO NACIONAL

PRECISA

Personal para sus departamentos de producción de negocio

Auténtica posibilidad de promoción para candidatos con:
— experiencia en ventas
— dinamismo
— facilidad para relacionarse
— afán de superación

PREFERENCIAS:
— Estudios de Bachillerato Superior, Peritaje Mercantil o niveles similares
— y Servicio Militar cumplido

Imprescindible envíen historial con dirección postal y telefónica y fotografía reciente al apartado de Correos núm. 2145, Barcelona.

Recepción de solicitudes hasta el 16 de septiembre

Importante y conocida industria metalúrgica, precisa

PREPARADORES - JEFE EQUIPO

PARA OCUPARSE EN LABORES DE PREPARACION Y CONTROL DE

Tornos Automáticos (Manurin-Danobat)
Tornos semi-automáticos (Monforts-Heisrberts

La empresa efectúa durante todo el año horario seguido; las retribuciones serán de acuerdo con el convenio reciente firmado por la empresa

Interesados escribir de puño y letra al n.º 11.955, Balmes, 10

IMPORTANTE EMPRESA EDITORIAL PRECISA

Auxiliares Administrativas

Para depto. de nueva creación

REQUERIMOS:
— Srtas. serias y responsables, con imprescindible experiencia administrativa.
— Iniciativa y desenvoltura.
— Estudios a nivel de comercio o secretariado.
— Incorporación inmediata.

OFRECEMOS:
— Puestos estables y atractivos.
— Grato ambiente de trabajo.
— Alta en nómina y seguros sociales.
— Sábados fiesta todo el año.
— Horario de 8 a 1 y de 2 a 6.
— Servicios de restaurante en la propia empresa.
— Retribución oscilará sobre 135.000 Ptas. líquidas anuales.
Revisión anual de sueldo.

Interesadas escribir a mano historial detallado de estudios cursados, experiencia y pretensiones económicas al apartado 545 de Barcelona, indicando en el sobre la referencia O.M.N.

O. S. S. A.

MAQUINARIA CINEMATOGRAFICA, S. A.

precisa

Oficiales Rectificadores
Oficiales Verificadores

Interesados personarse en Polígono Industrial, zona Franca, sector B, calle B, laborables de lunes a viernes, de 8 a 2. Horario continuado. Retribución de acuerdo con el nuevo convenio de empresa recientemente firmado

NO ES FACIL

Ingresar en una gran empresa, hay miles de peticiones que esperan respuesta. El personal está completo. Nosotros somos una gran organización de ámbito mundial que no seleccionamos por oposición o después de presentar una petición. Usted se inicia en nuestra empresa y nosotros estamos atentos al análisis de su capacidad básica. Incorporamos personas de ambos sexos inteligente y capaces para acrecentar nuestras estructuras dada la continua evolución de la sociedad en el mercado mundial. Preparamos para importantes puestos de responsabilidad directiva. Ofrecemos una inmediata retribución superior a la media nacional. Para entrevista llamar hoy lunes, de 10 a 13 y de 16 a 19, al teléfono 239-63-74. Atenderá Srta. PATRICIA

Reparadores electrónica

para las secciones de reparación de fábrica y asistencia técnica a domicilio.

SE REQUIERE:

Buenos conocimientos de electrónica en general y experiencia en amplificación, intercomunicadores y porteros electrónicos.

Presentarse en calle Floridablanca, 65-67, 1.º, 1.ª, de 8'30 a 2, a partir de hoy lunes. Preguntar por el Sr. Sánchez.

VENDEDOR

Empresa fabricante de equipos de telefonía para viviendas portero eléctrico, precisa para ampliar equipo vendedores plaza y extraradio.

SE REQUIERE:
— Conocimiento del mercado de instaladores y constructores.
— Poseer vehículo propio.
— Ha de ser persona dinámica, agresiva y extravertida.
— Buena presencia y fluidez verbal.
— Residencia en Barcelona o alrededores.

SE OFRECE:
— Elevado fijo mensual, comisiones, incentivos, kilometraje.
— Excelentes perspectivas para un rápido progreso económico y profesional.
— Formación a cargo de la Empresa.

Escribir urgente a: Sr. Sánchez, Floridablanca, 65-67. Barcelona-15

Ministerio de Educación, Cultura y Deporte

AURORA BERTRANA

La muerte acaba de soplar, hasta apagarla, en Berga, la ya débil candelita de la vida de Aurora Bertrna. No frecuenté su trato. Tuvimos algunas esporádicas conversaciones, en las que me facilitaba datos sobre los premios donde figuraba en el jurado. En agosto de 1966, y a raíz de la publicación de su novela «Fracàs», vino a verme, con un grupo de amigos, a la redacción de «Solidaridad Nacional». Nuestra charla fue muy amplia, quedando recogida en las tres columnas de un reportaje. Creo intimamos. Era una mujer inquieta, de apariencia feble, pero acusando nervio y energía, revelada por la chispeante mirada, que había acariciado paisajes y personas de los cinco continentes. La circunstancia de haber recibido el bautizo en la iglesia del Mercadal, de Gerona, bajo cuyas piedras yo me casé, estableció, entre nosotros, un lazo de simpatía. Y la entrevista, gracias a sus confidencias, resultó muy interesante.

Pienso, ahora, que esta escritora, de infatigable pie viajero, caminadora por Europa, el Congo, las dos Américas, Africa, las islas paradisíacas oceánicas, miembro de una caravana en el Sáhara, muchas de cuyas impresiones se incorporaron a sus libros, sentía una íntima ternura hacia Gerona. O, al menos, su prosa, tan vitalista, tan urgente, deseosa siempre, de abordar los temas, se remansaba, volviéndose lírica, lenta, paladeante, al evocar su infancia, en la Ciudad de los Sitios.

Quizá las páginas más finas madrugadas en su pluma se encuentren en el prólogo de la colección «Isard», de la editorial «Vergara», antepuesto a una selección de obras paternas. Y en la que edifica la memoria de la familia Bertrana, moviéndose en la provincia gerundense, en la que el abuelo, Josep Bertrana, había luchado en favor del «carlismo». Siendo una especie de señor feudal retrasado y romántico, en plena comarca de La Selva.

Pero entendemos que las evocaciones más delicadas de su pluma aparecen en la parte de sus «Memòries» alusivas a su niñez en la finca de La Rodona, de Santa Eugenia de Salt, perteneciente al patrimonio de los Bertrana, mas adquirida en momentos de crisis económica por la línea de los Salazar, la rama femenina de su estirpe. La vemos, respondona y rebelde, paseante junto a las orillas del Güell, polemizando con el temido abuelo Josep, que enarbola su bastón con la misma contundencia que su espada en sus duelos con los «isabelinos». La observamos sentada en las rodillas de su otro abuelo, don Eusebio Salazar, militar retirado, pacífico y dulce, sumido en la sombra de la ceguera, y cuyos bigotes acarician las mejillas de la niña y dejan, en ellas, una humedad perfumada de cosmético. Mientras su padre, Prudenci Bertrana, metido a pintor para sumar a los ingresos de la casa un parvo auxilio que complemente las rentas rurales, charla con Xavier Montsalvatje, con Carles Rahola, pisando las empedradas calles del barrio gótico, acodados, al atardecer, en las murallas, sobre la extensión agraria, verde y florida del valle de San Daniel, ella contempla a la madre, Nieves Salazar. Entre sus manos un novelón de Ortegas y Frías, de Pérez Escrich. Quizá de Alarcón o de Pereda. Cuando llega el esposo, ya la luna alta y clara de Gerona platea la piedra afigranada de la torre de San Félix.

La educación de Aurora Bertrana se insinúa entre esas invisibles, acechantes amenazas, de la pedagogía familiar del siglo XIX. Y contra la que se rebelará, más tarde, la escritora. Antes de acostarse, «l'avia» Sixta le enseñaba a conjurar a los demonios.

Malignos, idos de aquí
que no tenéis parte en mí
ni en ninguno de los que estamos aquí.

En Santa Eugenia va a tener la escritora, siempre tan vitalista, enamorada, desde la niñez de lo que fluye y cambia, estremece y palpita, su primer contacto con la muerte. Una compañera, hija de un empleado de ferrocarriles, cerró los ojos para siempre. Acude, con otras amigas, a ver el cadáver. Ve a la pequeña, entre flores, abandonada, como un muñeca, con la que nadie quiere jugar. Cuando vuelve a su casa, entabla, con su madre, este diálogo:

—«Mare, quan algú es mor, mai no torna a viure?
—No filleta, és mort per sempre més.
—Què vol dir "per sempre més", mare?
—Per tota l'eternitat.
—I què és l'eternitat, mare?
—Un temps que no té fi.»

Ya está Aurora Bertrana en esa eternidad, entrevista en el patético diálogo con la buena de doña Nieves Salazar, bajo el cielo de La Rodona, en Santa Eugenia de Salt, próxima a una Gerona, aún completo el cinturón de sus murallas, con nidos y golondrinas en los viejos adarves, en el sitio exacto por donde ahora corre la «Gran Vía». Ya está Aurora Bertrana, viajera que fatigó con su pie breve cinco continentes, alojada y huésped en ese tiempo sin tiempo que es la eternidad. ¿Pero habrá encontrado nuestra gran inquieta el descanso? ¿Hallará, en ese sitio donde se encuentran los que han sufrido, amado, soñado y esperado, el bien supremo de la paz?

Rafael MANZANO

LA MEDIA NARANJA

GRITOS, SUSURROS Y LAMENTOS PORTUGUESES

Se habló de ellas hace unos meses. Tres feministas portuguesas escribieron un libro. Naturalmente, sobre la condición femenina en Portugal. Era en la época de Caetano. Las tres Marías fueron acusadas de difundir pornografía. María Isabel Barreño, María Teresa Horta y María Vilho de Costa se vieron libres de condenación con el cambio político del 25 de abril. Ahora el libro se vende en Francia y es noticia.

Los comentarios son a medias favorables. Un crítico —chauvinista sin duda— acusa a las autoras de haber leído demasiado a Simone de Beauvoir. «En su tentativa de escribir otro "Deuxieme sexe" no han podido huir de los cuplés demagógicos de las obreras de las fábricas y de las empleadas de hogar.» Y más adelante leo: «Encontramos, naturalmente, la cólera de las norteamericanas, papesas de la contestación, pero las portuguesas han podido encontrar sus propias voces más roncas, pero al mismo tiempo más dulces».

A mí me parece que tiene su importancia leer —incluso demasiado— a Simone de Beauvoir al ritmo suave del fado. Creo que las tres Marías fueron muy valientes porque en un momento que no era fácil levantaron una voz de clamor por su condición y con bastante dureza. Conozco sólo algunas partes del libro en cuestión. No puedo hablar de él más que a partir de la intencionalidad de sus autoras de aportar un testimonio de su época y de su propia condición. Considero que son valientes porque creo que un alegato feminista, sin más, no interesa a la masa de las mujeres e irrita a los hombres. No satisface ni a las derechas ni a las izquierdas. Lo cual no significa que el 25 de abril no les cayera muy oportuno a las autoras de «Las nuevas cartas portuguesas». Yo me pregunto, sin embargo, si el 25 de abril las ha liberado del «mito del macho» que las rinde prisioneras en su país, según expresión de un comentarista francés.

No sé si las autoras han modificado algo de su obra después del famoso 25 de abril. Si preparan una nueva edición. Por otra parte, un libro que no pasa apuros de censura pierde un poco de valor a los ojos de su público. La fruición del «yo no sé cómo ha pasado esto» pronunciado por un lector, da a los renglones tipográficos un valor que supera el propio contenido. Cuanto menos político y más social —y más carnal, a lo que parece— sea el libro de las Marías, más probabilidades tiene de interesar en la nueva era que vive Portugal.

Con la censura ocurre lo mismo que con la moda. Actúa sobre la sensibilidad por la presión del medio. De modo que lo sugestivo es lo que no se ve. Cuando vemos un filme largamente detenido por la censura preguntamos a quien parece enterado: «¿Está íntegro?» Y acto seguido nos interesamos por los segundos de celuloide que no han pasado.

En este sentido es interesante la fotografía que publicaba una revista francesa de humor —comprada aquí en España— donde aparecía una señorita con el busto al aire al lado de un caballero que se volvía para admirar a otra señorita vestida —escotada ella y tal— dejando entrever sus encantos. El artículo decía algo así en su título: «Señoras, vístanse». No con afán pudibundo sino para que pudieran ver crecer el interés del hombre hacia ellas.

A lo mejor las tres Marías van a escribir lo que antes no pudieron en una segunda parte de «Las nuevas cartas portuguesas», que a su vez evocan las «cartas portuguesas» de la famosa monja lusitana: Lo que digan ahora, seguro que va a interesar menos que lo que antes no pudieron decir a no ser que Bertolucci aproveche esta literatura —que la crítica francesa acaba de calificar como brillante por su estilo— para realizar una película de tanto éxito como «Le dernier tango a Paris».

Angeles MASO

JERARQUIA DEL GATO

En su casa hay un gato. Usted lo mira y lo acaricia alguna vez mientras dormita en un confortable sillón, o cuando pasa a su lado, ciñéndose a sus piernas con una especie de suave ronroneo voluptuoso. Empero, es muy probable que usted no se haya detenido a pensar cuál es el origen de su gato y de los otros gatos del vecindario que en las noches de celo ponen sobre los tejados la algarabía de sus maullidos amorosos.

El gato no es un simple animal doméstico sin historia. Algunos naturalistas, especializados en Zoología, le hacen descender de una especie africana llamada «Felic Cafra», o gato montés, rubio, domesticado hace cinco mil años por los primitivos egipcios.

En la antigüedad se atribuyó al gato jerarquía divina al considerársele símbolo de Bast, diosa de la Luna. En los templos de Menfis y Tebas se le rendían cultos y ofrendas como si se tratase de un verdadero dios. Por considerársele representativo de la divinidad, se imponía la pena de muerte a quienes privasen de la vida a uno de esos ejemplares felinos. Cuando se producían inundaciones o catástrofes, la vida del gato debía ser preferentemente preservada, y si éste moría, en forma accidental, o por el proceso natural de los años, su propietario se afeitaba la cabeza en señal de duelo y le tributaba el homenaje póstumo de sus lágrimas.

La Roma imperial fue propicia también a los gatos, a los que se exaltaba como seres de procedencia divina. Pero antes y ahora hubo zonas y hombres que le eran hostiles. Alejandro el Magno, César, Calígula y Napoleón sentían una indominable aversión por los gatos y exigían que se les apartase de su presencia. La razón de repudio de los césares hay que buscarla en la condición imperativa de los mismos. Quienes estaban acostumbrados a mandar y ser obedecidos, no podían tolerar junto a ellos a un animal como el gato, que no responde a ningún llamado ni ofrece ninguna señal de obediencia.

Pese a ese rechazo de algunos grandes, y de acuerdo con la jerarquía que le atribuían los antiguos, el gato posee condiciones de excepción. Tiene, entre otras, la facultad de ver en la oscuridad, y de detectar, como un sismógrafo viviente, los temblores y los terremotos, antes de que estos se manifiesten. Y tiene algo de común con el hombre: su sistema nervioso se altera y se perturba, lo mismo que en el ser humano, influenciado por motivos sentimentales o amorosos. Esto —¡por Dios!— no quiere decir, en modo alguno, que los gatos se enamoren y sientan en la misma forma que el hombre.

demandas

EMPRESA CON 40 DELEGACIONES EN ESPAÑA NECESITA PERSONAL MASCULINO Y FEMENINO para efectuar trabajos de divulgación

Exigimos cultura media, presencia cuidada, plena dedicación y afán de superación.

Edad comprendida entre 18 a 25 años.

Ofrecemos incorporación inmediata, formación a cargo de la empresa. Retribución de 15 a 25.000 pesetas mes según valía, Seguridad Social y seguros complementarios.

Presentarse hoy lunes, día 9, de 10 a 13 mañana y de 4 a 7 tarde, en Hotel Regina, c. Vergara, 2, preguntando por el señor Tapiador.

OFICIALES DE 1.ª AJUSTADORES
OFICIALES DE 1.ª ELECTRICISTAS
PEONES ESPECIALISTAS

Se precisan en importante empresa siderometalúrgica. El personal operario electricista es imprescindible posea conocimientos de automatismos, contactores y electromecánica. Excelente retribución. Presentarse en c. Pamplona, 43 (Pueblo Nuevo).

ofertas

SE OFRECE TALLER DE TROQUELES y matrices disponiendo de prensas de todo tipo para la estampación y corte de piezas metálicas. Tel. 235-00-42

CAMISETAS
Serigrafiamos o vendemos con dibujos calidad, también para colegios, tenis, etc. Tel. 339-05-27

instituto Hipotecario español, s.a

especializado en
HIPOTECAS SOBRE PISOS
SOBRE RESIDENCIAS SECUNDARIAS
SOBRE FINCAS

de cualquier tipo a través de trámites simples y rápidos dentro de una atmósfera de responsabilidad, de seriedad y de reserva en las mejores condiciones permitidas por el mercado

Vía Augusta, 42-44, 6.º 1.ª-Tels. 218 80 92-218 81 44-Barcelona-6

POLITHENO
TENOFOL

FABRICACION DE BOLSAS Y SACOS
SOLDADOS TAN ECONOMICOS
COMO DE PAPEL

DISTRIBUIDORES EXCLUSIVOS:
SERVICIO ESTACION, S.A.
ARAGON, 270-272 - TEL. 216.02.12 - BARCELONA SERVISA

«USE NUESTRO PARKING»

CURSO BASICO DE RADIO A TRANSISTORES (Radio y Telecomunicación)
Eratele

La Escuela más importante de Europa, especializada en la enseñanza a DISTANCIA de la Electrónica, cuenta con este sensacional CURSO BASICO DE RADIO A TRANSISTORES (Radio-Telecomunicación).
Este Curso está al alcance de todos y pone al alumno en las puertas de la TV. EN COLOR.
Otros cursos teórico-prácticos: • Televisión • Electrotecnia • Electrónica Industrial • Superior Radio F.M. stéreo • Superior de Transistores • Fotografía práctica • Instrumentos (Tester, prueba válvulas, prueba transistores, • Idiomas (Francés 32 discos, Inglés 35 discos, alemán 32 discos). • Delineante Proyectista Mecánico • Experimentador Electrónico.
Los alumnos de nuestros Cursos técnicos, reciben junto con las lecciones, los materiales para prácticas, con los que podrán montar un completo laboratorio.
Al finalizar nuestros Cursos fundamentales: RADIO Y TELECOMUNICACION, TELEVISION, ELECTROTECNIA y ELECTRONICA INDUSTRIAL, el alumno puede participar GRATUITAMENTE en los cursillos de perfeccionamiento de dos semanas de duración que la Escuela organiza periódicamente. También se otorga un DIPLOMA acreditativo, reconocido por el Ministerio de Educación y Ciencia válido en toda Europa.
Ud. paga el recibo por cada lección que solicita y decide cuando le deben ser enviadas las lecciones.

Eratele
Aragón, 140/637 BARCELONA (11)
ESCUELA DE RADIO Y TELEVISION EUROPEA POR CORRESPONDENCIA
Autorización Ministerial n.º 148 Grupo 1.º

Enviando el cupón adjunto, obtendrá GRATIS y sin compromiso, la más amplia información de estos cursos.

CURSO
NOMBRE
PROFESION EDAD
DOMICILIO N.º
POBLACION D. POSTAL
PROVINCIA 637

Joyería-Platería TÖPFER
Ramblas, 111

BARCELONA-GALERIAS MANILA. Tel. 222-28-25

LIQUIDACION TOTAL

por cese en el negocio a finales de septiembre
Horario: 10 - 13,30 y 16 - 20

Ministerio de Educación, Cultura y Deporte

HAGA SU "AGOSTO"

¡OPORTUNIDADES UNICAS, MUEBLES REBAJADOS!

¡MAS BARATOS QUE NADIE!

PISO COMPLETO
dormitorio matrimonio, comedor, libreria, mesa y 6 sillas, tresillo cama y mesita centro **49.990**

COMEDOR libreria mesa y 6 sillas..... **16.500**

COMEDOR bufete y mesa rectangular..... **6.990**

LIBRERIA de 150 cm. con bar acristalado..... **12.990**

MESA comedor en sapeli Poliester o formica..... **2.990**

TRESILLO gran confort, cojines sueltos tapizado en terciopelo acrílico
Su precio 50.400
Rebajado a **29.000**
(6 tresillos)

TRESILLO tapizado skai varios colores..... **3.990**

TRESILLO cama skai o telas acrilicas..... **10.990**

TRESILLO 5 plazas skai o telas acrilicas..... **10.990**

SILLAS tapizadas sueltas..... **300**

SILLONES bloque... **1.200**

DORMITORIO individual, armario cama y mesita noche **14.900**

DORMITORIO matrimonio..... **23.900**

ARCON recibidor **1.500**
(5 piezas)
LITERA metálica con plafones de madera de pino **3.374**

MUEBLE cama tapizado o madera.. **1.990**

MUEBLE cama con libreria..... **6.990**

COLCHONES muelles desde..... **1.500**

DORMITORIO matrimonio, diseño italiano acabado color caoba, armario 220x210
Su precio 74.000
Rebajado a **55.000**

MESA COCINA..... **990**

TABURETE cocina... **270**

RUSTICO

CABEZAL mat.... **999**

CABEZAL ind..... **599**

TAPACONTADOR doble..... **1.600**

BANCO rústico.... **1.900**

TRESILLO cama madera vista **12.900**
TRESILLO enea **5.990**

SILLA rústica..... **399**

REVISTERO hierro forjado..... **299**

CAMPO Y PLAYA

BALANCINES lona estampada.... **599**

SILLA nylón playera..... **149**

PARASOLES estampados de 150 cm. inclinables **490**

TABURETE..... **85**

MESAS camping.... **345**

BARBACOAS desde..... **299**

NEVERAS..... **499**

MESAS mimbre.... **990**

SILLON mimbre... **690**

MESA jardin terraza chapa perforada..... **990**

CONJUNTO
mesa 2 taburetes y 2 sillas **1.300**
TIENDA CAMPING
desde **6.000**

PISCINAS hinchables..... **990**

ESCALERAS piscina plastificadas **1.990**

85 TIENDAS A SU SERVICIO EN CATALUÑA, CENTRO Y LEVANTE

MUEBLES
TARRAGONA

Tiendas en Barcelona

SEPULVEDA, 150

P. Virrey Amat, 1
San Andrés, 291
P.° Fabra y Puig, 17
Valencia, 535
Castillejos, 288
Más Durán, 33
Pedro IV 188
Felipe II, 100
Manigua, 17
Llull, 256
Dante, 71
Alcázar de Toledo, 1
S. ADRIAN

Ministerio de Educación, Cultura y Deporte