AÑO XXXVIII - N.º 1.683 Barcelona, 7 de junio 1971 48 PAGINAS: 5 PESETAS

HOJA DEL LUNES

DEPOSITO LEGAL: B. 9.703 - 1958

EDITADA POR LA ASOCIACION DE LA PRENSA Director: José Aliaga Cebrián

Red. y Admón.: Rambla Cataluña, 10 - Teléfono 231-51-04 ● Talleres de "La Vanguardia". Tallers, 62

YA SEA VERANO, YA SEA INVIERNO
UNA ALFOMBRA NO SIGNIFICA CALEFACCION
QUIERE DECIR BELLEZA
EMBELLEZCA SU HOGAR QUE FORMA PARTE DE
LA ALEGRIA DE SU VIDA
ALFOMBRAS PRESAS
LE OFRECE LA OPORTUNIDAD DE UNA ESTUPENDA
Y MARAVILLOSA ALFOMBRA
DE 250x300
POR SOLO 3.645 Ptas.
QUINCE DIAS Y AGOTADAS
PRESAS
Cucurulla, 9; Navas de Tolosa, 332-334 y AMAT, Gral. Goded, 8

FRANCO PRESIDIO EN MADRID EL DESFILE DE LA VICTORIA

PRESENCIO LA PARADA MILITAR ACOMPAÑADO POR EL PRINCIPE DE ESPAÑA

S. E. el Jefe del Estado, Generalísimo Franco, presidió ayer domingo, en el paseo de la Castellana, de Madrid, el magno desfile militar con motivo del XXXII aniversario de la Victoria. Le acompañaban en la tribuna principal S. A. R. el Príncipe de España, el ministro del Ejército y, como invitado oficial del Gobierno español, el almirante norteamericano Thomas H. Moorer.

Una vez más, el pueblo de Madrid, en representación espontánea de toda España, tributó al Caudillo incesantes muestras de adhesión a su persona y a cuanto su figura encarna en la historia nacional.

Tomaron parte en la parada 14.000 hombres, 1.000 vehículos a motor, un centenar de piezas de artillería, carros de combate y ametralladoras antiaéreas, exponente del moderno material bélico de que dispone nuestro Ejército.

El lector encontrará amplia información de este acontecimiento patriótico en la página 10.

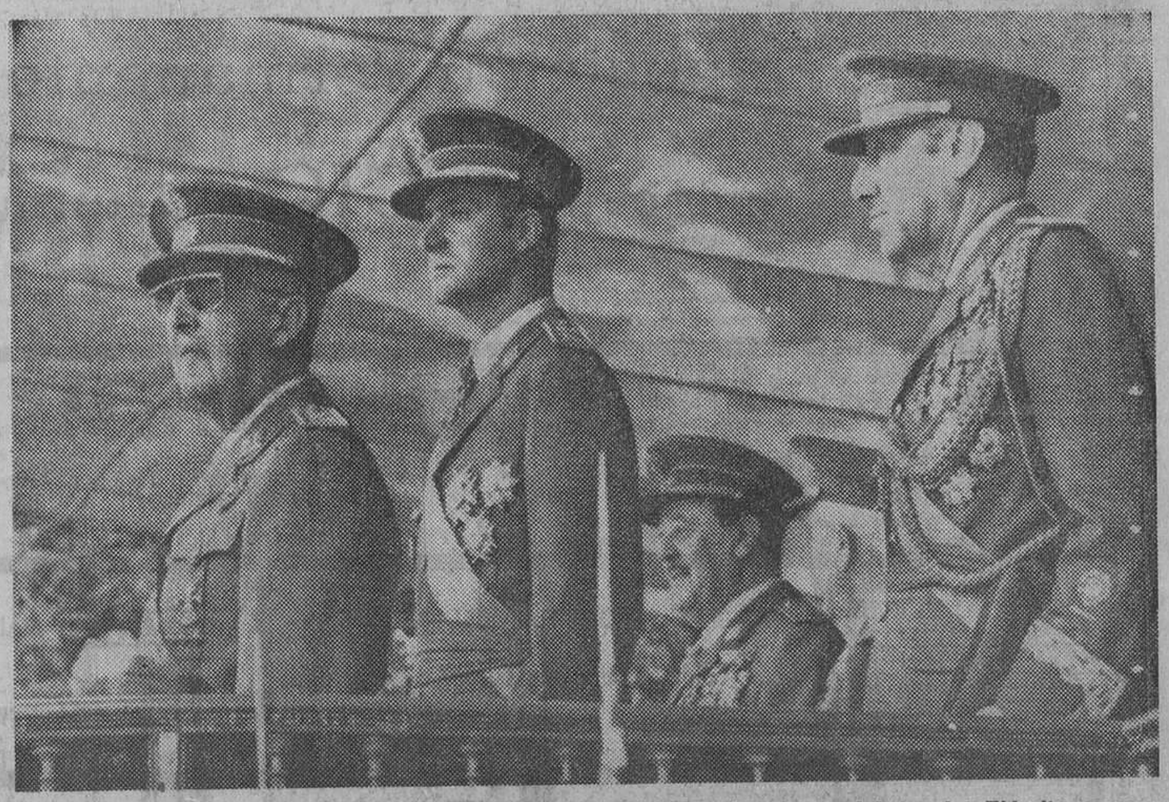

S. E. el Jefe del Estado, acompañado del Príncipe de España y del ministro del Ejército, presencian el desfile militar conmemorativo del XXXII Aniversario de la victoriosa terminación de la guerra civil. — (Foto Cifra)

EL CAUDILLO ASISTIO POR LA TARDE A LA DEMOSTRACION SINDICAL

MAS DE 120.000 PERSONAS PRESENCIARON LAS EXHIBICIONES ARTISTICAS DE 3.500 TRABAJADORES DE TODA ESPAÑA

MAS DE OCHO MIL MUERTOS POR EL COLERA EN LA INDIA

EL MINISTRO DE AA. EE. EMPRENDE UNA GIRA EN BUSCA DE AYUDA

Un niño pakistaní sometido a tratamiento médico en uno de los hospitales que se han tenido que improvisar en Calcuta, hasta donde ha llegado ya la epidemia de cólera que transportan los refugiados pakistaníes y que ha causado más de ocho mil víctimas. — (Foto UPI-Cifra)

LANZAMIENTO DEL "SOYUZ-11"

INTENTARA ACOPLARSE A LA ESTACION «SALYUT»

La tripulación del «Soyuz-11» en pleno vuelo. De izquierda a derecha vemos al ingeniero V. Volkov, al comandante G. Dobrovolsky y al ingeniero de pruebas V. Passayev, dentro de la cabina de la nave en una imagen transmitida por las cámaras de televisión que transporta el vehículo espacial. — (Foto Europa Press)

Vamos a completar la misión de la «Soyuz-10». Con una frase parecida a ésta el comandante de la nave espacial soviética «Soyuz-11», teniente coronel Dobrovolski, lanzada al espacio en la madrugada del domingo, resumió la tarea que tienen asignada. La «Soyuz-11», que va tripulada por tres cosmonautas, tiene como objetivo, al parecer, entrar en contacto con la estación orbital «Salyut», lanzada el pasado mes de abril a fin de montar una «estación orbital». Aunque las autoridades soviéticas no han revelado los fines que persiguen con este nuevo lanzamiento espacial, el director del observatorio espacial de Bochum, que sigue a la nave desde el momento de su lanzamiento, asegura que una vez conseguida la unión de la «Soyuz-11» y la «Salyut», la nave se desprenderá de una segunda «pieza básica» y la ensamblará a la estación espacial. (Información en la página 6)

SUSPENSOS...
Colegios SPEH Masculinos Femeninos
CURSILLO de VERANO
9 horas diarias de clase
y horarios especiales.
Media pensión.
Internado.
De Primaria
a Preu
REVALIDAS
6
POR CLASE
Riguroso control
y disciplina
CALATRAVA, 1 - 3 (Tres Torres)
Telefs: 203.55.87 y 203.83.72

Ministerio de Educación, Cultura y Deporte

CATALANA DE GAS Y ELECTRICIDAD, S. A.

Y

CENTRO INFORMATIVO DE LA CONSTRUCCION

Comunican el traslado de la

«Exposición Permanente del Gas»

a los locales de CIC c/. Lauria, 117

Expositores

STYX ADISA
Calderas para calefacción
Calentadores - Acumuladores de agua
Tuset, 8 y 10 - BARCELONA-6

AGSA AGSA
Calderas para calefacción - Cocinas
Gran Vía de Carlos III, 51 - BARCELONA-14

GAS CIUDAD PROPANO — A. Aixerch Gavín
Proyectos e Instalaciones técnicas
Mallorca, 167 - BARCELONA-11

ANGLO ISI
CALEFACCIONES
a gas ciudad, natural o propano
Avda. José Antonio, 525 - BARCELONA

CIC

BHISA BAUDOT HARDOLL IBERICA SA
Calderas para calefacción, vapor y agua caliente
Calabria, 94 - BARCELONA-15.

Balay BALAY
Cocinas y calentadores de agua
Viladomat, 259 - BARCELONA-15

bertoncini valls s/a
Calderas de todo tipo para calefacción
Amposta, 9-11 - BARCELONA-4

casamartina
Calderas para calefacción
P.° Fabra y Puig, 208 - BARCELONA-16

celuflex.s.a.
Fabricación de tubos flexibles
RIPOLLET (Barcelona)

CLIMAGAS, S.A.
Calefacción y acondicionamiento
Párroco Ubach, 43 - BARCELONA-6

COINTRA COINTRA
Calderas para calefacción - Calentadores de agua
Córcega, 196 - BARCELONA-11

DUPLEX hydromatrix — comercial motrix
Calderas murales para calefacción
Avda. Sarriá, 137-139 C - BARCELONA-17

CDC
Compañía para la fabricación de Contadores y material industrial, s. a.
Avda. Sarriá, 118 - BARCELONA-17

consusa
Contadores e instrumentos para el gas
Riera de les Parets s/n. - GAVA (Barcelona)

CIC

CHAFFOTEAUX SAUNIER IBERICA, S. A.
Calderas murales para calefacción
Ecuador, 3-5 - BARCELONA-15

Edesa
ELECTRIFICACION DOMESTICA ESPAÑOLA SA
Cocinas
Bergadá, 22-24 - BARCELONA-15

ELECTRO INYECCION, S.A.
Calentadores de agua a gas
Generadores de calefacción
Londres, 4 - BARCELONA-15

EREBUS
EREBUS, S. A.
Calderas, quemadores y generadores de aire para calefacción.
Avda. Marqués de Argentera, 27 - BARCELONA-3

CIC

G'F
ERISA
ESTUDIOS Y REALIZACIONES INDUSTRIALES, S. A.
Calentadores de agua
Unión, 97-bajos - MATARO (Barcelona)

SPADAX FERRETERIA PLA
Quemadores y calderas para calefacción
Tallers, 68 - BARCELONA-1

Rimax FLEY
Quemadores para calderas
Villarroel, 60, int. - BARCELONA-11

Francisco Lacambra Lacambra
Accesorios de cobre para soldar
Ali-Bey, 23 - BARCELONA-10

HEKLA NEXIRA
Calentadores y acumuladores de agua
Bach de Roda, 160 - BARCELONA-5

HEKLA TEDI
Calentadores a gas y termos Electro-Automáticos
Bilbao, 122-128 - BARCELONA-5

HUMICLIMA
Generadores de aire caliente
Julio Verne, 9 - BARCELONA

INDUSTRIAS ESPAÑOLAS SA
Contadores e instrumentos para el gas
Diputación, 336 - BARCELONA-9

"stopgaz" JAP
Quemadores
Trav. de Gracia, 137 - BARCELONA-12

KLÜFERM
Quemadores y calderas para calefacción
Padilla, 342 - BARCELONA-11

CIC

MANAUT S.A. MANAUT
Calderas murales para calefacción
MARTORELLAS (Barcelona)

Otsein OTSEIN
Calentadores de agua - Lavadoras - Cocinas
Pasaje Tassó, 6-8 - BARCELONA-9

Perco PERCO
Lavadoras
Avda. J. Antonio, 102 - ESPLUGAS (Barcelona)

Cincadur
PLASTICOS DEL CINCA, S. A.
Tubería de P.V.C. Rígida
Ausias March, 139 - BARCELONA-13

CIC

prádic
VDA. de G. MARI MONTAÑANA
Tubos cilíndricos
Bailén, 154, 1.° - BARCELONA-8

saenger
Tuberías de P.V.C. y Poliestireno
Final c/. Barri Vermell - BARCELONA-16

dicosa, s.a. SAUNIER DUVAL
Calderas murales para calefacción
P.° de Gracia, 50-4.°-1.° A - BARCELONA

SAK s. a. Kromschroeder
Aparatos e instrumentos para el gas
Industria, 54 al 62 - BARCELONA-13

SUPER SCR
Cocinas y Calentadores de agua
Alcalá de Guadaira, 13 - Barcelona-5

CIRCETKO MAGRIÑA Y CIA
Calentadores y acumuladores de agua
Rda. de San Antonio, 44 y 52 al 56 - BARCELONA-11

UNITHERM ESPAÑOLA, S. A.
Quemadores-Incineradores
Paseo Calvell, 63 - BARCELONA-5

Entrada libre. Información gratuita.

RD

Ministerio de Educación, Cultura y Deporte

NUESTROS COLABORADORES

LA SOCIEDAD DEL EMBALAJE PERDIDO

Por SEMPRONIO

Años atrás, un joven y excelente periodista que escribía en el diario entonces más original de París, solía formular esta pregunta a la gente que entrevistaba: ¿Qué le sugiere a usted la visión de los cubos de basura a la madrugada? Era la pregunta última y clave, que ponía al desnudo el alma de las personas, que las obligaba a revelar su más íntima filosofía. Pues bien, en el año 1971, de planteárseme la cuestión, yo diría que en los cubos de basura veo el más acabado exponente de la tan traída y llevada sociedad de consumo. Entendámonos. No porque esta me parezca una inmundicia, sino porque la voracidad y el despilfarro que la caracterizan no tienen mejor y más aparente símbolo que esta gran cantidad de cajas de cartón, de frascos de cristal, de bolsas de plástico que, llegada la noche, los ciudadanos abandonan a la puerta de las casas para que se los lleve el basurero.

Aquí, también en esto somos todavía modestos. Nuestras bolsas con los residuos domésticos son algo escuálidas, aún. En ciertas ciudades extranjeras, en cambio, el espectáculo de los cubos de basura impresiona. Los embalajes inservibles cedidos al basurero desbordan cualquier recipiente, y llegada la noche, forman motañas en las aceras. En Europa, la gente come y bebe a todas horas. He escrito ya en alguna parte el extraño efecto que producen los cines y teatros de Londres, incluidos los más lujosos, donde al final de la función, moquetas y alfombras diríanse nevadas, debido a la fabulosa cantidad de envases de helados tirados por los espectadores. En París, en la jerga del espectáculos, tachan de «marchands d'esquimaux» (helados) a los empresarios que anteponen el negocio al arte, lo que da idea de la magnitud del consumo.

Estamos en la época del lujoso embalaje perdido. Quienes arañaron ya los sesenta años, recuerdan perfectamente cuando los alimentos llegaban al consumidor democráticamente cubiertos, envueltos en estraza o en papel de periódico. Hoy se presentan vestidos de «soirée». Y todo se despacha envasado, las hortalizas, el aceite, el vino, la leche, la sal, hasta el agua... Y lo que es mejor o peor, envasado en envase perdido, irrecuperable, con la desesperación de ciertos economistas y con la paralela satisfacción de otros.

Acerca de las ventajas y los defectos del embalaje perdido, leo encuestas extranjeras. Las opiniones difieren. Le son favorables quienes viven en pisos altos de casas sin ascensor, los tenderos azacanados, los pobladores de las afueras urbanas, liberados todos ellos de la preocupación de la devolución, de llevar una especial contabilidad. Son asimismo partidarios del embalaje perdido los higienistas, que ponían en cuarentena la honestidad del lavaje de los cascos usados.

Mientras, abominan del embalaje perdido los económicamente débiles, quejosos de que, en determinados productos, vale tanto el continente como el contenido; los economistas de la vieja escuela, que se mesan los pelos ante el despilfarro que supone utilizar los embalajes una sola vez; y se alinean contra el embalaje perdido los espíritus selectos, dolidos de la visión de la naturaleza —bosques y playas—, sembrada de detritus tras las jornadas festivas.

Sin embargo, tan consistente se ha hecho la habitud del envase irrecuperable, que en los puntos de afluencia turística choca a la vista la cantidad de botellas de refrescos vacías abandonadas por el consumidor, a despecho de que los tenderos abonan su valor, de devolvérseles. Pero los hijos de la sociedad de consumo desprecian semejantes pequeñeces.

Cada día, maravillados, sorprendemos nuevos embalajes. Trajes, camisas y corbatas se entregan estuchadas al comprador. Y las lechugas. Y los platos de cocina a punto de ser calentados. El embalaje se ha convertido en una poderosa industria, en una de las más importantes salidas del papel y cartón, de la madera, del plástico, del cristal, del yute. Como otras e importantes ramas industriales, el embalaje tiene ya su propio Salón monográfico. El embalaje constituye, además, un soporte publicitario de primer orden. Por la calle, millares de transeúntes actúan gratuitamente de hombre-anuncio, a base de exhibir las peculiares bolsas de los grandes almacenes, bolsas cuyo resistente material (el comerciante es cuco por naturaleza) incita al ama de casa a no tirarla y a utilizarla a modo de capazo.

El vendedor otorga cada día mayor importancia al embalaje, convencido de que la gente compra por los ojos. Un truco tan burdo como el de la «nueva presentación» justifica a veces un aumento de precio, a pesar de que la nueva presentación lleva aparejada, en ocasiones, la disminución del contenido...

De ser yo un aguafiestas, un «pasatista» redomado, sugeriría que también en esto me parece el embalaje el símbolo de nuestra sociedad, donde la presentación, las relaciones públicas, han pasado al primer plano del arte y de la literatura, relegando la sustancia a la sombra. Pero luchar contra la corriente es algo que a uno le acarrea mala fama. Prefiero venderme embalado de progresivo.

ANDAR Y VER

EL ORO DE GUADALAJARA

Por Angel MARSA

El noticiario radiofónico de sobremesa —feliz coyunda entre lo informativo y lo estimulante—, tiende a facilitar una plácida digestión a base de millones de pesetas en dosis masivas. Buen bicarbonato ese. Las raciones de tarde o de noche —comida o cena, sin contar el desayuno, que también tiene su parte— suelen ser copiosas y reconfortantes. Ustedes se habrán dado cuenta. Para obras públicas en Cantalapiedra, tantos millones; para el desvío de la riera de Alarcón de Abajo, tantos millones; para la autopista norte-sudoeste-este-centro, tantos cientos de millones; para el polo de desarrollo N., mil millones; para el desvío del paso a nivel de Cáscalefuerte, tantos millones, etc. Esa rociada diaria de millones, a la hora punta de anudar la servilleta, es como lluvia de agosto para la contumaz sequía monetaria de nuestros mediocres presupuestos domésticos.

Como ampliación a tales estímulos existe la nueva jauja del petróleo. Bolsas con millones de litros aquí, allá y acullá. Donde ponen el ojo esas prospecciones afortunadas, ponen la bala las perforadoras y millones de litros de crudo salen a chorro batiente. Si los millones de pesetas son mano de santo para las digestiones preocupadas por el pluriempleo, los millones de barriles de crudos contribuyen también lo suyo a restablecer el optimismo. El sistema es perfecto y admirable por aquello de la ley de los opuestos complementarios.

Ese elevado espíritu compensatorio, basado en constantes y bien racionadas lluvias de millones, halla adecuado consenso en una noticia —una más— que todos ustedes habrán oído o leído con auténtico gozo. Se trata de las fundadas esperanzas de encontrar un yacimiento aurífero en la provincia de Guadalajara. Hasta ese momento feliz de la informática, Guadalajara era una de las tres o cuatro cenicientas del erario público. Todo lo más, el casticismo madrileño, hijo legítimo de don Carlos Arniches, se refería a un hipotético tío que todo castizo tenía en Guadalajara, manera de señalar algo tan eventual y a la vez tan probable como fueron los castillos en España para los franceses del romanticismo. Pero ahora resulta que Guadalajara se convierte, por obra y gracia de la susodicha ley de los opuestos complementarios, en una California del oro, meta de futuros y aguerridos buscadores.

La noticia en cuestión dice, poco más o menos, que los resultados obtenidos hasta ahora en las prospecciones auríferas de La Nava de Jadraque (Guadalajara), son muy superiores a lo que en principio se pensaba, por lo que existen muchas esperanzas de localizar algún yacimiento aurífero, según ponen de relieve medios autorizados. La noticia, como ven, no resulta muy explícita acerca del oro futuro, aunque tiene suficiente dosis de esperanza para ir tirando. Pero luego el informe se hace algo más explícito. Al estar la investigación a mitad de su curso —señalan las mismas fuentes—, no puede darse una clasificación definitiva de los diversos tipos de criaderos auríferos que se encuentran en la zona. Sin embargo, se considera de interés el estudio de una mancha de rama aurífera que se extiende por el centro del término de La Nava de Jadraque, ocupando una extensión aproximada de tres millones de metros cuadrados.

Por fin cayó la oportuna rociada de millones, siquiera se trate aquí de modestos metros cuadrados de terreno baldío, aunque tal vez moderadamente aurífero. Pero si bien se mira, el truco de los millones resulta, como en tantos otros casos, un mero espejismo. Contando y debatiendo, esos tres millones de metros cuadrados de esperanza aurífera no son otra cosa que trescientas modestísimas hectáreas, superficie a todas luces ridícula comparada con la que arroja el más miserable de los latifundios. Pero esos «trescientos-algo» son visiblemente menos esperanzadores que tres millones de lo mismo. Y lo importante es mantener la esperanza, lo último que debe perderse, como muy bien saben ustedes.

Tras la California del petróleo, la California del oro. Uno piensa lo que sucederá en el tranquilo término de La Nava de Jadraque (Guadalajara) cuando se establezcan allí los hirsutos y pendencieros buscadores de oro, con su «saloon» correspondiente y sus empedernidas cantatrices de curvas aerodinámicas. El «boom» turístico de nuestras costas bravas y multicolores será, probablemente, un juego de niños comparado con el «boom» aurífero y sus Mae West correspondientes. Pero Guadalajara habrá dejado de ser, si la mancha de rama aurífera lo permite, una de las cenicientas del erario público y habrá entrado por la puerta áurea en el paraíso del desarrollo y de la sociedad de consumo.

Castillos en España, oro en Guadalajara, petróleo a caño libre, millones y más millones en la sobremesa. El pluriempleo se hace más llevadero y las letras de los plazos parece que se pagan con esa satisfacción que algunos ingenuos achacan al deber cumplido. Fiebre del turismo, más adelante fiebre del petróleo, ahora la fiebre del oro. Después de comer, después de cenar, esas fiebres millonarias nos estimulan, convierten nuestras sobremesas en puros deleites, estimulan los jugos gástricos, materialmente se nos hace la boca agua. Nada ganaríamos ocultando que somos casi tan felices como los vecinos de La Nava de Jadraque (Guadalajara) con su mancha aurífera particular.

LAS CURIOSAS SIMILITUDES FONETICAS HISPANO-NIPONAS

Por Tomás ACARRETA

Sin duda alguna, el escultor barcelonés Eudaldo Serra es uno de los artistas españoles que ha visitado más países exóticos. Después de haber residido muchos años en Japón, vivió en otras naciones asiáticas y recorrió diversas de Iberoamérica, participando incluso en una expedición científica a los Andes, en la que desarrolló importante labor, labrando gran cantidad de imágenes y objetos indios. En el Subcontinente asiático, el gran escultor catalán lleva efectuados estudios e investigaciones de carácter antropológico y etnológico, que incluyeron la reproducción de numerosas esculturas.

Incluso en los ámbitos artísticos de nuestra ciudad, no es comunmente sabido que Eudaldo Serra habla el japonés y usa esta lengua en las conversaciones con su esposa que es de estirpe y nacionalidad nipona. Días atrás, comentando con un amigo el nuevo viaje a Japón emprendido por el eminente guitarrista Narciso Yepes, portador de su famosa guitarra de diez cuerdas, me enteré de que Eudaldo Serra acababa de donar una escultura para la obra benéfica de Aldeas Infantiles y recordé que el artista catalán, estudioso y trotamundos, es un enamorado del ex Imperio del Sol Naciente y manifiesta que todos los españoles deberían corresponder a los amistosos y admirativos sentimientos de los japoneses respecto a nuestro país, puntualizando que lo que más les entusiasma a los nipones de España, es nuestra música, pero la característica y racial, claro está, y la que han interpretado los instrumentistas y cantantes españoles que han actuado en Japón, singularmente el insigne guitarrista murciano Narciso Yepes, que es un auténtico ídolo de los nipones de todas las clases sociales. Hay que hacer constar que la guitarra es el instrumento musical más extendido entre los súbditos de Hiro Hito, hallándose registrados, en el correspondiente departamento cultural del Gobierno de Tokio, nada menos que unos 425.000 guitarristas, aunque la información aportadora del impresionante dato no aclara si se trata de guitarras «naturales» o electrónicas.

Hace algunos años, cuando acababa de cumplir cuarenta, vino a Barcelona el músico japonés Shoji Terai, que es uno de los compositores más destacados de su país y se trasladó a España con el exclusivo objeto de recoger el premio al mejor programa musical del año, que le fue entregado en la gran gala del Día de la Radio, celebrada en los salones del Hotel Ritz. El compositor Shoji Terai obtuvo aquel galardón por ser el autor de la ópera «Ayame», que la escribió para ser difundida por radio y pensando en que era para los oídos y no para los ojos, según me manifestó el músico nipón, quien utilizó como intérprete a Eudaldo Serra.

El maestro Terai no sabe ni una sola palabra de ningún otro idioma que no sea el japonés e hizo constar que no ponía el menor interés en aprenderlos, porque ya posee un idioma universal: la música. Luego agregó que con los «otros» idiomas se puede hacer política y realizar propagandas nefastas, susceptibles de conducir a la enemistad y hasta la guerra entre los pueblos, al paso que con el «alfabeto del pentagrama» se realiza una labor eminentemente artística, recreadora de lespíritu, que establece saludables contactos entre las naciones.

El escultor catalán, el compositor japonés y el guitarrista murciano, coinciden al apreciar las similitudes fonéticas hispano-niponas, demostradas por el hecho de que los japoneses pronuncien perfectamente los apellidos Falla, Albéniz, Granados, Turina, Padilla y los de otros muchos españoles universales, de la misma manera que los españoles de habla castellana tienen la facultad de pronunciar impecablemente el japonés. El problema consiste en aprender palabras niponas y en conjugarlas, pero la fonética es casi exactamente igual a la nuestra.

Eudaldo Serra especificó que sobre todo los vascos tienen una facilidad sorprendente para «retener y pronunciar» las palabras niponas, que muchas veces coinciden con otras de la lengua eúskara, aunque siempre tienen significado distinto. Por ejemplo, suenan exactamente como vascos los nombres japoneses Yokohama, Saburo, Usaburo, Anagoya, Nagasaki, Usechi —difundido apellido navarro—, Oyaburo —recuérdese el Oyamburu de «Sonia Bruno»— y Tokio, que sugiere el recuerdo del encantador Toki Eder, de San Sebastián.

Es singular el caso del apellido y topónimo japonés Miura, extendido en todo el archipiélago nipón, que significa «tres pueblos», de «mi» tres, y «ura», que quiere decir pueblo. En cambio, en vasco, Miura, escrito así o con hache intercalada, es el nombre eúskaro del muérdago. Debido a estas coincidencias entre vocablos japoneses y vascos, aunque, hay que recalcarlo, con distinto significado, en la Universidad de Tokio se estudia la plurimilenaria lengua vernácula de San Ignacio de Loyola y de San Francisco Javier, este último apóstol de Japón y de las Indias.

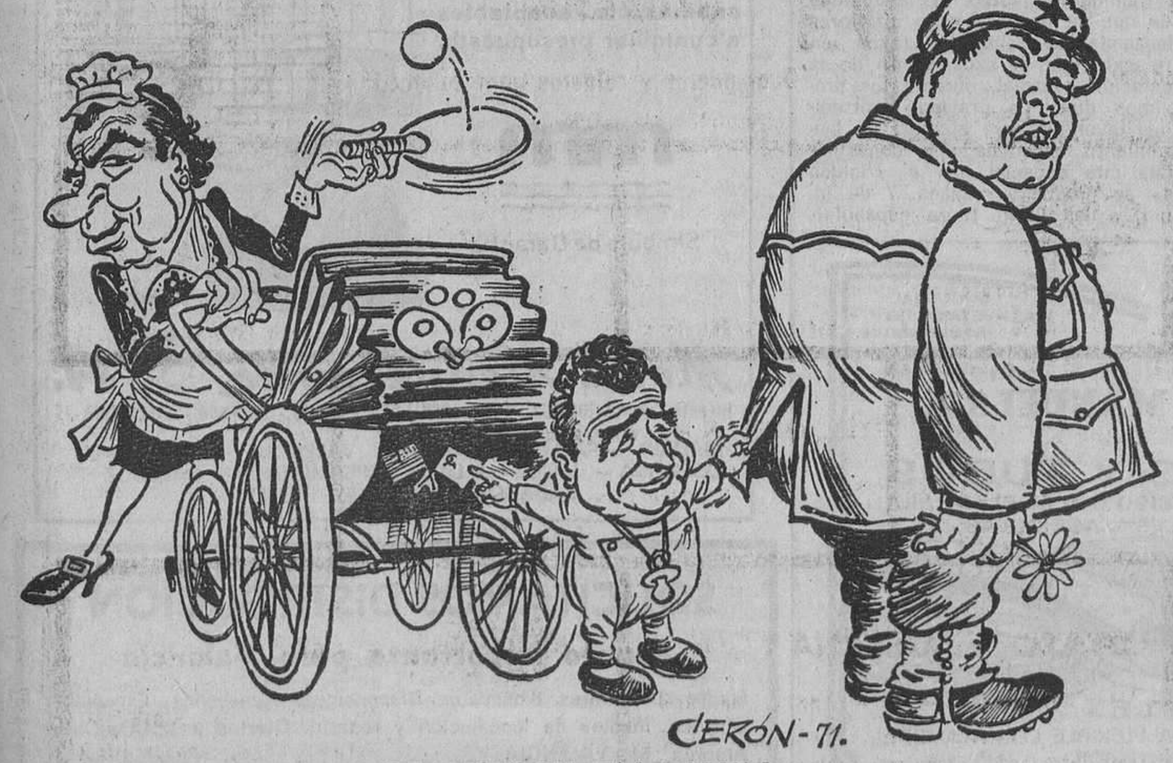

CEAUSESCU EN PEKIN...

a PARIS
Lineas Internacionales en Autopullman
Lunes, Miércoles, Viernes y Domingos
RENFE - IBERBUS
VERGARA, 2 - Tels 231 08 89 - 222 07 41
y Agencias de Viaje
Precio: 1.250 Ptas.

sarten
Hispano Suiza
HISPANO SUIZA
con HISPANOFLON
definitiva... y en seis segundos limpia
antiadherente, resistente al rayado
economica, limpia

Ministerio de Educación, Cultura y Deporte

INFORMACION EXTRANJERA

PANORAMA INTERNACIONAL

DIVERGENCIAS EN LA O.T.A.N.

Los ministros de Asuntos exteriores de los 15 países del Tratado del Atlántico Norte, han deliberado durante dos días en Lisboa, bajo la presión del acuerdo concertado el 20 de mayo por Estados Unidos y la Unión Soviética, sobre reducción de armamentos estratégicos, y la decisión adoptada por Norteamérica de reducir sus fuerzas situadas en Europa occidental. Es notorio que dichas dos grandes potencias desean disminuir el volumen de sus efectivos militares enfrentados en el centro de nuestro continente. Pero ello afecta de modo directo a la OTAN, alianza creada veinte años atrás para ponerse a la progresión expansiva del comunismo sovitéico.

Quizás convenga recordar las causas que provocaron la creación del Pacto Atlántico y de su organismo principal, la OTAN.

CANDIDEZ DE ESTADOS UNIDOS Y CONQUISTA IMPUNE DE MEDIA EUROPA POR RUSIA

Terminada la segunda guerra mundial, las democracias occidentales creyeron que comenzaba una era de larga paz y seguridad. Habían creado la Organización de las Naciones Unidas y confiaron en la misma y en la «entente» entre las grandes potencias. Y disolvieron casi totalmente sus ejércitos. Pero Stalin iba a destruir rápidamente dichas perspectivas. Ocupados por los ejércitos soviéticos los Estados bálticos, Polonia, la mitad de Alemania con Berlín incluido, Rumania, Hungría, Checoslovaquia y Bulgaria, pronto se aprestó a dominarlos y a extender su conquista a otros países.

Así, en 1945 suscitó Moscú la guerra civil en Grecia, y sostuvo activamente a los insurgentes comunistas. Hizo presión sobre Turquía para obtener bases en los Estrechos. Sublevó el Azerbaidján contra Persia. Y logró que los partidos comunistas se adueñaran del Poder en 1967, con el apoyo de las tropas soviéticas, en los países europeos por éstas ocupados, excepto Checoslovaquia que cayó en sus manos en febrero de 1948. Cuatro meses después, Stalin bloqueó el Berlín occidental para expulsar de él a las fuerzas armadas occidentales. Fracasó, por la reacción americana que creó el puente aéreo de enlace entre la capital alemana y el mundo libre.

Y una vez vencido dicho bloqueo, diez naciones europeas, más Estados Unidos y Canadá, firmaron el Tratado del Atlántico Norte el 4 de abril de 1949, comprometiéndose a prestarse ayuda mutuamente, en caso de agresión. Más tarde ingresaron en el sistema tres naciones, más completando el número actual de 15.

REDUCCION DE FUERZAS Y ARMAMENTOS, A NEGOCIAR

La OTAN, reunida en julio de 1968 en Islandia, propuso reducir las fuerzas militares enfrentadas en Europa, obteniendo como respuesta, la ocupación militar de Checoslovaquia por los ejércitos comunistas del Pacto de Varsovia, a pesar de lo cual insistió, en la reunión que celebró dos años después en Roma. Esta vez la respuesta corrió a cargo de Breznev, quien propuso negociar dicha reducción. Y últimamente, Moscú y Washington han expresado su conformidad en proceder a una limitación general de armamentos.

Bajo esta nueva situación deliberó la semana pasada la OTAN en Lisboa.

DESACUERDO ENTRE «LOS QUINCE»

Canadá y los escandinavos quieren que se acepte la oferta de Breznev, de negociar el desarme. Turquía y Grecia creen que se trata de una trampa rusa para que los americanos se vayan de Europa, mientras las fuerzas soviéticas se quedarían, con toda su potencia, junto a la zona desmilitarizada. Los alemanes están nerviosos temiendo por su seguridad futura, y dicen que lo primero que debe hacerse es resolver el problema de Berlín. En esto último coincide el Gobierno francés, que considera el posible acuerdo entre los grupos de la OTAN y el Pacto de Varsovia, como una consolidación definitiva de la participación del continente en dos bloques. Y los americanos opinan que la defensa europea les cuesta muy cara, pretendiendo repatriar parte de sus tropas, salvo que los beneficiarios europeos paguen los gastos.

¿HABRA UNA TERCERA?

Ha dicho el almirante Moorer, jefe militar de la OTAN, que desde que ésta fue creada ninguno de los países que la forman ha perdido ni un metro de territorio por causa del imperialismo soviético. Quizás no cuente las cesiones que ha hecho Willy Brand, de casi media Alemania, a Rusia y Polonia. Pero si la pequeña Europa occidental parece relativamente segura, en cambio continúa la expansión soviética, desbordando a Europa, en Oriente próximo y el Mediterráneo oriental, con un Tratado de alianza con Egipto por quince años.

Recuérdese que en las dos guerras mundiales de este siglo, cuando había quedado estabilizada la situación en Europa las potencias que ganaron ambas contiendas montaron sus ataques decisivos desde el cercano Oriente y norte de Africa, haciendo girar, como dijo Churchill, desde allí, el «gozne de la Historia». En la primera, mediante el dembarco en Salónica que fue el golpe de gracia para el Imperio austriaco. Y en la segunda, con la derrota del «Africa Korps» en El Alamein.

F. BARATECH ALFARO

RUMBO A LA ESTACION «SALYUT»

LA URSS HA LANZADO UNA NAVE ESPACIAL TRIPULADA

La «Soyuz-11» completará la misión encomendada a la «Soyuz-10»

Moscú, 6. (EFE.) — «Se nos ha asignado la misión de completar la próxima etapa de la labor iniciada por el vuelo del «Soyuz 10».

Con estas palabras ha resumido el teniente coronel Dobrovolski los propósitos del vuelo que dirige del «Soyuz 11», lanzado esta madrugada a las 05,55 (hora española), al espacio, por la Unión Soviética.

Al teniente coronel Dobrovolski, comandante de la nave, acompañan el ingeniero de vuelo Vladislav Volkov y el ingeniero Viktor Passayev.

Según informa la agencia «Tass», a las 11.50 (hora española), se efectuó una corrección de órbita manualmente. Sus parámetros son:

Máxima distancia de la Tierra, 217 kilómetros.

Mínima distancia, 185 kilómetros.

Período de revolución en torno a la Tierra, 88,3 minutos.

Inclinación, 51,6 grados.

Por los datos telemétricos recibidos se aprecia que todos los sistemas de a bordo funcionan perfectamente. Los tres cosmonautas se encuentran bien.

Desde las 13.40 de hoy, 6 de junio, hasta las 0.30, el «Soyuz XI» se halla fuera de «radio-visibilidad» del territorio soviético, lo que se aprovecha para descanso de los tripulantes.

El programa de operaciones previsto se lleva a cabo normalmente, según «Tass». Se han mantenido comunicaciones regulares de radiotelevisión con la astronave desde el centro de control de vuelo.

Entrar en contacto con «Salyut»

Se trata, pues, según las declaraciones de Dobrovolski, de volver a «ligar» de alguna manera con la estación orbital automática «Salyut», que fue lanzada el 19 de abril pasado y se halla todavía girando en torno a la Tierra.

El experimento tiene por objeto principal el proseguir los estudios y maniobras científicas dirigidas a montar una «estación orbital», una suerte de complejos de ingeniería espacial desde los cuales se espera llevar a cabo toda clase de trabajos de observación y experimentación científica y técnica con cierto carácter de permanencia.

En abril pasado se lanzó, después de la «Salyut», el vehículo «Soyuz X», también con tres cosmonautas a bordo, los cuales, después de realizar una serie de maniobras —incluida la de ensamblaje con la «Salyut»— regresaron a Tierra sanos y salvos.

El «Soyuz» lanzado hoy, va a continuar aquellos experimentos o, quizá también, va a completar lo que el «Soyuz X» dejó por hacer.

A raíz de aquel lanzamiento, hubo algunos rumores de que no todo había resultado a pedir de boca.

La Televisión soviética ha dado, en diferido, unas imágenes del lanzamiento del «Soyuz XI» desde el gran centro espacial de Baikonur (Asia Central)

Formar una plataforma espacial

Lo que pretenden los rusos, según se viene diciendo desde que fue lanzado el «Salyut», es montar en el espacio una plataforma en órbita para instalar sobre ella un laboratorio de investigación espacial tripulado.

En comunicación establecida entre el «Soyuz XI» y el centro de control soviético en Tierra, el comandante de la astronave reiteró en varias ocasiones, a lo largo de las órbitas en torno a la Tierra, que «todo marchaba bien. Mis compañeros y yo —ha repetido— nos encontramos perfectamente y todos los instrumentos de a bordo funcionan normalmente».

Breves biografías de los cosmonautas

Dobrovolsky, que se graduó en la Academia de las Fuerzas Aéreas Soviéticas, nació en Odesa el 1 de junio de 1928. Era, antes de pasar a formar parte del grupo de cosmonautas soviético, piloto de aviones de caza. Esta casado y tiene dos hijas, de 11 y 3 años de edad, respectivamente. Su esposa es profesora de matemáticas.

Volkof, graduado en el Instituto de Aviación de Moscú en 1959, realizó su primer vuelo espacial en octubre de 1969, a bordo de la «Soyuz VII». Nació el 23 de noviembre de 1935, en Moscú. También casado, tieen un hijo de 12 años de edad. Su esposa practica también la carrera de ingeniería.

Pasayev, nacido el 19 de junio de 1933, en Atiubinski (Kazajstan), era ingeniero de la Oficina de Diseños Aeronáuticos antes de iniciar casado y tiene dos hijos.

Momento del despegue del cohete que transportaba el «Souyuz-11», que fue lanzado la pasada madrugada por la Unión Soviética. En la imagen, transmitida en diferido por la televisión rusa, vemos como se despega una de las torres de control en el momento de la ignición. — (Foto Europa Press)

SEGUN EL OBSERVATORIO DE BOCHUM

En los próximos días, nuevos lanzamientos espaciales soviéticos

Bochum (Alemania Occidental), 6 — (EFE-Reuter).

El director del Instituto de Investigación Espacial de Bochum, doctor Heinz Kaminsky, ha predicho hoy que la cosmonave rusa «Soyuz 11» se encamina hacia una inminente cita espacial con la estación especial soviética «Saludo 1», que se encuentra en órbita terrestre desde el 19 del pasado mes de abril.

El doctor Kaminsky ha dicho que el «Soyuz» ha sido lanzado en una trayectoria paralela al «Saludo 1» y su rumbo denota que se dirige «a una aproximación inmediata» a la estación no tripulada.

Predice que la cosmonave, a la que ha estado siguiendo desde el añadió Kaminsky.
momento de su lanzamiento, en la mañana de hoy, repetirá la maniobra de acoplamiento de su antecesor el «Soyuz 10».

El 24 del pasado mes de abril, los tres tripulantes del «Soyuz 10», ensamblaron su cosmonave en el «Saludo 1» —la primera estación espacial científica puesta en órbita— y una vez acopladas ambas astronaves, dieron vueltas a la tierra durante 5 horas y 30 minutos.

Añade Kaminsky que, tras su acoplamiento con el «Saludo 1», el «Soyuz 11» se desprenderá de una segunda «pieza básica» y la ensamblará a la estación espacial.

Kaminsky planteó la posibilidad de que se lleven a cabo ulteriores lanzamientos espaciales rusos, en relación con el experimento de la estación espacial, durante los próximos días. La próxima oportunidad favorable para efectuar un lanzamiento encaminado a conseguir una cita espacial con el «Saludo 1» se producirá mañana, 7 de junio, a las 05 40 (hora española),

Nueva explosión nuclear subterránea de la U.R.S.S.

Upsala (Suecia), 6. La Unión Soviética ha hecho explotar en el día de hoy una bomba nuclear subterránea, en Siberia, según informa el Instituto Sismológico de esta ciudad.

El profesor Markus Baath ha manifestado que la explosión tuvo lugar a las 5.10 (hora española) y que tenía una intensidad de 5,9 en la escala de Richter.

EDITORIAL EXITO, S.A.
Paseo de Gracia, n.º 24
BARCELONA-7

NUEVO TELEFONO

A partir del miércoles día 9 de junio nuestro nuevo número de teléfono será:

231 86 09

(cinco líneas)

Dicho cambio de número afecta solamente a nuestras Oficinas de Paseo de Gracia, número 24 **(Dirección, Depto. Comercial y Administración.)**

CENTRAL
LONDRES, 65-67
(entre Casanova y Villarroel)
Telf. 239 06 05*
BARCELONA-11

TRIPLEX ARTICULOS DE CALIDAD

SUCURSAL
VIA LAYETANA, 133
(esq. Aragón)
Telf. 215 98 12*
BARCELONA-9

RICARDO DE MANUEL S.A.
SUMINISTROS INDUSTRIALES "TRIPLEX"

MANGUERAS Y TUBOS
EN GOMA O PLASTICOS RIGIDO O FLEXIBLES PARA RIEGOS, USOS INDUSTRIALES Y AGRICOLAS

AIRE COMPRIMIDO
OXIGENO
ACETILENO
ASPERSION
FUMIGACION
OBRAS PUBLICAS

VACUFLEX
EL TUBO DE PLASTICO EXTRA FLEXIBLE CON ALAMBRE DE ACERO INTERIOR

AHORRE PERSONAL EN SU PARKING CON NUESTRO SISTEMA AUTOMATICO DE BARRERAS APT-CONTROLS!

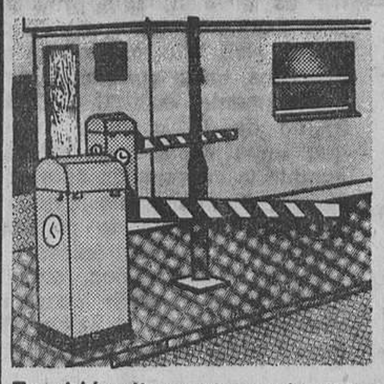

Barreras de aparcamiento para el tráfico intenso de alta velocidad e inversión instantánea.

Ciclo de operación de dos segundos y diseñada para proporcionar un servicio libre de averías durante un período de 10 años, con el mínimo de conservación

También disponemos de varios modelos de expendedores de tickets, cabinas, etc., adaptables a cualquier presupuesto.

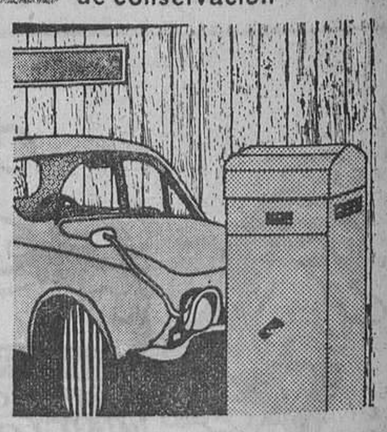

mm
Símbolo de Garantía ®

Motor Mediterráneo, S. A.
Infanta Carlota, 100-102 - Teléfs. 2301583 - 2301598 - 2309206 - BARCELONA-15

MADRID - PALMA - MALAGA - VALENCIA - TARRAGONA
CORDOBA - VIGO - BILBAO - PLAMPLONA - BADAJOZ - ZARAGOZA - SEVILLA - HUELVA

SOLICITAMOS DISTRIBUCION
Asunto importante para Valencia
Equipo 3 hombres dinámicos. Disponemos: Almacenes, Exposición céntrica, medios de locomoción y reparto. Ofertas a DECO, Cirilo Amorós, 51. VALENCIA

Ministerio de Educación, Cultura y Deporte

Propagada por los refugiados pakistaníes

LA EPIDEMIA DE COLERA SE EXTIENDE YA HASTA CALCUTA

Nueva Delhi (India), 6. (Por Alex Jordan, de la Agencia EFE, especial para HOJA DEL LUNES.) — La epidemia de cólera que se declaró en la región oriental del Pakistán y que fue propagada por los refugiados pakistaníes que habían contraído la enfermedad en el estado de Bengada Occidental, en la India, se extiende ya hasta Calcuta, con la llegada a dicha ciudad india de miles de refugiados pakistaníes que se trasladaron a la misma en un vano intento por evitarla.

Según informaciones obtenidas a través de fuentes diplomáticas de diversos países con misiones en distintas ciudades, de los cuatro millones de refugiados pakistaníes que se encuentran ya en territorio indio, el número de muertos a causa de la epidemia de cólera rebasa ya los ocho mil.

Aunque no han precisado cifras, funcionarios del Ministerio de Sanidad, con sede en Nueva Delhi, calculan que el citado número puede ser exacto e, incluso, corto.

Se confirma con ello la gravedad de la situación que, según palabras de Indira Gandhi, la jefe del Gobierno indio, «a menos que se adopten rápidas medidas, va a trer serias consecuencias».

El Gobierno indio, pues, realiza toda clase de esfuerzos para resolver el problema y evitar una catástrofe y trata, para ello, de obtener, a escala mundial, la mayor ayuda posible.

La primera medida ya adoptada fue la de aislar el mayor número posible de personas afectadas por la enfermedad en campamentos especiales, instalados en Bengala Occidental y otros Estados de la India.

Otro paso fue el de proceder a la inoculación en masa de la población, con vacunas anticólera, para lo cual se procede a la producción, en gran escala, de diversos tipos de vacuna.

El ministro indio de Asuntos Exteriores, Swarang Sing, emprendió viaje, el sábado, en gira por las principales capitales del mundo para solicitar ayuda. Visitará, entre otras ciudades, Washington, Nueva York, Ottawa, Londres, Moscú, Bonn y París.

El ministro de Asuntos Exteriores indio, Swarang Sing, llegó hoy a Moscú, primera escala de su gira por seis naciones, para comunicar al mundo que su país no puede hacer frente al éxido de cuatro millones de pakistaníes orientales que desean penetrar en su territorio. Muchos de los refugiados sufren hambre y se enfrentan a la amenaza de sucumbir de la epidemia de cólera.

Sing debe entrevistarse en esta ciudad con el primer ministro soviético Kosyguin.

AYUDA INTERNACIONAL

La ayuda, mientras tanto, ha comenzado a recibirse ya, tanto en la India como en Pakistán. Inglaterra procede al envío de vacuna, medicamentos, alimentos y ropa, y proyecta enviar hospitales de campaña y equipos médicos.

A través de la intervención de la Cruz Roja Internacional, prestan también ayuda el Vaticano, Rusia, Bélgica y otros países.

La Cruz Roja belga ha donado veinte mil dólares en metálico al Gobierno pakistaní para ayudarle a combatir la epidemia, y ha hecho un llamamiento público para que se alleguen fondos destinados a ayudar, por otra parte, a las víctimas de la guerra no afectadas, aún por la enfermedad.

El problema es, ciertamente grave, porque el éxodo iniciado hace dos meses, por los afectados por la guerra en Pakistán oriental, continúa a diario, y no tiene trazas de terminar, al menos en un futuro inmediato.

El mayor impacto se deja sentir en el disrrito de Nadia, al noroeste de Calcuta, donde hace sólo cuatro días el número de refugiados era de 250.000, y hoy rebasa el millón.

ABOGAN POR UNA REUNION DE URGENCIA DEL CONSEJO DE SEGURIDAD

Víctimas de la epidemia de cólera que está asolando a la India esperan ser atendidos en un hospital del este de Kalimpur. Los refugiados pakistaníes han creado un grave problema a la nación India, donde la epidemia ha causado ya más de ocho mil víctimas. — (Foto UPI-Cifra)

Londres, 6 (EFE). — «El Pakistán Oriental debería ser convertido en un territorio bajo mandato de las Naciones Unidas y Gran Bretaña debe pedir la reunión del Consejo de Seguridad para celebrar un debate sobre el problema de los refugiados», declaró hoy en esta capital Mihir Gupta, presidente de la Asociación India para el Reino Unido.

En un comunicado enviado a la Prensa, Mihir Gupta insiste en que el derecho de autodeterminación ha sido violado en el Pakistán Oriental, «por lo que el Gobierno británico no debe seguir al margen de la tragedia bajo el pretexto de que se trata de una cuestión interna entre pakistaníes», dice

Toda la Prensa dominical londinense aboga hoy en favor de una acción coordinada a escala mundial para tratar de salvar a los millones de refugiados que, procedentes de Bengala Oriental, Pakistán Oriental, viven ahora en condiciones infrahumanas en los campamentos improvisados de Bengala Occidental, en territorio indio.

Los viajeros procedentes del noreste de la India son sometidos a exámenes médicos especiales en los puertos y aeropuertos del Reino Unido, según anuncia hoy un portavoz del Departamento de Sanidad.

El mismo portavoz precisó que es mínimo el peligro de que se extienda a este país la epidemia de cólera que en estos momentos causa estragos en la provincia india de Bengala Occidental. «Sin embargo —añadió—, toda persona llegada de aquella parte del mundo debe demostrar que está en orden su certificado de vacunación antes de pasar la aduana».

En caso de que alguna persona portadora de la enfermedad entre en el Reino Unido a pesar de las precauciones sanitarias adoptadas, los Ayuntamientos han recibido los sueros y vacunas necesarias para cualquier emergencia.

Todos los organismos benéficos del país han unido sus esfuerzos para acudir en auxilio de los refugiados pakistaníes en los campamentos improvisados de Bengala Occidental.

En el curso de la próxima semana, saldrán de este país, 24 toneladas de medicinas con destino a los centros benéficos de Bengala Occidental.

Un portavoz del Foreing Office anunció esta mañana, que mañana saldrá un «Hércules» de la RAF con parte de las medicinas y equipos médicos aportados por las organizaciones benéficas. Para los próximos días se prevén otros cuatro vuelos de socorro.

«NO FUE LA INDIA QUIEN OBLIGO A ENTRAR A CINCO MILLONES DE BENGALIES»

Declaraciones del embajador de Nueva Delhi en España

La India no es sólo actualidad en Barcelona por su participación en la Feria y la inauguración de su sede consular, sino por los seis millones de refugiados bengalíes, que ha puesto un rictus amargo y sombrío en uno de los países más poblados del mundo con su trágico éxodo, seguido de la grave epidemia de cólera, que lleva causadas cerca de diez mil víctimas entre la hambrienta marea humana que, después de superpoblar los campos de refugiados, ha llegado ya a las puertas de Calculta.

Una nota remitida a la prensa española por la Embajada del Pakistán recoge extremos que nosotros preferimos casi soslayar por considerar es cuestión interna de los dos países, pero que ha dado motivo para que el embajador de la India, a instancias nuestras, nos hiciera las siguientes declaraciones:

—Señor embajador, la grave epidemia de cólera y la situación en todos los aspectos de los cinco millones de refugiados bengalíes en su país creemos que nos entristece a los españoles tanto como a los hombres y mujeres de buena voluntad de todo el mundo. ¿Qué se hace por ellos?

—Puedo asegurarle que mi país hace todos los posibles para ayudar a remediar la grave crisis creada por la epidemia de cólera que en la región fronteriza azota la masa de refugiados. Internacionalmente, son varios los países que se movilizan en su ayuda. Como usted ya sabrá, Gran Bretaña ha organizado un puente aéreo con grandes aviones con medicamentos y alimentos. Por nuestra parte hacemos también grandes esfuerzos para remediar sus demás perentorias necesidades.

—¿Ha leído usted la nota que la Embajada del Pakistán ha remitido a la Prensa española?

—No...

—Aparte de acusar a su país, entre líneas se les hace responsables indirectos de tan dramático y masivo éxodo, y se les acusa de explotar este problema para propósitos políticos.

—Comprenderá que, como embajador, no puedo personalmente contestarle ahora en cuestiones que atañen a mis superiores el puntualizarlas. No obstante, creo que es mi deber recordarle algo que es de dominio público. ¡No fue la India quien obligó a entrar en el país a cinco millones de refugiados!

—Fue fruto de la guerra civil...

—Así es. Y si repasa los periódicos de aquellos días, posiblemente encontrará la noticia en la que se decía que el comandante de las tropas que entraron en Bengala había ordenado pasar por las armas a todos los que habían participado en aquellos acontecimientos. ¿Le extraña entonces que cinco millones de personas decidieran pasar la frontera para salvar la vida, cuando toda la región se había adherido a quienes proclamaron la independencia?

—No me extraña.

—Sinceramente. No era mi propósito que en esta conversación se rozara el problema político de la cuestión, sino simplemente el humano, que es el que nos apena a todos y nos obliga a colaborar como podamos para paliarlo. Es ya un problema humanitario que llama al corazón de la conciencia mundial.

—¿Qué podemos hacer los españoles para ayudarles?

—Son ustedes los que han de decidirlo.

—Estoy seguro que muchos españoles harían algo para aliviar los sufrimientos, el hambre y las enfermedades de estos millones de hermanos nuestros. Quizá donativos de laboratorios, cuestaciones, actos públicos.

—Pues háganlo, si así lo desean, que de antemano tienen ya el agradecimiento sincero de mi país y de todas las personas de buena voluntad.

—¿Cómo canalizar esta ayuda? ¿Por mediación de la Embajada?

—Existe en España una Asociación de Amigos de la India y entidades benéficas de gran prestigio para la canalización de la humanitaria ayuda, desinteresada y voluntaria, que los españoles puedan prestar a quienes sufren tal tragedia. Puede ser múltiple y de todas maneras, eficaz. Aunque naturalmente siempre lo será más si la coordinan centralizándola finalmente en alguna de ellas.

—¿Los servicios de la Embajada pueden darnos versiones veraces y completas de la situación?

—Naturalmente. Y están a su disposición y a la de todos los medios de difusión nacionales. A fin de que no se nos impute parcialidad, damos todas las facilidades para que quienes lo deseen puedan comprobar la realidad con sus propios ojos. Por ejemplo, hoy ha salido para la India, al efecto de informar de lo que verdaderamente sucede entre los refugiados, un equipo de Televisión Española, que contará con todo el apoyo necesario por parte de los servicios de información de mi Gobierno. Y esto es todo lo que por hoy puedo decirle. — *José María BAYONA.*

LOS AMERICANOS CAMBIAN DE OPINION

FUE UN ERROR ENTRAR EN LA GUERRA DE VIETNAM

Así piensa el sesenta por ciento de la población según el instituto «Gallup»

Washington, 6. (Efe.) — Seis de cada diez norteamericanos creen que fue un error que los Estados Unidos se complicaran en la guerra de Vietnam, según el resultado de una encuesta nacional realizada por el Instituto «Gallup».

En el primer sondeo de opinión pública sobre el mismo asunto, realizado en agosto de 1965, era la misma proporción de interrogados, seis de cada diez, los que creían que «no era un error» que los Estados Unidos hubieran entrado en la guerra de Vietnam.

El cambio de opinión sobre la cuestión de la guerra indochina, según la encuesta «Gallup», se ha operado por igual entre republicanos y demócratas, los dos principales partidos políticos norteamericanos.

Actualmente, también según la encuesta, es cuando un mayor número de norteamericanos piensan que fue una equivocación que su país se viera mezclado en los asuntos vietnamitas.

ACELERACION DE LA RETIRADA DE TROPAS

Los Estados Unidos piensan acelerar la retirada de tropas de Vietnam del Sur hasta el punto de que sólo queden de cuarenta a cincuenta mil soldados en julio de 1972, según aseguran fuentes en la Casa Blanca y el Pentágono.

El diario «The Washington Post» publica en su número de hoy esta información añadiendo que el presidente Nixon aún no ha dado su aprobación al plan que le han presentado el ministro de Defensa, Molvin Leird, y otros altos funcionarios del Pentágono.

Nixon ha prometido reducir a ciento ochenta y cuatro mil el número de soldados en Vietnam para el primero de diciembre de este año, y las fuentes citadas —según el periódico— han recomendado para después de esa fecha una retirada mensual de veinte mil hombres, lo que situaría el nivel de tropas para julio del próximo año en cincuenta mil.

SIETE JOVENES HOSPITALIZADOS EN VARIOS CHOQUES CALLEJEROS EN BELFAST

Belfast (Irlanda del Norte), 6. (EFE.) — Siete jóvenes hospitalizados, tres detenidos, varias explosiones y docenas de choques callejeros, constituyen el balance de la noche del sábado al domingo, la más agitada en las últimas tres semanas.

La ciudad ha conocido una mañana tranquila, pero los policías no se han retirado del escenario de las violencias y los soldados patrullan las calles más céntricas.

El incidente más grave ocurrió en la Comisaría de Policía de la calle Roden, donde estalló una bomba. Ninguno de los agentes resultó herido, pero en una casa vecina, los cascotes que se desprendieron del techo del comedor hirieron al inquilino, y su mujer, en estado, tuvo que ser hospitalizada, presa de una crisis histérica.

Entre los incidentes registrados de madrugada, cabe destacar, una explosión debajo de un vehículo del Ejército, un incendio provocado en un almacén de vinos y otro en una casa particular.

Los soldados dispararon varias balas de goma contra los grupos de revoltosos formados en la zona católica de Ballymurphy. Casi todas las detenciones fueron practicadas en Unity Flats, también en el barrio católico.

Ministerio de Educación, Cultura y Deporte

ANUNCIADAS POR «THE OBSERVER»

EL VATICANO NIEGA UNAS PRESUNTAS RELACIONES CON CHINA POPULAR

El rotativo inglés añadía que la propuesta había sido presentada por el sacerdote chino Louis Wei

Ciudad del Vaticano, 6. — El profesor Federico Alessadrini, director de la Sala de Prensa del Vaticano, ha afirmado hoy que «no hay nada en relación a las presuntas relaciones entre la Santa Sede y la China».

El portavoz oficial vaticano ha desmentido de esta manera una información del diario «The Observer», que en su número de hoy afirmaba que el Gobierno popular chino había presentado al Vaticano un plan para establecer relaciones diplomáticas entre los dos Estados.

El rotativo inglés añadía que la propuesta había sido presentada por el sacerdote chino padre Louis Wei al cardenal Jean Villot, secretario de Estado vaticano.

El profesor Federico Alessadrini ha dicho que «no se ha recibido ninguna propuesta en este sentido y que, posiblemente, "The Observer" ha recogido algunas de las frases de un libro escrito, por iniciativa privada, por el sacerdote chino Louis Wei».

Tal religioso, que vive desde hace algunos años en París, protagonizó hace tiempo un episodio similar. En 1966 el diario vaticano «L'Osservatore Romano» inició una polémica con él por un ataque realizado por el sacerdote chino contra monseñor Antonio Riberi, que en aquella época ocupaba el cargo de nuncio apostólico en Madrid.

Asimismo, el profesor Federico Alessadrini ha desmentido la información que sobre el mismo tema facilitó, hace ya tiempo, un semanario italiano.

Fernández Miranda recibido por el Presidente de Honduras

Tegucigalpa (Honduras), 6. — El presidente electo de Honduras, doctor don Ramón Ernesto Cruz, ha recibido al ministro secretario general del Movimiento, don Torcuato Fernández Miranda, a quien acompañaban el embajador, don Pascual Villar, y otras personalidades españolas.

En una cordialísima entrevista, los dos estadistas mantuvieron una amena charla, en la que el señor Fernández Miranda transmitió al doctor Cruz el saludo de S. E. el Jefe del Estado español.

Hizo entrega al doctor Cruz de una lujosa colección de obras sobre monumentos artísticos españoles.

Terminada la cordial entrevista, el doctor Cruz transmitió al señor Fernández Miranda su agradecimiento al Jefe del Estado y pueblo españoles. — EFE.

HACEN HISTORIA

NICOLAI CEAUCESCU

La visita que en la actualidad realiza triunfalmente a China el dirigente rumano Nicolai Ceaucescu debe ser observada desde tres ángulos distintos, pero íntimamente relacionados, del contexto de la política internacional.

La primera faceta de esta gira del primer secretario del Partido Obrero Rumano (Comunista) es que este desplazamiento al continente asiático, con escalas en Mongolia Exterior, China, Corea del Norte y Vietnam del Norte, es el primer viaje que realiza a Pekín un dirigente de la Europa del Este desde que nació la divergencia ideológica entre Moscú y Pekín. Con este viaje Ceaucescu viene a coronar definitivamente la política que su partido defendió de no adherirse a la condena deseada por la URSS del régimen de Pekín. Esta desobediencia a los dirigentes moscovitas, que, indudablemente, ha reforzado continuamente las relaciones chino-ramanas, se remonta a la Conferencia Mundial Comunista convocada por Moscú en 1969, y en la que Ceaucescu defendió a los chinos, defensa que volvió a repetir en el último Congreso del Partida Comunista, celebrado en abril pasado, y en el que, una vez más, rechazó la condena del Partido Comunista chino por parte de Breznev. En este contexto, con la profunda división existente entre los dos grandes bloques comunistas, no carecería de fundamento una mediación de Ceaucescu.

El segundo ángulo desde el que se debe calibrar esta visita es el de la defensa de la independencia de Rumania frente a las directivas políticas del Kremlin. Y una prueba de ello fueron las afirmaciones que hizo Ceaucescu, que ostenta también el cargo de presidente del Consejo de Estado (jefe de Estado) desde 1967, en su discurso de respuesta al jefe del Gobierno chino, Chu En Lai. En efecto, el primer secretario del P. C. rumano defendió el desarme, la disolución de los bloques militares, la retirada de tropas extranjeras, la no intromisión en las cuestiones internas de otros países y el respeto a las soberanías nacionales. Actitudes con las que no está en su totalidad de acuerdo el régimen de Moscú.

Finalmente, el tercer aspecto de este viaje es la postura de mediador que se le ha atribuido a Ceaucescu entre Washington y Pekín. No hay que desdeñar esta posibilidad, puesto que ya en 1969, durante la visita del presidente Richard Nixon a Bucarest, Ceaucescu ofreció sus buenos oficios, que posteriormente volvió a brindar con ocasión de su viaje a Washington, para intentar conseguir una mejoría en las relaciones entre la capital norteamericana y Pekín, lo que redundaría, evidentemente en un paso tal vez decisivo en la solución del conflicto vietnamita. A este respecto hay que recordar que el embajador estadounidense en Bucarest había mantenido contactos informales con su colega chino en la capital rumana.

ANTES DEL «REGINA COELI»

LLAMADA DE PABLO VI A LA UNIDAD ENTRE LOS CREYENTES

Ciudad del Vaticano, 6. (EFE.) — La urgencia de la unidad de los creyentes y la solidaridad entre ellos ha sido subrayada por Su Santidad el Papa Pablo VI en el curso de la breve alocución que ha pronunciado a mediodía de hoy, desde la ventana de su estudio privado, ante una multitud de fieles reunidos en la plaza de San Pedro antes del rezo del «Regina Coeli».

«Para los fieles que han seguido con espíritu receptivo —es decir, dispuestos a recibir y asimilar—, y con ánimo activo —es decir, dispuestos a traducir en concreta experiencia de vida, referentes a los misterios de Señor, Encarnación y Redencion—, nace la interrogante acerca del resultado práctico, personal y comunitario, de esta larga y compleja celebración: ¿cuál es el resultado? ¿Cuál debería ser? Nosotros, educados en la escuela de la oración y de la Gracia, ¿qué debemos encontrar al final de este ciclo?», había comenzado diciendo el Pontífice.

«La respuesta —ha añadido el Papa— puede ser condensada en una simple conclusión: nos deberíamos sentir más buenos, y socialmente más unidos. El resultado de nuestra religión celebrada y vivida, debería ser la «Comunión de los Santos», es decir, la formación de un «Cuerpo Místico», de una fraternidad espiritual y real, de una solidaridad colectiva y superior, que se llama «Iglesia viva». Si hemos sido fieles al ciclo litúrgico, debemos sentirnos, personalmente, más partícipes de la caridad que nos hace una sola cosa en Cristo».

«Es necesario comprometerse»

«Esta urgencia —ha agregado el Santo Padre— de unidad entre creyentes y asociados al Pastor, que es Cristo, debe ser escuchada por quien ha sido introducido en el corazón de sus intenciones, no para desmentir la conquista libertadora conferida por él en nosotros, sino para integrar nuestra libertad cristiana en el sentido de verdad y de responsabilidad, que debe dirigir y exaltar su empleo. Al instinto egoísta, centrífugo y antisocial, que siempre nos estimula, y actualmente, a menuda, nos fracciona en tantos grupos, separados, autónomos y divergentes —también algunas veces en el seno de la Iglesia—, debería responder una consciente tendencia a la solidaridad, al servicio, a la unión, al amor. Nos lo decimos también en nuestra reciente carta apostólica, conmemorativa de la «Rerum Novarum» y lo repetimos una vez más: Es necesario comprometerse y prodigar para construir una solidaridad activa y vivida».

Comunicado de «la hora del pueblo» al Gobierno argentino

Pide la derogación de la pena de muerte, el estado de sitio y las leyes represivas

Buenos Aires, 6. La coalición política denominada «La hora del pueblo», que agrupa a peronistas, radicales y otros partidos, dio a conocer hoy un comunicado reclamando al Gobierno argentino prontas decisiones para fijar fecha de convocatoria electoral y entrega del poder.

En dicho comunicado, difundido en esta capital, la coalición señala que «no hay salida económica ni social previa a la salida política» y que debe aplicarse «una política económica con sentido nacional al servicio de los sectores populares».

También solicita la derogación de la pena de muerte, el estado de sitio y las leyes represivas vigentes, agregando que la Constitución no debe ser reformada hasta que se haga cargo del poder un Gobierno surgido de elecciones.

Por último, «La hora del pueblo» se dirige a las fuerzas armadas argentinas y les aconseja que accedan a sus peticiones. «Toda duda —dice el comunicado— facilitará la acción de los grupos minoritarios, de inspiración local o extranjera, que pretenden malograr el proceso de institucionalización.»

En general, los observadores políticos estiman que estas reclamaciones encubren una amenaza de retirar el apoyo que la coalición presta al actual Gobierno del general Alejandro Lanusse, si éste no accede a incluir en su Gabinete a algunos representantes de «La hora del pueblo».

Aparece el cadáver de un director de diario

Buenos Aires, 6. — En los alrededores de la localidad de Merlo, próxima a esta capital, fue encontrado hoy el cadáver del director del diario «Juventud», Felice Alejo Collazo, periódico que se edita en dicha localidad.

Alejo Collazo desapareció el pasado día 3 del presente mes y pese a las investigaciones realizadas nada pudo saberse de su paradero.

El diario «Juventud» venía realizando una campaña contra las autoridades municipales de Merlo por «deficiencias en la Administración del municipio».

Se ignoran por el momento más detalles de este caso. — EFE.

LA PRIMERA DE UNA SERIE DE OCHO

EXPLOSION NUCLEAR FRANCESA EN EL PACIFICO

París, 6 (EFE). — El Gobierno francés hizo público anoche el siguiente comunicado:

«Francia inició la campaña de experiencias nucleares de 1971 en el centro de experimentación del Pacífico con un tiro de ingenio de débil potencia. La explosión se produjo a las 20'15 hora española, por encima del atolón de Mururoa.»

La explosión nuclear que se acaba de efectuar es la primera de una serie de ocho previstas para la actual campaña, que finalizará el próximo mes de septiembre. Dicha campaña, llamada «Pesada-Lourde», se propone dotar —a partir de 1976— a Francia de las cargas necesarias a la fuerza de disuasión operacional.

Protesta nipona

Tokio, 6 (EFE-Reuter). — Japón ha solicitado hoy la inmediata suspensión de las pruebas nucleares francesas en Mururoa, en el Pacífico.

Tsutomu Wada, director de la Oficina de Información del Ministerio de Asuntos Exteriores, ha declarado que «la prueba es muy lamentable desde un punto de vista humanitario y cuando el desarme es contemplado por varias naciones».

Conferencia europea occidental de alto nivel en verano

Coblenza (Alemania), 6. (EFE.) El ministro de Defensa de Alemania Federal, Halmut Schmidt, anunció hoy, que en el transcurso del verano próximo se celebrará una conferencia de alto nivel de los Gobiernos occidentales.

Schmidt comunicó este proyecto en una reunión del Partido Socialdemócrata Alemán, que discute hoy en Coblenza cuestiones estratégicas.

OFASEM Le ofrece sus cursos especializados de PROGRAMACION IBM-360
CURSO INTENSIVO DE VERANO
• INICIACION: 5 de Julio de 1971 (Vacac. 8 a 29 Agosto)
• CLASES: Diarias de Lunes a Viernes de 7'30 a 9'30 horas
Prácticas con ordenador
SOLICITE INFORMACION a OFASEM
BALMES, 226 pral. - BARCELONA-6 - Tels. *217 85 08 - 228 34 12 - 228 44 79
INSTITUCION RECONOCIDA POR EL ESTADO

GUILLERMO TORRES
Fábrica de puertas de todos los sistemas
LE SOLUCIONARA CUALQUIER PROBLEMA EN PUERTAS
VISITE SIN COMPROMISO ALGUNO NUESTRA EXPOSICION
en Antonio M.ª Claret, 102 (Chaflán Cerdeña)
Telf. 256 48 03
Nuestro Dpto. Técnico está a su servicio
Fábrica en Tarrasa, Riba, 34. — Telf. 297 33 51

¡Jornada intensiva! ¡Valorícela!
APRENDA EN LA ESCUELA INTERNACIONAL FOTOGRAFICA, con curso técnico práctico acelerado. Competentes profesionales le enseñarán en 24 lecciones, laboratorio, estudio y cámara. Diploma. Abierta matrícula. Información: Viladomat, 106 (Gran Vía). Tel. 253-36-01. De 9 a 21 horas. Precios moderados. Seriedad y eficiencia.

◉ GANADEROS
◉ AVICULTORES
◉ AGRICULTORES
◉ MOLINEROS
SINDICATOS Y HERMANDADES • AGRICOLAS Y GANADERAS
TRITUREN, MOLTUREN, TRANSFORMEN Y MEZCLEN SUS PRODUCTOS PARA SU INDUSTRIA AVICOLA O GANADERA, SOLUCIONEN SUS PROBLEMAS DE CANTIDAD, CALIDAD Y PRECIOS EN SUS PIENSOS.
molinería en general • pequeñas y grandes instalaciones
ROYAL TRIUMPH®
CALLE FLORES, 5 (Cerca Rda. S. Pablo)
TELEFONOS, 241 01 34 - 242 60 64
BARCELONA-1 (ESPAÑA)

Ministerio de Educación, Cultura y Deporte

Según el diario «Al Gomhouria»

EGIPTO ACEPTARIA UN ACUERDO PROVISIONAL PARA ABRIR EL CANAL

El Cairo presiona para que haya nuevas gestiones para resolver la crisis de Oriente Medio

El Cairo, 6. (EFE-Reuter.) — El Cairo está aún a favor de un acuerdo provisional para reabrir el Canal de Suez, si eso lleva a una retirada total israelí, informa hoy el periódico «Al Gomhouria».

El periódico, órgano de la Unión Socialista Arabe, en el poder, dice que esa actitud ha sido transmitida a Donald Bergus, jefe de la sección de Intereses norteamericanos de la Embajada de España en El Cairo.

Bergus sale de El Cairo para París, donde sostendrá conversaciones con el Secretario de Estado americano, William Rogers.

El Cairo ejerce presión también para que haya nuevas gestiones para resolver la crisis de Oriente Medio, dice el peródico.

El ministro de Asuntos Exteriores, Mahmud Ried, trató del tema ayer con el embajador soviético Vladimir Vinogradov, y ha enviado un mensaje sobre la crisis al ministro francés de Asuntos Exteriores, Maurice Schumann, hace unos días.

Funcionarios egipcios han manifestado a Bergus que los Estados Unidos deberían aclarar su actitud ante la negativa israelí a retirarse completamente de los territorios árabes ocupados, informa el periódico.

Bergus ha sido también informado del rechazamiento por El Cairo de las condiciones israelíes de reapertura del Canal, transmitidas por el subsecretario de Estado norteamericano Joseph Sisco.

Sisco visitó El Cairo el pasado mes, trayendo las opiniones de Israel sobre el acuerdo interino discutido durante la visita a El Cairo de Rogers.

El presidente El Sadat, quien ha ofrecido reabrir el Canal de Suez a cambio de una retirada parcial israelí, ha dicho repetidas veces que ese acto debería ser considerado como un paso previo dentro del marco de un calendario de una retirada israelí.

El campamento de refugiados de Gaza de la misma zona fue también bombardeado, dice el comunicado.

Los guerrilleros y el Gobierno han intercambiado acusaciones sobre los casi diarios enfrentamientos en Jerash, desde el pasado sábado. Los fedayines acusan al ejército jordano de desplegar unidades de blindados, artillería e infantería en la región —que se cree su último reducto— para dar el golpe final al Movimiento de Resistencia Palestiniano en Jordania.

ATAQUE ISRAELI

Un libanés y su camello resultaron muertos ayer, al lanzar los israelíes su segundo ataque en pequeña escala contra el sur del Líbano, en el espacio de 24 horas, según se anunció anoche oficialmente.

El comunicado cita a un portavoz militar diciendo que las fuerzas israelíes dispararon cuatro granadas de mortero contra el pueblo de Ramiyah, unos 800 metros de la frontera libano-israelí, ayer tarde, dando muerte a un aldeano y a su camello.

Anteayer, un portavoz militar acusó que una patrulla israelí había cruzado la frontera y volado una casa en Yarum, también en el sur del Líbano, pero no se registraron víctimas.

ATENTADOS EN GAZA

Tel Aviv, 6. (EFE-Upi.) — Los guerrilleros árabes han llevado a cabo hoy dos atentados en la zona de la Franja de Gaza, continuando los atentados iniciados ayer al conmemorarse el cuarto aniversario de la guerra de los «Seis Días», de 1967.

En uno de los atentados registrados hoy fue lanzada una bomba contra una multitud, resultando heridas cuatro personas. Otra bomba arrojada contra una patrulla israelí ocasionó heridas a un soldado.

Hoy han sido encontrados los cadáveres de dos árabes, de unos 30 a 35 años de edad. Se cree que han sido ejecutados por los guerrilleros árabes, dado que, al parecer, las víctimas eran colaboradoras de los israelíes.

Soldados israelíes comprueban la identidad de un árabe residente en uno de los campos de refugiados de Gaza, de acuerdo con las medidas de seguridad que se han adoptado a raíz de los últimos atentados, coincidiendo con el cuarto aniversario de la guerra de los «Seis Días». — (Foto UPI-Cifra)

Añadió que las tropas egipcias deberían cruzar a la margen oriental del Canal.

Esas condiciones han sido rechazadas por Israel, que aboga por un alto el fuego indefinido, que las tropas egipcias crucen el Canal y que no haya compromiso para ulteriores retiradas.

La visita de Rogers, primera de un secretario de Estado norteamericano a Egipto en casi veinte años, estaba principalmente dedicada a la posibilidad de llegar a un acuerdo provisional.

ACUSACION PALESTINA CONTRA JORDANIA

Beirut, 6. (EFE-Reuter.) — Guerrilleros palestinianos acusaron anoche al ejército jordano de continuar sus ataques contra posiciones guerrilleras en la región de Jerash, norte de Jordania.

En un comunicado de prensa distribuido por la oficina de Información de «Al-Fatah», se dice que las fuerzas del Gobierno continuaron ayer con sus ataques de artillería contra las posiciones de los Fedayines en la región montañosa, a unos 40 kilómetros al norte de Amman.

EXCURSIONES AUTOCAR VERANO 1971

	Días
Pamplona (San Fermín)	4
Lourdes - And.	4
Ruta Vasco Navarra	5
Pirineo Aragonés	5
Valle de Arán - Bohí	5
Costa Azul	5
Picos Europa	8
Países Este	9
Vuelta Suiza	9
Castillos Rhin	11
Andalucía	12
Portugal - Rías	12
Benelux - París	12
Norte - Rías Bajas	14
Berlín	14
Austria	14
Italia	14
Escandinavia	19
Vuelta Europa	28

Estancias de 8 y 15 días en playa y montaña
Solicite folleto por teléfono y lo enviaremos a su domicilio

VIAJES CHAT
CIA. HISPANOAMERICANA DE TURISMO
AGENCIA DE VIAJES — GRUPO A - TITULO 17
Paseo de Gracia, 11.
Teléfonos 231-33-41
231-72-00

CRONICA DE PARIS

LA INQUIETUD DE MAYO NO SE HA DISIPADO POR ENTERO

EL GOBIERNO DISPUESTO A «CASTIGAR A LOS ENEMIGOS DE LA LIBERTAD»

París, 6. (De nuestro corresponsal, Manuel OSTOS.) — Distintas causas producen los mismos efectos: en Francia, el mes de mayo no ha dejado de ser evocador de cierta agitación social, desde que, tres años atrás, la violenta interpelación de un estudiante de Sociología al ministro de Educación de la época, a propósito de un sujeto anodino, provocara un serio enfrentamiento y la primera barricada al interior del Campus de Nanterre.

Desde entonces, la rápida sucesión de crisis porque atraviesa la universidad francesa no ha podido ser soslayada por tres ministros: a la llamada «ley de participación», de Edgar Faure, aceptada un poco a regañadientes por el Gobierno, que instituía el acceso de los estudiantes a la gestión intelectual de sus respectivos centros educacionales, han sucedido los planos de reforma, sin duda menos ambiciosos, del actual titular de la Cartera, Olivier Guichard, tendentes a limitar el espíritu de asociacionismo, considerado aquí como uno de los peores males, en la medida en que los grupos más activistas, como la Facultad de Sociología de París y la Escuela de Bellas Artes, nucleaban la rebeldía colectiva.

UN ELEMENTO NUEVO

El elemento nuevo, con todo, fue la aparición, esta semana, de un foco de revuelta en la Universidad de Grenoble, donde se generó un lamentable incidente promovido probablemente por los servicios de la representación diplomática de Saigón que inventaron proyectar un documental sobre el conflicto vietnamita, favorable a su Administración. A fin de imponer tal programa, la Universidad fue asaltada literalmente por una banda del movimiento neo-nazi «Orden Nuevo», ocasionándose una contienda general, en medio de la cual tres estudiantes cayeron al suelo heridos por arma de fuego.

Si los orígenes del incidente han quedado debidamente establecidos, sus repercusiones no estan tan claras: menos de veinticuatro horas después del enfrentamiento, los estudiantes de tendencia izquierdista creaban un precedente único en la historia de la universidad francesa, secuestrando en la calle a dos survietnamitas de Saigón y a un militante de «Orden Nuevo», llevándolos ante un «tribunal revolucionario» formado por ellos en uno de los hemiciclos, procediendo a un «juicio popular» al término del cual dos de los «detenidos», eran puestos en libertad, mientras que el tercero, el estudiante Tang Hung Anh, era reconocido culpable de haber formado parte del comando extremista y solamente liberado al día siguiente.

ASOMBRO OFICIAL

¿Cuál ha sido la actitud de las autoridades en este embrollo? En primer lugar, un asombro profundo causado por el efecto de sorpresa: no hay costumbre de ver surgir todos los días «grupos de intervención de justicia popular» formados por los universitarios. Seguidamente, una firme voluntad de castigar los culpables, empezando por el propio secuestrado, realmente en posesión de un revólver, continuando con la busca de los secuestradores, algunos de los cuales ya fueron identificados como miembros de la organización «socorro rojo» y de la «liga comunista». Finalmente, una solemne advertencia pronunciada por el propio ministro del Interior, ante el Consejo del Departamento del Morbihan, donde, tras admitir que la inquietud creada por mayo 68 «no se ha disipado por entero», dio su explicación acerca de «¿por qué no se produce un nuevo mes revolucionario, en tanto que la amenaza se repite cada primavera?».

«Se ha terminado el efecto de sorpresa de la irrupción de los izquierdistas en la política francesa» añadió el ministro Marcellin, subrayando que «no habrá nuevo mes de mayo porque la República sigue vigilante, y, manteniendo su circunspección en cuanto a la represión, es perseverante en castigar a los enemigos de la libertad y sus cómplices».

AMIANTOS
Hilos - Empaquetaduras
Cartones - Tejido - Burlete
Juntas - Cintas - Cartones
para juntas vapor y aceite
FIBRAS canadienses y sudafricanas
Suministros Industriales
"JESA"
Vía Layetana, 9 - T. 310 38 00

Cambio de televisores
Puede comprar directamente sin intermediarios y le abonamos hasta
8.000 PTAS.
por su antiguo televisor y resto con facilidades de pago. Le informaremos sin compromiso llamando a los teléfonos 221-82-98 y 221-82-99. Exposición Balmes, 426
Información horas especiales de 2 a 4 tarde y de 8 a 10 noche al teléfono 236-14-54

CELEBRE VD. TAMBIEN NUESTRO 50 ANIVERSARIO
aniversario 50 aR
Porque puede obtener cualquiera de estos REGALOS y ademas beneficiarse en todas sus compras de un 20% de descuento
Solicite nuestra tarjeta descuento
TARJETA DESCUENTO 20%
aR almacenes RODRIGUEZ
Ronda San Pedro, 8 - Pelayo, 60 BARCELONA
MADRID - VALENCIA - BENIDORM
• UNICA FIRMA NACIONAL DEDICADA EXCLUSIVAMENTE A LA DECORACION DEL HOGAR •

VISITE EN LA FERIA DE BARCELONA
GRUPO MANUTENCION Y ALMACENAJE
Puentes-grúa, grúas de todos los tipos, pórticos, cintas transportadoras, carretillas, transpaletas, elevadores, transporte neumático, ascensores, montacargas, transportadores aéreos, polipastos, estanterías metálicas de almacenaje y paletización, contenedores, cestones, paletas, cajas apilables, etc., etc., para toda clase de industrias y actividades
DEL 3 AL 13 DE JUNIO, EN EL PALACIO N.° 1

Ministerio de Educación, Cultura y Deporte

SUCESOS

ROBABA MOTOS EN HORTA Y LAS DESGUAZABA EN SAN ANDRES

HA SIDO DETENIDO, Y RECUPERADAS VARIAS MAQUINAS CAMUFLADAS

El distrito de Horta ha sido uno de los más seriamente dañados por los ladrones de vehículos, que luego, o abandonan éstos en otros puntos de la Ciudad, o los trasladan para su desguace y aprovechamiento de los materiales y piezas. Recordemos cómo hace unos meses fueron descubiertas, por funcionarios de la Comisaría de Policía de aquel distrito, las maquinaciones de un individuo que, tras sustraer algunos automóviles, los hacía desaparecer consisiguiendo que en un taller de desguace fueran quitados para siempre de la circulación.

Ahora la alarma surgió en torno a las motocicletas, cuya sustracción estaba resultando demasiado frecuente. A la vista del abultado número de desapariciones de vehículos de dos ruedas, y de que apenas si aparecían, con el tiempo, abandonados en algún lugar, se inició, por parte de aquella Comisaría, una investigación al respecto, que está dando sus frutos, aunque por el momento —ya que las averiguaciones continúan— no se tiene una información completa del alcance que la actividad del individuo ahora descubierto tiene.

Según parece, se tenía noticias de que por San Andrés había un individuo que maquinaba con piezas de algunas motocicletas; con esa base, se emprendió una búsqueda, cuyo resultado inicial fue el hallazgo, detrás del Manicomio de San Andrés, escondida en unos matorrales, de una motocicleta «Derbi», modelo «super-campeona»; bueno, solamente fue hallado el chasis, pero las sospechas aumentaron, ya que éste pertenecía a una moto completamente nueva y estaba desprovista de matrícula. Se continuó la búsqueda, y en el fondo de un barranco de la carretera alta de Las Roquetas aparecieron tres motos más, todas ellas en buen estado: dos eran de la marca «Derbi» y la tercera un «Vespino».

Ya sobre la pista del hombre que llevó tales motos a aquellos lugares, ha sido detenido Vicente Fernández Masana, de 17 años, domiciliado en la calle de Almansa, a quien le fue ocupada otra motocicleta «Derbi», al parecer robada hace más de un mes cerca del cuartel de La Trinidad Vieja; dicha máquina aparecía con la matrícula cambiada, y en las otras se apreciaba alguna alteración en los troqueles de identificación. El citado individuo tiene ya antecedentes, casi todos del pasado año, por hurtos de vehículos.

Tras su detención, se ha seguido las averiguaciones para esclarecer toda su actividad en este campo de la desaparición de motocicletas. —

CALELLA

Hallado en la playa con grave intoxicación por drogas

En la playa de Calella fue encontrado en grave estado, creyéndose de que se trata de un intoxicado por drogas, un joven de unos 25 años, que no ha podido ser identificado.

Después de la cura de urgencia fue trasladado a esta ciudad e internado en un centro hospitalario.

La policía realiza gestiones para identificar al enfermo.

OTRO INTENTO DE SECUESTRO DE UNA JOVEN EN LA MERIDIANA

Fue encontrada sin sentido en un descampado de la Verneda

Una joven que fue identificada como Rosa Montes Aula, de 17 años, fue encontrada, sin sentido, en un descampado de la barriada de La Verneda, por un coche-patrulla de la Jefatura Superior de Policía.

Tras ser atendida debidamente en un establecimiento sanitario, la citada joven manifestó que la noche anterior tres individuos la obligaron a subir a un coche cuando transitaba por la avenida de la Meridiana, junto a la calle de Valencia.

Dichos individuos, manifestó la muchacha, le taparon los ojos con un pañuelo, y tras hacer un largo recorrido, la trasladaron a una habitación que supone de una vivienda baja, pues tuvo que descender unos peldaños, sin que por el contrario subiese ninguno. En este lugar permaneció bajo vigilancia de uno de sus raptores durante varias horas, es decir, hasta que regresaron los otros dos individuos, uno de ellos de unos 50 años de edad y le obligaron a salir de su encierro y subir de nuevo al coche, robándole previamente un reloj de pulsera, una pulsera de oro y 150 pesetas en efectivo que llevaba en el bolso. Posteriormente, la dejaron inconsciente en el lugar en donde la halló la policía.

La joven no ha podido facilitar más detalles de la situación de que ha sido objeto por hallarse bajo una intensa depresión.

Por otra parte, la policía tenía conocimiento de la desaparición de la muchacha por haber denunciado su novio el hecho.

Detenidos por tenencia de grifa

Inspectores de la Comisaría de Atarazanas, procedieron a la detención de Batiste Verdoner y Elga Mancetta Massoner, de nacionalidad belga, y al alemán Zilert Bengales, acusados de tráfico de drogas.

Se ocupó a los detenidos un paquete con seis kilos de grifa.

Asimismo, un paquete con 200 gramos de grifa, fue hallado, en la calle de San Pablo, por un cabo de la guardia municipal.

Se ignora, de momento, a quién pueda pertenecer dicho paquete que, con el atestado correspondiente, pasó al juzgado de guardia.

AVERIGÜE USTED

Los porqués de ASESORAMIENTO TECNICO, Apartado 228, Barcelona, cuyo objeto se detalla en el anuncio de este mismo título en la página 46, en los siguientes casos:

1.º Todos los motivos por los que no pasó el examen un examinando que escribía en una carta ofreciendo su colaboración para un puesto directivo: «Tengo 35 años, catalán, casado con una hija residente en esta en calle Horizontal 835. Estudié derecho pero no ejército la carrera desde hace más de 30 años por mobiles extrictamente intimistas que le expondre en una entrevista personal, en la cual confio llegar con Vd. a un acuerdo mútuo».

Señale claramente todas sus observaciones.

Tiempo empleado en resolverlo (verdad):

2.º Especialmente si es técnico (ingeniero superior o técnico, arquitecto superior o técnico) o científico (licenciado en ciencias matemáticas, físicas, químicas, etc.), qué respuesta no dieron unos examinandos a quienes suspendí en el siguiente ejercicio: «Escriba Vd. el número que sigue en cada una de las siguientes series:

1, 4, 12, 9, 27, 30, 90, 87, 261, ———.
4, 23, 31, 8, 13, 10, 16, 51, 78, 32, 104, 102, ———.

Tiempo empleado en resolverlo (verdad):

3.º En especial si es Vd. jurista, filósofo, político, economista, funcionario, etc., qué respuesta no dieron unos examinandos a quienes suspendí en el siguiente ejercicio: «Califique Vd. de cierta o no cierta la siguiente afirmación: "Este país es un Estado de Derecho porque existen leyes".»

Tiempo empleado en resolverlo (verdad):

Recorte y envíeme este anuncio tras dar sus respuestas, adjunte un sobre rellenado y franqueado, y gratis y sin compromiso le diré si son acertadas o erróneas, total o parcialmente. Reserva garantizada.

Remite Don: ... ...
nacido el: ... ..., domiciliado en: ... ...,
calle: ... ..., núm. ... ... Profesión u
oficio: ... ... Estudios: ... ...
... ...

Chocan dos buques en el Mediterráneo

Los navíos averiados piden socorro a España y Francia

Cartagena, 6. (Cifra.) — El buque de guerra «Surcouf» y el petrolero soviético «Bucharov», han chocado esta madrugada en aguas del Mediterráneo, en un punto comprendido a 50 millas de Cartagena y la localidad de Orán, en la costa africana.

Al parecer, un marinero ha resultado herido de gravedad, ya que se ha pedido urgentemente su evacuación. Los daños son importantes, aunque todavía no se ha precisado su exacto alcance.

El «Surcouf» pertenece a una escuadra francesa que se encuentra efectuando maniobras en el Mediterráneo.

Los navíos averiados han pedido socorro a España y Francia. A primeras horas de esta mañana ha salido del puerto francés de Toulon, el remolcador de alta mar «Belier», que auxiliará a los barcos.

Comunicado del Ministerio de Defensa francés

París, 6. (EFE.) — El Ministerio francés de Defensa Nacional, entregó a la prensa esta tarde un comunicado relativo a la colisión en aguas del Mediterráneo entre el buque francés «Surcouf» y el petrolero ruso «Bucharov». El comunicado dice textualmente:

«Una colisión se produjo esta madrugada hacia las 04.00 locales, entre el buque escolta de la escuadra «Surcouf», y el petrolero soviético «Bucharov», a 60 millas náuticas al sur de Cartagena. El choque produjo una brecha en el buque francés al nivel de las instalaciones de calefacción de proa. La parte anterior del buque se desprendió y hundió. La parte trasera flota y está siendo remolcada por el buque escolta «Tartu» en dirección del puerto español de Cartagena. El primer balance de esta colisión es de 9 marinos desaparecidos y un herido grave, que está siendo evacuado hacia el hospital de graves heridos por quemadura de Lyon.

El portaaviones «Arrommanches» y el petrolero «La Saone», se encuentran en los lugares del accidente. El vicealmirante de escuadra, Daille, comandante de la Escuadra del Atlántico, dirige las operaciones de socorro a bordo del «Arrommanches».

Parece que hay varios muertos y numerosos heridos

Desde Cartagena salió a las once de la mañana el remolcador «Ra-3», con bse en el Arsenal Militar.

Según se ha informado, el barco siniestrado fracés, se dirige por sus propios medios a Cartagena, pero escoltado por el destructor «Tartou», el portaaviones «Arromances» y el petrolero «Lasaone», ambas undades francesas, y por el remolcador «Ra-3«.

La colisión ha afectado en su mayor parte al barco francés, habiéndose producido, según primeras noticias, varios muertos a consecuencia del accidente, aunque de momento el número exacto se desconoce.

Entre los muchos heridos, dos son de gravedad. Uno de ellos, con quemaduras de consideración, ha sido evacuado en avión a Madrid, y el segundo, también en avión, a Francia.

Las noticias que se tienen son de que los daños sufridos por el destructor francés en la colisión son de gran envergadura, sin que se puedan precisar. El petrolero ruso, al parecer, no ha necesitado ayuda alguna, ya que es impresión general que no sufrió desperfectos.

Tanto las unidades francesas como las españolas se interesaron por prestar ayuad al petrolero, pero éste se alejó del lugar del siniestro.

MEDICOS DE URGENCIA
Teléfono 221-21-21

Siete muertos por las tormentas en Baviera

Munich, 6. (EFE.) — Asciende a siete el número de personas que han hallado la muerte por efecto de las tormentas e inundaciones de Baviera, según ha informado hoy la jefatura de policía de Munich. Un obrero de 28 años; Friedrich Schindbleck, de Walkertshofen, pereció hoy carbonizado por la descarga eléctrica y días atrás fueron cuatro las personas víctimas del rayo. Un labrador murió ahogado cerca de Schongau, al desbordarse un torrente durante la granizada, y una muchacha de 17 años, enfermera, se ahogó en la riada, Scuzbach Rosenberg.

DISTRIBUIDOR Y SERVICIO OFICIAL DE REPARACIONES CON RECAMBIOS ORIGINALES
GRUNDIG
Paer
Avda. Generalísimo, 590-Tel. 227 14 03
Travesera de Gracia, 10-Tel. 228 94 60
BARCELONA-11

Con un amigo... siempre se trabaja a gusto.

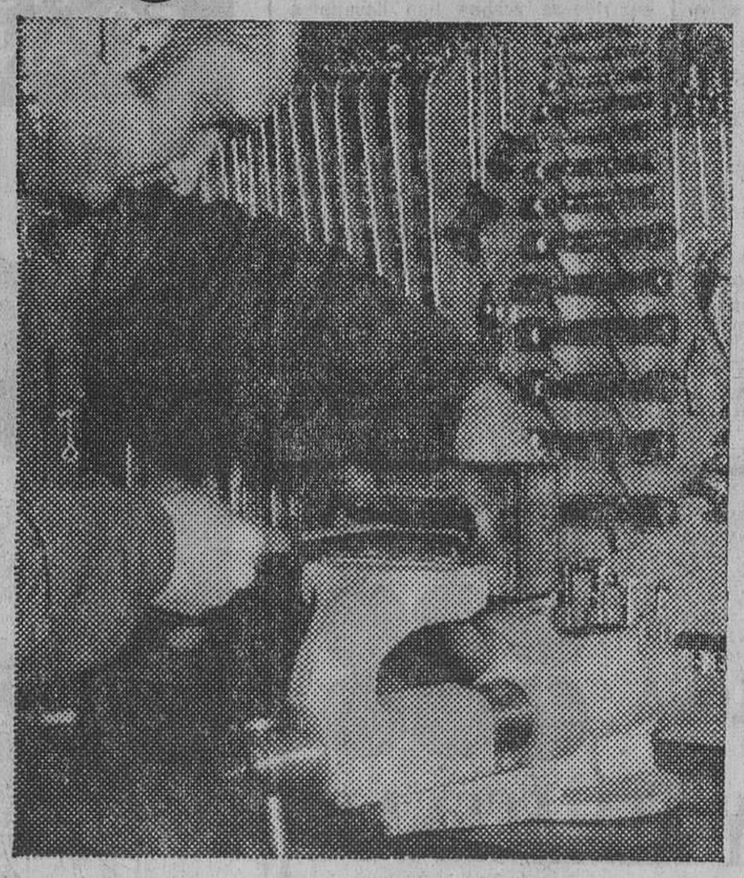

Pero con un amigo fiel, de los de verdad, de los que nunca fallan, ni en los momentos más difíciles. Así son todas mis herramientas IRIMO, fabricadas a conciencia para obreros con brazos fuertes.

Mediante un correcto y óptimo tratamiento térmico, IRIMO aprovecha plenamente las excelentes cualidades del acero al cromo-vanadio, para producir una llave fija de máxima resistencia con un mínimo de espesor y de peso. El ángulo de 15° que presentan sus bocas, permite emplearla sobre tuercas situadas en espacios reducidos, donde el giro máximo es de 30°. Mi llave fija "amigo" es ligera, pero tenaz; de bocas delgadas, pero resistentes; elegante, pero potente... Es la preferida por los buenos mecánicos, porque supera todos los obstáculos por muy duros que sean y brinda un servicio eficaz durante muchos años. Desde que las utilizo, trabajo más a gusto, porque sé que son constantes en su ayuda. Mi amigo IRIMO me da confianza.

Por eso, a mis herramientas Irimo las llamo:

MIS HERRAMIENTAS "AMIGO".

IRIMO
VERDAD EN LA CALIDAD · VERDAD EN LA GARANTIA

Ministerio de Educación, Cultura y Deporte

En nuestro "mundo del hombre" usted elige con una comodidad diferente.

Como a Vd. le gusta. Le hemos creado en exclusiva un mundo aparte dentro de nuestros Centros. Al margen de la natural concurrencia de Gran Almacén.
En nuestros Departamentos y Boutiques destinados a caballeros, el hombre adopta la confección más prestigiosa. La de EL CORTE INGLÉS. Porque contamos con uno de los complejos industriales más importantes de Europa, para la creación y realización de modernas prendas. Donde sólo se emplea material textil de calidad homologada. Donde se recogen todas las variaciones posibles de la configuración humana.
Este es su "Mundo". Donde el hombre encuentra toda su moda. La camisería, las prendas de punto, los complementos... Todo está pensado para agradarle.

Somos un Centro de Atenciones.

El Corte Inglés

El Gran Comercio de España

BARCELONA - MADRID - SEVILLA - BILBAO - VALENCIA

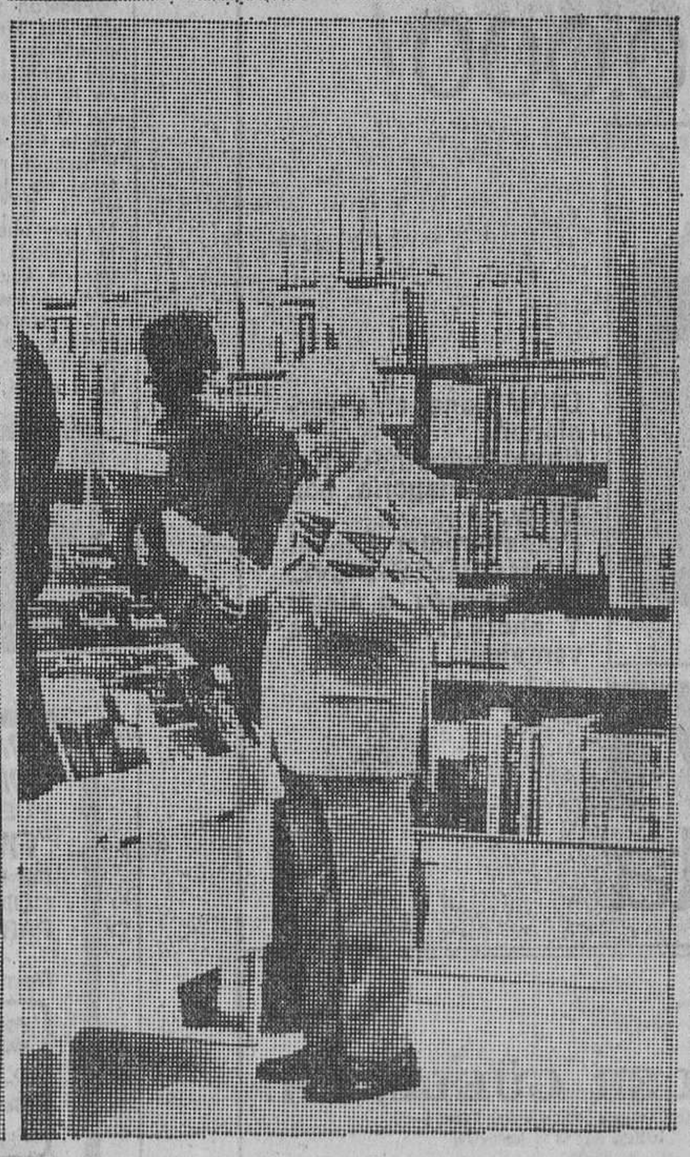

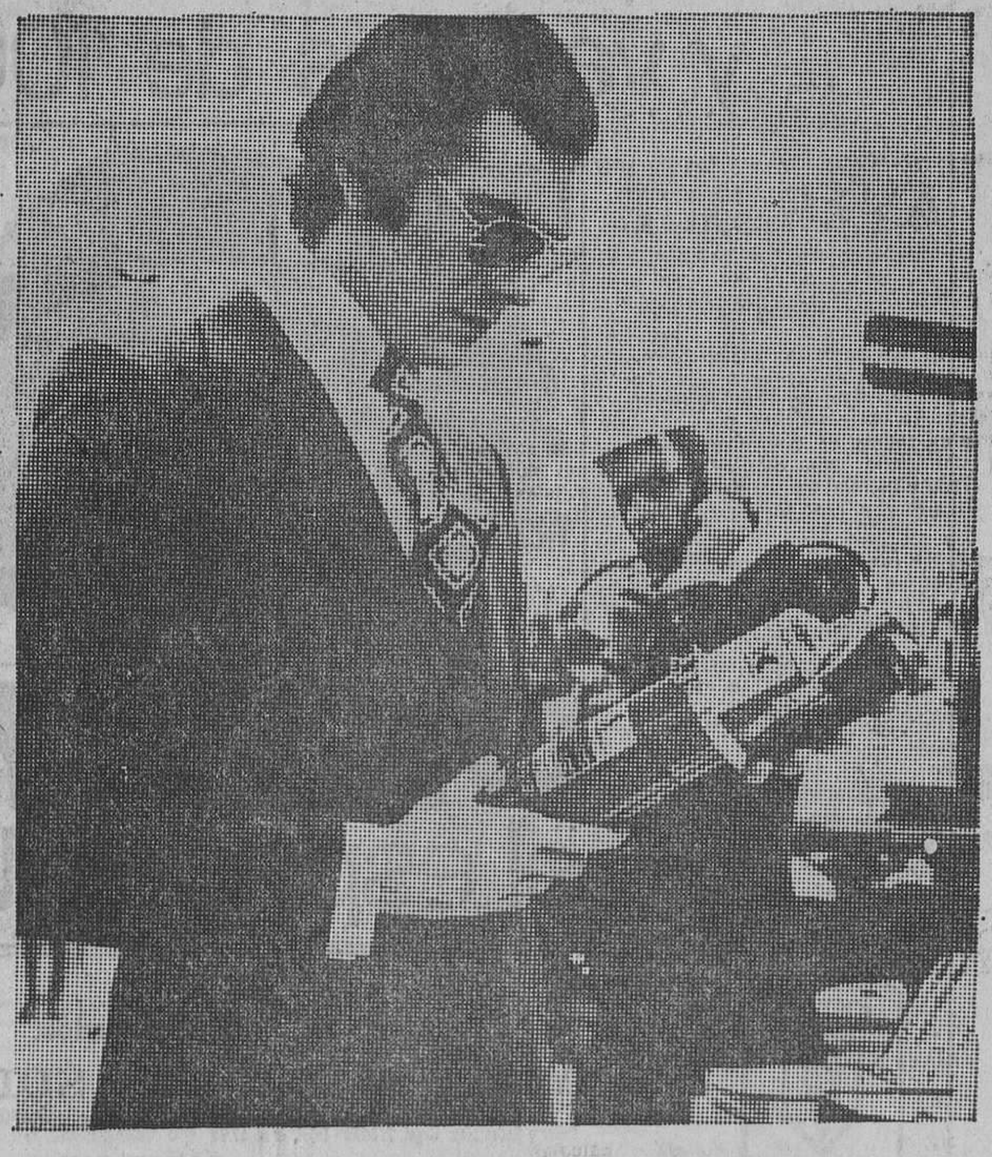

Ministerio de Educación, Cultura y Deporte

NOTICIARIO NACIONAL

EL CAUDILLO PRESIDIO EN MADRID EL XXXII DESFILE DE LA VICTORIA

ASISTIERON LOS PRINCIPES DE ESPAÑA, EL GOBIERNO Y EL ALMIRANTE MOORER, DE ESTADOS UNIDOS

Participaron 14.000 hombres, 1.000 vehículos y 100 piezas de artillería

Madrid, 6. (Cifra). — El Jefe del Estado, Generalísimo Franco, presidió, desde la tribuna instalada en el paseo de la Castellana, el XXXIII desfile conmemorativo de la Victoria, celebrado a mediodía de hoy.

A las 11.45 llegó ante la tribuna, en automóvil cerrado, el Príncipe de España, que vestía uniforme de general de brigada del Ejército de Tierra, y a quien acompañaba la princesa doña Sofía. Inmediatamente después de descender del automóvil, que ostentaba el gulón del Príncipe, éste fue cumplimentado —mientras numeroso público saludaba con nutridos aplausos su presencia— por el presidente de las Cortes, vicepresidente del Gobierno, ministros y jefes militares, así como por las autoridades civiles de la capital.

Poco después llegó el automóvil que conducía a la esposa del Jefe del Estado, acompañada por la esposa del ministro del Ejército. Del coche pasaron a un palco de honor, situado enfrente del que ocuparía el Caudillo, y desde el que presenciaron el desfile, en unión de la princesa Sofía.

Llegada del Generalísimo

Minutos antes de las doce hizo su entrada en el paseo de la Castellana el coche del Jefe del Estado, a quien acompañaba el ministro del Ejército. Escoltado por el escuadrón de honor de su Casa Militar, el Caudillo, que viajaba en automóvil descubierto, respondió saludando con la mano a las incesantes y entusiastas aclamaciones del público, que se apiñaba a ambos lados del paseo.

Madrid. — El jefe del Alto Estado Mayor, teniente general Díez-Alegría, conversa con el almirante Thomas H. Moorer, presidente de los jefes conjuntos del E. M. de las Fuerzas Armadas norteamericanas, que llegó el domingo a Madrid invitado por el Ejército español. — (Foto Cifra)

Ante la tribuna de honor —y mientras sonaban los acordes del Himno Nacional— el Jefe del Estado descendió de su automóvil y fue cumplimentado por el Príncipe de España, el presidente de las Cortes y del Consejo del Reino, vicepresidente del Gobierno, ministros y altos mandos militares, y por las autoridades provinciales y locales.

Seguidamente —y mientras el público seguía vitoreándole— el Generalísimo Franco pasó a ocupar el arengario de la tribuna de honor, colocándose inmediatamente detrás y a su derecha el Príncipe de España, y a su izquierda el ministro del Ejército. Ocupaban, asimismo, lugares en la tribuna de honor, los jefes y segundos jefes de las Casas Civil y Militar del Jefe del Estado, el capitán general Camilo Alonso Vega y otros altos mandos militares.

Como invitado oficial del Gobierno español, presenció el desfile de la Victoria el almirante Thomas H. Moorer, presidente de los jefes conjuntos del Estado Mayor de las Fuerzas Armadas de los Estados Unidos.

El desfile alcanzó extraordinaria brillantez

Minutos después de las doce, el capitán general de la I Región Militar, teniente general Tomás García Rebull, solicitó permiso del Caudillo para iniciar la parada militar, que comenzó seguidamente.

Durante una hora y cuarto desfilaron, por los paseos de la Castellana y Recoletos 14.000 hombres, 1.000 vehículos, 100 piezas de artillería y 90 ametralladoras antiaéreas.

Entre las fuerzas acorazadas y motorizadas y el paso de las fuerzas de a pie, sobrevolaron el área del desfile formaciones en vuelo de reactores, polimotores, monomotores y helicópteros en número de unos doscientos aparatos, pertenecientes a los Ejércitos de Tierra y Aire.

Las formaciones de reactores estuvieron integradas por escuadrones de cazabombarderos F-104, Mirage, F-5, F-86 y saetas. Las de polimotores, por escuadrones de transporte DC-4, Azor, DC-3, Caribou y para lucha antisubmarina las de monomotores por escuadrones de la Escuela y apoyo a tierra E-16 y las de helicópteros por aparatos de la Escuela de Helicópteros y de la Unidad número 11 del Ejército de Tierra.

Un momento del paso de la infantería motorizada ante la tribuna presidencial. — (Foto Cifra)

El mando del desfile estuvo a cargo del general jefe de la División Acorazada Brunete número 1, con su Estado Mayor.

Las fuerzas acorazadas y motorizadas las constituyeron: Villaviciosa, 14; unidades sobre cadenas del regimiento de carros de combate Alcázar de Toledo 61; regimiento de Infantería acorazada Asturias 31; unidad de carros-puente y grupo de Artillería autopropulsada de obuses 155/23; unidades sobre ruedas del regimiento de Infantería motorizada Saboya 6; batallón mixto de Ingenieros Zapadores y Transmisiones; grupo logístico Integrado por Intendencia, Sanidad y Automovilismo, y una sección de damas enfermeras; la brigada paracaidista, formada por la Tercera Bandera Ortiz de Zárate; grupo aerotransportable de obuses 105/14; batallón mixto de Ingenieros y grupo logístico; unidades de Artillería de campaña, con el grupo de obuses de 105/26; batería de obuses de 203/25, y el grupo de lanza-cohetes del regimiento de Artillería de Astorga, y las unidades de Artillería antiaérea correspondientes al grupo antiaéreo ligero de 40/70, el grupo antiaéreo pesado de 90/50 y una batería de misiles tierra-aire del grupo Hawk.

Fuerzas a pie

Abrió marcha a estas fuerzas acorazadas y motorizadas las banderas y estandartes de las distintas unidades.

Las fuerzas a pie que participaron en el brillante desfile fueron:

Los centros de enseñanza, integrados por la Academia General del Aire, banderas y estandartes de estas fuerzas, Academias Especiales del Ejército de Tierra y la Academia General Militar.

La representación de los Ejércitos de Mar y Tierra, constituida por batallones de Infantería e Infantería de Marina ,escuadrillas de la Escuela de Transmisiones de Zapadores paracaidistas y de servicios del Ejército del Aire.

Pasaron seguidamente las unidades del Ejército de Tierra, correspondientes al batallón de Infantería del Ministerio del Ejército, batallón de la Escuela Militar de Infantería del Ministerio del Ejército, batallón de la Escuela Militar de Montaña, y batallón representando a los centros de Instrucción de reclutas (C. I. R.), de la Primera Región Militar; una bandera de la Legión, la segunda bandera paracaidista Roger de Lauria y una compañía de Operaciones especiales.

Y cerraron la magna parada las fuerzas de Orden Público, constituidas por unidades de la Guardia Civil a pie; batallón de fusiles del colegio de guardias jóvenes Duque de Ahumada, secciones de especialistas, esquiadores-escaladores y perros policía; dos compañías con armas de apoyo, vehículos especiales y perros-policía y guías motorizadas, fuerzas a pie de la Policía Armada; una compañía de Transmisiones y dos de vehículos especiales y dos escuadrones a caballo, uno de la Guardia Civil y otros de la Policía Armada.

650.000 personas presenciaron la parada

El día soleado y la benigna temperatura contribuyeron a la extraordinaria brillantez del desfile, calculándose que lo presenciaron alrededor de unas seiscientas cincuenta mil personas, que aclamaron con entusiasmo el paso de las unidades.

La muchedumbre vitoreó incesantemente al Jefe del Estado, tanto a su llegada como a su marcha hacia el palacio de Oriente, una vez finalizada la parada militar.

Almuerzo ofrecido por S. E. en el Palacio de Oriente

Madrid, 6. (Cifra.) — Terminado el desfile, S. E. el Jefe del Estado ofreció un almuerzo en el palacio de Oriente a las representaciones de los tres Ejércitos que han tomado parte en el desfile conmemorativo del 32 aniversario de la Victoria.

Con el Caudillo y el Príncipe de España tomaron asiento a la mesa, el Gobierno, Consejo del Reino, primeras autoridades de Madrid y nutridas representaciones de los tres Ejércitos.

... y van más de 100.000!

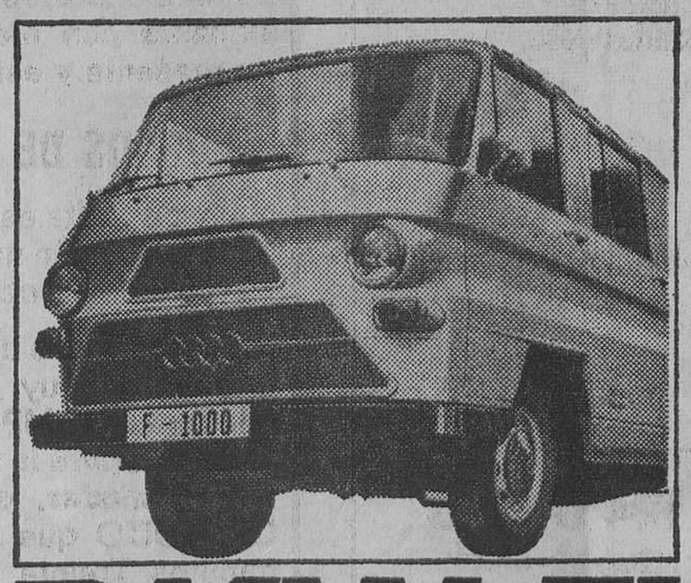

DKW tiene más versiones.
En vehículos industriales, la mayoría son DKW.
Potente motor Diesel MERCEDES-BENZ.
21 versiones a elegir
Y ahora... con más ventajas.

DKW 71
el especialista

IMOSA

Concesionarios:

AUTO REMOLQUES BARCELONA, S. A.
Ventas: Villarroel, 253 - Teléf. 2 30 96 14
Taller y Recambios: Urgel, 276-278 - Teléf. 2 39 52 92

SOLER GÜELL, S. A.
Exposición, Ventas y Servicio Oficial: Manso, 6 - 12
Teléfono 3 25 40 58 (centralita)

BARCELONA

COMPACTUS
SISTEMA INGOLD
Regala un 100 % de espacio útil.
ARMARIOS Y ESTANTERIAS SOBRE RAILES
industrias g.a.m.a. s.a.
Avda Sarriá, 13
Tel. 321.74.00 - Barcelona
GAMA

GRANDES BENEFICIOS!!!
CON LO MAS MODERNO.
PUENTE AUTOMATICO
"FIVE-WASHES"
DE 5 CEPILLOS,
CON SECADOR,
PARA AUTOMOVILES.

Remita el cupón adjunto:

Agradecerá, que sin el menor compromiso por mi parte, se sirvan facilitarme mayor información
D.
Calle Nº Telf
Población Provincia

CAASA ®
COMERCIAL ADOLFO ALVAREZ S. A.
C/o Ciento, 409 Tel. 245 27 13 BARCELONA 9
Aparcamiento en nuestro propio local

Ministerio de Educación, Cultura y Deporte

BRILLANTE DEMOSTRACION SINDICAL EN EL ESTADIO SANTIAGO BERNABEU

Asistieron el Jefe del Estado y su esposa, con los Príncipes de España

Madrid, 6. — Bajo la presidencia del Jefe del Estado y su esposa, con los Príncipes de España, se ha celebrado esta tarde la XIV Demostración Sindical, en el Estadio Santiago Bernabeu.

Más de ciento veinte mil personas abarrotaron el estadio en esta demostración que el mundo del trabajo ofreció al Generalísimo Franco.

A la llegada de Sus Excelencias al palco presidencial el público, puesto en pie, prorrumpió en prolongadas ovaciones de afecto y cariño, mientras sonaba el Himno Nacional.

Tema central de la edición de este año fue el de la danza desde la prehistoria a nuestros días, y así se presentaron escenas de danzas tribales, guerreras, nupciales, del romántico vals de Viena y de la época actual, con la intervención de los grupos de «majorettes».

Tres mil quinientos trabajadores de todas las provincias españolas participaron en la demostración en la que intervinieron las corales de León, Valladolid, Santander, Turón, Cabra, Crevillente, Utiel, Ulldecona, Sabadell, Tarrasa, Zaragoza, Corella, coral del ensanche de Bilbao y la banda de música de Educación y Descanso de Benaguacil.

Conjuntaron las distintas melodías un millar de voces mixtas, que interpretaron fragmentos del «Príncipe Igor» y de la «Novena Sinfonía de Beethoven».

También intervinieron los grupos de coros y danzas de Educación y Descanso de Cabezón de la Sal, «Tanos», «El Sabor de la Tierruca» y «Solvay», de Santander, con los de Valencia, Castellón, Vall de Uxó, Villarreal, Játiva y Fuente La Higuera, junto con los de Salamanca, Zamora, Valladolid, Albacete, Alcázar de San Juan, Sabadell, Igualada, Martorell, Tarragona, Lérida y Blanes.

Por otra parte, trabajadores madrileños y alumnos de escuelas de formación profesional ejecutaron la fantasía griega sobre gimnasia femenina, saltos sobre mesas alemanas y la tabla conjunta de gimnasia.

La exhibición extranjera corrió a cargo del Ballet Ucraniano Arkan, que contagió a los espectadores con sus evoluciones acrobáticas y recibió constantes ovaciones.

El acto se cerró con la interpretación del himno sindical por todos los participantes.

Al despedirse Sus Excelencias, el público volvió a prorrumpir en ovaciones y gritos de «¡Franco, Franco!».

En la tribuna presidencial siguieron la demostración, junto con el Jefe del Estado y su esposa, y los Príncipes de España, el vicepresidente del Gobierno, presidente de las Cortes, miembros del Gobierno y presidente del Tribunal Supremo, entre otras personalidades. — Cifra.

López Rodó salió ayer hacia París

Participará en las reuniones de ministros de la O.C.D.E.

Madrid, 6. — El ministro comisario del Plan de Desarrollo, Laureano López Rodó, ha salido esta tarde, por vía aérea, con destino a París con objeto de participar en las reuniones de ministros de la O.C.D.E. (Organización de Cooperación para el Desarrollo Económico) que mañana comienza en la capital francesa.

El señor López Rodó, que viaja acompañado por el secretario general técnico, Javier Irastorza, y el jefe de la secretaría técnica, Emilio Sánchez Pintado, asumirá la representación española conjuntamente con el ministro de Asuntos Exteriores, Gregorio López Bravo, en las reuniones de la O.C.D.E.

El objetivo de las sesiones, que se prolongarán por espacio de dos días, es establecer un programa de cooperación internacional con la O.C.D.E., que pretende iniciar una nueva y fecunda etapa en sus actividades para el desarrollo económico y bienestar de sus miembros. De otra parte, en las reuniones se tratará de establecer un programa de cooperación internacional tanto en el orden comercial como en el monetario para controlar la inflación.

Asimismo se establecerá un plan conjunto y adecuado para dar los últimos toques al sistema de preferencias generalizadas, fijando la lista de beneficiarios para despejar la incógnita de si se va hacia un proteccionismo o si el mundo se encamina hacia una nueva liberación.

Presidirá las reuniones el secretario general de la O.C.D.E., van Lennep, junto con el secretario de Estado norteamericano, William Rogers. En las sesiones participarán cuarenta ministros de Asuntos Exteriores, Economía y Finanzas de veintidós países.

Con ocasión de su estancia en París, el ministro comisario del Plan de Desarrollo, junto con su colega francés, M. Bettencourt, asistirá en el Centro Internacional de Comercio Exterior, a la clausura de un ciclo de coloquios organizado por la Cámara Francesa de Comercio sobre el tema «Las industrias española y francesa con vistas al Mercado Común».

Médicos que se declaran en paro

En solidaridad con los compañeros de Oviedo

Bilbao, 6. (Cifra.) — Los médicos internos y residentes de la residencia sanitaria «Enrique Sotomayor», de Cruces-Baracaldo, perteneciente al S. O. E., y los del hospital psiquiátrico de Bermeo, se han declarado en paro, en solidaridad con sus compañeros de Oviedo ,según dice una nota que han hecho pública a través de la prensa.

El contenido del comunicado es el siguiente:

«Los médicos componentes del seminario de Internos y residentes hemos adoptado una postura de solidaridad con el director y los médicos residentes del hospital psiquiátrico de Oviedo, ante la actitud intransigente y ofensiva de la administración de dicho hospital.

»En los días pasados, la Dirección Nacional de Sanidad, al tener una clara división del problema, ha intentado una solución satisfactoria. En el momento actual, ante el fracaso de dichas gestiones, motivado siempre por la actitud de dicha administración asturiana, los médicos residentes de 20 hospitales queremos manifestar nuestra repulsa, adoptando una postura de paro asistencial, salvo urgencias, hasta que se solucione el conflicto.

»A esta postura nos hemos adherido los médicos residentes que trabajando en la residencia sanitaria «Enrique Sotomayor» y hospital psiquiátrico de Bermeo.»

Fallece el primer teniente de alcalde de Pamplona

Pamplona, 6. — Tras larga y penosa enfermedad ha fallecido el primer teniente de alcalde del Ayuntamiento de esta capital, don Agustín Latorre San Martín, personalidad relevante de la vida pamplonesa. Contaba 53 años de edad y era de profesión médico analista.

Grupos "disidentes" anuncian un acercamiento al Gobierno

Se espera una declaración pública de estos sectores centristas de derecha e izquierda

MADRID

La nota política más destacada de la semana, por las referencias en comentarios de prensa y por categoría tipográfica, ha sido el discurso de López Rodó en Santander, en la clausura del Consejo Económico Sindical Provincial. Quizá por la naturaleza del acto, sólo se esperaban palabras alusivas al desarrollo de la provincia montañesa, que las hubo y muy precisas. Pero el señor López Rodó abordó otros temas muy importantes de ámbito nacional, como el de la división de poderes y el de la arquitectura constitucional de la nación. Fue un discurso muy firme que ha ratificado la extendida opinión de que el Gobierno ha llegado a un alto grado de solidez. De ahí que los rumores, una semana más, discurran por niveles más al ras del suelo.

La solidez del Gobierno parece aceptada, incluso, por grupos disidentes. Se habla mucho en Madrid de que, en los últimos días de esta pasada semana, se han reunido representantes de corrientes ideológicas disidentes para ver la forma de llegar a participar en el sistema. Han hablado entre ellos de condiciones posibles y han traslucido el deseo de tomar parte en las próximas elecciones y, en suma, de dar algunos pasos para encontrarse más cerca del ámbito de la política oficial o dentro de las reglas de juego. Es fácil que en las próximas semanas haya noticias sobre este asunto. Al menos, estos grupos o sectores ideológicos han manifestado su propósito de convocar una especie de rueda de prensa informal para detallar propósitos. No son sectores extremistas, sino autocalificados de «centro», incluyendo, en la terminología convencional para andar por casa, personas de «centro - derecha» y «centro - izquierda». Todo indica que hay un afán de participación como se ha visto en las elecciones sindicales de empresa y como puede verse en los deseos de estos sectores que hemos mencionado.

REFORMA DE ORDEN PUBLICO

Esta semana que entra comenzará, o al menos se espera que comience, la discusión sobre el proyecto de modificación de la Ley de Orden Público. Hay mucha expectación, puesto que en su día la prensa, en líneas generales, realizó una campaña crítica con acusaciones de endurecimiento. Serán muy interesantes los argumentos de la recusación o justificación que empleen la ponencia y los procuradores que intervengan.

Como adelantamos en nuestra crónica anterior, el Pleno de las Cortes ha sido convocado. El día 16 se verán todos los proyectos pendientes —Tajo-Segura, Plan Sur de Valencia, Crédito Oficial, quizá Familias Numerosas, diversos dictámenes...— y la interpelación del señor Díaz Llanos de la que, en su día, ya hicimos comentarios. Parece ser que se trata de enfrentar las ventajas de las preferencias generalizadas de la UNCTAD con las que nos proporciona el acuerdo preferencial en el Mercado Común.

Y puede ser que muy pronto conozcamos el Nuevo Reglamento de las Cortes. Hay indicios de que está prácticamente concluido.

SIN ARZOBISPO

El nombramiento de la Santa Sede de Administrador Apostólico de Madrid da la impresión en círculos políticos y religiosos de que tardaremos bastante en contar con un nuevo prelado titular. Por una parte, se habla de monseñor Cantero o el cardenal Bueno Monreal. Por otra se dice que pueden pasar años sin nombramiento. Madrid-Alcalá es la sexta diócesis española con Administrador Apostólico y, aunque de importancia evidente, nada impide que sea ocupada «sine die» de modo interino.

VIAJES Y ANECDOTA

Semana viajera. López Bravo y López Rodó estarán hoy y mañana en París, asistiendo a las reuniones de la OCDE. Allende, en Holanda, en visita oficial. Regresarán el miércoles.

Y, sin rumor importante de la semana, una pequeña anécdota. Ante periodistas de todos los medios informativos madrileños y en el transcurso de un acto para dar a conocer inmeditas actuaciones, un representante de la Delegación Provincial de Juventudes de Madrid, encargado de los campamentos, pronunció un pequeño discurso. Y en un afán por hacer frases redondas, dijo: «Lo que necesitamos es más poesía y menos desarrollos». Y hasta hubo aplausos convencidos.

Javier María PUJOL

PREPARE SUS VACACIONES

Excursiones en autocar

Días		Días	
5	Ruta Vasco-Navarra	10	Andalucía
5	Valles Arán-Bohí-Espot	11	Italia
5	Pirineo Aragonés	12	Galicia y Cantábrico
5	Lourdes-Biarriz	12	Benelux y París
6	Suiza	13	Berlín y Hamburgo
7	Ruta Pirenáica	14	Austria
8	Picos de Europa	17	Viena y Budapest
9	París	19	Países Nórdicos

Otras excursiones de 2, 3 y 4 días

Veraneos en mar y montaña

8 o 15 días de estancia en seleccionados hoteles

Viaje en avión	desde ptas.	Viaje en autocar	desde ptas.
MALLORCA	2.975,—	COSTA BRAVA	1.830,—
IBIZA	3.700,—	EL AMPURDAN	2.670,—
MENORCA	2.650,—	VALLE DE ARAN	3.810,—
CANARIAS	7.100,—	VALLE DE BOHI	3.240,—
GALICIA	6.825,—	BERGADA	2.200,—
RIMINI	5.500,—	LLUSANES	2.460,—
MADEIRA	9.575,—	PALLARS SUBIRA	2.790,—

Otras estancias: Puentedeune - Comillas - Candanchú - Gandía-Benidorm - Alicante - Almuñécar - Sanlúcar de Barrameda - Andorra

SOLICITE FOLLETO ILUSTRADO Y RESERVE SU PLAZA EN:

VIAJES "INTERNACIONAL EXPRESO" S.A.

Agencia de Viajes Grupo A. Título 2

Barcelona: Plaza Cataluña, 8, Tel.: 231-21-04 y 222-20-30

Granollers: Pl. José Antonio, 16. Tel. 270-03-45

Reus: Obispo Grau, 19. Tel. 30-13-21

124-D
El nuevo 124.

Doble circuito de frenos, además de los cuatro frenos de disco. Neumáticos radiales. Asientos anatómicos y regulables. Tapizado lujoso.

SEAT 124-D

Hay tres modelos:

124-D
113.900,- pts. F.F.

124-D Lujo
128.600,-pts. F.F.

124-D 5 Puertas
123.900,-pts. F.F.

véalo en:

Seida

Maestro Villa s/n
Avda. Gralmo. Franco, 435
Párroco Jaime Busquets, 123-125-Hospitalet
Encarnación, 51-53

USTED PUEDE SER UN HOMBRE MUY BUSCADO

Bachilleres, hombres de cultura media, empleados, estudiantes, universitarios, pueden ahora optar a una profesión apasionante con magníficas oportunidades de presente y estupendo porvenir.

CURSOS DE PROGRAMADORES

No hacen falta estudios especiales, basta una instrucción media y una mente lógica. ¿Quiere comprobar si usted la tiene?

Existe para ello un procedimiento simple, gratuito y muy interesante: **Llame por teléfono a COMPUTEX 228 1305-228 1304 y solicite, para la fecha y hora que le sean más cómodas, el** TEST DE APTITUD GRATUITO que sólo le ocupará treinta minutos. Treinta minutos para dedicar a un test que puede ser vital para su futuro.

COMPUTEX

CENTRO DE FORMACION DE ESPECIALISTAS EN PROCESO DE DATOS

BARCELONA: Calle Balmes, 262-1.º - 1.ª y 2.ª
Teléfono 228 13 05 - 228 13 04

MADRID: Calle Basílica, 19-9
Edificio Orense - Teléfono 233 17 07 - [illegible] 17 06

1898

E. FUREST

PASEO DE GRACIA, 12-14 - T. 232 60 70
BARCELONA

SECCION

SEÑORA

*

LIQUIDACION TOTAL DE EXISTENCIAS
VERANO - PRIMAVERA - INVIERNO

*

MARTES DIA 8

Ministerio de Educación, Cultura y Deporte

NOTICIAS DE LA REGION

Crónica de GERONA

La medalla de oro del consorcio de la Costa Brava, al Jefe del Estado

EL TRAMO DE AUTOPISTA MASSANET - GERONA-NORTE, SERA INAUGURADO EL PROXIMO DIA 21 POR EL MINISTRO DE OBRAS PUBLICAS

Gerona, 6. (De nuestro corresponsal, Miguel GIL BONANCIA). — El próximo miércoles, día 9, en el Palacio de El Pardo, Su Excelencia el Jefe del Estado recibirá en audiencia a una representación gerundense presidida por el gobernador civil, señor Anguera Samsó, e integrada por el presidente de la Diputación, señor Ordís; subjefe provincial del Movimiento, señor Pinedo; consejero nacional por esta provincia, señor Rodríguez de Miguel; procuradores en Cortes, señores Bonet y De Carreras Guiteras; el ingeniero director de la Confederación Hidrográfica del Pirineo Oriental, señor de Lluís, y los alcaldes de los 27 municipios que forman parte del Consorcio de la Costa Brava, representación que acompañará el ministro de Obras Públicas. En el transcurso de dicha audiencia se hará entrega a Su Excelencia el Jefe del Estado de la medalla de oro conmemorativa de la constitución del referido Consorcio.

NUEVO TRAMO DE AUTOPISTA

Para el día 21 de los corrientes está prevista la inauguración del tramo de la autopista Massanet-Gerona-Norte, a cuyo acto se espera la asistencia del ministro de Obras Públicas. Con su inauguración el nuevo tramo de autopista habrá entrado en servicio casi unos seis meses antes del plazo previsto.

VISITA DE PERSONALIDADES GUATEMALTECAS

Aproximadamente a las once y media de la mañana de hoy domingo, procedente de Barcelona, ha llegado a Gerona una embajada de la República de Guatemala integrada por el ministro sin cartera y director general de Promoción del Turismo, doctor don Lionel Sisniega; presidente del Congreso, doctor Salvador Hernández; embajador de dicho país en Madrid, general don Doroteo Reyes; la directora de Asuntos Consulares representando al ministro de Asuntos Exteriores, doña María González, viuda de López Villatoro; el cónsul general guatemalteco en Barcelona, don Francisco Delgado, y otras personalidades. A su llegada al Ayuntamiento fueron saludados y cumplimentados por el alcalde de la ciudad, don José Bonet, y una representación del Consistorio gerundense; por el diputado provincial, señor Tarrés, en representación del presidente de la Diputación, y por el delegado provincial de Información y Turismo, señor Ayala. Luego, en el Salón de Sesiones, el alcalde señor Bonet pronunció unas palabras de bienvenida a los ilustres visitantes a las que correspondió con otras afectuosas y de agradecimiento el ministro señor Sisniega.

Seguidamente, el alcalde, en nombre de la Corporación, hizo ofrecimiento a las señoras de las personalidades visitantes de unos ramos de flores y unos artísticos obsequios.

Desde el Ayuntamiento se trasladaron a continuación a la zona monumental de la ciudad, iniciando el recorrido con la visita a los baños árabes, pasando luego a la catedral, en donde a su llegada fueron cumplimentados por el vicario general de la Diócesis, doctor Tarberner, en compañía del cual giraron una visita por el interior del templo, al tesoro de la Seo y sus maravillosos claustros.

Finalizada la visita a la catedral se dirigieron a la recoleta plaza de Los Jurados, próxima al ex monasterio de San Pedro de Galligans, en donde el grupo de danzas de la Sección Femenina de Vilajuiga les ofreció la interpretación de varias danzas típicas catalanas y luego la cobla interpretó unas sardanas, dándose la nota simpática que algunos de los visitantes se añadieron al anillo formado por los danzantes para bailar también ellos la sardana.

Finalmente, en el Palacete Municipal junto a dicha plaza, la Corporación les ofreció un vino español. Terminada la visita a Gerona los distinguidos visitantes emprendieron viaje hacia la Costa Brava para después de almorzar en «Cap Sa Sal» continuar su periplo hacia diferentes puntos de la Costa y emprender luego su regreso a Barcelona.

Crónica de TARRAGONA

Tortosa reclama para sí la refinería

LA ASOCIACION TURISTICA DE LA COSTA DORADA ACUERDA QUE EL GRAN COMPLEJO NO SE SITUE A MENOS DE 5 KILOMETROS DE LOS CENTROS TURISTICOS

Tarragona, 6. (De nuestro corresponsal, Wenceslao ANDREU.) — No se trata de poner en línea de actualidad la famosa fábula de si son galgos o si son podencos, sino más bien de abogar, ahora que, al parecer, es tiempo, sobre el lugar más idóneo para el emplazamiento de la Refinería de Cataluña o de Tarragona como es denominada. Es decir, existe coincidencia de criterio, respecto a que su instalación se efectúe en la provincia, lo que ya no es tan unánime es que sea en una comarca o zona determinada.

El proyecto inicial era que la refinería fuese emplazada en la zona denominada «Trébol», que comprende los términos de Tarragona, Reus y Vilaseca. Pero ese proyecto, como queda dicho, es el inicial, el que fue planteado antes de que se tuviera idea de que en la prospección posteriormente realizada en el delta del Ebro se hallaría petróleo bajo el agua, en las proximidades de San Carlos de la Rápita.

Ahora, la vecindad de los yacimientos puede haber hecho variar la idea primitiva sobre el emplazamiento. La refinería, situada en las proximidades de San Carlos, tendría, al decir de los partidarios de ese enclave, la ventaja de que allí existen amplias zonas prácticamente desérticas y sin cultivar; hay agua en abundancia, facilidad de transporte marítimo-terrestre y no hay núcleos urbanos próximos, al revés de lo que ocurre en Tarragona o Salou, centros turísticos por antonomasia, con grandes concentraciones humanas, a las que la contaminación, más o menos controlado, podría perjudicar.

Razones a considerar

En una carta al director de «Diario Español», que firma el tortosino don José Anguera Vallés, dice, entre otras cosas: «El valle del Ebro cuenta con unas características inmejorables, que lo hacen idóneo para la localización de la refinería. Hay terrenos en abundancia, se dispone de energía, muy buenas comunicaciones y, lo más importante: dispone de agua en abundancia. No puede molestar en dicha localización al turismo, factor también muy importante. Si se necesita un puerto de mar, creo que el de San Carlos de la Rápita merece todos los respetos. Aparte de todo ello, es también una gran ventaja el disponer en este mismo valle del polígono industrial de Tortosa, de reciente aprobación, ue cuenta con toda clase de servicios, lo que facilita la instalación de esta nueva industria ue arrastra consigo una refinería de tal envergadura. No hablemos ya del "vent de dalt", aliado formidable para barrer la polución atmosfér.ca.» Y más adelante dice el corresponsal tortosino: «Si esta zona ha tenido la suerte de ver manar de sus entrañas el preciado "oro negro", y disponiendo de condición para su explotación, sea esta misma zona la que se beneficie de estos puestos de trabajo y esta riqueza industrial que bien ganado tiene, puesto que las molestias y trastornos derivados de dicho hallazgo no viene nadie a compartirlos».

El turismo, preocupado

Como sea que esa opinión es compartida asimismo por otros medios turísticos, que no ocultan su preocupación por la posible ubicación de la refinería, se espera con expectación, esperanza e inquietud — según sean los criterios que se comparten — la decisión ministerial que fije en breve el emplazamiento del gran complejo.

El presidente de la Asociación Turística de la Costa Dorada, don Antonio Pedrol Rius, se mostró abiertamente contrario a su emplazamiento en la zona próxima al litoral, por considerar que perjudicaría abiertamente al turismo.

Por su parte, en una reunión celebrada bajo la presidencia del delegado provincial del Ministerio de Información y Turismo, don Julio Guiard, se acordó solicitar que la refinería e industria auxiliar no fuese situada a menos de cinco kilómetros de los centros turísticos.

Ahora la palabra la tiene el Gobierno.

MATARO

BRILLANTE COLOFON A LA «FIRA»

La última jornada fue dedicada a los municipios de El Maresme

Mataró, 6. (De nuestro corresponsal, R. BONAMUSA). — La manifestación comercial y agrícola de la «Fira de Mataró y el Maresme» luego de nueve días de interrumpida labor de promoción, cierra hoy a las doce de la noche sus puertas. La «Fira», no obstante, las varias jornadas de lluvia, se ha visto muy concurrida, siendo muchos miles los mataroneses y forasteros que han acudido a su recinto. Hoy se celebra el día de los «Municipios de la comarca», siendo visitada por la mayoría de alcaldes y representaciones de los Ayuntamientos de Mongat, Alella, Masnou, Premiá de Mar, San Pere de Premiá, San Ginés de Vilasar, Vilasar de Mar, Cabrera de Mar, Orrius, Dosrrius, San Andrés de Llavaneras, San Vicente de Montalt, Arenys de Munt, Canet de Mar, San Pol de Mar, Calella, Pineda de Mar, Santa Susana, Malgrat de Mar, Tordera y Mataró, todos ellos integrantes de la Feria con la exposición de sus productos característicos, han sido recibidos por la comisión de Ferias y Festejos que les han ofrecido una recepción a dichas autoridades.

Ayer se celebró el «Día del Expositor» con una cena espectáculo, a la que asistieron unas 700 personas, efectuándose la entrega de la Medalla conmemorativa de la «Fira 1971» a los expositores.

En resumen, la Feria ha tenido y puede decirse que han transcurrido las jornadas en una perfecta sucesión, sin altibajos. Quizá el corresponsal ha encontrado en falta la visita de más altas personalidades o aquellas celebraciones que permiten el realce periodístico, pero ante la sencillez, eficacia de los hechos, cabe esperar de la Comisión Especial de Ferias y Festejos un franco éxito para la «Fira de 1972».

Mañana, pleno ordinario del Ayuntamiento

En los principales temas a tratar en el pleno de mañana, figuran la aprobación provisional para la reforma del edificio de la calle San José Oriol, de propiedad municipal, para adaptarlo a una escuela de ocho aulas. Modificar el área actual de los seis distritos actuales. Solicitar del Ministerio de la Vivienda la reorganización parcial de la zona arqueológica del Polígono Espartero y la aprobación inicial del proyecto de construcción de aceras en tramos de la calle Iluro.

Asimismo se celebrará a continuación sesión extraordinaria sobre la proposición del alcalde referente a la resolución al reparo formulado por la Delegación de Hacienda sobre el presupuesto extraordinario para la ejecución del proyecto y construcción de viviendas para maestros.

LAS ULTIMAS NOVEDADES
EL SURTIDO MAS EXTENSO
en Fernando, 36 y 38
VAJILLAS, CRISTALERIAS, FLOREROS
Figuras, Vasos whisky, Copas champán,
Artículos para el horno, Juegos café y té,
Tazas y Platos, Cubiertos, Fuentes y Bandejas
ACERO INOXIDABLE - ALPACA PLATEADA
LOS PRECIOS MAS ECONOMICOS
LISTAS DE BODA

GABINETE TECNICO ECONOMICO SIDEROMETALURGICO

SINDICATO PROVINCIAL DEL METAL

IMPUESTOS:
— GENERAL SOBRE EL TRAFICO DE LAS EMPRESAS
— SOBRE EL LUJO

AMBITO:
PROVINCIAL DE BARCELONA

CONVENIOS PARA 1972:
CENSOS DE CONTRIBUYENTES Y DECLARACIONES DE ACTIVIDAD

Por la presente se pone en conocimiento de las Empresas encuadradas en las Agrupaciones que se detallan a continuación que, dando cumplimiento a lo dispuesto en la Orden del Ministerio de Hacienda, de 3 de mayo de 1966 (B. O. núm. 111, del 10 del propio mes), quedarán expuestos, durante los días 9 al 21 del corriente mes de junio, ambos inclusive, los censos provisionales de las indicadas Agrupaciones para que, dentro del mismo plazo, los interesados puedan examinarlos, pedir inclusiones, exclusiones y rectificaciones y presentar la declaración de todas sus actividades, prevista en dicha Orden.

La referida declaración de actividades deberá reflejar la totalidad de las que ejerzan, los lugares en que lo hagan y expresar la que consideren como principal.

AGRUPACIONES AFECTADAS POR I. T. E.

B-3 Fabricantes artículos ferretería.
B-5 Fabricantes de aparatos electromedicina.
B-23 Recubrimientos metálicos.
B-33 Servicio del automóvil, moto y ciclo.
B-35 Venta de recambios y accesorios de autolocomoción.
B-40 Representantes y marquistas de automóviles.
B-54 Mayor maquinaria y material eléctrico.
B-55 Carpintería metálica y cerrajería de la construcción.
B-56 Mayoristas y reparadores de relojes.
B-59 Comercio de hierros y chapas.
B-61 Mayoristas de ferretería y similares.
B-63 Talleres de calderería.
B-75 Fundición no férrea.
B-80 Recuperación de chatarra.
B-88 Comercio mayor de maquinaria y muebles de oficina.
B-107 Fabricación de cafeteras.
B-108 Fabricación de batería de cocina y menaje.
B-110 Fabricación de camas y somiers metálicos.
B-112 Fabricación de muebles metálicos.
B-115 Fabricación de maquinaria eléctrica y frigorífica.
B-164 Transformados alambre cinta metálica fleje y cintas de carda.
B-165 Fabricación de orfebrería y joyería.
B-168 Transformados metálicos varios.
B-174 Fab. accesorios y recambios del automóvil, moto y ciclo.
B-175 Fabricación de aparatos de iluminación.
B-177 Fabricación y monturas de cierre para bolso.
B-182 Estampaciones metálicas.
B-183 Fábrica de estilográficas, bolígrafos y similares.
B-184 Fabricación de botes, latas y similares.
B-185 Fabricación de coches y sillas para niños e inválidos.
B-187 Fabricación de fornituras metálicas.
B-188 Fabricación de artículos de uso doméstico y similares.
B-189 Fabricación de grifería, válvulas y afines.
B-193 Fabricantes de pequeño material eléctrico.
B-195 Fabricación de bombillas, tubos fluorescentes y similares.
B-206 Instalaciones eléctricas y de fontanería.
B-207 Exclusivas de aparatos y material eléctrico.
B-209 Mayoristas de bisutería.
B-212 Fabricantes de bisutería.
B-224 Comercio mayor de maquinaria, herramientas y accesorios.
B-234 Comercio mayor de maquinaria, herramientas y accesorios.
B-244 Fabricantes de herramientas.
B-245 Fabricantes de tornillería.
B-271 Comercio mayor de joyería y platería.
B-272 Servicio de comercio de máquinas y muebles de oficina.
B-274 Instalación pequeño material eléctrico y de fontanería.
B-294 Fabricantes de componentes y aparatos de reproducción sonora y sus servicios (sin T.V.)
B-309 Fabricación remolques carretillas carrocerías y similares.
B-343 Instalación de pequeño material eléctrico y de fontanería.
B-348 Construcciones calderería al mayor.
B-355 Fabricación artículos orfebrería en plata y otros metales.
B-357 Talleres de ajuste, trabajos en planchas de zinc (para artes gráficas) pavonado en metales.
B-358 Repulsaje de metales.
B-359 Escaparatista material para maniquíes, objetos de regalo y artesanía en metal.
B-60 Fabricación de moldes, matrices, perfiles y piezas metálicas varias en parte procedentes de fundición propia.
B-361 Tratamientos térmicos.

CONSTRUCCION DE ESTRUCTURAS METALICAS Y COMPUERTAS
COMERCIO DE MATERIAL DE LABORATORIO FISICA Y QUIMICA

IMPUESTO SOBRE EL LUJO

B-1 Gremio fiscal de joyería, relojería y bisutería.
B-16 Fabricantes de aparatos de radio, televisión, magnetófonos, tocadiscos, amplificadores y similares. Aparatos de iluminación. Fabricantes de bisutería.

COMERCIAL FERRY
ELECTRODOMESTICOS

Comunica a su distinguida clientela que, quien todavía no posea la tarjeta de comprador, pase a retirarla presentando una factura de compra anterior al año 1971.
Solo con dicha tarjeta, podrán beneficiarse al contado, de nuestros fabulosos
PRECIOS EUROPEOS.
Primera oferta en España de casa especializada, con más de 20 años de experiencia al servicio de los ELECTRODOMESTICOS.
Dirigirse a:
COMERCIAL FERRY
Central: Clot, 21-27
Sucursal: Acequia Condal, 5
(ambas, a pocos pasos del mercado del Clot)
Barcelona-13

MIGRA DECO
DISTRIBUIDOR OFICIAL
LA MODERNA Y COMPLETA ORGANIZACION AL SERVICIO DEL
PAPEL PINTADO PARA DECORACION
TELEFONOS
233 86 43 | 257 06 79
220 40 06 | 235 34 73
SERVICIO DE REPARTO RAPIDO Y EFICAZ
GRANDES STOCKS
SARRIÓ
GARANTIZA
colowall

Ministerio de Educación, Cultura y Deporte

Crónica de LERIDA

LA LLUVIA DESLUCIO LA JORNADA TURISTICA

FUERTES TORMENTAS DAÑARON SERIAMENTE LA PARROQUIA EN BELLVER DE CERDAÑA

Lérida, 6. (De nuestro corresponsal, Aurelio BAUTISTA.) — En las últimas 24 horas se han recogido, en Lérida, 13 litros por metro cuadrado como consecuencia de las precipitaciones que, en algunos lugares de la provincia, han sido auténticas tormentas, hasta el punto de que en Bellver de Cerdaña un rayo causó graves daños en la iglesia parroquial de estilo románico. La lluvia ha estropeado también la jornada turística ya que han sido pocos, a tenor de la afluencia de los últimos días, los forasteros que han visitado las comarcas del Norte, ya que ni la pesca ni las excursiones resultaban favorables con este clima.

Por otro lado, el día de hoy ha quedado reducido a la celebración de una jornada de orientación política en Seo de Urgel y una asamblea de consejeros locales del Movimiento, presidida por el gobernador civil, y a la que más de un centenar de consejeros han participado en los debates que han tenido lugar.

También hay que mencionar la visita realizada a Lérida por el secretario nacional de provincias, don Lope Pérez Corner.

Recibida por el subjefe provincial del Movimiento, mantuvo un amplio cambio de impresiones con el Consejo Local de Lérida, y con los mandos provinciales, para tomar el pulso al momento político en nuestras comarcas, siendo informado de la celebración en este año de once jornadas de orientación política en las que han participado unos mil quinientos consejeros locales del Movimiento, haciendo mención también de la que en breve se va a celebrar en Lérida, y que será presidida por el vicesecretario general del Movimiento, señor Valdés Larrañaga. Durante el amplio coloquio se plantearon diversidad de cuestiones referidas a los propios fines que a los consejos locales del Movimiento corresponde, como asimism su propio funcionamiento y a la concreta programación que el consejo local de Lérida viene estudiando y planteando. Por parte del secretario nacional de Provincias, fueron contestadas y aclaradas las cuestiones planteadas al propio tiempo que acabó la inquietud y el afán de servicio que vienen potenciando, impulsándoles a redoblar su ilusión y sus esfuerzos para mejor conseguir los ambiciosos fines comunitarios que en servicio a España y a lMovimiento corresponden llevar a cabo de manera primordial a los consejos locales.

El delegado provincial de Sindicatos, a Londres

Invitado por la Unión Nacional de Mineros, del área de Nottingham, afecta a la Trade Unions, sale para Londres, el próximo día 9, una delegación española presidida por el delegado provincial de la Organización Sindical de Lérida, don Guillermo Blanco Cipitria, y constituída además por don Eliseo Núñez, vicepresidente de la Unión de Trabajadores Mineros del Sindicato Nacional del Combustible, y por don Pablo Herce, secretario del servicio de relaciones exteriores sindicales.

Esta delegación permanecerá en Inglaterra hasta el día 16, y asistirá el 12, en el condado de Nottingham, a la asamblea anual de mineros de condado y fiesta anual de los mismos, que se celebr el mismo día.

El señor Blanco Cipitría recibió esta invitación, formulada por míster Clarke, presidente de la referida Unión, y es la segunda vez que visitará dicho país invitado por una unión minera, siendo la primera por los trabajadores españoles. El señor Blanco Cipitría es muy conocido por los dirigentes sindicalistas de la Unión Nacional de Mineros británicos, con los que mantiene cordial relación al igual que con varios diputados del partido laborista, desde su época de presidente de la Unión de Mineros del Sindicato Nacional del Combustible. Durante su permanencia en Londres realizará importantes visitas a realizaciones socioeconómicas vinculadas a la actividad minera.

Fiesta de la Cruz Roja

El próximo día 18 tendrá lugar una fiesta de gala organizada por la asamblea provincial de la Cruz Roja Española. Después del éxito extraordinario de la postulación de la fiesta de la banderita, aportando a la Institución un cuarto de millón de pesetas, la Cruz Roja se propone dos objetivos: uno de ellos conseguir antes del mes de diciembre la cifra de 5.000 socios protectores y otro, transformar la fiesta de la banderita, que no siempre tiene, debido a las inclemencias climatológicas, la efectividad de este año, por una fiesta social que servirá, en esta ocasión, para rendir homenaje a las damas uxiliares voluntarias que, con frío o calor, han postulado por las calles de esta ciudad.

BARES, HOTELES, RESTAURANTES
LIQUIDAMOS
Vasos, Copas, Platos, Tazas, Cubiertos inox. Copas agua de 36 a 12 ptas. Cucharitas Moka de 5 a 3 ptas. Tazas café porcelana reforzada de 20 a 5 ptas.
MORERA, 11
(mercado Boquería)

MOLINS DE REI

Seconvoca la III edición de sus Festivales

Molins de Rey, villa que destaca por sus manifestaciones culturales, ha convocado la III Edición de sus Festivales que, patrocinados por su Ayuntamiento, cuentan con el alto patrocinio de la Dirección General de Cultura Popular del Ministerio de Información y Turismo y de la Excma. Diputación Provincial de Barcelona.

Se celebrarán durante los días 10, 12 y 19 de junio próximos. El Pregón ha sido confiado a don Jorge Arandes Masip, habiéndose programado tres galas artísticas que comprenden tres facetas de indudable interés: la canción, la música sinfónica y el teatro. Sus intérpretes serán: Nuria Feliu, la Orquesta Ciudad de Barcelona y la Compañía del Teatro Nacional. Molins de Rey continúa haciendo honor a su título de «Portal Artístic de Barcelona».

Asamblea de obispos presbíteros en Seo de Urgel

Se celebrará en julio y se interesa la colaboración en seis capítulos del reglamento

Seo de Urgel (Lérida), 6. — Con motivo de la asamblea de obispos presbíteros de esta diócesis, que se celebrará próximamente, el «Boletín Oficial» del Obispado de Urgel ha publicado una carta del doctor Martí en los siguientes términos:

«Queridos sacerdotes: Se acerca el momento de celebrar la asamblea del clero de nuestra diócesis. Será, si Dios quiere, en Seo de Urgel, del 4 al 9 de julio, de acuerdo con el programa que especifica los detalles de los actos.

Muchos de vosotros la estais preparando con una labor constante de grupos. Otros la seguís más a distancia, pero igualmente interesados. Aún tenéis todos la oportunidad de trabajar en ella a través del documento «cero» que se os ha mandado y de participar activamente en la misma. Tengo plena confianza que os esforzaréis en hacerlo.

El reglamento señala unas normas que parecen adecuadas, para asegurar la posibilidad de cooperación de todos los sacerdotes y el suficiente rendimiento en la organización de una asamblea. No obstante, nos abrimos a toda clase de sugerencias por vuestra parte.

La asamblea, si bien es cierto que estudiará las situaciones presentes de una manera inmediata, hace falta que se proyecte la mirada hacia el futuro para descubrir nuevos caminos y encontrar soluciones adecuadas. Es por eso que no pretendemos acabarla totalmente el día 9 de julio, sino dejar la puerta abierta para hacer otras sesiones si hace falta.

Y como el saber nuestras cosas afectan a todo el pueblo de Dios, os invitamos a las sesiones de inauguración-clausura, y os pedimos que queráis permanecer unánimemente en la plegaria para que Dios bendiga nuestra tarea. Firmado: Juan Martí, obispo de Urgel.»

El reglamento de la asamblea conjunta «obispos presbíteros», de la diócesis de Urgel, es el siguiente:

Capítulo 1.° — De la naturaleza y fin de la asamblea diocesana. Capítulo 2.° — De la preparación de la asamblea. Capítulo 3.° — De las personas que participan en la asamblea. Capítulo 4.° — El modo de proceder en la asamblea. Capítulo 5. — De los diversos organismos de la asamblea, y Capítulo 6.° — De la votación y sus requisitos. — (Cifra).

MANRESA

Avanza la construcción de la nueva Escuela de Ingeniería Técnica Minera

Manresa, 6. (De nuestro corresponsal F. PERRAMON). — Se hallan en avanzado estado las obras de construcción del edificio ubicado en la nueva vía de la avenida de la Cruzada Española, destinado a Escuela de Ingeniería Técnica Minera que en casi su totalidad estará a punto para iniciar el próximo curso. En terrenos cedidos por el Ayuntamiento ocupará una superficie de 8.000 metros cuadrados, más 3.000 para los terrenos deportivos, constando de tres plantas que albergarán ocho aulas, laboratorios de Física, Química y Metalurgia, talleres, biblioteca, comedor-bar, gimnasio y servicios complementarios con capacidad para mil alumnos impartiéndose catorce cátedras.

La Escuela de Ingeniería Técnica Minera pertenece a la categoría de las llamadas técnicas de grado medio y es centro oficial de grado más elevado. Esta escuela inició sus actividades en el año 1942, promovida por un grupo de directivos y técnicos de las principales empresas mineras de las cuencas del Cardoner y Llobregat, avalada por el Ministerio de Educación Nacional con el nombre de Escuela de Capataces Facultativos de Minas. A partir de 1957 quedó incorporada a las Escuelas Técnicas de Grado Medio ampliando sus actividades con la formación de técnicos metatúrgicos, y en 1964 recibió un nuevo impulso consiguiendo los titulados en ella estar conceptuados como ingenieros técnicos.

Las vicisitudes de la escuela han sido varias, debido más que nada a falta de locales apropiados; ahora, en el nuevo curso, satisfecha la máxima aspiración, podrá ejercer con todo su alcance los fines por los que fue creada dicha escuela en sus dos especialidades: explotación de minas y metalurgia. Este edificio en su primera parte de construcción importará la cantidad de 16 millones de pesetas, totalmente a cargo del Ministerio de Educación y Ciencia.

1 - X - 2 NUMERO EXTRAORDINARIO
DE LA REVISTA PLENO
8 de Junio
CONTIENE: ESTADISTICAS DE FINAL DE LIGA 2.ª y 3.ª División
Temas Quinielísticos de máxima actualidad
Colaboración especial de M. MOLINA y C. MURILLO
Una carta de la Directiva de la Agrupación Sindical Nacional de Apuestas Mutuas.
NECROLOGIA. Ha muerto ALEJANDRO ABAD.
Los grandes números del Patronato en la última temporada.
PRECIO: 10 pesetas Pídala desde mañana en toda España

VISON Y PERLAS. SIGUEN LOS PREMIOS DEL SOBRE AZUL ZANUSSI

Doña Obdulia Ruiz González, de La Florida, Santander, acaricia el abrigo de visón obsequio del "sobre azul de comprador Zanussi" al adquirir un frigorífico de esta marca.
Doña Obdulia y su marido, fueron invitados por Zanussi, a Madrid, para elegir el abrigo de visón, en la firma peletera "Cirilo Fernández".

Doña María del Carmen Jorge Pérez, con domicilio en Giorgeta, 46 (Valencia), muestra el collar de perlas, obsequio del "sobre azul" por la compra de una lavadora efectuada en el distribuidor oficial Zanussi, "Hogar-Complet" en la ciudad del Turia.

ACELERE LA COMPRA DEL ELECTRODOMESTICO ZANUSSI QUE TENIA PENSADO Y PIDA AL DISTRIBUIDOR EL "SOBRE AZUL" ¡HAY MILLONES DE PESETAS EN SENSACIONALES REGALOS!

Concurso de pájaros en Berga

Berga (Barcelona), 6 (Cifra). — Previo a la organización, en esta ciudad, de un concurso regional de pájaros, con motivo de llevarse a cabo la celebración del primer centenario de la constitución «Ocellista» bergadana, que se celebrará el próximo día 29 del corriente mes, ha tenido efecto un concurso comarcal organizado por dicha entidad.

Han tomado parte un total de 209 ejemplares, procedentes de distintas localidades de la comarca de Berga, Manresa y Solsona, en las categorías de «pinzones», «pardillos», «verderones» y «jilgueros», que despertaron la admiración de los numerosos aficionados que acudieron a visitar el certamen.

En «pinzones», venció el ejemplar presentado por Pedro Alarcón, de Manresa; en «pardillos», José Carreras, de Viladomiu; en «verderones», Ramón Xison, de Manresa, y, finalmente, en «jilgueros», Miguel Marqués, de Callús.

XX Aplec de la Sardana en Montserrat

El próximo jueves, festividad del Corpus Christi, se celebrará en la plaza del Monasterio de Montserrat, el XX Aplec de la Sardana, organizado por la Obra del Ballet Popular, en el que participarán todas las entidades, grupos sardanísticos y representaciones de todas las poblaciones en las que, a lo largo del año 1970, se celebraron audiciones de sardanas. Para inscripciones e información, dirigirse a la Obra del Ballet Popular.

Muebles PARA OFICINAS Y DESPACHOS FANLO JOVELLANOS, 1

Sáquele más partido al verano con UN TRAJE de
El Corte Inglés
Perfecto. Exclusivo. En los tejidos más frescos y ligeros. Con la línea y colorido de hoy. Surtidos amplísimos de trajes, en todas las tallas. Listos para poner y llevar.
Desde 2.400 Ptas.

CABALLEROS
PLANTA TERCERA
El Corte Inglés
Calidad y moda al mejor precio.
BARCELONA-MADRID-SEVILLA-BILBAO-VALENCIA

Ministerio de Educación, Cultura y Deporte

ACTUALIDAD BARCELONESA

AL CAMBIAR DE SEMANA

La enseñanza de Durán-Reynals

Hoy empieza el Congreso de Bioquímica. Si este Congreso no reuniera otras circunstancias y matices que nos afectan un poco a todos, sería una reunión más de científicos, de las muchas e importantes que se vienen efectuando en Barcelona, que sigue haciendo válido el lema de «Ciudad de Ferias y Congresos».

Pero aparte las cuestiones muy técnicas que los asistentes a este Congreso se proponen discutir, aparte de que vendrán dos premios Nobel para ayudar y centrar las discusiones, este Congreso ha recordado a muchos, y no sólo a los barceloneses, una vez más, ese tema cuya sola mención ya produce por lo menos tristeza: la emigración de cerebros.

El simposio que se organiza junto con el Congreso está dedicado especialmente al recuerdo de un investigador barcelonés de talla mundial, Durán-Reynals, que empezó siendo profeta en su patria —ya que en Barcelona se formó y creó escuela— pero tuvo que marchar para seguir luchando —y venciendo— por sus profecías.

Cuando otro profeta del mismo tipo, el doctor Oró —también formado en Barcelona y también cerebro emigrado—, junto con el doctor Segura —ídem de ídem— me hablaban de Durán-Reynals, se exaltaban ponderando la intuición y tenacidad del investigador catalán, que dio la clave para una orientación práctica sobre los virus y el cáncer.

Y de Durán-Reynals, desde que se marchó, excepto sus colegas poco se había hablado en Barcelona; prácticamente es un desconocido entre nosotros. Como lo son —o lo eran hasta que se publicó el Libro Blanco sobre educación— los otros cerebros que tuvieron que emigrar, premios Nobel incluidos.

¿Es que los investigadores no tienen campo en nuestro país? «España no puede permitirse el lujo de no hacer investigación», dijo el doctor Oró, que preside el actual Congreso de Bioquímica. Pero para empezar, entre nosotros no tenemos ni sistema que enseñe a hacer investigación.

Lujo, en un sentido figurado, es también sinónimo de despilfarro, de gasto excesivo, y contra eso se dirigía el doctor Oró cuando insistía: «La actividad del hombre que más rinde a una nación es la adquisición de nuevos conocimientos».

Quizás este Congreso, aparte los beneficios de la aportación de conocimientos científicos, nos traerá un enfoque definitivo para enseñar a investigar a los postgraduados españoles el primer punto para la investigación, si paralelamente y en otra esfera, se procura que estos investigadores tengan que seguir el camino que se han visto obligados a recorrer los muchos Durán-Reynals que tuvieron que emigrar.

Estos, los científicos que conocen en su propia alma la nostalgia que siente el emigrante, son los más interesados en ayudar a buscar lo que es conveniente hacer en el país en cuanto a investigación.

Consciente de que España «no puede permitirse el lujo de no hacer investigación», quieren aportar sus conocimientos para que de «lujo» se pase a «rentabilidad».

Lo demás tiene que hacerlo el propio país. Y tiene que hacerlo antes de que el lujo sea «asiático», que según el Casares, es el más extremado.

Jaime CASTELL

Don Carlos Seco Serrano, nuevo miembro de la Real Academia de Buenas Letras de Barcelona

Ayer domingo se celebró en la Real Academia de Buenas Letras de Barcelona, la recepción del académico electo don Carlos Seco Serrano, catedrático de la Universidad.

Presidió el acto don Martín de quer, presidente de la Corporación, acompañado de don Francisco Gomá Musté, representante del rector de la Universidad; don Jorge Rubió Balaguer, por el «Institutt d'Estudis Catalans»; don Federico Udina Martorell y don Mariano Bassols, decano, el primero, de la Facultad de Filosofía y Letras de la Universidad Autónoma, y, el segundo, de la misma Facultad en la Universidad de Barcelona.

Discurso del señor Seco

Después de unas palabras de introducción, en las que el nuevo académico dedicó un recuerdo a su antecesor, don Pablo Calvestany, inició el señor Seco su disertación sobre el tema: «Barcelona en 1840. Los sucesos de julio», época en la que se producen, simultáneamente «el definitivo espaldarazo de la revolución liberal y el primer despliegue del cuarto estado, todavía bajo la bandera política del progresismo». El profesor Seco relató estos sucesos minuciosamente, a través de fuentes rigurosamente inéditas, destacando las figuras de Espartero y de la «reina gobernadora» María Cristina, calificando a las jornadas de julio, más que de auténtica revolución de fondo, de montaje teatral.

Contestación del Sr. Pericot

Ensu contestación, don Luis Pericot hizo una glosa del discurso pronunciado por don Carlos Seco y trazó la semblanza del nuevo académico, subrayando su labor de investigador.

Finalmente, el doctor Martín de Riquer cerró el acto dando la bienvenida al señor Seco, al que felicitó por su discurso, después de dedicarle unas efusivas frases de elogio.

XXXIX Feria de Barcelona

RESERVADO PARA LOS SRES. EXPOSITORES Y VISITANTES

■ FACIL ACCESO ■

■ APARCAMIENTO SEGURO Y VIGILADO ■

Desde estas zonas de aparcamiento, PALACIO NACIONAL, y PLAZA DE DANTE, frente Parque Atracciones, un servicio de microbuses, le trasladará gratuitamente al interior del recinto ferial y le devolverá a las zonas de aparcamiento. Basta solamente exhibir la entrada de la Feria o del Parque de Atracciones.

IMPORTANTE: ¡CONSERVE LAS ENTRADAS DE LA FERIA Y DEL PARQUE!

Durante los días que dure la Feria, exhibiendo dicha entrada podrá pasar gratuitamente al Parque de Atracciones. Del mismo modo, con la entrada del Parque, tendrá libre acceso al recinto ferial.

DESFILE DE LA VICTORIA EN LA AVENIDA DEL GENERALISIMO

PRESIDIO EL CAPITAN GENERAL DE CATALUÑA

Una gran muchedumbre rindió tributo de homenaje al Ejército

Una gran multitud de barceloneses presenció ayer, al mediodía, en la avenida del Generalísimo Franco, el desfile militar conmemorativo de la Victoria de España. Desde más allá de la plaza de Calvo Sotelo hasta la de Jacinto Verdaguer,todas las amplias aceras y bocacalles, igualmente los balcones y ventanas de los edificios lindantes, rebosaban de espectadores. Banderas nacionales, de Barcelona y del Movimiento, ondeaban por doquier, así como empavesadas de gallardetes multicolores.

En el momento de empezar el patriótico acto, la aglomeración era realmente impresionante. Merece consignarse que, invitados por el capitán general a través de la Delegación Provincial del Ministerio de Educación y Ciencia, acudieron cerca de diez mil escolares de Educación General Básica y Enseñanza Media de los centros docentes de la ciudad y de numerosas localidades de la provincia. Sólo de unas sesenta secciones filiales de Enseñanza Media sumaban más de dos mil quinientos; todos ellos, distribuidos en los diversos acotados que les habían sido señalados al efecto, se distinguieron constantemente por su clamoroso entusiasmo patriótico y sus vítores y aplausos al paso marcial de las fuerzas del Ejército.

El capitán general de Cataluña, teniente general Nogueras Márquez, en la tribuna presidencial del desfile de la Victoria, celebrado ayer en nuestra ciudad. — (Foto Soteras)

A través de una potente red de altavoces, se interpretaban airosas marchas.

Presidió el capitán general de la IV Región Militar, teniente general don Joaquín Nogueras Márquez.

Participaron un total de 5.319 hombres, 478 vehículos y 64 piezas de artillería con sus correspondientes direcciones de tiro y radar. Destacó la presencia de una unidad acorazada y un escuadrón de carros de combate M-41 del regimiento acorazado de Caballería Numancia número 9. Ostentaba el puesto de jefe de línea el general jefe de la División de Montaña Urgel número 4, don Félix Alvarez-Arenas Pacheco, gobernador militar de Lérida. Las unidades motorizadas eran mandadas por el general don Carlos Ollete Sánchez, jefe de Ingenieros de la Región, y las unidades a pie. Por el jefe de la brigada de Infantería D.O.T. IV, general don José Tomé Marín.

Llegada del capitán general

A las doce menos cuarto llegó frente a la tribuna presidencial, el capitán general, acompañado del jefe del Estado Mayor, general don Federico Gómez de Salazar, y de sus ayudantes, los tenientes coroneles don Eugenio Padilla y don Bartolomé Morey y comandante don Félix Esteban. Las primeras autoridades y jerarquías cumplimentaron al ilustre soldado.

Personalidades y representaciones

Seguidamente, el teniente general Nogueras subió a la tribuna oficial, situándose a su derecha el gobernador civil, don Tomás Pelayo Ros; alcalde, don José María de Porcioles; jefe del Sector Aéreo, general Puig de Carcer; jefe del Sector Naval, contraalmirante Cervera; delegado de Hacienda, señor Nebot, y jefe superior de Policía, don Sergio López Alba. A su izquierda, el presidente de la Diputación, don José María de Muller y de Abadal; fiscal general de la Audiencia, don Joaquín Ruiz de Luna; gobernador militar, general don Antonio Ruiz Ramón; delegado de Trabajo, don Jorge Royo Segarra; presidente de sala, don Manuel Ferrer, por la Audiencia; gobernador civil de Gerona, don Victoriano Anguera Samsó; delegado provincial de Educación y Ciencia, doctor Sitges Homedes, y catedrático doctor Veloso, por la Universidad.

A las doce en punto, conforme indicamos, dio comienzo el desfile, que resultó brillantísimo y suscitó renovados aplausos y vítores de la incalculable muchedumbre que lo presenció.

Desfilaron las siguientes unidades motorizadas, por el orden que se indica: Agrupación ligera con un grupo ligero de caballería y un batallón de Infantería; Agrupación de banderas y estandartes, Regimiento de Artillería de campaña con tres grupos de obuses de 105-14, 105-26 y 155-23 de calibre, respectivamente; Regimiento de Artillería Antiaérea integrado por tres grupos de 40-10, 88-56 y 90-50 con sus correspondientes radares y proyectores; Regimiento mixto de Ingenieros compuesto por un batallón de Zapadores y otro de Transmisiones, grupos de Intendencia y de Sanidad, y unidades de la Guardia Civil y Policía Armada.

Siguieron las unidades a pie: Escuadrilla del Ejército del Aire, Agrupación de banderas y estandartes, Agrupación de Infantería con un batallón y una unidad de Operaciones Especiales, Agrupación de Cazadores de Montaña, con dos batallones de Cazadores y una unidad de esquiadores-escaladores. Cerraban la marcha fuerzas de la Guardia Civil y un escuadrón a caballo de la Policía Armada.

Seguidamente, las bandas militares interpretaron el himno nacional, oído por todos en posición de firmes.

FERIA OFICIAL E INTERNACIONAL DE MUESTRAS

BARCELONA, 3 AL 13 DE JUNIO DE 1971

VISITE NUESTRO STAND

BANCO CENTRAL

LA ORGANIZACION BANCARIA MAS EXTENSA DE CATALUÑA, CON 130 OFICINAS

Aprobado por el Banco de España con el n.º 8.260

Ministerio de Educación, Cultura y Deporte

«EL HOMBRE DE HOY VIVE ANGUSTIADO, NO SABE DONDE VA Y SE DESCONOCE A SI MISMO»

El II Symposium Internacional sobre la Ciencia del Hombre se inicia el domingo. -- Entrevista con el secretario científico, doctor Salamero Reymundo

El próximo domingo, a las ocho de la tarde, se celebrará en el «Salón de las Crónicas», del Ayuntamiento, la recepción de los participantes en el II Symposium Internacional de la Ciencia del Hombre. Presidirá el doctor Francisco Arasa, inspirador del Symposium, que se celebrará bajo los auspicios de «Folia Clínica Internacional» y «Folia Humanística», revistas profesionales, así como con la colaboración del Ayuntamiento.

El doctor Arasa ha sido profesor de la Universidad de la Facultad de Medicina y es secretario de la Unión Mundial de Intelectuales, con sede en París, y presidente del Centro Social Internacional de Estudios del Pre-Cáncer de la Universidad de Roma, habiendo sucedido a uno de los hombres más importantes de la Medicina contemporánea, al doctor Nicola Pende. Por sus trabajos de investigación y sus condiciones morales, ha sido propuesto por numerosos profesores de distintos países para el Premio Nóbel.

Este preámbulo —dice el secretario del Symposium doctor Salamero Reymundo—, y las intervenciones de los doctores José María Pi Suñer, J. Roche, de París; M. F. Sciacca, de Génova, y otras personalidades dan clara idea de la importancia del mismo.

Estudio de la problemática actual de nuestra especie

—¿Qué quiere ser este Symposium?

—Quiere superar el que se inició el año pasado por estas fechas en Santa Susanna (Lérida), en el estudio del hombre, viendo toda

la problemática actual y futura de nuestra especie, en el más amplio sentido de la palabra. Es decir, el estudio de los seres desde su creación, biología y sus correlaciones con la Medicina, Filosofía y Antropología, el arte y sus relaciones con la psicología, la ciencia vista por los especialistas humanistas, el futuro de la pedagogía, espíritu y filosofía, psiquiatría y antropología, y la neurofisiología actual...

—¿Qué le pasa al hombre de hoy?

—Está angustiado; no sabe dónde va y, en el fondo, se desconoce a sí mismo.

—¿Por qué?

—Se ha olvidado de su esencia y de su destino para dedicarse a unos medios mecánicos, económicos o políticos que debieran servirle a él, en lugar de apoderarse de él.

Las reacciones humanas están condicionadas

—¿Es el hombre tan difícil que son precisas las intervenciones de tantos y tan variados especialistas?

—Creo que sí; porque el hombre, en su conjunto anímico y corporal, es de una complejidad tremenda. Esta puede y debe ser estudiada desde distintos ángulos, siendo de gran interés los aspectos biológicos, filosóficos, culturales, médicos, psicológicos, etcétera, que inciden en la personalidad del individuo.

—¿Por qué una persona puede ser buena y otra mala, poseyendo ambas similar cultura y posición social?

—Esta contestación —dice el doctor Salamero Reymundo— es muy compleja; pero de hecho, el «homo sapiens» reacciona muchas veces condicionado por factores externos ineludibles y, también, por factores internos heredados, lo cual no quiere decir que tengamos que ser fatalistas, sino todo lo contrario; y por eso el profesor Arasa ha organizado los Symposium, para un mayor conocimiento del hombre.

Labor para los responsables del futuro

—¿Qué esperan de estas reuniones?

—En primer lugar, llamar la atención sobre lo más importante, como es el hombre, con todos sus problemas psíquicos, físicos, laborales, etc., y en segundo, proyectar desde la altura de estas conferencias una inquietud y una necesidad de profundizar buscando soluciones para un mayor conocimiento del hombre y un mayor acercamiento entre hermanos de una familia multinacional y multirracional.

—Ustedes investigan, estudian, trabajan en favor del hombre, pero ¿cómo se beneficia éste de sus estudios?

—El doctor Arasa y todos sus colaboradores, filósofos, juristas, médicos, antropólogos, psiquiatras, etcétera, intentan antes conocer y luego, a través de publicaciones adecuadas y libros apropiados, convencer a los responsables del futuro de esta gran masa, ante la cual los pensadores se sienten responsabilizadores.

Angel Guallar

3 HOJAS DEL BLOC

Para hoy

COLEGIO DE ARQUITECTOS. — A las 19,30, acto inaugural de la exposición «Mà de pintura», en la Sala Picasso. Durante el acto, Cesc y Perich realizarán dibujos de cara al público.

ATENEO BARCELONES. — A las 19,30, conferencia de Carlos Fisas, sobre el tema «Homes y coses de l'Ateneu: Agustí Esclasans, poeta infatigable».

Para mañana

SALA AUDIOVISUAL DE «SINDELEN» (Rda. Universidad, 33). — A las 20, exhibición de filmes en 16 mm. sobre Japón y Thailandia, con motivo de la entrega de la Copa de Su Excelencia el Jefe del Estado, a don Jaime Sabaté Quixal, cónsul general de Thailandia en Barcelona.

TERRAZA MARTINI. — A los 20, recepción con motivo de la celebración del «Día de Italia», que tendrá efecto al día siguiente en la Feria Internacional de Muestras. Asistirá a la recepción el Excmo. Sr. D. Carlo Narchiori, embajador de Italia en España.

ATENEO BARCELONES. — A las 19,30 conferencia de José María Castellet, sobre el tema «Introducció a la poesía de Salvador Espriu».

Para pasado mañana

LLAR (Milanesado, 37). — A las 19'30 clausura de curso presidida por el delegado provincial del Ministerio de Educación y Ciencia, en la cual el director técnico del ICE de la Universidad de Navarra dará una conferencia sobre el tema «Parábola del tiempo nuestro. El esfuerzo».

ATENEO BARCELONES. — A las 19,30 proyección del filme «Programa Lumière-Meliès», presentado por Juan Munsó Cabús. Es la primera representación del ciclo conmemorativo del 75 aniversario del cine.

Comprar barato es comprar dos veces
pida calidad Mikalor

En abrazaderas «calidad» es Mikalor
¿Por qué importar lo que Mikalor exporta?

HABLA HOY Ramón Trepat Andreu

«ES LAMENTABLE QUE EL BARCELONES SIGA APRENDIENDO A CIRCULAR A BASE DE SANCIONES»

Muchos y variados han sido los comentarios suscitados a raíz de una nota que la Policía municipal hizo pública recientemente sobre el paso del semáforo con verde-ámbar; comentarios que motivaron una nueva nota aclaratoria en la que se reconocía una posible falta de claridad en la anterior por cuanto «la preocupación de la Policía Municipal no se centra en el paso del semáforo verde-ámbar sino en el paso del semáforo con el color rojo». Esta segunda nota finalizaba con el ofrecimiento de «aclarar cualquier duda que aún pudiera formularse» y, como sea que el temor a verse privado del carnet de conducir por cruzar con luz ámbar subsiste en el ánimo de no pocos conductores, aún a riesgo de caer en la reiteración nos hemos entrevistado con el Jefe de Policía municipal, don Ramón Trepat Andreu.

Reglamentar responsabilizando

—¿Cuáles son las funciones concretas de la Policía Municipal en materia de tráfico?

—Regularlo, denunciar las infracciones e investigar los accidentes. En la segunda de estas funciones, la Policía Municipal incide con mayor preocupación, porque de ello depende una mayor seguridad y fluidez en el tráfico.

—¿No dependen más bien éstas de la regulación en lugar de las multas?

—La regulación del tráfico tiene sus límites en la capacidad de las calles. Cuando se llega a ellos, y en tanto no puedan ampliarse, lo más factible es reglamentar el tráfico responsabilizando al conductor.

—¿Qué tipo de infracciones requieren mayor «responsabilización»?

—Podemos englobarlas en dos apartados: infracciones de movimiento o peligrosas que afectan a la seguridad del tráfico, paso en rojo, exceso de velocidad, preferencia de paso, giros desde columnas no correspondiente, etc.; e infracciones estáticas que son las que afectan a la fluidez del tráfico y en las que figuran todas las variedades de estacionamiento.

Donde dije Diego...

—De las infracciones en movimiento, ¿cuál motivó la nota de marras: el cruce con verde-ámbar o el paso con luz roja?

—El paso con luz roja. En ella se rogaba a todos los conductores que no entraran en los cruces con el color verde-ámbar, y que en ningún caso prosiguieran la marcha al aparecer el color rojo del semáforo. Y sólo a esto último se hacía referencia cuando se advertía iba a extremarse la vigilancia con propuesta de retirada de carnet de conducir en los casos reincidentes, aun cuando en la nota se hablara de «estas infracciones», términos éstos que originaron en el público el consabido error de interpretación.

—Queda aclarado este punto. Pero, ¿y si cada vez que me multen por no respetar la luz roja hago efectivo en el acto el importe de la sanción, cómo determinarán ustedes mi reincidencia?

—Se ha dado orden a nuestros agentes de que no se acepte el pago inmediato de la sanción, sino que se extienda para su curso de forma que pueda registrarse en el fichero de reincidentes, y éstos son los que podrán proponerse a la Jefatura Provincial de Tráfico para la retirada de carnet, de acuerdo con el artículo 289 del Código de la Circulación.

Una infracción que no disminuye

—¿Cuál es el índice de infracción en este apartado?

—De todas las infracciones, es la única que no ha disminuido. La media diaria de denuncias por pasar en rojo es de 150, cifra que puede multiplicarse por diez de ser vistos por nuestros agentes los conductores que a lo largo del día infringen esta ordenanza con alarmante frecuencia. Según cálculos realizados, el cinco por ciento de vehículos que circulan no respetan la luz roja en los sitios más congestionados.

—Esto permite llegar a la conclusión de que los barceloneses no conducimos bien...

—No exactamente. En comparación con otras ciudades españolas, el barcelonés conduce bien, posiblemente el que mejor; sin embargo, no estamos aún a la altura de las exigencias actuales del tráfico; subsisten demasiadas infracciones y poco respeto a los demás. Lamentablemente, el barcelonés sigue aprendiendo a circular a base de sanciones.

—¿No estamos faltos de debidas campañas de formación y recordatorias para cumplir al pie de la letra el Código de Circulación?

—Conocemos el Código, pero desconocemos las Ordenanzas de Circulación que con este fin publicó el Ayuntamiento y en las que se detallan la manera en qué debe circularse dentro de la ciudad. Evidencia la falta de interés de nuestros conductores por superarse, el hecho de que entre los 400.000 que existen en Barcelona, no hemos logrado distribuir en cinco años más que 20.000 ejemplares de los 25.000 que en su día se editaron sobre las Ordenanzas Municipales.

—Es que en nosotros puede más la prisa, señor Trepat...

BORDA LLOVERA

Llegan más dormitorios de 695 Pts.
Compuestos de Armario de 4 puertas con cajones y altillo interior de gran capacidad. Cama de matrimonio con galería de luz incorporada, con instalación incluida.
Comodín con marco y luna y 2 mesitas de noche. Fabricado en madera de sapely, barnizado interior en poliéster y exterior en laca brillante.
36 meses de plazo
muebles Jam
Centrales: Calabria, 108 y Urgel, 264-274
Sucursales: Rosellón, 416 y Consejo de Ciento, 207
Jam Selección: Calabria, 101-103
Jam Infantil: Calabria, 114
Jam Instalación: Calabria, 99
Barcelona.
La mejor organización del mueble al servicio de toda Cataluña
No cerramos al mediodía. Aparcamiento gratuito.
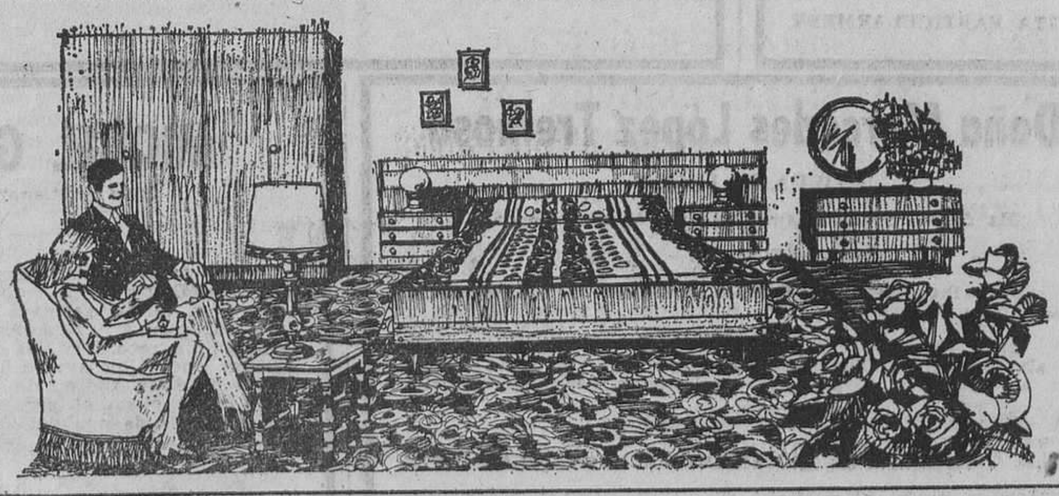
VERONA

Clausura del Congreso Nacional de Microbiología

En el Salón Dorado del Palacio Provincial, tuvo lugar la Asamblea de la Sociedad Española de Microbiología, que se efectuó bajo la presidencia del profesor Pumarola, catedrático de Microbiología de la Facultad de Medicina de Barcelona, acompañado por el profesor Parés, de la Facultad de Ciencias, y el doctor Portolés, del Instituto Superior de Investigaciones Científicas, de Madrid.

Se trató de asuntos internos de la Sociedad, entre ellos, de la creación de varias delegaciones, la primera de las cuales es la delegación regional de Cataluña.

También se trató de celebrar el próximo congreso durante la primavera u otoño de 1973, en Granada; así como la primera reunión nacional de virólogos, como propuesta por el Instituto «Jaime Ferrán» de Microbiología, que se celebrará en Madrid el mes de noviembre próximo.

Asimismo, se realizó el escrutinio para la renovación parcial de la Junta Directiva de la Sociedad.

A continuación, bajo la presidencia del diputado señor Jiménez de Anta que ostentaba la representación del Presidente de la Diputación, se celebró el acto de clausura del Congreso Nacional de la Sociedad Española de Microbiología.

Se procedió en primer lugar a la entrega de diplomas de honor a dos personalidades extranjeras, los profesores Roger Schier, de la Universidad de Lyon y John Ingraham, de la de California.

Seguidamente el doctor Rodríguez Torres, secretario general del Congreso, hizo una glosa del mismo. El Congreso ha tenido como datos interesantes, la presentación de dos simposiums sobre la enseñanza de la microbiología, tema de candente actualidad, en el que se redactaron conclusiones para elevarlas a las autoridades; y el segundo, sobre genética bacteriana, uno de los temas más apasionantes de la bacteriología, entre los que destaca la aportación del profesor Parés y su escuela de la Universidad de Barcelona.

Tras unas palabras finales del doctor Jiménez de Anta, quedó clausurado el Congreso. Los congresistas fueron obsequiados en el salón de San Jorge con un vino de honor.

La «Patum» de Berga

Servicio especial de excursiones

Prosiguiendo la costumbre de todos los años, «l'Agrupació del Berguedà», de Barcelona, para facilitar la asistencia a la tradicional «Patum», que se celebra solemnemente en las festividades del Corpus, organiza un servicio especial de ómnibus, para el domingo 13 de junio, cuyas reservas y toda clase de informaciones se facilitan en su local social, calle Fontanella, 10 (Academia). Teléfono 231-51-97.

LA TORRE DE ARENYS
ofrece hasta el 15 de octubre
UNA INVERSION EXCEPCIONAL
adquiriendo sus apartamentos garantiza el
12%
en efectivo de su inversión que, por 4 meses, equivale al
36% anual
UNA ACERTADA SUGERENCIA DE LOS QUE NOS HAN ADQUIRIDO APARTAMENTOS.
...Y DISFRUTE VD. DE UN APARTAMENTO DE ENSUEÑO LOS OTROS 8 MESES DEL AÑO
Facilidades e hipoteca hasta 15 años.
PIDANOS DETALLES A:
LA TORRE DE ARENYS
Paseo de Gracia, 50
Teléfono 216 05 00
NOMBRE
DOMICILIO
POBLACION

Ministerio de Educación, Cultura y Deporte

RELIGIOSAS

CORPUS, DESARROLLO Y PAZ

Tirso de Molina, en su comedia «Las Quinas de Portugal», pone en boca del rey Alfonso una arenga hecha a los soldados, después de que todos se habían confesado y habían recibido la Comunión, que termina con el siguiente verso: «Dioses sois si a Dios lleváis». Exacta y hermosa manifestación de la transformación del hombre que lleva consigo a Cristo, que quiso perpetuar su estancia en la tierra cuando en la última cena que precedió a su pasión, partió el pan y distribuyó el vino —«Este es mi Cuerpo, éste es el Cáliz de mi sangre» y añadió: «Haced esto en memoria mía». Largo sería referir aquí la transformación de la liturgia eucarística, desde los primeros ágapes, hasta la actual celebración de la Santa Misa. Pero conviene afirmar que en líneas generales siempre ha tenido cuatro puntos esenciales: el prefacio, la consagración, la fracción y la Comunión. Sin embargo, hasta que en el siglo IX se iniciaron las grandes disensiones eucarísticas, continuadas en los siglos siguientes y personificadas sobre todo en Berengario de Tours, —que se atrevió a negar la presencia real de Cristo en la Eucaristía—, no se produjo una reacción entre los fieles que culminó cuando Urbano IV y el día 8 de septiembre de 1264, instituyó la fiesta del Corpus en toda la Iglesia, encargando el oficio litúrgico a Santo Tomás, que volcó en sus himnos toda su sabiduría y todo su amor a Jesús eucaristía.

Resulta curioso destacar que fue España la nación que recibió con mayor aplauso la institución de esta fiesta. Y es preciso señalar que fue Barcelona la primera ciudad que celebró con solemnidad la festividad del Corpus en el año 1319, seguida once años después por la ciudad de Gerona. En España se hizo popular el saludo «Alabado sea el Santísimo Sacramento»; en España se labraron las custodias más artísticas y valiosas; en España se produjo esa literatura inigualable de los Autos Sacramentales, y en España se celebró como en ninguna parte del mundo la fiesta del Corpus. Los reyes asistían a los actos, descubiertos, sin miedo a los rayos solares. Felipe II dijo en cierta ocasión: «El sol del Corpus no hace daño a nadie». Fue una nación donde Cristo, en esta fiesta del Sacramento del amor, recibió el máximo homenaje.

En estos tiempos la Iglesia destaca un aspecto realmente importante de esta gran fiesta del amor de Cristo: el amor a los hombres. Es el «Día de la Caridad» que pretende hacer realidad el mandato supremo de Jesús cuando dio por distintivo a los cristianos el mutuo amor: «Que os améis unos a otros como yo os he amado. En esto conocerán que sois mis discípulos». Y en este año Cáritas ha escogido como lema un anhelo que se halla en la mente de millones de seres humanos pertenecientes al llamado tercer mundo: «Desarrollo, nuevo nombre de la paz». El Evangelio no podrá hacerse realidad mientras haya en el mundo naciones privilegiadas y naciones hambrientes; seres privilegiados y seres miserables. A nivel local y a nivel internacional, la injusticia social, la desigualdad económica sigue clamando al cielo como clamaba la sangre de Abel derramada por Caín. Las estadísticas señalan en nuestro país cerca de ocho millones de personas que se hallan en el umbral de la pobreza, y uno de cada seis hogares con ingreso inferiores a las cinco mil pesetas mensuales. Hay escasez de viviendas, de escuelas, de hospitales, de asilos, y se cuentan más de dos millones de marginados sociales. Conviene pensar en todas estas cosas cuando el próximo jueves celebremos la festividad del Corpus, homenaje a Cristo Sacramentado, y fiesta del Amor.

A. MARTIN DEL OLMO

Santos de hoy

Pablo, ob.; Licarión, Pedro, pb.; Valabonso, dc.; Abencio, Jeremías, Sabiniano, Vistremundo, mja., mrs.; Roberto, ab.; Antonio María, ob.

MEDICOS DE URGENCIA
Teléfono 221-21-21

ACTOS RELIGIOSOS EN LA FESTIVIDAD DEL CORPUS CHRISTI

El arzobispo presidirá una misa de pontificial

Con motivo de la festividad del Corpus Christi, que se celebrará el próximo jueves, día 10, se han programado diversos actos religiosos que se celebrarán el lunes, martes y miércoles con misas a las 12; turnos de adoración a las cuatro, vísperas cantadas con homilía, a las siete y media y bendición con el Santísimo, a las ocho.

A las 11 de la noche del miércoles, vigilia del Corpus, habrá adoración nocturna de Barcelona, masculina y femenina, y santa misa concelebrada presidida por el doctor Marcelo.

El día del Corpus Christi se iniciarán los actos a las seis de la mañana y, a las seis de la tarde, en la explanada de la Catedral, se oficiará una misa de pontificial concelebrada, presidida por el arzobispo; seguidamente procesión con el Santísimo con el itinerario siguiente: plaza de la Catedral, C. Archs, plaza Cucurulla, C. Puertaferrisa, Ramblas, C. Fernando, plaza de San Jaime, C. Obispo Irurita, y plaza de la Catedral. A la llegada, bendición solemne con el Santísimo y reserva.

En la plaza de Cristo Rey, frente a la fachada de la Catedral, se colocará el altar y unos acotados para las escolanías, Scholae cantorum, Seminario, clero y párrocos, Curia y Cabildo, así como para las autoridades y altos cargos civiles y militares. En la avenida de la Catedral habrá también varios acotados para representaciones parroquiales, Cámaras y Colegios, Reales y fieles.

El arzobispo clausuró la Asamblea de la Adoración Nocturna

La asamblea diocesana de la adoración «Nocturna Femenina» que se celebró ayer en la capilla de dicha Asociación, fue clausurada con una misa celebrada por el arzobispo de Barcelona, monseñor Marcelo González Martín, quien en la homilía invitó a las adoradoras a reflexionar sobre la riqueza del Misterio de la Santísima Trinidad, «del cual —dijo el arzobispo— Cristo nos ha hablado como de una realidad divina, innegable, positiva y fecunda».

Se refirió, también, a la «adoración nocturna» y dijo que puede cooperar mucho a la transformación auténtica de la Iglesia, tal como lo quieren el Concilio Vaticano II y el Papa Pablo VI. «Adorando al Señor en silencio, dijo el doctor González Martín—, reconociendo su misterio y profundizando en la vida interior, se cumple con el deber de la adoración y se sacan fuerzas para lograr la renovación del mundo, tal como nos invita a hacerlo la Iglesia».

BARCELONA, EN LAS JORNADAS HISPANO-BRITANICAS DE PROCTOLOGIA

Es de destacar la importante participación de la Proctología barcelonesa —especialidad médica dedicada a las enfermedades de colon, ano y recto— en las recientes jornadas hispano-británicas que durante la última semana de mayo tuvieron lugar en la Residencia Sanatorial «La Fe», de la Seguridad Social, en Valencia. Si los representantes ingleses han podido exponer sus enormes experiencias a lo largo de más de un siglo, los científicos españoles han demostrado cómo esta especialidad ha avanzado a pasos agigantados durante los últimos años en nuestro país.

Entre los doctores barceloneses que estuvieron presentes y tomaron parte en las distintas comunicaciones se encontraban los señores Galard-París, Rocha, Arán Suau, Torre Elezegui, Vilardell Viñas, Lentini, De los Ríos, Giménez Salinas, Sitges, Pi Figueras y Llauradó, éste ausente, pero representado con sus comunicaciones y experiencias.

Junto a las comunicaciones inglesas, la representación española —y muy especialmente la barcelonesa— tomó parte muy activa en la segunda ponencia, relativa a «Cáncer de colon y recto», el jefe de Cirugía de Recto del cuadro médico de la Asociación de la Prensa de Barcelona, doctor don José M.ª Galard-París, en colaboración con el doctor Ripoll, presentó cinco documentadas comunicaciones.

En este primer contacto entre la Asociación Española de Proctología y la Real Academia de Medicina de Londres han nacido lazos particulares que permitirán intercambios de experiencias entre especialistas británicos e hispanos que pueden fomentar el interés por la especialidad entre las nuevas generaciones médicas españolas. — R. B. L.

SEGURO AUTOMOVIL A PLAZOS
en 12 meses — sin entrada — sin recargo — sin franquicia
GALLES. Tel. 222.22.20. Un teléfono... «que suena»

HERNIADOS
Use aparatos TORRENT sin tirantes, bultos, ni molestias por su gran comodidad, precisión y seguridad son siempre los preferidos. C. S. 6337
Casa Torrent 13, Unión, 13, y 124, Rambla Cataluña, 124 principal (chaflán Córcega). BARCELONA

ARMARIOS DE BAÑO DIRECTO DEL FABRICANTE
Precio de LANZAMIENTO
Acero Inoxidable y Esmaltados
LUNA PULIDA CRISTAÑOLA

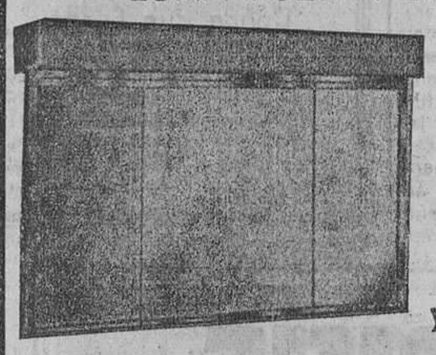

1.040 a 650 pts.
1.491 a 900 »
2.500 a 1.400 »
2.800 a 1.595 »
3.480 a 2.500 »
2.850 a 1.900 »
y 32 modelos INOX

ESPECIAL 800 Ptas.
H. ROY
Menéndez Pelayo, 73 BARCELONA
Montseny, 63 Avda Masnou, 64 HOSPITALET

RONEO MARK
El armario que ahorra espacio en su oficina.

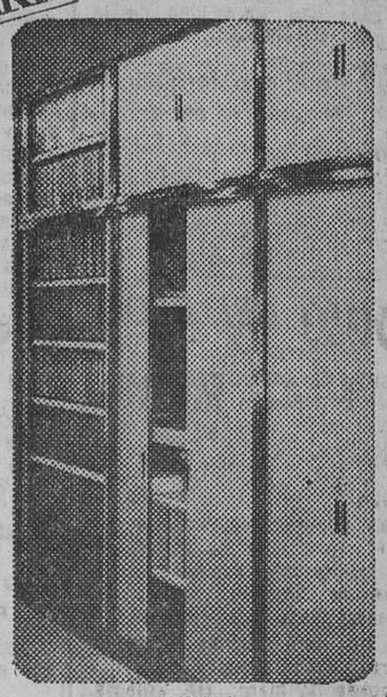

Funcional, versátil y decorativo.
Silencioso, hermético, adaptable con múltiple utilización.
Visite nuestro stand en la XXXIX
FERIA INTERNACIONAL DE MUESTRAS DE BARCELONA
DEL 3 AL 13 DE JUNIO
Palacio Ferial, sector K, stands núms. 736-743-770-784 (un solo stand)
RONEO-UNION CERRAJERA, S.A. - MONDRAGON (GUIPUZCOA)
DISTRIBUIDOR EXCLUSIVO PARA CATALUÑA:
CASA GUILLAMET
Ecuador, 43 • Teléfonos 239 20 08 y 250 13 56 • Barcelona

JOSEP PEJOAN I COMAS

Ha mort a l'edat de 70 anys, confortat amb els Sants Sagraments i la Benedicció Apostòlica

— (A. C. S.) —

Els seus apenats: esposa, Elisa Piguillem i Comas; fills, Josep i Conxita; fill polític, Josep Comas; néts, Josep, Conxita i Carles; germans, Ramon i Antoni; germans polítics, tia, nebots, cosins i família tota, n'assabenten a llurs amics i coneguts tan sentida pèrdua, i els agraïran l'assistència a l'acte de l'enterrament i a la missa de cos present que tindran lloc avui, dilluns, a les sis de la tarda, a l'església parroquial de Sant Pere i Sant Pau d'aquesta població.

Casa mortuòria: Districte Ribera (Cal Xagó).

Prat de Llobregat, 7 de juny de 1971

DON JOSE PEJUAN COMAS

Falleció en el día de ayer, habiendo recibido los Santos Sacramentos y la Bendición Apostólica

— (E. P. D.) —

El Grupo de Exportadores de Lechuga Trocadero y Hortalizas del Sindicato Provincial de Frutas y Productos Hortícolas de Barcelona, al comunicar a sus afiliados tan sensible pérdida, les ruegan una oración por el eterno descanso de su alma y la asistencia al acto del entierro y misa de cuerpo presente, hoy lunes, a las seis de la tarde, en la iglesia parroquial de San Pedro y San Pablo del Prat de Llobregat.

DOÑA DOLORES MORTE PEREZ

VIUDA DE DON CASIMIRO COTS

Ha fallecido a los 85 años de edad, confortada con los Santos Sacramentos

— (E. P. D.) —

Sus afligidos: hijos, Casimiro y José; hijas políticas, Montserrat Arnau y Antonia Durán; nietos, hermanos, hermanos políticos y demás familia, al participar a sus amigos y conocidos tan sensible pérdida, les suplican un recuerdo en sus oraciones y se sirvan asistir al acto del entierro, que tendrá lugar hoy, día 7, a las 5.30 de la tarde, en la iglesia parroquial de San Isidoro (calle Urgel, núm. 176), donde al mismo tiempo se celebrará una misa de cuerpo presente, y después acompañar el cadáver al cementerio de Sardanyola (Barcelona).

NO SE INVITA PARTICULARMENTE

JAUME PONSA I ESTAFANELL

NATURAL DE BREDA (Girona)

MESTRE SABATER

Morí ahir, dia 6 de juny de 1971, a l'edat de 80 anys, havent rebut els Sants Sagraments i la Benedicció Apostòlica

— (A. C. S.) —

La seva esposa, Magdalena Monrabà; fills, M.ª Dolors, M.ª Rosa i Jaume; fills polítics, Rossend Giralt; Manuel Vilagelui i Pilar Peña; néts, germana política, nebots, cosins i família tota, ho assabenten a llurs amics i coneguts. L'enterrament tindrà lloc avui, a les tres de la tarda, a l'església parroquial de la Purísima Concepció (C. Aragó, n.º 299), on s'oferirà una missa exequial, a dos quarts de sis de la tarda, per al bé de la seva ànima.

LLUIS TORNER I CASAS

VIDU DE GLORIA PANNOCCHIA BLANCO

Ha mort als 86 anys d'edat, confortat amb els Sants Sagraments i la Benedicció Apostòlica

— (A. C. S.) —

Els seus afligits: fills, Concepció, Lluís i Jaume; fill polític, Josep-Manuel Alvarez; néts, Lluís, Josep-Manuel i Glòria; germana, Teresa; cunyats, nebots, cosins i família tota, n'assabenten llurs amics i coneguts i els preguen de voler-lo tenir present en les oracions. L'enterrament serà avui, dia 7, a les quatre de la tarde, a l'església parroquial de la Puríssima Concepció (carrer d'Aragó, n.º 299), on s'oferirà una missa exequial per al bé de la seva ànima.

Casa mortuòria: Via Layetana, 144, 5.º

NO S'ADMETEN FLORS

NO S'INVITA PARTICULARMENT

LLORENÇ IZQUIERDO I SANZ

Morí cristianament ahir, dia 6 del corrent, als 70 anys

— (A. C. S.) —

La seva esposa, Maria Amigó; fills, Llorenç i Francesc; nora, Maria Cinta; cunyades, nebots i família tota, n'assabenten a llurs amics i coneguts i els preguen de voler-lo tenir present en les seves oracions.

L'enterrament serà avui, dia 7, a les sis de la tarda, a l'església parroquial de Sant Just Desvern, on s'oferirà una missa exequial per la seva ànima i s'acomiadarà el dol.

Domicili del finat: Badó, 8, primer.

SANT JUST DESVERN

DON JUAN VILLALONGA MELIA

JEFE JUBILADO DE CORREOS DE ESPAÑA

Ha fallecido en Barcelona a la edad de 75 años, confortado con los Santos Sacramentos y la Bendición Apostólica

— (E. P. D.) —

Sus afligidos: esposa, Rosa; hijas, Rosa-María y Nieves; nietos, Enrique y Ana; hijos políticos, José Cruz Chacón y Antonio Forrellat; hermanas, hermanos políticos, sobrinos y demás familia, al participar a sus amigos y conocidos tan sensible pérdida, les suplican un recuerdo en sus oraciones y se sirvan asistir al acto del entierro, que tendrá lugar hoy, día 7, a las cuatro de la tarde, en la iglesia del Hospital de San Pablo (Avda. San Antonio M.ª Claret, núm. 167), donde al mismo tiempo se celebrará una misa y después acompañar el cadáver al cementerio del Sudoeste.

NO SE INVITA PARTICULARMENTE

Doña Mercedes López Tremosa

VIUDA DE LUCINI

Ha fallecido cristianamente a los 69 años de edad

— (E. P. D.) —

Sus afligidos: hijos, Montserrat, Francisca y José María; hijos políticos, Antonio Hernández, Ernesto Munich y Francisca Planell; nieto; hermano, Pío; hermanos políticos, sobrinos y demás familia ruegan una oración por su alma. — El acto del entierro tendrá lugar (D. m.) hoy lunes, a las 3.30 de la tarde, partiendo de la Residencia Sanatorial «Francisco Franco» (Paseo Valle Hebrón).

NO SE INVITA PARTICULARMENTE

MIQUEL GRAS I MAURI

Morí cristianament als 68 anys d'edat

— (A. C. S.) —

Els seus afligits: esposa, Teresa Socias; fills, Jaume i Maria Dolors; fills polítics, Josefina Vall i Vicens Elías; néts, germà, germans polítics, nebots i família tota, n'assabenten a llurs amics i coneguts tan sentida pèrdua i els preguen un record en les seves oracions. — L'acte de l'enterrament tindrà lloc avui dilluns, a les quatre de la tarda, a l'església de Sant Andreu de Palomar (plaça Orfila).

La missa exequial per la seva ànima tindrà lloc el dia 14, a dos quarts de nou del vespre, a la mateixa parròquia.

NO S'INVITA PARTICULARMENT

Ministerio de Educación, Cultura y Deporte

MILES DE VISITANTES, AYER, EN LA FERIA DE MUESTRAS

Esteban Bassols y el alcalde de Las Palmas recorrieron el Certamen

En la mañana de ayer visitó la XXXIX Feria de Barcelona el director general de Promoción de Turismo, don Esteban Bassols, quien fue recibido en la sala de recepciones por el presidente del Certamen, don Andrés Ribera Rovira, acompañado de los señores Boixareu, delegado regional de Comercio y miembro del Comité Ejecutivo de la Feria, y señor Tiffón, director de la misma, respectivamente. Tras un breve cambio de impresiones y firmar en el libro de honor, el señor Bassols, recorrió detenidamente todas las dependencias, quedando sumamente complacido de la visita. La Dirección General de Promoción de Turismo, ha participado también este año en la Feria de Barcelona, presentando un «stand» de 200 metros cuadrados en el Palacio del Cincuentenario, en el que se presenta al visitante, los medios que utiliza el mencionado organismo, tanto por lo que se refiere a promocionar en España y en el extranjero, los lugares de mayor atracción turística del país. Este año y bajo el slogan «España, un lujo a su alcance», se han remitido gran cantidad de folletos turísticos a Alemania, Argentina, Austria, Bélgica, Canadá, Dinamarca, Estados Unidos, Finlandia, Francia, Holanda, Inglaterra, Méjico, Noruega, Sudáfrica, Suecia, Suiza, Venezuela, etc.

Dichos folletos han sido editados en árabe, sueco, danés, francés, italiano, inglés y español, entre otros idiomas.

Entre las campañas de promoción llevadas a cabo, hay que destacar los 250 millones de folletos, con 267 títulos distintos; 14 millones de carteles, en 350 versiones; 8.320 copias en 16 milímetros, con 198 títulos de documentales cinematográficos, y 7.624 campañas de anuncios en color y blanco y negro para 720 revistas y periódicos nacionales y extranjeros.

Los numerosos visitantes de la Feria, ayer, domingo, se congregaron especialmente en el Pabellón de Cuba, para contemplar la destreza manual de las manufacturadoras de cigarros puros (Foto Soteras)

El alcalde de Las Palmas, en el certamen

También visitó ayer la Feria el alcalde de Las Palmas, don Jesús Pérez Alonso, siendo asimismo recibido por los señores Ribera, Boixareu y Tiffón. En la sala de recepciones el señor Pérez Alonso firmó en el libro de honor de la Feria.

Otros actos celebrados en el recinto ferial

La afluencia de visitantes fue masiva durante toda la jornada, viéndose muy concurrida la proyección de documentales que se llevó a cabo en la sala 6 del Palacio de Congresos y la actuación en la sala de actos del mismo Palacio del magnífico conjunto musical «Así canta Venezuela», que ofreció un extraordinario recital de canciones folklórico de su país, que fueron muy aplaudidas.

Asimismo, a la una de la tarde, fueron muchísimos los fieles que asistieron a la celebración de la santa misa, oficiada por el capellán de la Feria, reverendo padre Dionisio, en el salón de actos del Palacio de Congresos. La primera jornada dominical de la Feria de Barcelona puede decirse que resultó brillantísima, tanto, por la afluencia de visitantes como por lo espléndido del día, en contraste con el sábado, que la lluvia hizo se retrayera el público, especialmente desde las once y media de la mañana hasta mediada la tarde.

ELOGIO DE LA BEGUM A LA FERIA Y AL PABELLON DE I.N.I.

Después de realizar una excursión a S'Agaró, la princesa Begum salió para París a primera hora de la tarde, siendo despedida en el aeropuerto por un grupo de amigos y una representación del Instituto Nacional de Industria.

«En mis largos recorridos por el mundo he visto muchas ferias de muestras. Puedo asegurar que ninguna posee un marco tan expectacular como la Feria Internacional de Barcelona», manifestó la viuda del Aga Khan antes de su marcha, y agregó que le había causado gran impresión el conjunto del certamen y, dentro de él, el pabellón del I.N.I., que le mostró el ministro de Industria, señor López de Letona: «Refleja con mucha elegancia el nivel que está alcanzando España. Es muy importante que los españoles no descuiden su artesanía, y por experiencia sé que éste es uno de los tesoros de este país».

Como es sabido, la visita de la princesa fue motivada precisamente por las realizaciones artesanas del señor Maes, con quien mantiene larga relación.

En el curso de la visita que hizo a la Feria, la princesa había sido obsequiada con una muestra de orfebrería de la Empresa Nacional de Artesanía.

Fabián Estapé presidirá la jornada de desarrollo económico

Para presidir la Jornada de Desarrollo Económico que se celebrará mañana, martes, en la Feria de Muestras, organizada por la Cámara Oficial de Comercio, Industria y Navegación, llegará a nuestra ciudad el comisario adjunto del Plan de Desarrollo, don Fabián Estapé.

El Banco de Sangre de la Cruz Roja ha instalado su unidad móvil

El Centro Regional de Donación Desinteresada de Sangre de la Cruz Roja Española de Barcelona ha acudido este año a la Feria Internacional de Muestras con su unidad móvil en busca de la siempre generosa colaboración de los barceloneses que quieran donar su sangre para salvar una vida.

La unidad móvil está instalada en el Palacio del Cincuentenario y permanece abierta de 10 á 13 horas, por las mañanas, y de 17 á 20 horas, por las tardes.

Actividades de la O. S. Educación y Descanso

EXPOSICION DE PINTURA

El Departamento de Cultura y Arte de la O. S. Educación y Descanso, con la valiosa colaboración de la Caja de Ahorros de Sabadell ha organizado una serie de exposiciones en las dependencias de las Cajas de Ahorros de Sabadell, en las ciudades de Moncada, Granollers y Sabadell. Recientemente se ha venido celebrando en la sucursal de la Caja de Ahorros de Moncada una exposición de pintura en la cual 7 trabajadores afiliados han expuesto un total de 42 cuadros. Durante los días del 3 al 13 del actual y del 17 al 28, se celebrarán sendas exposiciones en las sucursales de la Caja de Ahorros de Granollers y Sabadell. Merced a esta colaboración, los trabajadores encuadrados en Educación y Descanso pueden exponer sus cuadros y satisfacer así sus deseos en el arte pictórico.

En memoria del doctor Marañón

Inauguración de un monolito en el «Mirador del Alcalde»

Esta tarde, a las cinco, se celebrará en el «Mirador del Alcalde», del Parque de Montjuich, la inauguración de un monolito erigido a la memoria del insigne doctor don Gregorio Marañón.

Documental sobre pintura flamenca

Fue presentado en el Círculo Artístico

En el Real Círculo Artístico y en la sala de los Atlantes, tuvo lugar un acto de acercamiento cultural hispano-belga, organizado por el Consulado General de Bélgica en Barcelona.

Se inició con una conferencia del crítico de arte, don Rafael Manzano, que estudió las relaciones históricas del arte flamenco-borgoñón y nuestro país, centrándolo en Cataluña y Castilla.

Seguidamente, se proyectó un magnífico documental con obras de Van Eyck, Van der Goes, Van der Veyden, Memling, El Bosco, etc., etcétera.

Terminado el acto el Consulado ofreció un vino de honor a los asistentes, entre los que se encontraban los jugadores de Stand de Lieja, que ayer intervinieron en el homenaje a Zaldúa.

El acto, que estuvo presidido por el cónsul de Bélgica y el vizconde de Güell, resultó muy animado, testificando la excelente relación hispano-belga.

El ministro de Educación y Ciencia inaugurará hoy el V Congreso Nacional de Bioquímica

Intervendrán los premios Nobel, profesores Ochoa y Stanley

Esta mañana, a las diez, se celebrará en el Salón de Ciento del Ayuntamiento, bajo la presidencia del ministro de Educación y Ciencia, don José Luis Villar Palasí, la apertura del simposio organizado dentro del V Congreso Nacional de Bioquímica, en homenaje al científico barcelonés doctor don Francisco Durán-Reynals.

Intervendrán en el acto los Premios Nobel profesores Severo Ochoa y W. W. Stanley, jefe del Departamento de Bioquímica de la Facultad de Medicina de la Universidad de Nueva York, y director del laboratorio de virus del Departamento de Bioquímica y Biología Molecular de la Universidad de California, respectivamente.

Pronunciarán sendos parlamentos en sesiones científicas los profesores P. Domingo, presidente de la Real Academia de Medicina de Barcelona; C. Soler-Durall, director del Hospital de San Pablo; el doctor Oró, profesor de la Universidad de Houston y de la Autónoma de Barcelona hará la presentación del libro dedicado al científico barcelonés. El doctor Howard M. Temin, descubridor del ácido desoxirifoniedico, comunicará sus más recientes trabajos e investigaciones. Finalizado el homenaje, el alcalde señor Porcioles, presentará los honores a F. Durán-Reynals.

Hoy, Jornadas Hospitalarias

«ES URGENTE DOBLAR EL NUMERO DE CAMAS EN NUESTROS CENTROS EXISTENTES»

EN UN HOSPITAL MEDIO, EL GASTO ES DE MIL PESETAS DIARIAS POR PACIENTE

Hoy se inician en el Palacio del Cincuentenario de la Feria Oficial e Internacional de Muestras, las Jornadas Técnicas Hospitalarias, con la Convención de Jefes de Compras y la reunión del Grupo Sindical Autónomo de Hospitalización Privada. Para tener una idea más exacta sobre lo que serán estas Jornadas y sobre los problemas hospitalarios en general, nos hemos dirigido al doctor Soler Durall, director del Hospital de la Santa Cruz y San Pablo y promotor de dichas reuniones.

—Doctor Soler Durall, ¿qué es la Asociación para el Desarrollo Hospitalario?

—Una agrupación voluntaria de personas a las que une el propósito de fomentar la calidad y el progreso de los hospitales, fomentando una toma de conciencia en la sociedad y un perfeccionamiento entre los técnicos al servicio de estas instituciones. Para ello, organiza reuniones técnicas periódicas; ahora, las Jornadas Técnicas, la Convención de Jefes de Compras y la reunión del Grupo Sindical autónomo de hospitalización privada.

—¿Cuáles serán los principales temas a tratar en estas Jornadas Hospitalarias?

—En ciertos momentos, de prácticamente todas las enfermedades se requiere para superarlos una extraordinaria concentración de medios. Es el polo más intenso de la Asistencia como la visita domiciliaria del médico para asistir una enfermedad leve puede considerarse el extremo opuesto de una gama asistencial completa, a cuyo conjunto llamamos cuidados progresivos. Las jornadas tratarán precisamente de los Cuidados Intensivos en cuatro situaciones: los cuidados intensivos de carácter general, los cuidados a prematuros, a quemados y a coronaicos.

—Principales problemas con que se encuentran en la actualidad los hospitales.

—El hospital es una estructura compleja, su eficacia es fruto del funcionamiento armónico de muchos servicios no sólo de carácter médico. Todo este complejo está sometido a la presión de una demanda creciente de servicios por parte de la población en situaciones que no admiten ni espera ni bajas calidades. Le es muy difícil o imposible, al hospital, al médico, negar ayuda ante situaciones que la requieren inexorablemente.

«El hospital es un soldado de primera línea ante la enfermedad y exigimos que gane la batalla, pero al que no todos proporcionamos armas y apoyo moral y material para que lo logre. De ahí arrancan los problemas del hospital.

El enfermo, ¿acompañado o solo?

—En los hospitales actuales, ¿se tiende a que el enfermo pueda estar acompañado durante su estancia por algún familiar, o se prefiere que esté solo?

—Es básico para el enfermo que mantenga sus lazos con el mundo extrahospitalario; por esto es buena la presencia de un familiar; si la instalación lo permite. Pero también es bueno para el paciente el descanso. En esto hay que estar a la prescripción del médico y al orden del hospital que está precisamente en función de lo mejor para el paciente.

—¿Cómo se encuentran los hospitales españoles en relación con los de otros países?

—Depende de qué países. Respecto de Europa, estamos peor. Respecto de aquellos países de nuevo cuño que han afrontado la planificación sin prejuicios ni condicionamientos, también estamos peor.

«Esto es, en general, porque nuestro país es siempre capaz de dar excepciones geniales. Pero la población en conjunto no se beneficia de lo excepcional, sino de lo cotidiano y normal. Ahí, en el término medio, es donde estamos realmente mal.»

Faltan camas y personal

—¿Hay camas suficientes en los centros hospitalarios?

—No. Es urgente doblar, como mínimo, las disponibilidades de camas eficaces existentes.

—¿Y personal?

—Tampoco. Por tanto, es necesario hacer un esfuerzo paralelo de formación y adiestramiento del personal.

—¿Qué coste diario representa un hospital medio?

—Mil pesetas por cama.

—¿Qué les falta y qué les sobra a los hospitales españoles?

—Les falta el clima y el apoyo que se desprende de mis respuestas anteriores. No les sobra nada.

—Por último, ¿algo que añadir sobre las Jornadas?

—Manifestar que un índice claro de que esa concienciación tan necesaria de la temática hospitalaria que ha de terminar por promover la mejora de estas situaciones se está produciendo. Buen índice de ello son el gran número de participantes, como sobre todo el gran apoyo periodístico que en todo el país se ha despertado por el hospital.

Alicia MARSILLACH

HENSCHEL
Desde 200 Kgs. hasta 130 Toneladas de vapor por hora
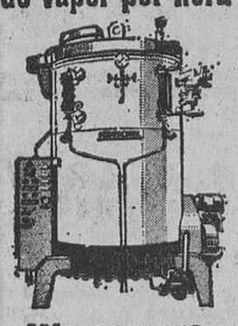
¡No compre una caldera sin conocer la "Henschel"!
VILLARÓ Y C.IA
Transversal, 179 - Tels. 298 17 00* 298 17 50*
TARRASA
Delegación SEVILLA, Calle Espinosa y Cárcel n.º 8 - Tel. 63 49 89
Delegación MADRID Calle María de Guzmán n.º 59 - Tel. 253 51 75
VYC
Véalas en FERIA DE MUESTRAS BARCELONA. Palacio Metalúrgica, «stand» 6.294

SOFA-CAMA "GON"
BALMES, 2
P.º GRACIA, 58 - V. LAYETANA, 21
ELECTRO PARLONET
CERTIFICADO DE GARANTIA 5 AÑOS

BRANDY MISTRAL
PRESTIGIO DEL BRANDY CATALAN

FINANCIERA GENERAL UNIVERSAL, S. A.
(F. I. G. U. S. A.)
LEGANITOS, 9 Y 11 MADRID
NO PODEMOS DEFRAUDAR
PORQUE
1.º NUESTROS SUSCRIPTORES **SABEN** QUE SU DINERO ESTA **BANCARIAMENTE INDISPONIBLE**
2.º NUESTRO REGLAMENTO ES **CLARISIMO**
3.º **500 AUTOMOVILES** ESTAN RODANDO POR ESPAÑA DISFRUTADOS POR SUSCRIPTORES DE **FIGUSA**
NOS INDIGNA QUE NUESTRO SISTEMA DE **AUTOFINANCIACION** HAYA SIDO UTILIZADO PARA ESTAFAR.
FIGUSA
AUTOFINANCIACION - SOLIDARIA
GARANTIA - SERIEDAD - CLARIDAD
Travesera de las Corts, 352 - BARCELONA

MEDICOS DE URGENCIA
Teléfono 221-21-21

Ministerio de Educación, Cultura y Deporte

NUEVAS OFICINAS DEL BANCO de FOMENTO EN BARCELONA

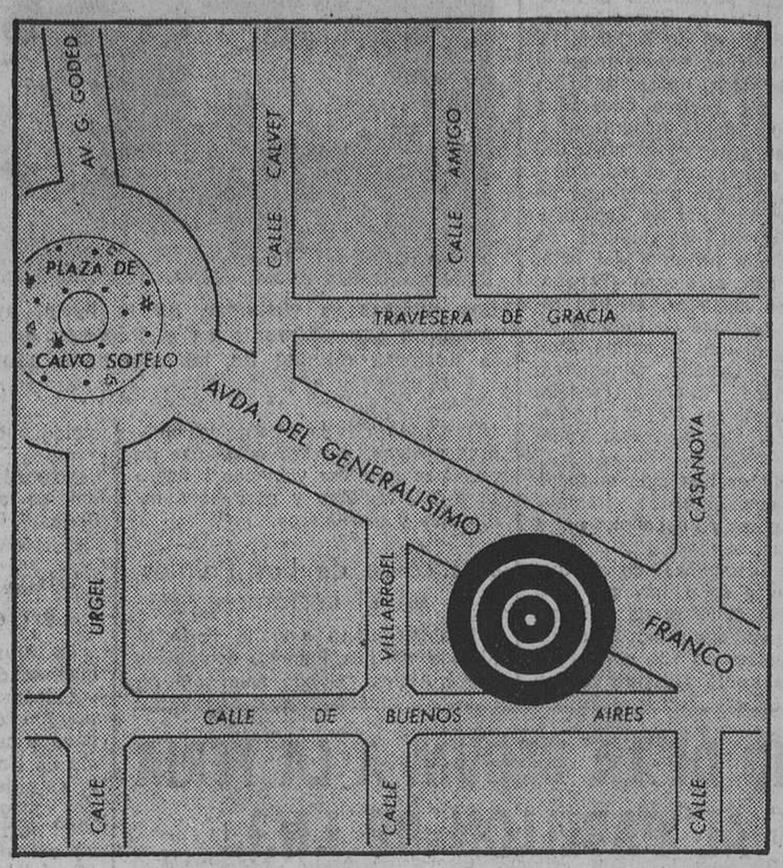

al servicio de CATALUÑA

Avenida Generalísimo Franco, 463 bis - Barcelona
con aparcamiento y entrada por Buenos Aires, 51

APROBADO POR EL BANCO DE ESPAÑA CON EL Nº 8290/2

Ministerio de Educación, Cultura y Deporte

ECONOMIA Y FINANZAS

UN ORGANISMO AUTONOMO PARA MATESA

Se contienen grandes novedades en la letra menuda de esas numerosas y complicadas cláusulas adicionales y transitorias que se han incrustado en el proyecto de ley de crédito oficial, proyecto que dentro de pocos días se someterá al pleno de las Cortes.

Una de esas novedades consiste en que la gestión y liquidación de los créditos a la exportación que se habían concedido a Matesa, se confíe a un organismo con personalidad jurídica propia y plena capacidad, cuya organización regulará el Ministro de Hacienda. Improba tarea la de este organismo, con pleitos por docenas a la vista, para clarificar la situación de Matesa y sus filiales españolas y extranjeras. Y un indudable acierto sustraer este farragoso, largo y difícil cometido del ámbito del Banco de Crédito Industrial, de forma que éste pueda seguir dedicándose, con toda la plenitud e intensidad necesarias, a impulsar la economía del país y la creación de riqueza.

La actuación del B. C. I. se basa en unas premisas específicas que alcanzan a donde no llega la Banca privada. Por ello es insustituible; y si no existiera ya, habría que crearlo. Liberado del fardo Matesa, el Banco tiene ahora ante sí una formidable tarea de impulsión de la industria española, bajo la eficiente rectoría de Ricardo Tejero, el hombre a quien el Gobierno encomendó la tarea de sanear y reestructurar sus cuadros y poner otra vez en movimiento su maquinaria, tras el estallido del «affaire». Si el año pasado el B.C.I. aportó a la economía privada 12.000 millones de financiación nueva, en el curso del actual ejercicio esa cifra pasará sin duda de los 20.000 millones.

El INI, en Barcelona

El INI se encuentra radicado en Cataluña, desde hace muchos años, a través de la planta de camiones de Enasa, la red de centrales de Enher, o sus participaciones en Maquinista y en Seat. Por razones muy complejas, esta presencia industrial no se acompaña de una imagen popular excesivamente benévola. El INI es objeto en nuestras tierras de incomprensiones y recelos. Y semeja lógico que el actual presidente del Instituto, el catalán Claudio Boada, quiera desvirtuarlos.

De ahí la presencia en la actual Feria de Muestras de un pabellón de 2.200 metros cuadrados en que el INI expone la actividad de las 83 empresas en que interviene. Se trata de una instalación provisional, levantada apresuradamente en el recinto que antiguamente ocupaba el pabellón de Bélgica. Pero el año que viene, con toda probabilidad, el INI dispondrá y de lojamiento definitivo y permanente en Barcelona, conforme al proyecto que acaba de premiarse en concurso nacional.

Habría que remontarse a principios de la década de los cuarenta, para recordar exhibiciones del INI en Barcelona similares a la de ahora. Es grato el reencuentro. El INI cumple este año el 30 aniversario de su creación. Va a celebrarlo, por lo que a Cataluña se refiere, instalando la refinería de Tarragona que acaba de adjudicarle el Gobierno, con sus 7.000 millones de coste (en que el INI ha de aportar el 60 por ciento) y sus 7 millones de toneladas de capacidad.

ITT, cuarta empresa en España

Tanto hablar de la presencia de capitales extranjeros en nuestro país, y de la necesidad de alentar la inversión foránea, pues aquí tenemos a su protagonista número 1: la ITT norteamericana.

ITT es la octava empresa del mundo; su volumen de facturación, 6.400 millones de dólares, supera el presupuesto de la mayor parte de los estados occidentales. Este gigante de la industria y los servicios agrupa cas lun centénar de compañías en 70 países de los cinco continentes.

Pues bien: el grupo ITT español, que reúne básicamente a cuatro grandes empresas (Standard Eléctrica, Marconi Española, Citesa y Crame, S. A.), realiza una facturación anual del orden de 16.500 millones de pesetas, lo que le sitúa en el cuarto puesto en nuestro país, inmediatamente detrás de Seat y las dos grandes siderúrgicas integrales, Altos Hornos de Vizcaya y Ensidesa-Uninsa.

Las empresas ITT en España, con un total de 23.000 colaboradores, y con fábricas y laboratorios de investigación en Madrid, Villaverde, Santander, Toledo y Málaga, exportan sus productos a cincuenta países. Dato a resaltar: el grupo está dirigido en su totalidad por responsables españoles, comenzando por Manuel Márquez Balín, ingeniero de telecomunicaciones que todavía no frisa los cuarenta años, y que desempeña el cargo de consejero-delegado de Standard Ibérica.

Feliciano BARATECH SALES

PULSO FINANCIERO

El grupo Asland, que está presente desde hace muchos años en los mercados de Cataluña, Castilla y Andalucía, se va a introducir también en la zona levantina, gracias a la compra de Ferroland, S. A., propietaria de una planta de 400.000 toneladas anuales en Sagunto.

Asland pone en práctica, de este modo, la política anunciada un año atrás por el consejero-delegado Carlos Güell de Sentmenat, cuando declaró, ante la Junta de accionistas, que la expansión industrial del grupo se haría, no sólo construyendo nuevas factorías, sino también, cuando las circunstancias lo permitiesen, mediante fusión o absorción de otras empresas.

La fábrica de Sagunto utiliza escorias de la siderurgia allí instalada. Esto abre enormes posibilidades de expansión para el momento en que se monte en dicha localidad la IV Siderúrgica Integral aprobada por el Gobierno.

• • •

Hace un año hubo relevos en la dirección y en el equipo de expansión en Barcelona, del Banco General de la Industria y el Comercio. Los logros alcanzados en este período son importantes y revelan el éxito de la gestión. El pasivo de la oficina principal barcelonesa ha subido un 71 por ciento; incluyendo urbanas, el alza es del 64 por ciento.

Un nuevo estilo de servicio al cliente, de agilidad en las prestaciones, ha contribuido decisivamente a mejorar la imagen del Banco en la plaza. Recordemos que es director en Barcelona Manuel Matías Fabana, con Javier Trias de Bes como jefe de Expansión, y Félix Ros Sallarés y Juan Moreta como adjuntos a Dirección.

• • •

Banco de Fomento inauguró con un gran acto social su nueva sede barcelonesa, en Avenida del Generalísimo. Pedro Guerrero, vicepresidente, recordó cómo una gran parte del patrimonio fundacional del Banco (la cartera de valores, procedente del Banco Hispano Colonial), estaba integrado por títulos de empresas catalanas. «Con el patrimonio que nos legó el Banco Central, recibimos su interés por la región catalana, y nos hemos mantenido fieles a él, de forma que una cuota importantísima de nuestras inversiones aquí se realiza».

Al acto asistió el consejero-delegado del Banco Central, Alfonso Escámez; el presidente del Consejo Regional de dicho Banco en Cataluña, Manuel Garí de Arana; el consejero-secretario de Banco de Fomento, Joaquín Reig Albiol; director general del mismo, Epifanio Ridruejo, y numerosas personalidades de la economía barcelonesa, incluyendo los representantes de todos los Bancos industriales que operan en nuestra plaza.

• • •

Los Bancos industriales y de negocios han visto cumplido uno de sus más caros sueños: que se les amplíe el cupo restringido de 4 oficinas que hoy pueden tener abiertas al público. Por de pronto, en la nueva ley de crédito oficial se establece que como mínimo tendrán derecho a seis sucursales. El tema queda en manos del Ministerio de Hacienda; pero de entrada ya tienen aseguradas al menos dos oficinas más de las que ahora estaban autorizados a abrir.

En el fondo, la reforma global de la Banca tiende a aminorar distancias entre Bancos industriales y Bancos comerciales. Es decir, se vuelve a la Banca mixta, que es lo que hace ya tiempo ocurre en toda Europa. Con lo que resultará que quienes en los últimos años montaron Bancos industriales en España, no habrán hecho ningún mal negocio, sino todo lo contrario.

• • •

Que hay dinero listo para la inversión, nadie lo duda. En los veinte primeros días de su suscripción de bonos de caja, Bankunion ha recogido 500 millones de pesetas. Una cifra semejante a la obtenida por el mismo concepto, a lo largo de todo el año anterior.

• • •

Autopistas del Mediterráneo ha concertado, hace pocos días, un crédito de 100 millones de dólares que le garantiza la financiación exterior con aval del Estado hasta la terminación de las obras. Se trata de un crédito «revolver» concedido por un consorcio bancario encabezado por Chase Manhattan.

• • •

La misma entidad prepara, para el 18 de este mes, el lanzamiento de una emisión de 2.000 millones en obligaciones, que es la parte correspondiente a 1971 en la financiación interior prevista para las autopistas.

• • •

Palabras de Ferrer Bonsoms, presidente de Bankunion, en la Junta general: «A los siete años de su fundación, el Banco presenta unos progresos realmente espectaculares. Los avances logrados en todas las cuentas en 1970, dan unos resultados que permiten repartir el máximo dividendo, después de dotar las reservas con cantidades considerables.

La capacidad del equipo humano del Banco hace prever que en 1971 se mantendrá la marcha que hemos venido sosteniendo desde 1963, e incluso mejorará si el contexto de la economía del país nos acompaña».

Centrales nucleares en España

Mañana se celebrará en el Palacio de Congresos de la Feria una jornada técnica dedicada al desarrollo y perspectivas de las centrales nucleares en España. El Plan Eléctrico Nacional aprobado en 1969 prevé que en 1981 el 20 % de la energía producida será de origen nuclear; la puesta a punto de dicho plan será el tema de una conferencia del Director de Unesa, González Baylin.

Por otro lado, el desarrollo señalado obliga a prever el abastecimiento de combustible nuclear, considerando el existente en España y el que deberá ser importado para satisfacer todas las necesidades en los próximos años. Ello y la política de enriquecimiento de uranio, será objeto de una conferencia de Pascual Martínez, secretario general técnico de la JEN.

Enrique Kalbel, director de Sercobe, expondrá las posibilidades que las industrias de bienes de equipo tienen de participar en estas centrales nucleares, y finalmente, José Javier Clúa, director general de Hifrensa, hablará de las modalidades que se ofrecen a la industria eléctrica para llevar a cabo la gestión de un proyecto nuclear.

NOTAS Y RECORTES

● Tabacos de Filipinas es uno de los grandes promotores de las transacciones entre España y la URSS. Hace pocos días ha suscrito un contrato con Prodingtorg, organismo soviético que monopoliza los productos de la pesca (salmón y caviar entre otros), a fin de comercializar estos artículos en nuestro país.

En cuanto a exportaciones a la URSS, sabemos que ha habido algunos importantes envíos de combinaciones y camisas fabricados por la industria textil catalana. Se trata de prendas baratas, no llega a un dólar el precio por pieza, y en cuanto a las combinaciones, van adornadas con gran lujo de puntillas, que según parece son el último grito de la moda entre las mujeres rusas.

● **Prosigue activamente la conclusión del inmueble «Barcelona 26», situado en la confluencia de Diputación con Rambla de Cataluña, en el antiguo solar del teatro Calderón. En este momento queda sólo por realizar un quince por ciento de la inversión, confiándose en que conforme a lo programado, las obras queden listas el próximo mes de octubre.**

El edificio se compone de cinco plantas subterráneas-parking y 15 en altura, con 20.000 metros cuadrados de edificación total. El coste conjunto asciende a unos 300 millones.

«Inmobiliaria Barcelonesa, S. A.», que es la entidad promotora, está presidida por el arquitecto José Rodríguez Lloveras, figurando como consejeros José A. Gómez Vigo, Daniel Fernández Mercadé y Luis Hernández, y como secretario Magín Pont Mestres.

● El pasado jueves, el Juzgado de Primera Instancia número 7 acordó despachar ejecución contra Alberto Durán Balet, por importe de un millón de pesetas, en virtud de demanda formulada por el Banco Coca.

El asunto arranca de tres años atrás, cuando el señor Durán otorgó contrato de afianzamiento de las operaciones que realizase la compañía Hilotex, S.L., con dicho Banco hasta el límite de un millón de pesetas. Posteriormente a solicitud de Hilotex, el Banco otorgó aval garantizando el pago de un millón de pesetas a favor de la firma Constructora Grau Sala S.A., de Manresa.

Como quiera que en la fecha convenida, Hilotex no satisfizo esa suma, hubo de abonarla el Banco, y éste ha instado ahora, para recuperarla, la demanda ejecutiva que al principio indicábamos contra el fiador señor Durán Balet.

● **No es éste el único ejecutivo de cierta cuantía que se ha producido en los últimos días. Han habido algunos otros, protagonizados por la Banca. Por citar uno sólo: Unión Industrial Bancaria contra Vicente Torrella Vilardell, Jaime Soler Prat y Teodoro Raurich Muntané, domiciliados en Sabadell, en reclamación de algo más de 3 millones.**

● Otra firma editorial —¿cuántas van ya?— que se ve forzada a llevar sus libros al Juzgado. Se trata de Editorial Vallés, S.L., que hace pocos días ha suspendido pagos, con un pasivo de 21 millones, en el que los principales acreedores son Banco de Crédito Industrial con 3,5; Vicente Monar y José Alfredo, ambos consejeros de la suspensa, con 3 y 1,5 millones en concepto de préstamo, respectivamente; Gráficas Ferré Alsina 2, Banco de Santander 1,3 millones, etcétera. Preside el Consejo de esta veterana empresa José María Mendiluce Zaldívar.

El activo declarado suma 40 millones, de los que corresponden 11 a inmuebles, 6 a maquinaria, 9 a stocks y 7 a originales, clichés y grabados.

● **También el ramo alimenticio atraviesa una mala racha de suspensiones. Ahora acaba de producirse la de José Rosiñol Bausall, con 104 millones de activo y casi 50 millones de pasivo.**

Entre los acreedores más destacados anotamos Antonio Domingo Mateu, 5 millones, Caja de Pensiones para la Vejez y de Ahorros 4,3, Inversiones Balmes 3,7, Financiera Granollers S.A. 3,7, Urbe S.A. de la Bisbal 3,5, Amadeo Puntonet de Masanet 3,1, Financial Ibérica 2,8, Caja de Ahorros de Manresa 1,2, Caja Provincial de Ahorros 0,6, Caja Ibérica de Crédito y Ahorro 0,2, etc.

● Al tipo de 3,7 millones, se subasta terreno de 853 metros cuadrados, con casa de tres plantas, en Ciudad Diagonal. La planta baja tiene una superficie de 234 metros, la primera 206 y el ático 108. La licitación se realiza en procedimiento hipotecario seguido por Francisco Moreno Agudo contra Juan Pérez Sánchez.

● **Otra subasta: 1.700 metros de terreno en San Baudilio, carretera de Barcelona a Calafell, pertenecen a Distribuidora Europea de Ediciones, S.A., filial de Editorial Codex, y al igual que ésta en suspensión de pagos desde el año pasado. Valorados en 5 millones.**

● ¿División de opiniones? ¿Deseo de hacer cada uno la guerra por su cuenta? La conocida firma Construcciones Colomina G. Serrano, S.A. se ha escindido en dos grupos: por un lado, los Colomina; por otro, los Serrano.

La empresa tenía su domicilio en Madrid, contaba con un capital de 225 millones y había realizado en nuestra región numerosas obras, entre las que destaca por su complejidad técnica la piscina municipal «Bernardo Picornell».

Uno de los nuevos grupos, Construcciones G. Serrano S.A., ha establecido su delegación barcelonesa en la calle Balmes. Su Consejo lo componen antiguos accionistas de la compañía de origen.

● **El grupo que encabeza Barcelonesa de Metales S.A., ha asumido el control mayoritario de Aracre S.A., industria del ramo siderúrgico con instalaciones en Viladecans. Se ha nombrado presidente a Jorge Arasa Masclans, y se ha ampliado el capital en 16 millones, destinados a un programa de extensión industrial que ya está en marcha.**

● Standard Eléctrica exhibió por vez primera en España, adelantándose un par de fechas a Telefónica, el sistema de videoteléfono. El acto tuvo efecto en su «stand» ITT de la Feria de Muestras, donde varios periodistas invitados comprobaron prácticamente el funcionamiento de este aparato, mixto de teléfono y televisión, de modo que cada interlocutor contempla a voluntad, bien la imagen del otro, bien la propia imagen tal como este último la está captando en cada momento. Novedad experimental, inasequible al bolsillo medio: cada aparato cuesta alrededor de cien mil pesetas, sin contar el millón y pico que supone la instalación.

● **¿Se reactiva nuestra economía? ¿Persiste, por el contrario, el desánimo inversor? El Ministro de Industria ha reconocido estos días que la reactivación es mucho más lenta de lo que se esperaba. En una cosa parece que hay asenso unánime: el segundo semestre será mejor.**

Alfonso Escámez, consejero delegado del Banco Central, con quien hemos conversado con motivo de inaugurarse las nuevas oficinas del Banco de Fomento de Barcelona, nos transmitió los informes que llegan a él desde todos los rincones de España sobre la formidable cosecha cerealista próxima.

Financiar esta campaña supondrá de 30 a 40 mil millones, que saldrán de la Banca para volcarse sobre los bolsillos de nuestros agricultores, generando desde ellos un fuerte tirón de la demanda de bienes de capital y consumo.

● Nos escribe un lector: «Acabo de adquirir una máquina lavaplatos AEG de coste nada módico. Con la máquina me han suministrado un precioso folleto de instrucciones, de 40 páginas, redactado en correctísimo alemán. Al reclamar un texto en castellano, me dice la sucursal AEG de Barcelona que, sintiéndolo mucho, sólo disponen habitualmente de ejemplares en lengua germana. Realmente incomprensible».

F. B. S.

Un estudio económico del Banco Exterior

Con el título «Hechos y cifras de la Economía española 1970, el Banco Exterior acaba de publicar la edición correspondiente al pasado ejercicio de su habitual estudio económico, que suele ver la luz coincidiendo con la celebración de la Junta general del Banco.

El volumen conserva su habitual presentación en gran formato, y cerca de setecientas páginas de papel biblia. Es una exhaustiva recopilación de datos sobre agricultura, industria, transportes, hacienda, banca, precios, sector exterior, inversiones extranjeras y plan de desarrollo; en suma, todo el abanico de facetas que abarca la evolución del país, cada una de las cuales encuentra en el libro el pertinente comentario, acompañado de gráficos y estadillos comparativos de los últimos años.

Obra sólida, más completa y acabada en cada una de sus sucesivas ediciones, constituye un valioso servicio que el Banco presta a los estudiosos y a cuantos, de una forma u otra, están interesados por el devenir económico de la nación.

LA SELECTIVIDAD DOMINA LA BOLSA

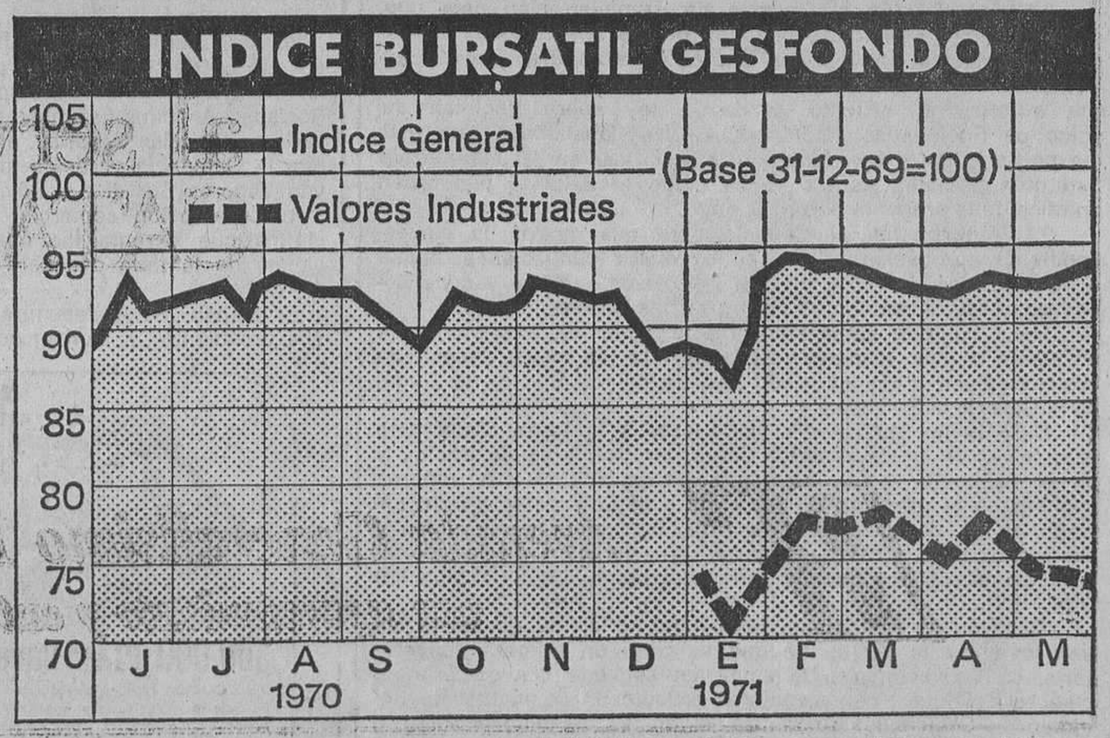

Se ha acentuado en el mes de mayo la selectividad de la Bolsa, pues mientras el índice general Gesfondo subió 1'38 puntos, y los valores eléctricos y de Bancos comerciales ganaron posiciones en cada una de sus cuatro semanas, en cambio los valores industriales se movieron en una línea descendente, con pérdidas de 4''82 puntos para siderometalúrgicos y mineros, y 2 puntos para químicos, textiles y automóviles y 1 punto para cementos, construcción y alimentación. En junio influirán las ampliaciones de capital anunciadas por varias empresas, pero en conjunto se espera que la tónica sea similar a la del mes recién terminado

Ministerio de Educación, Cultura y Deporte

BANCO MERCANTIL DE MANRESA AMPLIA SU CAPITAL A 60 MILLONES

Crecimiento de los depósitos de clientes en un 80 por ciento durante los últimos doce meses. Adjudicación de una sucursal en Mataró y construcción de una nueva sede central del Banco.

El «Banco Mercantil de Manresa» ha celebrado su Junta General Extraordinaria convocada para la ampliación de Capital. Debido al incremento incensante de los fondos de terceros se aceptó la propuesta de elevar el capital, que hasta ahora era de 40 millones, a 60 millones. Siguiendo el Orden del Día, también se propuso y se aceptó el nombramiento como consejero de don José María Catá Virgili, accionista del Banco desde su fundación.

El Director General don Ernesto Giralt dio a conocer algunas cifras relacionadas con la actividad del Banco. Destaca entre ellas el pasivo alcanzado en 30-4-71, que asciende a 760 millones, lo que significa un aumento, respecto a la misma fecha del año anterior, de 340 millones. Por consiguiente el coeficiente de crecimiento durante estos doce meses es del 80,80 por 100.

Por otro lado, el número de cuentas vivas era, en 30-4-70, de 5.283 y con fecha del 30-4-71 han pasado a ser 8.491, lo que también significa un aumento relativo del 60,7 por 100 y absoluto de 3.208 nuevas cuentas.

Acto seguido el Consejero Delegado don Francisco Gordo analizó la presente coyuntura económica general, vista desde la panorámica que ofrece la actuación del Banco Mercantil de Manresa. Finalmente, el Presidente, don Juan Casablancas Bertrán, pronunció unas palabras y se refirió al crecimiento físico de la entidad bancaria de la capital del Bages. Citó varios ejemplos: ampliación a más del doble de la sucursal de Moià; nuevo local para ubicar las oficinas de Vic; construcción de un amplísimo local para la sucursal de Mataró que acaba de ser asignada al B.M.M. en el último Plan de Expansión Bancaria y, finalmente, la compra de un céntrico terreno de más 1.500 m2, destinado a construir la Sede central del Banco, unánimemente anhelada.

Todas las propuestas presentadas fueron aprobadas sin objeción.

Después del habitual capítulo de ruegos y preguntas, que sirvió para aclarar algunos aspectos, particularmente relacionados con el proyectado edificio social, la Asamblea terminó entre la satisfacción de todos los asistentes.

Compañía Industrial del Llobregat, S. A.

DIVIDENDO COMPLEMENTARIO EJERCICIO 1970

En cumplimiento de los acuerdos adoptados por la Junta General Ordinaria de accionistas de esta Compañía, se abonará a las acciones Series A, B, C, D y E, un dividendo del 1 por 100 líquido, de pesetas 22,4 por acción.

El pago se efectuará contra presentación del cupón número 55, a partir del día 15 de junio próximo, en los siguientes Bancos: Español de Crédito, Paseo de Gracia, núm. 9, Central, Garriga Nogués, Banca Mas Sardá, Banco de Santander y Sindicato de Banqueros de Barcelona, S. A.

Barcelona, 4 de junio de 1971. — **El Presidente-Consejero Delegado del Consejo de Administración, Gonzalo Turell Moragas.**

S. A. COMPAÑIA GENERAL DE ASFALTOS Y PORTLAND «ASLAND»

JUNTA GENERAL ORDINARIA

CONVOCATORIA

De conformidad con lo que disponen los Estatutos de esta Sociedad y la vigente Ley sobre Régimen Jurídico de Sociedades Anónimas, el Consejo de Administración ha acordado convocar a los señores accionistas para la celebración de la Junta General Ordinaria que ha de efectuarse el día 22 de junio, a las 12'30 horas de la mañana en el Salón de Actos de la «Inmobiliaria Textil Algodonera, S. A.» (Casa del Algodón), avenida de José Antonio, número 670, de esta ciudad, a fin de proceder al examen y aprobación de los asuntos comprendidos en el siguiente

ORDEN DEL DIA

1.º La Memoria, Balance y las Cuentas del Ejercicio de mil novecientos setenta.

2.º La distribución de beneficios y fijación del dividendo a repartir.

3.º La reelección de Consejeros.

4.º El nombramiento de los Censores de Cuentas.

5.º La gestión del Consejo y Dirección de la Compañía correspondiente al repetido ejercicio de 1970.

6.º Ampliación de capital en la cifra de 53.958.000 pesetas, representadas por 107.916 acciones ordinarias de 500 pesetas de valor nominal cada una, números 1.535.507 al 1.643.420, que formarán la serie 24 y que serán desembolsadas con aportación no dineraria de 80.937 acciones ordinarias de Ferroland, S. A., de 1.000 pesetas de valor nominal cada una, valoradas de conformidad con el correspondiente informe técnico. Modificación del artículo VI de los Estatutos.

7.º Ampliación de capital en la cifra de 82.171.000 pesetas, representada por 164.342 acciones ordinarias, que constituirán la serie 25, llevarán numeración del 1.643.421 al 1.807.672, y podrán ser desembolsadas a la par por los accionistas en la proporción de 1 acción nueva por cada 10 de las antiguas. Modificación nuevamente del artículo VI de los Estatutos.

8.º Autorización al Consejo de Administración para que, dado el capital resultante después de las ampliaciones de capital propuestas en los dos apartados anteriores, pueda aumentarlo en una o varias veces hasta el límite máximo que autoriza el artículo 96 de la ley sobre Régimen Jurídico de Sociedades Anónimas, en las condiciones que estime pertinentes y con facultad de modificar en tal sentido los Estatutos Sociales, tantas veces como lo exija la puesta en práctica de la presente autorización.

9.º Autorización al Consejo para que, previa la correspondiente aprobación oficial, pueda emitir obligaciones, bonos u otros títulos de renta fija, en los plazos, cuantía y condiciones que crea convenientes dentro de los límites legales.

Tiene derecho de asistencia a la Junta los poseedores de cincuenta o más acciones ordinarias que las hayan depositado cinco días antes del señalado para la celebración de la Junta, en la Caja de la Sociedad.

Durante los quince días anteriores a la fecha fijada para la celebración de la repetida Junta, en las horas de oficina y en el domicilio social, estarán a disposición de los señores accionistas el proyecto de Memoria y el Balance-Inventario cerrado en 31 de diciembre de 1970, la Cuenta de Pérdidas y Ganancias y la memoria técnica de valoración de la aportación no dineraria a que se refiere el punto 6.º del Orden del Día.

Caso de no reunirse número legal suficiente de asistencia para celebrar la sesión de que se trata en primera convocatoria, se convoca ya a la Junta en segunda convocatoria, la cual tendrá lugar, con arreglo al artículo 53 de la Ley de Régimen de Sociedades Anónimas, el día 23 de junio próximo, a la misma hora, en el propio local y con idéntica convocatoria.

Se abonará a las acciones que concurran a la Junta, por gastos de movilización, la cantidad de dos pesetas.

Barcelona, 3 de junio de 1971

EL CONSEJO DE ADMINISTRACION

ESTA PRACTICAMENTE CONCLUIDA LA ETAPA DE CONSOLIDACION Y REFORZAMIENTO DE «TABACOS DE FILIPINAS»

En 1970 se redujo en forma sensible el endeudamiento de la Compañía y para el actual ejercicio los augurios son francamente positivos. - Fuerte expansión de la actividad tabaquera. - Nuevas sociedades para el desarrollo comercial con la URSS y el Extremo Oriente. - Amplio informe de don Gerardo Salvador Merino ante la junta general de accionistas

En el salón de actos de Industrial Textil Algodonera, S. A., tuvo lugar la Asamblea General Ordinaria de Accionistas de Compañía General de Tabacos de Filipinas, S. A., a la que sometió el Consejo la Memoria, Balance y Cuentas correspondientes al Ejercicio de 1970. Concurrió al acto más del 90 por ciento del capital actualmente en circulación.

Tras las formalidades de rigor, el señor Presidente, don Gerardo Salvador Merino, declaró abierta la sesión, dándose lectura por el Secretario al texto de la Memoria.

Seguidamente, el señor Salvador Merino se dirigió a los asistentes para darles la bienvenida y agradecerles su presencia. Inició luego su parlamento haciendo una breve alusión a la modernización y cambio de formato de la Memoria, en la que se incluyen gráficos demostrativos de las diversas actividades de la Empresa y el del desendeudamiento de la Compañía, capítulo que, como puede observarse en el mismo, ha experimentado una muy sensible reducción, y asimismo reproducciones de antiguas vitolas de la fábrica de cigarros de La Flor de la Isabela.

Pasó después a comentar la información contenida en los diversos apartados de la Memoria, manifestando, en lo que respecta a la importación de siderúrgicos japoneses, que parece razonable esperar, en el segundo semestre del corriente año, un principio de reactivación de nuestras actividades en este sector, tras el brusco frenazo experimentado en los últimos meses de 1970, por efecto de la coyuntura del mercado español.

NUEVA PARIDAD DEL PESO FILIPINO

Ponderó después los efectos que para la presentación del Balance de la empresa ha tenido el cambio de la paridad del peso filipino, que en 31 de diciembre de 1969 era de pesos 3'930 por dólar USA y en la misma fecha de 1970 fue de pesos 6'435. La contrapartida real a la devaluación se halla en la elevada revalorización lógicamente experimentada por nuestro activo fijo en Filipinas. Pero ésta, que en la legislación de aquel país puede inscribirse en los libros, previo dictamen pericial, sin dar lugar al pago de «income tax», tiene distinto tratamiento según las leyes fiscales españolas.

A este respecto, aludió el señor Presidente al Decreto-Ley de 26 de junio 1956, que establece el procedimiento específico y los trámites que deben seguir las empresas españolas con patrimonios inmovilizados en el extranjero para la revalorización de los mismos, teniendo en proyecto volver a solicitar los beneficios del referido Decreto-Ley y, de obtenerse éstos, volverían a actualizarse los valores patrimoniales de la Compañía.

INICIATIVAS PARA EL COMERCIO CON LA URSS Y EXTREMO ORIENTE

Resaltó después la importancia de una nueva iniciativa comercial de la Empresa, la constitución de Spanish East Asia Limited, Corporación radicada en Hong Kong, y en la que participan asimismo como asociados el Banco Central, el Banco Español de Crédito, el Banco Hispano Americano y el Banco Exterior de España, juntamente con un importantísimo grupo financiero local. Resaltó el señor Presidente la potencialidad enorme que la ciudad de Hong Kong posee como mercado de consumo y también como plataforma de penetración comercial en el vasto continente asiático.

Ponderó asimismo el significado que ha de tener la muy próxima constitución de Sovhispan, Sociedad Anónima Española, con sede en las Islas Canarias, en la que la Compañía participa junto von Vapores Suardiaz y Sovrybflot, Corporación comercial soviética que gerenta las operaciones de la flota pesquera de la URSS.

Sovhispan, S. A., asumirá el abastecimiento y consignación de los buques pesqueros soviéticos que operan en el área de las Islas Canarias, cuyo número se eleva hoy en día a más de mil, así como los de los otros países socialistas. También efectuará los suministros a las tripulaciones y la renovación de éstas, a la vez que canalizará la comercialización de una parte importante de las capturas realizadas por la flota.

Dio cuenta del estrecho contacto establecido con la Empresa Fosfatos de Bu-Craa, y de que por parte de la misma se han aceptado los servicios de nuestra Compañía para la introducción de su fosfato en el mercado de Extremo Oriente y otros.

ACTIVIDAD TABAQUERA

Pasó después a referirse a una de las actividades tradicionales y más importantes de la empresa, que es la del comercio del tabaco en rama, manifestando que el Ejercicio de 1970 puede considerarse decisivo para la política de expansión y diversificación, que se ha venido siguiendo desde los pasados años.

Se propuso en primer lugar la empresa, la recuperación de antiguos mercados para nuestra exportación de rama filipina como es el caso de Francia, cuyo monopolio otra vez se encuentra entre nuestros más importantes clientes, y la apertura de otros mercados nuevos. Durante 1970 se han contratado ventas con España (Monopolio e Islas Canarias), Francia, Uruguay, Estados Unidos, Argelia y Marruecos, por un total de 13.265.965 kilos de tabaco en rama filipino.

De otra parte ha efectuado también una ampliación de sus actividades de venta de tabaco sudamericano, anteriormente limitadas al Brasil. Durante la primera etapa, la Compañía ha operado activamente como comisionista de empresas tabaqueras de gran tradición y solvencia. Ya introducida en esta línea, ha dado en 1970 un nuevo paso, iniciando en asociación actividades directas de compra en República Dominicana, Colombia y Paraguay. En otra área del mundo, hemos realizado una primera operación con tabaco de Indonesia, en el que la Compañía, ya en tiempos, realizó un volumen de negocio importante.

Las ventas contratadas de tabacos de esas diversas procedencias, para los mercados de España, Argelia, Dinamarca, Alemania, Bélgica, Holanda, Suiza y Marruecos, totalizaron 7.272.200 kilos.

Por lo que respecta al negocio de tabaco elaborado, expresó su personal satisfacción por la fase expansiva en que han entrado las actividades de nuestra fábrica de cigarros de La Flor de la Isabela. Esta empresa proyecta ahora un programa de intensificación de ventas en el extranjero, dedicando especial atención al mercado norteamericano de cigarros de lujo. Con vista a ello, ha iniciado conversaciones con una importantísima empresa del ramo en Estados Unidos.

Aludió seguidamente el señor Presidente a la lista de países, que se incluye en la Memoria, en los que son conocidos y consumidos los cigarros de La Flor de la Isabela, y que, en anteriores épocas, habían estado al alcance del consumidor español, dado el trato arancelario favorable de que gozaban entonces estas elaboraciones, similar al que se dispensa en la actualidad a las cubanas, informando de que se están realizando gestiones con vistas al establecimiento de un régimen arancelario que permita a la Compañía la importación a España de sus labores, recordadas todavía por muchos fumadores.

GUINEA ECUATORIAL

Se refirió seguidamente a la filial Industrial y Agrícola Africana (INASA), expresando su esperanza de que las negociaciones hispano-guineas que ahora se inician, con la llegada de una comisión de la República de Guinea Ecuatorial a Madrid (de la que recientemente ha informado la prensa), logren una auténtica mejora en las relaciones políticas y comerciales entre ambos países. Ello sería de gran importancia para nuestra empresa, que en los últimos años hubo de dedicar una parte de sus disponibilidades a la financiación y mantenimiento de las explotaciones agrícolas de INASA en Fernando Poo.

BALANCE, RESULTADOS Y PERSPECTIVAS

Pasó después a comentar las distintas partidas del Balance sobre las que dio amplia y detallada información, refiriéndose luego a la cuenta de resultados. Manifestó que la misma ha experimentado una ligera baja con respecto al año anterior, que el Consejo no considera significativa, puesto que se debe a factores de orden puramente coyuntural que durante 1970 condicionaron el mercado español, afectando lógicamente la rentabilidad de las actividades comerciales de la empresa en España.

Finalmente manifestó que los augurios para 1971 pueden considerarse muy francamente positivos. La política de austeridad, sinceridad y realismo que el Consejo y la Dirección vienen aplicando a todos los sectores de la varia y completa actividad de la empresa, ha proporcionado a la misma una sólida base. Estima el Consejo que, tras el período de consolidación y reforzamiento que hoy, en lo sustancial, puede ya darse por concluido, muy pronto los señores accionistas, cuya lealtad a la empresa durante los pasados años agradeció el señor Presidente, han de obtener la conveniente remuneración a su inversión.

Antes de concluir, dedicó un emocionado recuerdo a la memoria de don Luis Gil de Biedma, durante tantos años consejero director de la Compañía, cuyos intereses siempre sirvió con vivo afecto, inteligencia y desinterés.

APROBACION DE ACUERDOS

Seguidamente hicieron uso de la palabra varios señores accionistas, quienes comentaron diversos puntos de la Memoria y el Balance. A todos ellos respondió cumplidamente el señor Presidente, facilitando las aclaraciones que solicitaban.

Finalmente, se dio lectura por el Secretario a las propuestas que el Consejo sometía la consideración de la Junta, para la aprobación de la Memoria, Balance y Cuentas del Ejercicio de 1970, nombramiento de Censores de Cuentas para 1971, y de Interventores para la aprobación del acta de esta Asamblea. Todas las propuestas fueron aprobadas por unanimidad, levantándose después la sesión.

CHALETS-CANADA

Diferentes tipos y precios

3 habitaciones, comedor con chimenea-hogar, baño, cocina, terraza, etc. Construcción de calidad, piedra aplacada, decoración con madera y cubierta de pizarra.

300.000 Ptas. llaves mano. (Facilidades 10 años.)

Visite CANADA PARK, a pie autopista y carretera a 3 Km. de Llinás y junto al pueblo Villalba Saserra. Vegetación propia del Canadá, gran variedad de pinos, piscina preolímpica, campo de tiro al plato, pistas de tenis en construcción, etc. Venta terrenos desde 8 ptas. palmo² incluido agua y luz a pie parcela.

Barcelona — Granollers — Cardedeu — Llinás — Villalba de Saserra — San Celoni

Autopista del Mediterráneo A-17 — salida n.º 4 — CANADAPARK — Arenys de Mar

INFORMACION: BARCELONA tel. 321 84 81 y en la propia urbanización

BANCA MAS SARDA

JUNTA GENERAL ORDINARIA Y EXTRAORDINARIA

Por acuerdo del Consejo de Administración se convoca Junta General Ordinaria y Extraordinaria de accionistas de la Compañía, para el día veinticinco de los corrientes, en el domicilio social, avenida Generalísimo Franco, 453 bis, de la presente ciudad, a las dieciocho horas, en primera convocatoria y en su caso, el día siguiente, en el mismo lugar y hora, en segunda convocatoria, con el siguiente:

Orden del Día

Junta General Ordinaria

1.º Examen y aprobación, si procede, del Balance; de la cuenta de Pérdidas y Ganancias; del Informe de los Censores de Cuentas; de la Memoria explicativa, y de la gestión del Consejo de Administración, todo ello referido al ejercicio social del año 1970.

2.º Propuesta de aplicación de los resultados del propio ejercicio social.

3.º Designación de Censores de Cuentas para el presente ejercicio de 1971.

Junta General Extraordinaria

4.º Examen y aprobación, en su caso, de la propuesta del Consejo de Administración sobre ampliación del capital social, previa solicitud al Ministerio de Hacienda, de la preceptiva autorización.

5.º Propuesta del Consejo de Administración sobre modificación del artículo «Séptimo» de los Estatutos Sociales, referido a la transmisibilidad de las acciones de la Sociedad.

6.º Autorización al propio Consejo de Administración para incoación del expediente sobre ampliación de capital y para las modificaciones estatutarias correlativas a los precedentes extremos 4.º y 5.º y delegaciones para llevar a la práctica los acuerdos que se adopten.

Los señores accionistas que deseen concurrir a la asamblea, deberán depositar sus acciones y obtener la papeleta de asistencia en BANCA MAS SARDA (avenida Generalísimo Franco, 453 bis) de Barcelona, con cinco días de antelación, como mínimo, a la fecha de celebración de la Junta.

Barcelona, uno de junio de mil novecientos setenta y uno.

Por el Consejo de Administración

EL SECRETARIO

Eusebio Colomer Padrosa

Ministerio de Educación, Cultura y Deporte

BANKISUR

Banco Industrial del Sur

Capital escriturado y suscrito, 1.000.000.000
Capital desembolsado, 502.500.000

LE OFRECE SUS SERVICIOS
Certificados de Depósito. Financiación de Bienes de Equipo. Asesoramiento sobre Valores Mobiliarios. Créditos. Imposiciones a Plazo. Libretas de Ahorro. Cuentas Corrientes. Servicio General Bancario.

Banco Industrial del Sur
Avda. Generalísimo Franco, n.º 454
Oficinas provisionales 6.ª planta
Teléfonos: 218.21.00 - 227.14.55

Aprobado por el Banco de España con el n.º 8261

Ministerio de Educación, Cultura y Deporte

JUNTA GENERAL DE ACCIONISTAS DE INDUSTRIAS DEL MOTOR, S. A.

INFORME POR EL CONSEJERO PONENTE, DON GUILLERMO DE ECHEVARRIA

- **Disminución matriculación total nacional, en sector nuestro tonelaje, —2,5 en relación al 1969.**
- **Preponderante presencia de IMOSA en el mercado, con una cuota superior al 52 %.**
- **Notable aumento de las exportaciones en relación con el año 1969, en un 51 %.**
- **Especialización en el 1.000 kilos y horizontalidad de versiones.**
- **Estrecha colaboración con VOLKSWAGEN AG, en todos los órdenes.**
- **Matriculación 1.º trimestre del 71: 10 % menos que 1.º trimestre 70, total nacional en nuestro tonelaje.**

Con gran concurrencia de Accionistas, entre ellos «Volkswagenwerk», «AG» y «Audi Nsu Auto Unión», ha tenido lugar la Junta General de Accionistas de «Industrias del Motor, S.A.».

Abrió la sesión el Presidente, don Arturo de Echevarría y Uribe, dedicando un emocionado recuerdo a la personalidad del excelentísimo Sr. don Félix Huarte Goñi, fallecido el 12 de abril, próximo pasado, y que tanto cariño y desvelos dedicó a nuestra Compañía.

A continuación, el Consejero Poniente don Guillermo de Echevarría Wakonigg, amplió la Memoria sometida a la Junta, después de hacer una exposición de la panorámica del sector en vehículos industriales, que se ha caracterizado el año 70, en su conjunto, por una contracción del mercado.

IMOSA consiguió aumentar su producción y su facturación, permaneciendo en el mercado con una cuota superior al 52 %.

Se refirió a continuación, a la especial colaboración con «Volkswagenwerk AG, en todos los órdenes.

«La exportación, como plataforma que mide con rigurosidad la calidad de nuestro vehículo, en mercados representados por todas las firmas mundiales, ha aumentado notablemente».

La posición preponderante «Imosa» en el mercado de vehículos industriales de 1.000 kilos, el potencial industrial de nuestros asociados, la calidad del factor humano de todo el personal de nuestra Compañía, con su dedicación y esfuerzo, los planes de inversión para mantener nuestro «standing técnico» y de calidad internacional de nuestro producto, y la especialísima atención al Servicio del Cliente, nos permitirán alcanzar los objetivos de rentabilidad que nos hemos marcado.

JUNTA GENERAL DE «ELECTRICAS REUNIDAS DE ZARAGOZA, S. A.»

1.518 millones de kwh puestos en red en 1970, con alza del 13,7 por ciento. - Solicitud para instalar una térmica a las puertas de la capital aragonesa.

En el Cinema Goya de Zaragoza tuvo lugar el pasado día 29 la Junta General de Eléctricas Reunidas de Zaragoza, S.A., presidida por don José Joaquín Sancho Dronda, vicepresidente primero, que justificó su presencia recordando la designación hecha para el alto cargo de Gobernador del Banco de España del presidente efectivo de Eléctricas, Excmo. Señor don Luis Coronel de Palma, Marqués de Tejada, cuya actuación realista había sabido encauzar la marcha de la Sociedad por los caminos que la conducirían a la afirmación de su presente y consolidación del futuro.

Esas características, dijo, son las que se han producido en el año 1970, en el que el dato acaso más elocuente es el de señalar que haya sido puesta en red la importantísima cantidad de 1.518 millones de KW-h., con un incremento del 13,7 % sobre el año anterior y superior a la media nacional, que alcanzó el 11,59 %. Se ha superado esta cifra, y ello representa que Eléctricas Reunidas de Zaragoza está presente en un mercado consumidor que cada día crece, se desarrolla, y en cuyo desarrollo pone Eléctricas Reunidas su mejor esfuerzo.

TRABAJOS EN CURSO Y PROYECTOS

Dijo que, si en 1970 no habían sido acometidas obras nuevas ni se proponían ahora, sí habían sido consolidadas y terminadas las que se realizaban; y por lo que atañe a las del Ibón de Ip, de tanta importancia para la Sociedad, se había alcanzado ya la cota de 2.100 metros, y se piensa llegar este año a los 2.107 para poder, en 1972, terminar por completo la obra al llegar a los 2.115. Han sido superadas todas las dificultades que obra tan colosal representaba por el lugar de emplazamiento, climatología, etc., y hoy funcionan ya por completo y en normalidad los tres grupos, en producción y bombeo, pudiendo Eléctricas Reunidas enorgullecerse de haber sido pionera en la realización de esta clase de saltos.

Hizo referencia luego a otras obras llevadas a cabo, y al hacerlo de la línea «Sabiñánigo-Villanueva-Escatrón», dijo que se realiza en colaboración con Energía e Industrias Aragonesas, S.A., y con Unión Eléctrica, S.A., pero que, al hablar de «colaboración», hay que insistir en que se trata sólo de lo que sencillamente la palabra expresa. No hay subordinación ni dependencia alguna; jamás la habrá con ninguna sociedad de energía eléctrica y el Consejo defenderá siempre esa igualdad, que entre tantas y tantas colaboraciones existe en el mundo, que son cada vez más necesarias y que no significan en modo alguno merma en la independencia de quienes la integran.

Al referirse a la Central Térmica propuesta para ser montada en las puertas de Zaragoza y para la que Eléctricas Reunidas solicitó la oportuna concesión al estimarla de mucho interés para la Sociedad, dijo que la Dirección General de Energía no había resuelto hasta la fecha, y hay que esperar a que se produzca, pero que el contar o no con esa concesión, si bien interesante, no es tampoco vital para la marcha de Eléctricas Reunidas, que aún puede adquirir más energía de la sobrante de otras compañías, aparte de otras consideraciones a que en su discurso se extendió.

RESULTADOS ECONOMICOS

Los resultados económicos de 1970, dijo, pueden estimarse sin duda favorables, ya que permiten seguir aumentando el dividendo a ofrecer a los señores accionistas, como, aunque sea en pequeñas proporciones, se viene haciendo en los últimos años. En el actual, ese dividendo alcanza un 6,47 % que, si no es una rentabilidad extraordinaria, se encuentra en su umbral. Este 6,47 % se convertirá en un 5,50 % tras el abono al Estado de los impuestos correspondientes.

Puede hacerse así a pesar de los aumentos sufridos en el capítulo de personal, en el de gastos financieros y energía eléctrica adquirida; pero se llega luego de haber conseguido unas amortizaciones que son en definitiva el saneamiento de la Sociedad, la seguridad de su presente y su futuro, siempre con la confianza creciente en los abonados, que en 1970 aumentaron en 20.767 sobre el año anterior, para llegar en diciembre último a la suma de 446.418, confianza puesta también de manifiesto con ocasión de emitirse en noviembre último los 500 millones de pesetas en Obligaciones, emisión cubierta en el mismo día de su apertura.

TARIFAS ELECTRICAS

Las tarifas eléctricas, añadió, no han sufrido modificación en 1970. La orden ministerial para aplicar el Decreto de 16 de agosto de 1969, al dar un primer paso en la aplicación, señala que regirán a partir del consumo de primero de enero del año actual. Aunque ello no suponga más que la iniciación de una mejora, hay que confiar en que el Gobierno seguirá preocupándose por el sector eléctrico desde el punto de vista económico, para que las inversiones consigan la rentabilidad que les es justa.

Terminó el Sr. Sancho Dronda insistiendo en que 1970 ha sido un año de consolidación, terminación y modernización, que permite afirmar la buena marcha de la Sociedad y su continuación por una línea ascendente que la conduzca a su autofinanciación.

La Junta aprobó por aclamación todas las propuestas, entre las que figura la de nombramiento de Consejero a favor de S.A.R. don Carlos de Borbón y de Borbón, Duque de Calabria, de cuya destacada personalidad en lo económico y financiero había hecho ya elogios el Presidente en su discurso.

NUEVA CARTA ABIERTA

A LOS ACCIONISTAS DE FUERZAS ELECTRICAS DE CATALUÑA, S. A. (F. E. C. S. A.)

Señor accionista:

La anterior carta abierta que dirigí a usted, rogándole encarecidamente que asistiera a la próxima Junta general de nuestra Sociedad, ha sido objeto de breves alusiones en algunos periódicos, que insertaron en sus páginas diversas notas diríamos informativas. Todos estos comentarios rápidos aparecen sin firma, pero el lector un poco atento advierte que responden a una misma y única inspiración.

Nos parece muy bien que se discrepe de cualquier opinión. Precisamente lo que pretendemos es que la Junta general ordinaria y extraordinaria de F.E.C.S.A., de los días 11 y 12 de los corrientes, sea una asamblea con libre contraste de pareceres. Como simples accionistas tenemos derecho a ello; como socios conscientes y responsables —con noticia de lo que ha sucedido y sucede en la empresa— estamos dispuestos a exigir información completa y argumentos convincentes.

Sin embargo, creemos que no es lícito pronunciarse rotundamente a favor de una de las partes contendientes sin permitir siquiera que la otra exponga sus razones. Y como en algunos de esos «sueltos periodísticos» anónimos se procede así —con valoraciones completamente infundadas—, consideramos necesario que usted, accionista de F.E.C.S.A., conozca también nuestra versión de los hechos.

En la convocada Junta General, los días 11 y 12 de junio, en el cine Novedades, de Barcelona, a las once horas, treinta minutos, expondremos cuanto nos consta que ha ocurrido y ocurre en F.E.C.S.A. No obstante, y dada la forma de comportarse los contrarios, hemos de precisar ahora:

1. Que el derecho de información es «uno de los derechos consustanciales e irrevocables del accionista». No lo afirmamos nosotros caprichosamente, sino que lo ha proclamado —en los términos transcritos— el Tribunal Supremo de Justicia. Por tanto, si nos hemos limitado a solicitar información y los administradores no tienen nada que ocultar, nuestro proceder será siempre correcto.

2. Caracterizar nuestra conducta —según se ha hecho en alguna de las «notas anónimas» —como un ataque al Consejo de Administración, «bajo el pretexto de defender los supuestos derechos de información de la masa accionarial», es desconocer —o querer olvidar— las normas jurídicas que rigen las Sociedades Anónimas. Los accionistas estamos amparados por un derecho consustancial e irrevocable, no por «unos supuestos derechos de información».

3. Cuando una empresa es administrada en debida forma, el Consejo de Administración de la misma no teme, sino que desea que los accionistas pregunten. Un autor tan vinculado a la F.E.C.S.A. de los primeros tiempos, como el notario don Alejandro Bérgamo, acaba de pedir en recientísima obra que la Sociedad Anónima se configure en España, al modo del capitalismo norteamericano, como «una casa de cristal». Eso es precisamente lo que solicitamos: que F.E.C.S.A. sea para sus accionistas una casa de cristal, con todos los despachos de decisiones y todos los pasillos de gestiones, a la vista de cualquiera que desee mirar y saber lo que pasa en el edificio. Una casa de cristal, no una fortaleza cerrada para la inmensa mayoría de sus más de 30.000 accionistas, los cuales, sin información adecuada, tendrían que esperar el futuro incierto a la intemperie.

4. Entre las curiosas invocaciones que estos días han hecho los adversarios, se afirma que el «seny» del buen ahorrador catalán es un seguro contra nuestro propósito de que el Consejo de Administración informe a los accionistas y convenza. Sorprende, sin embargo, que esa llamada al sentido común, en su entrañable versión en la lengua catalana, se efectúe sin tener en cuenta que los puestos claves en el Consejo de Administración de F.E.C.S.A. están desempeñados por personas que no son catalanes.

En suma, estimado señor accionista, que dejando a un lado las opiniones precipitadas y los prejuicios infundados, hemos de trabajar todavía mucho todos (quienes somos socios de la empresa y quienes forman la opinión pública en asuntos financieros) hasta que F.E.C.S.A. sea una auténtica «casa de cristal».

Hasta el próximo día 11, suyo afmo.

José ANDRADE MORALES
(en nombre de un grupo de accionistas que impugnaron las anteriores Juntas generales).

Empresa de Aguas del Río Besós, S. A. (AGBESA)

AMPLIACION DE CAPITAL

El Consejo de Administración de la Sociedad, haciendo uso de las autorizaciones que le fueron concedidas por la Junta General Extraordinaria de accionistas celebrada el día 31 de octubre de 1969, ha acordado la ampliación de capital de la Sociedad en la cantidad de 29.304.000 ptas., mediante la creación, emisión y puesta en circulación de 58.608 acciones, al portador, de valor nominal 500 pesetas cada una, números 205.129 a 263.736, en las siguientes condiciones de suscripción:

1.º 29.304 acciones, números 205.129 a 234.432, se ofrecen con carácter preferente a los poseedores de las acciones números 1 a 205.128, contra entrega del cupón número 55, a partir del día 15 de junio al 15 de julio del corriente año, en la proporción de 1 acción nueva por cada 7 de las poseídas, al precio de 650 pesetas por acción, a desembolsar en efectivo.

2.º 29.304 acciones, números 234.433 a 263.736, procedentes de la incorporación al capital de parte del saldo de la cuenta «Regularización Ley 76-1961 de 23 de diciembre», para ser entregadas totalmente liberadas a los poseedores de las acciones números 1 a 205.128, contra entrega del cupón número 56, a partir del día 15 de junio al 15 de julio del corriente año, y en la misma proporción de 1 acción nueva por cada 7 de las poseídas.

Dichas operaciones podrán efectuarse contra entrega de los citados cupones, o en su lugar, de los resguardos expedidos por las Juntas Sindicales de los Colegios de Agentes de Cambio y Bolsa.

3.º Las 58.608 acciones tendrán las mismas características e idénticos derechos políticos y económicos que las de la misma clase y serie previamente en circulación; llevarán adherido el cupón número 57 y siguientes, y participarán en los beneficios del Ejercicio 1971-72, a partir del día 1.º de julio del corriente año.

4.º El Consejo de Administración podrá disponer, en la forma más conveniente, de las acciones números 205.129 a 234.432, que dentro del plazo que se les concede a los accionistas, no acudan a la suscripción.

5.º La Sociedad asumirá los gastos y el gravamen ordinario de la incorporación y el accionista el gravamen extraordinario del 3 por ciento, o sea 15 pesetas por acción, por la entrega de las 29.304 acciones, números 234.433 a 263.736, de acuerdo con lo dispuesto en el Decreto 3.155-1966 de 29 de diciembre.

La suscripción de las acciones mediante su desembolso en efectivo y la entrega de las acciones liberadas, se efectuará, dentro de los indicados plazos, a través de los siguientes Bancos: Español de Crédito, Central, Garriga Nogués, Santander, Banca Mas Sardá y Sindicato de Banqueros de Barcelona, S. A.

Badalona, 5 de junio de 1971

EL PRESIDENTE-CONSEJERO DELEGADO
Gonzalo Turell Moragas

Hidroeléctrica de Cataluña, S. A.

AMORTIZACION OBLIGACIONES 6,3259 % EMISION 1966

Se comunica a los poseedores de las Obligaciones emitidas por esta Sociedad en 1.º de junio de 1966, que en el sorteo celebrado el día 18 de mayo pasado, ante el Notario de esta ciudad don Raimundo Noguera Guzmán, han resultado amortizados los 25.000 títulos correspondientes al año 1971, cuya numeración aparece en el anuncio publicado en el «Boletín Oficial del Estado» núm. 127, página 8.565, correspondiente al día 28 del corriente mes de mayo

El reembolso de los títulos amortizados a razón de 1.000 pesetas, podrá hacerse efectivo, a partir del día 1.º de junio próximo, en la Caja de Valores (Avenida José Antonio, 632-4.º-3.ª-Barcelona), todos los días de 10 a 13, y en las entidades:

BANCO HISPANO AMERICANO, BANCO URQUIJO Y CONFEDERACION ESPAÑOLA DE CAJAS DE AHORROS

así como en los siguientes Bancos:

Español de Crédito, Garriga Nogués, Sindicato de Banqueros de Barcelona, Comarcal Transatlántico, Mercantil de Tarragona, de Bilbao, Zaragozano, Mas Sardá, de Gijón, Herrero, de Santander, de San Sebastián, Guipuzcoano, Central y de Vizcaya, en sus Sucursales y Agencias y en todas las oficinas de las Cajas de Ahorro de España.

Barcelona, 29 de mayo de 1971. — **El Presidente del Consejo de Administración.**

Sociedad General de Aguas de Barcelona, S. A.

Obligaciones serie H.

El Boletín de la Bolsa de Barcelona del 2 de junio de 1971, inserta la numeración de las Obligaciones amortizadas en el sorteo de 21 de mayo de 1971 y reembolsables por el Banco Español de Crédito, Barcelona.

Barcelona, junio 1971.

Fuerzas Eléctricas de Cataluña, S. A.

AVISO

De acuerdo con lo previsto en los anuncios convocando a Junta General ordinaria y extraordinaria de accionistas, se hace saber que ésta se celebrará, en segunda convocatoria, el día 12 del corriente mes de junio, en el lugar y hora señalados en dichos anuncios, por no haberse solicitado, hasta la fecha, «Tarjetas de Asistencia», en la cuantía de capital necesario para poder celebrar la Junta en primera convocatoria.

Barcelona, 5 de junio de 1971. — **El Presidente, Juan March Delgado.**

Junta General de «C.E.P.A.»

Bajo la Presidencia de don J. A. Basagoiti Ruiz, tuvo lugar, en los locales de los Laboratorios de Méndez Alvaro, en Madrid, la Junta General de C.E.P.A.

En el ejercicio de 1970 ha continuado la expansión de las ventas, particularmente en el sector de la exportación.

Ha sido aprobada la fábrica de tetraciclina de Aranjuez por la «Food & Drug Administration» norteamericana, y se están preparando las primeras exportaciones de este antibiótico a los Estados Unidos.

Se han ampliado en 1970 las instalaciones de Aranjuez, habiendo entrado en servicio dicha ampliación a primeros del presente año.

También se han iniciado las pruebas de la nueva instalación de enzimas, que comenzará con la producción de enzimas para la fabricación de detergentes, y se extenderá más tarde a otros campos.

Las nuevas instalaciones de envasado de Méndez Alvaro han quedado terminadas, convirtiéndolo en uno de los Laboratorios más modernos y eficaces de Europa, que podrá abordar, asimismo, la línea de las exportaciones.

Los ensayos clínicos del nuevo antibiótico descubierto en España en colaboración con MERCK, continúan desenvolviéndose muy satisfactoriamente. Se ha ampliado la colaboración de CEPA con esta empresa norteamericana a nuevas áreas de investigación.

La realización, en términos satisfactorios, de una parte de la cartera de valores, ha originado un resultado que ha contribuído a la financiación con recursos propios de las nuevas instalaciones de la fábrica de Aranjuez, de las del Laboratorio de Méndez Alvaro y de las del Departamento de Investigación.

Se aprobó un dividendo complementario de 40 pesetas por acción, con impuestos a cargo del accionista.

Tanto la gestión del Consejo como las propuestas sometidas a la Junta por el mismo, fueron aprobadas por aclamación.

Ministerio de Educación, Cultura y Deporte

JUNTA GENERAL DE CONSTRUCCIONES Y AUXILIAR DE FERROCARRILES

E celebró en Beasain el día 30 de mayo la Junta general ordinaria de CONSTRUCCIONES Y AUXILIAR DE FERROCARRILES, S. A., bajo la presidencia de don José Ignacio Cangas.

Después de leída la Memoria y el balance, el señor Cangas se dirigió a los accionistas refiriéndose a la política de la empresa y a los logros conseguidos, lo mismo en el orden a la fusión y concentración de empresas que en cuanto a la diversificación de actividades, pidiendo al consejero-delegado amplíe a la Junta la información de la Memoria, así como los acontecimientos más destacados del ejercicio y las perspectivas de futuro.

Por último anunció el señor Cangas que el dividendo complementario y con él simultáneamente el canje de las acciones antiguas por las de CONSTRUCCIONES Y AUXILIAR DE FERROCARRILES, S. A., se efectuará a partir del próximo día 10 de junio.

Todas las propuestas sometidas por el Consejo a la Junta fueron aprobadas por aclamación.

INFORME DEL CONSEJERO-DELEGADO

Comenzó diciendo que en el ejercicio de 1970 se han registrado las mayores cifras de actividad de la vida social, a pesar de la recesión general acusada en la industria metalúrgica transformadora en el segundo semestre. Las cifras de actividad han resultado incluso ligeramente superiores a las del ejercicio anterior.

Los resultados obtenidos nos han permitido, después de amortizar por la cifra máxima de pesetas 114.081.950, llevar al Fondo de Previsión Social 20 millones y proponer dotar la reserva legal con 8.708.486, y las reservas voluntaria y de previsión para inversiones con 5.900.000 cada una. En total, 40.508.486 en fondos de reserva y previsión y 52.920.000 pesetas para un dividendo del 7 por 100 a los accionistas.

El hecho más saliente y que merece mayor comentario es, sin duda, la absorción de Material Móvil y Construcciones por nuestra sociedad, que en el futuro será ya Construcciones y Auxiliar de Ferrocarriles, S.A., completando así el proceso que empezó con la adquisición del negocio de fabricación ferroviaria de Constructora Naval, y siguió con la concentración de Viasa y Material Móvil y Construcciones, en Zaragoza. La absorción de M. M. y C. quedó formalizada por escritura notarial de 10 de marzo último.

Las inversiones en equipo industrial, en el balance de C. A. F. 1969, correspondientes a bienes amortizables, ascendían a 1.718 millones de pesetas, cifras redondas. En el balance refundido de febrero último, esta suma alcanza a 2.310 millones, con un aumento, por tanto, de 592 millones.

Las inversiones no amortizables, concretamente terrenos, pasan de 64,3 a 151 millones, con un aumento de 86,7 por 100. No hace falta observar que las valoraciones actuales se separan poco de las contables de adquisición en las dos sociedades (valores que, en gran parte, datan de principio de siglo), puesto que en las normas para regularización de activos se daban coeficientes muy bajos para terrenos.

Otra partida de inversiones no amortizables corresponde a participaciones en otras sociedades. En los balances que comentamos, esta cifra pasa de ser 391,8 millones en Auxiliar a fin de 1969 a 73,2 millones de pesetas en el balance refundido de febrero último. La baja es precisamente el resultado de la fusión, al desaparecer en el activo refundido las acciones de M. M. y C., que son sustituidas por su activo físico.

Por último, las amortizaciones que en el balance de C. A. F. aparecen por 846,8 millones, pasa a 1.220 millones, con un incremento de 373,2 millones de pesetas.

Esta cifra de 1.220 millones sobre 2.370 millones de activo amortizable significa que el 51 % del mismo se encuentra amortizado.

Terminó el consejero-delegado su informe diciendo que, de lo expuesto se desprende que las perspectivas para el presente ejercicio son satisfactorias, y es lógico esperar que la adscripción de nuevas actividades a nuestra empresa, además de dar mayor solidez y seguridad a su estructura económica e industrial, habrá de tener efectos beneficiosos que alcanzarán en su día y en alguna forma a nuestros accionistas, que nos acompañan fielmente y nos animan con su apoyo.

COMPAÑIA GENERAL DE ASFALTOS Y PORTLAND «ASLAND»

Tiene la satisfacción de comunicar a sus accionistas y al público en general, que ha llegado a un acuerdo con el Banco Urquijo para la adquisición de la totalidad del capital social de Ferroland, S. A.

Esta Compañía es propietaria de una fábrica de cemento de 400.000 Tm./año, situada en la población de Sagunto.

Una vez incorporada esta factoría a su patrimonio, Asland alcanzará una capacidad productiva de 3.500.000 Tm./año.

Con esta operación, nuestra Compañía va a dar un nuevo paso dentro de la línea propuesta de concentración industrial y rentabilidad económica, consolidando, además, su posición comercial en el mercado mediterráneo.

¡¡NO SE TIÑA!!

REGENERE SU CABELLO CON BRILLANTINA SVLTANA CONTRA LAS CANAS

CASTELLVI · Hospital 72 · BARCELONA

GANE DINERO DE 10.000 A 20.000 PESETAS

Mensuales cultivando champiñones en sus ratos libres y en su propia casa. Trabajo apto para todos. Exito extraordinario. Compramos producción a alto precio. Escribir a **CULTIVOS ALBA, calle Enamorados, n.° 23. BARCELONA-13**

Fomento de Piedras y Mármoles

De conformidad a lo acordado por la Junta General Ordinaria de Señores Accionistas, celebrada el día 27 de mayo, el reparto de treinta pesetas por saldo de beneficios de 1970, se hace público que a partir del próximo día 14 del actual, se procederá al pago, contra entrega del cupón núm. 49 de las acciones, en la Caja de la Sociedad, los días laborables de 10 a 12, respecto a las acciones depositadas en la misma y en los Bancos Banca Mas Sardá y Banco de Santander, en cuanto a las demás.

El importe líquido, después de deducir los impuestos legales a cargo del tenedor, es de 25,50 pesetas.

Barcelona, 2 de junio de 1971. — **El Secretario.**

BANCO CATALAN DE DESARROLLO

Junta general de accionistas

«Las promociones realizadas cubren importantes sectores de la economía» (Jaime Castell)

«Fuerte aumento durante 1970 en la cifra de depósitos: un 81 por 100» (Juan Pujol)

Con asistencia de un elevado número de accionistas que representaban el 92 por 100 del capital, tuvo lugar el pasado 26 de mayo la junta general del Banco Catalán de Desarrollo. El acto estuvo presidido por don Jaime Castell Lastortras y tuvo lugar en su domicilio social de la «Torre de Barcelona», en su planta 20ª.

DISCURSO DEL PRESIDENTE

Don Jaime Castell expuso a los asistentes en un importante informe, la marcha general de la entidad, haciendo especial hincapié en los hitos más importantes que han jalonado su historia desde su fundación, en el año 1964. Las cuentas acreedoras han llegado en este tiempo a más de 2.100 millones y los beneficios, que fueron de 42.000 pesetas en el año citado, sumaron 32,3 millones en el último ejercicio. El banco ha abierto oficinas en las cuatro capitales catalanas, ha llevado a cabo dos emisiones de bonos de caja y ha puesto en circulación los certificados de depósito. Las promociones realizadas cubren importantes sectores de la actividad económica del país y van desde la construcción de buques hasta los negocios ganadero y agrícola, pasando por el inmobiliario (la realización más brillante de este último ha sido la «Torre de Barcelona» sita en la avenida del Generalísimo de Barcelona e inaugurada a fines del pasado año).

Expuso el señor Castell su fundada esperanza en que la trayectoria seguida hasta ahora por el banco no sólo continuará sino que aún se acusará en el futuro, debido sobre todo al extraordinario equipo que forma en sus cuadros, dedicado sin descanso al fortalecimiento y desarrollo de la entidad, que es lo mismo que decir de la economía española a la cual sirve esta entidad en todas sus posibilidades.

INFORME DEL DIRECTOR GENERAL

A continuación el director general, don Juan Pujol Isern dio lectura a la memoria, ampliando con cifras y datos la información que en la misma se ofrece.

Señaló el señor Pujol el fuerte incremento logrado en la cifra de pasivo durante el pasado año, al pasar las cuentas acreedoras de 1.179 a 2.135 millones de pesetas, equivalente a un 81 por 100 de aumento, muy superior no ya sólo al promedio de la banca española que fue en dicho ejercicio del 16 por 10, sino en particular a la conseguida por el grupo de bancos industriales, cifrada en un 30'1 por 100. Los bonos de caja participan en dicha cantidad con un 23'4 por 100 distribuyéndose el resto entre cuentas corrientes (23'7 por 100), cuentas de ahorro hasta el plazo de un mes (7'4) e imposiciones a plazo fijo (45,3). Al comentar las últimas disposiciones dictadas por las autoridades en materia crediticia expuso que las mismas potenciaban la viabilidad de los bancos industriales, los cuales se van convirtiendo en auténticos polos de desarrollo, como lo demuestra la gran cantidad de puestos de trabajo generados por sus respectivas promociones y por las realizadas en forma de «pool».

Las inversiones del banco aumentaron durante el ejercicio en 807 millones de pesetas y alcanzaban a su término los 2.007 millones.

PROMOCIONES

El número de sociedades participadas por el Banco Catalán de Desarrollo a fines de 1970 ascendía a 24, habiéndose integrado durante el ejercicio dos nuevas empresas. Todas las promociones realizadas funcionan de acuerdo con los planes previstos, e incluso con cierto adelanto sobre las etapas programadas en muchas de ellas.

Jalones importantes en la vida del banco durante 1970 fueron las inauguraciones de los edificios donde se alberga la sede social de Barcelona y de la sucursal de Tarragona, ambos promocionados por el banco y que suponen en ambas capitales un poderoso motivo de enriquecimiento urbanístico. Más recientemente, ya entrados en 1971 se ha llevado a cabo la inauguración del edificio también promocionado por la entidad, donde se ubican sus instalaciones definitivas en Gerona. Actualmente se está estudiando el proyecto para realizar construcciones similares donde albergar la sucursal de Lérida y la oficina bancaria de Barcelona.

EL BANCO EN 1971

Informó el señor Pujol sobre la marcha del banco durante los cinco primeros meses del presente año, señalando su satisfacción por el ritmo conseguido y que se cifra en un aumento de la partida de cuentas acreedoras del 28 por 100 hasta el pasado 22 de mayo, al alcanzar en dicha fecha los 2.734 millones de pesetas.

APROBACION DE LOS ACUERDOS

Seguidamente se pusieron a votación los acuerdos que figuraban en el orden del día, los cuales fueron aprobados por unanimidad. Destacamos entre ellos la autorización al consejo para ampliar el capital social en una o varias veces, hasta un máximo de cien millones de pesetas, de acuerdo con las disposiciones legales.

ANUNCIOS OFICIALES

Sociedad de Aparcamientos de Barcelona, S. A. (SABA)

JUNTAS GENERALES ORDINARIA Y EXTRAORDINARIA

El Consejo de Administración de la Sociedad ha acordado convocar Junta General Ordinaria de Accionistas para ser celebrada el día 22 de junio de 1971, a las 12 del mediodía en la Sala de Conferencias de la Cámara Oficial de Comercio y Navegación-Edificio de la Lonja, Paseo de Isabel II, sin número. Si dicha Junta General no pudiera reunirse en primera convocatoria, por medio de este anuncio se convoca también para ser celebrada en segunda convocatoria en el propio lugar, a las 12 del mediodía del día 23 de junio de 1971.

En la junta General Ordinaria que se convoca se someterá a los señores accionistas los extremos del siguiente

ORDEN DEL DIA

1.° Lectura, examen y, en su caso, aprobación de la Memoria, Inventario-Balance, y cuenta de Pérdidas y Ganancias correspondientes al ejercicio cerrado en 31 de diciembre de 1970, y de la propuesta de distribución de beneficios, conjuntamente con el informe de los Accionistas Censores de Cuentas.

2.° Aprobación, si procede, de todos los actos y gestiones llevados a cabo por el Consejo de Administración y demás órganos rectores de la misma durante el ejercicio cerrado el 31 de diciembre 1970.

3.° Cese, nombramiento o reelección, en su caso, de los Consejeros a quienes estatutariamente corresponda.

4.° Nombramiento de Accionistas censores de cuentas para el ejercicio de 1971.

5.° Nombramiento de accionistas interventores para firmar el acta de la Junta.

6.° Ruegos y preguntas:

El Consejo de Administración ha acordado, asimismo, convocar a los señores accionistas a Junta general extraordinaria que tendrá lugar a continuación de la ordinaria, en primera convocatoria, el día 22 de junio, o en segunda, el siguiente día 23, para deliberar y resolver sobre el siguiente

ORDEN DEL DIA

1.° Autorización al Consejo de Administración de la Sociedad para que pueda aumentar en una o varias veces el capital social de conformidad y dentro de los límites establecidos en el artículo 96 y concordantes de la Ley de Sociedades Anónimas y asimismo, para dar cumplimiento, en su caso y en la cantidad necesaria, a lo previsto en el art. 95 de la propia Ley. Modificación y nueva redacción del art. 5.° de los Estatutos Sociales.

2.° Autorización al Consejo de Administración de la Sociedad para que pueda emitir Bonos, de conformidad con la legislación vigente y en las condiciones que, en su caso, se acuerden por la junta.

Los señores accionistas que deseen asistir a la junta, deberán solicitar tarjeta con más de cinco días de anticipación a la fecha señalada para celebrarla, cuya tarjeta les será librada por los Bancos en que tengan depositadas las acciones o por las oficinas de la Compañía, sitas en la Avenida General Goded, aparcamiento subterráneo, planta primera, si las depositan en la misma con dicha anticipación.

Barcelona, 3 de junio de 1971. — **El Consejo de Administración.**

5.ª Jefatura Regional de Transportes Terrestres (Barcelona)

Dirección General de Transportes Terrestres

Solicitudes de servicios de transportes mecánicos por carretera

INFORMACION PUBLICA

El Boletín Oficial de la Provincia núm. 129 de 31 de mayo de 1971 publica anuncio convocando a información pública sobre el servicio público regular de transporte de viajeros por carretera entre RIELLS y el P. K. 22.300 de la carretera de SAN LORENZO DE SAVALL a LLINAS, solicitado por «Empresa Sagalés, S. A.», a los fines del art. 11 del vigente Reglamento de Transportes y ejercicio de los posibles derechos de tanteo.

En dicho anuncio se convoca expresamente a la Excma. Diputación Provincial, a los Ayuntamientos de Bigas, al Sindicato Provincial de Transportes y Comunicaciones y a los concesionarios o titulares de los siguientes servicios:

San Feliu de Codinas a Parets (Estación), con hijuelas y prolongación, de «Empresas Sagalés, Sociedad Anónima».

Barcelona, 3 de junio de 1971. — **El Ingeniero Jefe, Salvador Montagut.**

5.ª Jefatura Regional de Transportes Terrestres (Barcelona)

Dirección General de Transportes Terrestres

Solicitudes de servicios de transportes mecánicos por carretera

INFORMACION PUBLICA

El Boletín Oficial de la Provincia núm. 127, de fecha 28 de mayo de 1971, publica anuncio convocado a información pública sobre la unificación de las concesiones de los servicios regulares de transporte de viajeros, equipajes y encargos por carretera entre BERGA y SOLSONA, con hijuela (V-1.138) y Berga y NUESTRA SEÑORA DE QUERALT (V-1.857), de las cuales es concesionaria «Transportes Autocares Ballús, S. A.», a los fines del art. 11 del vigente Reglamento de Transportes y ejercicio de los posibles derechos de tanteo.

En dicho anuncio se convoca expresamente a la Excma. Diputación Provincial Ayuntamientos de Berga, Valldán y Capolat, al Sindicato Provincial de Transportes y Comunicaciones y a los concesionarios de servicios regulares de la misma clase que a continuación se mencionan, por tener sus itinerarios puntos de contacto con el que se solicita:

Manresa a Guardiola, con hijue a prolongación a Castellar de N'Hug y Bagá, de «Tranvía o Ferrocarril Económico de Manresa a Berga, Sociedad Anónima»; Berga a San Quirico de Besora, con hijuela de Empalme a Las Llosas y a Ripoll, de don José María Solá Malla; Berga a Solsona, de don Luis Planas Ballús y Berga a Solsona, de «Transportes Galtanegra, S. A.»

Barcelona, 2 de junio de 1971. — **El Ingeniero Jefe, Salvador Montagut.**

Ministerio de Educación, Cultura y Deporte

La piedra permanece ...y fructifica con

FOPISA

FONDO DE PROPIEDAD INMOBILIARIA, S.A.

CAPITAL SOCIAL 50.000.000 DE PESETAS

Sí. En esta doble imagen de la piedra inalterable y segura -que permanece- y del árbol -que fructifica- están condensadas las virtudes más destacadas de FOPISA, Fondo de Propiedad Inmobiliaria, S.A.

FOPISA, con su capital de 50.000.000 de pesetas, resulta ser la Gestora de mayor capital social del sector de sociedades dedicadas a la explotación de edificios en alquiler.

Su desarrollo, fundado en piedra firme, y la interesante fructificación de intereses que comporta, son un atractivo poderoso para el inversor consciente que quiere mantener su dinero en elevada rentabilidad y en plenitud de garantías

con FOPISA máxima rentabilidad en edificios en alquiler

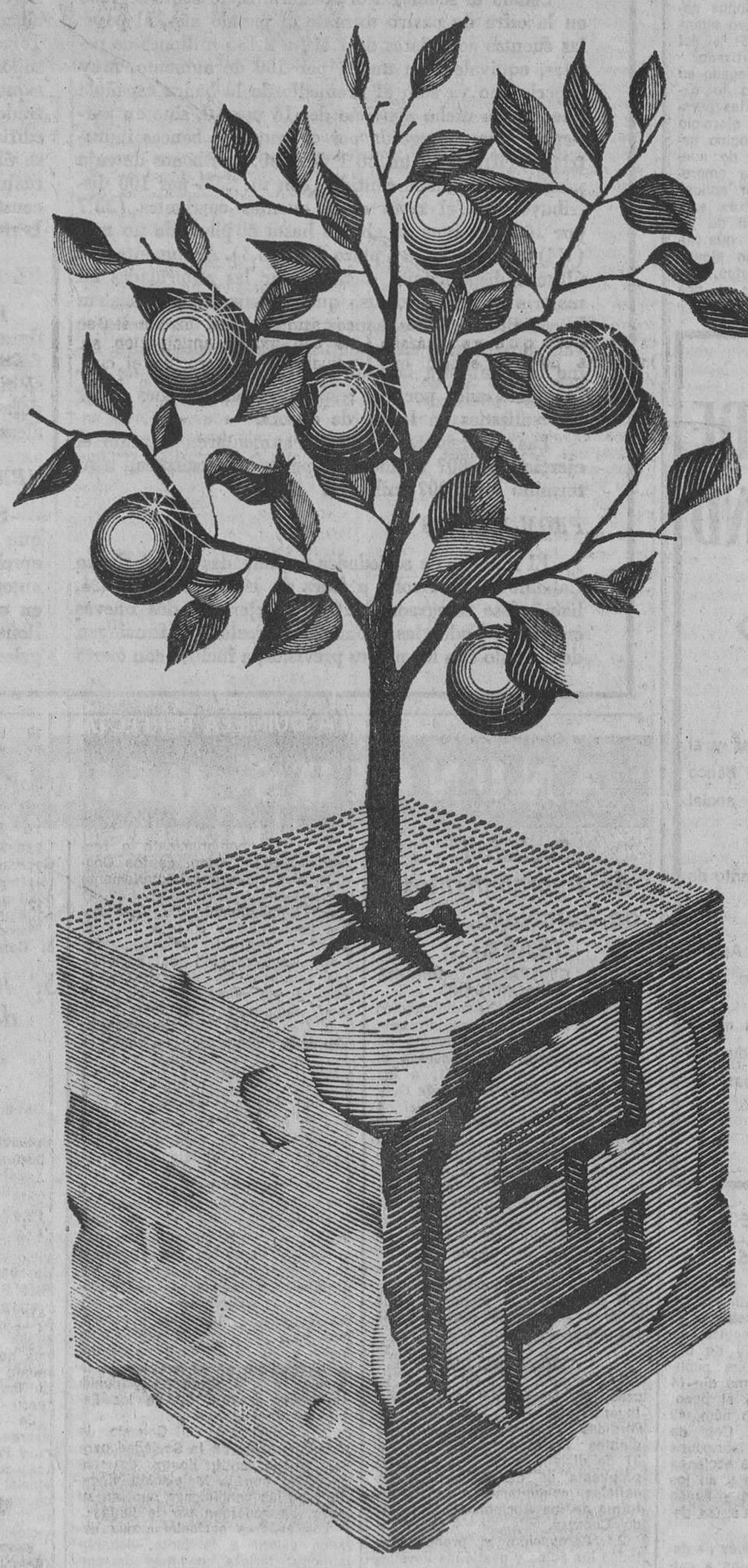

GAMMA s.p.p.

Ruego amplia información de su empresa de inversión inmobiliaria, sin compromiso alguno de mi parte.

D. .....

Calle .....

Población .....

Provincia .....

Teléfono .....

FOPISA - Londres, 63 - Barcelona (15) - Teléfonos 230.37.01 - 230.37.02 - 321.87.66

Ministerio de Educación, Cultura y Deporte

HOJA DEL LUNES
Editada por la ASOCIACION DE LA PRENSA
Director: José Aliaga Cebrián
Barcelona, 7 junio 1971 - Pág. 25

DEPORTES

Ganaron R. SOCIEDAD Y VALENCIA

ponga un VANGUARD en su vida
TRANSISTORES/TELEVISORES/ALTA FIDELIDAD
Modelo tv 919
Circuito Integrado
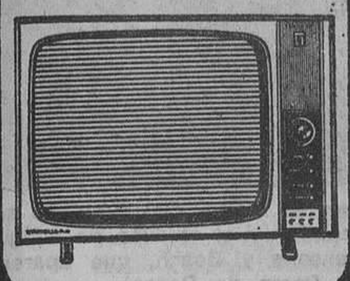
superRANGER 4 bandas
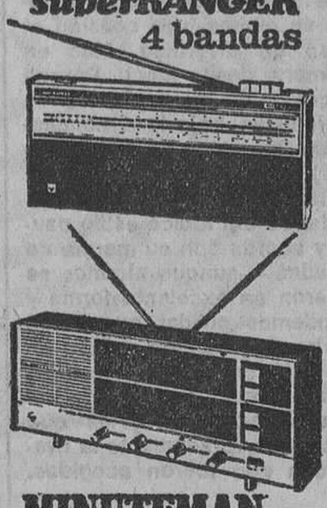
MINUTEMAN 4 bandas

EL CORUÑA A 1.ª DIVISION

Moscardó, Calvo Sotelo y Onteniente, descienden a Tercera

Langreo, Villarreal, Logroñés y Oviedo, deberán defender su categoría en la promoción

COPA DEL GENERALISIMO

4.° de final (ida)

Sevilla - San Andrés	(día 9)
R. Sociedad - At. Madrid	3 — 2
Málaga - Valencia	0 — 1
Barcelona - Coruña	(día 9)

CAMPEONATO DE LIGA SEGUNDA DIVISION

Betis - Burgos	1 — 0
Calvo Sotelo - Oviedo	1 — 0
San Andrés - Villarreal	1 — 1
Cádiz - Mallorca	1 — 0
Coruña - Rayo Vallecano	1 — 0
Moscardó - Ferrol	1 — 2
Hércules - Santander	4 — 1
Castellón - Córdoba	1 — 0
Langreo - Pontevedra	3 — 1
Logroñés - Onteniente	2 — 0

CLASIFICACION FINAL

Betis	38	20	13	5	54	28	53	+15
Burgos	38	19	7	12	46	30	45	+7
Coruña	38	18	9	11	44	32	45	+7
Córdoba	38	17	11	10	50	30	45	+7
R. Vallecano	38	18	9	11	51	29	45	+7
Castellón	38	16	11	11	40	31	43	+5
San Andrés	38	14	12	12	34	36	40	+2
Ferrol	36	16	8	14	39	43	40	+2
Mallorca	38	12	16	10	43	35	40	+2
Pontevedra	38	15	10	13	44	41	40	+2
Hércules	38	13	11	14	39	48	37	—1
Cádiz	38	11	15	12	32	40	37	—1
Santander	38	15	6	17	48	50	36	—2
Oviedo	38	12	10	16	41	37	34	—4
Logroñés	38	10	13	15	35	38	33	—5
Villarreal	38	11	10	17	37	55	32	—6
Langreo	38	11	10	17	24	42	32	—6
Onteniente	38	8	15	15	30	47	31	—7
Calvo Sotelo	38	11	7	20	38	48	29	—9
Moscardó	38	6	11	21	22	51	23	—15

Ascienden automáticamente a Primera División: Betis, Burgos, Coruña y Córdoba.

Descienden a Tercera División: Moscardó, Calvo Sotelo y Onteniente.

Promocionan por la permanencia: Langreo, Villarreal, Logroñés y Oviedo.

DOS FAVORITOS

Tras los dos partidos de ida de cuartos de final de la Copa del Generalísimo, disputados, y a falta de los que se jugarán el próximo miércoles, cabe hablar ya de dos favoritos para clasificarse semifinalistas. Nos referimos a Valencia y Atlético de Madrid. Aunque uno triunfó y el otro fue derrotado por la mínima, se perfilan ambos probables semifinalistas. En el caso del Valencia, triunfador en el propio campo del Málaga, la cosa parece muy clara. No así respecto al Atlético de Madrid, batido en Atocha por la Real Sociedad.

Pero jugando el segundo partido en el estadio del Manzanares y con un solo gol a remontar, clasificarse semifinalista no parece que sea hazaña imposible para el equipo madrileño, que cuenta con uno de los ataques más goleadores del fútbol español. Por eso se le puede señalar como favorito, pese a las posibilidades de la Real Sociedad, que por el momento va delante, y a las sorpresas de la Copa.

En Segunda División, el partido más interesante, con un puesto de ascenso como premio, se resolvió a favor del Coruña. Por un solo gol, aunque suficiente para que el Coruña vuelva a figurar en Primera División y para que el Rayo, que a punto estuvo —el empate le bastaba para ello— de subir por vez primera en su historial a la División de Honor, se quedara a sus puertas. Prueba de lo reñida que ha sido la lucha por los puestos de ascenso restantes, una vez que el Betis con mucha anticipación se adjudicó el primero, es el cuádruple empate a puntos entre Burgos, Coruña, Córdoba y Rayo, que deja a este último en Segunda, mientras los otros tres jugarán la próxima temporada en la División de Honor.

La última jornada no careció tampoco de emoción en lo concerniente a la lucha por huir del descenso y de la promoción. El Oviedo no pudo evitar la derrota ante el Calvo Sotelo, que pese al forzado triunfo desciende a Tercera, por lo que tendrá que jugar la promoción. El San Andrés, cedió un punto en su terreno, y cierra, con un no muy brillante final, una temporada que hay que calificar de buena, y aún si se tiene en cuenta su actual permanencia en la Copa.

Manuel PULIDO

LA PROXIMA JORNADA

COPA DEL GENERALISIMO

4.° de final, vuelta:

San Andrés - Sevilla	
At. Madrid - R. Sociedad	(2 — 3)
Valencia - Málaga	(1 — 0)
Coruña - Barcelona	

CHALET Y TERRENO DESDE
295.000 PTAS.
CHALETS TOTALMENTE TERMINADOS — ENTREGA INMEDIATA
Mínima entrada y hasta 10 AÑOS FACILIDADES. Incluídos todos los servicios YA TERMINADOS (agua, gas electricidad, bordillos con rígola, alcantarillano y alumbrado público). Tienda de comestibles. Restaurante. Bar, Piscina. Parque Infantil y teléfono
Servicio diario de coche hasta la misma urbanización
MAS D'EN GALL (Esparraguera)
Informes. Teléfono 307-06-36, mañanas, y 246-03-50, tardes. Barcelona

EXCURSIONES VERANO TABER

DIAS		PTAS.
28	EUROPATUR	40.500
19	ESCANDINAVIA	27.880
19	HUNGRIA-YUGOSLAVIA	22.900
17	TIROL-VIENA-BUDAPEST	19.990
16	ANDALUCIA Y MARRUECOS	22.980
15	CANTABRICO Y RIAS BAJAS	14.950
12	ITALIA	13.470
12	BERLIN	14.080
12	PARIS-LONDRES	14.990
12	CINCO NACIONES	14.400
12	AUSTRIA	13.625
12	CASTILLOS RHIN-SELVA NEGRA	15.700
12	BENELUX-PARIS	14.320
12	INGLATERRA-ESCOCIA	22.900
12	PORTUGAL-RIAS BAJAS	11.440
12	GALICIA Y CANTABRICO	8.840
12	ANDALUCIA Y LEVANTE	10.610
11	PARIS-LONDRES	10.260
11	ITALIA	9.550
10	ANDALUCIA	6.210

DIAS		PTAS.
9	SUIZA	10.850
9	POLONIA-RUMANIA-HUNGRIA	22.960
9	CASTILLA TURISTICA	9.850
8	PICOS DE EUROPA	6.985
8	PARIS	5.750
7	FATIMA-LISBOA	7.000
7	RUTA PIRENAICA	4.990
6	SUIZA	5.640
6	MADRID-CIUDAD ENCANTADA-VALENCIA	4.995
5	PIRINEO ARAGONES	3.250
5	VALLES DE ARAN Y BOHI	3.000
5	LOURDES-BIARRITZ-S. SEBASTIAN	3.565
5	COSTA AZUL	5.430
5	RUTA VASCO NAVARRA	4.180
4	LOURDES-ANDORRA	2.660
4	FIESTAS DE SAN FERMIN	4.490

y otras muchas excursiones de 3, 2 y 1 días
GRAN SELECCION DE CRUCEROS

ESTANCIAS

MAR

8 DIAS PTAS.		15 DIAS PTAS.
3.540	LLORET DE MAR	6.700
3.620	TOSSA DE MAR	6.510
2.510	S. FELIU DE GUIXOLS	4.690
1.830	PUERTO DE LA SELVA	3.340
4.330	LLANSA	7.840

MONTAÑA

8 DIAS PTAS.		15 DIAS PTAS.
2.300	S. FELIU DE PALLAROLS	4.250
2.435	LAS PLANAS DE HOSTOLES	4.520
4.400	OLOT	8.450
2.425	PRATS DE LLUSANES	4.645
2.470	VILADA	4.740
2.425	LA POBLA DE LILLET	4.650
3.660	LA MOLINA	6.970
3.270	BELLVER DE CERDAÑA	6.190
3.400	ENCAMP (ANDORRA)	6.460
2.470	ESCALO	4.630
3.200	ESTERRI D'ANEU	6.100
3.575	CASAU	6.760
3.165	LES	5.940
3.440	SALARDU	6.490

OTRAS EXCURSIONES ESPECIALES (EN AVION Y BARCO)

8 DIAS PTAS.		15 DIAS PTAS.
3.125	MALLORCA	4.825
3.800	IBIZA	6.025
2.750	MENORCA	3.875
7.100	CANARIAS	8.100
5.500	RIMINI (ITALIA)	7.650
6.825	GALICIA	10.100

SOLICITENOS FOLLETO ESPECIAL ILUSTRADO DE LAS EXCURSIONES QUE LE INTERESEN
VIAJES TABER
CASPE, 21
Tel. 232 59 00
BARCELONA (10)
Agencia Viajes - Grupo A - Tít. 24

LAVADOS-ENGRASE
Todauto mima su coche
en Caspe - Roger de Flor
PARKING GRATUITO

OBTENGA MAS CON SU DINERO
ATENCION AUTOMOVILISTA!
use lamparas HAYE
EN TODOS SUS TIPOS SON INSUPERABLES
SUPER HAYE con GAS KRYPTON
● LA LAMPARA IDEAL PARA CONDUCIR LARGAS HORAS DE NOCHE
● Potencia de luz
● Foco de largo alcance
● Más luz con igual consumo
● Un sedante para sus nervios
PRUEBELA Y QUEDARA MARAVILLADO
una nueva creación de FIX, S.A.
ESTA FIRMA CUMPLE EL 50 ANIVERSARIO DE SU FUNDACION FABRICANDO LAMPARAS ELECTRICAS, GARANTIZA NUESTRA SERIEDAD Y EXPERIENCIA

LA QUINIELA PERFECTA
un fijo:
williams
5 variantes
cremas de afeitar. lectric shave. aqua velva. desodorante. locion capilar.

Betis - Burgos	1
Calvo Sotelo - Oviedo	1
San Andrés - Villarreal	x
Cádiz - Mallorca	1
Coruña - Rayo	1
Moscardó - Ferrol	2
Hércules - Santander	1
Castellón - Córdoba	1
Langreo - Pontevedra	1
Logroñés - Onteniente	1
Leonesa - Bilbao At.	1
Mirandés - Palencia	x
Tortosa - Mestalla	1
Sevilla At. - Murcia	1
RESERVAS	
Torrelavega - Basconia	2
Talavera - Tenerife	1

williams
para los hombres de accion

MEDICOS DE URGENCIA
Teléfono 221-21-21

Honeywell Bull · IBM · NCR · SIEMENS · UNIVAC
14 JUNIO
● Plazas limitadas
● Formación eminentemente práctica
● Clases de divulgación
bit esi
CENTRO ESPECIALIZADO EN INFORMATICA
SEMINARIOS DE PROGRAMACION ORDENADORES
INFORMES Y MATRICULA
BIT, S.A. - Manila, 49, bajos (Esq. Capitán Arenas)
Horario de 9 a 21 h. - Tel. 203 68 50

Ministerio de Educación, Cultura y Deporte

EXITO COMPLETO EN EL HOMENAJE A ZALDUA

Barcelona, 2 - Standard de Lieja, 1

EL MEJOR FUTBOL LO OFRECIERON LOS VETERANOS, CON VICTORIA DEL BARCELONA-63 POR 5 A 1

El día estuvo lluvioso. Y amenazando chaparrones para la noche. Pero la noche quiso también asociarse al merecido homenaje a José Antonio Zaldúa, y el tiempo apacible, permitió que en el Nou Camp se reunieran cerca de 50.000 espectadores que aplaudieron continuamente al buen jugador que daba en la noche del sábado sus últimos puntapies a la pelota, vistiendo camiseta azulgrana. Pero que —y demostró poder hacerlo con toda dignidad— seguirá jugando en el Sabadell.

Dos partes tenía el programa y en ambas tuvo ocasión el público de divertirse. Más en la primera, desde luego. Porque dos conjuntos de veteranos ex barcelonistas, bajo la denominación de Barcelona 53 (las cinco copas) y Barcelona 63 (Copa del Generalísimo), nos ofrecieron, dentro del lógico estilo pausado y acorde con su merma de facultades —aunque algunos se mostraron en excelente forma y no podemos olvidar que algún que otro del segundo equipo todavía está en activo— jugadas de gran calidad, remates de auténtica categoría y goles que merecieron sobradamente la ovación con que fueron acogidos.

LOS VETERANOS

De un lado —Barcelona 53— salieron Ramallets, Hanke, Brugué, Segarra, Flotats, Bosch, Tejada, César, Aloy, Aldecoa y Manchón, con los que alternaron Ribelles, Illa, Betancourt, Peris, Amorós y Pereda.

Del otro —Barcelona 63— Pesudo, Rodri, Olivella, Gensana, Vergés, Garay, Zaballa, Pereda, Eulogio Martínez, Villaverde y Camps, con la colaboración de Estrems, Re, Martín, Kaszas, Pagés, Villarroya y Comas.

Primer tiempo, 4-0. Y, al final, 5-1. Goles de Martínez, Pereda (2), Re y Camps por un lado y de César por el otro.

EL PARTIDO BASE

Después, salida al campo de Barcelona y Standard de Lieja. Y primera ovación para Zaldúa. Una ovación ferviente, merecida resultante de las grandes simpatías que en sus dos lustros de jugador barcelonista ha sabido granjearse el jugador navarro. Y entrega de trofeos. Muchos. Muchísimos.

Y a las órdenes del colegiado señor Vilanova —el primer partido lo había arbitrado otro veterano, Sales, estas formaciones iniciales:

BARCELONA: Sadurní, Rifé, Gallego, Eladio, Torres, Costas, Rexach, Fusté, Zaldúa, Zabalza y Pujol.

STANDARD: Piot, Beurlet, Jeck, Dolmans, Vandenbosch, Pilot, Semmeling, Takac, Kostedde, Depireux y Henrotay.

Primer tiempo, 1-0. A los 4 minutos, tirazo de Rexach junto al poste. A los 15, buena jugada de Pujol y tiro que detiene Piot. A los 21, Dueñas sustituye a Zaldúa. Otra ovación de gala. Saludos y abrazos. Y, como nota simpática, los jugadores belgas aupándole a hombros. A los 25, tirazo de Depireux y paradón de Sadurní. A los 26, otro de Takac, algo alto. A los 31, otro cañonazo de Depireux y otro paradón de Sadurní. A los 37, centro de Eladio y cabezazo de Fusté en la boca del gol que sale alto. Y a los 41, gran jugada de Dueñas con tiro cruzado desde lejos que vale el tanto barcelonista.

Segundo tiempo, 2-1. Marcial sustituye a Fusté y Alfonseda a Pujol, ambos de salida. A los 3 minutos, córner de Rexach que se colaba directo y Piot desvía a córner. A los 7, otra gran intervención de Sadurní a remate de Henrotay. A los 9, córner de Henrotay, colocado y fuerte cabezazo de Takac y otra vez se luce Sadurní desviando a córner. Lanzado este, choca Sadurní con Kostedde y se lesiona. Reina ya está preparado. Pero el público quiere que siga Sadurní y éste se mantiene en su puesto. A los 13, buen avance de Henrotay que intenta cortar Gallego con las manos, el árbitro concede la ley de la ventaja Henrotal cede a Kostedde y éste, a la salida de Sadurní que tropieza con Torres, marca el empate. A los 15, remate de Kostedd a bocajarro, alto. A los 16, gran remate de Rexach en falta y desde fuera del área que Piot desvía a córner. A los 17, cabezazo de Gallego y gran parada de Piot. A los 20, falta indirecta a diez metros del área. Saca Rexach en corto cediendo a Marcial y éste de impresionante disparo consigue el gol del triunfo. A los 22 minutos, Petrovic sustituye a Takac. A los 22, gran remate deRexachen falta y otro paradón de Piot. A los 26, Lambritchs sustituye a Henrotay. Y hasta el final, algunos intentos belgas y buena defensiva barcelonista.

COMENTARIO

Mal el Barcelona en el primer tiempo, en que acusó sus clásicos defectos. Se defendió bien, se embarulló por exceso en el centro del campo y careció de profundidad en el ataque. Con la presencia de Dueñas —y conste que Zaldúa estuvo muy bien el rato que se mantuvo en el campo— se mejoró algo. Pero el Standard contuvo en todo momento los intentos atacantes del Barcelona. En la segunda mitad, con la entrada de Marcial, mejoró el rendimiento. Se jugó más y mejor. Y se ganó con todo merecimiento. Porque, aunque a ráfagas, el Barcelona jugó más que su adversario.

Sadurní fue figura sobresaliente. En la defensa, Gallego, mientras los laterales flaqueaban esta vez más de la cuenta. Muy bien Costas destruyendo, pero sin crear juego. Irregular pero con genialidades Rexach. Muy bien Pujol, peligroso en todo momento. Inteligente Marcial que, aunque en contadas gotas, fue el que inició el mejor juego barcelonista. Y eficaz, como siempre, Dueñas.

El Standard es un buen equipo, aunque esté ya fuera de temporada. Fue una buena piedra de toque para los azulgranas, que tuvieron que echar el acelerador en el segundo tiempo y apretar de firme para conseguir la victoria pues los belgas lucharon también con ahinco por ella. Piot fue el mejor de todos. Le siguieron en méritos Jeck, Pilot, Semmeling y los interiores Takac y Depireux.

Muy buen arbitraje del señor Vilanova. Anuló con justicia un gol de Dueñas. Y dio la ley de la ventaja acertadamente en jugada fundamental como fue el gol belga. Todo esto ya acredita a un buen colegiado.

J. GARCIA CASTELL

Zaldúa, con la emoción pintada en su rostro, que pretende sonreír, saluda ante la ovación del público y el aplauso de antiguos jugadores barcelonistas como Gensana y Bosch, que aparecen en la foto. — (Foto Pérez de Rozas)

Entrega de obsequios. Junto a Zaldúa, el delegado regional de Deportes, don Francisco Platón, el presidente del Barcelona, don Agustín Montal, el presidente de la Federación Catalana, don Pablo Porta y otras personalidades. — (Foto Pérez de Rozas)

¿Por qué ser calvo?

Visítenos y le presentaremos a su futuro y gran amigo «EL CABELLO»
¡COLOR EXACTO! — ¡INVISIBLE TOTALMENTE!
¡COLOCACION INCREIBLE!
¡PODRA HASTA BAÑARSE CON EL MISMO!
Visite la primera «boutique» que ha sido creada especialmente para ustedes por una firma dedicada desde primeros de siglo a concienzudos estudios por Europa y América a fin de lograr una cabellera que no sea el vulgar «BISOÑE»
artpel Concesionarios de florensa
AVDA. JOSE ANTONIO, 534, entlo., 2.ª (jto. Metro Urgel)
PIDA HORA ANTICIPADA. — Teléfono 253-11-76

MEDALLA DE ORO XXe SALON INTERNATIONAL DES INVENTIONS BRUXELLES 1971
PISTAS DE TENIS SIN GASTOS DE CONSERVACION ABSORBENTES DE AGUA
TELEF. 246 43 50

ESTADIO DEL C. DE F. BARCELONA
FUTBOL. — COPA S. E. GENERALISIMO
PARTIDO IDA DE CUARTOS DE FINAL
Próximo miércoles, día 9 a las 22'30 horas
BARCELONA-CORUÑA
CONTROL DE TAQUILLAJE NUM. 72
DESPACHO. — A partir de hoy lunes de 9'30 a 12'30 y de 16 a 21 en PASAJE MENDEZ VIGO y PABELLON DEPORTES (Gran Vía-Llansá). También y sólo tardes de 6 a 9 en SECCIONES DEPORTIVAS (Bruch, 166). El miércoles a partir de las 20'30 horas en el propio Estadio

CAMPAÑA DEL NEGOCIO MODERNO
PARA PONER AL DIA SU ESTABLECIMIENTO
26 SECCIONES. — SECCION MOSTRADORES Y VITRINAS
112 Pts. 3.500- · DS/B Pts. 4.290- · 1.832 Pts. 8.750- · DS/B101 Pts. 4.750- · 1.760 Pts. 8.600-
DS/C 1.101 Pts. 18.370- · 1.706 Pts. 18.500- · P4-35 Pts. 5.170- · DS/C1.103 Pts. 11.770- · Crist. y alum. Pts. 10.300-
...Y 40 MODELOS MAS.
CELAYA
URGEL, 55 (junto Granvía) P GRATUITO
EXPOSICION DE 2.000 m² DE EQUIPO COMERCIAL. INSTALACIONES COMPLETAS. DECORACION. REFORMAS. FABRICACION PROPIA.

BRITISH LEYLAND AUTHI
AUSTIN
Nunca tanta estabilidad costó 118.000 pts.
Pruébelo hoy.
MOTORSOL S/A
BALMES, 229-231 · FLORIDABLANCA, 133 · LLANSA, 1 y 3
MANSO, 7-11 · NAPOLES, 306-312 · GRAL. MITRE, 112
P en todas las exposiciones

AUTOCARES de BARCELONA a BELGICA y HOLANDA
IBERBUS, S. A.
Magnífico servicio Económico, limpio, rápido
Pida su RESERVA a su Agencia de Viajes o a
VERGARA, 2. Tel. 231-08-89

Su DKW de ocasión
con garantía
Urgel, 276 - 278
Tel. 230 96 14

COCHES NUEVOS
TODAS MARCAS
PAGUELOS EN 66 MESES
SIN ENTRADA
NUEVO SISTEMA DE AUTOFINANCIACION-AHORRO
Usted puede aumentar su dinero, en una rentabilidad de hasta un 15 por 100.
MAXIMAS GARANTIAS
INVERSIONES AUTOFINANCIACIONES
Avda. José Antonio, 606 pral. — Barcelona-7
DESEO AMPLIA INFORMACION
DON ...
CALLE ...
POBLACION ...

ESCOLES MOGLI
Plató, 18-20; Casp, 23; Vía Laietana, 83
A PARTIR DELS 2 ANYS
Informació a hores convingudes
— Maternal
— Parvulari
— General Básica
— Coeducació
— Bilingüisme
— Autocar a domicili
— Mitja Pensió
Tels. 221 49 58 — 212 36 92 — 221 72 61 — 211 83 43 — 221 76 34

Ministerio de Educación, Cultura y Deporte

ULTIMA HORA

LENINGRADO, 0 - ESPAÑOL, 0

Leningrado, 6. (Alfil.) — El C. D. Español ha empatado a cero goles con el Club Cenit, de Leningrado, en el segundo encuentro de los tres que jugará en su presente gira por Rusia.

HIERROS B. VALLS SISTACH S.A.
casa fundada en 1891
C. SAGRERA, 1-41
TELS. 251 42 05
251 99 12 - 251 96 51
349 26 45 - 349 26 49

REVISTA INFORMATIVA GRATIS
Solicítela GRATIS hoy mismo, cualesquiera que sea su edad, profesión y lugar de residencia, indicando con una [X] sus aspiraciones físicas:
Desea... ☐ Crecer ☐ Anchas espaldas ☐ Hombros robustos ☐ Torax bien formado ☐ Piernas resistentes ☐ Cintura y vientre proporcionados ☐ Engordar ☐ Adelgazar ☐ Mejoramiento físico general ☐ Preparación física deportiva ☐ Desarrollo muscular en general
SU PROBLEMA TIENE SOLUCION, SOMOS UN CENTRO ESPECIALIZADO DE HACE AÑOS. ¡INFORMESE HOY MISMO!
Recorte y envíe este cupón
SOLICITE REVISTA DEMOSTRATIVA TOTALMENTE GRATIS
y además para Vd., Señora o Señorita, en su casa y en breves semanas, nuestros Cursos Femeninos diana que esbelteceran su figura.
Enviando este CUPON OBSEQUIO recibirá una Revista Deportiva e Informativa GRATIS. Escriba desde cualquier lugar de España.
60
Nombre
Calle
Ciudad
Provincia
SANSON INSTITUT - Apartado 22 - Barcelona

REAL SOCIEDAD, 3 - AT. MADRID, 2

El mejor encuentro de la temporada

San Sebastián, 5. (Alfil.) — A pesar de la abundante lluvia caída días atrás y hasta momentos antes del partido, el terreno se hallaba en estupendas condiciones, un poco pesado, pero sin nada de barro.

El partido ha sido uno de los mejores de la temporada. El Atlético de Madrid vino en plan defensivo, a conseguir un buen resultado.

La Real Sociedad ha dominado de principio a fin, consiguiendo tres espléndidos goles, en tanto que encajó uno, en fallo de su defensa, y el otro regalo del árbitro.

El Atlético de Madrid ha lucido, por encima de la Real, mayor fondo físico, pero poco más en cuanto a fútbol se refiere, porque el mejor ha sido sin duda alguna la Real Sociedad.

La Real ha vuelto a ser el buen equipo de Primera División que se orece, lucha y luce cuanto mayor es la categoría del rival.

Los goles llegaron en el minuto 28 por obra de Urtiaga, a pase de Corcuera; tres minutos después, el mismo jugador, de cabeza, a pase de Boronat; en el mismo minuto, Irureta marca el 2-1. El mismo Irureta ,en claro fuera de juego, empata en el minuto 11 de la segunda parte; y dos minutos después, Arzac establece el 3-2 definitivo.

Dirigió el partido el colegiado señor Oliva, mal. A sus órdenes, los equipos formaron:

ATLETICO DE MADRID: Zubiarrain; Melo, Jayo, Calleja; Iglesias, Eusebio; Alberto (Gárate), Irureta, Luis, Adelardo y Salcedo.

REAL SOCIEDAD: Esnaola; Gorriti, Martínez, Ormaechea; Arzac, Santamaría; Urtiaga, Mendiluce, Corcuera (Urreisti), Gaztelu y Boronat.

MALAGA, 0 - VALENCIA, 1

Forment, autor del gol del triunfo

El único gol del encuentro fue conseguido en el minuto 4 del segundo tiempo. Valdez pasó atrás y remató Forment, entrando el balón por la escuadra izquierda de la portería de Deusto.

El partido comenzó con enorme presión malaguista que arrinconó al Valencia en su zona. Se produjeron algunos disparos por parte de ambas delanteras pero sin mayor peligro.

En la continuación cambió totalmente la decoración, en parte por el gol encajado y en parte por el cansancio. El Málaga bajó mucho y el Valencia se hizo dueño y señor del terreno.

Alineaciones:

MALAGA. — Deusto, Monteros, Arias, Monreal, Viberti, Martínez, Pons, Conejo, Vilanova, Migueli y Alvarez.

VALENCIA. — Abelardo, Barrachina, Aníbal, Videgany, Martínez, Paquito, Sergio, Claramunt I, Ansola, Forment y Valdez.

Arbitró Soto Montesinos, del Colegio Castellano, que cumplió, si bien algunas de sus decisiones enfadaron al público, que incluso arrojó almohadillas al campo.

Campeonato Nacional de Aficionados

Guecho-Buelna, (2—0) 7—0
Benicarló-Alcira, (1—2) (pendiente)
Barcelona-Villafranca, (2—2 3—0
R. Madrid-Sevilla At., (1—1) 1—0
(Se clasifican, Guecho, Barcelona, R. Madrid y el vencedor de la eliminatoria Benicarló-Alcira).

CAMPEONATO NACIONAL DE JUVENILES

R. Madrid-Barcelona 2—0
Las Palmas-At. Bilbao (pendiente)
Zaragoza-Valencia 1—0
Añorga-Celta 4—0

GRANDES EXISTENCIAS DE TUBOS DE ACERO SIN SOLDADURA
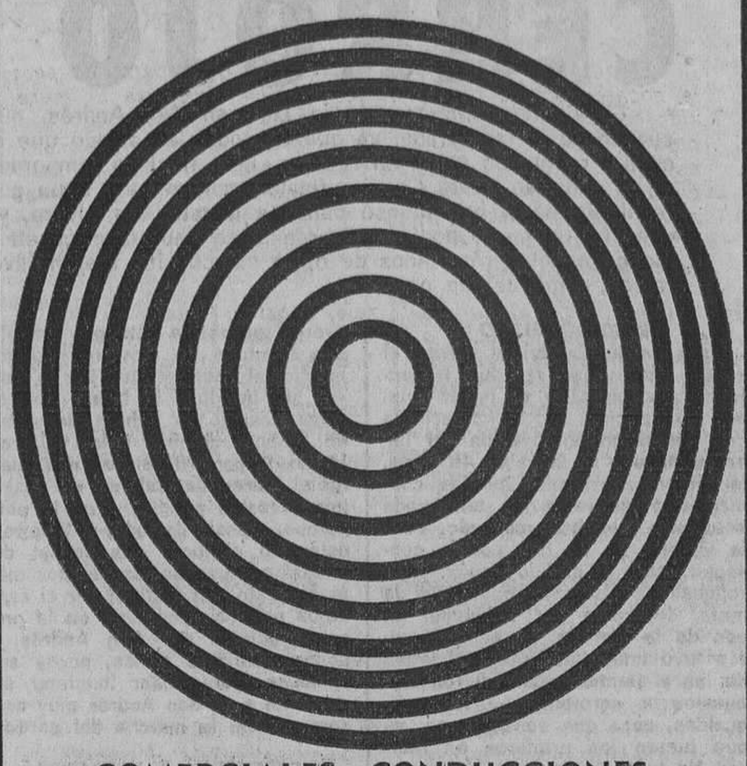
COMERCIALES - CONDUCCIONES
CALDERAS - HIDRAULICOS
SERIE PESADA y BARRAS PERFORADAS
Hijos de Vicente ROSES
Tels. 251.91.25, 251.36.07 y 251.44.09
OFICINAS CENTRALES Y ALMACEN REGULADOR:
GARCILASO, 100, junto Avda. Meridiana (Metro Sagrera)
BARCELONA

He aquí las respuestas a las preguntas que se hacen sobre mí
BANCO DE BILBAO
BANKAMERICARD®
Luis Torres Díaz
FIRMA AUTORIZADA
1234 567 890 123
CADUCA ▶ 00/00 BAC
LUIS TORRES DIAZ ®

¿Debo ser cliente del Banco de Bilbao para solicitar su Tarjeta de Crédito?
No.
¿Cuánto me costará obtener una?
Nada.
¿Cómo se utiliza?
Cuando usted compra con este sistema, presenta la tarjeta y firma la factura. Esto es todo.
¿Cuándo debo pagar?
Usted recibe mensualmente una relación de todas las compras efectuadas el mes anterior. Si paga el importe total antes del día 25 de cada mes no tendrá ningún recargo sobre el importe de sus compras, y si desea aplazar el pago, se le cargará el interés legal sobre la cantidad pendiente.
¿Qué debo hacer para solicitarla?
En cualquiera de las oficinas del Banco de Bilbao, le será facilitada toda la información necesaria.

Tarjeta de Crédito del BANCO DE BILBAO y compre sin dinero

¡OFERTA UNICA!
Tres libros que todos debemos poseer, porque son la base para TRIUNFAR EN LA VIDA
POR SOLO 165 PESETAS LOS TRES
Encuadernados con tela GELTEX en rojo, azul y verde, con el lomo y tapa estampados en oro fino, formato de 13 × 18 cm., impresos en papel especial de 1.ª calidad y con numerosísimas ilustraciones. En resumen, un interesante contenido con una magnífica presentación.

GARANTIA
Estos libros no son caídos y los recibe usted completamente nuevos. Puede revisarlos ante el cartero y, si no le complacen, devolverlos sin pagar absolutamente nada.
NO ENVIE DINERO AHORA.
CONOCIMIENTOS BASICOS DE SEXOLOGIA — Obra que le explica todo lo que debe saber sobre el sexo, sin tabús, con estilo sencillo, asequible y limpio. Estos conocimientos pueden ayudarle a superar muchos complejos, a vivir una vida más sana y a tener más comprensión entre padres e hijos, así como a alcanzar una más completa felicidad en el matrimonio.
LO QUE USTED DEBE SABER SOBRE SI MISMO — La clave del éxito personal es conocerse a sí mismo. Todos poseemos grandes recursos para el éxito y defectos que nos demoran el conseguirlo. Conociendo nuestros recursos y defectos, podemos abrir insospechados caminos para el triunfo. Este libro le dará a conocer las claves de su propio éxito.
LO QUE USTED DEBE SABER SOBRE LOS DEMAS — Complemento perfecto del anterior porque, conociéndose uno mismo y decidido a conseguir el éxito en la vida, debemos obtener la máxima colaboración de los demás, tanto de los superiores como de los inferiores a nosotros, y esto sólo puede obtenerse conociéndolos a fondo y sabiendo cómo tratarlos.
AUNQUE NO LE GUSTE LEER LIBROS, DEBE COMPRAR LOS DE ESTA OFERTA, PORQUE LE AYUDARAN A TRIUNFAR EN LA VIDA.
Pida SUS ejemplares a:
EDICIONES BETTA — Mallorca, 56 — Barcelona-15.
H. L. B.
Muy Sres. míos:
Ruego que contra reembolso de 165 ptas. + 25 de gastos de envío, me remitan las tres obras de su oferta, condicionadas a que si al recibirlas no me satisfacen, puedo devolverlas sin gasto alguno.
Nombre . . . . . .
Dirección . . . . . .
Población . . . . . Provincia . . . . . .

CHESTER GIN

Ministerio de Educación, Cultura y Deporte

SEGUNDA DIVISION

SAN ANDRES, 1 - VILLARREAL, 1

PESIMO ENCUENTRO, CON CERROJO VISITANTE

El Villarreal ha cerrado la Liga en San Andrés, aún cuando no la temporada, ya que de todos es sabido que el cuadro rojigualdo sigue en la Copa. Este final de temporada en la calle de Santa Coloma finalizó con empate a un gol, resultado harto beneficioso para las huestes de Alvaro, ya que con un punto podían salvarse si se daba la circunstancia de que los resultados de otros campos les fueran favorables, como así ha ocurrido.

El gol del San Andrés, conseguido por el delantero centro Feliu, que reaparecía. El intento del jugador villarrealense no puede impedir el tanto. — (Foto Cifra)

PARTIDO FLOJO

Nada se jugaba en el envite el cuadro andresense; tan sólo la honradez profesional y el poder brindar a su afición, que lo ha recibido con una magnífica ovación por haber eliminado al Elche de la Copa, la victoria no se ha podido con magnífico cierre a la temporada estupenda que han realizado. Pero la victoria no se han podido conseguir, pese a que los muchachos rojigualdos buscaron con ahinco la meta, defendida por Feliciano, en pos de la victoria. El partido quizás tuvo unos inicios de iniciativa de los visitantes, que salieron dispuestos a sorprender a los rojigualdos, cosa que consiguieron, ya que fueron los primeros en marcar. No tuvo, desde luego, buen comienzo el San Andrés de partido, y el público se impacientó y se oyeron gritos de «¡tongo, tongo!». Sus hombres se movieron durante mucho rato con lentitud por el campo. sin imprimir la fuerza que en otras cosaciones habían demostrado. dejando dominar a los villarrealenses la parcela central, aun cuando el marco de Celdrán no pasara por excesivo peligro; no lo pasó porque, a pesar de todo, el Villarreal demostró el lugar que ocupa; demostró ser uno de los equipos más mucho rato con lentitud or el camflojos que han desfilado en la presente edición por San Andrés, y pocas eran sus armas, pocas sus acciones, para poder inquietar seriamente a un San Andrés muy conservador en la marcha del partido.

DEFENSIVA A ULTRANZA

Desde luego, el once levantino vino a hacer su partido, a sacar el mayor rendimiento posible de esta última visita y oportunidad. Planteó el partido con una táctica de contención, pero bien pronto pudo variarla, ya que los andresenses les dejaron controlar la parcela central, cosa que aprovecharon adelantándose así en el marcador. Con el resultado favorable aún cerró más sus líneas el Villarreal; el San Andrés pareció despertarse algo de su letargo, pero la cosa no se reflejaba en el marcador, hasta que, poco antes de finalizar la primera parte, se establecía el resultado definitivo. En la continuación, el San Andrés presionó con más insistencia que en la primera parte, pero sus jugadores no estuvieron a la altura de otras ocasiones, sin duda alguna bastante más pendientes de su confrontación contra el Sevilla. El dominio del once rojigualdo fue bien llevado a los extremos, pero el excesivo afán de centrar buscando las cabezas rematadoras de Martín y Feliu tuvo siempre su feliz réplica en la acertada defensiva del Villarreal, que a medida que iba transcurriendo el tiempo reglamentario iba reforzando más su portería, achicando balones fueran a donde fueran, con tal de pasar el tiempo. Ya hemos dicho que no nos gustó el absoluto el cuadro visitante, pero quizás los nervios les jugaron una mala pasada, ya que ellos sí se jugaban mucho en el lance. No así el San Andrés, que, no obstante ceder este punto, ha adelantado algún lugar en la tabla clasificatoria. Desde luego, suerte que finaliza la temporada, ya que así como en la Copa parece que se le dan las cosas bien a los andresenses, en la Liga han dado un bajón tremendo en estas últimas jornadas. Tuvo el San Andrés en los minutos finales una gran ocasión de decantar la balanza a su favor (fue quizás la jugada de mayor peligro por la que pasaron ambas porterías), pero Feliu, en última instancia, envió el balón muy alto.

GOLES Y PROTAGONISTAS

Dos goles se marcaron en la tarde de ayer en San Andrés. Primero lo hizo el equipo visitante. Fue una falta que cometió Riera; la lanzó muy templada un delantero del Villarreal y Casco, de Cabeza, ante la pasividad de Celdrán, envió el balón al fondo de las mallas. El tanto del empate no llegó hasta que faltaba menos de un minuto para el descanso, siendo su autor Feliu, quien, de cabeza también, batió a Feliciano.

Trece jugadores alineó ayer el San Andrés, entre los que figuraron Diéguez y Feliu, quienes, renuestos ya de sus lesiones, reaparecían ante su público. También lo hacía Patro, aunque este último no llevara tanto tiempo en el «dique seco». Los tres acusaron la inactividad, pese a que no jugaron el partido completo, excepto el ariete, que fue quizás el más sobresaliente del trío. Batalló como es en él habitual y además marcó el gol de su equipo. El resto, bastante flojo; sólo Riera, muy seguro toda la tarde, pasa el aprobadillo general que podemos dar a los demás.

Por el Villarreal no nos gustó ninguno; formaron todos un perfecto bloque, sin individuales sobresalientes, defendiendo con acierto, algo brusco muchas veces, pero en definitiva era lo que venían a hacer. Fue la cobertura la mejor línea de los levantinos. Delante fueron muy inocentes y en el centro no estuvieron tampoco muy acertados.

ARBITRO, ALINEACIONES E INCIDENCIAS

Aceptable arbitraje del aragonés señor Peiró. A sus órdenes, los equipos formaron así:

SAN ANDRES: Celdrán; Bergara, Doménech, Riera; Tovar, Sabaté; Serena, Patro, Feliu, Martín y Viñas.

Viñas dejó su sitio a Diéguez en el descanso y Patro a Botello a los 23 m. de la continuación.

VILLARREAL: Feliciano; Bernal, Loren, Espildora; Eusebio, José Luis; Casco, Pedro, Burguete, Linares y Esteve.

Loren, lesionado y retirado en camilla, dejó su sitio, casi al final, a Marzal.

Tarde desapacible y lluvia torrencial en los últimos minutos del partido. Muchos seguidores del Villarreal, que no lograron abarrotar el campo. Al final, alegría inmensa en el bando levantino por haber salvado el descenso automático.

Eduardo MUNTANE

OPINIONES DESPUES DEL PARTIDO

ALOY: «Sin exponer nada, es muy difícil ganar»

Final de temporada en San Andrés con empate en el último partido. Nada se jugaba el once rojigualdo, pese a lo cual la pérdida de un punto no era muy bien aceptada por los locales.

Aloy, siempre atento y solícito con los informadores, fue contestando con rapidez, aunque estaba algo contrariado.

—Desde luego —empezó diciendo—, hoy el San Andrés ha jugado mal y, justo es reconocerlo, no se ha expuesto nada. Así difícilmente se puede ganar.

—¿Considera, pues, justo el resultado?

—Pues sí; visto los méritos de ambos es lo más acertado.

—¿Le gustó el Villarreal?

—Bueno, ellos vinieron a hacer su partido, a defenderse para empatar como mínimo, y en este aspecto han estado bien, aunque han abusado del juego bronco, brusco y feo. En lo demás, muy flojos.

—El San Andrés ha realizado un flojo partido. ¿A qué se ha debido esto?

—Me parece que los jugadores estuvieron más pendientes del Sevilla que del Villarreal.

ALVARO: «Las figuras del San Andrés sólo existen fuera del campo»

No había el alborozo que presentíamos en el vestuario visitante. Al menos su entrenador no era partícipe de él, ya que, bastante enfadado, nos fue contestando a las preguntas que le formulamos.

—No hay derecho —fueron sus primeras palabras— a que un jugador como Diéguez le propine un puñetazo a Esteve al finalizar el partido. Creo sinceramente que las figuras y el buen juego del San Andrés sólo está fuera del campo.

—¿Contrariado, pues, por la marcha del partido?

—Pues sí, ya que merecimos ganar. El gol del San Andrés fue un verdadero churro.

—¿Cómo ha jugado su equipo?

—Bien; ha hecho el partido que le convenía y se ha comportado muy bien todos.

—El Villarreal con el resultado de hoy ha salvado el descenso, pero no la promoción. ¿Espera Alvaro que ésta también se eluda?

—Estoy convencido. El equipo está bien y anda con fuerza.

E. M.

EXCURSIONES VERANO

Días		Ptas.
2	DIVERSAS EXCURSIONES POR CATALUÑA a partir de	1100,-
3	ANDORRA	1700,-
5	VALLES DE ARAN-BOHI-ESPOT	2970,-
5	PIRINEO ARAGONES	3350,-
5	MADRID-CIUDAD ENCANTADA	3440,-
5	RUTA VASCO-NAVARRA	4180,-
5	COSTA AZUL	5430,-
6	SUIZA	5640,-
8	PARIS	5760,-
9	POLONIA-RUMANIA-HUNGRIA	22960,-
10	ANDALUCIA	6210,-
11	ITALIA	9550,-
11	CASTILLOS DEL RHIN-SELVA NEGRA	13980,-
12	GALICIA-CANTABRICO	8840,-
12	TOUR DE INGLATERRA-LAGOS DE ESCOCIA	22900,-
14	TIROL-VIENA	13450,-
19	ESCANDINAVIA	27900,-
8 y 15	ESTANCIA EN POBLACIONES DE PLAYA Y MONTAÑA a partir de	2200,-

Mande el cupón y le informaremos gratuitamente.

DON _____

DOMICILIO _____ TEL. _____

POBLACION _____

Viajes FRAM Inter Zeda

LAURIA, 64 · TEL. 222 47 07 · 221 49 71 - BARCELONA-9

A-VGA.T.37

INTERTEJIDO CAPILAR

Un sistema que soluciona el problema de la calvicie

Patentes en trámite.

NO ES NI UNA PELUCA NI UN TUPE.

Es nuevo cabello de apariencia totalmente natural.

INTERTEJIDO CAPILAR suple permanentemente el cabello que usted ha perdido **por cabello nuevo** cientificamente intercalado formando un perfecto añadido y dando la apariencia de una cabeza repleta de cabello natural.

INTERTEJIDO CAPILAR no se altera ni con el viento ni con la lluvia. Usted puede nadar y zambullirse. Puede lavarse su propio cabello, secarlo y cepillarlo. Hacer deporte. INTERTEJIDO CAPILAR no se le caerá ¡Olvídese del miedo al ridículo! INTERTEJIDO CAPILAR es exactamente lo que usted estaba esperando. Nadie notará que le ha crecido el cabello. Incluso podemos aumentárselo por etapas, añadiendo cabellos durante una temporada, y así nadie se dará cuenta del cambio.

INTERTEJIDO CAPILAR es un sistema comprobado por miles de clientes satisfechos de Estados Unidos, Inglaterra, Francia, Italia, Suecia, Alemania, Irán. Si usted lo desea, le haremos un estudio completo del cabello SIN COMPROMISO. Llámenos y le daremos más detalles. Absoluta discreción.

INSTITUTO CAPILAR APOLO

Balmes, 200 - 3°, 4ª - Teléfono 228 79 00

Los demás encuentros

Betis, 1 - Burgos, 0

Tras un primer cuarto de hora de superioridad castellana, los locales pasaron a dominar, aunque sin realizar un gran partido. En la segunda parte, con la entrada de Rogelio, mejoró el juego verdiblanco. A los 9 minutos, Bilbao paró un penalti a González.

GOLES. — González, a los 74 minutos.

BETIS. — Vilanova, Telechia (Ezequiel), Díaz, Pachón, Irízar, Frígola, Macario, Isauro (Rogelio), Machicha, González y Benítez.

BURGOS. — Bilbao (Solana), Astorga, Raúl, Aramburuzabala, Ederra, Nebot, Arráiz, Alcorta I, Mendioleta, Olalde y Requejo.

ARBITRO. — Discreto, el señor Segrellés.

Calvo Sotelo, 1 - Oviedo, 0

Más codicia que calidad por ambas partes. Juego insulto y partido sin color. La defensa visitante se ha impuesto a la delantera local.

GOLES. — Al minuto 44 de la segunda parte, Ortega centra y Rodri remata de cabeza el único gol del encuentro.

OVIEDO. — García Remón, Rodríguez, Tensi, Juan Manuel, Sistiaga, Chuso, Javier, Del Cueto (Gento), Galán, Iriarte y Uría.

CALVO SOTELO. — Bernardo, Yosu, Biosca, Chufi, Redondo, Roberto, Hidalgo, Rodríguez, Ortega, Posada (Rodri) y Echegoyen.

ARBITRO. — El señor Fernández Soriano, mal. Expulsó a Biosca.

Coruña, 1 - Rayo Vallecano, 0

El partido fue muy emocionante y muy bien jugado por ambos conjuntos. Los noventa minutos fueron de juego bastante nivelado, ya que los ataques de uno y otro conjunto se sucedían

GOLES. — A los seis minutos de juego, Beci, en remate de cabeza.

RAYO VALLECANO. — Samper, Aráez, Alfonso, Fernández, Curta, Arias ,Felines, Veloso (Illán), Roselló, Bordóns y Nieto.

CORUÑA. — Seoane, Bello, Luis, Cholo, Manolete, Bordoy, Cortés, Loureda, Beci, Cervera y Juanito.

ARBITRO. — El señor Serrano Belenguer, del Colegio valenciano, bien.

Castellón, 1 - Córdoba, 0

Ya en Primera División, el Córdoba realizó un encuentro insulso, reteniendo el balón y limitándose a pasarlo entre la defensa y el portero. Decepcionó el partido cierre de temporada.

GOLES. — En el minuto 24 de la segunda mitad, Del Bosque marca el solitario gol.

CASTELLON. — Mendieta, Echarri, Cela, Babiloni, Ferrer, Cayuela, Giménez (Tonín), Del Bosque, Clarés, Leandro y Félix.

CORDOBA. — Molina, López Prieto, Mingorance, Verdugo, Torres, Rodri, Rojas (Escalante), Cuesta, Cruz Carrascosa, Rivera y Totó.

ARBITRO. — El señor Alarcón.

Moscardó, 1 - Ferrol, 2

La primera parte del encuentro terminó con el resultado de un gol a cero, favorable al Ferrol, que en todo el partido se mostró superior a su contrincante, si bien consiguió el tanto del triunfo faltando muy pocos minutos para el final del encuentro.

GOLES. — Arroyo, en el minuto 22. En la segunda parte, en el minuto 36, empata Ramón, y en el minuto 43, Unzueta marcó para el Ferrol el segundo gol.

FERROL. — Santi, Pepiño, Arturo, Carlos, Ledo, Rivera, Arroyo, Amado, Garrido (Teijo), Roberto (Artoche) y Unzueta.

MOSCARDO. — Benjamín, Michel, Flores, Carmelón, Pascual, Ramírez (Asenjo), Ramoncito, Ramón, Gómez, Villaverde y Pintado.

ARBITRO. — Pérez Quintana, del Colegio andaluz, muy bien.

Logroñés, 2 - Onteniente, 0

Ataques continuos de los locales, que no se tradujeron en goles hasta la segunda mitad por los muchos nervios.

GOLES. — Hernáez, a los 6 m., y Baena, a los 81 m.

LOGROÑES. — Larrañaga, Canitagoya, Corcuera, Arana, Belaza, Luisi (Lavernia), Hernáez, Berasátegui (Sagasta), Baena, Goicoechea y Arrieta.

ONTENIENTE. — Valero, Pons, Esteve, Mora (Nico), Bosch, Clavel, Rubio, Figueirido, Bermúdez, Portalés y Cayuela.

ARBITRO. — El señor Jiménez Sánchez, bien.

Hércules, 4 - Santander, 1

Se desenvolvió muy bien el equipo local frente a los santanderinos, quienes aguantaron bien únicamente los primeros treinta minutos.

GOLES. — A los 20 m., Arcos, para los locales; empata Aguilar a los 30 m.; Sarrachini, a los 36 m., y Murcia, a los 44 m., sentencian el 3-1. En la segunda parte, a los 14 m., Sarrachini, establece el 4-1 definitivo.

SANTANDER. — Corral, Lasa, Chinchón, Chisco, Díaz, Toledo (Argoitl), Aguilar, González, Santillana, Portu y Odriozola (Cabello).

HERCULES. — Bermúdez, Valbuena, Murcia, Navarro, Lalo, Totó, Ricardo García, Fernando, Marcos, Sarachini y Alfonso.

ARBITRO. — El señor García Rodríguez, sin complicaciones.

Langreo, 3 - Pontevedra, 1

El encuentro tuvo dos fases diferentes: emoción extraordinaria y control perfecto del partido por el Pontevedra, durante los primeros 45 minutos. En la segunda parte fue el Langreo el equipo que se impuso y estuvo a punto de conseguir una goleada.

GOLES. — Pachín, cuando finalizaba el primer período. En el segundo tiempo, a los dos minutos, Aitor-Aguirre. En el minuto 31, Iglesias. Cuando terminaba el partido, Mas.

PONTEVEDRA. — Illumbe (Ardao), Irulegui, Bea, Amavisca, Calleja, Clemente (Mas), Rubial, Huerta, Amutio, Plaza y Vavá.

LANGREO. — Giráldez, Braga, Vicente, Severino, Fidalgo, Moreno, Iglesias (Del Alamo), Montes (Maxi), Aitor-Aguirre, Ferrando y Pachín.

ARBITRO. — El señor Valle, bien.

Cádiz, 1 - Mallorca, 0

El encuentro ha tenido dos partes, si no diferentes, sí al menos bastante desiguales. En el primer período, los dos equipos se dedicaron, con preferencia, a tantearse mutuamente, midiendo las fuerzas rivales. El Mallorca se replegó un poco sobre su área y el Cádiz ejerció por ello mayor dominio territorial.

GOLES. — Fermín, de tiro raso, en el minuto 16 de la segunda mitad.

MALLORCA. — Alarcia, Muñoz, Victoriero, García, Temprano, Sanz, Martínez (Pocholo), Pérez, Cano, Domínguez, Cáceres (Quirós) y Roselló.

CADIZ. — Paco, Ricardo, Miguell, Soriano, Ortega I (Matías), Andrés, Castro, Acedo, Baena, Fermín y Jiménez (Quindejo).

ARBITRO. — El señor Juanjo, acertado.

Ministerio de Educación, Cultura y Deporte

TERCERA DIVISION

EL MESTALLA, CAMPEON

Descienden a Regional, Júpiter y Mataró, mientras que el Tortosa jugará la promoción de permanencia

Levante, 2 - Tarragona, 1

NERVIOS Y DESCONCIERTO

GOLES. — A los 31 minutos marcan los locales por mediación de Segura; Perera empata en los últimos segundos de esta primera mitad, a los 33 de la segunda, Díaz establece el dos a uno definitivo.
LEVANTE. — Lapiedra, Gómez, Mario, Calpe, Faura, Churri, Ballesta, Robles, Díaz, Burgos y Segura.
GIMNASTICO DE TARRAGONA. — Lucho, Angel, Rojas, Blanco, Florit, Medina, Montero, Parera, Fernández, García, Ramos y López.
ARBITRO. — El colegiado murciano, señor Jiménez Madrid, regular.

El partido era decisivo para ambos equipos pues se jugaban la salvación de verse envueltos en la promoción. Los nervios y el desconcierto han imperado en ambos bandos, pero no por ello, los equipos se han entregado de antemano.

Ibiza, 1 - Acero, 3

DESCONCIERTO LOCAL Y PEOR PARTIDO DE LA TEMPORADA

GOLES. — En el primer tiempo, Estellés, en el minuto 23, marca para los visitantes; a los 33 m., Sosa el segundo, y a los 38 m., Martínez el tercero; a tres minutos del final, Prados marca el gol local.
ACERO. — Sanfélix, Hermosilla, Benavent, Gil, Cuevas (Campanario), Segura, Sosa, Estellés, Martínez, Ferrándiz (Macedo) y Lloret.
IBIZA. — Sáez, Prados, Fonseca, Juanín, Martínez, Pericás, Cifré, Bombo (Martín), Mora, Jaime y De la Haba (Fita).
ARBITRO. — El señor Seguí, bien.

Los isleños han jugado el peor partido de la temporada. Sus jugadores no dieron una a derechas a lo largo de los 90 minutos. Los visitantes aprovecharon los fallos locales y se alzaron con todo merecimiento con el triunfo.

Paiporta, 2 - Barcelona At., 2

LA REACCION AZULGRANA LLEGO EN LOS ULTIMOS MINUTOS

GOLES. — Primer tiempo, a los 3 minutos, Bernato marca para los locales; en la reanudación, a los 10, Machín logra el segundo y a los 22 y 24 Rodri y Cortés sucesivamente consiguen el empate.
PAIPORTA. — Sánchez, Roldán, Betoret, Belenguer, Tatay, Plácido, Bargues, Machín, Alter, Bernato, Romaguera y Hernández.
BARCELONA ATLETICO. — Irazusta, Casasus, Galo, Laguna, Costas, Laredo, Abete, Rodri, Guitart, Busquet y Chiva.
ARBITRO. — Boix Soler, regular.

Reacción azulgrana en los últimos 20 minutos que les ha permitido lograr el último positivo de la temporada. Durante la primera mitad el equipo local fue superior en fuerza y se empleó más a fondo que los visitantes. En la segunda mitad, los valencianos acusaron el cansancio y se impuso la técnica de los catalanes.

Badalona, 2 - Poblense, 0

SOLO EL PRIMER TIEMPO TUVO INTERES

GOLES. — A los 12 m., Castaños, a pase de Novella, y a los 27 m., Martín, en jugada personal, fueron los autores de los goles.
BADALONA. — Creixell, Orti, Navarro, Matamala, Avila, Quique, Gasull, Novell (Gil), Rodri, Castaños y Martí.
POBLENSE. — Alfonso, Gost, Clavera, Vallespir, Crespi, Pons, Mir, Ramón, Jiménez, Pomán y Cogorl (Bennasar).
ARBITRO. — El señor Ventura, discreto.

En realidad sólo la primera parte del encuentro tuvo relieve e interés. En ella se lograron los dos goles y durante la misma se desarrolló un juego voluntarioso y tesonero por unos y otros, con un intenso dominio local que no pudo traducirse en mayor número de goles por la acertada intervención del meta visitante

Atlético Baleares, 1 - Júpiter, 1

JUSTO EMPATE COMO CIERRE DE TEMPORADA

GOLES. — A los 17 m. del primer tiempo marca Velisco para los locales; a los 35 m. del segundo tiempo empata el Júpiter por mediación de Beguería.
AT. BALEARES. — Vallespín, Morales (Calvo), Jaumes, Sarau, Paco, Encontra, Velisco, Carrasco (Tovalo), Ferragut y Julio.
JUPITER. — Sancho, Cerradesanz, Sintes, Muñoz, Beguería, Pena, Brinas (Gaspar), Reinaldos (Rodri), Carreño, Iglesias y Forces.
ARBITRO. — El señor Serra, del Colegio balear, mal.

El Júpiter se ha defendido bien y ha dominado el centro del campo. El partido ha sido disputado, pero los locales han realizado un juego bastante insulso y sin encontrar en ningún momento el camino del gol.

ESTRENE
OTRA VEZ SU MAQUINA USADA

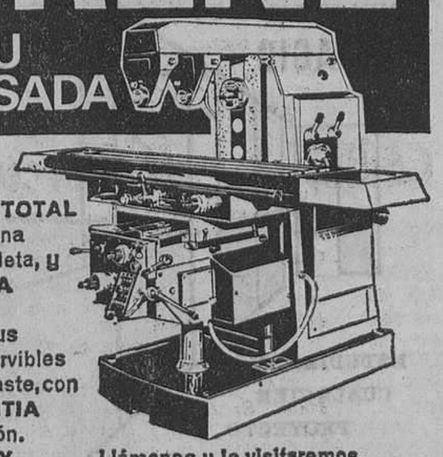

NO LA MALVENDA
RECUPERARA SU VALOR TOTAL
Un equipo de técnicos con una instalación moderna y completa, y 25 AÑOS DE EXPERIENCIA en proyecto construcción y reparación, le reconstruirá sus máquinas-herramientas inservibles o poco rentables por su desgaste, con CERTIFICADO DE GARANTIA de funcionamiento y precisión.
ES UNA MODALIDAD MUY ACTUAL EN LOS PAISES INDUSTRIALMENTE MAS AVANZADOS.

Llámenos y le visitaremos.
REMASA (Barcelona)
Vía Trajana, 70 (La Verneda)
Telf. 307 09 54 - 308 01 16

Algemesí, 2 - Europa, 1

MARCARON PRIMERO LOS GRACIENSES

GOLES. — Todos fueron marcados en el primer tiempo. El primero por el Europa, por mediación de Balmas, a los 5 m.; a los 11 m. y a los 33 m. marcaron Tano y Coll los goles locales.
EUROPA. — Rovira, Sánchez, Ruiz (Allepuz), Balmas (Garrido), Guevara, Ortega, Litri, Rivera, Zamora, Ramoní y Oller.
ALGEMESI. — Llácer, Boix, Fayos, Roig, Alejandro (Crespo), Company, Tano, Berruezo (Marqués), Sansimón, Verger y Coll.
ARBITRO. — El señor Carbonell, regular.

Espléndida primera mitad por parte de los locales, quienes lograron remontar un temprano gol. El Europa, por su parte, dejó constancia de su clase y confirmó la buena racha de juego.

LOS MAS CELEBRES LA LLEVAN

Manuel Benitez "EL CORDOBES" y Mary Sampere hacen gala de llevarla consigo

VITAFOR le dará vitalidad y fuerza, la piedra calamita regulará su campo magnético.
VITAFOR le devolverá la sonrisa a sus labios No le atribuyan PODERES SOBRENATURALES ni MEDICOS:
«Para su salud, consulte a su médico. Para su espíritu, consulte a su conciencia».
«La CRUZ MAGNETICA VITAFOR influye en su optimismo, regulando sus propios impulsos magnéticos». ADQUIERALA HOY MISMO y participe en el cuantioso concurso de el MILLON.
«REINA VITAFOR 1971». Elegida por votación popular, ganará un millón de pesetas en dinero efectivo, depositado en el BANCO DE MADRID

LA VITAFOR
COMPRELA SOLO EN
Pelayo, 12 - 1.º
BARCELONA

VISITENOS O ENVIE ESTE CUPON A
VITAFOR
PELAYO, 12 1.º F Barcelona
AV. JOSE ANTONIO, 54 - 5.º
MADRID

Nº1

Nº2

☐ DESEO recibir gratis el librito informativo del Magnetismo Vitafor.
ACEPTO, me envíen contra Reembolso
☐ 1 chapada en oro (18 quilates) 3 x 3 cm. 700 ptas. N.º 1
☐ 1 chapada en oro (18 quilates) 2 x 3 cm. 550 ptas. N.º 2
NOTA: Ponga una X en la casilla que le interese.
Nombre, apellidos .....
Calle .....
Número .....
Ciudad .....
HL-BARCELONA

GANE 160.000 PTAS. ANUALES

Se han convocado plazas en el Banco Hipotecario de España dotadas con 160.000 ptas. anuales. No se exige ningún título. Para ambos sexos. 16 años, sin limitación de edad. Programa sencillo. Instancias hasta 1 de agosto.

También se han convocado 162 plazas en el Cuerpo General Auxiliar de Administración Militar. Para ambos sexos. 18 años sin limitación de edad. Se exige título de Bachiller Elemental o equivalente. Instancias hasta 18 junio. Excelente retribución.

Igualmente se han convocado 1.200 plazas de Auxiliares de la Administración Civil, en turno restringido, siendo necesario que los opositores estén trabajando en este Cuerpo desde 1963, sin interrupción.

Solicite urgentemente (HOY MISMO) programa y modelo de instancia, acompañando 10 ptas. en sellos de Correos por cada oposición que le interese. Puede preparar estas oposiciones EN SU PROPIO DOMICILIO. Una simple carta bastará para cambiar su porvenir. Diríjase inmediatamente a la: Academia Caballero, calle Santa Bárbara, 4. Apartado 4.087. MADRID.

RESULTADOS

GRUPO III

Calella-Alcoyano	1—2
Badalona-Poblense	2—0
Ibiza-Acero	1—3
Gerona-Gandía	3—3
Tortosa-Mestalla	2—0
Levante-Tarragona	2—1
Algemesí-Europa	2—1
Paiporta-Barcelona At.	2—2
At. Baleares-Júpiter	1—1
Tarrasa-Mataró	3—1

Clasificación final

Mestalla	38	25	5	8	54	21	55
Gerona	38	21	10	7	53	26	52
Tarrasa	38	21	7	10	67	42	49
Barcelona At.	38	20	9	9	67	37	49
Europa	38	19	6	13	62	46	44
Alcoyano	38	19	5	14	45	42	43
Calella	38	16	10	12	50	44	42
Gandía	38	17	7	14	50	43	41
Algemesí	38	15	9	14	50	50	39
Poblense	38	12	13	13	39	53	37
Badalona	38	14	8	16	43	45	36
Levante	38	13	9	16	58	51	35
Tarragona	38	12	11	15	44	52	35
Tortosa	38	15	4	19	43	56	34
Acero	38	13	8	17	53	67	34
Ibiza	38	14	6	18	42	49	34
At Baleares	38	11	9	18	38	48	31
Júpiter	38	11	5	22	37	63	27
Paiporta	38	7	9	22	38	79	23
Mataró	38	5	10	23	27	56	20

GRUPO I

Lemos - La Bañeza	3—0
Candas - Avilés	1—1
Baracaldo - San Martín	5—0
Torrelavega - Basconia	0—3
Toluca - Orense	0—2
Ponferradina - Caudal	2—2
Leonesa - Bilbao At.	1—0
Ensidesa - Sestao	0—3
Vetusta - Siero	1—2
Barreda - Lugo	2—0

GRUPO II

S. Sebastián-Reau Unión	2—4
Chantrea-Salamanca	3—0
Mirandés-Palencia	1—1
Jea-Carabanchel	1—2
Plus Ultra-Michelín	1—0
Eibar-At. Madrileño	1—2
Getafe-Huesca	2—1
Valladolid-Tudelano	2—0
Calvo Sotelo-Osasuna	2—1
Talavera-Tenerife	2—1

GRUPO IV

Sevilla At. - Murcia	1—0
Huelva - Español	2—1
Llerenense - Mérida	1—1
Valdepeñas - Melilla	2—0
Linense - R. Granada	3—1
Jaén - Portuense	4—1
Ceuta - Malagueño	1—0
Badajoz - Jerez	1—1
Ilicitano - Cartagena	0—1
Imperial - Triana	0—2

Ascensos, descensos y promociones

GRUPO I
Asciende a Segunda: Leonesa.
Promociona: Orense.
Descienden a Regional: Toluca, Vetusta, La Bañeza.
Promocionan por la permanencia en Tercera División: San Martín, Sierro, Lemos, Barreda.

GRUPO II
Ascienden a Segunda: Tenerife y Valladolid.
Promociona: Palencia.
Descienden a Regional: Chantrea, Michelín, Carabanchel, Ejea.
Promocionan por la permanencia en Tercera: Real Unión, Huesca, Calvo Sotelo, Tudelano.

GRUPO III
Asciende a Segunda: Mestalla.
Promociona: Gerona.
Descienden a Regional: Júpiter, Paiporta, Mataró.
Promocionan por la permanencia en Tercera: Ibiza, Acero, Tortosa, At. Baleares.

GRUPO IV
Ascienden a Segunda: Jerez.
Promociona: Cartagena.
Descienden a Regional: Mérida, Imperial, R. Granada, Llerenense.
Promocionan por la permanencia en Tercera: At. Malagueño, Español, Ilicitano, Linense.

Tarrasa, 3 - Mataró, 1

JUSTO RESULTADO, EN UN ENCUENTRO AGOTADOR

GOLES. — A los 24 m. del primer tiempo, Pons inaugura el marcador. Diez minutos después, Beltrán, establece el 2-0. En la reanudación, Molas remata un servicio de Planas, logrando el tercero al minuto 2. A los 15 m., Fausto logra el gol del honor para el Mataró.
TARRASA. — Delgado, Iraberri, Brunet, Molas, Marfil, Aladro, Asensio, Planas, Pons, García y Beltrán.
MATARO. — Peñasco, Daniel, Jimeno, Sampera, Ramos, Martí, Badalona, Fausto, Alonso y Marín.
ARBITRO. — El señor Caballero, bien.

El encuentro en sí ha sido reñido y agotador para ambos contendientes

Calella, 1 - Alcoyano, 2

MAL FINAL DE TEMPORADA

GOLES. — A los 4 m., Franganillo, tras gran jugada, consigue marcar para los visitantes. En el m. 38, Miguel, a la salida de una falta, pone el marcador en 0-2, siendo en el m. 41 del segundo tiempo cuando Balcells logra marcar por los locales.
CALELLA. — Coll, Cruz, Madir, Tuset, Bosch, Suárez, Planas, Pérez, Doldán, Sánchez y Balcells.
ALCOYANO. — Badía, Jimmy, Paqui (Rocamora), Rielo, Ortiz, Pavón, Saeta, Martínez, Miguel, Alvarez y Franganillo.

En el primer período el dominio ha sido alterno; no obstante, el ataque visitante se mostraba más peligroso. En la continuación, el Calella ha ejercido fuerte presión,

Tortosa, 2 - Mestalla, 0

CON TODO MERECIMIENTO, VICTORIA SOBRE EL LIDER

GOLES. — A los 30 m. del primer tiempo, Segarra, en jugada personal, consiguió el primer gol local. A los 17 m. del segundo tiempo, Viñes, también en jugada personal, estableció el segundo y definitivo gol del encuentro.
TORTOSA. — Amador, Curto, Chuli, Vavá, Pedrín, Llopis, Ferrando, Padilla, Segarra (Galdona), Pantoja (Echezarra) y Viñes.
MESTALLA. — Febrer, Martín, Cerveró, Andrés, Aquilino, Figuerola, Choco, Planes, Lis, Liñano y Cayetano.
ARBITRO. — El señor Alardell, del Colegio aragonés, bien.

El Mestalla empezó jugando con cierta premiosidad y desinterés, pero viendo que sus oponentes les contenían bien, y hasta incluso se adelantaban en el marcador, empezaron a emplearse con mayor ardor y entusiasmo, demostrando su condición de líder.

Gerona, 3 - Gandía, 3

JUEGO VULGAR Y DOMINIO ALTERNO

GOLES. — El primer tiempo finalizó con el resultado de tres goles a dos favorables al Gerona, siendo sus autores Moy a los 10 m., Vivolas al transformar una pena máxima a los 13 m. y Planas a los 38 m. Por el Gandía han marcado Soto a los 17 m. y Sancho a los 20 m., empatando a los 24 m. del segundo tiempo, Zuazo.
GERONA. — Soto, Benítez, Sala, Corona, Carrión, Vivolas, Gruart (Pinsarch), Planas, Soalegui, Hernández (Gratacós) y Moll.
GANDIA. — Sanz, Tomás, Totó, Sorribes (Miret), Masó, Iglesias, Sancho, Amorós, Soto (Sigüenza), Zuazo y Crespo.
ARBITRO. — El colegiado señor García de la Cruz, sin complicaciones.

La lluvia caída antes de iniciarse el encuentro restó bastante público y a la vez hizo que el césped estuviera muy resbaladizo, abundando por tanto los resbalones y las caídas.

Ministerio de Educación, Cultura y Deporte

EL DEPORTE A TRAVES DE LA SEMANA

EL AMBIENTE EN LA CALLE: KUBALA PERDIO LA "IMBATIBILIDAD". -- LA INTELIGENCIA DE UN ENTRENADOR TRIUNFADOR. -- SE ESTA CELEBRANDO LA COPA DE S. E. EN VELA LIGERA

ALTA POLITICA: ¿BUSCA ALGUIEN LA DIMISION DEL PRESIDENTE DEL SABADELL?... EL DEL C. N. YA ABANDONO

Kubala empieza a ser discutido. Su selección perdió la imbatibilidad en Moscú. Se cumplió en el fondo el pronóstico; era lógico que esto sucediera. Muchos son los que atacan al seleccionador, pues creyeron ver que nuestro conjunto salía únicamente a mantener imbatido su marco, lo que estuvo en un tris de suceder. Se perdió por la mínima, pero nuestros representantes consiguieron un honroso resultado. Hay que esperar el partido de vuelta, partido que puede ser decisivo, si se gana a los irlandeses. Nosotros, tay y como vimos el encuentro, mantenemos la esperanza y creemos que hasta el momento nada hay perdido, pero es posible que Kubala diera excesiva importancia al empuje soviético, a su condición física, sumada a las ausencias de dos indiscutibles jugadores en nuestro equipo, Pirri y Gárate. Lo comprendemos porque en España, contando con infantiles, no llegamos a los doscientos mil jugadores y en Rusia pasan de los cuatro millones, con alta preparación en todos los aspectos, sobre todo en el físico.

IGNACIO EIZAGUIRRE SABE LO QUE QUIERE

Iñaki Eizaguirre ha conseguido llevar al Burgos a Primera División y, ante la sorpresa de todos, ha anunciado que abandona la ciudad castellana para ir a preparar durante dos años al Hércules de Alicante, equipo y club que han aceptado deportivamente la amargura de la derrota. Iñaki, un veterano decidido, sabe lo que le interesa. El triunfo no le ciega, sino que abre el portillón de su inteligencia y ésta le aconseja que es mejor salir entre el clamor y volver de nuevo a la lucha para lograr otro triunfo en otro lugar, siguiendo la ruta que uno se ha marcado, emprender nuevas iniciativas que le lleven a una situación similar. La experiencia es buena consejera cuando va acompañada de la inteligencia. Eizaguirre sabe que el triunfo hay que saborearlo en un momento, en el que se consigue, para luego volver a la lucha. Pretender retirarse resulta peligroso.

VIENTOS DE FRONDA EN EL SABADELL

A Ricardo Rossón el presidente del Centro de Deportes de Sabadell, le ha salido un competidor y se asegura que el sábado se enfrentaron. Ambos son buenos amigos, pero difieren en algunos puntos de vista. Hay quien ha tachado a Rossón de «dictador» cuando es simplemente un directivo «presidencialista», como lo es el viejo Santiago Bernabeu, éste al frente de un gran club con 25 años de experiencia y con un entrenador con diez de ejercicio consecutivo. El del Sabadell ha de luchar contra la modestia de medios, sin una afición que le llene el campo, y ha de recurrir a una labor que, siendo peligrosa, es amarga: la de vender para subsistir; cada año ha de confeccionar un nuevo equipo de jugadores con un entrenador que ha cubierto la mayor etapa de su permanencia en Primera División. ¿Habrá dimisión? Si Rossón sigue en su convicción de forjar un equipo que le permita la temporada próxima permanecer sin tanto agobio en la Primera División, habrá que esperar la decisión de la Asamblea del club. De momento, lo que hace unos días era rumor, hoy es realidad.

Por de pronto, el Club Natación Sabadell ha sufrido ya la baja de su presidente. La decisión de abandonar la presidencia se debe a cuestiones de índole particular y se dice que el nuevo presidente será el hermano de una personalidad, la máxima autoridad de la gran ciudad del Vallés occidental. Confiemos que el éxito acompañe a la labor de este nuevo presidente.

VELA, AUTOMOVILISMO Y TENIS

El Real Club Marítimo está organizando la gran regata internacional Copa de S. E. el Generalísimo para vela ligera, el «snipe». Dieciséis veces se ha disputado y en ocho de ellas han triunfado velas españolas. Una buena marca.

El jueves se celebrará el Rally de las Cavas que pretende convertirse en internacional, uniendo el Panadés y la comarca de Reims, las dos zonas champañeras francesa y española, para entrar en el ámbito internacional con todos los honores. Esperamos que su propósito sea logrado en la tercera edición.

Y de nuevo la Copa Davis en el R. C. Tenis Barcelona, contra Francia. Una semana, en resumen, con importantes acontecimientos en lo que a competiciones deportivas se refiere.

Francisco CORTES

Homenaje a la familia

CAJA DE AHORROS "SAGRADA FAMILIA"

Sortea 6 PISOS y

260 magnetófonos a "cassette"

entre todas las personas que sean impositores antes del 30/9/71

Publitel P

CAJA DE AHORROS "SAGRADA FAMILIA"

Central: Rivadeneyra, 6 (Plaza Cataluña) Tel. 222.07.03 - Barcelona-2

Miembro de la CONFEDERACION ESPAÑOLA DE CAJAS DE AHORRO

En cualquiera de las oficinas de esta Caja, le facilitarán la solicitud para concursar.

Cardenal Tedeschini, 55
Viladomat, 247-249
Ntra. Sra. del Port, 281
Provenza, 391
Vía Layetana, 75
Aribau, 272-274
Aribau, 121
Avda. Mistral, 36
P.º de Maragall, 386-388
Avda. Alfonso XIII (esq. San Lucas) - BADALONA
Avda. 27 de Enero (esq. Gral. Mola) - PREMIA DE MAR

Ahorrar... es la mejor forma de cubrir su futuro.

GIMNASIA

La «Institución Pinadell» ganó el Trofeo «Diputación Provincial de Barcelona»

Se celebró, en el Gimnasio Municipal de Barcelona, la competición correspondiente el III Trofeo Diputación Provincial de Barcelona de gimnasia deportiva masculina, organizada por el Comité Infantil y reservada para gimnastas de la categoría alevines, 11-12 y 13 años.

Participaron en la disputa de este trofeo diez equipos, formados por cuatro gimnastas cada uno, de los que puntuaban las tres mejores notas en las seis modalidades olímpicas. La competición se desarrolló con ejercicios libres en suelo y salto de caballo y ejercicios obligatorios en caballo, arcos, anillas, paralelas y barra fija.

Debe destacarse la actuación individual de Alberto Domingo (Institución Pinadell), que le valió el primer lugar, así como también a Antonio Ramos (Gimnasio Municipal Cornellá) y Carlos Rovira (Club Natación Sabadell), segundo y tercer clasificados, respectivamente. Diez gimnastas separados entre sí por punto y medio demuestra la igualdad de fuerzas existentes para los primeros lugares. Jorge Fábregas, uno de los gimnastas favoritos, no pudo clasificarse al tener que retirarse su equipo, el Gimnasio Frediani, por lesión de uno de los gimnastas, Francisco Casas.

La clasificación final por equipos se estableció así:

1, Institución Pinadell B, 134'15 puntos; 2, Club Natación Sabadell, 122'05 puntos; 3, Gimnasio Municipal Cornellá, 121'65 puntos; 4, Instituto Pinadell A, 118'50 puntos; 5, Centro Gimnástico Barcelonés.

Individualmente, las posiciones fueron las siguientes en los diez primeros lugares: 1, Alberto Domingo, 49'80 puntos; 2, Antonio Rams, 43'50; 3, Carlos Rovira, 43'25; 4, Carlos Juan, 42'05; 5, Miguel Haro, 40,85; 6, Ricardo Carrasco, 40'65.

BALONMANO

Copa del Generalísimo

(Octavos de final)

Obras del Puerto - Barcelona	15-15
Vallehermoso - Picadero	17-19
Donabane - Bofarull	15-15
Granollers - Claretianos	30-6
Sabadell - La Salle	25-20
Sansofé - At. Madrid	11-22
Marcol L. Aragón - Anaitasuna	24-9
Anaitasuna B - Vulcano	21-14

Se clasificaron para jugar los cuartos de final: Barcelona, Picadero, Granollers, La Salle, At. Madrid, Marcol L. Aragón y Vulcano.

BEISBOL

Campeonato de Cataluña

II CATEGORIA

Siemens - Igualada	17 - 25
Viladecans - Barcelona	(Apla.)
Español - Veteranos	9 - 0

CLASIFICACION: Español, 20 puntos; San Andrés, 18; Barcelona y Viladecans, 12; Veteranos, 10; Siemens, 4 Igualada, 2 puntos.

Con su neta victoria sobre Veteranos, el Español se proclama prácticamente campeón de Segunda, por lo que el año próximo la novena blanquiazul jugará en primera categoría.

A destacar el primer triunfo logrado por el Igualada en la competición, y con buen carreraje, lo que evidencia el mejoramiento de los Igualadinos.

También en infantiles es ya campeón el Roca, con cierta ventaja sobre su inmediato seguidor, Viladecans, que se impuso en reñido juego al Hércules. — *E. ARNAU.*

HOCKEY PATINES

COPA GENERALISIMO

(Semifinales)

Reus Deportivo, 7 - Español, 2

Desde el inicio el equipo local se lanzó con gran tesón sobre la portería de Trullols, quien sería a lo largo de todo el partido el héroe del mismo. Arrollador el Reus Deportivo, logró al finalizar la primera parte un tanteo favorable de 3-0, marcados por Salvat (2) y Vilallonga. En la reanudación frenó en su empuje el equipo local y aprovechó el Español para lograr dos tantos, obra de Sariol y Sisquellas. Pero de nuevo empujó el Reus, marcando cuatro goles más, por obra de Giralt (2), Salvat y Rabassa.

Mal el arbitraje del señor González, pero su actuación no afectó el resultado.

A sus órdenes los equipos formaron:

REUS DEPORTIVO: S. García, Rabassa, Vilallonga, Sabater, Salvat y Giralt.

ESPAÑOL: Trullols, Sariol, Edo, Freixas, Sisquellas y Ortiz.

Con esta vitoria el Reus Deportivo se clasifica para jugar la final.

Sopa? Carne? Pescado? Postre?... Pidamos el «menú del día» y problema resuelto.

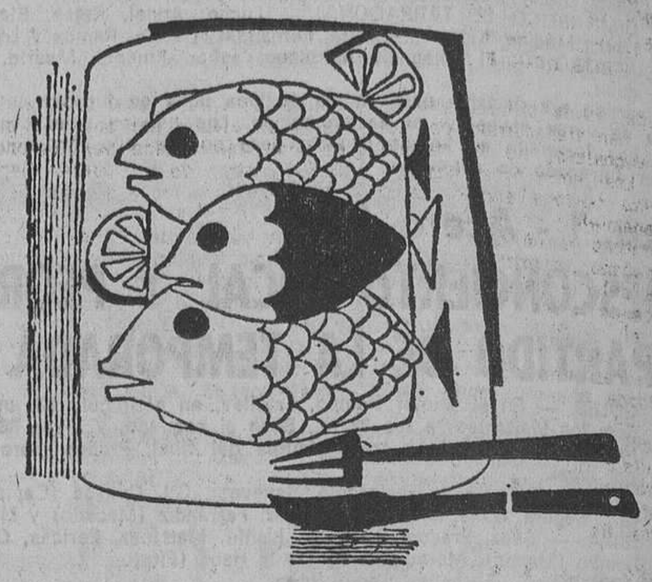

La calidad de un restaurante se define por la calidad de su MENU DEL DIA

ROSCADORAS RIGID

FAUST Y KAMMANN, S.A.

BARCELONA 1 Gravina, 1—7 · VALENCIA 2 Martínez Cubells, 4 · SEVILLA Reyes Católicos, 20 · MADRID 8 Acuerdo, 25

PARA VIAJAR ENTRE

Barcelona y LA COSTA BRAVA SUR GERONA-BAÑOLAS-OLOT

UTILICE EL AUTOCAR

R.E.N.F.E. - C.A.T.S.A.

Línea regular de viajeros en autocar T n.º 12

LE OFRECE: ASIENTO RESERVADO — RAPIDEZ — UN MEJOR TRATO

Para información, venta y reserva de plazas

En Barcelona
Calle Diputación, 269
(Bar Blanch)
Tels 231 03 77 y 231 79 46

En Gerona
Avda. de Jaime I, 6
Tel. 20 24 32

En Lloret de Mar
ESTACION DE AUTOBUSES
Tel. 33 44 76

En Blanes
Avda. José Antonio, 19
Tel. 33 01 30

CONVINA DIVISIONES

MULTIPLIQUE SU ESPACIO

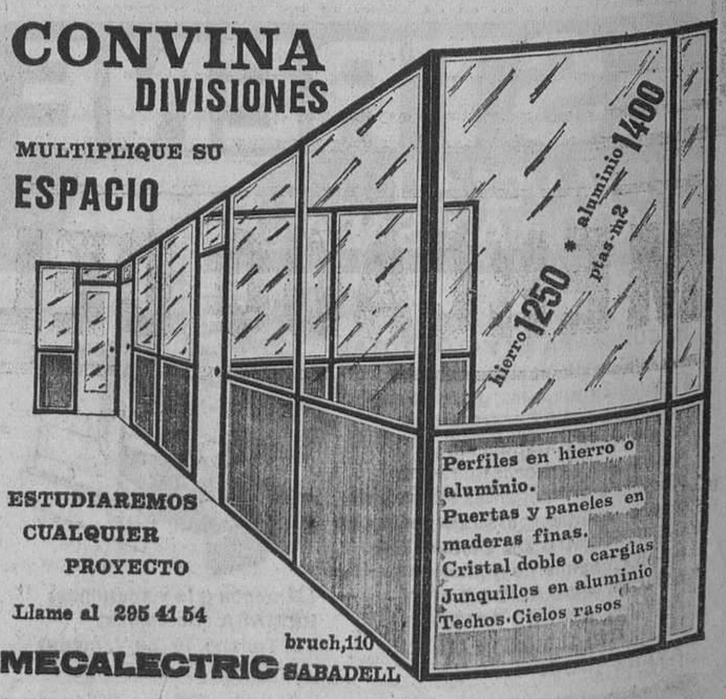

ESTUDIAREMOS CUALQUIER PROYECTO

Llame al 295 41 54

MECALECTRIC bruch, 110 SABADELL

Ministerio de Educación, Cultura y Deporte

VUELTA CICLISTA A ITALIA

DINO ZANDEGU, VENCEDOR DE LA DECIMOSEXTA ETAPA

SIN CAMBIOS EN LA CLASIFICACION GENERAL, CUANDO SE INICIAN DOS DURAS ETAPAS DE MONTAÑA

Tarvisio (Italia), 6. (Alfil.) — El italiano Dino Zandegu, se ha adjudicado la victoria de la 16 etapa del «Giro» ciclista de Italia, que trasladaba a los corredores desde Lubiana (Yugoslavia) a Tarvisio (Italia) después de 100 kilómetros.

La decimosexta etapa de la «clásica» italiana era la más corta de las 21 que componen esta prueba. Ochenta y un corredores tomaron esta mañana a las 11,50, la salida en Lubiana con tiempo bueno, a los pocos kilómetros de la salida se retiran el belga Georges Pintens aquejado de molestias gástricas, y el italiano Michelle Dancelli, que recibe la triste noticia de la muerte de un hermano suyo.

La etapa, cuyos primeros 90 kilómetros, han transcurrido por territorio yugoslavo, no ha tenido historia. Los corredores han tomado esta Luviana-Tarvisio como un entrenamiento de la tremenda decimoseptima etapa que se disputará mañana. La primera y única escapada del día se registró a 35 kilómetros de la meta, cinco antes de que el «Giro» entrase nuevamente en territorio italiano. Los escapados han sido siete: el belga Andre Poppe y los italianos Giancarlo Bellini, Lucillo Liovore, Franco Vianelli, Franco Vitossi, Romano Tumellero y dino Zandegu. Este grupo conseguía una ventaja de 20 minutos sobre el pelotón a 11 kilómetros de la meta de Tarvisio.

A 9 kilómetros de la conclusión a este grupo de cabeza se unía el italiano Roberto Sorlini, que a su vez atacaba y se escapaba con Bitossi y Llevore a su rueda. Gracias a la acción de Zandegu y de Agarbozza, el terceto no conseguía llevar a buen término su escapada. Mientras tanto, el pelotón general aumentaba su ritmo con la idea de «cazar» a los hombres de cabeza. En este aspecto se distinguían el italiano Gimondi y los belgas Van Vlieberghe y Vlan Clooster, sobre cuyas espaldas recaía el principal trabajo.

A dos kilómetros de la meta, los esfuerzos del pelotón se ven recompensados al absorber al grupo de cabeza. Bitossi intenta todavía un ataque por sorpresa que es bien neutralizado por Gimondi. A 500 metros de la línea de llegada Zandegu se lanza en pos de la victoria y entra, por primera vez en esta edición del «Giro», en primer lugar, delante de Gimondi, Basso, Swerts, Van Vlieberghe y Van Clooster, por este orden.

La clasificación general no ha sufrido cambios en sus primeras posiciones, pero todos los seguidores del «Giro» se preguntan si Claudio Michelotto, actual líder, podrá resistir los ataques que mañana y pasado mañana —en dos durísimas etapas de montaña— realizarán los favoritos. Entre éstos, sobre todos, el belga Herman Van Springel y el sueco Gosta Petterson. Junto a ellos no hay que olvidar la capacidad escaladora de los corredores españoles, entre los que Francisco Galdós ha asegurado tener posibilidades de triunfo final y ha anunciado su ataque para una de estas dos etapas montañosas.

La etapa de mañana, la decimoseptima, transcurrirá en territoria austríaco, y será la segunda y última «incursión» del «Giro» fuera de las fronteras italianas. La salida se tomará en la localidad austríaca de Hermagor y terminará en el monte Glossglockner «techo» de la prueba con una altura de 2.506 metros. La decimooctava etapa, por su parte, presenta cuatro puertos valederos para el gran premio de la montaña, tres de los cuales son de primera categoría.

El «Giro», pues, ha entrado en su fase más interesante y definitiva. Alfil.

CLASIFICACIONES

Individual de la etapa

1. Dino Zandegu (Italia), 2 horas 24 minutos 20 segundos, a la media de 41'470 Km.-hora.
2. Felice Gimondi (Italia), m. t.
3. Marino Basso (Italia), m. t.
4. Albert van Vlieberghe (Bélgica), m. t.
6. Noel van Clooster (Bélgica), m. t.
7. Arnaldo Cevarzasi (Italia), m. t.
8. Enrice Maggioni (Italia), m. t.
9. Luigi Sgarbozza (Italia), m. t.
10. Ole Ritter (Dinamarca), m. t.

11, P. Mori (Italia), m. t.; 12, Reyniers (Bélgica), m. t.; 13, Sercu (Bélgica), m. t.; 14, Poppe (Bélgica), m. t.; 15, Crepaldi (Italia), m. t.; 16, Guerra (Italia), m. t.; 17, Wagtmans (Holanda), m. t.; 18, Van Springel (Bélgica), m. t.; 19, Polirodi (Italia), m. t.; 20, Francioni (Italia), m. t.

Españoles

(Todos con el mismo tiempo del vencedor)

34. Perurena.
40. Francisco Galdós.
54. Francisco Gabica.
55. Vicente López Carril.
57. Luis Zubero.
61. Jesús Manzaneque.
64. Juan María Uribezubezia.
69. Jesús Fuente.
74. Andrés Gandarias.

General individual

1. Claudio Michelotto (Italia), 74 horas 37 minutos 53 segundos.
2. Aldo Moser (Italia), a 2 m. 18 s.
3. Gosta Petterson (Suecia), a 4-37.
4. Ugo Colombo (Italia), a 5-36.
5. Enrico Paolini (Italia), a 6-27.
6. Herman van Springel (Bélgica), a 6-38.
7. Tony Houbrechths (Bélgica), a 7-52.
8. Francisco Galdós (España), a 8-06.
9. Marinus Wagtmans (Holanda), a 8-34.
10. Silvano Schiavon (Italia), a 9-39.

11, Wladimiro Panizza (Italia), a 9-55; 12, Franco Bitossi (Italia), a 21-1; 13, Felice Gimondi (Italia), a 12-3; 14, Giuliani (Italia), a 13-16; 15, Vianelli (Italia), a 13-33; 16, Farisatto (Italia), a 13-52; 17, Zilioli (Italia), a 14-40; 18, Cavalcanti (Italia), a 16-12; 19, Fabbri (Italia), a 16-46; 20, Magglioni (Italia), a 20-15.

Los demás españoles

21, López Carril, a 20-34; 23, Uribezubia, a 21-57; 30, Zubero, a 37-18; 31, Domingo Perurena, en 75-20-17; 32, Francisco Gabica,(en 75-20-51; 37, Andrés Gandarias, en 75-25-51; 53, Jesús Manzaneque, en 75-38-29; 55, Jesús Fuente, en 75-41-54.

General por equipos

1, Molteni (italo-belga), 4.996 puntos; 2, Scic (Italia), 3.612; 3, Salvarani (Italia), 3.526; 4, Dreher (Italia), 2.765; 5, Ferretti (Italia), 2.764; 6, Kas (España), 2.264; 7, Filotex (Italia), 1.962; 8, G. B. C. (Italia), 1.674; 9, Cosatto (Italia), 1.311; 10, Magniflex (Italo-belga), 916.

Once montañas quedan por escalar

Etapa 17. — Gailberg-Sattel (primera categoría), 982 metros de altitud; Felberteauern (primera categoría), 1.630 metros; Grosseglockner (cima Coppi, primera categoría), 2.506 metros.

Etapa 18. — Passo Pordoi (primera categoría), 2.239 metros; Passo Falzarego (primera categoría), 2.105 metros Passo di Valles (primera categoría), 2.033 metros; Passo San Pellegrino (primera categoría), 1.918 metros; Passo Tres Cruces (segunda categoría), 1.814 metros.

Etapa 19. — Passo de Costalunga (segunda categoría), 17.45 metros; Passo de la Mendola (segunda categoría), 1.363 metros; Passo del Tonale (segunda categoría), 1.883 metros.

DOMINANDO DESDE EL PRINCIPIO...

MERCKX SE LLEVO EL «MIDI LIBRE»

París, 6. — El holandés Pijnen venció en la cuarta y última etapa de la prueba ciclista «Midi Libre», de 204 kilómetros, Laes-Montpellier. Al término de la prueba se proclamó vencedor de la misma el belga Eddy Merckx.

CLASIFICACION DE LA ETAPA

1. Pijnen (Holanda), 5 horas, 14 minutos, 50 segundos.
2. Martelozzo (Francia), 5-21-36.
3. López Rodríguez (España), 5-21-36.
4. Opdebeek (Bélgica), 5-21-36.
5. Catieau (Francia), 5-21-36.
6. Dierickx (Bélgica), 5-21-30.
7. Verbeek (Bélgica), 5-21-37.

A continuación llegó el pelotón, en el que figuraba Merckx, en el mismo tiempo de Verbeek.

Los corredores españoles restantes se clasificaron, «ex aequo», en el puesto decimosexto, con el mismo tiempo del séptimo clasificado, Verbeek.

CLASIFICACION GENERAL FINAL

1. Merckx (Bélgica), 20 horas, 49 minutos, 15 segundos.
2. Zoetemelk (Holanda), 20-49-24.
3. Dierickx (Bélgica), 20-51-36.
4. Verbeeck (Bélgica), 21-01-12.
5. Van Impe (Bélgica), 21-01-12.
6. Santy (Francia), 21-01-12.
7. Perin (Francia), 21-01-12.
8. Schutz (Luxemburgo), 21-01-12.
9. Dumont (Francia), 21-01-12.
10. Guimard (Francia), 21-01-25.
13. Martos (España), 21-04-30.
16. Santamaría (España), 22-16-17.
23. López Rodríguez (España), 21-28-23.
25. Carasas (España), 21-38-36.
27. V. Díaz (España), 21-28-36.
28. Balagué (España), 21-28-36.
29. Gómez Lucas (España), 21-28-36.

PREMIO DE LA MONTAÑA

1. Zoetemelck (Holanda), 25 puntos.
2. Van Impe (Bélgica), 19.
3. Eddy Merckx (Bélgica), 16.
4. Gómez Lucas (España), 7.
5. Guimard y Campaner (Francia), 6 puntos.

información sobre
locales pisos parcelas
CONTROL HOUSE
Centro de Información Inmobiliaria por Ordenadores
Provenza 260, entre Rambla Cataluña y Balmes - Teléfonos 215.07.78 y 82

¡¡ATENCION!!
Compañía Internacional de demostrado prestigio
BUSCA
300 distribuidores en España para sus mundialmente conocidos productos de protección de automóviles
Se solicita demostrada solvencia moral; disponer de dos a cuatro horas semanales y tener disponibles un mínimo de 96.000 pesetas
La Compañía ofrece oportunidad de tener su propio negocio; independencia económica; beneficios mínimos del 20 % y exclusividad de Zona
Solicite información con el cupón adjunto:
FORD CAR CLEANING, S. A.
Aribau, 282 - 284 — Barcelona (6)
D. ...
Domicilio ...
Teléfono ...
Población ...
Provincia ...

TENIS

Kodes ganó en Roland Garros

París, 6. — El jugador checo Jan Kodes se proclamó esta tarde campeón del torneo de tenis «Internacionales de Francia» individuales masculinos, al vencer en el estadio «Roland Garros» al rumano Ilia Nastase.

El resultado del partido fue: 8-6, 6-2, 2-6 y 7-5. Jan Kodes había ganado también el torneo el pasado año. — Alfil.

LogAbax s.a.
informática
LE OFRECE LA GAMA MAS COMPLETA DE
MINI-COMPUTADORES
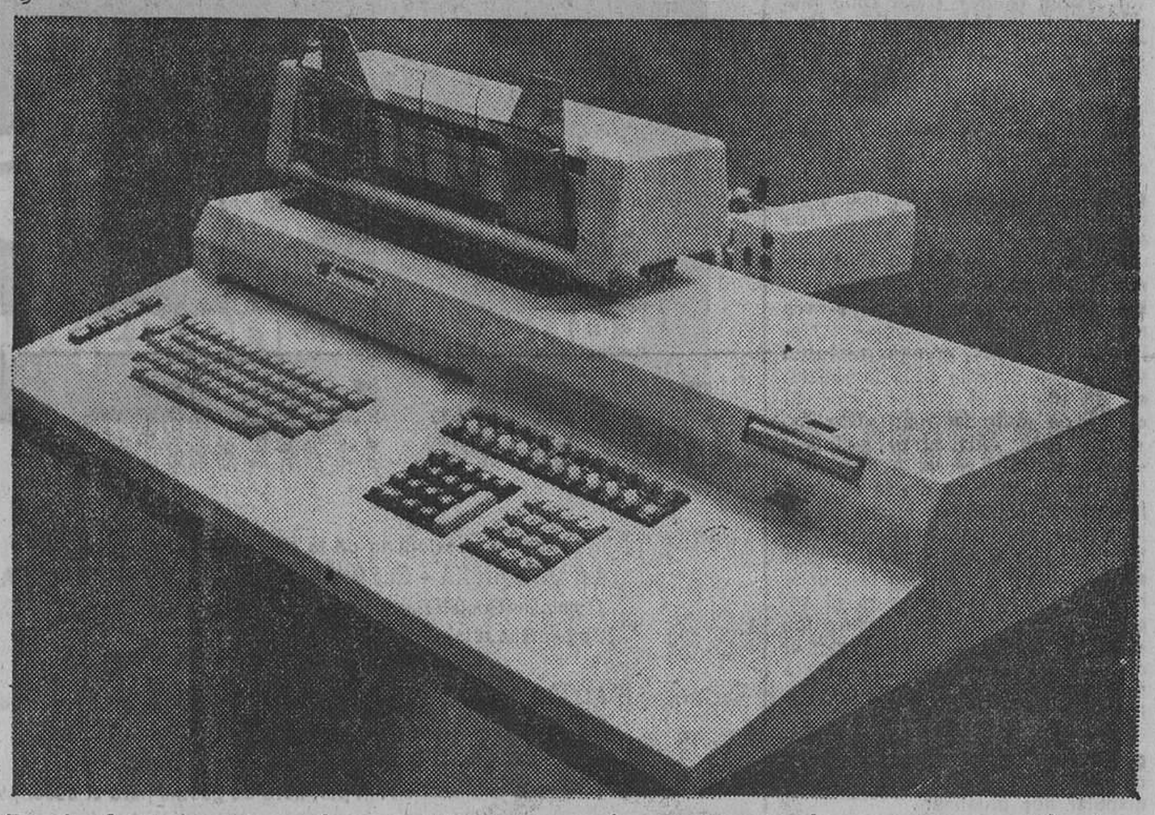
De la facturación a la gestión integrada, presenta las mejores soluciones a los problemas de mecanización de empresas.
2.200 FACTURADORA CONTABLE
Nueva facturadora electrónica con programación registrada en cassette magnética.
Posibilidad de adaptar un introductor de fichas.
Aplicaciones de facturación, de contabilidad y de tratamiento de datos.
3.200 COMPUTADOR DE OFICINA
Destinado a la mediana y pequeña empresa que desean integrar sus medios de gestión.
Adaptación de fichas de pista magnética.
Periféricos de tarjetas, de cinta y tambor.
4.200 SISTEMA DE TRATAMIENTOS DE DATOS
Sistema basado en la utilización óptima de discos magnéticos intercambiables.
Completa simultaneidad de tratamiento.
Modularidad en la adaptación de periféricos.
MADRID Paseo de la Habana, 132 Tel. 457 42 00
BARCELONA Avda. Grimo. Franco, 618 EDIFICIO BEETHOVEN - 7.ª Tel. 230 68 56
BILBAO C/. San Vicente EDIFICIO ALBIA Tel. 21 49 84
SEVILLA C/. Alfalfa, 3 y 5 Tel. 22 65 24
DEMOSTRACIÓN DE ESTOS MODELOS EN LA FERIA INTERNACIONAL DE MUESTRAS DE BARCELONA. PALACIO FERIAL SECTOR K - N.os 748 al 753.

MERCADO DEL MOTOR

Para anuncios en esta sección Telf. 231-51-04

AUTOMOVILES

¡¡OJO!!
COCHES GRAN CATEGORIA
Volseley Mini, único, toda garantía. Peugeot 404, motor inyección, nuevo a matricular, 275.000 ptas. Idem. matriculado, motor inyección, 8.000.000, B-851.679. Mercedes 190-D, año 67, frenos disco, doble circuito, buen precio. Mercedes 180, 40.000 ptas. Mercedes 190, 100.000 ptas. SEAT 850 coupé, 70.000 ptas. Fiat 125, nuevo a matricular. Seat 850 y 600-D,, varios a escoger color, precio incompetible. Simca Aronde B-331, motor Rush super, impecable, toda prueba, 35.000 pts. Seat 800, 4 puertas, radio, 32.000 ptas. Morris 1100, B-600, 58,000 ptas. SEAT 1400-C, B-333, servo, con grantía, 38.000 ptas. Renault R-4, 4 marchas, B-700, 65 mil ptas. Volkswagen 6.000.000, motor ajustado, 75.000 ptas. Seat 124, motor ajustado, 90.000 ptas. Seat 1400, 5 prtas. 6 plz. 25.000 ptas. Vauxhall Víctor, garantía, 35.000 ptas. Alfa Romeo soupé1300, toda prueba, servo y radio, 70.000 ptas. ESTABLECIMIENTOS LOSADA. San Antonio María Claret, 4.

AUTOMOVILES BIBILONI. - Córcega, 255

COMERCIAL AVENIDA
Marqués del Duero, 190. Tel. 224-04-86
CITROEN, MORRIS, MG y SIMCA
Entrega inmediata, grandes facilidades
Aceptamos su coche de entrada
Valoramos más que nadie
SEAT 600-D, B-600
MORRIS 1100 y MG 1300
RENAULT 4-L, 4 marchas
BUGGI Citroen
CITROEN Azam-6, B-540
SIMCA 1000, B-657

600, desde 5.000 entr. y 500 mes. 600-D, desde 8.000 entr. y 1.000 mes. Simca 1000, 850 y R-10, 15.000 entr. ROSELLON, 459

AUTOMOVILES J. COSTA. - Muntaner, 50
Tel. 253-27-07

CATASUS. - Diputación, 323

AUTOMOVILES JUPITER
600 y 600-D, desde 10.000 entr. y 1.000 mes. Citroen 2 HP., turismo, desde 12.000 entr. 850 y Simca 1000, desde 18.000 entr. Morris 1100, impec. Espronceda, 74 Tel. 307-59-31

AUTOMOVILES BAILEN. - Bailén, 217
COMPRA - VENTA - CAMBIOS

SEAT, VENDEDOR AUTORIZADO
Rosellón, 274. Parking propio. Usados procedentes de cambios

MOTOS

¡¡MOTORISTAS!!
Para comprar, vender o cambiar, visite antes de nada ESTABLECIMIENTOS LOSADA. Motocicletas y velomotores todas marcas. Distribuidor para Barcelona y comarca del maravilloso velomotor PUCH motor austriaco, máxima garantía, grandes facilidades. Usadas: Sanglas 295 recién ajustada. Ducati 175. Montesa impala sport. Comando y Guzzi ranchera. Lambretta, desde 2.000 ptas.
SAN ANTONIO MARIA CLARET, 4

VESPAS-VESPINOS nuev. y usad. Compr., vent. camb. Facilds pago. MATEU Valencia, 321. Tel. 257-68-58

Ministerio de Educación, Cultura y Deporte

VELA

Gancedo y Burgos, vencedores en la primera jornada de la XVI Regata Internacional de Snipes

En aguas frente a la desembocadura del río Llobregat, y bajo la organización del Real Club Marítimo de Barcelona, comenzó a disputarse la XVI Regata Internacional de Snipes. Competición en la que se dirime la quinta edición del Campeonato del Mediterráneo, y cuyo vencedor recibirá la Copa del Generalísimo.

Balandros de España, Francia, Suecia e Italia, han regateado en la primera jornada, que comprendía dos priebas de siete millas sobre un circuito triangular. La primera prueba se ha desarrollado con viento de 190 grados (fuerza 3 Bft) y un resto de marejada del sur. En la primera vuelta al recorrido marchaban cinco barcos destacados, «Gran Numa», «Jani», Kuka», «Nihi», «Kini», «Kontiki» y «Playgirl». En la segunda, hay una gra nrecuperación de «Chispa» y «Susu», que se interpolarían en los primeros fugares.

El orden de llegada fue:

1. «Gran Numa» (Real Club Mediterráneo de Málaga), Félix Gancedo y Antonio Burgos; 2. «Jani-Kuka» (Club Vela Blanes), Juan María Costas y José Bellés; 3. «Kihi-Kíhi» (Club Náutico Palma de Mallorca), Lorenzo Galmes y J. Soler; 4. «Kintiki» (Club Vela Blanes), José Félix Anglada y M. Cananellas; 5. «Grec» (Real Club Marítimo de Barcelona), Alberto Ce- y José Enrique Chacón.

La segunda prueba tuvo lugar con viento de 220 grados (fuerza 2-3). Durante la primera vuelta al recorrido fue en cabeza «Playgirl», seguido de «Gran Numa» y a unos cincuenta metros «Jani-Kika» y «Kontiki». En la empopada que siguió a la segunda ceñida «Gran Numa» rebasaría a «Playgirl» y más atrás marchaban «Jani-Kuka» y «Grec». El orden de llegada fue:

1. «Gran Numa» (Real Club Mediterráneo de Málaga), Félix Gancedo y Antonio Burgos; 2. «Playgirl» (K.Y.C. de Suecia), Göran Lindquiqt y Lennart Linvist; 3. «Jani-Kuka» (Club Vela Blanes), Juan M. Costas y José Bellés; 4. «Grec» (Real Club Marítimo de Barcelona), Alberto Colla y José Enrique Chacón; 5. «Kontiki» (Club Vela Blanes), José Félix Anglada y Miguel Casanelles.

La clasificación general, tras las dos pruebas, es la siguiente:

1. «Gran Numa», 0 puntos; 2. «Jani-Kuka», 8'70 puntos; 3... «Playgirl», 17 puntos; 4. «Kontiki», 18 puntos; 5. «Grec», 18 70 puntos.

Copa Junio en Cabrera de Mar

Se corrieron las dos primeras regatas de la Copa Junio, que organiza el Club Náutico Cabrera de Mar, para la clase 420.

Con viento del sur y corriente muy intensa de garbí, se dieron, a las 10.30 h., la salida a la primera prueba, en la que los yates «Obelix» y «Vilex III», con fuerte lucha y marcajes durante toda la regata, se disputaron el primer lugar. El orden de entrada fue: «Obelix», «Vilex III», «Josikerral», «Tatin», «Siroco», etc.

A continuación se dio la salida a la segunda regata, en la que desde la salida se destacó el yate «Vilex III», que fue cobrando ventaja a medida que transcurría la prueba hasta entrar vencedor; para el segundo lugar existió lucha entre los «420», «Josikerral» y «Obelix»; el orden de llegada de esta regata fue: «Vilex III», «Josikerral», «Obelix», «Tombarella», «Siroco», etc.

Después de las dos primeras regatas la clasificación general queda de la siguiente manera, a falta de disputar dos pruebas:

1, «Vilex III», de Parés-Duch, con 3 puntos; 2, «Obelix», de Trullás-Trullás, con 5'7; 3, «Josikerral», de Muedra-Muedra, con 8'7; 4, «Siroco», de Rodríguez-Rodríguez, con 20; 5, «Tatin», de Rodríguez-Rodríguez, con 22; 6, «Osiris», de Ayala-Ayala, con 24'7; 7, «Mercedes», de Durán-Garcon, con 24'7; 8, «Tombarella», de Alló-Escapa, con 25, hasta 15 clasificados.

¡Automovilistas!
OFERTA QUINCENAL
CINTURONES DE SEGURIDAD
JUEGO (2)
600 ptas.
Montaje incluido
acc. MORELL
URGEL, 85-(parking int.)

CHALETS DESDE 25.000 PTAS. ENTRADA
Trato directo con propietario. 15 modelos a elegir, de 1 a 6 dormitorios, comedor-living, cocina con horno, armarios metálicos, baño completo, terraza, jardín, garaje. En propiedad a los 50 meses, con pagos mensuales desde 2.674 ptas. En Vallirana, a 15 minutos plaza Calvo Sotelo, lindando pueblo, en Zona Residencial, con más de 150 chalets construidos y habitados todo el año. Todos los servicios, autobuses, agua abundante, luz, fuerza, colegios, mercados. Consejo de Ciento, n.º 170, 1.º Tel. 253-40-01

MEDICOS DE URGENCIA
Teléfono 221-21-21

El equipo del Real Aeroclub Barcelona-Sabadell obligado a aterrizar en Burdeos por el mal tiempo

Burdeos, 6. — (Por teléfono, de nuestro redactor jefe Juan VILA.)

Por causa del tiempo metereológico se ha producido una ligera variación en los planes de regreso a Barcelona de la expedición del Real Aero-Club de Barcelona-Sabadell que acudió a París para asistir al Festival Aéreo Internacional de Le Bourget, que sábado, y ayer, domingo, cerró con broche de oro el XXIX Salón Internacional de la Aeronáutica y el Espacio, que ha tenido por escenario la capital francesa.

Después de haber participado los aviadores españoles en diversidad de actos con motivo del Salón, se disponían hoy a emprender el vuelo de regreso a primera hora de la mañana, pero el tiempo nublado que imperaba sobre la totalidad de territorio francés obligó a demorar la salida de las cuatro avionetas hasta primeras horas de la tarde. El plan de vuelo tuvo que cambiar el destino inicialmente previsto Toulouse-Perpignan por el de Burdeos, ciudad donde a media tarde han aterrizado felizmente todos los expedicionarios. Dado que la previsión meteorológica se anuncia favorable para la mañana del lunes será en ese momento en que los miembros del Aero-Club Barcelona-Sabadell podrán dirigirse a su ciudad.

La capacidad técnica de los pilotos ha hecho que este vuelo sobre territorio francés haya carecido del menor apuro y al propio tiempo ha servido para que los pilotos acompañantes, quizá más noveles, hayan podido realizar unas prácticas de navegación aérea en condiciones de cierta dificultad muy interesantes.

AYUNTAMIENTO DE BARCELONA
Patronato Municipal de la Vivienda
SUBASTA DE LOCALES COMERCIALES

El pasado día 24 de Mayo, se publicó en este periódico, anuncio de subasta de locales comerciales propiedad de este Patronato, consignando como fecha de celebración del acto el día 17 de Junio del corriente año.

Por el presente, se pone en conocimiento del público en general, que el acto de la subasta será el día 23 del mismo mes de Junio.

Barcelona, 2 de Junio de 1971
EL GERENTE
Firmado: José María Martínez-Marí Odena
V.º B.º
EL CONCEJAL PRESIDENTE DEL PATRONATO MUNICIPAL DE LA VIVIENDA
Firmado: Juan Martí Butsems

WATERPOLO

Copa Catalana

(Octavos de final, vuelta)

C.N. Barcelona-C.N. Mataró	6-1
C.N. Barceloneta-C.N. Martorell	19-2
C.N. Pueblo Nuevo-U.D. Horta	10-2
C.D. Mediterráneo-C.N. Manresa	2-8
C.N. Bañolas-C.N. Cataluña	1-6
C.N. Sallent-C.N. Sabadell	2-7
C.N. Atlético-C.N. Montjuich	(Ap.)
C.D. Fabra y Coats-C.N. Tarrasa	(")

MOTORISMO

GRAN EXITO DEL CURSILLO DE MOTO-CROSS, ORGANIZADO POR EL M. C. BULTACO

Participaron dieciocho pilotos españoles

Cubellas fue el escenario donde el Moto Club Bultaco organizó el primer cursillo de moto-cross, a cargo del pentacampeón belga, Joel Roberts, dedicado a pilotos españoles.

Tomaron parte en el cursillo de pilotaje un total de dieciocho pilotos procedentes de toda España, los cuales durante tres agotadores días recibieron las enseñanzas del famoso belga sobre los secretos de esta dura y difícil especialidad deportiva.

El marco donde los pilotos españoles recibieron sus enseñanzas fue en el duro circuito de San Antonio, en uno de cuyos más difíciles obstáculos, Joel Roberts fue limando las imperfecciones de los pilotos participantes, los cuales, en opinión del campeón mundial, «demostraron un alto interés en asimilar las enseñanzas, no decayendo su atención en ningún momento. Por ello, está convencido —según dijo en el momento de entregar los diplomas— de que, debido a la juventud de la mayoría de ellos, su nombre brillará con luz propia en los circuitos mundiales de motocross en fecha próxima».

Al acto de clausura asistió, junto con los organizadores, el presidente de la Federación Española de Motociclismo, don Luis Soriano, acompañado del presidente de la Federación Catalana, don Miguel Torelló, y alcalde de Cubellas.

El presidente de la Federación Nacional, señor Soriano, dijo «que la organización de este cursillo de moto-cross ha sido fundamental para el desporte motociclista español, cuyos frutos deben verse pronto reflejados en las competiciones que se celebren, tanto dentro como fuera de nuestras fronteras». Al considerar este cursillo de pilotaje de gran interés para el motociclismo nacional, informó a los participantes que los gastos que habían tenido los corredores, tanto de alojamiento como de desplazamiento, corrían a cargo de la Federación.

Como despedida, los pilotos cursillistas entregaron al campeón mundial, Joel Roberts, de un marco de plata en el que había las fotografías dedicadas de cada uno de ellos, expresando su agradecimiento por las enseñanzas recibidas durante los días 2, 3 y 4 de junio, en que ha durado el cursillo.

Los «Dos días todo terreno», en Espluga de Francolí

Puntuables para el Campeonato de Europa de la F.I.M.

Ha quedado cerrada ya la inscripción para tomar parte en los «2 días todo terreno», puntuable para el Campeonato de Europa de la F.I.M. de esta modalidad motociclista, y en la que se han inscrito los equipos punteros centro-europeos, entre ellos el conjunto de Checoslovaquia, actual campeón continental; los de las dos Alemanias, España y pilotos de Francia, Gran Bretaña y Suecia. Del total de 66 pilotos inscritos, 39 son extranjeros, mientras que España estará representada por Casimiro Verdaguer, Narciso Casas y José María Casanovas, los tres con «Bultaco», que son el equipo oficial de la marca inscrito para optar al título continental de fabricantes.

Las pruebas tendrán efecto los días 12 y 13, con un recorrido de alta montaña, con salida y llegada en La Espluga de Francolí, cubriendo un total de 296 kilómetros por jornada y que será en dirección diferente cada día.

Todas las grandes marcas españolas estarán representadas en esta competición figurando algunas de ellas, pilotadas por los más destacados ases continentales de las pruebas de montaña, entre ellos Mik Andrews, que defenderá los colores de «OSSA».

Coincidiendo con dichas fechas, se disputará también una prueba para pilotos españoles de categoría Junior, con un total diario de 148 kilómetros de recorrido y también cada día en dirección diferente.

Cuida de la organización de esta interesante competición el Real Moto Club de Cataluña.

Las 24 Horas Motociclistas de Montjuich, en marcha

Se están ultimando los detalles, en la Peña Motorista Barcelona, para la puesta en marcha de las 24 Horas Motociclistas Internacionales de Montjuich, puntuables para el Campeonato de Europa de Resistencia y para el Campeonato de España de la misma modalidad.

Como años anteriores, la entidad organizadora, ha logrado la inscripción de los más destacados ases mundiales de esta especialidad motociclista, cuyo desarrollo tendrá efecto durante los días 3 y 4 del próximo mes de julio en el espléndido escenario que es el circuito de Montjuich.

AUTOMOVILISMO

El jueves, el 2.º Rallye de las Cavas

Organizado por la Escudería Condal, se disputará el próximo jueves la segunda edición del Rallye de Las Cavas, prueba de regularidad automovilista, que reúne a los más destacados pilotos del país, por los magníficos alicientes con que cuenta esta competición automovilista.

La prueba discurrirá por un circuito de unos setenta kilómetros aproximadamente de extensión, por los alrededores de Sant Sadurní d'Anoia, al que los pilotos deberán dar un total de tres vueltas, puntuando para la clasificación final las dos vueltas en que se hayan conseguido mejores tiempos. Tiene además un total de 75'6 kilómetros de pruebas de velocidad en vías cerradas al tráfico, en los tramos siguientes: Santa Candia, de 6'5 km.; Espinosa, de 8 km., y Coll de la Barraca, de 10'7 kilómetros.

La prueba es puntuable para el Campeonato de Cataluña de Rallyes, con el coeficiente 5.

CHESTER GIN

autopistas DEL MEDITERRANEO
concesionaria española, s. a.

Sociedad concesionaria de la construcción, conservación y explotación de las autopistas LA JUNQUERA - GERONA - BARCELONA - TARRAGONA Y MONTGAT - MATARO.
Domicilio Social: Barcelona, Plaza de Gala Placidia n.º 1. - Capital Social: 1.850.000.000 de pesetas totalmente desembolsado.

SUSCRIPCION PUBLICA de 2.000.000.000 de pesetas en 2.000.000 de obligaciones CONVERTIBLES de 1.000 pesetas nominales cada una.

TIPO DE EMISION: A la par, libre de gastos para el suscriptor.

INTERES: del 8,0972 por 100 anual con impuestos a cargo del obligacionista. Estos impuestos están desgravados en el 95 por 100, lo que representa una RENTA LIQUIDA DEL 8 POR 100 ANUAL.

CUPONES: Semestrales, con vencimiento en 18 de Junio y 18 de Diciembre de cada año, siendo el primer cupón a pagar el de vencimiento 18 de Diciembre de 1971.

AMORTIZACION: Dentro de un plazo máximo de 20 años, a partir del tercer año de la fecha de emisión en anualidades crecientes, mediante sorteo a celebrar el 18 de Junio de cada año.

AMORTIZACION EXTRAORDINARIA: En el año 1986, los tenedores de títulos tendrán derecho por una sola vez a obtener el reembolso anticipado a la par y en efectivo de sus obligaciones no amortizadas.

CONVERSION: Los tenedores de las obligaciones que resulten amortizadas en cada sorteo a partir del 18 de Junio de 1986 podrán optar, dentro de los 30 días siguientes a la publicación del anuncio en el "Boletín Oficial del Estado", por la conversión de las mismas, por el 50 por 100 de su valor efectivo de amortización, en acciones de la Sociedad, estimadas éstas al cambio medio de la Bolsa de Barcelona del semestre anterior a la fecha de amortización, y con baja de treinta y cinco enteros.

PRIVILEGIOS TRIBUTARIOS: Ha sido concedida a esta Emisión la desgravación del 95 por 100 en los impuestos sobre las Rentas del Capital y Transmisiones Patrimoniales y Actos Jurídicos Documentados.
Se solicitará la conceptuación de "cotización calificada" para los títulos de esta Emisión, que dará derecho a los beneficios que establece el Decreto-Ley de 3 de Octubre de 1966.

La Junta de Inversiones del Ministerio de Hacienda, ha declarado aptas dichas obligaciones para la materialización de las reservas de las Mutualidades Laborales, Instituto Nacional de Previsión y Cajas de Ahorros.
Se solicitará la admisión de estas obligaciones a cotización oficial en las Bolsas de Barcelona y Madrid, y su inclusión en las listas de Valores aptos para la cobertura de reservas de las Compañías de Seguros.

EMISION 18 DE JUNIO DE 1971
Se podrá declarar cerrada la suscripción en cuanto quede cubierta.

Colaboran en la operación.

La Confederación Española de Cajas de Ahorro, en las oficinas de todas las Cajas de Ahorro de España y

Banco Hispano Americano
Banco Español de Crédito
Banco Central
Unión Industrial Bancaria
Liga Financiera, S. A.
Banco Atlántico
Banco Comercial Trasatlántico
Banca Catalana
Banco Condal
Banca Industrial de Barcelona
Banco Industrial de Cataluña
Banca Jover
Banca Mas-Sardá
Banca Riva y García
Banco de Sabadell

Servicio permanente de Información:
EN BARCELONA, Tel. *217 28 50
EN MADRID, Tel. *410 11 50

emisión '71

Ministerio de Educación, Cultura y Deporte

¿Existe realmente el «dooping» en la natación?

LA F.I.N.A. CONVOCO A TODOS LOS MEDICOS ESPECIALIZADOS A DUBLIN

En Dublín se acaba de celebrar una reunión de los médicos de las distintas federaciones nacionales de natación de todo el mundo, para cambiar impresiones, comentar temas y sobre todo para recomendar a todos los entrenadores que la preparación de sus nadadores o nadadoras la lleven a cabo con un rígido control médico, que desgraciadamente no siempre se lleva a cabo. Se olvida que la salud del muchacho o muchacha, por encima de toda consideración de «records», dependerá siempre de este control médico. Uno recuerda, por ejemplo, que uno de nuestros mejores nadadores, Jaime Monzó, se retiró prematuramente del deporte activo, considerándolo muchos como «quemado» cuando en realidad faltó el dictamen médico apropiado que hubiese influido para que el ex campeón de Europa, hubiese nadado, por lo menos, hasta las recientes competiciones europeas celebradas en septiembre último en nuestra ciudad.

SOLUCION SIMPLE

Efectivamente, Jaime Monzó no rendía en los entrenamientos, y mucho menos en las competiciones lo que por sus condiciones era capaz este muchacho. Y existía la solución médica al problema. A principios del pasado año 1970, nuestro actual campeón y «recordman», y doble campeón de Europa, Santiago Esteva, acusaba las mismas molestias que Jaime Monzó, pero el médico de la Universidad de Indiana (EE.UU.), que cuida de la revisión de los discípulos de James D. Counsilman, puso remedio al problema. Este no era otro que después de cada uno de los duros entrenamientos, nuestro actual campeón, al igual que Monzó, sentía una cierta depresión y cansancio. Ambas cosas fueron remediadas por el doctor de Bloomington, que recomendó a Santiago Esteva el ingerir, después de cada entrenamiento, pequeñas cantidades de agua y azúcar para compensar la pérdida de ambos alimentos en las duras sesiones de preparación.

Esto es ya anécdota. Sin embargo, lo importante es la necesidad de que el nadador pase a menudo por una revisión médica.

¿«DOOPING»?

En Dublín, aparte de este tema de obligada revisión periódica, se ha hablado de «dooping». Sí, sí, de «dooping». ¿Es que existe realmente el «dooping» en la natación? Yo creo sinceramente que no. O por lo menos si existe es en rarísimo casos.

No obstante, según me refiere el doctor don José Antonio Merino, que representó a la Federación Española de Natación en esta reunión de Dublín, parece ser que en realidad existen casos de «dooping», aunque este es ingerido incoscientemente, y no con la finalidad de aumentar artificialmente sus posibilidades físicas llegada la competición. En los días anteriores a una prueba importante estos nadadores ingieren tranquilizantes para calmar sus nervios, medicamentos que llegada la competición pueden actuar como «dooping». Y esta es la razón por la cual el Comité Médico de la FINA ha acordado controlar al nadador o a la nadadora antes de las competiciones para evitar, precisamente, que en estos casos el deporte se concierta para ellos en algo nocivo.

HACE 40 AÑOS

Realmente el «dooping» normal y corriente difícilmente se ha empleado en natación. Hace años en los JJ.OO. de Los Angeles, en 1932, se levantó una gran polvareda al alzarse la acusación a los japoneses que se «doopaban» porque después de cada prueba eran sometidos a unas inhalaciones de oxígeno. Unos años después quedó demostrado que los «records», en aquel tiempo fabuloso y que causaron sensación, conseguidos por los japoneses eran el resultado de una intensificación de los entrenamientos normales que se llevaban a cabo en los países primates de la natación mundial.

Veinte años después, en Barcelona, el oxígeno volvía a ser escándalo en los medios futbolísticos. El R.C.D. Español, de la mano de Alejandro Scopelli, empleaba las inhalaciones de oxígeno entre los jugadores blanquiazules. La polvareda quedó reducida en una tempestad en vaso de agua. Quedó comprobado que las inhalaciones de oxígeno eran inoperantes. Unos años después Alejandro Scopelli me confesaba: «Fue sólo un medio para lograr una sugestión en los jugadores y conseguir de ellos un mejor rendimiento».

Sin embargo, no está de más que el Comité Médico de la FINA esté alerta.

Vicente ESQUIROZ

¡ATENCION PLAYAS!

Apartamento completo para 5 personas

1 consola
1 sofá cama
1 aplique
3 banquetas
1 cabezal de 135
1 turca de 135
1 colchón de 135
1 almohada de 135
1 cubrecamas de 135
1 tocador
1 espejo tocador
3 mesitas noche
2 cabezales de 80
2 turcas de 80
2 colchones de 80
2 almohadas de 80
2 cubrecamas
3 lamparitas
1 mesa comedor
1 bufete
1 foto s/bufete
6 sillas
1 lámpara techo
1 id. pie
1 sofá-cama
1 mesa terraza
2 sillones terraza

44 PIEZAS por sólo 32.000 ptas. en

Fábrica: VILAFRANCA DEL PANADES - Carmen, 3
VILLANUEVA - VENDRELL ÷ SITGES - TARRAGONA
S. Juan, 16 Tel. 893 0441 | Cerdeña, 30 Tel. 716 | Parellades, 74 Tel. 894 13 25 | Rbla. Generalísimo, 23 Tel. 203 4 82

EL CAMPO Y SUS PROBLEMAS

ECONOMIA AGRARIA

CRISIS FORESTAL

Al parecer, el III Plan de Desarrollo no se va a ocupar de las directrices que deben implantarse en la selvicultura nacional. El desplome de los precios en este sector, contrasta con la trayectoria ascendente anterior a la liberación del Comercio Exterior y preocupa asimismo en estos momentos.

Se ha celebrado en Madrid una reunión de representantes de los ciclos de promoción del Sindicato de la Madera y Corcho para analizar el futuro de la política forestal del Gobierno en relación al III Plan de Desarrollo. Si bien resulta encomiable la labor realizada en los montes españoles por parte de la Dirección General de Montes, Caza y Pesca Fluvial, en realidad, en los últimos años el fomento del bosque y el aprovechamiento de sus productos se ha mantenido dentro de una línea de actividad que abarca prácticamente la reposición de masas forestales mermadas por causas diversas.

Indudablemente el trabajo de regeneración de los bosques resulta eficaz, puesto que tal labor contribuye a liberar al arbolado de su muchas veces excesivo espesor y al limpiar los matorrales y monte bajo también se origina un crecimiento notable de la silvicultura en general. Pero no basta con mantener un sistema rutinario de conservación y limpieza, ni tampoco las inversiones para la vigilancia de los montes en previsión de incendios.

Las construcciones de carácter forestal como son la ejecución y mantenimiento de vías y canales de «saca», así como la elección de torres «de vigía» y reorganización de las dotaciones de maquinaria y equipos extintores de incendios en las provincias españolas más amenazadas se ha llevado una buena parte de los capítulos presupuestarios previstos en los dos Planes de Desarrollo en ejecución.

Echamos a faltar, sin embargo, un mayor incremento en el aspecto de selección y de conservación de determinadas especies forestales de más interés económico y, aparte de todo ello, opinamos que no se viene dando la debida importancia a la lucha contra las plagas forestales. En su conjunto el valor de los aprovechamientos del bosque resulta todavía más bajo, si se tiene en cuenta el menor valor de nuestro signo monetario en relación al inicio del I Plan de Desarrollo. El actual valor medio estadístico es de 1.050 pesetas por hectárea.

Para colmo de males se ha venido incrementando de unos años a esta parte la importación de maderas para la construcción y de pastas para la fabricación de papel; solamente en 1970 la sangría de divisas por tal concepto ascendió a más de 12.000 millones de pesetas. De los estudios técnicos emanados de la Dirección General de Montes se deduce que el problema del abastecimiento de madera y derivados está adquiriendo visos de gravedad, por el aumento del nivel de vida e incremento del consumo. — *J. BOVER ARGERICH.*

NOTICIARIO AGROPECUARIO

Regadíos. — El ministro de Agricultura ha aprobado los planes generales de colonización de la zona Alto Urgel-Tárrega y el de la superficie regable de Peñíscola y Vinaroz, por decretos aparecidos en el B.O. del Estado.

El plan de la zona Alto Urgel-Tárrega, con 4.526 hectáreas de superficie, declarada de interés nacional, deberá estar ultimado en cinco años. Por su parte, el segundo de los planes aprobados afecta a 3.570 hectáreas de Peñíscola y Vinaroz (Castellón), que podrán ser puestas en riego mediante captación de aguas profundas.

Comercialización hortofrutícola. — El Delta del Ebro puede calificarse como una despensa hortofrutícola, que se incrementará con el proyecto del Plan de Saneamiento. Pero aun así, los tres mil quinientos socios con que cuenta la Cámara Arrocera de Amposta, organismo que canaliza esa actividad, están empeñados en incrementar la producción para superar la comercialización de todos los productos.

Durante la pasada campaña se comercializaron un total de doce millones y medio de kilos de frutas y hortalizas que encontraron mercado en toda la región, preferentemente Barcelona, y aún fuera de ella.

Exportación vinícola. — Los problemas que el vino tiene planteados no escapan a la consideración de todos. Hay un exceso de producción, quizás una defectuosa comercialización y una regresión evidente en su consumo.

Se insiste, continuamente, que la primera tarea a desarrollar es la de una promoción más directa a nivel provincial, nacional e internacional. Y en ello están los exportadores tarraconenses: salen a los mercados del mundo, llevando consigo sus vinos para organizar degustaciones que provoquen posteriormente un alza de las exportaciones.

Harinas. — Con respecto al mercado de harinas, la situación continúa con la misma competencia registrada en semanas anteriores y, en particular, por las clases corrientes y de panificación que es el tipo más común elaborado por los fabricantes y que por el afán de colocar sus producciones ceden a precios de competencia, casi fuera de mercado.

LA LEY Y EL CAMPO

- LOS METODOS de análisis de vinos, aceites y grasas, suelos y productos fitosanitarios, se regulan por Orden del Ministerio de Agricultura contenida en el «Boletín Oficial del Estado» del 19 de mayo último.
- LAS ZONAS de tratamiento obligatorio contra la «mosca blanca» de los agrios «Aleurotrixus Howardii» se señalan por resolución de la Dirección General de Agricultura publicada en el citado Boletín del 19 de mayo.
- POR RESOLUCION de la Dirección General de Agricultura publicada en el «Boletín Oficial del Estado» del 20 de mayo se señalan las zonas y especies frutales que deben ser objeto de tratamiento obligatorio contra la «mosca de la frutas» (Ceratitis capitata) en la presente campaña. En el texto se citan, entre otros, varios municipios de las provincias de Barcelona, Gerona, Lérida y Tarragona.

RUBI SE INTEGRA EN LA RED AUTOMATICA PROVINCIAL DE BARCELONA Y EN LA RED AUTOMATICA NACIONAL

Desde las 12 de la noche del sábado, día 5 de junio, los abonados al servicio telefónico de Rubí, pueden comunicarse con los de Barcelona y su Red Automática Provincial, marcando el "00" y, a continuación, una vez obtenido tono, el número del abonado con el que deseen hablar.

La Red Automática Provincial de Barcelona está constituída en la actualidad por:

Barcelona
Badalona
Calella
Cornellá
Esplugas de Llobregat
Granollers
Hospitalet de Llobregat
Igualada
Manresa
Martorrel
Masnou
Mataró
Mollet
Prat de Llobregat
Ripollet
Sabadell
San Adrian de Besos
San Baudilio de Llobregat
San Cugat del Vallés
San Justo Desvern
Santa Coloma de Gramanet
Sardanyola
Sitges
Tarrasa
Vich
Villafranca del Panadés
Villanueva y Geltrú

También desde dicho día, y hora, pueden establecer conexión con las poblaciones de la Red Automática Nacional a las que está unida Barcelona, anteponiendo el prefijo que se indica:

969 Alicante y RAP
940 Bilbao y RAP
956 Cádiz y RAP
964 Castellón y RAP
957 Córdoba
981 Coruña y RAP
962 Gerona y RAP
980 León y RAP
973 Lérida y RAP
91 Madrid y RAP
952 Málaga y RAP
968 Murcia
985 Oviedo y RAP
961 Palma de Mallorca y RAP
948 Pamplona
949 Santander
950 Sevilla
974 Teruel
925 Toledo
960 Valencia y RAP
983 Valladolid y RAP
946 Zaragoza y RAP

y de la Red Automática Internacional

9438 con Andorra
991 con Perpignan

SIRS
COMPAÑIA TELEFONICA NACIONAL DE ESPAÑA

Ministerio de Educación, Cultura y Deporte

Su pasaporte le abre esta barrera. Nuestra carta credencial, todas las demás

Para que Usted tenga más facilidades en sus viajes de negocios al extranjero, Banca Catalana le ofrece su carta de presentación. Es una credencial avalada por Banca Catalana y reconocida en cualquier lugar del globo, a través de su extensa red de corresponsales.
Evítese muchas dificultades pidiendo información al departamento de **relaciones comerciales con el exterior,** donde además de ofrecerle soluciones concretas relacionadas con el Servicio Extranjero, le asesorarán sobre la apertura de nuevos mercados para sus productos y se encargarán de establecer toda clase de contactos comerciales.
Con Banca Catalana, su mercado no tiene límites: es el mundo.

Aprobado Banco de España N.º 8228 - 3

BANCA CATALANA

Voluntad de renovación y Servicio

Ministerio de Educación, Cultura y Deporte

LETRAS - LETRAS

FREUD EN LA ACTUALIDAD, por Theodor W. Adorno y Walter Dirks. - Barral Editores. Barcelona.

Se ha escrito que cuando en un consejo médico celebrado en secreto, en 1910, el conocido profesor Weygandt golpeaba furiosamente la mesa y gritaba: «Este no es un asunto a discutir por un congreso científico, esto es una cuestión para la policía», nadie imaginó que las teorías freudianas seguirían en su carrera y dominarían —bien generando, bien sirviendo como punto de partida para la oposición— prácticamente los campos del quehacer humano.

El psicoanálisis, nervio central de la terapia freudiana, aún hoy es motivo de encendidas polémicas entre partidarios y adversarios.

Esta obra constituye una recopilación de los trabajos presentados en Heidelberg y Frankfurt en los seminarios en honor a la memoria de Freud. La finalidad principal consistía en estudiar la actualidad de la doctrina freudiana. El libro consta de dos partes. La primera está dedicada a esclarecer la personalidad de Freud a través de su aportación a la cultura; trata la segunda, de los problemas psicológicos concretos, derivados, todos ellos, de la revolución efectuada por Freud en el campo de la ciencia.

Las aportaciones y artículos recogidos en el libro pertenecen a personalidades científicas del mundo occidental dentro del campo de la psicología y del psicoanálisis. Tenemos, entre ellos, los nombres de Erikson, Horkheimer, Mitscherlich, Balint, Alexander... A través de los distintos enfoques y aspectos del problema que corresponden a las distintas aportaciones al seminario, se logra una gran amplitud en el estudio del psicoanálisis y una visión esclarecedora del puesto que la doctrina freudiana ocupa en el momento cultural de nuestros días.

EL DESARROLLO SOCIAL DEL NIÑO Y DEL ADOLESCENTE, por Berthe Reymond-Rivier. - Editorial Herder.

Para el público no especializado de habla castellana representa el libro una auténtica novedad. Es cierto que la evolución de la afectividad y de la inteligencia, y los factores sociales, se estudiaban por separado, desatendiendo las interferencias permanentes que se producen en cada niño y adolescente. El resultado, para el profano, seguía siendo la ignorancia sobre la personalidad de este o aquel niño por falta de una visión global que diera cuenta de todos los factores importantes. La sociabilidad es un carácter fundamental del hombre sin el cual le es imposible todo desarrollo. Es una de sus vertientes.

Ofrece el libro una serie de consideraciones sobre el desarrollo social del niño y del adolescente. En el estudio dedicado a la infancia, la autora sintetiza las teorías de dos grandes escuelas de psicología contemporánea: la de Freud y la Piaget. Acabamos de ocuparnos de una recopilación de trabajos sobre el primero; de una obra de Jean Piaget hablaremos al finalizar esta recensión.

En primer lugar se trata de la relación entre el niño y su madre y del carácter de esta relación, de las primeras relaciones del niño con sus compañeros y, finalmente, se detiene a la entrada del mundo de los adultos propio de la adolescencia, en el amor, la amistad o en la crisis juvenil, escenario éste que se ensancha hasta los datos propiamente sociológicos.

El estudio de todos estos momentos y aspectos de la sociabilización del niño, se realiza con numerosos ejemplos y citas que vienen a fundamentar empíricamente el punto de vista u opinión que la autora sostiene al respecto. Estos ejemplos proceden, fundamentalmente, de los descubrimientos de la escuela de Ginebra acerca de la psicología del niño y de las revelaciones de la sociabilización infantil en las escuelas de habla anglosajona.

Berthe Reymond-Rivier no pretende llegar a un tratado exhaustivo acerca del desarrollo social del niño y del adolescente, sino en insistir sobre algunos aspectos especialmente significativos de este desarrollo, tales como la formación de bandas de delincuentes, los conflictos entre padres e hijos y otros, todos ellos muy sugestivos y bien fundamentados en lo que respecta a la explicación que de ellos nos da la autora.

Los conceptos y lenguaje se nos da transparentes, accesibles a cualquier lector.

SEIS ESTUDIOS DE PSICOLOGIA, por Jean Piaget. - Barral Editores.

La figura y la personalidad de Jean Piaget es ampliamente conocida. Ocupa un lugar prominente entre los psicólogos modernos y su palabra y su obra se consideran fundamentales para cualquier trabajo o investigación sobre todo en el campo de la psicología infantil, en el desarrollo del ser humano y en la psicología de la inteligencia.

«Seis estudios de Psicología» posiblemente sea la mejor introducción al conocimiento del autor y, también, el mejor esbozo de su pensamiento. Los seis trabajos reunidos: «El desarrollo mental del niño», «El pensamiento del niño pequeño», «El lenguaje y el pensamiento desde el punto de vista genético», «El papel de la noción de equilibrio en la explicación en psicología», «Problemas de psicología genética» y «Génesis y estructura en psicología de la inteligencia», son estudios breves sobre evolución de la psicología infantil y sobre problemas metodológicos. Consideramos particularmente interesante el primero, en el que Piaget profundiza sobre las diversas etapas del desarrollo infantil hasta la adolescencia, así como el cuarto: «El papel de la noción de equilibrio en la explicación en psicología», donde se trata de problemas metodológicos y compara la noción de equilibrio, que para el autor es central en la explicación de los hechos psíquicos, con la concepción de otras escuelas, como la gestaltista.

La obra ofrece gran interés por la cantidad de datos que nos aporta Piaget y por el intento de búsqueda de lo fundamental en cada una de las investigaciones en que el autor ha trabajado durante más de cuarenta años.

Esteban DOLTRA

DON CAMILO Y LOS JOVENES DE HOY, por Giovanni Guareschi. . . Plaza y Janés, S. A. Barcelona.

Obra póstuma de Giovanni Guareschi que tras su lectura acrecienta el dolor por tan sensible pérdida para las Letras. Don Camilo y Peppone, vuelven a proporcionar al lector ocasiones para la sonrisa y para la reflexión. El mundo cambia y Don Camilo tiene que luchar ahora por su parroquia, no sólo frente a Peppone y su partido sino que ha de enfrentarse también al nuevo modo de vida que propugnan los jóvenes clérigos postconciliares. Peppone tampoco lleva una plácida existencia con Don Camilo como único antagonista, pues, las facciones prochinas y maoistas de su partido, además de los jóvenes melenudos y motorizados le crean asimismo suficientes problemas.

Aunque el mundo cambia, algunas cosas permanecen más fijas de lo que parece y Don Camilo y Peppone, nos lo van enseñando a través de muy diversas y divertidas situaciones que despiertan la sonrisa, cuando no la alegre carcajada del lector, pero siempre con un trasfondo tan real como la vida misma. Lástima que esta nueva aventura de Don Camilo y Peppone, sea la última de Giovanni Guareschi. La obra llena de actualidad y de vida lleva al ánimo del lector el convencimiento de que si Guareschi ha muerto, Don Camilo y Peppone no morirán nunca. — M. P.

EL BAILE DEL CONDE DE ORGEL, por R. Radiguet. - Plaza Janés, S. A.

Raymond Radiguet fue autor de sólo dos novelas, «Le diable au corps», de la que, quizás ustedes recuerden una excelente versión cinematográfica dirigida por Autant-Lare, y este «Baile del Conde de Orgel». Murió muy joven, a los veinte años.

«El baile...» es una novela en la que se presenta el clásico «triángulo amoroso», pero desde un punto de vista muy personal, muy sutil y con un inesperado final. La novela empieza con la historia de la familia de Mahaut de Orgel, descendiente de la emperatriz Josefina, hasta llegar a la época de su protagonista. Los personajes están bien trazados y el libro resulta atractivo. En resumen: una obra agradable.

Novedades editoriales

NARRATIVA

«Víspera sin mañana», de A. Núñez Alonso. — Editorial Planeta, 506 págs.

«Cerco de sombra», de Julio Manegat». — Editorial Planeta, 256 páginas.

«Una semana de lluvia», de F. García Pavón. — Ediciones Destino, 247 págs.

«El cíngulo. Como ovejas al matadero», de J. L. Castillo-Puche. — Ediciones Destino, 295 págs.

«La gangrena», de Mario Serjan. Luis de Caralt, editor, 296 págs.

«Los conversos», de Tereska Torres. — Editorial Noguer, 259 págs.

RELIGION

«El misterio cristiano», de René Coste. — Editorial Herder. Barcelona. 388 págs.

ENSAYO

«Sexualidad y educación», de Hans Moritz. — Editorial Herder. Barcelona. 292 págs.

«Chicos y chicas», de Odile Levassort. — Editorial Herder. Barcelona. 352 págs.

POLITICA

«Levantando el telón de acero», de Erwin Weit. — Editorial Noguer, 204 págs.

MEMORIAS

«Personas y personajes», de Alfredo Merquería. — Dopesa, 301 páginas.

INTRIGA

«Hombre al agua», de Robert Sheckley. — Editorial Noguer, 233 páginas.

«Interpol», de Jo Wiedmer. — Ediciones Acervo. Barcelona. 210 páginas.

«Antología de las mejores novelas policíacas». Decimoquinta selección. Ediciones Acervo. Barcelona. 446 págs.

INFANTIL

«Hugo y Josefina», de María Gripe. — Editorial Noguer, 128 págs.

Premio «Eduard Fontseré»

La Fundación Salvador Vives Casajuana convoca el premio «Eduard Fontseré», cuyas pricipales bases son las que siguen: Se otorgará a un trabajo de investigación y estudio sobre Ciencias de la Tierra (Geofísica, Geología, Meteorología, Oceanografía, etc.) referente a los países de lengua catalana.

El importe del premio es de 100.000 ptas.; pero el Jurado podrá proponer la concesión de uno o más accésits.

Las obras deberán ser inéditas, redactadas en catalán y presentadas por triplicado. El trabajo ha de tener un número de 250 hojas, tamaño holandesa, y firmado por su autor.

El premio se otorgará el día primero de marzo de 1973. Los trabajos deberán presentarse, por todo el 1 de enero de 1973, en pasaje Marimón, 21, pral., 1.ª, o en pasaje Permanyer, 17, torre, Barcelona.

GUILLERMO DIAZ-PLAJA, por José Cruset. - Editorial EPESA. Barcelona.

Guillermo Díaz-Plaja es una de las figuras importantes de nuestra Literatura actual. Su personalidad de escritor y profesor es conocida por todos. Y ahora, otro hombre de Letras, otro poeta, José Cruset, acaba de publicar una biografía de Díaz-Plaja que, además, es un estudio muy completo de su obra.

El libro se divide en tres partes: la vida y la obra. En la primera vamos conociendo los pasos de Guillermo Díaz-Plaja, desde su nacimiento, en Manresa, hasta la época actual, pasando por sus años de estudiante en distintas ciudades, su cátedra en el Instituto Balmes de nuestra ciudad y sus primeras obras. La segunda parte es un estudio completísimo de toda la obra de Díaz-Plaja, dividido en: la actitud estética, pensamiento y actividad, la obra poética, el ensayo y la labor erudita. La última parte es una antología de poesía, prosa lírica y ensayo. Por todo ello, la obra de Cruset sobre Guillermo Díaz-Plaja resulta muy interesante para todos aquellos que deseen conocer bien al escritor.

En resumen, una excelente biografía, escrita con mucha simpatía hacia el personaje y que resultará muy atractiva para los seguidores de las obras de Díaz-Plaja y Cruset. — A. M.

ESCOLES MOGLI
A PARTIR DELS 2 ANYS
Tels. 221 49 58 - 211 83 43
221 72 61 - 212 36 92 - 221 76 34

TORRADAS
LIBRERIA - PAPELERIA - DISCOS
FOTOGRAFIA
descuentos hasta 70%
Manso, 60 Tel. 241 12 24

TARANCZEWSKI EN GALERIA SYRA

Huésped de nuestra ciudad, pendiente del arribo de sus obras, procedentes de Polonia, el ilustre pintor TARANCZEWSKI dará a conocer al público barcelonés sus famosos cuadros, con el supuesto de que éstos quedarán hoy mismo registrados en aduanas se organiza, para las siete de la tarde en Galería Syra una recepción, en la que se tributará, sin duda alguna, al insigne pintor polaco, el aplauso que los barceloneses suelen guardar siempre para los ARTISTAS que nos deleitan con su arte y nos honran con su presencia.

SE NECESITAN TECNICOS EN ELECTRONICA

La electrónica es la llave de la técnica moderna. Su "omnipresencia" continuará creciendo cada día más, introduciéndose en nuevas actividades. Si usted desea adquirir, ya sea por motivos profesionales, ya sea por simple afición al progreso técnico, los conocimientos necesarios en un campo tan interesante como éste, no encontrará nada más adecuado que el estudio de nuestro nuevo **Curso de Electrónica con experimentos** escrito y realizado por expertos suizos y españoles que convierten el estudio por correspondencia en una actividad entretenida y útil. El programa de este nuevo curso está dividido en once materias principales reagrupadas en un curso de 36 Cuadernos de Lecciones con más de un millar de páginas ilustradas.

Gracias a la colaboración de PHILIPS enviamos al alumno, gratuitamente, un equipo electrónico compuesto por 350 elementos distintos mediante los cuales puede realizar 50 experimentos tales como un órgano electrónico de ocho notas, alarma anti-robo, indicador de humedad, amplificador para tocadisco, relé acústico y un radioreceptor de tres transistores que queda de su propiedad.

Otros Cursos
Decoración, Decoración del Hogar, Pintura al Oleo, Dibujo, Delineante, Mecánico de Automóviles, Instalador Electricista, Técnico en Construcción, etc.

Recorte este cupón y envíelo a CEAC indicando el curso del que desea información gratuita y sin compromiso.

Curso
Nombre
Domicilio
Población Dto
Provincia
Profesión Edad
C E A C Aragón, 472, Dpto. H-2 Barcelona-13

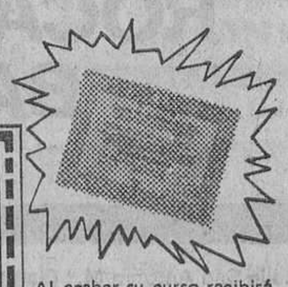

Al acabar su curso recibirá un Diploma-Certificado autorizado por el Ministerio de Educación y Ciencia.

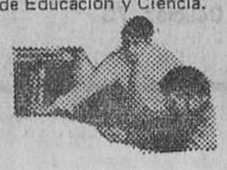

Elija usted (sin prisa) la profesión moderna que más le agrade

Ahora puede usted elegir la profesión que más le guste, entre 24 especialidades modernas. Cualquiera de ellas le procurará una remuneración superior a la normal, un aumento de categoría y un futuro estable y sin preocupaciones. Usted debe recibir información hoy mismo.
Decida su porvenir: en su propia casa, en horas libres, usted podrá hacer lo que han hecho otros miles de alumnos, diplomados por el Instituto Americano.

¿Cómo son nuestros Cursos?
Cada uno de estos Cursos tiene más de 1.400 páginas impresas, con centenares de dibujos, láminas y fichas; han sido elaborados por más de 90 especialistas y son el resultado de 30 años de experiencia en la enseñanza por correo.

Esto opinan los alumnos
Nunca hubiera creído que llegaría un día en que pudiera saber todo lo que ahora sé. Fernando Espinosa, alumno n.º 650.696.
El Curso me ha abierto la puerta para ascender y para ganar más. Yassine Mohamed (Marruecos), alumno n.º 164.848.
Nada me ha beneficiado tanto en la vida como haber estudiado un Curso en su Instituto. Gabriel García Morales, alumno n.º 325.476

CURSOS DE QUIMICA
AYUDANTE DE LABORATORIO * TECNICO EN PLASTICOS * AUXILIAR DE FARMACIA * La industria química en desarrollo necesita 80.000 especialistas y usted podrá colocarse fácilmente. Enviamos material de ensayo

CURSOS DE MECANICA
MECANICO DE AUTOMOVILES * TECNICO EN MOTORES DIESEL * ELECTRICIDAD DEL AUTOMOVIL * MAQUINARIA AGRICOLA * * DELINEANTE MECANICO * CURSO DE AVIACION (NUEVO) * DELINEANTE PROYECTISTA *

CURSOS COMERCIALES
TECNICO EN VENTAS (general o acelerado) * ESPECIALISTA DE MERCADOS * AGENTE DE SEGUROS * TECNICO PUBLICITARIO * La profesión de vendedor es hoy la más solicitada y mejor retribuida. El marketing es actividad para hombres modernos.

METODO WRANGEL *
NUEVO!
Desarrolle su personalidad, aumente su memoria, afiance su voluntad, rodee su persona de un brillo cultural y de un creciente atractivo. El METODO WRANGEL aumentará su círculo de amistades

CURSOS DE CONSTRUCCION
CONSTRUCTOR DE OBRAS * DELINEANTE DE CONSTRUCCION * FONTANERIA * DELINEANTE DE CARPINTERIA

CURSOS DE IDIOMAS
INGLES * FRANCES * (Con discos o sin discos) * Los dos Cursos más famosos en el mundo: "LINGUOSCOPE" y "COMME SI VOUS Y ETIEZ".

Nuestros folletos informativos son gratis para usted. Reclámelos (sin compromiso) al Instituto Americano y se los enviaremos a vuelta de correo.

Sr. Director: Sírvase enviarme INFORMACION GRATUITA EN COLOR
sobre los cursos de
Nombre
Calle
Población
Provincia

Instituto Americano
CALLE MENDIVIL, 6 y 8 (DPTO. K—A 0) - MADRID-18

Instituto Americano
MENDIVIL, 6 y 8 (Dpto. K—A0) - MADRID-18

Ministerio de Educación, Cultura y Deporte

SOLUCIONAMOS SU PROBLEMA DE ESPACIO

OFERTAS VERANO-71 DE MUEBLES TRANSFORMABLES

EL ESPACIO ES UN PROBLEMA DEL QUE MUEBLES LA FABRICA ES CONSCIENTE.
Y son cada día más necesarias, en todos los pisos y apartamentos las camas auxiliares.
Visiten nuestra Gran Exposición y dispondrán de 2 grandes plantas dedicadas exclusivamente al MUEBLE TRANSFORMABLE, con grandes ofertas como las que detallamos a continuación.

MODELO
MONIQUE
Por solo
7.975.- Pts.

MODELO
"EXPO"
Por solo
6.750.- Pts.

¡APROVECHE LAS HORAS COMODAS DEL MEDIODIA!

MODELO
CONFORT
Por solo
350.-PTS
al mes

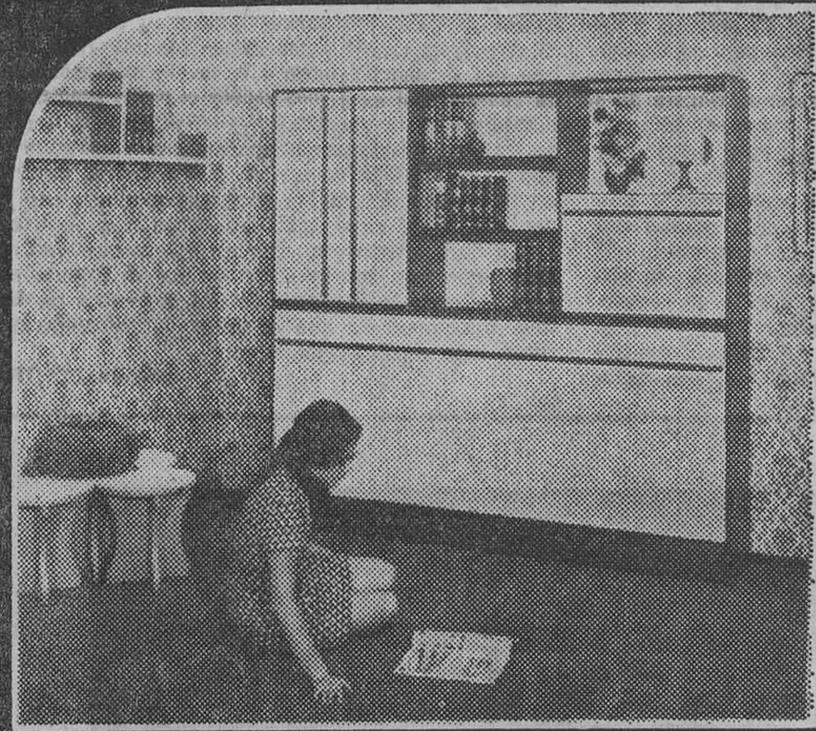

MODELO
DENISE
Por solo
350.-PTS
al mes

GRANDES FACILIDADES DE PAGO A COMODIDAD DEL Sr. CLIENTE

MODELO
LE MANS
por elementos
Por solo
850.-Pts
al mes

APARCAMIENTO PROPIO
GUARDERIA INFANTIL
AIRE ACONDICIONADO
NO CERRAMOS AL MEDIODIA
SERVICIOS DE RESTAURANTE
SNACK-BAR

MUEBLES LA FABRICA

FABRICAS DE EBANISTERIA REUNIDAS S.A.

ROCAFORT 132 al 142
BARCELONA

SUCURSALES EN:

GERONA: Calle Guell, 170-174
FIGUERAS: Calle Méndez Núñez, 18
HUESCA: Calle Zaragoza, 11-13
IBIZA: Carretera San Juan Carretera Jesús a 2 Km. de Ibiza

TARRAGONA: Calle San Antonio M.ª Claret, 19
ZARAGOZA: Avda. de Madrid, 166-172
MADRID: P.º de las Delicias, 73

y las de próxima inauguración en
MADRID:
Calle López de Hoyos, 145-147
Avda. de Los Toreros, 3-5

Ministerio de Educación, Cultura y Deporte

todo para la Mujer

Escribe: MAGDA SOLÉ

todo para la Mujer

Dibuja: MIREIA SERÓ

MODA ADLIB, DE IBIZA, AL MUNDO

LA ULTIMA INVASION --PACIFICA-- DE LA ISLA, AÑADE NUEVOS ELEMENTOS A LOS AUTOCTONOS Y NACE UNA MODA PERSONALISIMA

No ha pretendido Ibiza crear una mada para lanzarla al mundo. Ibiza tiene una moda y la muestra con orgullo.

Sobre el fondo tradicional y folklórico de los trajes de las payesas de la isla, las notas «hippies» de los últimos «invasores», han logrado unos modelos nuevos, de gran personalidad, que no sólo se exhiben en los desfiles, sino que están en las «boutiques» y los lucen las gentes por la calle, hasta el punto de que todo lo que no es «adlib», resulta desplazado.

Lástima que, como siempre, sean los forasteros los que hacen el gran negocio y la mayoría de las tiendas están regidas por extranjeros, excluyendo, claro está, las de comestibles, en donde una graciosa escobilla para encalar las fachadas cuesta ocho pesetas (la misma escobilla, con el adorno de un lazo de cinta, vale cuarenta, en una «boutique» de regalos).

Muchas cosas interesantísimas hemos conocido en los cuatro días que hemos pasado en la isla, aparte de los desfiles de moda. Nos ha cautivado la parte antigua de la ciudad, la belleza simple y paradójicamente actual, de las construcciones campesinas, el azul del mar, que es añil y turquesa, la luz deslumbrante, la graciosa cachaza de los nativos, a los que hay que repetir tres, cuatro y hasta cinco veces lo mismo, para que se deciden a servirte lo que pides. La elegancia severa del traje típico —tan variado—. La misa cantada en la iglesia - fortaleza del Puig den Missa, en la que casi todos los asistentes son extranjeros y donde el Padrenuestro es «Pater noster», como antes del Concilio... Las comidas campestres, las excursiones marítimas. La visita a una isla deshabitada, porque no tiene agua, pero sí un nombre precioso: Espalmador. Contaríamos tanto que consumiríamos el poco espacio de que disponemos y debemos ceñirnos al tema que provocó el viaje.

La moda «adlib» es algo que existe y que sólo ha precisado un nombre que la diera a conocer fuera de sus límites azules.

Es «Adlib» lo que lleva todo el mundo en Ibiza, porque si alguien vistiera de manera convencional se sentiría extraño, desplazado.

En un fondo folk, toques «hippies». El resultado es algo encantador, cómodo, sencillo y libre.

Varios desfiles se han ido escalonando a lo largo de cuatro días y el jurado ha realizado una rigurosa tarea selectiva, que desembocó, la última jornada, en la concesión de una medalla de oro, tres de plata (consideradas segundo premio) y tres de bronce.

Se ha galardonado el mejor modelo de inspiración ibicenca, el más «adlib» el más elegante, la mejor colección y varios modelos que destacaban por su gracia joven.

Mucha gente parece «hippie», en Ibiza, pero no lo es. Nos informan que los «hippies» están en Formentera, pero cuando visitamos la Is la tampoco los vemos. Viven en la zona de las cuevas, y allí elaboran los bolsos, cinturones, sombreros y joyas de metal, que luego se venden en las «boutiques» de Ibiza. Una muestra de todo ello puede admirarse en una sala del Museo de Arte Contemporáneo, sita en el Baluarte de Santa Lucía, en lo alto de la ciudad, donde murallas y escaleras se mezclan con diminutas y blancas casas. Muchas de ellas transformadas en «boutiques», donde se halla desde la reproducción fiel de un collar fenicio que se guarda en el Museo, hasta las escobillas con lazo, pasando por la artesanía local e «hippy», tocas, faldas, camisones, blusas, chalecos de lana de Formentera... Joyas hindúes, cerámicas de Talavera, Sargadelos, del Castro, Manises y de Ocampo.

A los primeros actos de la semana asistió el director general de Promoción del Turismo, don Esteban Bassols, que demostró su alegría en el reencuentro con los periodistas que procedíamos de Barcelona.

El jurado, presidido por don Miguel García de Sáez, estaba formado, entre otras personalidades, por las princesas Inmaculada de Borbón y Smilja Mijailovitch, por la condesa de Romanones, por Maricem de la Mora, Katy Usía, la señora de Mieza, la vizcondesa de Ribes, Marta Moragas...

Al regresar a Barcelona, nos extrañan las minifaldas, los shorts y los trajes convencionales.

I GALA DE LA MODA INFANTIL EN VALENCIA

Una escuela de «ballet», en la pasarela de una piscina

En Valencia, organizado por la Feria Española del Vestido y Moda Infantil, se celebró un atractivo desfile en el que destacaba, antes que nada, la gracia ingenua de las improvisadas maniquíes y «caballeros exhibidores», alumnos de una escuela de ballet y que se comportaron en todo momento como debían: espontáneos. Circulaban despacito los tímidos, a grandes zancadas los llamados a conquistar en un futuro próximo, nuevos mundos donde asentar sus reales el hombre que durante milenios ha creído que soles y estrellas habían sido colocados en el cielo cual lámparas que alumbraran la tierra o adornaran las noches claras y sin nubes.

Otros, a los que el juego no apetecía, se rebelaban y decían «paso». Bueno, «no paso»... No faltaban carreritas que acababan en un aterrizaje sin mayores consecuencias y lo mejor del espectáculo era sin duda, contemplar tanto crío hermoso, rubio en un elevado porcentaje.

Fueron 27 las firmas participantes y lo exhibido por fuerza distinto como era su procedencia. Desde el bañador a la lencería más adornada, sin olvidar los trajes de fiesta y primera comunión, además de aquellos modelitos que permiten al pequeño jugar cómodo y a la mamá respirar tranquila.

Un verdadero alarde de coordinación el desplegado en el Desfile de Piscina Valencia, que tuvo su «fin de fiesta» en la intervención de varias de las «maniquíes» mayorcitas en su verdadero papel, el de alumno de ballet interpretando un charlestón, una danza española, El Cisne, de Saint-Saens y una graciosísima samba.

No nos extraña, después de lo visto, que sea Valencia, la cuna de tantas actrices y bailarinas.

(En la foto, un modelo chico-chica, realizado en lino blanco estampado en motivos náuticos de color verde.)

NOTICIA FEMENINA

La mujer y el trabajo

Según datos hechos públicos recientemente, un 24% de la población laboral española es femenina. De ella, algo más de un 17% trabaja fuera del hogar y la mayoría simultanea sus tareas profesionales con las hogareñas.

De las 576.000 personas que emigraron de nuestro país entre 1962 y 1969, el 21% eran mujeres (un 57% acompañaban a sus maridos).

Pantalones femeninos

El modista Josep Ferrer pronunció hace poco una conferencia en la Escuela Profesional de Maniquíes y Caballeros Exhibidores. Trató de la moda y de cómo a la maniquí le corresponde divulgarla. Demostró, luego, al hablar de los pantalones femeninos hasta qué punto domina su técnica, basada en un perfecto conocimiento anatómico del cuerpo de la mujer. Contó graciosas anécdotas correspondientes a la época en la que luchaba por implantar una prenda que es cómoda y que resulta muchas veces terriblemente femenina.

Torrens marca el paso de la Moda

. Bañadores y bikinis de avanzado diseño y colorido. Los modelos más actuales y atrevidos. Para Señora, Caballero y Niños. Y también los más destacados modelos de importación.

Torrens
AV. JOSE ANTONIO, 630
Local climatizado
Abierto a mediodía
Aparcamiento gratuito en Parking Coliseum y Saba

PLATERIA - RELOJERIA
Sanz
JOYEROS
Fundada en 1880
ALIANZAS DE COMPROMISO
SORTIJAS DE PEDIDA
SIEMPRE LAS ULTIMAS CREACIONES
BARCELONA
Avda. José Antonio, 636
(junto Pº. de Gracia)
PRECIOS MUY RAZONABLES

modernice su galeria y gane espacio con VENSANA
PRACTICA - COMODA ELEGANTE
Montada con marcos de aluminio sistema patentado
Solicite información sin compromiso a:
VENSANA, S. A. Bailén, 107 - Barcelona Teléfono 257 - 52 - 66
PARKING AL LADO

Polimerizado de Tejidos Estampados
Polimerizado de Prendas Confeccionadas
Estampadas o Floqueadas, con Lavado
Aprestado y Suavizado de las mismas
Tundido de Artículos de Rizo
a disposición de
FABRICANTES Y ESTAMPADORES
de Barcelona y comarca. Aseguramos perfección y entrega a las 24 horas. Le atendemos en el teléfono 295-11-45 de SABADELL

HOTEL GRAN OCASION
VENDO HOTEL POR NO PODER ATENDERLO, CATEGORIA UNA ESTRELLA CON CAPACIDAD 25 HABITACIONES DOBLES, COMEDOR, SALON, BAR Y TODOS LOS SERVICIOS NECESARIOS.
DISPONE IGUALMENTE DE GRANDES TERRAZAS TOCANDO A LA PLAYA.
SITUACION A 20 KM. DE BILBAO Y UNO DE LA REFINERIA DE SOMORROSTRO (Vizcaya) DONDE DENTRO DE SEIS MESES TRABAJARAN 200 INGENIEROS Y TECNICOS MAS PERSONAL OBRERO, SITUACION INMEJORABLE PARA AMPLIARLO A SALA DE FIESTAS DE NO SER PERSONAS SOLVENTES Y CAPACITADAS NO INTERESA.
PRECIO CINCO MILLONES CON ALGUNA FACILIDAD.
Escribir al 5.777 apartado 1.264 Bilbao.

Ministerio de Educación, Cultura y Deporte

Visite la exposición:

"presente y futuro del ferrocarril"

Instalada en el Palacio del Cincuentenario de la Feria Internacional de Muestras, del 3 al 13 de junio

Con el empuje y la experiencia de treinta años de actividad, RENFE conmemora esta efemérides.

En 1941 comenzó el quehacer de una gran empresa nacional que hoy prosigue su misión de dotar a la sociedad y a la economía españolas de un instrumento decisivo para su desarrollo.

Cuando nos encontramos a la misma distancia del punto de partida que del año 2.000, RENFE, que ha venido incorporando a su organización las innovaciones más avanzadas de la tecnología, presenta y ofrece la potencia de una empresa dinámica que marcha rápidamente hacia el futuro.

RED NACIONAL DE LOS FERROCARRILES ESPAÑOLES

Ministerio de Educación, Cultura y Deporte

ESPECTACULOS ESPECTACULOS ESPECTACULOS

la semana teatral fue así

FRIVOLIDAD, SIN EXCESIVO COMPROMISO

Alejandro Ulloa y Nuria Torray en una escena de «Cuatro historias de alquiler», en el Moratín. Angel de Andrés, que se presentó con «Bamby y las cazadoras», en el Calderón y Paquita Rico con «La novia de España», en el Victoria. (Caricatura de José María Serra)

Dos estrenos desenfadados en teatro «de verso», la reaparición folklórica de Paquita Rico y el reencuentro con los chicos de Canet, y su «Hair de la señora Pepeta», el «Trincar i riure» que tanto éxito consiguió en su primera tanda de representaciones. Esto dio de sí la semana teatral, y es lógico que tal sea, porque vamos, pese a todos los obstáculos meteorológicos, cara al verano, que es época de pocos compromisos, en cuanto al teatro se refiere.

Así, tras unas semanas recargadas de interesantes manifestaciones, textos sesudos y montajes aventurados, hacer resumen de siete días un poco a lo «viva la Virgen» resulta reconfortante.

SIN ENFADOS

De «La Trinca» no les voy a hablar, porque hace pocos días les conté cuáles eran sus valores ciertos. De Paquita, les puedo decir que está mejor que nunca en voz y belleza, aunque tal vez quepa señalar que debiera haber evolucionado más en su estilo como cantante. Aunque le sobren condiciones para que los aplausos sean entusiastas en todo momento.

Como era todo el espectáculo con índices folklóricos, y preferentemente andaluzas y flamencas sus inclinaciones, para los entusiastas del género, que son muchos, la noche resultó redonda. De ahí los aplausos y los gritos de admiración, las ovaciones y el obligar a repeticiones. Con eso de ser «La novia de España», todo el mundo le fue con exigencias a Paquita. Mas como ella se mostró tan generosa con su persona que más que Rico el apellido, pareció de millonario la condición, todos salieron satisfechos del mutuo intercambio florido.

Tampoco habría que hablar mucho de «Bambi y las cazadoras», porque si es cierto que no hay comedia, no lo es menos que hay simpatía en quien tiene que hacerla. Y aunque esta virtud derramada a manos llenas por Angel de Andrés no es paliativo para los errores de un texto y un montaje arcaicos, sirve de barril de aceite en la tormenta: siquiera por el momento, calma el embravecido batir de las olas. Después... bueno, después no importa. La tormenta quedó atrás, en el vaso de agua de lo intrascendente.

EL OTRO DESENFADO

Con «Cuatro historias de alquiler» hemos reencontrado a Barillet y Gredy. Con ellos, el teatro de boulevar, con el desenfado de las relaciones sexuales, miradas un poco a la francesa, tal como dicho concepto se considera valor de exportación.

Así, las cuatro historias que se mueven alrededor del apartamento de «Carlota» y «Mauricio» —ellos, por ser los primeros, supieron darle su auténtico calor— tienden a quitar importancia a las relaciones entre «El» y «Ella». Aunque les concedan la trascendencia de la felicidad, el valor de la terapéutica, el reencuentro de la conciencia y el móvil para el crimen. Pero todo ello —con la excepción del episodio inicial, en que lo cotidiano derrota a lo auténtico—, visto desde un prisma humorístico, mirado desde fuera, poniendo en el ser humano que se mueve en la escena, la chafarrinón de pintura que le da condición de monigote. Y como tal, la capacidad de hacer reír.

De los cuatro momentos, saben hacer los autores y el adaptador, otros tantos felices pasos de comedia. Para conseguir lo cual, los intérpretes debían saber actuar en un doble plano de desdoblamiento. Porque «El» siempre es el mismo, en tanto «Mauricio», «Pintor», «Bob» y «Marcelo». Y «Ella» se moverá en el mismo mundo, por muy distintas que sean las personalidades de «Carlota», «Puchita», «Irene» y «Lola». Encontrarse y volverse a separar. Tal vez porque a cada ser humano le falte, en un determinado momento de su vida, un dichoso tornillo.

Nuria Torray estuvo espléndida en todos los momentos, aunque algunos permitieran mayor expansión, y por consiguiente encerraran más grande peligro. Pero jamás se pasó la actriz en su cometido, y el justo premio fueron las largas ovaciones que alcanzara, los mutis aplaudidos, los entusiasmos despertados. Alejandro Ulloa tuvo el problema de su director. Porque Alberto Closas había hecho antes sus papeles, y se los marcó a su sucesor en idéntico trance. Por ello, tuvo que luchar mucho Alejandro. Mucho más que si los hubiera acometido a su aire personal. Porque los subrayados escénicos pueden ser distintos, según quien sea el actor que los utiliza. Pese a todo, salió con lucidez del trance, y sobre sus espaldas hay que cargar también la parte correspondiente del éxito.

Que lo hubo y lo habrá, ya que la obra es propia del tiempo que se avecina. Atrevida, sin excesos y alegre. Aunque en muchas ocasiones la alegría de los personajes surja de su propia tristeza.

SALVADOR CORBERO

DATOS EN SIETE DIAS

BAMBI Y LAS CAZADORAS, comedia vodevilesca de Luis Tejedor y A. Miquel, interpretada por Angel de Andrés, Flora María Alvaro, Asunción Aranda, Clotilde Sola, Charo Sánchez, Luis Oar, Antonio González y Estela Alvarado. Teatro Calderón. Día 31.

LA NOVIA DE ESPAÑA, espectáculo para Paquita Rico. Con Grazalema, Magda Rosa, Los Serranos Show, Los Africanos, Kito y el Ballet Flamenco Festival, con Paquita Cachero. Teatro Victoria. Día 4.

CUATRO HISTORIAS DE ALQUILER, comedia de Barillet y Gredy, en versión castellana de Félix Calderón. Interpretada por Nuria Torray, Alejandro Ulloa, Encarna Chimeno, Antonio Martínez y Víctor Roca. Dirección de Alberto Closas. Teatro Moratín. Día 4.

ROMEA

JOAN CAPRI

SEGUEIX L'EXIT TRIOMFAL

SOC UN VIU...?

TEATRO POLIORAMA

TEATRO NACIONAL DE CAMARA Y ENSAYO

HOY NO HAY FUNCION POR DESCANSO DE LA COMPAÑIA (JUEVES 50% dnto.)

MARIA ASQUERINO — JULIO NUÑEZ

EN

EXILIADOS

DE JAMES JOYCE

Versión española de ENRIQUE ORTEMBACH

CON

MONTSERRAT CARULLA — JUAN SALA

Decorados: JORDI PALA

Dirección: ANTONIO CHIC

MINISTERIO DE INFORMACION Y TURISMO

EXMO. AYUNTAMIENTO DE BARCELONA

TEATRO CALDERON Nueva dirección COLSADA

Rda San Antonio, 38 Tel. 242 28 24

COMPAÑIA TITULAR DE COMEDIAS COMICAS CON

HOY 6.15 y 10.45

EL FAMOSO ACTOR DE CINE, TEATRO Y TVE

ANGEL de ANDRES

GRANDIOSO EXITO

DE LA COMEDIA COMICA, ORIGINAL DE LUIS TEJEDOR y A. MIQUEL

BAMBY y LAS CAZADORAS

UN MENSAJE DE AMOR Y HUMOR SU FIN ES DISTRAER SU META, HACER REIR

¡POBRECITOS HOMBRES! ¡TAN INCAUTOS! SIEMPRE EXPUESTOS AL PELIGROSO ACOSO DE LA MUJER

LA MUJER: ¡LA ENEMIGA IDEAL!

SAVOY

Semana 7 a 13 Junio

D. Boscherl y G. Del Duca, en

VIVIR AL SOL

de G. Lorente

(Un mundo de pasiones turbulentas)

EL MAL

Glen Ford y Stella Stevens

(Tema angustioso y real)

Ambos filmes en color

Mayores 18 años

TEATRO APOLO 6 tarde 10.45 noche Revistas COLSADA

ULTIMA SEMANA DEL

UN RECORD DE CARCAJADAS

FABULOSO DESFILE DE BELLEZAS

PALACIO DE LA REVISTA

DOMINGO, 13 DESPEDIDA

Ministerio de Educación, Cultura y Deporte

ECOS DE LA ESCENA

ESAS COSAS DEL «CAFE-TEATRO»

Día a día nos llegan noticias de Madrid, indicando que ha sido instalado en cualquier pista, rincón e incluso al aire libre, un nuevo «café-teatro». Proliferación que debe ir bien con el poder noctambulo de los madrileños, pero que ya debe empezar a ser alarmante, porque muchos hongos abaratan —en lógica debiera ser así— el precio de las setas. Pero, en fin, aquí como somos más madrugadores, los intentos de café-teatro son más modestos y alguno marcha mientras otros tropiezan.

Lo cierto es que, sin embargo, tenemos todavía en funcionamiento el que dio el primer paso de «cabaret-intelectual», «La Cova del Drach», donde estos días, precisamente, ha variado el espectáculo que se venía ofreciendo, así como los elementos artísticos que habían seguido una línea de continuidad casi desde su inicio.

Esta rotura total que ha brindado «Varietats-4», nos ha permitido ver en acción a Guillem D'Efak, a Nadala Batista y a la jovencísima Nuria Durán, que en su primer trabajo profesional ha dado muestras de grandes posibilidades futuras. En cambio, no hay excesivas novedades en el contenido de «Cadascu el que es seu i robar el que es pugui», con que se subtitula el espectáculo, debido en su mayor parte a Maria Aurelia Capmany, con algunos números de Jaume Vidal Alcover y del propio Guillem y música de Joan-Albert Amargós.

La fórmula que ha sido válida durante tanto tiempo —desde «Dones, flors i pitança», si no nos equivocamos— continua teniendo valores, pero necesitaría una renovación de ideas más que de textos. Es decir, brindar una nueva faceta, que evitara comparaciones. Porque el público de «La Cova» es fiel seguidor de sus pasos. Como imaginación y saber no les falta a Maria Aurelia y Vidal Alcover, de ellos habrá que esperar esa nueva línea que dé más atracción al próximo espectáculo del único «cabaret-intelectual» que disponemos.

Sin salirnos del tema, recojamos el espectáculo que Salvador Melo presentó en «Trocadero», una nueva boite barcelonesa que se abrió, siquiera circunstancialmente, al teatro de pista. Allí se dio a conocer «Hazme el 1.º», con Rosa María Sarda y Enrique Arredondo como intérpretes, más la presencia del «ballets» del «Esbart Verdaguer» que Melo utiliza en el espectáculo de «La Trinca» como los usó para el «show».

Bailes con aprobados, canciones con demasiados problemas para sus intérpretes, y un texto, adaptado por Javier Dotú del viejo «Jaume I el Conqueridor» cuya paternidad nunca llegó a reconocer «Pitarra». Tal vez por ello, pasado el cedazo fino, para que no se colaran conceptos más rotundos, pocos reconocieron el origen, y así nos dieron ocasión de divertirnos de lo lindo, en especial mientras era el hablar lo que se daba en la pista tantas veces hollada por dinámicos bailarines. Como Rosa María y Enrique dominan el humor, su «Hazme el 1.º» resultó absolutamente divertido, como ejemplo de lo que puede ser una fase atractiva del «café-teatro».

S. C.

TEATRE ESPANYOL DIRECCIO COLSADA

AVUI TARDA NO HI HA FUNCIO NIT 11 TORNA PER BREUS DIES

TRINCAR I RIURE

ESCRIT PER JAUME PICAS SOBRE UNA IDEA DE SALVADOR MEL-LO

MUSICAT - ESTRIPAT E INTERPRETAT PER

LA TRINCA

AMB LES ACTRIUS ELISENDA RIBAS CARME LIANYO ROSA M.ª SARDA

LES VEUS DE LES GERMANES ROS

I ELS NOIS I NOIES DE L'ESBART VERDAGUER

COREOGRAFIA I DIRECCIO SALVADOR MEL-LO

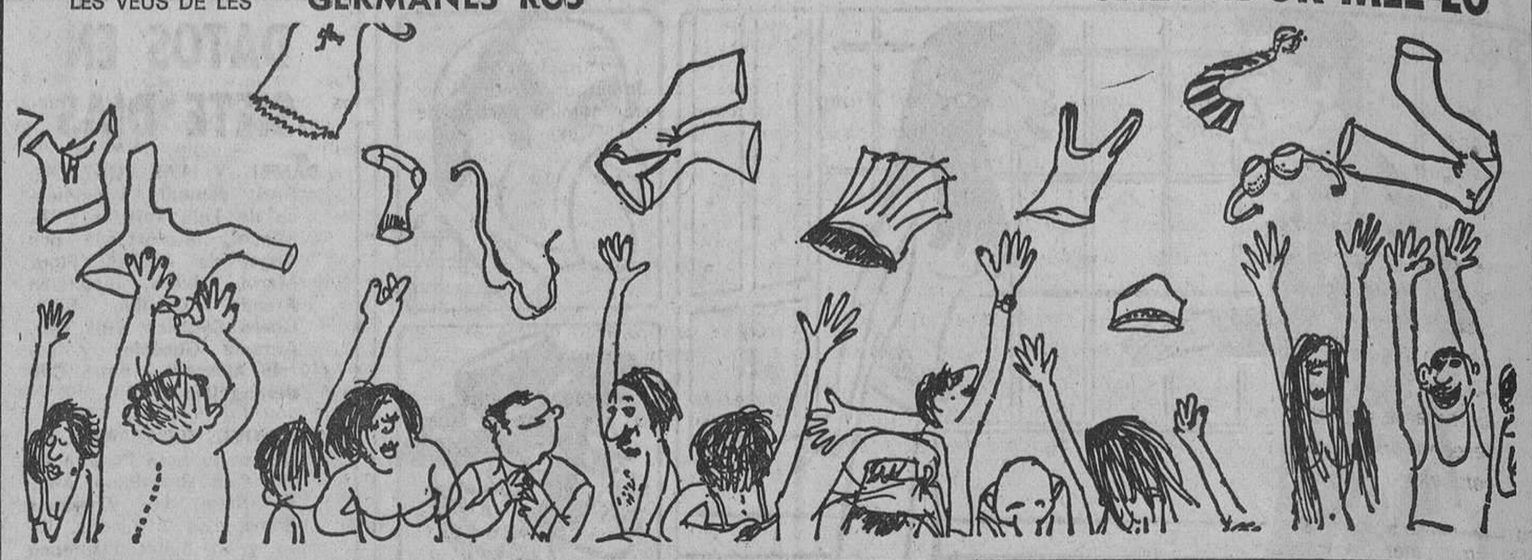

TEATRO BARCELONA

Compañía GEMMA CUERVO-FERNANDO GUILLEN

Todos los días, tarde 6'45. Noche, 10'45

TODO EN EL JARDIN

de Edward Albee

PREMIOS DE TEATRO DE LA CRITICA DE BARCELONA A LA MEJOR OBRA ESTRENADA A LA MEJOR INTERPRETACION MASCULINA: FERNANDO GUILLEN

Hoy, lunes, tarde descanso de la Cía.

HOY, TARDE ¡ESTRENO!

REGIO PALACE

Borrás

BOSQUE

¡La historia de una chica de la calle que prometió ser «formal» durante un año!

La Lola no quiere vivir sola. La Lola no puede dormir sola. ¿Cómo puede la Lola ser decente?

(Ver complementos en cartelera)

(Autorizado mayores de 18 años)

MININOTICIAS

En principio, no se anuncian novedades ni estrenos teatrales para esta semana que hoy iniciamos, y que partida por gracia en dos, por ese jueves que reluce más que el sol —así lo dicen de los tres jueves, del cual este del Corpus es el último— va a dar ocasión a casi un nuevo fin de semana prolongado. Sólo falta que el sol refraneado no acuda a la cita, y se comprenderá por qué no hay novedades escénicas en cartera.

Son muchos los que echan piedras contra la poca afición que existe para el teatro catalán. Y, sin embargo, al hablar vernáculo hay que cargar las mejores recaudaciones de los últimos días. Ya que, junto a «Todo en el jardín», las preferencias del público se inclinan por «Trincar i riure», repuesta tras la interrupción festivalera, por «Soc un viu...?» y el fenómeno Capri, y por «El retaule del flautista», el más auténtico éxito que hasta ahora ha conseguido el teatro Capsa.

Ya en un plazo más largo, habrá nuevas frivolidades que comentar. Las que nos ofrezca el Apolo, con la nueva revista de Colsada, que, según el mismo empresario, será algo nunca visto... incluyendo sus propias creaciones anteriores y las que brinda el Talía, donde se estrenará el segundo vodevil de la temporada, «Cuando el diablo lleva faldas», de Rafael Richart, con Alicia Tomás, metida en labores demoníacas, muy propias de su sexo.

Ya está decidido que Barcelona tampoco tenga este año Festivales de España. Lo cual no quiere decir que no haya actividad en el Teatro Griego de Montjuich, donde varias compañías que no tiene patrocinio oficial quieren actuar. Entre ellas, las de Nuria Espert, que pretende montar allí la nueva versión de «Yerma», pensada por Víctor García.

Aunque el problema está en que el bello hemiciclo de Montjuich no está en condiciones de ser abierto al público. Más en lo invisible que en lo tangible. Ya que los vestuarios han sufrido determinados asaltos destructivos, que los han dejado en condiciones inaceptables.

Si el Municipio no se decide a reparar los daños... y a montar un adecuado servicio de vigilancia, el Teatro Griego seguirá cerrado, con riesgo de nuevos y tal vez irreparables daños.

La triunfal reaparición en Barcelona del simpatiquísimo Angel de Andrés en el teatro Calderón

Al frente de una bien conjuntada compañía de comedias, ha reaparecido triunfalmente en el teatro Calderón de Barcelona, el graciosísimo actor del teatro, cine y TV., Angel de Andrés. Con una obra hecha a la medida de sus grandes recursos cómicos, «Bamby y las cazadoras», Angel de Andrés ha vuelto a entusiasmar al público barcelonés, que todos los días acude en masa a pasar dos horas divertidas en el coquetón coliseo de la Ronda de San Antonio. Con una comedia, cuyo único objetivo es hacer sonreír y reír a los espectadores, lo que ha logrado con creces, Angel de Andrés ha demostrado su inmensa valía y que sigue siendo uno de los actores cómicos de más personalidad

Volvió y triunfó, como siempre, «La Trinca», en el teatro Español

El teatro Español, gracias a la depurada programación que lleva a cabo en el mismo el dinámico empresario Matías Colsada, sigue siendo el predilecto del público que acude al Paralelo para reír y disfrutar de un buen espectáculo. A dicho escenario ha vuelto «La Trinca» con su espectáculo musical «Trincar i riure», y el público también ha vuelto a llenar el local, para aplaudir como se merecen a los tres popularísimos «nois de Canet» y toda su gran compañía, en la que tanto hay que destacar las actrices Elisenda Ribas, Carmen Llaño y Rosa María Sarda, como a las hermanas Ros y el Esbart Verdaguer, pues todos están sensacionales en sus respectivos papeles. Su espectáculo es una continua carcajada y aplauso, por su dinamismo, alegría y originalidad. Por eso no son de extrañar los llenos que registra diariamente el teatro Español, por el que desfilará todo Barcelona, su provincia y aun de la región.

Fiesta para Nuria

Ya les hemos contado de los triunfos de Nuria en Londres. Haciendo un chiste fácil, dada la cantidad de españoles que trabajan en hoteles y restaurantes de la capital inglesa, podríamos decir que «Las criadas» españolas han conquistado el corazón de los londinenses.

Pero lo cierto es que el triunfo fue de los grandes, y para algún crítico, como Ronald Bryden, del «Observer», la versión española de la obra de Genet resultó mejor que el original.

Por ello, esta noche se le ofrece un homenaje barcelonés a Nuria Espert, en ese local que ha sabido captar a la gente de teatro, antes tan «lunática» —por preferencia de punto de reunión se entiende— y que se llama «El Sot».

Allí, donde «Nuria Espert» está presente permanentemente, ya que un coctail fue creado en su honor y bautizado con su nombre, los amigos de la actriz se darán cita para felicitarla en masa. Porque el triunfo ya fue celebrado en particular, desde el momento en que ella —cada día más joven, más bella— retornó a Barcelona, en compás de espera para nuevos empeños.

El último estreno del «Nacional»

Como ya anunciamos, se han iniciado los ensayos de «La noche y el día», la comedia de Luis Comeron, galardonada con el premio «Ciudad de Barcelona», que bajo la dirección de José María Loperena servirá para cerrar la temporada del Teatro Nacional en esta nueva etapa que ha comandado Ricard Salvat.

Temporada irregular, a todas luces, con cumbres en dos estrenos foráneos: «El tuerto es rey», de Carlos Fuentes, y «Exilados», de James Joyce, que actualmente se representa.

Con la obra de Comeron, como decimos, concluirá la temporada, porque la Compañía está incluida en el Plan Nacional de Festivales de España. Sin embargo, se nos ocurre preguntar con qué obras participará en esta ronda, ya que una buena parte de la formación termina sus contratos este mismo mes. Y las obras que han venido representándose no encajan demasiado bien en el concepto de festivales. Con el peligro que representaría ir de viaje con el desmitificado «Caballero de Olmedo» que tan duras críticas recibió con ocasión de su estreno.

CAPITOL

HOY, tarde ¡ESTRENO de dos filmes electrizantes!

¡¡ACCION SIN TREGUA!!

Un atraco perfecto al expreso de Amberes

¡La terrible lucha épica contra los hombres, la sed el miedo y las traiciones!

(Autorizado mayores de 18 años)

Martinense Montaña, 9 y 11 Teléfono 226-18-29

¡Disfrute en grande tranquilamente sentado en su butaca!

¡Lamentaría no ver un superprograma a todo color y de gran calidad!

Ministerio de Educación, Cultura y Deporte

cine novedades de la semana

Aventuras y Peret. - Chabrol y su carnicero. - Ida y vuelta a la gran ciudad. Cayatte y su «Morir de amor». - Problema racial con cambio de cerebro

Las aventuras no nos dejan; ni el cine de consumo de tono menor, tampoco. Siempre hay material para esa continua renovación de las carteleras, que ya ofrecen al menos la mitad de las novedades de cada semana. Y la pasada no podía ser menos. En ella se reunieron cuatro distintas aventuras, con Peret. Sí, el famoso rumbero gitano volvió al cine y se entremezcló con ese cine aventurero, a través de «A mí las mujeres ni fu ni fa», cinta que con la firma de Mariano Ozores ya anticipa de qué se trata; y como en ella están, además, los de siempre, el resultado es el mismo. Pero hay muchos a los que gusta.

Las aventuras van desde las que de la mano de Sandrini y en su compañía corrió Lola Flores por la Argentina con su «Kuma Ching» aquí llamada «Aventura en Hong Kong» y que resulta un producto híbrido de resultados poco halagueños hasta «Manos torpes», un «wertern» a la europea que firma Rafael Romero Marchent, también plenamente clasificado dentro de esta clase de cine y que no se sale un ápice de su habitual vulgaridad. Y se complementa con «Los forajidos de Río Bravo» un buen, aunque discreto, western de auténtica factura americana, que firma Gordon Douglas con su buen saber hacer y con «Corazón salvaje», que no es otra cosa que la aventura llevada al melodrama, porque la dirige Tito Davison, el mismo de «El derecho de nacer» y con eso y su nacionalidad azteca ya está dicho todo.

Pero la semana tuvo su importancia. En primer lugar, por «El carnicero», de Claude Chabrol. Una cinta de auténtica calidad cinematográfica que reune no solo la habilidad del realizador para convertir la historia en imágenes —porque, en definitiva, importa más la forma que se trata el asunto que este mismo—, sino también una serie de consideraciones que incrementan su trascendencia: la personalidad de ese soldado profesional que, habituado a la muerte, no puede pasar sin ella ni siquiera con su condición de carnicero habituado cada día a matar animales; la vida en una pequeña ciudad de provincias, con la bien delimitada formación de la atmósfera; la actuación de los dos protagonistas Jean Yanne y Stephanie Audran; y, por encima de todo, esa sencillez con que se monta y desarrolla el drama, sin la más pequeña concesión al melodrama, a la espectacularidad o al fácil latiguillo. No, para Chabrol «Le boucher» es una película seria y como tal la trata. Y el resultado está ahí: magnífico.

* * *

Nos divertimos después con «Los encantos de la gran ciudad», aunque llegue a pesar el exceso de verborrea y la reiteración de situaciones. Sin embargo, Arthur Hiller ha sabido sacar cómico partido de las andanzas de ese matrimonio compuesto por Jack Lemmon y Sandy Dennis que «gozan» de todas las ventajas de la gran ciudad... para volverse rápidamente a su tranquila y feliz existencia en su pueblo de origen. Todo ello a través de una crítica observación de pequeños y grandes detalles que va configurando lo que es una buena comedia cómica de costumbres y, sobre todo, una divertida sucesión de motivos más que suficientes para que luzca el buen humor.

* * *

Y de la risa al llanto. Nada menos que con «Morir de amor», esa cinta que tanto ha dado que hablar en el vecino país, al basarse en una historia totalmente auténtica. Lo cual ya nos la hace más sugestiva, puesto que comprendemos que, siendo así, se borran pequeñas objeciones que pudieran hacerse a su trasplante cinematográfico, en especial en cuanto a la prestancia física de los protagonistas. André Cayatte, siempre amigo del tema judicial, ha extraído de este suceso toda la miga que poseía y ha llevado hasta sus últimas consecuencias su puesta en escena. Aunque también en este caso —y de eso ninguna culpa tiene él— se eche en falta lo que atañe a la estancia de la protagonista en la cárcel, contrapeso adecuado a los sufrimientos del joven estudiante en el sanatorio, y posible justificación —si es que en algún caso lo tuviera— más firme del suicidio de aquélla.

El cine de Cayatte ha encontrado en el tema «Morir de amor» su mejor vehículo. Y con la prodigiosa interpretación de Annie Girardot y el novel Bruno Pradal —ésta fue semana de parejas interpretativas de destacada actuación— la cinta llega felizmente al puerto del seguro éxito que también aquí, sin duda, le espera. Y que, indudablemente, merece.

* * *

Para terminar, ciencia-ficción, intriga policiaca y problema racial en una sola baza. «Cambio de mente». Y aunque parezcan muchos y muy importantes vertientes las que abarca esta realización de Robert Stevens, lo cierto es que contra el dicho popular, también aprieta mucho. Salvando y aceptando el irreal planteamiento —la ciencia-ficción, ese trasplante de cuerpo negro a cerebro de un blanco— la cinta entra de inmediato en una serie de compromisos que resuelve con eficacia. Y que son los que dan realce al problema que plantea. Valiente y decididamente. Y con imágenes que configuran perfectamente el contenido total: una película de gran interés.

CASTELL

LOS ULTIMOS ESTRENOS

AVENTURA EN HONG KONG (Borrás, Bosque, Regio y P. Balañá, 31-V). Argentina, 1968. En eastmancolor. Dr. Luis Sandrini. Con Lola Flores, Luis Sandrini, Narciso Ibáñez Menta y Juan Verdaguer. Warner.

LOS FORAJIDOS DE RIO BRAVO (Borrás, Bosque, Regio y P. Balañá, 31-V). Norteamericana, 1969. En color De Luxe. Dr. Gordon Douglas. Con Lee Van Cleef, Warren Wates y Forrest Tucker. Filmayer.

EL CARNICERO (Alexandra, Atlanta y Excelsior, 31-V). Franco-italiana, 1970. En eastmancolor. Dr. Claude Chabrol. Con Jean Yanne y Stephane Audran. Columbus.

A MI LAS MUJERES NI FU NI FA (Montecarlo y Pelayo, 1-VI). Española, 1971. En eastmancolor. Dr. Mariano Ozores. Con Peret, José Luis López Vázquez, Gracita Morales y Conchita Bautista. Comedia.

LOS ENCANTOS DE LA GRAN CIUDAD (Fantasio y París, 2-VI). Norteamericana, 1969. En technicolor. Dr. Arthur Hiller. Con Jack Lemmon y Sandy Dennis. Paramount.

MORIR DE AMOR (Comedia, 3-VI). Francesa, 1970. En 70 mm. y technicolor. Director, André Cayatte. Con Annie Girardot y Bruno Pradal. Diasa.

CAMBIO DE MENTE (Fémina, 4-VI). Norteamericana, 1969. En color. Director Robert Stevens. Con Raymond St. Jacques, Susan Oliver y Janet Mac Lachlan. Incine.

CORAZON SALVAJE (América, Atenas, Goya, Rialto, Selecto y Versalles, 4-VI). Mexicana, 1969. En eastmancolor. Dr. T. Davison. Con Julio Alemán, Angélica María, Manuel Gil y Teresa Velázquez. Izaro.

MANOS TORPES (América, Atenas, Goya, Rialto, Selecto y Versalles, 4-VI). Española, 1969. En panorámica y eastmancolor. Dr. R. Romero Marchent. Con Peter Lee Lawrence, Alberto de Mendoza y Pilar Velázquez. Izaro.

DESPUES DE NUEVE MESES ARROLLADORES
ahora
¡¡ULTIMAS SEMANAS!!
en el cine
TEATRO NUEVO CINERAMA
Marqués del Duero, 63 — Tel. 241-38-00
DAVID O. SELZNICK MARGARET MITCHELL
LO QUE EL VIENTO SE LLEVO
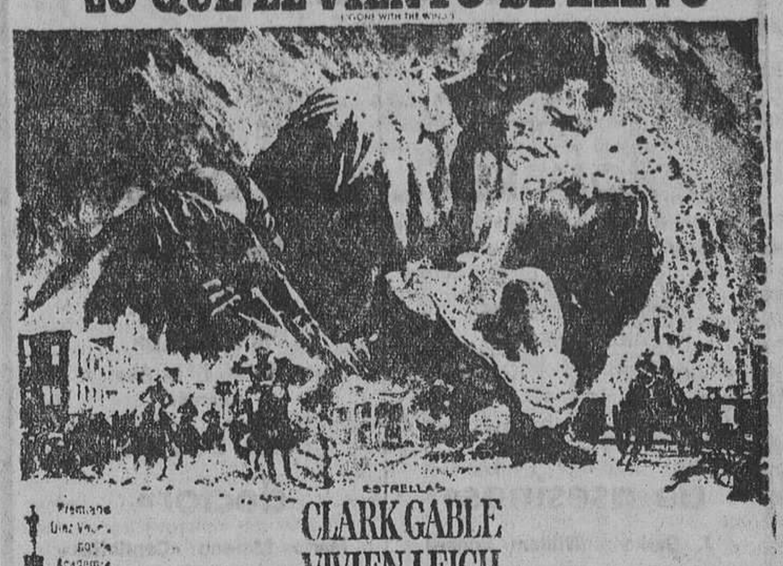
ESTRELLAS
CLARK GABLE
VIVIEN LEIGH
LESLIE HOWARD OLIVIA de HAVILLAND
UNA PELICULA SELZNICK INTERNATIONAL · VICTOR FLEMING · SIDNEY HOWARD · METRO-GOLDWYN-MAYER
METROCOLOR
¡LA PELICULA QUE HA VENCIDO AL TIEMPO!
Localidades anticipadas (Aut. mayores 18 años)

TIVOLI
PALACIO BALAÑA
HOY, tarde, ESTRENO
¡La sensacional obra maestra del director de «GRUPO SALVAJE»!
«El filme que convierte a SAM PECKINPAH
en el legítimo sucesor de John Ford, no sólo como director de "westerns" magistrales, sino como un verdadero artista del cine americano» «TIME»
Presenta UNA PRODUCCION PHIL FELDMAN
Cable Hogue esculpió un imperio en el desierto... ¡Con la clase de coraje que pedía aquella tierra desafiante!

LA BALADA DE CABLE HOGUE

JASON ROBARDS · STELLA STEVENS · DAVID WARNER
STROTHER MARTIN · SLIM PICKENS · L.Q. JONES · PETER WHITNEY · R.G. ARMSTRONG
Producida y Dirigida por: SAM PECKINPAH — TECHNICOLOR®
La epopeya de un hombre solitario con una historia de amor tan bella y salvaje como la furia de sus deseos...
Además, en Palacio Balañá: Virna Lisi, Tony Curtis y George C. Scott
BROMAS CON MI MUJER, NO
(Autorizada mayores de 18 años)

Lido
Paseo San Juan, 27
Teléfono 225 49 19
Con toda pompa, una de las películas mejores del cine inglés, presentada igual que en el día de su estreno
WARNER BROS PRESENTA
MY FAIR LADY
(MI BELLA DAMA)
Y a admirar tantas bellezas que juntas tendrían que salir de la pantalla para verlas a todas
NOVIAZGO:
ESPACIO DE TIEMPO COMPRENDIDO ENTRE EL PRIMER "TE QUIERO" Y EL ULTIMO "PEPE, QUE NOS PUEDEN VER" DICHO SIN CONVICCION O RUBRICADO CON UN SOPAPO.
ESTOS SON
NOVIOS 68

Cine Jaime I
Avenida República Argentina, 267-269
Paseo de San Gervasio, 86
Teléfonos: 247-11-02 y 247-43-96
¡SALGA DE CASA! ¡VALE LA PENA!
¡Ya verá la T.V. en otra ocasión, pero no se pierda un doble programazo así!
¡ADIOS, MISTER CHIPS!
PETER O'TOOLE — PETULA CLARK
NOTRE DAME DE PARIS
ANTHONY QUINN — GINA LOLLOBRIGIDA

Ministerio de Educación, Cultura y Deporte

arenas (Cruz Cubierta, 22)

liceo (Sans, 96)

gayarre (Sans, 25)

DESDE HOY

¡El más divertido atraco de todos los tiempos!

7 HOMBRES Y UN CEREBRO

ANN MARGRET
ROSSANO BRAZZI

Además:

«Un par de asesinos»

J. Garko - William Bogard

¡Su vida estaba marcada por la acción!

MAS OSCURO QUE EL AMBAR

ROD TAYLOR
SUZY KENDAL

Además:

«El señor doctor»

Mario Moreno «Cantinflas»

(Para mayores de 18 años)

El próximo miércoles, en el cine Bosque, la I Gala Cinematográfica Taurina a beneficio de «ASPANIAS»

El próximo miércoles, día 9, a las 10'45 de la noche, tendrá lugar en el Cine Bosque de nuestra ciudad, la I Gala Cinematográfica Taurina que, organizada por la Federación de Entidades Taurinas de Cataluña, patrocinan don Pedro Balañá, «Solidaridad Nacional» y «La Prensa», con la colaboración de Noticiario Cinematográfico Español, No-Do.

Su presentación será a cargo del popular ex matador Mario Cabré.

Esta primera proyección, gran resumen antológico de nuestra Fiesta Nacional, está destinada a recaudar fondos con destino a «Aspanias» (Asociación de padres de niños y adolescentes subnormales), lo que permitirá, a cuantos asistan a la función, no sólo presenciar la evolución habida en el toreo a través de los años, sino colaborar en esa maravillosa obra que llevan a cabo los miembros de dicha Asociación.

—No-Do, que en sus ya largos años de vida ha sido siempre fiel reflejo de los acontecimientos taurinos, ha extraído de su filmoteca una selección de estampas toreras que, juntamente con un documental en color igualmente taurino, constituyen el apasionante programa.

Dados los fines benéficos de la proyección, se ha constituido una comisión de damas, presidida por la esposa de nuestra primera autoridad civil, la excelentísima señora doña Teresa Muñoz de Pelayo Puig de Valero; doña María Foria Ros, y compuesta por las señoras doña Rosa Nogués de Oriol; doña Teresa Ch. de Raventós; doña Ana Boada de Masana; doña Marta de Moragas de Moragas; doña Mercedes Carbó de Figueras; doña María Sibils de Platón; doña Montserrat Mombrú de Balañá; doña Conchita Sallent de Gallo, y doña María de Trías de Huertas, quienes están encargadas de la distribución de las localidades, que asimismo podrán adquirirse a partir del domingo, en los locales sociales de la Federación de Entidades Taurinas y de los distintos clubs y peñas de la ciudad.

RESTAURANTE **El Jabalí**
TERRAZA DE VERANO
PLATOS FRIOS
PARKING GRATUITO-SABA
Avda. Glmo FRANCO 400 Tel 2571130

MEDICOS DE URGENCIA
Teléfono 221-21-21

PRINCIPAL PALACIO DELICIAS DORADO A B C RIVOLI

A partir de HOY ¡GRANDIOSO ESPECTACULO!

¡Un filme gigantesco en violencias, en luchas espectaculares, en dramatismo y emoción!

TIERRA DE GIGANTES

LEONARD MANN · LUCIANA PALUZZI · ALBERTO DE MENDOZA · PILAR VELAZQUEZ · PETER MARTELL y JOSE SUAREZ

DIRECTOR: FERDINANDO BALDI · EASTMANCOLOR · IZARO FILMS (MADRID) · COPRODUCCION B.R.C. PRODUZIONE FILMS, s.r.l. (ROMA)

Además la obra cumbre del cine francés en 1970 con ROMY SCHNEIDER y MICHEL PICCOLI

LAS COSAS DE LA VIDA

(Autorizado para mayores de 18 años)

TEATRO VICTORIA

PAQUITA RICO

EXITO CLAMOROSO

PRESENTA SU ESPECTACULO MUSICAL

LA NOVIA DE ESPAÑA

con

GRAZALEMA - LOS SERRANOS SHOW - PEPITA CACHERO
MAGDA ROSA - LOS AFRICANOS - KITO - RAMON MONTOYA - BALLET FESTIVAL

CARTELERA

TEATROS

APOLO. (Teléf. 241-40-06.) — Revista Colsada. 6 y 10,45, presenta la supervedette Viky Lusson, «La Venus de fuego» y el primer actor y director, Quique Camoiras, en el grandioso éxito de la nueva revista cómica: ¡AY, MANOLO DE MIS AMORES! Un asunto muy serio que es un escándalo... de risa. ¡Fabuloso desfile de mujeres! Desplazamiento inmejorable; autobuses: 29, 57 y 64 y «metro» Lesseps-Pueblo Seco, le dejarán a la puerta del teatro. ¡7 últimos días! Domingo, despedida.

BARCELONA. (T. 221-37-51.) Tarde, hoy, no hay función por descanso. Noche, 10,45. Compañía Gemma Cuervo - Fernando Guillén presenta: TODO EN EL JARDIN, de Edward Albee, con Carlos Mendy y la colaboración de Pilar Muñoz. Dirección: José María Morera. Premios de Teatro de la Crítica de Barcelona a la mejor obra estrenada y al mejor intérprete: Fernado Guillén.

CALDERON. (Refrigerado. Ronda San Antonio, 38. Teléfono 242-38-24.) — Nueva dirección: Colsada. A las 6,15 y 10,45 Compañía Titular de Comedias Cómicas, con el famoso actor de cine, teatro y TVE., Angel de Andrés. Estreno de: BAMBY Y LAS CAZADORAS. Una ventana a la risa y la sonrisa.

C.A.P.S.A. (Aragó - Laietana. Tel. 215-73-93.) — Cía. Titular de Pau Garsaball. Tarda, no hi ha funció per descans Companyia. Nit, 10,45: EL RETAULE DEL FLAUTISTA, de Jordi Teixidor. Direcció: Feliu Formosa. Una obra intencionada... i molt divertida!

ESPANYOL. (Tel. 241-01-10.) Direcció: Colsada. Tarda, no hi ha funció. Nit, 11: «La Trinca» presenta novament el seu espectacle: TRINCAR I RIURE, de'En Jaume Picas, sobre una idea original d'En Salvador Me-lo, musicat i estripat per «La Trinca», amb Elisenda Ribas, Carme Liaño i María Rosa Sardà com a primeres actrius. Les veus de les Germanes Ros i els nois i noies de l'«Esbart Verdaguer». Tot baix la direcció d'En Salvador Mel-lo. (Autoritzat per a majors de 18 anys.) Breus dies!

MARTIN'S Café Teatro. (Paseo de Gracia, 130. Teléfono 227-20-80.) — Marta Padovan en: NO MUERDAS LA MANZANA DEL PROJIMO, de Rafael Richart, con G. Agustí y Cía. Pases: 11,30 y 1,30. Domingo único pase, 12 horas.

MORATIN. (C. Muntaner, 246. Tel. 217-82-06.) — Tarde, 6,15. Noche, a las 10,45. Compañía Alejandro Ulloa, en CUATRO HISTORIAS DE ALQUILER, de Barillet y Gredy, con Encarna Chimeno, Víctor Roca, Antonio Martínez Dirección: Alberto Closas. Aparcamiento gratuito. Taquilla abierta de 11 mañana a 11 noche.

ROMEA. (Tel. 221-51-47.) — Avui, no hi ha funció per descans de la Companyia. Demà, segueix el gran éxit: SOC UN VIU...?, triom còmic de Joan Capri.

POLIORAMA. (Tel. 221-07-73.) Teatro Nacional de Cámara y Ensayo. Hoy, no hay función por descanso de la Compañía. Mañana, a las 6,15 y noche, a las 10,45. (Jueves 50 % dnto.): EXILIADOS, con María Asquerino, Julio Núñez, Montserrat Carulla y Juan Sala. Dirección: Antonio Chic.

TALIA. (Teléf. 241-14-47.) — Tarde, 6,15. Noche, 10,45. Compañía Irene Gutiérrez Caba, en la comedia musical: LA VIDA EN UN HILO, con Paco Muñoz, Mara Goyanes, José Cerro y la colaboración extraordinaria de Julia Caba Alba. Dirección: Luis Escobar. ¡¡Ultimos días!! ¡¡Domingo, despedida!!

VICTORIA. (Tel. 241-39-85.) — Hoy, a las 6 tarde y 11 noche, ¡Acontecimiento! Paquita Rico presenta su espectáculo: LA NOVIA DE ESPAÑA, con Grazalema, Los Serranos Show, Pepita Cachero, Magda Rosa, Los Africanos, Kito, Ramón Montoya y «Ballet Festival».

CINES

ALCAZAR. (Tel. 231-61-17.) — Dibujo y «El pequeño salvaje». (Apto.) Tarde, continua, 5. Noche, 10,45. Película: 5,10, 7,05 y 11,10.

ALEXANDRA. — 4,30 y 10,30: «El carnicero». (No apto.)

ARIBAU CINEMA. (Teléfono 254-51-08.) — Tarde, 5, continua. Noche, 10,40: «El retrato de Dorian Gray». (Mayores de 18 años.) Película: 5,10, 7,05 y 11,05.

ASTORIA. (T. 239-28-02. Refrigerado.) — Tarde, continua desde las 4,20. Noche, 10,40, numerada: «Anónimo veneciano». Pase película: 4,30, 6,25, 8 y 11,05. (Mayores de 18 años.)

ATLANTA. (Tel. 222-12-10.) — Tarde, 4, continua: «El carnicero» y «Alvarez Kelly». No-Do. (No apto.)

ATLANTICO. (Ramblas, 112.) Siempre apto. Continua 11 mañana: Jean Marais y Louis de Funes en «Fantomas contra Scotland Yard» (Eastmancolor). Estreno: Revista No-Do Vols A y B.

ATENAS. (Balmes, 365. Teléfono 247-49-80.) — Continua desde 4,30: «Corazón salvaje». Además: «Manos torpes». (Mayores 18 años.)

BORRAS. (Tel. 222-56-27.) — Continua: «La Lola dicen que no vive sola» y «Esta noche, vamos de guerra». (Mayores 18 años.)

BOSQUE. (Tel. 227-07-93.) — Continua 3,45: «La Lola dicen que no vive sola» y «Más allá de la ley». (No apto.) Miércoles, noche, 10,45: Gran Gala Cinematográfica Taurina en beneficio de ASPANIAS.

CAPITOL. (Tel. 221-27-32.) — Desde 3,30: «La batalla del desierto», con Robert Hossein y George Hilton (5,15, 8,53) y «Jaque mate», con Jean Marais y Marie José Nat (3,30, 7,03, 10,30.) (No apto.)

CATALUÑA. — Continua 4: «Hembra» y «El monumento». (Ambas en color) (No apto.)

COLISEUM. (T. 221-84-66.) — Tarde, 4,30. Noche, 10,30: «Queimada», por Marlon Brando. (Mayores de 18 años.) Película: 4,40, 7 y 11.

COMEDIA. (Tel. 221-51-72.) — «Morir de amor». (Mayores 18 años.) Tarde, 4, continua. Noche, 10,40, numerada. Película: 4,10, 6,10, 8, 11.

CONDAL. (Marqués del Duero, 91. Tel. 241-76-49.) — Tarde, 3,30 continua: «Más oscuro que el ámbar» y «Un millón de dólares por 7 asesinos», por Roger Browne. (No apto.) Festivos matinal. a las 10,30.

DIAGONAL. (Tel. 217-41-03.) Tarde, 4,45. Noche, 10,35, numerada: «No desearás al vecino del 5.º» (Mayores 18 años.) Película: 5,11, 7,14 y 11,12.

EXCELSIOR. (Tel. 254-75-62.) Tarde, 4,10: «El carnicero» (Le bouche) (4,20, 7,40 y 11.) Además: «Cuántos cuesta morir» (5,50 y 9,10.) (18 años.)

FANTASIO. — Tarde, 5. Noche, 10,40: «Los encantos de la gran ciudad». (Apto.)

FEMINA. (Tel. 222-00-39.) — Tarde, 4,45, continua. Noche, 10,35: «Cambio de mente». (No apto.) Película: 4,55, 7 y 11.

MONTECARLO. (T. 215-00-69.) Tarde, de 5 a 8,40, continua. Noche, a las 10,50: «A mí las mujeres, ni fu ni fa». (No apto.)

NIZA. — «Los héroes de Telemark» y «Sissi». (Apto.)

NOVEDADES. (T. 232-30-13.) Tarde, 4,10, continua. Noche, 10,45: «Cromwell», color 70 milímetros. (Autorizada para mayores de 14 años.) Película: 4,20, 7,10 y 10,55.

PALACIO BALAÑA. (C. San Antonio 16. Sants (esquina calle Vallespir. T. 230-56-52) Continua: «La balada de Cable Hogue». Estreno y «¡Bromas con mi mujer, no!» (Mayores 18 años.)

PALACIO DE LOS CONGRESOS. (Feria Internacional de Barcelona.) — I Festival Nacional de Cine Publicitario. Hoy, 18 horas, proyección de las películas publicitarias correspondientes al grupo televisión. Miércoles 18 horas: grupo cine y televisión.

PARIS. — Continua desde las 4,15: «Los encantos de la gran ciudad» y «Camino del Rocío». (Apto.)

PELAYO. (Teléf. 221-43-70.) — Continua 4 tarde: Peret en «A mí las muejeres ni fu ni fa» y «De mis enemigos, me ocupo yo». (Mayores de 18 años.)

PETIT PELAYO. (T. 221-43-70) Continua 11 mañana: «Eva a la francesa» y «La caza sin cuartel». (Mayores de 18 años.)

REGIO PALACE. (Teléfono 241-24-63.) — Continua: «La Lola dicen que no vive sola» y «Drácula vuelve de la tumba». (May. 18 años)

SAVOY. (Teléf. 215-37-76.) — Tarde y noche, cont.: «Vivir al sol» (B. Boschero, G. Del Duca), color. ¡Pasiones turbulentas! «El mal» (color), Glenn Ford, Stella Stevens. ¡Tema crudo! (Mayores 18 años.)

RIALTO. (Teléf. 227-45-61.) — Tarde, 4 continua: «Corazón salvaje» y «Manos torpes». (No apto.)

TIVOLI. (Tel. 221-42-52.) — Tarde, 4,15, continua. Noche, 10,30, numerada: «La balada de Cable Hogue». (Autorizada jara mayores 18 años.) Película: 4,30, 7,05, 11.

URGEL CINEMA. (Teléfono 243-79-54.) — «Patton». (Mayores 14 años.) Tarde, 4, continua. Noche, 10,20. Película: 4,10, 7,05 y 10,45.

VERGARA. (Tel. 221-76-46.) — Continua desde las 3: «Aeropuerto», por Burt Lancaster y Dean Martin. Película: 3, 5,35, 8 y 10,40. (Autorizada para mayores de 18 años.)

SALAS ESPECIALES

ALEXIS 143. (Tel. 215-05-06.) (Vestíbulo Alexandra.) — Continua 10,30, mañana. Noche, 10,50: «París visto por...» Godard, Chabrol, Rouch, Pollet, Rohmer, Douchet (10,45, 12,50, 2,55, 5, 7 y 11.) (No apto.)

ALEXIS 143. 8,55 noche: «Sesión 5 duros», «Les cousins», de Chabrol. (No apto)

ARCADIA. (Tuset, 14. Teléfono 228-65-16.) — Tarde, continua, 4,15. Noche, 10,15, numerada: «Lolita», v. o., de Stanley Kubrick, con James Mason y Sue Lyon (4,22, 7,07 y 10,30) y corto. (Mayores 18 años.)

AQUITANIA. (Avda. Sarriá, 31. Teléfono 230-50-07.) — Tarde, 4,30. Noche, 10,50: «La noche de los muertos vivientes», en v. o. Película: 4,30, 6,15, 8,05 y 11,10. (18 años.)

BALMES. (Tel. 227-84-26.) — Tarde, 4,15. Noche, 10,45: «Trenes rigurosamente vigilados», en v. o. Película: 4,25, 6,15, 8,05 y 11,05. (18 años.)

MARYLAND. (T. 222-19-66.) — Tarde, 4,25. Noche, 10,45: «A rienda suelta», en v. o., de Roger Vadim, con Brigitte Bardot. Película: 4,35, 6,20, 8,05 y 11,05. (18 años.)

PUBLI CINEMA. (Teléfofono 215-18-03.) — Continua 11 mañana. Noche, 10,45, numerada: «Lola Montes», v. o., en color, de Max Ophuls (11,10, 1,15, 3,35, 5,35, 7,50, 11) y corto. (No apto.)

REX. (Avda. José Antonio, 463. Tel. Tel. 223-10-60.) — Tarde, 4,40, continua. Noche, 10,45, numerada: «Y... Dios creó la mujer», v. o. y corto. Película: 4,50, 6,35, 8,20 y 11. (Mayores 18 años.)

CINERAMAS

CINERAMA FLORIDA. (Teléfono 224-16-06. Floridablanca, 135. Refrigerado.) — Tarde, 6. Noche, 10,35: «Los violentos de Kelly», en Cinerama. Pase película: 6,10 y 10,45. (Mayores 18 años.)

CINERAMA NUEVO. (Teléfono 241-38-00. Refrigerado.) Tarde, 4,15. Noche, 9,10: «Lo que el viento se llevó», en Cinerama. Pase película: 4,27 y 9,22. (Mayores 18 años.)

CINERAMA WALDORF. (Teléf. 223-23-02. Calabria, 38. Refrigerado.) — Tarde, 6. Noche, 10,40: «Canción de Noruega», en Cinerama. Pase película: 6,10, 10,50. (Apta.)

Salones de reestreno

ABC CINEMA. (Balmes, 306. Tel. 227-56-90.) — Continua: «Tierra de gigantes» y «Las cosas de la vida». (No apto)

ADRIANO. — «Rebelión apache» y «Un quijote sin mancha». (Apto.)

ALARCON. — Del 7 al 10: «El vampiro de la autopista» y «Crimen on the rocks». Del 11 al 13: «Todos los hermanos eran agentes» y «¡Dispara fuerte, más fuerte, no lo entiendo!»

AMERICA. — «Corazón salvaje» y «Manos torpes».

ARENAS y GAYARRE. — «7 hombres y un cerebro» y «Par de asesinos».

ARNAU. — «Rosas blancas para mi hermana negra» y «La revolución de las mujeres». (Mayores 18 años.)

AVENIDA. — «Una droga llamada Helen» y «Siempre estoy sola». (No apto.)

AVENIDA DE LA LUZ. (Teléfono 231-41-86.) — Continua desde las 11 de la mañana: «Después de los nueve meses» y «Tres asesinos». (No apto.)

BARCELONA. — «Chicas, golpes y milli» y «Asalto a la Corona de Inglaterra».

BOHEMIO Y GALILEO. — «Dos mulas y una mujer» y «Sueños de juventud». (Ambas en color.)

BONANOVA. (Bigay, 6. Teléfono 247-34-02.) — De lunes a jueves: «Un par de asesinos» y «El marido es mío y lo mato cuando quiero». De viernes a domingo: «7 hombres y un cerebro» y «Sinfonía en oro».

CASTILLA. — «El puente de Remagen» y «Lily».

CENTRAL. (Aribau, 8.) — «Camino de Oregón» y «Ringo de Nebraska». (No apto.)

CENTRICO. — «Las 5 advertencias de Satanás» y «Los dientes del diablo», por Anthony Quinn y Peter O'Toole. Ambas en color. (No apto.)

CERVANTES. (Tel. 225-29-69.) «El día de las madres» y «Pecados de juventud». (No apto.)

CINEMAR. — Continua desde las 10,45. Estreno No-Do B: «Winchester Bill» y «Cinco marinos en Singapur».

DELICIAS. (Travesera de Gracia, 224. Tel. 213-43-40.) — «Tierra de gigantes» y «Las cosas de la vida». (No apto.) Domingos y festivos, matinal, a las 10,30.

DIANA. — De lunes a jueves: «El Conde Drácula» y «El abogado, el alcalde y el notario». De viernes a domingo: «Esa voz es una mina» y «Un quijote sin mancha».

DORADO. — «Tierra de gigantes» y «Las cosas de la vida». (No apto.)

DUCAL. — «Llámame Matilde» y «Sindicato de asesinos», por Kirk Douglas.

EDEN. — «Pecados de juventud» y «El día de las madres». (Mayores 18 años.)

EMPORIO. — Un doble programa de verdad y en color. «¡Vente a Alemania, Pepe!» La mejor creación cómica del genial Alfredo Landa y «7 hombres y un cerebro», con Ann Margret y Rossano Brazzi.

EMPORIUM. (Independencia, 238.) — «La batalla del Alamein» y «Al otro lado de la ley».

GALERIA CONDAL. (Teléfono 222-70-91.) — 11 Mna. (No apto.) «Una viuda de oro», Michele Mercier y «Una cuestión de honor», Ugo Tognazzi.

GOYA. — «Corazón salvaje» y «Manos torpes». (No apto.)

IDEAL. (Pueblo Nuevo.) Teléfono 225-01-25. Tarde, 3,55 continua: «Dos mulas y una mujer» y «Sueños de juventud». (No apto.)

IRIS. — «El día de las madres» y «Pecados de juventud». (No apto.)

JAIME I. (Avda. República Argentina, 267-269. Teléfonos 247-11-02 y 247-43-96.)— ¡Salga de casa! ¡Vale la pena! ¡Ya verá la TV. en otra ocasión, pero no se pierda un doble programa así! «Adiós, míster Chips», Peter O'Toole, Petula Clark y «Notre Dame de París», Gina Lollobrigida.

LATINO. (Ramblas, 27.) — «Villa cabalga» y «Adiós Texas». (No apto.)

LICEO. — «Más oscuro que el ámbar» y «El señor doctor».

LIDO. (Pantalla panorámica. Paseo San Juan, núm. 27. Tel. 225-49-59.) — Con toda pompa, una de las películas mejores del cine inglés, presentada igual que el día de su estreno: «My fair lady» y a admirar tantas bellezas juntas que tendrían que salir de la pantalla para verlas todas: «Novios 68»

LORETO. — «Ven a espiar conmigo» y «El puente de Remagen».

MALDA. — «Atrapados en el espacio» y «Vidas truncadas».

MARTINENSE. (Montaña, 9 y 11. Tel. 226-18-29.) — ¡Disfrute en grande tranquilamente sentado en su butaca! «Moll Flanders», Kim Novam y Richard Johnson. «Camino del Rocío», Carmen Sevilla y Francisco Rabal. ¡Lamentaría no ver un superprograma a todo color y de gran calidad!

MODERNO. (Tel. 257-16-47.) — Laborables 4. Sábados y festivos, 3,45: «Después de los 9 meses», por Conchita Velasco, Juan Luis Galiardo, Teresa Gimpera y «Tres asesinos». (Mayores 18 años)

NAPOLES. (Avda. San Antonio M.ª Claret, 168. Teléfono 236-51-25.) — «El día de las madres» y «Pecados de juventud». (No apto.)

ORIENTE. — «La muchacha del Nilo» y «¿Qué fue de tía Alice?»

PALACIO DEL CINEMA. — Continua 3,30: «Más oscuro que el ámbar» (Color) y «Una mujer espera». (No apto.)

PEDRO IV. (Tel. 307-06-66.)— Tarde, continua 4: «Después de los nueve meses» y «Tres asesinos». (No apto.)

PRINCIPAL PALACIO. — Continua: «Tierra de gigantes» y «Las cosas de la vida». (Mayores 18 años.)

PROVENZA. — Extraordinario programa en color: «Los dientes del diablo», por Anthony Quinn y «Las cinco advertencias de Satanás», por Arturo Fernández.

REGINA. (Séneca, 22. Teléfono 227-54-01.) — «Mogambo» y «SOS, conspiración bikini». (Apto.)

RIO CINEMA. (Matanzas, 40. Pinar del Río, 24-26, junto Viviendas del Congreso. Teléfono 251-13-22.) — «Rosas blancas para mi hermana negra» y «La revolución de las mujeres». (No apto.)

RIVOLI. (Avda. Meridiana, núm. 248. Tel. 349-09-20.) — Continua: No-Do: «Tierra de gigantes» y «Las cosas de la vida». (No apto.)

SANLLEHY. — «Atrapados en el espacio» y «También un sheriff necesita ayuda». (Apto.)

SELECTO - GRACIA. (Teléfono 217-14-63.) — «Corazón salvaje» y «Manos torpes».

SPRING. — «Atrapados en el espacio» e Hibernatus». Apto

TEXAS. — «El vampiro de la autopista» y «Tres sombreros para Lisa».

TRIUNFO. — De lunes a jueves: «Esa voz es una mina» y «Un quijote sin mancha». De viernes a domingo: «El abogado, el alcalde y el notario y «Las trompetas del Apocalipsis».

VERDI. (Teléf. 228-51-33.) — «El día de las madres» y «Pecados de juventud». (No apto.)

VERSALLES. (Máximo confort.) — «Corazón salvaje» y «Manos torpes».

ATRACCIONES

PARQUE DE ATRACCIONES MONTJUICH. — Hoy lunes, cerrado. Abierto laborables de 5 a 2 madrugada. Festivos desde 11 mañana. Funicular desde Paralelo.

PARQUE DE ATRACCIONES TIBIDABO. — Abierto todo el año, desde las 10 de la mañana. Magnífica vista de la ciudad. Constante renovación de atracciones.

BOITES

TROCADERO. (Travesera de Gracia, 218. (Entre General Mola y Bailén.) Teléfonos: 214-10-01 y 214-98-43.) — La mejor boite de Europa. Todos los días de 5,30 a 10 noche. Sábados y vísperas de festivos. Además por la noche, de 11 a 4 madrugada.

ROMANOFF. (Santa Coloma de Gramanet. García Morato, 22-24.) — Todos las tardes, laborables 25 ptas. Festivos 100 y 50 ptas. consumición incluida. Fina: automóviles: 35, 3: SM y SC. buses: 35, 3: SM y SC.

PARADISO. (Vía Augusta, 90) Salón estar, audio-musical.

Ministerio de Educación, Cultura y Deporte

REFLEJOS DE LA PANTALLA

CINE MEJICANO

El cine de los países Iberoamericanos ha tenido últimamente una mayor presencia en nuestras pantallas que la habitual en los últimos años. Es posible que la causa no sea otra que la falta de material de otras procedencias. Pero lo cierto es que se ha dado tal circunstancia y bien merece el comentario aunque, por desgracia, no siempre la calidad ha acompañado a esa presencia.

Brasil tuvo su semana; últimamente comentamos el arribo de un buen, aunque antañón, film argentino. Hoy queremos hablar del cine mejicano pese a que, entre todos, sea el menos afortunado en eso de la calidad.

Fue primero un melodrama de tipo científico-racial, con trasplante de corazón y todo en primer plano, y ahora otra muestra de la preferencia del cine azteca de consumo hacia el folletín, lo que nos ha recordado que hubo tiempos en que esas invitaciones a la inundación lagrimal eran de habitual consumo en nuestras pantallas. Juntamente, claro está, con las más populares muestras del folklore mejicano y todo su cancionero.

Eran los tiempos de «Allá en el rancho grande». Pero fueron también los tiempos de «Flor silvestre», «María Candelaria», «La barraca». Que dieron paso a «Canaima», «La perla», «Río escondido». Y entre los cantantes que siguieron los pasos de Jorge Negrete y cómicos que hicieron lo propio con Mario Moreno «Cantinflas», el cine mejicano pudo tener audiencia en casi todo el mundo porque sabía unir al tema popular en que gustaba también a los entendidos, gracias a Emilio Fernández, Julio Bracho, Gavaldón y, naturalmente, Luis Buñuel.

Pero la vieja generación se acababa y faltan nombres nuevos. Acaso por ello, en 1965, los técnicos aztecas organizaron el primer concurso de cine experimental de largometraje, al objeto de proporcionar a los jóvenes que llegaban con grandes ilusiones al cine, su primera oportunidad.

De ahí surgieron nombres como Alberto Isaac, Manuel Michel, Salomon Laiter, Sergio Vejar, Miguel Barbachano, Héctor Mendoza, Juan y José Luis Ibáñez y Gurrola. Pero lo cierto es que ninguno de ellos es conocido entre nosotros. Y que desconocemos por completo si la experiencia tuvo éxito. Cuando llega cine mejicano a nuestras pantallas continúan firmándolo los mismos de antaño, los de encargo, los que con sólo su nombre anticipan que se trata de un subproducto sin el menor interés: Tito Davison, Abel Salazar, René Cardona jr., Alfredo C. Crevenna, Miguel M. Delgado...

No. No es este el cine mejicano que quisiéramos ver. Para eso tenemos ya infinidad de realizadores sin ambición ninguna, más que la de un trabajo más o menos continuado, entre nosotros.

G. C.

No es un hombre, no es una bestia.

EL PEQUEÑO SALVAJE

Toda la prensa ha sido unánime en decir que

EL PEQUEÑO SALVAJE

es el mejor filme de François Truffaut.

«UNA PELICULA ADMIRABLE Y CONMOVEDORA»,

Ha dicho Alfonso Sánchez.

«UN GRITO INDIVIDUAL, REVOLUCIONARIO, CRUEL Y AL MISMO TIEMPO HUMANO», según el juicio de «Cine en 7 días», y en «Destino» hemos podido leer **«LA TERNURA SE APOYA EN LA INTELIGENCIA Y EN LA SENSIBILIDAD».**

Todo el mundo habla con admiración del pequeño gitano Jean-Pierre Cargol en el papel del Mowgli del Averyon.

EL PEQUEÑO SALVAJE

se proyecta actualmente en Barcelona en su **CUARTA SEMANA DE EXITO.**

Es una exclusiva del cine

alcázar

RECITAL

OM

toti soler
manuel elias
peter hodckinson

PALAU DE LA MUSICA

DIMECRES, 9 DE JUNY
A LES 10.45 DE LA NIT

Rod Taylor en un nuevo tipo de héroe

Un audaz aventurero a sueldo que vive en una casa flotante a todo lujo logra enfrentarse, con los más arriesgados métodos, a organizaciones criminales. La acción y la virilidad tienen un nombre, Rod Taylor, en «Travis McGee», fabuloso personaje protagonista de «Más oscuro que el ámbar», que esta semana se proyecta en el cine Liceo de Sans, juntamente con «El señor doctor», que vuelve a la vida a todos los que se mueren de aburrimiento, encarnado por el genial Mario Moreno «Cantinflas».

Los cines Arenas y Gayarre presentan a la bellísima Ann Margret y Rossano Brazzi en «7 hombres y un cerebro», una película que le hará olvidar todos sus problemas y «Un par de asesinos, 100.000 dólares», en poder de dos bandidos, eran una gran testación para una bella aventurera, con Johnny Garko, William Bogard y María Silva.

El programa del Savoy

Lo forma «Vivir al sol», realización de G. Lorenta, con D. Boschero y G. Del Duca, aventura de corte moderno y audaz en un mundo de pasiones turbulentas y «El mal», con Glenn Ford y Stella Stevens de asunto agobiante y real.

«Más oscuro que el ámbar» y «Un millón de dólares por 7 asesinos» es el programa del cine Condal del Paralelo

«Más oscuro que el ámbar» marca la treintadosava aparición de Rod Taylor ante las cámaras. Nominado por la Academia de Hollywood por su interpretación en «Young Cassidy», las películas más destacadas de Taylor, son «Gigante», «Los pájaros», «Raintree Country», «Hotel internacional» y «Zabriskie Point». Como protagonista de la serie de televisión «Hong Kong», Taylor consiguió la máxima popularidad mundial.

Rod Taylor ha sido el actor elegido por los productores Walter Seltzer y Jack Reeves para encarnar en la pantalla al héroe de las novelas de John D. Mac Donald, admirado por cuarenta millones de lectores de todo el mundo, Travis McGee. Esta primera incursión cinematográfica de McGee se titula «Más oscuro que el ámbar», y ha sido realizada por Robert Clouse para su presentación por Cinema Center Films y distribuida en España por Filmax.

Sus nervios serán puestos a prueba cuando vea «Un millón de dólares por 7 asesinos».

Nuevo programa de la revista «NO-DO»

La Revista Cinematográfica Española, en sus ediciones 1.483-A que se estrenarán hoy lunes, día 7, publica el siguiente programa:

Entrega de los premios nacionales de Radio y Televisión, en Madrid y Barcelona. El volcán Etna, en actividad. «XXVII» Premio Internacional de Madrid». XII corrida de San Isidro. La «XXX Feria Nacional del Libro». La «Oreja de Oro» al Cordobés. Pacífica invasión turística. Doscientos miembros del «Deutscher Camping» en gira por España. Aviador y trompetista. Los «45 minutos motonáuticos de Zaragoza». Carrera de «go-karts» infantiles en Suiza.

PAGINAS EN COLOR

Ponce, ciudad de Puerto Rico. El encanto de su conjunto y la gracia de su estilo. Toreo a caballo. Angel y Rafael Peralta, Alvaro Domecq y José Lupi en la plaza de las Ventas.

PETIT PELAYO

HOY, lunes, desde las 10 de la mañana

ESTRENO

La historia de un hombre silencioso, brutal... y muy competente para matar

CAZA SIN CUARTEL

LINO VENTURA · XAVIER MARC

Y

Eva es el amor... Eva a la francesa es... ¡la locura!

MIREILLE DARC
HARDY KRUGER
MAURICE BIRAUD
en

EVA A LA FRANCESA

LA GRANDE SAUTERELLE

DIRECTOR
GEORGES LAUTNER
EASTMANCOLOR

Condal

AVDA. MARQUES DEL DUERO, 91. Tel. 241-76-49

Presentará a partir de hoy, lunes continua desde las 3.30

MAS OSCURO QUE EL AMBAR
(DARKER THAN AMBER)

TECHNICOLOR

UNA PRESENTACION DE CINEMA CENTER FILMS
DISTRIBUIDA POR Filmax

por Rod TAYLOR y SUZY KENDALL

En el «trabajo» de McGee no cabía un segundo de descanso... Su vida estaba marcada por la acción

El solo contra todos... Uno a uno los elimina de la forma más insospechada

Se convoca el concurso «Sardana de la Balanguera»

La Sociedad General de Autores de España, al conmemorar el centenario de Amadeo Vives, convoca un concurso denominado «Sardana de la Balenguera», bajo las siguientes condiciones:

Se presentarán dos versiones del mismo autor, una para cobla y otra para orquesta sinfónica de, cuando menos, cincuenta profesores. Los originales deberán ser entregados en la delegación en Barcelona, avenida José Antonio, 800, antes del 31 de agosto. Al ganador le será entregado un premio de 25.000 pesetas, además de los derechos de autor que le correspondan.

Los interesados pueden solicitar mayor información en la dirección indicada.

Nueva Junta de la Hermandad Mutua del Cinema

En la asamblea general reglamentaria celebrada el pasado día 25 de mayo por la Hermandad Mutua del Cinema y en virtud de lo dispuesto en los Estatutos de la misma, fue renovada parcialmente la Junta Directiva, quedando constituida por los siguientes señores: Presidente, don Alberto Herbera Vernet; vicepresidente, don José Manubens Ramos; secretario, don Rafael Murcia Ferrer; vicesecretario, don Miguel Gironella Beltrán; tesorero, don Enrique Salvat Mulleras; contador, don José Esperanza Oteiza; vocales, don Antonio Furnó Brujó, don Eloy Martínez del Caño y don José Antonio Antuñano, y vocales subinspectores, don José la Roca Andrés, don Juan Vivó Margall, don Miguel Ammetller Ventura, don Alberto Costa Baquero, don Antonio Camprubí Moya y don José Romeu Boix, habiendo merecido la plena aprobación de todos los asistentes la gestión realizada por la Junta saliente.

Ultima semana de «¡Ay, Manolo de mis amores!»

El próximo domingo, día 13, se despedirá del público de Barcelona, tras cinco meses de éxito ininterrumpido, la Compañía de Revistas Colsada que encabezan la extraordinaria supervedette Vicky Lusson y el sensacional primer actor y director Quique Camoiras. En el transcurso de esta triunfal temporada, la más completa de cuantas han realizado en nuestra ciudad, han conseguido llevar a centenares dos grandes revistas: «Las castigadoras» y «¡Ay, Manolo de mis amores!», que tiene que ser retirada del cartel, por compromisos de programación, en pleno éxito, ya que cada día era aplaudida con mayor entusiasmo por los espectadores que llenaban el Palacio de la Revista. En esta última semana de actuación se sucederán los llenos, y Viky Lusson y Quique Camoiras, abandonarán nuestra ciudad en olor a multitud y con el deseo de que vuelvan pronto.

AGUA DE CABRERA
carbónica - natural
Tel 252-09-15

PARQUE ATRACCIONES MONTJUICH

HOY, cerrado
Mañana
TARDE y NOCHE

SANTI SANS

El humor catalán de estilo internacional

Por primera vez en España

LA MARIMBA NACIONAL DE GUATEMALA

Las Superbellezas del

BALLET DEL SPORTING CLUB DE MONTECARLO

Funcionando todo el día las atracciones

Y... Feria de Regalos

EBE

¡ASOMBRE A SUS AMIGOS!

Haciendo maravillosos **JUEGOS DE MANOS.** Todo el mundo es apto para ello. Enviando 3 Ptas. en sellos remito catálogo

El Rey de la Magia
ESTABLECIMIENTO
(fundado en 1880). Primera casa en España dedicada exclusivamente a la venta de este artículo
Princesa, 11 - Barcelona

Regina

Séneca, 224, junto Vía Augusta - Diagonal.
Tel. 227-54-01

S.O.S. CONSPIRACION BIKINI

en color, por Julio Alemán y Sonia Infante

MOGAMBO

por Clark Gable, Grace Kelly Ava Gardner

Ministerio de Educación, Cultura y Deporte

TAURINAS

Una fiesta solar bajo la lluvia

Se suele identificar a la fiesta de los toros con una antigua religión solar. Y se afirma que su mito exige luz y tarde radiante.

Sin embargo, recordamos muchas grandes faenas realizadas bajo la lluvia. Abriéndose los capotillos y las muletas como claveles al conjuro de la llovizna.

Ayer hemos visto, entre una cortina de agua, una faena de Paco Camino memorable. Mientras veía el ir y venir de sus naturales, modificábamos, mentalmente, unos versos de Antonio Machado.

Caminante, sí hay Camino;
se hace Camino al andar...

Paco Camino tuvo una actuación brillante en un toro. Cortó las dos orejas y el rabo, bajo la lluvia. — (Foto Valls)

PACO CAMINO

Mal comienzo tuvo la tarde, y eso que lucía el sol. Paco Camino, que vestía de nazareno y oro, estuvo desconfiado, tanto con la capa como con la bayeta, frente a un toro regordío, meano y coletero, que entraba gazapeando.

Lo rindió de un pinchazo y una entera, saliéndose de cacho.

El cachetero estuvo premioso y el respetable armó la marimorena en los graderíos.

Pero amigos, salió el cuarto de la tarde y empezó a caer una fina llovizna. Se encendieron, para paliar la oscuridad del nubarrón, los focos de la plaza. El de Camas se estiró en unas verónicas magníficas, bajando las manos a lo Gitanillo de Triana. La res entró bien a los de aúpa.

Inició su faena muleteril Paco Camino con dos series de redondos, llevando embebido a la res en el engaño y con ese sabor de los vinos de la «bota del recó». Luego, ya con una suave lluvia bajándole por la frente, el de Camas se estiró en dos series de naturales verdaderamente prodigiosos. Se ha hablado mucho de los que prodigó en su última en San Isidro; no creo que los pudiera mejorar. La pierna contraria adelantada, basculando sobre ella el peso del cuerpo, pero sin crispamiento, como sostiene una columna una bóveda. La faena fue justa, exacta como un soneto, realizada en un palmo de terreno. Entró a herir el volapié, mirando al morrillo de su enemigo, ejecutando la suerte a la perfección y tirando al toro patas arriba. Flamearon los pañuelos, húmedos de lluvia, y el presidente concedió, justamente, las dos orejas y el rabo.

DAMASO GONZALEZ

Muchos admiradores tiene en Barcelona el valeroso diestro de Albacete. Ayer vistió de tórtola y plata. Su primero le salió suelto del capotillo; lo mejor, la media del remate. Brindó al concurso. Llegó el bicho apagado y con medo viaje, al último tercio. Porfió Dámaso González con su voluntad y ahínco pese a las dificultades de su enemigo. Lo rindió de un pinchazo sin soltar, otro escupido y una honda. Se le aplaudió y saludó desde los medios.

Empezó de nuevo a caer lluvia cuando salió el quinto, y hasta sonó la celeste trompetería de los truenos. El bicho, sin mucho cuajo, astifino, metió bien la cabeza a los caballos. Dámaso González realizó una faena de su corte; prolija, variada, valerosa. Destaquemos sus circulares, sus molinetes, sus naturales, todo ello bajo la lluvia, que arreciaba obligando a refugiarse en los tendidos techados a la parroquia. Mató de media, en su sitio. La res se amorcilló, retardando el descabello, realizado habilidosamente. Se le aplaudió con calor, flamearon los pañuelos y le concedieron las dos orejas.

«EL PUNO»

Jaime González «El Puno», torero colombiano, que vestía de lagarto y oro, tiene personalidad; a veces nos recuerda al mejicano Procuna. A su primero, una res con escasa presencia y cornivuelta, se la pasó por la faja en unas verónicas muy ceñidas. En su quite, se lució por delantales. Su faena muleteril, muy garbosa, adquirió un punto de emoción al caer el diestro, por resbalar, en la arena. El mismo se hizo el quite, con un apuradísimo molinete de rodillas. Lo tropezó la res, sin consecuencias. Siguió muy valiente, perdiendo trofeo por matar de un pinchazo, estocada delantera y perpendicular, pinchazo escupido y una honda. Se le aplaudió, no obstante, y dio la vuelta al ruedo.

Una res con presencia —625 kilos—, basta y honda, salió en último lugar. Tomó tres varas, derribando en la primera. La veroniqueó muy bien el colombiano. Empezó a llover de nuevo y, milagro del agua, compuso una labor muleteril gallarda y torera, especialmente en sus naturales zurdos, llevando empapado al bicho en las bambas de la muletilla. Entró a por uvas con rabia, dejando una hasta la badana, que tumbó espectacularmente a su enemigo.

Flamearon los pañuelos bajo los paraguas, y el «usía» concedió una sola oreja. La parroquia pidió la segunda, que no fue otorgada. Con ella en la mano, y ya con la lluvia batiéndose en retirada, dio triunfal vuelta al anillo.

LOS TOROS

Don Antonio Sánchez Ortiz envió de las dehesas charras un encierro que dio desigual juego. Primero y segundo, sin fuerzas, gazapearon y se quedaron en el viaje; el tercero, sin mucho cuajo, metió bien la cabeza al engaño; el cuarto llegó con una embestida dulzona al último tercio, así como el quinto. Tampoco tuvo dificultades el que cerró plaza, el único que derribó en su encuentro con los piqueros.

¿Los toros, fiesta solar? Ayer no estuvo la luz en el cielo, sino en la muletilla mágica de Paco Camino.

R. M.

AMERICA
ATENAS
GOYA
RIALTO
SELECTO
VERSALLES

¡OTRO FORMIDABLE DOBLE ESTRENO!

¡UNA APASIONANTE HISTORIA DE AMOR!

¡Y UN «WESTERN» CARGADO DE EMOCION!

Mayores 18 años

CINES

AVENIDA
DE LA LUZ
MODERNO

A partir de HOY
¡PROGRAMA SIN RIVAL!

La verdad de los sufrimientos del esposo «DESPUES DE LOS NUEVE MESES»

CONCHITA VELASCO · JUAN LUIS GALIARDO
TERESA GIMPERA · JUANJO MENENDEZ
JULITA MARTINEZ · MANOLO GOMEZ BUR
PATTY SHEPARD · ANTONIO OZORES
DIRECTOR MARIANO OZORES

Además un filme de auténtica emoción

TRES ASESINOS

(Mayores de 18 años)

TOROS

MONUMENTAL

Jueves, 10 junio
Tarde, a las 5'30
¡Grandiosa corrida del arte del rejoneo!
¡Nueva actuación de los famosos «CUATRO JINETES DEL APOTEOSIS»!
6 hermosos novillos-toros de don Manuel Sánchez Cobaleda,
para las máximas figuras del rejoneo

Angel PERALTA
Rafael PERALTA
Alvaro DOMECQ
José Manuel LUPI

CINE REX

✱ LA SALA ESPECIAL MAS CONFORTABLE DE BARCELONA

NUEVE SEMANAS TRIUNFALES

Confirman también en Barcelona el impacto mundial de la famosa obra de VADIM que ha marcado una época

BRIGITTE BARDOT
EN UN FILME DE ROGER VADIM

ET DIEU... CREA LA FEMME
(Y DIOS... CREO LA MUJER)

CON curd jurgens · jean-louis trintignant · christian marquand
CINEMASCOPE EASTMANCOLOR
VERSION ORIGINAL CON SUBTITULOS

¡La sensualidad expresada con todo el realismo del «cine-verdad»!

CINEMA VERGARA

¡Sigue el éxito CLAMOROSO!

A partir de HOY
¡QUINTA Y ULTIMA SEMANA!

UNIVERSAL FILMS ESP. S.A. presenta

UNA PRODUCCION ROSS HUNTER
TECHNICOLOR TODD-AO

HORARIO PELICULA
Laborables
Tarde, 3, 5'35 y 8
Noche, 10'40
Festivos
Matinal, 11
Tarde, 3, 5'35 y 8
Noche, 10'40

Mayores de 18 años

CASA TORRES

Tejidos Novedad Señora

Paseo de Gracia, 118
Parking frente Casa Torres

TVE programas para hoy, lunes

PRIMERA CADENA

SOBREMESA

1.45 CARTA DE AJUSTE.
2.02 SOBRE LA MARCHA.
3.— NOTICIAS A LAS TRES.
3.25 BUENAS TARDE. — ROMA, MI AMOR: «Sobre eso de ser un bebé». Un error en un telegrama pone en contacto a los Endicott con una estrella de cine y toda la tramoya del Séptimo Arte.

TARDE

6.45 CARTA DE AJUSTE.
7.02 CON VOSOTROS. — LOS PICAPIEDRA. — HUCKLEBERRY FINN: «La isla de los piratas». Huck y sus amigos llegan a la isla de los piratas, donde se oculta un fabuloso tesoro.

NOCHE

8.— NOVELA (Capítulo XI). Hoy: «Jane Eyre».
8.30 GRANDES BATALLAS. Hoy: «El Alamo».
9.— TELEDIARIO.
9.25 TELEDEPORTE.
10. CICLO ROSSELLINI. Ultimo programa. Hoy: «La Edad de Hierro» (V) 2.ª parte.
10.35 VISTO PARA SENTENCIA. Hoy: «La chica de la guitarra». Mara, una guitarrista que actúa en un local nocturno, aparece asesinada en su camerino. El asunto presenta cariz misterioso y parece difícil de desentrañar... El Fiscal y el Juez, que han acudido al club nocturno, comienzan las investigaciones.
11.25 VEINTICUATRO HORAS.

SEGUNDA CADENA

8.— CARTA DE AJUSTE.
8.32 LOS PELIGROS DE PENELOPE: «La carrera de trotones».
9.— TRENES DEL MUNDO. Hoy: «Oriente-Express».
9.30 TELEDIARIO 2.
9.55 EL GRAN CHAPARRAL.
10.55 A VISTA DE PAJARO. Hoy: «Encuentro con Sebastián Matta».
12.— GRANDES INTERPRETES. Hoy: Victoria de los Angeles (IV).
0.25 Ultima Imagen.

Una escena de la película «Morir de amor» que con gran éxito se proyecta en el cine Comedia

RESTAURANTE
ABIERTO TODO EL AÑO

TODOS LOS DIAS
CENA - BAILE
CON LOS CONJUNTOS

ALL MA'S GROUP
GRAU CAROL QUARTET
TITO'S COMBO

salones climatizados
FINAL AVDA. GENERALISIMO - AUTOPISTA MOLINS (POR ESPLUGAS)
BARCELONA 203 30 80
ESPLUGAS 271 00 09

NO COMPRE ANTES DE VISITAR LA MAYOR EXPOSICION DE FRIO COMERCIAL Y AIRE ACONDICIONADO

CAMARAS DESMONTABLES

DECÍDASE POR LA EMPRESA DE MÁXIMO PRESTIGIO Y OBTENDRÁ, MAYOR GARANTÍA, MAS CALIDAD Y MEJOR SERVICIO

BAEZA Y MATALÍ
C/ PROVENZA 514/20
TFNOS 2563439/40
BARCELONA-13

Ministerio de Educación, Cultura y Deporte

MENSAJES COMERCIALES
ofertas y demandas

ventas terrenos

HAGA DE SU VIVIR UN VERANEO CONSTANTE

A 10 MINUTOS DE BARNA. EN UNA CIUDAD JARDIN ENTRE FRONDOSA VEGETACION

Complejo deportivo público, medios de comunicación y transporte y las comodidades de los servicios de una gran ciudad

DE MOMENTO, SOLO A 10 PTAS. PLM.2

TELEF. 228-28-05

TRATO DIRECTO CON LA PROPIEDAD

TERRENO INDUSTRIAL AREA DE BARCELONA

Situado en la autopista de Barcelona a Molins de Rey y junto a la carretera nacional de Barcelona a Madrid. Acceso por la primera, a las poblaciones circundantes por bucle salida, a menos de 1 Km. Inmejorables condiciones urbanísticas en orden a población, fija y vías comunicación área y ciudad de Barcelona. 1.000.000 de palmos cuadrados. Escribir al Apartado de Correos 827 de Barcelona

---

TERRENO EN PATIO INTERIOR DE MANZANA

Bien situado en una de las entradas de Barcelona. Posibilidades de construir cinco plantas con un total de 11.000 metros cuadrados edificables. Apto por sus tres fáciles accesos, para garaje, taller coches, parking, etc. Escribir Apartado de Correos 827 de Barcelona

---

SOLO 100 PARCELAS
junto a SITGES
1.000 ptas. al mes
3 ptas. palmo cuadrado
5.000 ptas. ENTRADA
Sin intereses. Acompañamos a diario. LOS DIAS FESTIVOS LINEA DE AUTOCARES A LA FINCA. **Para reserva de plazas, teléfono 241-36-50**

TARRAGONA
Fincas productivas y para caza desde 0,10 ptas. palmo
Teléf. 274-17-29

PEÑISCOLA
Fincas próximas al mar, desde 1 pta. palmo. Inversión magnífica
Teléf. 274-17-29

47.000 plm. S. Justo
Industriales, 2 fachadas, con agua, luz y fuerza. Aprobado Comisión Urbanismo. Facilidades. Rz.: Plaza Peso Paja, 2, entlo., 1.ª T. 242-77-76

A 3 ptas. palmo
Sur prov. Gerona
CERCA AUTOPISTA. Desde 26.000 palmos. Mucho éxito de venta. Con pinos, robles, frutales o cultivo. Contado o 50 por 100 contado y 50 por 100 a un año. Escribir a calle Juan Maragall, 35, 3.º, 2.ª Teléf. 20-88-18, Gerona. Representante en Badalona: Sr. Jiménez. C. Galicia, 7, 2.º, 1.ª Teléf. 389-17-75

PEÑISCOLA
Terrenos de 1.000 m.2, lindando con el mar, llano, agua, excepcionalmente, a 25 ptas. plm. El próximo mes a 30 ptas. el palmo. y así sucesivamente. Razón:
Teléf. 274-17-29

ARBUCIAS
Magníficas finquitas frente al Montseny, propias para edificar y recreo.
Teléf. 274-17-29

ventas pisos

¡¡DECIDIDAMENTE!!
A SU FAMILIA LE ENCANTARA VIVIR EN:

C. TELEGRAFO, 42 al 50

(junto Avenida Virgen de Montserrat)
(Frente instalaciones deportivas Guinardó)

Espléndidos pisos con 4 y 3 habitaciones, muy soleados y vistas a zonas verdes

ENTRADA UNICA DESDE 110.000 PTAS.

Mensualidades (todo incluido) 5.500 ptas.
Entrega inmediata

FUSA ROSELLON, 446
Tel. 255-02-07
(Parking gratuito)

PISO VISTO, PISO VENDIDO

Edificio en General Manso, 39, esq. a DIAGONAL (frente el núm. 408 de calle Llull)

Por su calidad de construcción. Por sus acabados. Por su espléndida situación, con vistas al mar y montaña ¡Y POR SU PRECIO, con MUCHAS, MUCHAS, MUCHAS FACILIDADES!
CADA PISO CONSTA DE: Recibidor, Comedor-living, 3 dormitorios, Cocina equipada, Baño completo, Terraza, 2 ascensores, Antena TV, Gas ciudad, Fuerza

— LLAVES EN EL ACTO, ESCRITURA NOTARIAL AL CONTRATAR
— FORMA PAGO A CONVENIR PERSONALMENTE CON EL PROPIETARIO

PRECIOS DE LANZAMIENTO
DESDE 360.000 PTAS. MAS HIPOTECA

Venta: PAQUER. Gerona, 19, 5.º Teléf. 232-62-77 Barcelona

¡NO LO DUDE SI USTED BUSCA PISO-APARTAMENTO DE 2 DORMITORIOS, TENEMOS EL SUYO!

en Avenida José Antonio, 1.107-1.109 (jto. c./ Cantabria). Amplio comedor-living con terraza. Gas ciudad, luz y fuerza. Pavimento de terrazo con zócalo. Buenos acabados. Magnífica orientación, con fachada a autopista, cara al mar. Abundancia de sol. Servicio autobuses núms. 36, 43, 44, 56 y NC. Aparcamiento señalizado en la vía pública, frente a la misma finca. Mercado de San Martín muy próximo

PRECIO TOTAL: 470.000 ptas.

50.000 ptas. entrada, 50.000 ptas. llaves y resto 10 años
¡VEA EL PISO-APARTAMENTO DE MUESTRA E INFORMESE EN LA MISMA FINCA!

URBANIZACIONES Y EDIFICIOS, S. A.

C. BALCELLS, 7 (Gracia)

PRECIO TOTAL: 537.000 PTAS.

— Piso de 3 habitaciones
— A precio de coste en régimen de comunidad de propietarios y con garantía notarial
— Baño completo, ascensor y garaje
— Entrada inicial 100.000
— Inicio inmediato de obras

Informes en GROP. Avda. Príncipe de Asturias, 16. T. 218-01-44, mañ.

PISOS RENTA LIMITADA

c. Vizcaya, 358-362

PISOS DE 4 HABITACIONES, A TERMINAR EN DICIEMBRE DE 1971

Precio total: 575.000 ptas.

Pago de 275.000 ptas. en el período de construcción y resto en HIPOTECA a 12 años

INFORMES: **OTAR** c. Caspe, 116 Tel. 246-20-97

COMUNIDAD DE PROPIETARIOS

C. Sepúlveda, 98 (chaflán Viladomat)

PISOS DE 4 HABITACIONES, COMEDOR-ESTAR, BAÑO Y COCINA

Lujoso vestíbulo y escalera de mármol, ascensor, calefacción, parquet, serigrafía en cocina y baño

Pisos de 75 m.2 a 645.000 ptas.
Pisos de 90 m.2 a 890.000 ptas.

PAGADERAS DURANTE EL AÑO DE LA CONSTRUCCION
Iniciación de las obras, a la obtención del permiso municipal, actualmente en trámite

INFORMES: **OTAR** c. Caspe, 116 Tel. 246-20-97

¡DESPACHOS DE GRAN LUJO!

PRECIOS DE COSTE

(en régimen de Comunidad de Propietarios)
Situación: Diputación, 242-244 (entre Ramba Cataluña y Balmes)
En el mismo centro comercial de la ciudad
CON GARANTIA NOTARIAL Y BANCARIA

550 plazas de parking — Aire acondicionado — Muro cortina con carpintería de aluminio — Vidriera con cristal «Thermopane» en colores gris y bronceado, con perfecto aislamiento térmico y acústico — Seis ascensores — Vestíbulo con mármoles y granito, maderas nobles y pinturas artísticas — Posibilidad de integrar varios módulos en uno solo, consiguiendo oficinas de gran superficie — Bar y sala de conferencias

PRECIOS:

PARKING, desde 160.000 hasta 190.000 ptas., para plaza coche Seat 1500. La variación se corresponde con la altura del parking. DESPACHOS, desde 704.000 (63 m.2) hasta 1.815.000 ptas. (162) m.2 de superficie)

— **Precios totales y pagaderos en el tiempo de la construcción (18 meses)**
— **De interesar, se puede financiar una parte**

INFORMES: **OTAR** c. Caspe, 116, 2.º, 1.ª Tel. 246-20-97

CALDETAS

APARTAMENTOS AMUEBLADOS Y ESTUDIOS EN VENTA
a 200 metros de la playa

EDIFICIO «MARIA CRISTINA»

Precios interesantes — Llaves en mano

5 años de plazo — Agua abundante — Parking
VISIBLES EN AVDA. MARCELINO COLL, 2. TEL. 340
(Chaflán carretera a S. Vicente de Montalt, jto. Motel El Paso)

REINA VICTORIA, 29
ESQUINA GANDUXER
VIA AUGUSTA, 225
(entre GANDUXER y MODOLELL)

LOS MEJORES PISOS

Visítelos y adquiéralos a su comodidad

GARAJE - PISCINA - JARDIN

COMEDOR-HALL, 5 DORMITORIOS, COCINA, CUARTO PLANCHA CON LAVADORA, SECADORA Y LAVAPLATOS 2 BAÑOS, ASEO, TERRAZA, CALEFACCION, PAVIMENTOS CERAMICA ITALIANOS. VISITAS: DE 11 A 2 Y DE 4 A 7; FESTIVOS DE 11 A 2

Construcciones Pulido

FUSA TIENE PARA UD. EL PISO DE LAS «CINCO RAZONES»

- LUJOSOS
- EXTERIORES
- ZONA VERDE
- ZONA ALTA
- FACILIDADES DE PAGO

CALLE CAMELIAS, 39-41

Esquina Secretario Coloma

Con las características que usted debe exigir: Calefacción - Parquet - Baño completo y aseo independiente - Acabados gran calidad

ENTRADA UNICA: 190.000 PTAS.
Y 6.500 PTAS. MES, TODO INCLUIDO

FUSA (Parking gratuito)
Tel. 255-02-07
ROSELLON, 446

Vea Ud. hoy mismo el piso de muestra
Las cantidades depositadas quedan garantizadas por aval bancario

---

PISOS EN BADALONA

Calle Rosellón, 2 al 10

- Pisos de 3 dormitorios
- Comedor-estar
- Baño
- Amplia terraza
- Lavadero
- Cocina
- Terrazo
- Ascensor
- Antena colectiva TV
- Entrega inmediata
- Zona dotada de todos los servicios
- Aparcamientos
- Guardería infantil
- Mercado
- Parques infantiles
- Bonificaciones fiscales

Llaves desde 40.000 ptas.

Información y venta en la misma obra y en

NORMA

Grupo Inmobiliario
C. Rosellón, 186, 3.º
Teléfono 253-07-40

PISOS ECONOMICOS

en Badalona, junto Santa Coloma, próximos parada autobús 103
Unica entrada con llaves desde:

60.000 PTAS.

en Navas de Tolosa, 4
Torrente Gra, 35
Canelones, 18 bis

Tres amplios y soleados dormitorios, gran comedor, cocina, baño y lavadero

Informes en obra o en:

Federico Vallet, S. A.
Córcega, 298. Tel. 227-91-35
Barcelona - 8

BADALONA
Enrique Granados, 9 y 11

1.ª parada Badalona auts. BS y NC
Unica entrada con llaves

80.000 PTAS.

Resto en 10 años. Acabados de calidad. Tres dormitorios, comedor, armarios de fórmica en cocina, baño completo, azulejo serigrafiado en baño y cocina
Informes en obra o en:

Federico Vallet, S. A.
Córcega, 298. Tel. 227-91-35
Barcelona - 8

continua en la página siguiente

Ministerio de Educación, Cultura y Deporte

EL DECANO DE LOS EMPLEADOS DE NOTARIAS DE ESPAÑA ES DE ARENYS DE MAR

DON FELIPE BLANCHAR HA REDACTADO, EN 60 AÑOS DE TRABAJO, 50.000 ESCRITURAS

Le ha sido concedida la medalla de plata al Mérito en el Trabajo

Don Felipe Blanchar Campsdepadrós es un catalán fascinante de Arenys de Mar pero, además, es el decano de los Empleados de Notarias de España. Acaba de cumplir 85 años y ha sido distinguido con la Medalla de Plata al Mérito en el Trabajo. El diálogo con don Felipe se hace ameno y breve.

—¿Cuándo empezó a trabajar?

En enero de 1911, en la notaría de don Carlos de Fontcuberta; estaba situada en el número 50 de la calle Obispo Catalá, de Arenys. Tenía unos veinticinco o veintiséis años.

—¿Qué sueldo ganaba?

—Exactamente, dieciocho duros al mes. Al año siguiente, diecinueve duros; al otro año, veinte, y así hasta llegar a los veintitrés duros que fue el sueldo que tuvo durante más tiempo.

—¿Con cuántos notarios ha trabajado a lo largo de su vida laboral?

—Además de don Carlos de Fontcuberta, con don Aurelio Fernández Anadón, con quien estuve trabajando por espacio de treinta y seis años y actualmente, con don Carlos Chacón Rodríguez, que hace algo más de un año que se hizo cargo de la notaría. Llevo sesenta años de profesión.

—¿Quiere decir que siempre ha dependido de la misma notaría?

—Sí, siempre de esta notaría y en Arenys de Mar. Tengo que aclararle que al morir el señor Fontcuberta, me quedé muy deprimido porque ignoraba el futuro de esta notaría. Pero, gracias al entonces notario de Malgrat, proseguí ejerciendo mi trabajo y él venía periódicamente a firmar las escrituras y otros documentos; más tarde, colaboró el notario de Calella en términos similares, hasta que vino trasladado desde Camprodón, don Aurelio Fernández.

—¿Cómo llegó a esta profesión?

—Por razones políticas, podríamos decir ;antes de entrar en la notaría, trabajaba en una fábrica de tapones de nuestra propiedad, pero como yo era correligionario de don Alejandro Lerroux me situé en una postura opuesta a la de los catalanistas; entonces radicales y monárquicos estábamos unidos frente a los catalanistas, precisamente de estos últimos formaban parte el grupo de fabricantes de tapones, quienes entre unas cosas y otras, diferencias y suspicacias, fueron decisivos para que yo cambiase de profesión.

—¿Nunca intentó volver a fabricar tapones?

—Sí, a pesar de todo, cuando salía de la notaría me iba a fabricar tapones. Además yo he trabajado en muchas otras cosas al mismo tiempo que en la notaría. En mis ratos libres llevaba la contabilidad de una fábrica de curtidos, por lo que cobraba diez duros al mes, y en el año 1916, me nombraron secretario del «Casino Industrial», puesto que he desempeñado durante treinta años y en el que cobraba seis duros al mes. También era representante de una casa barcelonesa de cafés y estuchados de azúcar, con lo que me ganaba otras pesetillas.

—¡Era usted ya un campeón del pluriempleo...!

—¡Cosas de la vida...!

—¿Qué utiliza ahora para escribir, las máquinas o la pluma?

—Siempre he preferido la plumilla, a pesar de que tengo máquina desde el año 1920, regalo de la viuda del señor Fontcuberta. Pero creo que una escritura queda mejor a mano; la letra manuscrita impresiona más, es más bonita y ciertamente, a mí me gusta más y la trazo como hace cincuenta años atrás.

—¿Qué piensa usted, después de tanto trabajar, de la Medalla del Trabajo?

—Yo, ni soñaba con ella, ni nunca podía imaginar que se acordaran de mí.

—¿Quién le propuso para esta condecoración?

—Don Carlos Chacón, el actual titular de la notaría, a quien estoy muy agradecido, pero no le perdono el que no me dijera que iba a proponerme.

—¿Se lo dijo al concedérsela?

—Tampoco. Me enteré porque estaba trabajando, en mi casa, precisamente redactando unas escrituras urgentes el día uno de mayo, Fiesta del Trabajo, cuando recibí un telegrama que decía: «Con motivo festividad Primero de Mayo le he concedido Medalla «Al Mérito al Trabajo», categoría de plata. Enhorabuena y un abrazo. Licinio de la Fuente». ¡Me quedé parado... no sabía lo que pensar!, y me decía para mí: «¿Cómo sabrán mi vida en Madrid?» ¡Y mire, resulta que era todo obra de don Carlos! Estoy muy agradecido a todos.

—Antes de terminar, ¿cuántas escrituras habrá escrito en toda su vida?

—¡Que sé yo!, pero calculo que unas 50.000 escrituras que vienen a ser unos 150.000 follos.

—Entonces se podría empapelar el campo de fútbol del Barcelona con su puño y letra. ¿Cuándo piensa jubilarse?

—Nunca. Ya lo he dicho muchas veces: de la notaría a la tumba, pero no quiero dejar de trabajar, se empeñe quien se empeñe.

—¡Bueno, pues, trabaje, trabaje, trabaje...!

F. GUTIERREZ LATORRE

ventas pisos

SU PISO

LO ENCONTRARA AHORA EN EDIFICIO LEVANTE

14 tipos distintos, de 65 a 110 m.2, soleados, con terrazas, de 2, 3 y 4 dormitorios, áticos, sobreáticos y áticos duplex, c. Mallorca, esq. Espronceda, jto. Metro Navas, y 6 líneas bus. Precios asequibles, con hipoteca y facilidades. Razón en el propio edificio o en c. Madrazo, 14. Teléf. 217-89-08

SANTA COLOMA

Nápoles, 67-69

jto. parada autobús, 103 Unica entrada con llaves

80.000 PTAS.

Resto en 10 años. Esplendidos pisos de tres dormitorios con mucho sol, comedor-estar, cuarto de baño con calentador, armarios en cocina Informes en obra o en:

Federico Vallet, S. A.

Córcega, 298. Tel. 227-91-35 Barcelona - 8

MALLORCA, 33

(entre Rocafort y Entenza)

Pisos, áticos y sobreáticos

de 2, 3 y 4 habitaciones

Precio desde 695.000 ptas., con facilidades hasta 12 años

ACABADOS PERFECTOS

Razón en la misma finca

ANSELMO RIU, 137-141

(Santa Coloma)

Bloque aislado, con parque infantil 3 dormitorios, com.-estar, cocina, baño, terraza. Muy soleados

Facilidades 12 años

SPAI

FELIU CODINA, 77

(Esquina Avda Las Flores) (Cornellá)

3 dorm com.-estar, cocina, baño terraza. Soleados

Facilidades 12 años

SPAI

ANGEL GUIMERA, NUMS. 3-5

(San Juan Despí) (Cornellá) (Barrio Las Planas)

3 y 4 dorm., com.-estar, cocina, baño, terraza. Soleados

Facilidades 12 años

SPAI

RAURICH, 19

(San Baudilio)

4 dorm., com.-estar, cocina, baño, terraza. Soleados

Facilidades 10 años

SPAI

RICARDO STRAUS, NUM. 32

(Badalona)

2 y 3 dorm., com.-estar, cocina, aseo

Entrada 70.000 ptas.

Mensual 2.700 ptas.

SPAI

GRAL. WEYLER, 103

(BADALONA)

3 dorm., com.-estar, cocina, baño, terraza

Facilidades 12 años

SPAI

CORNELLA AV. LA MIRANDA, NUM. 73

3 dorm., com.-estar, cocina, baño. Acabados de 1.ª calidad

Facilidades 12 años

SPAI

SAN BAUDILIO PLZA JUAN XXIII

(Junto Cine Casablanca)

¡No alquile! Se lo ofrecemos en las mismas condiciones

Unica entrada 50.000 ptas.

3 dorm., com.-estar, cocina, sin portería, ni asc., gastos mínimos por estar acogidos a la Ley del Suelo

SPAI

Av. P. Asturias, 54

Teléf. 217-29-00

alquileres

ALQUILER LOCALES COMERCIALES

Junto Metro San Ramón Nonato, c. Cardenal Reig, de 50 a 46 m.2 y alq. de 10.000 a 8.000 ptas. Llaves mano. Rz.: Plaza Peso Paja, 2, entresuelo, primera. T. 242-77-76

TRES ULTIMOS PISOS A ESTRENAR

4 dormitorios, alquiler 6.000 ptas.

Baño completo, comedor, gran cocina, recibidor, calefacción calor negro, todos exteriores, junto Metro San Ramón Nonato, calle Cardenal Reig. Informes: Plaza Peso de la Paja, 2, entlo., 1.ª Tel. 242-77-76

PISOS SOLO ALQUILER

Edificio de 11 plantas, rodeado de jardín, junto Residencia Sanitaria Francisco Franco

Lujoso vestíbulo y escalera, dos ascensores, portero, gas ciudad, fuerza, terraza, mucho SOL, de 3 y 4 dormitorios, desde 6.000 ptas. mes, sin entrada, ni anticipo

Informes: Teléf. 232-26-04

Visitas: de 10 a 2 y de 4 a 7. Todos los días, incluso festivos. Avda. del Jordán, s-n., frente Mercado del Valle de Hebrón

demandas

CONSERJE

para casa gran lujo, en zona Tres Torres, con experiencia y carnet de conducir. Presentarse en Lauria, núm. 108

AVERIGÜE USTED

Si sus solicitudes de trabajo no son atendidas, si quiere usted saber lo que hace mal en sus ofertas o trabajo, acreditar su capacidad profesional, con una certificación prestigiada, examinarse de una vez por todas y ser juzgado por una persona idónea, competente y sincera, escriba a «Asesoramiento Técnico», Apartado 228, Barcelona. Si desea Ud. saber cómo le van a Ud. a través de sus escritos, qué impresión produce Ud. con ellos, escriba. Si cree Ud. que no le hace falta porque todo lo hace bien, vea el anuncio de este título en la página 8, y pruébelo.

VENDEDOR

conociendo industria de tapicería en serie, interesa con sueldo y comisión a empresa primera línea importadora maquinaria fornitura y equipos modernos. Escribir al núm. 30.168 de PUBLICITAS. Pelayo, 44

COMPRE O CAMBIE SU TELEVISOR

Frigorífico o lavadora

ABONANDO HASTA 10.000 ptas.

Ultimos modelos

Todas las marcas

DIBA - Aragón, 343

Tels. 257 60 96 y 258 02 92

En todos los Distribuidores Oficiales de ZANUSSI

OPERACION "SOBRE AZUL" ZANUSSI 1971 DE COMPRADOR

ABRA EL SOBRE AZUL DE COMPRADOR

Hay ¡millones de pesetas en sensacionales regalos para Vd.!

varios

AGUA

¿¿Quiere saber si hay augua en su finca? Llame al teléfono 274-17-29

POZOS

Construcción de pozos, minas y galerías. Justo precio. Seriedad. Teléf. 274-17-29

URGE LIQUIDAR

Taller Fotograbados, máquinas, laboratorio, tramas, accesorios, muebles y máq. oficina. Ver: c. Bofarull, núm. 60, entlo., 2.ª, de 9.30 a 12. C. Aribau, núm. 9, pral., A, de 4 a 6, a partir del lunes, día 7 cte.

ARMARIOS ROPEROS

TODA MEDIDA

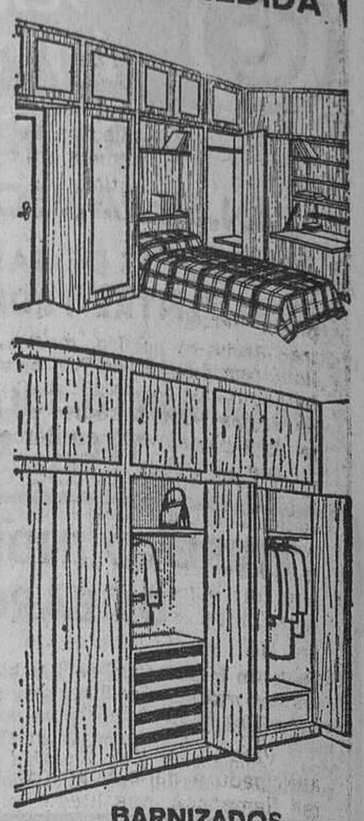

BARNIZADOS TAPIZADOS LACADOS

SALVADOR

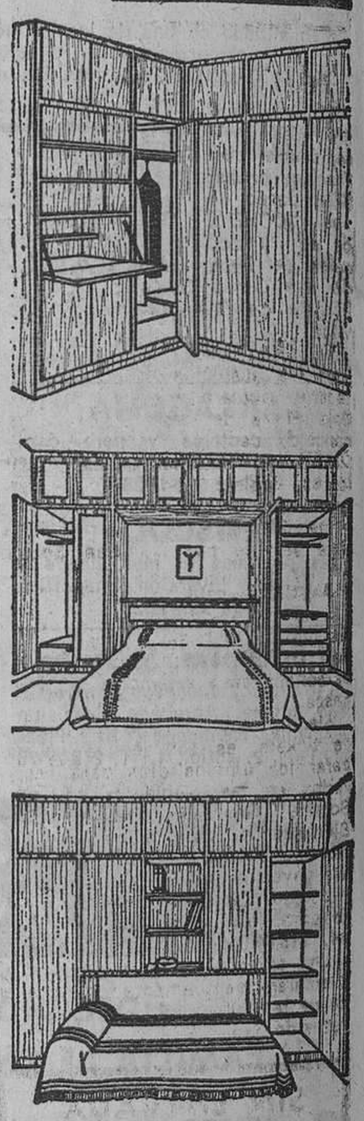

llame o visite a

SALVADOR VENTAS

LEPANTO, 250-252

TALLERES: Lepanto, 233 (entre Aragón y Valencia)

Teléfonos 226 29 52 225 25 16

CUPON OBSEQUIO

Con motivo del lanzamiento en España del ROMPOPE «SANTA CLARA», Bodegas MARQUES DEL MERITO, S.A. en sus «STANDS» 9-11 y 13 (Plaza Universo), a la presentación de este cupón le invitarán a una degustación

GRATUITA

Vacaciones 71

PRESENTA SU PROGRAMA VERANO 71

veraneos de 8 o 15 días en Avión especial todo incluido

Canarias	desde	7100
Mallorca	"	2.975
Ibiza	"	3675
Menorca	"	2 650
Galicia	"	6 825
Rimini	"	5500
Rimini/Circuito italiano	"	12 700
Crucero semanal	"	8 650

INFORMES E INSCRIPCIONES

BARCELONA PASEO DE GRACIA, 6 T. 231.24.07
» AVDA. G. FRANCO, 588 T. 228.00.07
MANRESA CALLE BORNE, 14 T. 8722903
SABADELL PASEO MANRESA, 16 T. 296 7090
TARRAGONA RBLA. GENERALISIMO, 3 T. 20.42.90

Melià RENT A CAR Melià

CURSILLO VERANO

ACADEMIA Y COLEGIO IBERICO

Consejo de Ciento, 340 y Lauria, 49. Tel. 221-67-48

PAPELES PINTADOS

«CRESTA» SUPERLAVABLES

Un millón de rollos

De la máxima calidad tenemos en nuestro almacén, a su disposición, desde 60 pesetas rollo de 10 metros, a 1.500 rollo misma medida, no los detallamos por falta de espacio

APROVECHE ESTA OCASION UNICA

ENAMORADOS, 38 y GALILEO, 278. Teléfonos 225.18.04 y 245.95.50

Ministerio de Educación, Cultura y Deporte

BARCELONA EN LA AMISTAD HISPANO-BELGA

La presión de afectuosos oficios me ha permitido intervenir en un acto de amistad y relaciones culturales hispano-belga, organizado por el cónsul del fraterno país, en Barcelona. Mis palabras se centraron en la presencia y huella flamenca en las etapas barcelonesas medieval y gótica.

En verdad ésta es muy profunda. Barcelona sostuvo con Flandes un comercio muy activo en la Edad Media. Aquí se establecerán, antes que en Castilla, los primeros rumorosos talleres de emigrados artistas flamencos. Los encabezará el pintor Bartolomé Emfós de Brujas, que se documenta en nuestra ciudad en 1283. Los textos medievales, tan fieles y sin malicia, nos permite seguir a estos artistas, no sólo por sus triunfos sino por los enfados que originan. Así sabemos que Juan de Brujas, «pictor regis» de la casa de Valois, pintor y dibujante de tapices, vivió en Barcelona en 1379 invitado por Pedro IV porque el artista aceptó un anticipo sobre su salario; pero se marchó sin haber dado una pincelada, lo que originó el enfado regio. Los condes-reyes de la corona catalano-aragonesa soñaron siempre en poseer propios talleres de bordados. Se sabe que Juan I tenía a su servicio «tres bordadors de Brabant qui son fort bons et aptes». Dicho Rey, para que le dibujasen cartones, hizo venir a Barcelona al artista brujense Jacques Coene. En 1427 se documenta, en la Ciudad Condal la presencia de Joan de Amberes, técnico en pintura de vidrieras, el cual puede importarnos las innovaciones, que en ese orden, introduciría Van Eyck.

Pero Barcelona no sólo puede enorgullecerse de haberse anticipado a darle hospedaje a los talleres de emigrantes artistas flamencos, que luego, bajo el reinado de Isabel la Católica, florecerían en Castilla. Es primera en disponer de originales traídos de Flandes. El afortunado será el Rey Martín el Humano que recibe un «retaule fort gentil» que instala en la nueva capilla de su jardín palacial.

Naturalmente, esta presencia de buenos artistas foráneos, que se identifican con la ciudad (y muchos, aquí se casan) dejará una huella en los pintores de la corona catalano-aragonesa. No es difícil rastrearlas en Bernard Martorell, Jaume Huguet y sobre todo, en Bartolomé Bermejo. Sin embargo, quien recibe el impacto más directo será Lluis Dalmau.

¿Existió relación personal Van Eyck, fundador de la escuela de primitivos flamencos y Dalmau? Ello fue posible en tres ocasiones. Jan Van Eyck estuvo en España dos veces. La primera en 1427, formando parte de la embajada de su señor, Enrique el Bueno, duque de Borgoña, para pedir la mano de Isabel de Urgell, hija del conde de Urgel, protagonista desgraciado del Compromiso de Caspe. No fructificó el amoroso negocio y dos años más tarde retorna Van Eyck, esta vez camino de las dulces tierras lusitanas con encargo de retratar a la nueva novia de su señor el duque, Doña Isabel de Portugal. Por último, Lluis Dalmau marcha a Brujas, con pensión de D. Alfonso V el Magnánimo, en 1431; llegará cuatro meses después de haberse instalado en la catedral de San Bavon, de Gante, el retablo de Van Eyck «El Cordero Místico», pasmo de Europa. Cuatro años durará la estancia de Dalmau en Flandes. Indaga, investiga, estudia, se relaciona con los infatigables talleres de los artistas de los Países Bajos. Contempla, embelesado, las agujas de las torres de Gante; se asoma a los canales misteriosos de Brujas. Sueña e las olas barcelonesas al ver estrellarse el mar en la rada de Amberes.

Cuando retorna a Barcelona trae, en su parvo equipaje de artista, una frágil, delicada mercancía; un grupo de ángeles. Lo filtra, invisible, por los portazgos pirenaicos. Estos ángeles lo acompañarán en sus paseos por las calles barcelonesas; vigilarán la molienda de los colores, la preparación de sus tablas. Hasta que en 1445 termina un envidiable encargo. Entonces, Lluis Dalmau se dispone a hacer partícipe, a la ciudad, de su angélico tesoro. Aún, indemnes de guerras, invasiones, saqueos, incendios, hispánico morbo destructivo, atravesando el espacio y los siglos podemos contemplarlos acariciando con el rumor de sus alas las sienes de la «Verge dels Consellers» en la penumbra del Museo de Arte Románico de Montjuich.

Rafael MANZANO

entre copa y copa

Camiones

Los transportistas españoles están reuniéndose en las últimas semanas, para tratar de temas relativos a su quehacer.

Yo les propongo dos asuntos buenos, que pueden resolver en esas reuniones y que están muy ligados a su actividad. Por ejemplo: ¿por qué los camiones suelen ir emparejados, a muy corta distancia, cuando circulan por carretera, sin respetar las distancias marcadas por el Código y sin dejar sitio para que un coche que les adelante pueda volver a su derecha? Por ejemplo: ¿por qué los camiones sobrepasan esa velocidad máxima que va marcada en un círculo blanco en la parte trasera del vehículo?

La solución está en sus manos. ¡Adelante!

Sangre

Ha surgido en la prensa, recientemente, alguna controversia sobre si existe o no existe la especulación con la donación de sangre, en algún sector, donde se paga al donante —naturalmente— mucho menos, ¡pero muchísimo menos!, de lo que se cobra al paciente después.

Que no olvide quien niega la existencia de este mercado que, en los últimos días, algún procesado ha declarado ante una sala de la Audiencia que, hasta el momento de cometer su delito, había vivido de la donación de sangre.

¡En algún lugar la vendería! ¿o no?

Presentador

¡Hay que ver cómo Televisión cuida a su personal! Esto, como profesionales de la información, hemos de agradecerlo. Recordemos las magníficas presentaciones que se hizo cuando Jesús Hermida inició el programa «24 horas», y cómo se ofreció, con todo honor, la entrega de «los trastos» —como se dice en argot taurómaco— a Manuel Martín Ferrand, al regresar Hermida a Nueva York y encargarse el segundo de aquel programa.

¿Por qué no se ha dicho ni una palabra en «24 horas» sobre las razones por las que Martín Ferrand ha dejado de ser el presentador de ese programa informativo? La gente quisiera saberlas...

Rafael BRINES

NUIT DE FRANCE

El próximo día 17 de junio tendrá lugar en los jardines de la residencia del Cónsul general de Francia, monsieur Gérard GAUSSEN, paseo de Santa Eulalia, 18, una «NOCHE DE GALA», organizada por la Société Générale Française de Bienfaisance a beneficio de sus Obras Sociales y de la Escuela de Subnormales de Bellvitge.

En esta velada, que se realiza bajo los auspicios de Radio Montecarlo, actuarán la artista española María del Mar BONET y el conocido cantante francés SACHA DISTEL. Al terminar el espectáculo el modista Pedro Rovira hará una presentación de alta costura y seguidamente una «cena-buffet» será servida por la Casa Semon en los jardines.

Asistirá a esta «NUIT DE FRANCE» el Embajador de Francia y su distinguida esposa, madame Robert GILLET, así como numerosas personalidades españolas y francesas.

Siendo muy limitado el número de tickets, es aconsejable no esperar los últimos días para reservarlos en las siguientes oficinas: Société Générale Française de Bienfaisance, calle Sicilia, n., 137, teléfono 226 20 54; Crédit Lyonnais, Vía Layetana, n.° 60, tel. 221 31 40, y Société Générale de Banque en Espagne, Vía Layetana, n.° 162, tel. 215 64 00.

Una agradable velada de la cual guardarán seguramente todos los asistentes un grato e inolvidable recuerdo.

LA ESCULTURA ROBADA

Se llamaba «Uer» y formaba pareja con «Sper». Las dos habían hecho un largo viaje de bodas de piedra hasta París. Allí, en la Avenida de Nueva York, en el Salón de Mayo del Museo de Arte Moderno serían aportación española del gran escultor catalán Marcel Martí. Eran mucho más que dos símbolos de piedra que pesaba cada uno alrededor de los setenta kilos. «Uer» y «Sper» significaban, juntas o por separado, formas en cierto modo humanizadas del mundo cosmogónico de Marcel Martí, un mundo de misteriosa belleza y de sorprendentes ritmos, en el cual los volúmenes parecen encerrar un calor interior, biológico, poseedor de una fuerza dramática.

«Uer» y «Sper» fueron amorosamente desembaladas y colocadas sobre un mismo pedestal. Al espectador que las vería por última vez debieron de parecerle dos dioses de una civilización incógnita, pero representación de seres que, por sus características, eran capaces de fulminar a quien se acercara a ellos con una intención distinta de la de sumisión y respeto.

Pero de la noche a la mañana «Uer» desapareció. «Sper» se quedó sola y solitaria. Vio impotente como un desconocido, o unos desconocidos, se la llevaban consigo, amparados, como suele decirse, por las sombras de la noche. Para «Sper», que compartía con ella el mismo pedestal, debió de ser un golpe muy duro. De muy poco habría de valerle su corazón de piedra dura, como no fuera para disimular su dolor y tragarse la soledad ni pedida ni deseada de su lugar, ahora demasiado ancho, del Salón de Mayo.

Marcel Martí no podía creerlo. Nos lo imaginamos mirando y buscando entre las ciento treinta obras expuestas en el Salón por el centenar de expositores que habían concurrido con él. Tal vez —pensaría con la mentalidad de un padre a quien un hijo travieso se le ha escapado del alcance de su amor y su autoridad— se habría ido a charlar con alguna compañera y, charla que charla, se le irían el santo al cielo: la encontraría contrita y asustada en Dios sabe qué rincón —¡los niños son tan personales!— de la sala. Pero no. «Uer» había desaparecido.

La policía francesa —sin Maigret, por desgracia— comenzó las pesquisas. Buscó huellas, rastros, pistas. Nada. «Uer» se había escabullido con el mayor sigilo y del modo más misterioso, sin dejar la más mínima señal. ¿Cómo buscarla fuera del Salón? Se puede tener cierta idea de adónde habrán ido a parar unas joyas más o menos desmontadas. Pero, ¿una escultura de setenta kilos? A quién preguntar: «¿Vio usted en alguna parte una escultura así y así de piedra dura, pulimentada hasta el máximo, de unos setenta kilos de peso, que se llama «Uer»? La gente creería que el preguntador se había vuelto loco. ¿Qué huellas puede dejar de su paso una escultura?

Marcel Martí, que tiene el corazón niño de los grandes artistas, sospecha que el motivo del robo pudo ser la materia «que es una piedra de gran calidad y pulida hasta el máximo», ha dicho. Y es como si un padre hablara del talento, la belleza y la gracia de su hijo. No hay vanidad en esto, estoy seguro; sino amor. Un padre no hace el talento, la belleza y la gracia del hijo, sino la paternidad, que es distinto.

También cree que puedan haber sido unos aficionados que quieran hacerse con una colección a bajo precio.

En cualquiera de los casos cuesta creer que el ladrón sea más de uno —como no fueren marido y mujer, bien avenidos— porque siempre se plantearían problemas sobre la «propiedad».

Nos imaginamos al ladrón —quizá de otra civilización y de otro planeta— adorando al dios «Uer», dedicándole sacrificios, rezándole oraciones llenas de constantes, vestido con una clámide de colores inverosímiles.

O quizá se trata de un hombrecillo que desnudó una de las habitaciones de su casa para colocar en el centro de aquélla esa escultura y admirarla con los cinco sentidos y hacerlos estremecerse no ya con su nobilísima materia, sino con su forma, su ritmo y su armonía, con el arte que dejó vivo en ella este escultor catalán que ha perdido un hijo entrañable y que desde hoy mirará con asombro y sorpresa en torno suyo, creyendo —soñando— que «Uer» está allí, en un pedestal de su taller al cual ha vuelto como un hijo pródigo invisible, con esos setenta kilos a los que el arte del escultor quitó peso moral y material, y el ladrón despojó de materialidad y presencia física. Vilano pasado en el aire, en ese hueco —molde vacío de la atmósfera y del espacio— en el cual Marcel Martí lo concibió dando vida a la piedra. Es ese hueco lo que se ha traído del Salón de Mayo; el hueco de «Uer», hueco donde llorar vida y piedra de un hijo perdido.

Fernando GUTIERREZ

SIN ENTRADA
y desde 500 ptas. al mes
TELEVISORES
de las mejores marcas
regalamos antena y mesita
Tel. 256 36 99. Entrega al día

MEDICOS DE URGENCIA
Teléfono 221-21-21

PISOS
3 Dormitorios
TOTALMENTE EXTERIORES
ENTRADA UNICA
25.000 Ptas.
(llaves en mano)
Esta oportunidad excepcional la ofrecemos en nuestra segunda fase de construcción gracias al apoyo de la política actual del Ministerio de la Vivienda.
INFORMACION:
Pza. Universidad, 3. pral. (Galerías Universidad) Barcelona.
PARQUE RESIDENCIAL
COMILLAS

MOBILIARIO Y ACCESORIOS
para INSTALACIONES Y REFORMAS de establecimientos
se sorprenderá visitando nuestra exposición
hnos. FERRER Roger de Flor, 138-T. 225 20 24-BARCELONA
PARKING GRATUITO FRENTE TIENDA

SEGUR DE CALAFELL
CHALETS 48.000 PESETAS
Entrada, resto facilidades 11 años. Entrega llaves a los 3 meses. 100 modelos a elegir
TERRENOS desde 1.450 pesetas
mensuales, resto 11 años, sin recargo. Situación lado playa. Sólo a 50 km. Barcelona
Trato directo con propietario
Tels. 231-20-44 y 231-16-22

Navegue con título
CURSO INTENSIVO patrón embarcaciones deportivas a motor de 1.ª y 2.ª clase y a vela
Empieza: 7 de junio
Exámenes: Mediados de julio
PATRON DE YATE
Empieza: 3 de junio
Cursos por correspondencia
Inscripciones:
ACADEMIA NEPTUNO
Rocafort, 242, entlo., 3.ª - Tel. 321 93 59
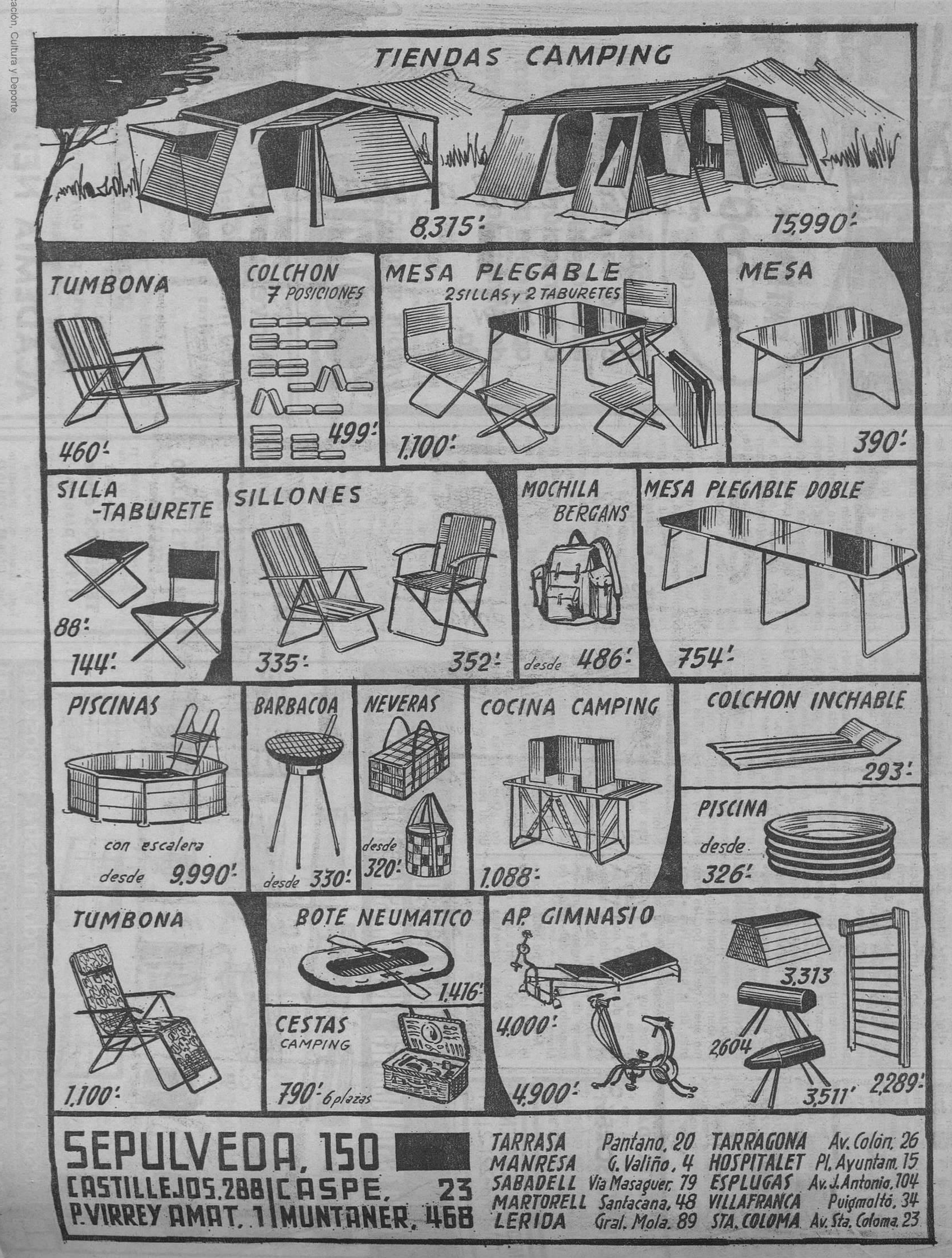
Ministerio de Educación, Cultura y Deporte