HOJA DEL LUNES

DEPOSITO LEGAL: B. 9.703-1958

EDITADA POR LA ASOCIACION DE LA PRENSA Red. y Admón.: Rambla de Cataluña, 10, 4.º - Tlf. 231-51-04

NOVIOS

Para ALFOMBRAS

UNA CASA, UN GRAN SURTIDO, TODOS LOS PRECIOS

Presas

CUCURULLA, 9 (final Avenida Puerta del Angel)

Don Pedro Nieto Antúnez regresó anoche a Madrid

Por la mañana el ministro de Marina recorrió el Paseo Marítimo hasta el Somorrostro

Anoche en el avión de las ocho regresó a Madrid el ministro de Marina, almirante señor Nieto Antúnez, acompañado de su esposa.

Por la mañana el ministro y señora oyeron misa en la iglesia del Sagrado Corazón de los Padres Jesuitas de la calle Caspe y más tarde el señor Nieto Antúnez recorrió a pie, el paseo Marítimo, llegando hasta el mismo barrio del Somorrostro.

Más tarde se trasladó al Gobierno Civil donde el gobernador civil, don Antonio Ibáñez Freire obsequió con un almuerzo al ministro y a su esposa, reunión a la que asistieron las primeras autoridades.

El vicepresidente HUMPHREY rechaza la posibilidad de un gobierno con elementos comunistas en Vietnam del Sur

EL SENADOR ROBERT KENNEDY LO HABIA PROPUESTO COMO SOLUCION AL DRAMA VIETNAMITA ● LOS GUERRILLEROS DEL VIETCONG LANZAN UN ATAQUE NOCTURNO CONTRA UN CAMPAMENTO NORTEAMERICANO

Wellington (Nueva Zelanda), 20. — El vicepresidente de los Estados Unidos, Hubert H. Humphrey, ha desestimado la posibilidad de un Gobierno survietnamita de coalición con la participación de los comunistas, como había sugerido ayer el senador Robert Kennedy.

Interrogado sobre esta sugerencia en una conferencia de Prensa celebrada al llegar a esta capital procedente de Australia, Humphrey dijo: «Dudo de que exista esa posibilidad, que no entra en la política de nuestro Gobierno.»

Al llegar Humphrey al edificio del Parlamento neozelandés en compañía del embajador volante norteamericano, Averell Harriman, se produjeron manifestaciones en pro y en contra de la política norteamericana en Vietnam. Tres hombres y una mujer de la manifestación antinorteamericana se ataron a las columnas de la entrada al Parlamento, pero fueron desatadas por la policía, quien les obligó a circular, mientras los manifestantes pronorteamericanos saludaban con grandes pancartas a ambos dirigentes estadounidenses. Una de sus pancartas decía: «Estados Unidos, sí; China roja, no.»

Humphrey y Harriman se reunirán esta noche con el primer ministro neozelandés, Keith Holyoake, y mañana, antes de partir ambos para Corea del Sur, se entrevistarán con el jefe de la oposición, Norman Kirk.

Humphrey asistirá mañana a una reunión del Gabinete neozelandés. En la conferencia de Prensa de esta mañana dijo que no tiene intención de hablar con el Gobierno de Holyoake de sus futuros compromisos militares en Vietnam, sino de revisar la situación global en todo el Sudeste asiático y tratar en particular de lo acordado en la reciente conferencia de Honolulú entre el presidente Johnson y los dirigentes survietnamitas.

Fulbright, partidario de reconocer al Vietcong

Washington, 20. — El senador J William Fulbright ha urgido hoy al presidente Johnson que «reconozca» al Vietcong

En declaraciones hechas a la prensa, Fulbright —presidente de la Comisión de Relaciones Exteriores del Senado— ha señalado que la negativa a hacerlo es un ejemplo de las extrañas «contradicciones» de la actual política norteamericana.

Refiriéndose a los movimientos de paz hechos, sin éxito, por el presidente Johnson, Fulbright dijo. «Creo, con toda franqueza, que no han sido dirigidos a las personas adecuadas.» — EFE.

Fuerte ataque nocturno del Vietcong

Saigón, 20. — Las guerrillas del Vietcong, aprovechando la oscuridad de la noche, lanzaron en las primeras horas de esta madrugada un fuerte ataque contra el campamento de la I división de Caballería instalado a 400 kilómetros al noroeste de Saigón.

El Vietcong abrió nutrido fuego de mortero, y armas ligeras y se retiró después de ochenta y cinco minutos de tiroteo en las afueras de la ciudad de An Rah, en cuya zona tienen los norteamericanos los campos de aviación con pistas duras para el aterrizaje de las más pesadas aeronaves y un extenso espacio dedicado al aterrizaje de los helicópteros.

El Vietcong aprovechó para su ataque la circunstancia de que el grueso de las fuerzas del cargamento se encuentra a 480 kilómetros de distancia en ejecución de la operación llamada «whitewing» «ala blanca».

Dos enfermeras del Ejército perecen en accidente

Saigón, 20. — Dos enfermeras del Ejército de los Estados Unidos han sido las primeras víctimas femeninas hechas por la guerra de Vietnam en el Ejército norteamericano. Murieron ayer al estrellarse contra el suelo un helicóptero militar.

IMPRESIONANTES TEMPORALES EN GALICIA

Desaparecen cuatro tripulantes del «Diego de Almagro», embarrancado en Leixoes

PESQUERO ESPAÑOL HUNDIDO FRENTE A MARIN

Vigo, 20. (Del corresponsal Belarmino Calvo García). — El mal tiempo sigue haciendo de las suyas. Toda la costa gallega sufre el azote de fuertes temporales. Numerosos buques mercantes han fondeado en la bahía, a la espera de bonanza.

Lar dársenas abrigan a casi la totalidad de la flota pesquera que arribó por el mal tiempo.

El trasatlántico español «Begoña» llegó a Venezuela y Colombia y trae en su estructura las señales del terrible oleaje que ha soportado durante los dos últimos días de navegación. A mediodía llegaron los atuneros «Pedro de Valdivia» y «Cristóbal Colón» construidos en Vigo para armadores chilenos. El primero trae el timón y la hélice averiados y fue remolcado hasta aquí por el bou portugués «Fao» que lo halló a la deriva frente a Ancora. Las dos embarcaciones chilenas junto con el «Diego de Almagro» habían zarpado de Vigo el miércoles. Este último embarrancó ayer en la costa de Leixoes.

Sus ocho tripulantes se lanzaron al agua en las balsas salvavidas, pero una de éstas debió volcar, desapareciendo sus cuatro ocupantes: Gustavo Suffia Alvarez, chileno, patrón del barco; el piloto, también chileno, Milenk Malinaric Córdoba, de 27 años; el maquinista Andrés Sampedro Sampedro, de 34 años, de Santa Eugenia de Riveiera (La Coruña), y el cocinero Alfonso Silva Soutiño, de Vigo, de 37 años. Los supervivientes son: Berísimo Moreira Gago, de Vigo; José Martínez Trelles, de Cangas del Morrazo (Pontevedra); Augusto Tagle Lanrenic, chileno, y Juan Vega González, de la misma nacionalidad. El «Diego de Almagro» tiene un registro bruto de 175 toneladas y se encuentra encallado a unos cien metros de la costa portuguesa, en una playa de Leixoes, pero su recuperación es muy difícil, temiéndose sea deshecho por las fuertes olas.

Se reciben noticias de que a la altura de Marín, frente a la isla de Alvora, un pesquero, cuyo nombre no se conoce todavía, pero sí se sabe está matriculado en San Sebastián, con base en La Coruña, se ha hundido.

Los tripulantes de los remolcadores vigueses que en la noche última salieron de la ría para auxiliar al «Pedro de Valdivia» aseguran que observaron bengalas de socorro en la desembocadura del Miño, pero no saben qué barco las lanzó, ya que un reconocimiento por dicha zona dio resultados negativos.

Las autoridades de Marín informan que los cuatro supervivientes del «Diego de Almagro» se encuentran internados en un sanatorio de Matosinhos (Portugal), ya que sufren agotamiento físico debido al esfuerzo realizado para ganar la costa y ponerse a salvo. — Cifra.

(Véase más inform. en pág. 7)

NASSER AMENAZA: SI ISRAEL FABRICA LA BOMBA ATOMICA, LA R.A.U. CONSIDERARA LA CONVENIENCIA DE UNA GUERRA PREVENTIVA ● EN EL PROCESO DE EL CAIRO EL FISCAL FORMULA UNA DURA PETICION

El Cairo, 20. — El presidente Nasser ha declarado que si Israel decide producir su propia bomba atómica, la República Arabe Unida «considerará que el único medio de prevenir dicho peligro será una guerra preventiva».

Según la agencia «Oriente Medio», Nasser ha hecho esta declaración en el curso de unas manifestaciones a los periodistas que acompañaron al presidente Abdul Salem Aref, de Irak, en la visita efectuada por éste a la RAU la semana pasada

Nasser precisó que el principal objetivo de los árabes en dicha guerra serían todos los elementos que pudieran permitir a Israel la producción del arma nuclear. — EFE.

Trabajos forzados a perpetuidad

El Cairo, 20. — El fiscal ha pedido la pena de trabajos forzados a perpetuidad para uno de los ocho procesados en El Cairo, acusados de pertenecer a la prohibida organización «Hermandad Musulmana», y de conspirar para asesinar al presidente Nasser y derrocar su régimen. — EFE.

Cierre de centros escolares en Bengala occidental

Como consecuencia de serios incidentes ocurridos la pasada semana

Calcuta, 20. — El Gobierno de Bengala Occidental ha anunciado la clausura, por tiempo indefinido, de todos los centros escolares del Estado a consecuencia de los incidentes registrados la pasada semana, en el curso de los cuales la policía se vio precisada a abrir fuego causando la muerte de cuatro manifestantes.

La Unión de Estudiantes ha convocado manifestaciones de protesta en todo el Estado para el martes próximo. — EFE.

SISTEMA DE ALARMA CON FOTOGRAFIA AUTOMATICA

Niza. — Una cámara automática que forma parte del sistema de alarma de la joyería Bettini, de esta ciudad, consiguió esta instánea de los ladrones que, hace meses, se llevaron alhajas valoradas en varios miles de dólares, sin que aquéllos hayan podido ser todavía detenidos. (Telefoto Cifra.)

GRAN BRETAÑA APOYA EL INGRESO DE CHINA ROJA EN LA O. N. U.

EL SECRETARIO DEL FOREIGN OFFICE CREE EN UNA MAS FACIL CONVIVENCIA CON PEKIN, EN EL FUTURO

También pretende mejorar las relaciones con los países del Este

Newcastle-Under-Lyme (Inglaterra), 20. — Inglaterra quiere conseguir el ingreso de China comunista en la organización de las Naciones Unidas, dijo anoche el secretario del Foreign Office, Michale Stewart, en un discurso de propaganda pronunciado en Newcastle-Under-Lyme.

En su discurso, entre otras cosas Stewart dijo:

«Es muy posible que con el tiempo, y con gobernantes más jóvenes en la dirección del país, libres de los odios pasados, pueda China llegar a ser un vecino con el que sea más fácil la convivencia».

«Por esto es por lo que nosotros queremos su ingreso en las Naciones Unidas, y al mismo tiempo buscamos mejores relaciones con los países del Este de Europa».

Inglaterra reconoció al régimen comunista chino en 1950. — EFE.

Purifica el ambiente dejando una agradable sensación de frescor. Hace desaparecer el humo.

Elimina en el acto los malos olores. Imprescindible en el hogar, oficinas, comercios, etc.

Pulse SOLO 3 ó 4 SEGUNDOS el spray de FLYCO dirigiendo la pulverización hacia el techo.

TAMBIEN INDICADO PARA PERFUMAR EL INTERIOR DE SU COCHE.

flyko es un producto DENTICLOR, S. L. - BARCELONA

retales

GRAN VENTA

Una oferta extraordinaria y un variado surtido, para que escoja a su gusto y disponga además con nuestros sastres, de un traje a medida a un precio excepcional.

VISTA MEJOR A MITAD DE SU VALOR

"SOBRANTES DE PIEZA"

SI SABE COMPRAR, AHORA ES SU OPORTUNIDAD

Por el mismo precio. Vista a medida. Vista mejor.

Casas en Barcelona-Madrid-Granada-Bilbao

Fábrica en Sabadell

PAÑOS RAMOS

PELAYO 10

Ministerio de Educación, Cultura y Deporte

Vd. puede escoger entre las

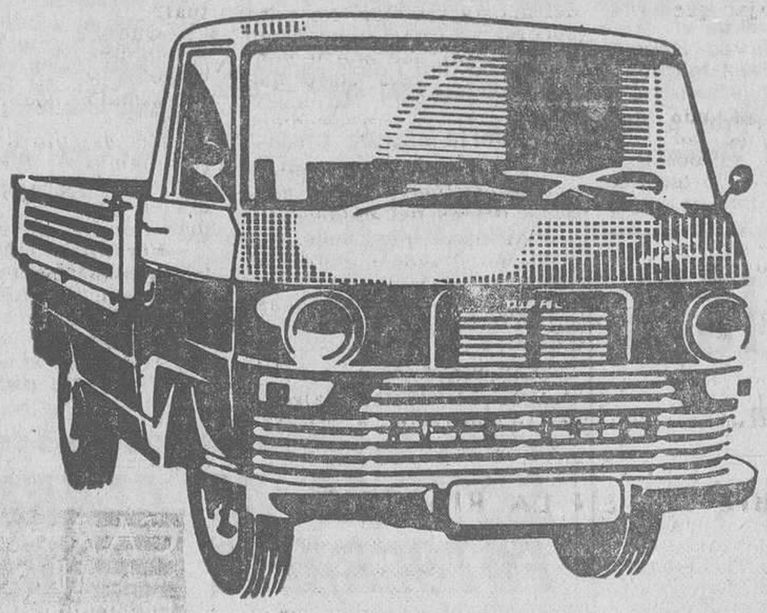

2 VERSIONES DKW

- GASOLINA
- Y GAS-OIL

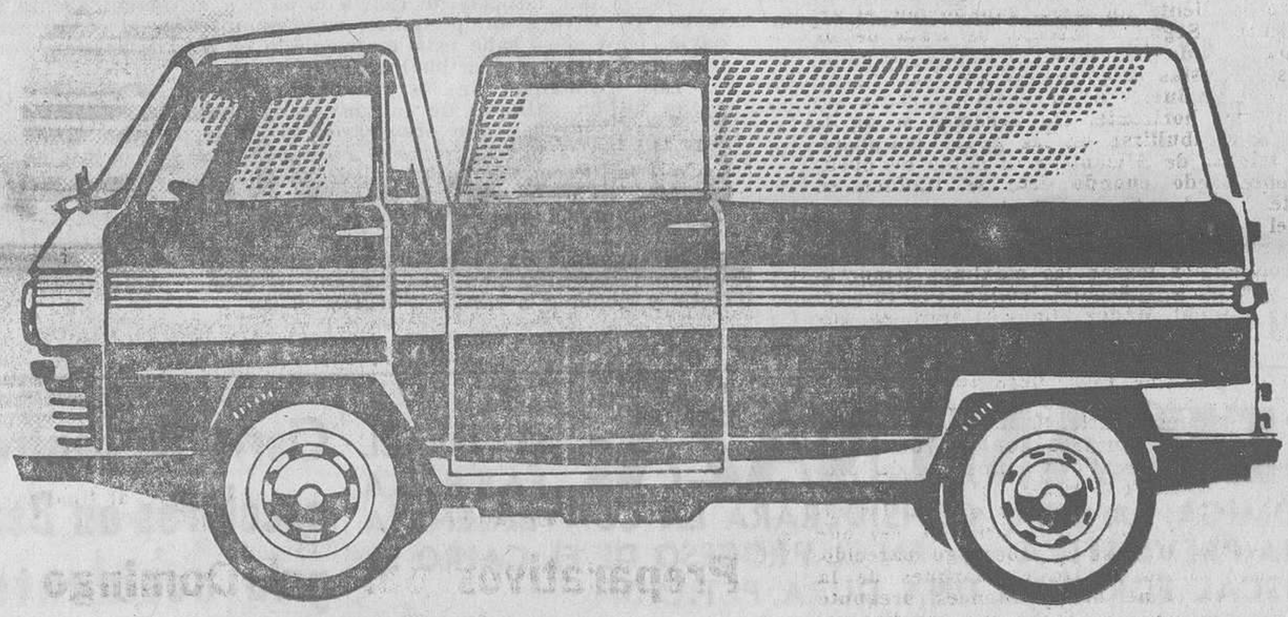

IMOSA LE OFRECE EL YA ACREDITADO F-1000-L CON MOTOR **DKW** A GASOLINA, **EXPORTADO** AL MERCADO COMUN, Y...

EL NUEVO F-1000-D CON MOTOR **DIESEL MERCEDES-BENZ** OM 636, 4 TIEMPOS, 4 CILINDROS A GAS-OIL.

ELIJA EL QUE MAS CONVENGA A SUS NECESIDADES.

VENTAS, HASTA 24 MESES.

IMOSA INDUSTRIAS DEL MOTOR, S. A. • VITORIA

distribuidor :

AUTO REMOLQUES, S.A.

[illegible] 135-137 • Tel. 2536205

concesionario :

JUAN SOLER GÜELL

GARAGE CENTRAL

Manso, 7 al 11 • Tel. 2133900

BARCELONA

Ministerio de Educación, Cultura y Deporte

MARARIOS Y SUS JUEGOS DE MANOS...

—¡Nada por allí... nadap or acá...!

¡...Todo por aquí...!

NUESTROS COLABORADORES

CLIMA: NO HAY

por DEMETRIO RAMOS

Cada ciudad tiene sus caprichos, sus devociones y su motivos de agradecimiento para poder repartirles sin tasa en la denominación de calles, plazas y jardines y hasta para tomar pretexto de ellos en su ornamentación artística. Hay casos en los que un inexplicable monumento se convierte en motivo de forzada visita a la plaza o encrucijada donde se levanta, pues sin haber estado allí no se ha visitado la ciudad. Y más en nuestros tiempos, cuando la máquina fotográfica, como registrador de presencias, tiene que dar fe. Visitar París, sin llegarse hasta la Torre Eiffel, sería grave incumplimiento de una obligación que nadie sabe quien la impuso. Nada importará averiguar para qué se construyó. Para todo el mundo, sobre todo para el que llegue por vez primera, aquellos 300 metros de andamiaje metálico son el auténtico París.

Hay monumentos para todos los gustos, desde el dedicado a la escalera —según dicen— en la subida de Campodoglio, hasta el dedicado a la bota, que se levanta junto a las murallas de Cartagena de Indias. Unos glorifican la memoria de un personaje —muchos—, otros, como el monumento al pastor, cerca de Pancorbo, recuerdan al hombre humilde que sabe contemplar el paso de las nubes en la soledad de los terruños, con el regusto virgiliano de su paz, a pan y queso.

El catálogo interminable de los monumentos pronto se verá enriquecido con uno que bien podemos decir se dedica al tema de nuestro tiempo, sin el menor temor a que don Miguel de Unamuno se nos enfade. Nos referimos, claro es, al monumento al clima, aunque bien pudiéramos llamarle el monumento a las divisas. Los trámites, por lo que han divulgado las agencias, están ya ultimados, tras el correspondiente concurso, ganado por el artista alicantino José Gutiérrez. Según el boceto, se trata de un sol radiante que, como una rosa de los vientos metálica, se encarama a unas pilastras surrealistas que encuadran una figura broncínea que, al tiempo que se tuesta a pie enjuto, levanta sus brazos invitatorios al azul del horizonte. No sabemos si da la bienvenida o se prepara a zambullirse en las aguas templadas de su orilla. Tanto da. El tributo de Alicante a su clima no puede estar más justificado. Sobre todo cuando éste se traduce en *turi*smo contante y sonante.

Nunca, como ahora, el clima ha tenido tanta importancia. Como contraste a esta preocupación por todos sus factores —recordemos el diario campeonato por lograr las máximas temperaturas— bien puede valer una vieja anécdota, motivo que fue del mayor asombro para don Pascual Madoz. En los años en que don Pascual preparaba su monumental «Diccionario Geográfico» no existían oficinas estadísticas, ni los datos más sencillos estaban al alcance de la mano, aunque ésta fuera tan influyente como la suya. Por eso tuvo que apelar a lo que hoy se llama sistema de encuesta. Redactó un cuestionario, lo más completo que se le ocurrió, en el que lo mismo preguntaba por las ruinas antiguas que pudieran existir en cada localidad, como por la producción de tomates, número de casas o posadas abiertas y, fiado de la diligencia del correo, despachó sus misivas para todos los ayuntamientos de nuestra geografía. No era la primera vez que tal cosa se hacía, pues ya Felipe II llevó a cabo algo parecido, como después, en el siglo XVIII, lo realizó el marqués de la Ensenada. Pero, lo cierto es que nadie, hasta entonces, preguntó por tantas cosas y con tal lujo de detalles. Tanto que don Pascual procuró tranquilizar a sus auscultados con una nota en la que les decía que, naturalmente, no era imprescindible que se rellenaran todas las casillas de aquel padrón, pues muchos de los datos no afectarían a la localidad. No obstante, les decía, sería siempre conveniente contestar la pregunta, aunque fuera en forma negativa, con un «no hay» o «no se da».

Puesto aquel sistema de consulta en marcha, pronto comenzaron a llegarle a don Pascual las correspondientes contestaciones, con cifras y datos de lo que había en cada pueblo y los correspondientes «no hay». Pero cuál no sería su sorpresa cuando, al leer una de aquellas respuestas, se encontró con que el informante de turno, quizá por razones de urgencia, en la casilla que decía «Clima», figuraba un «no hay» como una casa. No tengo a la mano el dato exacto, pero si mi memoria no me es infiel, correspondía a una de las provincias primeras, en el orden alfabético. ¿Almería? ¿Alicante? No lo recordamos. Pero no dejaría de ser gracioso que el buen secretario que aquello contestó fuera de alguno de los pueblos aledaños al lugar donde ahora, con tanta oportunidad, piensa construirse el monumento al clima. Sería, entonces, un acto de desagravio.

Lo importante es registrar ahora el acierto del emplazamiento elegido: Denia. Nada mejor podía hacerse para elevar ese monumento de evidente intención turística. Porque, si nos remontamos a la historia, casi podemos decir que aquel promontorio fue el punto guía que utilizaron los primeros «turistas» que llegaron a España, pues nada se opone a considerar como tales a los griegos focenses, allá por el siglo VI antes de Cristo. En aquel paraje se supone que fue fundada Hemeroscopeion, la atalaya, donde después nacería Dianium, es decir, Denia, porque servía para orientar a los navegantes que, después de seguir la silueta de las Baleares, saltaban a la Península. Y si Hemeroscopeion fue una estación comercial, también cabe suponer que no todos los focenses se dedicaran al cambalache. Más aún; lo lógico es que, después de un viaje tan largo, aprovecharan la oportunidad para desentumecerse con unos días de asueto al pie del Montgó. Sobre esta posibilidad tan verosímil, podríamos hacer pasar a Colaios el samio como precursor de los turistas y, a sus seguidores, como inventores de las vacaciones reparadoras. Por algo, los lugares elegidos por aquellas gentes —griegos, fenicios y demás compañeros de viaje— fueron los mismos de nuestro actual gran turismo: el área de la Costa Brava, con la gran estación de Emporion; las Baleares, la costa alicantina, desde Hemeroscopeion, y la Costa del Sol, con Mainake y Abdera, que pudieron ser algo así como Marbella y Torremolinos, hoy presididas por divinidades clásicas colgadas en sus promontorios, como ahora lo estará la broncínea figura del monumento al clima, abiertos sus brazos para la acogida feliz y sus oídos para escuchar el viejo son de las caracolas. El Asklepios o Esculapio, el dios de la salud, en su mármol pentélico, que adornó Ampurias, es su digno antecedente, aunque su vestimenta no sea precisamente la de un bañista.

El tiempo en Cataluña

El Centro Meteorológico del Pirineo Oriental comunica, en su parte de las 12 horas del domingo, para Cataluña, lo siguiente:

Amaneció con cielo cubierto en casi todas las comarcas, excepto en la provincia de Gerona, donde se observan algunos claros, llegándose hasta despejado en diversos puntos de la misma. Los vientos soplan flojos o moderados, predominando los del SO. Las temperaturas no experimentaron cambios apreciables, correspondiendo las extremas a Flix y Tortosa, con 20 grados sobre cero, y al Estangento, con cuatro grados bajo cero. En la ciudad de Barcelona han sido de 17'2 y de 11'4 grados, y el índice de humedad del orden del 95 por ciento, a las 10 horas.

ESTA SEMANA...

JOSE LUIS FLORIT

Veintiséis pinturas de José Luis Florit se exponer desde el sábado, en Grifé & Escoda, a la consideración de los entendidos y los amantes del arte.

—¿Obra reciente?

—Presento exclusivamente lo realizado durante el año último, casi exactamente desde el mes de enero de 1965.

—Hablemos de tu pintura. ¿Cómo la explicarías?

—Aprovechando una pequeña anécdota, es un estudio de texturas y de colorido.

—¿Tu sistema de trabajo?

—De un apunte del natural desarrollo luego una interpretación completamente personal.

—¿Tomas poco o mucho de la realidad?

—Me sirve como punto de partida para hacer la obra.

—¿No interesa demasiado, pues, el natural?

—Pintar sobre el mismo natural a veces estorba, porque te retiene la fantasía.

—¿Mezcla entonces de fantasía y de realidad?

—Sí, eso debe ser la pintura.

—¿Se ha generalizado esa manera de trabajar que describes?

—Desde luego. Ya casi nadie va por ahí, con los bártulos al hombro.

—¿No influye en todo eso, y bastante, la comodidad?

—Yo creo que sí, pero lo más importante es lo que te he dicho antes: el natural retiene mucho, te induce a detallar excesivamente.

—¿Puede cualquiera ceñirse a ese sistema?

—Solamente cuando se tiene una base, cuando se ha trabajado mucho sobre el natural, que continúa siendo la escuela.

—Con ese preciosismo de detalles, que sin embargo insinúas solamente, ¿qué pretendes?

—Sencillamente, que el que contempla el cuadro tenga a su vez un margen para ejercitar la propia imaginación.

—¿Qué temas tienen tus preferencias?

—El paisaje ciudadano y sobre todo el movimiento de la masa, la vida en la calle.

—Pero aquí veo un arlequín, y allá un bodegón...

—Porque si bien prefiero lo que te he dicho, toco como es natural todos los temas.

—¿Cuál ha sido tu evolución artística?

—Empecé de muy joven, con un expresionismo casi geométrico. Después me llegó una vocación romántica, que me duró mucho tiempo.

—¿Te cansaste?

—Sí, porque me llevaba a un manerismo. Y eso que los dibujos de aquella época me rendían mucho, económicamente.

—Si el artista es siempre la misma persona, ¿por qué esos cambios?

—Porque todo en el mundo cambia, y el temperamento del artista también. No para ponerse a la moda sino como algo natural, que sale de dentro. Aunque está claro que también influyen los movimientos que se van sucediendo en la pintura.

—¿Impulsados por quién: por los artistas, o por los gustos y deseos del público?

—Yo creo más bien que obedecen a unos cambios generales que se producen en todos los ciclos de la vida. Esto ocurre así no solamente en la pintura: se da en la literatura, en todo.

—¿Te ha tentado alguna vez lo abstracto?

—Lo cultivé, pero lo encuentro demasiado aburrido, mejor diría cansado, tanto para el espectador como para el pintor.

—¿Ha prestado algún servicio al arte?

—Ha sido un revulsivo muy importante y ha conseguido dar calidad a unas materias en las que nunca antes se había pensado.

—Pero, ¿es bueno o malo?

—Dentro del arte todo es bueno, si está bien hecho.

—¿Llevas la cuenta de tus exposiciones?

—Aproximada.

—¿Cuántas van?

—Veintiséis o veintisiete, calculo.

—¿Qué esperas de la actual?

—Que sea un exponente de la culminación de mi nuevo estilo.

—¿Cuáles son tus propósitos?

—En el futuro, continuar trabajando y procurar superarme en todo lo posible, porque en pintura no se llega jamás a una meta determinada.

—Pero hay metas parciales. ¿Satisfecho de ellas?

—Nunca lo bastante. Porque cuanta más cosa llevas hecha, más ves el camino que queda por recorrer.

El tuyo es firme.

Juan R. VILA

ARDE EL BUQUE «JUAN DE URBIETA», EN LA RIA ODIEL

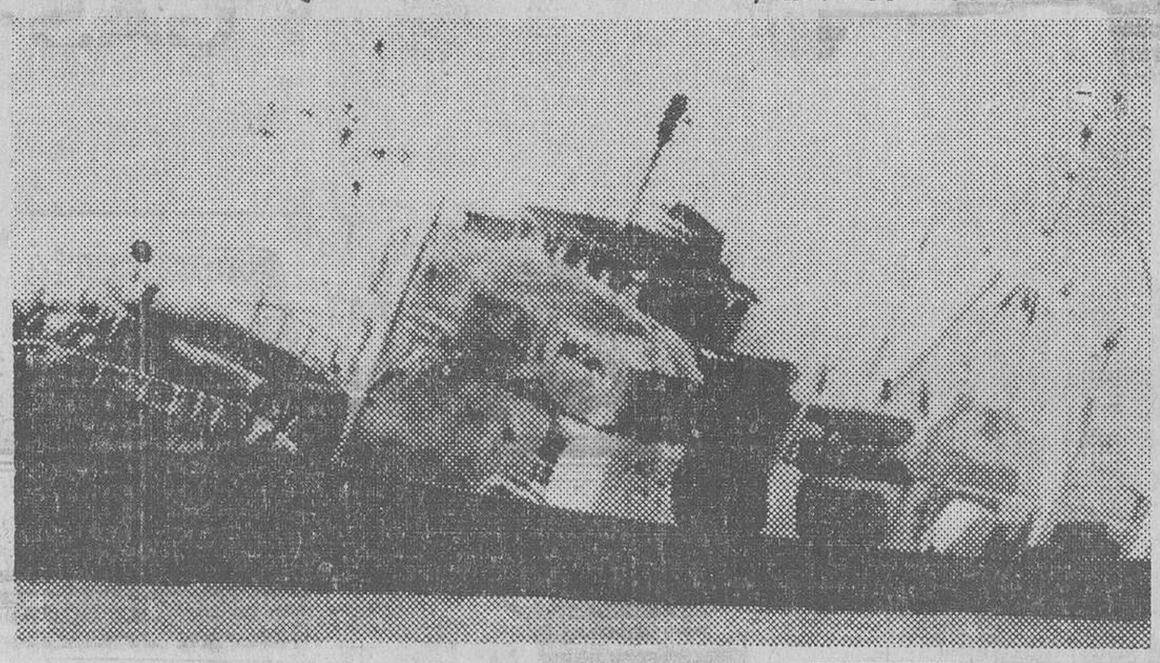

Huelva. — El buque congelador «Juan de Urbieta», que, al finalizar su primer viaje, ardió en la ría Odiel. (Telefoto Cifra)

Preparativos para el Domingo de Ramos

Elche. — Se acerca de nuevo el Domingo de Ramos. Millares de artísticas palmas pondrán su tradicional nota de alegría en la conmemoración de la entrada de Nuestro Señor Jesucristo en Jerusalén. Elche, ciudad prodiga en palmeras, se prepara para dicha festividad. La fotografía muestra cómo una experta artesana procede al cabado de una típica palma, laboriosamente trabajada (Foto Cifra)

CARROGGIO
s.a. de ediciones
Departamento de
librería y papelería
PASEO DE GRACIA, 6
Telf. 232 18 34
kiosco suscripciones

Información Bibliográfica
Mañana día 22
SE PONE A LA VENTA
el 1.er Premio ALFAGUARA
de Literatura 1965
LAS CORRUPCIONES
de
Jesús Torbado
Reserve su ejemplar firmado
por el autor en esta
Librería

CASA VILARDELL
POR INVENTARIO
REALIZAMOS
todos los artículos
incluídas
las más recientes Novedades, a
PRECIOS DE VERDADERA
LIQUIDACIÓN
CON EXITO extraordinario
continua la venta de prendas con el
50% de descuento
¡Visítenos, hallará auténticas OCASIONES!
RECUERDE que por las mañanas comprará mejor.
APROVECHE LOS
ULTIMOS DIAS
CASA VILARDELL
58 AÑOS AL SERVICIO DE TA[illegible]ONA
Vía Layetana, 49 y 51 - Hospital, 36 - Mayor de Gracia, 17 - Plza. Universidad, 5

Ministerio de Educación, Cultura y Deporte

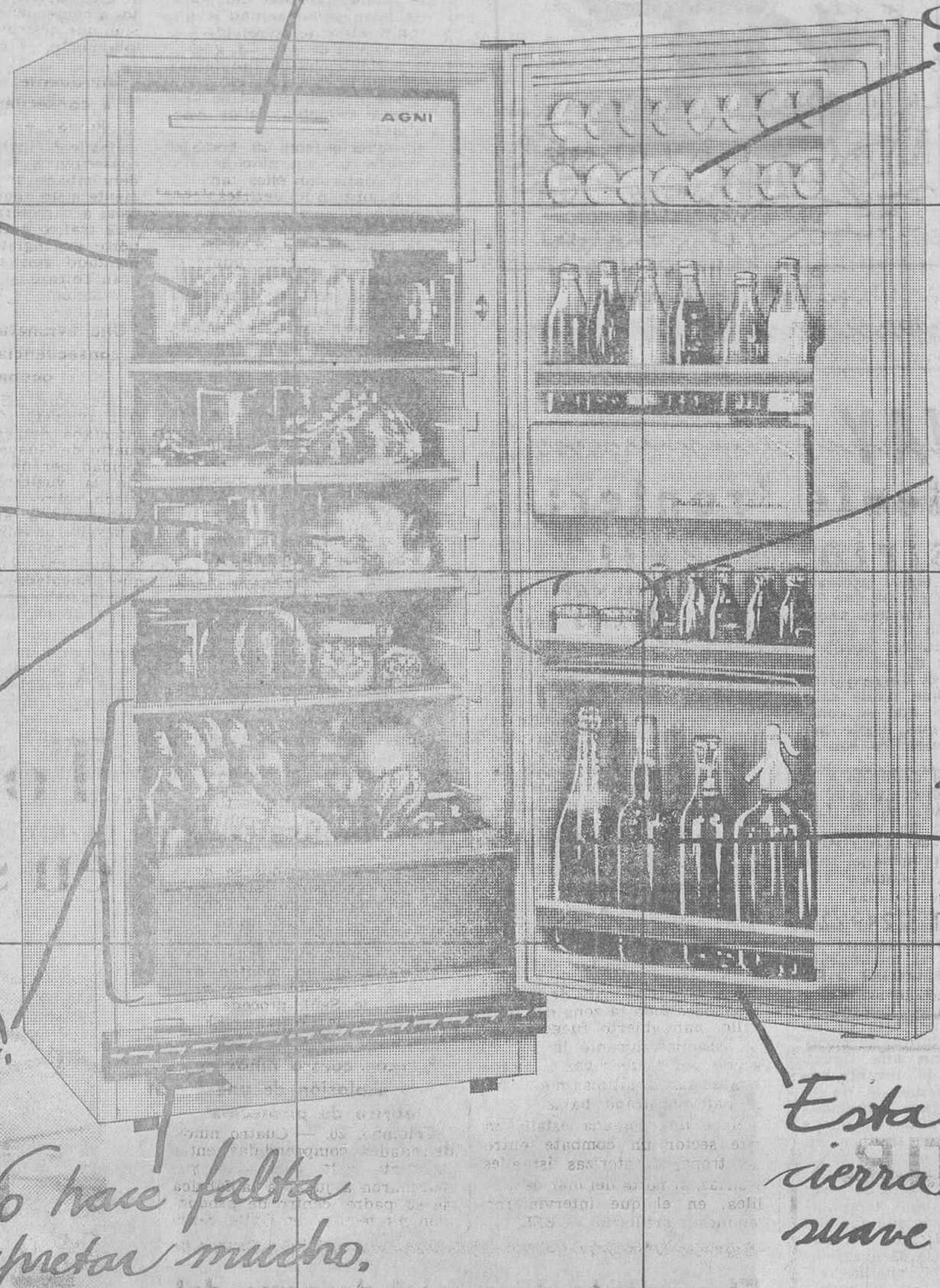

SIETE MODELOS ?... SI!

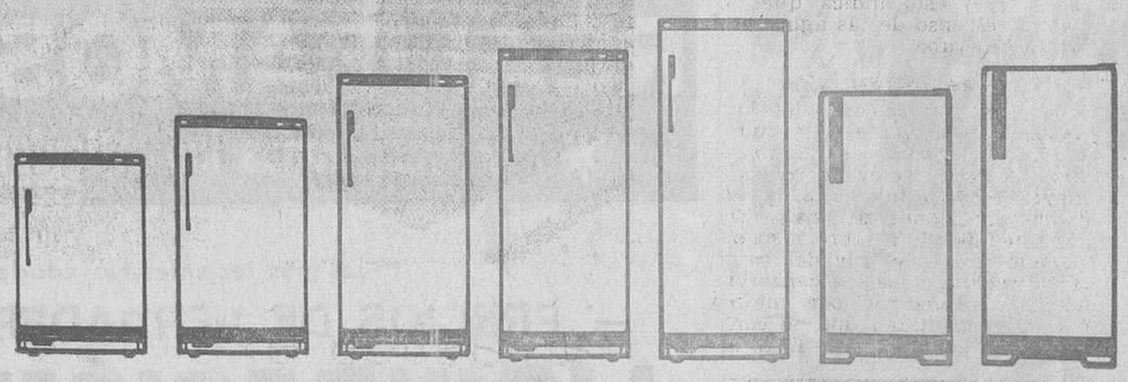

BORGES ahora es el turno del frigorifico

AGNI

SERVICIO OFICIAL TECNICO

BARCELONA – I.D.H.S.A. – VALENCIA, 98 - TELEF. 2438447

VILLANUEVA Y GELTRU – MARCELO SOLER – TEATRO, 27 - TELEF. 784

SABADELL – JAIME SUCARRATS SOMION – CANONIGO JUNCA 36

IGUALADA – EMILIA TAXE MULLERACH – ALBA, 31 PLANTA

TELEF. 2831489

SIETE MODELOS

7 modelos y una sola calidad

Menor consumo de energía por su gran capacidad aislante.

Temperatura en el centro de la cuba auto-suficiente para mantener los alimentos conservados indefinidamente.

Junta magnética con imán permanente para el cierre hermético de la puerta.

Tapa de cristal aislante para el cubo de verduras manteniendo la humedad necesaria.

Cómodo pedal para la apertura de la puerta.

Bandeja para cubitos de hielo individuales.

Parrillas aluminio anodizado extraibles con brillo permanente.

Tornillería acero inoxidable.

Mando de termostato con 10 posiciones fácilmente manejable.

Estudiado técnicamente para climas tropicales.

Congelador máximo tamaño.

Cuba de verduras de gran capacidad.

Luz interior automática.

Contrapuerta ideal para alojar y extraer fácilmente las botellas.

Máximo aprovechamiento de espacios.

Línea funcional.

Inmejorable calidad y selección de materiales.

Esmerada terminación.

Ministerio de Educación, Cultura y Deporte

SEGUN EL «SUNDAY TIMES»

RHODESIA HA RECIBIDO MAS DE UN MILLON DE LITROS DE GASOLINA EN DOS SEMANAS

GRAN BRETAÑA TRATA DE ACELERAR EL SUMINISTRO DE PETROLEO A ZAMBIA

Johannesburgo, 20. — El «Sunday Times» informa hoy que durante la quincena pasado han llegado a Rhodesia, procedentes de varios puntos, más de 1.125.000 litros de gasolina.

El citado periódico cita como fuente informativa de esta noticia, «una fuente digna de crédito que acaba de efectuar una extensa gira por Rhodesia. — EFE.

A través de los ferrocarriles de Malawi

Blantyre (Malawi), 20. — El enviado especial de Gran Bretaña, Malcolm Macdonald, ha iniciado sus conversaciones con el primer ministro de Malawi, Hastings Banda, en la mañana de hoy, para tratar de la ayuda británica a los ferrocarriles, de este país con objeto de acelerar el envío a Zambia de petróleo y gasolina.

Macdonald proyecta también entrevistarse con varios ministros de Malawi antes de abandonar el país el próximo martes.

Huelga de 24 horas en los ferrocarriles chilenos

Santiago (Chile), 20. — El sindicato de ferroviarios chilenos declaró anoche una huelga de veinticuatro horas de duración.

El paro, cuya finalidad es forzar las peticiones hechas por el sindicato de un aumento en las remuneraciones de los ferroviarios, afecta a toda la nación y se prolongará hasta la media noche de hoy domingo.

LA CRISIS POLITICA ITALIANA

Aldo Moro ha terminado sus consultas

HOY SE REUNEN LOS CUATRO PARTIDOS DE CENTRO - IZQUIERDA PARA DESIGNAR SUS CANDIDATOS A MINISTRO

Roma, 20. — Aldo Moro ha concluido hoy sus consultas para la formación y el programa de su próximo Gobierno de centro-izquierda.

Los cuatro partidos que integran la coalición —democratacristiano, socialista, social-demócrata y republicano— se reunirán mañana por separado para elegir sus candidatos para los puestos ministeriales ofrecidos a cada partido. — EFE.

Incidente fronterizo sirio-israelí

UNA LANCHA PATRULLERA DE ISRAEL FUE ATACADA CON FUEGO DE MORTERO EN EL LAGO TIBERIADES

El tiroteo duró media hora

Tel Aviv, 20. — Tropas fronterizas sirias han abierto fuego de mortero contra una lancha patrullera israelí que escoltaba a unos pescadores en el lago Tiberíades, según informa un portavoz israelí.

El citado portavoz añade que hay que lamentar víctimas, y que la lancha patrullera contestó al fuego de los sirios con morteros de calibre medio. El intercambio de disparos duró casi media hora.

Israel ha presentado una nota de protesta ante la comisión mixta de armisticio sirio-israelí.

También se informa que en el sector del valle de Huleh, los sirios, que dominan desde sus posiciones toda la zona de dicho valle, han abierto fuego sobre los israelíes durante la pasada noche, por tercera vez consecutiva en las 72 últimas horas. No se han registrado bajas.

Hace una semana estalló en este sector un combate entre las tropas fronterizas israelíes y sirias, al norte del mar de Galilea, en el que intervinieron tanques y artillería. — EFE.

SUCESOS

Tres personas mueren congeladas en el interior de una furgoneta, en Dakota del Sur

Un cuarto ocupante, que salió a pedir auxilio, halló también la muerte por el camino

La Plante (Dakota del Sur), 20.—Cuatro personas han muerto, materialmente congeladas en una temperatura de 29 grados bajo cero, al quedar la furgoneta en que viajaban inmovilizada por una tempestad de nieve, en una carretera solitaria de La Plante.

Los muertos son un hombre, dos mujeres y un niño de tres años. Viajaba con ellos también otro hombre, Bud Jeffries, que consiguió salvarse y está en el hospital con los pies congelados.

Los ocupantes del vehículo, al no poder continuar su viaje, trataron de encender fuego para calentarse, pero al no conseguirlo, Bud Jeffries, de 40 años, y su compañero Cyril Le Compte, se dirigieron andando a un rancho cercano para pedir auxilio. Sólo consiguió llegar el primero; el otro cayó a medio camino y murió por el frío. Los cuerpos de las dos mujeres y del niño fueron encontrados muertos dentro de la camioneta, apretados unos contra otros, buscando darse calor en sus últimos momentos. — EFE.

Un puente derrumbado a consecuencia de las lluvias en Inglaterra

Hatfield (Inglaterra), 20. — A consecuencia de las lluvias se ha derrumbado un puente perteneciente a un complejo de vías férreas y carreteras.

El tráfico entre Londres y el norte de Inglaterra ha experimentado con este motivo un gran retraso y obligado a una desviación.

Una avioneta capota sin consecuencias para sus ocupantes

Guayaquil (Ecuador), 20. — Una avioneta «Cessna-182», que intentaba despegar en el aeropuerto de Guayaquil, perdió velocidad por un fallo del motor, dio la vuelta de campana y quedó sobre la pista con las ruedas hacia arriba.

Resultaron milagrosamente ilesos los ocupantes de la avioneta, que era el millonario Manuel Encalada Zúñiga.

Estalla una carga de trilita en un tren en marcha

New Plymouth (Nueva Zelanda), 20. — Una carga de trilita estalló anoche en un vagón de ferrocarril de un tren que marchaba a gran velocidad, sobre un puente cerca de esta ciudad.

El vagón permaneció sin descarrilar y la mayor parte de los doce pasajeros que iban en el vagón, más los dos empleados del tren, sólo sufren un shock nervioso, pero ninguno ha resultado herido.

Por efectos de la explosión se produjo un boquete en el suelo del vagón, de 65 toneladas de peso. Una sección del puente saltó hecha pedazos.

Dos hombres fueron detenidos y comparecerán ante un tribunal acusados de estar implicados en el incidente. Otro tercer individuo será juzgado por haber robado grandes cantidades de trilita de una firma comercial.

Otro vagón resultó con daños de importancia al chocar con un gran trozo de valla colocado a través de la vía del viaducto de Timaru. Tampoco hubo heridos. — EFE.

TRAGICA SECUELA DE LA GUERRA DE COREA:

Nueve escolares mueren al estallar un proyectil abandonado

Seúl, 20. — Nueve escolares surcoreanos han resultado muertos y otros cuatro heridos a consecuencia de la explosión de un proyectil de 50 milímetros, descubierto por los muchachos mientras jugaban.

Los cuatro heridos se hallan en gravísimo estado en un hospital próximo a Yongju, a unos 160 kilómetros de Seúl. Se cree que el proyectil, encontrado por los escolares en un montón de piedras y cascotes en un suburbio de Seúl, procede de la guerra de Corea. — EFE.

Perecen cuatro niños en la explosión de una fábrica de pirotecnia

Colombo, 20. — Cuatro niños, de edades comprendidas entre los cuatro y los ocho años, que marcharon a jugar a la fábrica de su padre, centro de producción pirotécnica, en Galle, cerca

El aumento de caudal de agua del río Paraguay causa inquietud en amplias zonas de aquel país

LA SUBIDA DE SU NIVEL COINCIDE CON LA QUE HA EXPERIMENTADO EL RIO PARANA

En el puerto de Asunción, la altura de las aguas rebasa los tres metros

Asunción, 20. — Sigue aumentando regularmente el caudal del río Paraguay en su cauce norte en varios centímetros sobre su altura normal. Esto hace suponer que ha comenzado ya la crecida anual correspondiente al mes de marzo.

En las últimas veinticuatro horas sus aguas han subido de nivel en cuatro centímetros en Bahía Negra. Idénticas crecidas se han observado en todos los puertos del alto Paraguay. Existe cierta inquietud, ya que tanto el río Paraguay como el Paraná han coincidido en sus crecidas, y esto indica que no habrá descenso de las aguas como se esperaba.

Lluvias torrenciales

En el puerto de Asunción las aguas han alcanzado un nivel de tres metros y diez centímetros. Anoche llovió torrencialmente sobre esta capital y en diversas regiones del país. En la ciudad de Pilar, sobre el mencionado río, en el sur del país, las precipitaciones alcanzaron los 115 milímetros por metro cuadrado, cantidad que se considera extraordinaria. — EFE.

EL TIRAJE DE
HOJA DEL LUNES
HA SIDO SOMETIDO AL CONTROL DE LA
OJD DIFUSION · PUBLICIDAD
Oficina de Justificación de la Difusión
La media de la difusión oficial por número ha sido en el período de julio de [illegible] a diciembre de 1964— de 125.413 ejemplares por edición
*TIRAJE DE HOY
138.849 ejemplares

TELEVISORES U. H. F.
500 pesetas al mes
Sin entrada ni fiador
Ultimos modelos
Marcas acreditadas
Llame al T. 2249229
y lo tendrá hoy mismo
Comercial Dalvi, S.L.
Calle Hostafranchs, 10

Nuestro servicio
"EUROGRUP"-T.I.R.
Líneas regulares de grupaje para el transporte internacional de mercancías por carretera
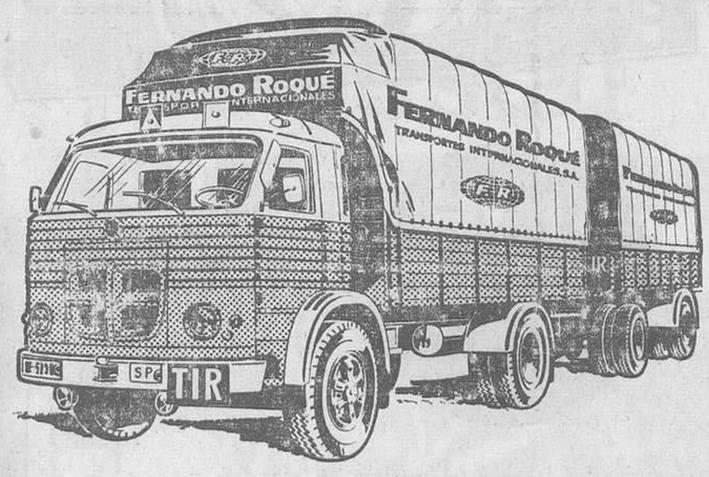

Servicios regulares con los siguientes países:
ALEMANIA-BELGICA-DINAMARCA
FRANCIA - ITALIA - HOLANDA
Plazo aproximado de transporte:
DE TRES A CINCO DIAS SEGUN DESTINO
UN SERVICIO DE F.R.
FERNANDO ROQUÉ
TRANSPORTES INTERNACIONALES, S. A.
BARCELONA (3)
Vía Layetana, 26 - Telex 05747
TEL. 210 09 00 (26 líneas)
Para informes referentes a estos servicios o de los que mantenemos con otros países europeos, así como sobre el transporte por carretera de cargamentos completos, consulte con nuestro
Departamento «EUROGRUP» - TIR.
O con nuestras sucursales en:
[illegible] - IRUN - PORT-BOU
CERBERE - PORT VENDRES

PISOS TERMINADOS
3 DORMITORIOS
Entrada: 25.000 pesetas
Informes: Ronda San Pedro, 17, 6º, 2ª

HOSPITALET
LOCALES
de 39 a 65 metros²
JUNTO AL MERCADO
VENTA O ALQUILER
Edificio Amapola
calle Amapolas, 38 al 42
Informes: calle Enrique Granados, 21, pral., 1.ª, 2.ª

Ahora...
Todo nuevo en su HOGAR
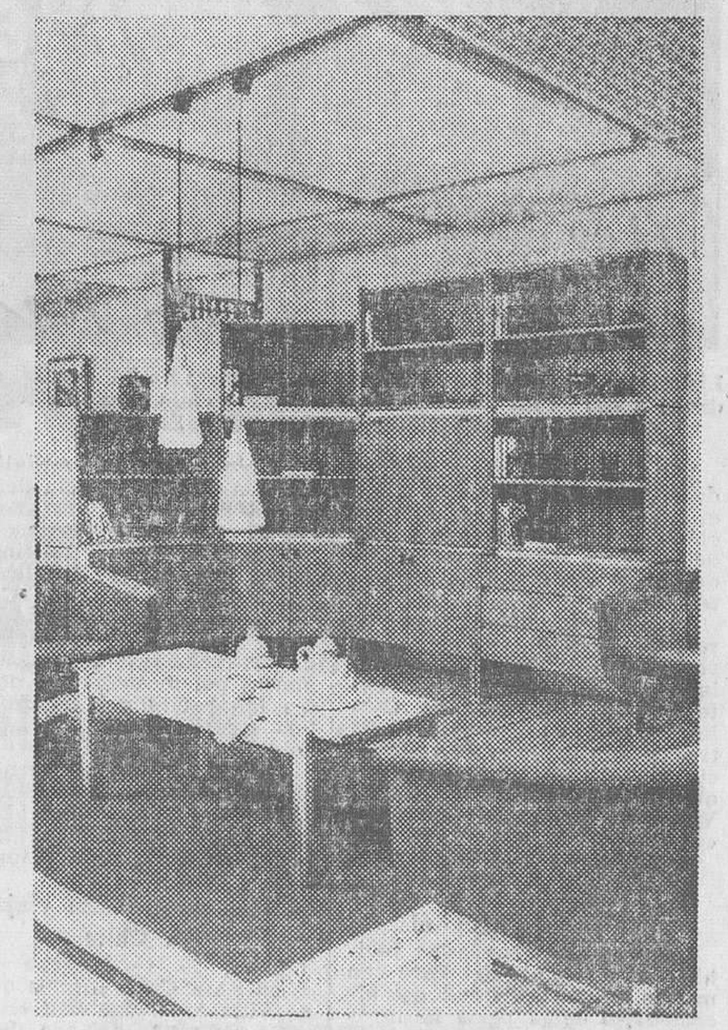
Fantástica exhibición
en nuestros escaparates de distintos "ambientes" completos: comedor, salón de estar, cuarto de los niños, dormitorio, baño, cocina...
* * *
Desde modernos muebles, tapicerías y alfombras hasta la mayor diversidad de aparatos electrodomésticos, las secciones de artículos para el hogar presentan las novedades más bellas, prácticas, decorativas... Y a precios que a usted le interesa conocer.
JORBA

Ministerio de Educación, Cultura y Deporte

Apremiante déficit de la O.N.U. en Chipre

UN ENVIADO ESPECIAL DE U THANT SE TRASLADA A ESCANDINAVIA PARA TRATAR DE RESOLVERLO

Helsinki, primera escala del viaje

Atenas, 20. — José Rolz-Bennett, enviado especial del secretario general de la O.N.U. ha salido por vía aérea de esta capital en la mañana de hoy para Helsinki, en donde tratará con el Gobierno de Finlandia de la situación de Chipre.

Helsinki será la primera escala en su viaje por los Países Escandinavos, con cuyos Gobiernos tratará del déficit —11 millones de dólares— en los gastos ocasionados por las operaciones de pacificación de las tropas enviadas a la isla de Chipre por las Naciones Unidas. Visitará Estocolmo, Copenhague y Londres.

En Atenas, el enviado especial de U Thant discutió con los funcionarios griegos la posibilidad de continuar en Chipre sus oficios de mediador de la O.N.U. a consecuencia de la dimisión de Galo Plaza en diciembre de 1965. Bennett visitó también Nicosia y Ankara. — EFE.

LA ESTANCIA DE LOS MARQUESES DE VILLAVERDE EN PERU

AYER VISITARON LA EXPOSICION DE ARTE DE LA EPOCA VIRREINAL

También asistieron a un festival taurino en la plaza de Acho

Lima. — Doña Carmen Franco Polo, marquesa de Villaverde, saludando a uno de los toreros que participaron en la corrida celebrada en esta capital. (Foto Cifra)

Lima, 20. — Los marqueses de Villaverde han visitado en el penúltimo día de su estancia en Perú, la exposición del arte de la época virreinal presentada por el Patronato de las Artes, en el Museo de Arte.

Los ilustres visitantes fueron recibidos y acompañados en su recorrido por las distintas salas del Museo, por el presidente del Patronato, doctor Carlos Neuhaus Ugarteche. Se trasladaron luego a la residencia de Miguel Mujica Gallo, que mostró a los marqueses de Villaverde la famosa colección «Oro del Perú».

Entrega de una medalla de oro destinada al Jefe del Estado español

Lima, 20. — España ha recibido un homenaje del Perú con motivo de la festividad del bicentenario de la plaza de toros de Acho, al hacerse entrega a la marquesa de Villaverde de un diploma y de una medalla de oro con destino al Jefe del Estado español.

Durante la ceremonia, celebrada en el Museo Taurino, el presidente de la Beneficencia Pública de Lima, don Carlos Velarde Cabello, expresó que, entre los homenajes a personas e instituciones realizados con motivo del bicentenario, no podía faltar uno a la Madre Patria, que logró arraigar aquí el noble arte del toreo.

Por su parte, el Gobierno español se unió a las festividades donando una biblioteca al Museo Taurino, en la que figuran volúmenes de historia y toros.

Hoy emprenden viaje a Chile

Lima, 20. — Mañana lunes salen para Chile los marqueses de Villaverde, que dan término así a su visita privada de una semana de duración.

CON PROPAGANDA A ESTILO OCCIDENTAL

RUSIA PRETENDE ATRAERSE AL TURISMO NORTEAMERICANO

EL «INTOURIST» PUBLICA EN EL «NEW YORK TIMES» FOTOS DE PAISAJES RUSOS... Y DE UNA BAÑISTA EN BIKINI

Nueva York, 20. — Rusia trata de conseguir tener también una participación en los dólares que los turistas norteamericanos gastan en sus viajes por el mundo y, al efecto, ha iniciado una campaña de propaganda de la que se muestra una sección profusamente ilustrada que aparece hoy en las páginas dominicales del «New York Times». La sección, pagada por el «Intourist» —la agencia soviética oficial de viajes— comprende varias páginas, aparece en cubierta una vista del Kremlin con cielo azul y soleado y la leyenda «Bienvenidos a Rusia». Incluye artículos sobre Leningrado y Moscú, anuncios de un trasatlántico ruso, de varias líneas aéreas, paisajes rusos y una bañista en bikini. — EFE.

El Papa agradece los esfuerzos para mitigar el hambre en la India

«DEBEMOS ORAR AL ALTISIMO PARA QUE ESTOS EJEMPLOS DE BONDAD Y GENEROSIDAD SEAN RECOMPENSADOS»

Ciudad del Vaticano, 20. — Su Santidad el Papa Pablo VI ha dicho hoy que eleva sus oraciones al Todopoderoso para que recompense a todos aquellos que están contribuyendo a mitigar el hambre en la India.

Al hablar desde la ventana de su biblioteca a una gran muchedumbre de fieles congregados en la plaza de San Pedro para recibir su bendición dominical después del rezo del «Angelus» del medio día de hoy, el Santo Padre dijo:

«El sentido humanitario, el deseo de hacer el bien y la virtud de la caridad ha despertado en muchos corazones este movimiento maravilloso al cual estamos asistiendo».

«Debemos orar al Altísimo para que estos ejemplos de bondad y generosidad sean recompensados en las personas de todos los que participan en este gran movimiento de solidaridad humana», añadió el Sumo Pontífice. — EFE.

La Tos De La BRONQUITIS Lo SOFOCA

Si Vd. tose, tiene ronquera silbante o no puede respirar ni dormir bien, debido a la bronquitis o al catarro tome MENDACO.

MENDACO trabaja a través de las vías bronquiales disolviendo rápidamente la congestión mucosa. Su tos se alivia, Vd. respira más fácilmente, duerme bien y recobra su normalidad. Adquiera hoy mismo MENDACO en su farmacia.

Consulte a su médico — C.P.S. 558

EL CARDENAL WYZSYNSKI se enfrenta con el Gobierno polaco

POR SU ACTUAL CAMPAÑA DE PRENSA CONTRA LA IGLESIA

«¿A dónde estáis llevando al pueblo?», pregunta el primado

Varsovia, 20. — El cardenal Stefan Wyzsynski, primado de Polonia, ha pedido al Gobierno comunista polaco que cese en su campaña de prensa actual contra la Iglesia Católica.

En un sermón predicado en Varsovia, el cardenal ha invitado a quienes controlan la censura quie «piensen en lo que hacen».

«¿Adónde estáis llevando al pueblo? ¿Qué es lo que queréis hacer», ha preguntado el cardenal, dirigiéndose a las autoridades comunistas.

El primado de Polonia se ha pronunciado contra la prensa comunista, que viene ejerciendo una violenta campaña contra su persona y contra el episcopado polaco. — EFE.

Tshombe se propone regresar al Congo

Espera asistir a la reapertura del Parlamento

París, 20. — El ex primer ministro congoleño Moise Tshombe ha declarado que proyecta regresar al Congo para la reapertura del Parlamento en marzo próximo. — EFE.

El presupuesto británico de Defensa

Se espera el anuncio de su reducción

Londres, 20. — Se espera que el Gobierno anuncie el martes ciertas reducciones en los gastos de defensa, cuestión ésta que hasta ahora ya ha provocado la dimisión del ministro inglés de Marina Christopher Mayhew. — EFE.

La isla de Pascua, nuevo departamento chileno

El presidente Frei ha firmado el correspondiente decreto

Viña del Mar (Chile), 20. — El presidente chileno, Eduardo Frei, ha firmado un decreto por el que se incorpora al territorio metropolitano la isla de Pascua, en calidad de Departamento chileno.

Con la firma de este decreto termina el período que establecía un gobierno naval militar en la isla. — EFE.

IBUSA

TECNICOS Y CONSEJEROS DE LA CONSTRUCCION

compra venta solares

venta de pisos y apartamentos

plantas comerciales

asesoría técnica

asesoría jurídica y fiscal

administración fincas

inversiones

CALLE MALLORCA, 338, 1.º, 1.ª - Tel. 257 64 02

Aparcamiento gratuito a disposición de nuestros visitantes en el GARAJE sito en los bajos de nuestras oficinas.

Ministerio de Educación, Cultura y Deporte

Los temporales en la costa gallega

EL VALLE DE PADRON, INUNDADO

Padrón (Coruña), 20. — Las aguas del río Sar, que en su desbordamiento inundaron anoche el valle de Padrón, han descendido considerablemente, aunque continúan cubriendo la vega de Iria y Lestrave. El caudal del río es impetuoso y considerable, por lo que si el temporal de lluvia y viento continúa las consecuencias serían graves.

La mayoría del vecindario pasó la noche en vela pendiente de que el aumento del agua les hiciera desalojar las zonas más amenazadas.

Como Padrón celebra los domingos sus ferias y mercados, el comercio de esta villa ha sufrido una pérdida económica de consideración, acrecentada por el hecho de que sólo hace veinte días se registró otra inundación.

No hay desgracias personales que lamentar. Las pérdidas y daños materiales son muy importantes. — Cifra.

«Bou» naufragado: un solo superviviente de los catorce tripulantes

Villagarcía de Arosa (Coruña), 20. — El «bou» pesquero «Océano Atlántico», de la matrícula de San Sebastián y con base en La Coruña, naufragó anoche al sur de la isla de Salvora, en la entrada de la ría de Arosa.

De los catorce hombres que conducía a bordo, sólo se ha salvado el maquinista, cuya filiación se desconoce por el momento. Tan sólo se ha recuperado el cadáver del que se supone patrón de la embarcación, que tampoco ha sido identificado.

Prosiguen los trabajos de rescate de los cadáveres de las víctimas. — Cifra.

Lluvias torrenciales en la provincia de Orense

Verín (Orense), 20. — La situación en el valle de Monterrey, a consecuencia del desbordamiento del río Tamaga, es muy crítica. El río se salió de su cauce a consecuencia de las lluvias torrenciales caídas durante la noche del sábado. No se tienen noticias de daños personales. Todos los vecinos de la comarca pasaron la noche en vela y varios de ellos tuvieron que ser asistidos por equipos de salvamento. En la plaza mayor de la villa, los bajos de las casas se encuentran inundados y en distintos lugares el nivel del agua es de un metro.

A las siete de la mañana de hoy volvió a descargar un violento temporal de lluvia, con viento racheado, que acentuó la gravedad de la situación. Las primeras autoridades se trasladaron a los lugares más afectados por la inundación. A las siete de la tarde nevaba intensamente y las precipitaciones eran muy intensas. — Cifra.

Las fiestas del Carnaval en Andorra

TIEMPO DESAPACIBLE Y FRIO

La vida actual ha deslucido esta clase de fiestas

Andorra, 20. — A pesar del tiempo desapacible y frío, el Principado de Andorra vive en la locura de su tradicional carnaval. Por la mañana hicieron su aparición los primeros disfraces que durante estos tres días, pierrot y arlequín, recorrerán las calles andorranas con su alegre y chispeante fisonomía. Las manifestaciones organizadas han sido el II Rally sorpresa automovilística y III Gymkhana celebrada este mediodía por el Automóvil Club de Andorra, desarrollándose de la siguiente forma:

Salida del local del Automóvil hasta San Julián de Loria, siguiendo todos las instrucciones correspondientes, debiendo procurarse los participantes las cosas que se le indicaban y regresar al lugar del control. Seguidamente, nueva salida con otro sobre conteniendo distintas órdenes. Después, una tercera salida. La realización de este Rally ha sido divertidísima. Los participantes debían ir disfrazados, por lo que su aparición ha sido un desfile de grotescos modelos que provocaban la hilaridad pública. Al final se ha realizado la Gymkhana, premiándose a los que hicieron ambas cosas en el menor tiempo y a aquellos que, según el jurado, presentaron el más atrayente disfraz. Otras bufonadas están anunciadas para estos días, tales como la representación cívica de la «osa», «el contrabandista» y una auténtica matanza del cerdo, todo ello en plena plaza pública de Encamp, donde serán obsequiados los espectadores con tostadas de pan moreno untadas con «all i oli».

Tales manifestaciones no son más que reminiscencias del antiguo vivir andorrano, cuando el Principado era un ignoto rincón donde debían de divertirse a base de charlotadas, como la de coger la olla con el cocido a una ama de casa, o la de imponer una multa a quien fuera sorprendido trabajando en tales fechas, la cual consistía en pagar dos litros de vino y aguardiente y bailar el «contrapás» ante todo el vecindario. Todo ello era sancionado por el cónsul de carnaval elegido sólo para estas fechas, después de las cuales cesaba en su función. Si bien los tiempos han cambiado considerablemente, las cosas, se sigue todavía, aferrado a este folklore de época.

ACTO DE AFIRMACION FALANGISTA EN MADRID

LECCION POLITICA DEL CONSEJERO NACIONAL DON JESUS SUEVOS

Madrid, 20. — Organizado por la Jefatura Provincial del Movimiento se ha celebrado, esta mañana, en el Cine Excelsior, un acto de afirmación falangista que presidió el jefe político del distrito de Vallecas, don Manuel Fernández Rodríguez. La sala se hallaba abarrotada de afiliados. Comenzó el acto con la entrega de nombramientos de los mandos políticos de la organización de barrios y, a continuación, pronunció una lección política el primer teniente de alcalde del Ayuntamiento, don Jesús Suevos, consejero nacional del Movimiento, quien saludó al distrito de Vallecas y después entró en el examen de los problemas que los españoles tenemos planteados hace casi seis lustros. Aludió a la España que se rompió en dos porciones enfrentadas y dijo que el Alzamiento fue inevitable para que España no sucumbiera. Hemos conquistado una España para todos —agregó el orador— y especialmente atenta a los más humildes y a los socialmente necesitados de apoyo y protección. Se impone la unidad entre todos los españoles, dejando a un lado diferencias sociales o políticas. Hay que luchar y lucharemos por la elevación moral y material del trabajador español y la mejor manera de hacerlo es impulsar la acción sindicalista. Nuestra revolución —terminó diciendo el señor Suevos— se parece a la tarea del labrador, que remueve la tierra con el arado para hacerla más fecunda. Al concluir y en diversos párrafos de su disertación, el señor Suevos fue clamorosamente ovacionado.

Finalmente se proyectó una película. — Cifra.

Robo en la catedral de Burgo de Osma

Soria, 20. — En la catedral de Burgo de Osma ha sido cometido un robo sacrílego.

De una valiosa obra de arte que se conserva en el templo, el sepulcro de San Pedro, ha sido robado parte del policromado de oro con el que estaban cubiertas algunas de las escenas talladas en relieve en los cuatro lados del bloque sepulcral.

La pintura robada tiene una extensión de 40 por 40 centímetros y a juzgar por el tiempo y la perfección de la tarea punible, se cree que el ladrón es persona perita en la materia. El sepulcro es de principios del siglo XII. — Cifra.

HOJA DEL LUNES
Redacción y Administración
RAMBLA CATALUÑA, 10

Clausura del Consejo Provincial de Trabajadores de Asturias

ASISTIO EL DIRIGENTE LABORISTA BRITANICO MR. WATSON

Oviedo, 20. — Ha sido clausurado el pleno del Consejo Provincial de Trabajadores que se reunió en la ciudad universitaria de Berlora. El acto fue presidido por el gobernador civil señor Mateu de Ros, quien pronunció el discurso final y recogió las conclusiones y sugerencias de los acuerdos adoptados por la asamblea.

Asistió a la reunión el dirigente laborista británico Mr. Watson, que permanecerá varios días en Asturias con objeto de visitar las zonas mineras, la Universidad Laboral de Gijón, Ensidesa y otras factorías.

Mr. Watson manifestó a los periodistas que tenía mucho interés en conocer la cuenca minera asturiana y comprobar las condiciones en que se realizan las labores de explotación. — Cifra.

El ministro boliviano de A. E., a París

Madrid, 20. — Llegó de Sevilla en avión, a primera hora de la tarde, el ministro de Asuntos Exteriores de Bolivia, don Joaquín Zenteno Anaya, quien media hora más tarde siguió viaje, asimismo por vía aérea, a París, acompañado de su esposa. — Cifra.

PISOS TERMINADOS
ENTRADA: 30.000 Ptas.
Construcciones Españolas
Enrique Granados, 135
Plazos: 250.000. — Hipoteca: 26.000. — Total: 306.000. — Número Reg. I. N. V. 59. — Expdte. B. I. 6.131/63. — Renta Limitada - Grupo I - 6-8-65: Almendro, 7, Cornellá. — Las viviendas habrán de dedicarse a domicilio permanente

desde ahora con...
Mirinda
es fiesta!

naranja
y limón
cada gota
más sabor
EMBOTELLADA POR BEBIDAS AMERICANAS, S.A.E. CON LICENCIA DE PEPSI-COLA COMPANY
vision s. a.

AUTOCARES A
TOULOUSE y PERPIGNAN
VIAJES
TABER
Caspe, 21 - BARCELONA (10)
Tel 232 59 00

Compre directamente en almacén
Más plazos
Mejores condiciones
Mayores garantías
TELEVISORES con UHF
FRIGORIFICOS
ESTUFAS
Infórmese hoy mismo
Comercial LARSON
Calle Teodora Lamadrid, 12
Teléfono 248-19-75

AVISO QUINIELISTA
Con el mundialmente famoso «VENTANA DEL QUINIELISTA DEL 13-14», combinan los 14 partidos a 1-X-2 con el mínimo de boletos desde 2 a 14 partidos dudosos. Contiene 168 páginas, con 150 combinaciones diferentes. En temporadas anteriores fueron acertantes cerca de 77.000 quinielistas. Combine:
6 partidos dudosos, 36 columnas
7 partidos dudosos, 42 columnas
8 partidos dudosos, 54 columnas
9 partidos dudosos, 66 columnas
y así hasta 14.
Pedidos, a reembolso de 60 pesetas, a Sr. COMAS, Jacinto Labaila, 8, 6.° VALENCIA (7)

Desde hoy
MARAVILLOSOS
RETALES
Miles de retales, de los tejidos más modernos que Ud. necesita ahora.
¡UNA GRANDIOSA OPORTUNIDAD!
Planta SEGUNDA
El Corte Inglés

ULTIMA SEMANA
de nuestras
GRANDES REBAJAS
DESEAMOS ELIMINAR AL MAXIMO NUESTROS GRANDES SURTIDOS
Ahora tiene Ud. la mejor oportunidad de equiparse por el mínimo gasto.
¡ECONOMICE COMPRANDO EN FEBRERO!
El Corte Inglés

GRAN SORTEO MUÑEQUITAS ESE

De acuerdo con las bases establecidas, el 21 de enero de 1966 se efectuó el sorteo «Muñequitas ESE» ante el notario del Ilustre Colegio de Madrid don Urbicio López, cuyo resultado fue:

PRIMER PREMIO, DE 100.000 PESETAS

para doña Leontina García Tuero, con domicilio en San Rafael, número 33, GIJON

SEGUNDO PREMIO, DE 50.000 PESETAS

para doña Juana Melero Jiménez, con domicilio en Catalanes, 3, ALFARO (Logroño)

Y LOS SIGUIENTES PREMIOS CORRESPONDIENTES A CATALUÑA Y BALEARES, los cuales recibirán las señoras agraciadas en su propio domicilio

MUÑECAS

Pilar Orus Gabran, Carretera Simpatía, 46. Amposta (Tarragona).
Neme Aliagas, Cervantes, 32, 3.°, Reus (Tarragona).
María Capdevila Ferré, Casals, 11, Reus (Tarragona).
Rosita Radio Balagué, Grupo Marañón, Letra B, 3.°, 2.ª, Balaguer (Lérida).
Elvira Delsamis, Abajo, 19 - Peluquería Señoras, Balaguer (Lérida).
Nieves Lafont Oliver, Pallars, 2, 1.°, Lérida.
Ana María Sala, Pla de San Tirs (Lérida).
Ramona Vidal Caldero, Bruch, 18, 3.°, Lérida.
M.ª Carmen Gili Pelegrín, Buenavista, 22, Bellcaire de Urgel (Lérida).
Josefa Mateos Rodríguez, Botera, 6, 4.°, Balaguer (Lérida).
Batlle, Pasaje Ampurdán, 7, 3.°, Lérida.
Teresa Jover, Molins, 48, Lérida.
Carmen Orus Solé, Urgel, 3, Termens (Lérida).
M.ª Carmen Ruiz de Cerdá, Bloques Militares, A, 5, Lérida.
E. Mateu Ballester, Nueva, 15, Llardecans (Lérida).
María Rosa Guillamet, Cadí, 18, Balaguer (Lérida).
Pilar Rovirosa, José Antonio, 29, Lérida.
Teresa Gil Aguadé, Arrabal, 6, Alpicat (Lérida).
Leonor Oliver, Teléfono, 1, Pradell (Lérida).
Victoria Montroy, La Cruz, 13, Bellpuig (Lérida).
M.ª Luisa Planas, Plaza Nueva, 2, Las Planas (Gerona).
María Blanch Sidera, Gerona, 15, Amer (Gerona).
Amada Panadero, C. G. Civil, Playa de Aro (Gerona).
Melchora Tandas Muñoz, Santa Eugenia, 32, Gerona.
M.ª Dolores Ametller, Plaza de España, 4, Bañolas (Gerona).
Teresa Lloret, Liberata Forrorón, 10, 3.°, Olot (Gerona).
Angela Negora, Generalísimo, 10, Bescano (Gerona)
Nuri Fanes Casellas, Monasteiro, 3, Amer (Gerona).
Carmen Durán de C., Colón, 81, 1., Grupo San Narciso (Gerona).
Amalia Aguado. San Pol, 12, principal, 4.°, Barcelona - 5.
María Fernández, Menéndez Pelayo, 63, 3.°, Barcelona - 12.
Carmen Dalmau de Rius, Notariado, 2, pral., Barcelona 1.
Dolores Santandreu, Pola de Torroella (Barcelona).
Isabel Sáez, Pujadas, 460, 1.°, 4.ª, Barcelona.
M.ª Teresa Masip, Mediodía, 10, Santa M.ª Barbará (Barcelona).
Teresa Prat de Catalá. José Antonio, 51, Tona (Barcelona).
Angela Pons Mas, 22 de Enero, 30, Vilanova del Camí (Barcelona).
Carmen García, Menorca, 20-22, 2.°, 1.ª, Barcelona - 5
Ana M.ª Farnés Ras, Escorial, 25-27, Barcelona.
María Alvarez Casanovas, Lepanto, 323, 4.°, Barcelona - 13.
Esteban Fornell, Pasaje Vilaret, 1, pral., Barcelona.
Eulalia Canals, Párroco Ubach, 12, Barcelona.
Pilar Salvá, Coll, 9, Barcelona - 16.
María Vila, Consejo de Ciento, 122, 2.°, 1.ª, Barcelona.
M. T. Delcor, Ronda Guinardó, 15, Barcelona.
Mercedes Allet, Salvá, 35, bajo, Barcelona - 4.
Margarita Juan Miró. Olzinellas, 98, 2.°, 2.ª, Barcelona - 14.
Dolores Valls de Novelle, Jacinto Barrera, 20, Teyá (Barcelona)
Victoria Chafarine, Calderón de la Barca, 153, Tarrasa (Barcelona).
Ana Fernández García, Santa Cecilia, 60, Casa Anglada, Tarrasa (Barcelona)
Josefa Alcaine, Urgel, 256, tintorería, Barcelona - 11.
Isabel Villena, Tortosa, 114, Badalona (Barcelona).
Carmen Cas, Avenida General Mola, La Garriga (Barcelona).
Dolores Martí Orriols, Progreso, 175, Badalona (Barcelona).
María Rodenas, Solsona, 13, Cardona (Barcelona).
M.ª Rosario Rodríguez, Manresa, 105, 1.°, 1.ª Montgat (Barcelona).
Magda Martí, Magdalena, 23, Barcelona - 2.
Ana María Pérez, Radar, 34, 4.°, 4.ª Barcelona.
Vicenta Gil Giménez, Alf. Provisionales, 41, 3.°, 1.ª, Manresa (Barcelona).
Josefina Fortuny Madenya, Caspe, 60, 1.°, Barcelona.
María Sala Eroles, Cerdeña, 248, 4.°, 4.ª, Barcelona.
Felicitas Buch, Provenza, 236, Barcelona.
Rosa María Gramunt Nova, Médico Carreras, 138, Olesa de Montserrat (Barcelona).
María García Silvestre, Ampurdán, 58 Sabadell (Barcelona).
Plácida Gil. Alfonso XII, 464. Badalona (Barcelona).
Francisca Rañé, Concilio de Trento, 186 B, 6.ª, Barcelona 5.
Pepita Bernet, Tipella, 6, Vilasar de Mar (Barcelona).
M.ª Dolores Marquez, Montserrat, 26, 4.°, Palma Mallorca.
Joaquina Ballester, Plaza de Atarazanas, 12 B, Palma Mallorca.
María Sampol, Alférez Oliver, 18, 1.°, Inca (Mallorca).
Catalina Muñoz, Rey, 40, 3.°, Inca (Mallorca).
Isabel Egido Cabeza, Iglesia, 30, Mahón (Baleares).
Francisca Perpiña, Fábrica, 46, Palma Mallorca.
María Noguera Borrás, Blanquemor, 59, 1.° 2.ª, Palma Mallorca.
María Juan, Herrería, 16, 4.°, Palma Mallorca.
A. María Núñez de Merino, Capitán Pascual Fortuny, 35, 1.°, 1.ª, Palma Mallorca.
Rosa Molinet Munar, Temple, 8, Palma Mallorca.
Agueda Saura Crespo. Ferranda 4, Llumesanas (Mahón).
Catalina Oliver Janine, Silas, 59, Campos (Mallorca).
Antonia Joner, Gabriel y Carbonell, 123, Palma Mallorca.
Jesusa Sobrino. San Cosme, núm. 58. Tarrasa (Barcelona).
Carmen Sampona. Elcano, 1, 2.° Barcelona.
Bodegas «Jané». Industria, 334. Barcelona.
Dolores Prades Ventoso. Mas, 58, 1.°, Hospitalet de Llobregat (Barcelona).
Juanita Alonso. Paloma, 56. Sabadell (Barcelona).
Cándida Torralba Fuentes. Serrat, 31, bajos. Barcelona-4.
Margarita Castaño. Carretera de Tarrasa, 72. Sabadell (Barcelona).
Angeles Castellón. Pza. del Caudillo, 3, 3.°, Hospitalet de Llobregat (Barcelona).
María Teresa Verdaguer. San Mariano, 1 bis. Tarrasa (Barcelona).
M. Ródenas. Solsona, 13. Cardona (Barcelona).
Purificación Domínguez España. Rambla del Carmelo, 3, 1.° Barcelona.
Mercedes Renalias. Fuentevieja, núm. 9. Tarrasa (Barcelona).
Carmen Canals. Párroco Ubach, núm. 12. Barcelona.
Consuelo Ibáñez Barco. Marco Aurelio, 14, 3.°, 2.ª, Barcelona.
Lina Benet Cabezas. Port Bou, 45, 4.°, 1.ª, Barcelona-14.
María Usina. J. Maragall, 30. Prat de Llobregat (Barcelona).
María Salz Martínez. San Esteban, 29, 2.°, Sallent (Barcelona).
M.ª Carmen Conde. Valencia, 583, 4.°, 2.ª, Barcelona.
Francisca Ausejo. Córcega, 116, entresuelo, 4.ª, Barcelona-15.
Teresa Prat de Catalá. José Antonio, 51. Tona (Barcelona).
Luisa Casella. Vía Triunfal. Castelldefels (Barcelona).
Teresa Linesa. Alegría, 13, 3.ª, Hospitalet (Barcelona).
Ana Roque Falguera. Calvo Sotelo, 122. Martorell (Barcelona).
María Carmen Buscó. Mayor, 1. Polinyá-Sabadell (Barcelona).
Lourdes Martorell Sabater. Casa rectoral. Caramaños por Mataró (Barcelona).
Manoli Herbás. Independencia, 395, 2.°, 1.ª, Barcelona.
Antonia Grau. Navarra, n.° 68. Masnou (Barcelona).
Carmen Castro Sancedo. Finestra, 34. Viladecans (Barcelona).
Carmen José Solé. 26 de Enero, núm. 143. Hospitalet (Barcelona).
M.ª Teresa Camprodón. Avenida de Roma, 141, 2.°, 2.ª, Barcelona.
Rosa María Ugas. Salud, 38. Sabadell (Barcelona).
María Mercedes Colom. San Fernando, 65. Olesa de Montserrat (Barcelona).
Juana del Villar. San Benito, 60, 2.°, 2.ª Mataró (Barcelona).
Rosa López. La Jota, 81, pral., 1.ª, Barcelona-16.
Consuelo Grau. Blanquería, número 16, 2.°, Barcelona.
Ana María Foz Mas. Francia, núm. 1, 1.°, 1.ª, Barcelona.
M.ª Rosa Oroni Castelló. Calabria, 227, 2.°, Barcelona.
Amparo Romero. Vallparda, 7, bajos. Hospitalet (Barcelona).
Rosa Boix. Rosal, 29 bis, 3.°, 1.ª, Barcelona.
Anita Anglés. Grupos Arrahona, 68, 4.°, 2.ª, Sabadell (Barcelona).
Modesta Pérez. Arco del Teatro, 61, entr. Barcelona-1.
Monter-Ráfols. Vilado nat, 293. Barcelona-15.
Antonia Muro. Monjas, 40. Barcelona.
Rosa Serral. San Marciano, 24. Tarrasa (Barcelona).
Francisca Vila. Buenavista, 11, 2.°, 2.ª, Barcelona-12.
Milagros Carrió. Urgel, 97, 2.°, 3.ª, Barcelona-11.
Angeles Castilla. Plaza Caudillo, núm. 3, 3.°, Hospitalet de Llobregat (Barcelona).
Pilar Cerdán. Buenaventura Muñoz, 9, 2.°, Barcelona-5.
Esther Arasa. Taulat, 38. Barcelona-5.
Carmen Montero. Urgel, 99, 6.°, 2.ª, Barcelona-11.

TOALLAS

Isabel Llopis Martínez. Salvá, 76, 4.°, 2.ª, Barcelona.
Tomasa Pérez Balanza. Ramón Berenguer, 33. Cruz de Barbará-Sabadell (Barcelona).
Mercedes Auler. Avda. Jacquard, núm. 1. Tarrasa (Barcelona).
Josefa Castro de Sánchez. Avenida, 16. La Florida. Sta. Perpetua de Moguda (Barcelona).
C. Almirall. Watt, 186. Tarrasa (Barcelona).
Rosario Ariza. Vía Favencia, núm. 7, 2.° 3.ª - B.ª Verdún (Barcelona).
Isabel Franco. Padre Rodés, 58. Barcelona-16.
Asunción Criva. San Carlos, n.° 3, 2.°, Badalona (Barcelona).
Rosa Campany. Fortuny, 75, San Baudilio de Llobregat (Barcelona).
Cristina Navarra. Morillo, 89. Tarrasa (Barcelona).
Mario Mañas. San Fernando, núm. 144. Sabadell (Barcelona).
Isabel Franco. Padre Rodés, 58. Barcelona-16.
Esperanza Lloret. Calvo Sotelo, 6. Arenys de Mar (Barcelona).
Carmen Marín. Vizcaya, 426, bjo. Guinardó (Barcelona-13).
Josefina Asimaro. Providencia, 182. Barcelona

Ministerio de Educación, Cultura y Deporte

TOALLAS

Ramona Salillas. Ayuntamiento de San Clemente de Llobregat (Barcelona).
Josefa Flaqué Clavería. Norte, núm. 5. San Vicente de Castellet (Barcelona).
Rosa Vilanova. Roger de Flor, 270. pral., 3.ª, Barcelona-13.
A. Muñoz de Alfaro. Ntra. Sra. Lourdes-La Miranda. Esplugas de Llobregat (Barcelona).
María López. Santaló, 96, 2.º, 1.ª Barcelona-6.
Eulalia Mou Morales. Bailén, núm. 207, pral., 1.ª, Barcelona.
David Grau Caño. Tavern, número 38, 2.º, 2.ª, Barcelona-6.
María García Huerta. Enrique Granados, 30. Santa Coloma de Gramanet (Barcelona).
Cementeria Palomares. Hernando Prats, 70, B.º, 1.ª, Hospitalet (Barcelona).
María Gual Mateos. Merced, 10, 1.º, 2.ª. Olesa de Montserrat (Barcelona).
María Pura Plana Bernal. Alegre de Dalt, 11, 4.º, 1.ª, Barcelona.
Isabel Cunill. Berga, 2. La Pobla de Lillet (Barcelona).
Damiana Ansó. Finca Rosers. Villanueva y Geltrú (Barcelona).
Gloria Masip de Piñol. Roger de Flor, 218, 3.º, 2.ª, Barcelona.
María Mustaros Font. Dr. Samsó. Argentona (Barcelona).
Pilar Jular Alcalde. Gomis, 49. Barcelona.
Angeles Astos de Rosa. Primavera, 43, 4.º, 1.ª, Hospitalet (Barcelona).
María Teresa Pradés. Agullers, 4, 2.º, 2.ª, Barcelona-3.
Dolores Segura. Calderón de la Barca, Blq. 1.º, 2.ª Rutei (Barcelona).
Ana María Berdet. Graus, 16. Barcelona.
Pilar Moncho. Campoamor, 75, A. Sabadell (Barcelona).
Encarnación Espinosa. Juan Sebastián Bach, 8. Badalona (Barcelona).
María Barniel. Plaza San Ramón, 5. Berga (Barcelona).
Adelina Serret. Diputación, 479, 3.º, 1.ª, Barcelona.
Consuelo Sebastián. Alegre de Dalt, 50, 2.º, 4.ª, Barcelona.
Juanita Vda. Cabré. Dr. Dou, núm. 33. Barcelona.
M.ª Carmen Farré. Teodoro Llorente, 7. Barcelona.
Mercedes López. Pje. Prim, 27, 3.º, 2.ª, Premiá de Mar (Barcelona).
M.ª Tornos Orea. Enrique Granados, 77. Barcelona-8.
Carmen Echevarría. R. Amalia, núm. 22. Barcelona.
Dolores Santandreu. Pola de Torroella (Barcelona).
M.ª Dolores Ustrell Llopart. Av. Ej. Español, 39. Sabadell (Barcelona).
Rosa M.ª Cesse Lloses. Beato Almato, 30, átc. Barcelona.
Carmen de la Torre. Tigre, 10. Barcelona-1.
M.ª Gloria Piera Serra. Dr. Albiñana, 17. Rubí (Barcelona).
Adriana Perramón Pampido. Carretera de Vich, 26, 1.º, 1.ª Manresa (Barcelona).
Leonor Prat Gelis. Campo Florido, 21. Barcelona.
Carmen Izquierdo. Centro, 7, 1.º, B. Barcelona.
M.ª Angeles Rius Solé. San Antonio, 4. Villafranca del Panadés (Barcelona).
Isabel Vinardell. Manila, 45, 2.º, 2.ª, Barcelona-17.
Dolores García Navarro. Pasaje de San Pablo, 6. Barcelona.
Concepción Seguí. Pérez Galdós, 52. Sabadell (Barcelona).
Montse Trayter García. San Sebastián, 19, int. Badalona (Barcelona).
María Fernández. Menéndez Pelayo, 63, 3.º, 2.ª, Barcelona-12.
Carlos Lozano. Tamarit, 48. Ripollet (Barcelona).
Cristina Larroy. Cerdeña, 494. Barcelona.
Francisca Roma. Balmes, 450, 6.º, 1.ª Barcelona-6.
Francisca Roma. Carretera Matadepera, 48 (Can Oriach).
Vicenta Gil Giménez. Alf. Provisionales, 11, 3.º, 1.ª, Manresa (Barcelona
Elisa Quintana. General Sanjurjo, 74, 7.º, 2.ª, Barcelona-12.
Josefa Gracia. Consejo de Ciento, 122, 2.º, 1.ª, Barcelona.
Ceferina Núñez. Aigües Mortes, 10, bajos. Barcelona-5.
Enrique Pascual. Muntaner, 95. Barcelona-11.
Marcela Pascual. Muntaner, 96. Barcelona.
Paquita Roca Molins. Avda. José Antonio, 7. Mollet del Vallés (Barcelona).
Antonia Casals Torres. Reyes Católicos, 51. Sabadell (Barcelona).
Carmen Glas. Avda. Gral. Mola. La Garriga (Barcelona).
Lireira Calvai. Coll y Pujol, 85. Badalona (Barcelona).
Idia Arabia Gisa. Avda. 27 de enero, 1. Premiá de Mar (Barcelona).
María Teresa Cisa Moragas. Av. 27 de Enero, núm. 1. Premiá de Mar (Barcelona).
Carmen Castro Salido. Alegría, 31, átco. Hospitalet (Barcelona)
Carmen Clas. Avda. Gral. Mola. La Garriga (Barcelona).

Sebastián Batista Jodar. San Pascual, 6. Sta. Coloma de Gramanet (Barcelona).
Mercedes Ferrer Martín. Pasaje Artemisa, 16, 1.º, Barcelona.
Mercedes Revert. Juan Jorba, 6, 1.º, Manresa (Barcelona).
Angela Barcons. Avda. Generalísimo, 58 bis. Sardanyola (Barcelona).
Mercedes C. Fernández. Abell, 12. Canet de Mar (Barcelona).
Narcisa Goteros. Avda. Clavé, núm. 15. Calella de la Costa (Barcelona).
Pepita Hernández. Coronel Sanfeliu, 17, 4.º, 2.ª, Olot (Barcelona).
Isabel López. Grupo Escolar José Montserrat, 3. Mataró (Barcelona).
Ino Gil. Ntra. Sra. de la Merced, 45. Hospitalet (Barcelona).
Angelina Palacios. Rosellón, 336, pral., 1.ª, Barcelona.
Ana María Palmer. Borrell, 171, pral., 2.ª, Barcelona.
Julia Navarro Ots. Salamanca, 25, 1.º, 1.ª, Barcelona.
Marta Casolila González. Diputación, núm. 39, 3.º, 1.ª, Barcelona-15.
Mercedes Baluda García. Regomir, 30, 2.º, Barcelona.
Pilar Medel Medel, Padilla, 220, 6.º, 2.ª, Barcelona-13.
Montserrat Anduig. Rda. S. Pablo, 75, 3.º, Barcelona.
Miguela Mengod Monleón. Rbla. Catalana, 21, 2.º, 4.ª, Hospitalet (Barcelona).
María Mercedes Clemente. Real, 486, piso. Mataró (Barcelona).
M.ª Rosa Alleperz. Villarroel, 115, 1.º, 1.ª, Barcelona-11.
Montserrat Sanger. Carretas, 50, 2.º, 2.ª, Barcelona-1.
Modesta Pin. Cerdeña, 342, 1.º, 2.ª, Barcelona-13.
Joaquina Bisquert. Barcelona, 13, 2.º, 1.ª, Barcelona-3.
María García. Anselmo Clavé, 36. Barcelona.
Silvia Marrugat. San Lorenzo, 35. Tarrasa (Barcelona).
Concepción Seguí. Pérez Galdós, 52, Sabadell (Barcelona).
Pepita Llovet. San Lorenzo, 35. Tarrasa (Barcelona).
Visitación Cruz Hernández. Zumalacárregui, 65. Badalona (Barcelona).
Concepción Seguí. Pérez Galdós, 52. Sabadell (Barcelona).
Mercedes Torres Espinal. 26 de Enero, 150, bar, Hospitalet (Barcelona).
Angelita Sabaté. Nou Pins, 81. Barcelona.
Vicenta Carreras. 27 de Enero, 66. Badalona (Barcelona).
Agustina Padrós. Avda. Caudillo, 24. Moyá (Barcelona).
Concepción Gil Sánchez. Alella, 34-36, 1.º, Santa Eulalia-Hospitalet (Barcelona).
Demetria Rin de Morall. Llull, 182, 5.º, 3.ª, Barcelona-5.
Rosa M.ª Llobet. Pasaje Progreso, 22, 2.º, 2.ª, Sabadell (Barcelona).
M.ª Teresa Roca. Puns, 27, 2.º, 1.ª, Hospitalet (Barcelona).
Juanita Paytubí. S. Sebastián, 62, 1.º, Barcelona.
Teresa Soro. Aragón, 484, 2.º, 2.ª, Barcelona-13.
Mayte Fernández. Berenguer Mayol, 15, 1.º, Barcelona-3.
Mercedes Antica. Balletbó, 14. Viladecans (Barcelona).
Rosa Monraba. Fluviá, 139, 3.º, 4.ª, Barcelona-5.
M.ª Carmen Torres Bornat. Bretón Herreros, 23, 2.º, 1.ª, Barcelona.
Ceferina Núñez. Aigües Mortes, 10, bajos. Barcelona-5.
Carmen Salazar. Lérida, 27, pral. 1.ª, Barcelona.
Teresa Sala. Cardenal Cicognani, 14, 3.º, 1.ª, Barcelona.
Jaime Ungelles Comestibles. Avda. del Comercio, 59. Corbera Llobregat (Barcelona).
Mari López. Santaló, 96, 2.º, 1.ª, Barcelona.
Lorenza Herráiz Cuenca. Fuente Lavos, 14. Manresa (Barcelona).
María Rosa Portolés. Gerona, 84, 4.º, 1.ª, Barcelona.
Eladia García Santiago. Albareda, 18, dcha. Hospitalet (Barcelona).
Margarita Clará. Fastenrath, 29. Barcelona.
Ramona Sabaté Serrano. Escultor Llimona, 8, 3.º, 2.ª, Barcelona.
Luisa Valero. Sta. Coloma, 12, 2.º, 1.ª, San Andrés (Barcelona).
José Rubio Blanco. San Cristóbal, 9, 3.º, Mataró (Barcelona).
Agustina Bercero. Venezuela, 2, 8.º, 1.ª, Barcelona-5.
Pilar Pascual. San Víctor, 32. Sallent (Barcelona).
María Luisa Imbernon. Mas Pujó, 3. Barcelona-14.
Lola Montraneta. Vilanova, 17. Manresa (Barcelona).
Rosa Ferrer. Urgel, 113, 6.º, 1.ª, Barcelona-11.
Pilar Goncuera. Ribas, 73, 2.º, 2.ª, Barcelona-13.
María Sanz Arnal. Lazareto, 25, 1.º, 2.ª, Barcelona.
María Teresa Fernández. Maragall, 48. Barcelona.
Julia Gómez. Enrique Borrás, 24. Badalona (Barcelona).

Eugenia Arroyo. Muntaner, 330, pral., Barcelona.
Teresa Rabascall. Manso Muni, 5. Canet de Mar (Barcelona).
Ramona Costa Vall. Calle del Sol, 15. Prats de Llusanés (Barcelona).
Rosario Farré Farrés. Caspe, 60, 1.º, Barcelona.
Maruja Rodríguez. Avda. Santa Rosa, 41. Santa Coloma de Gramanet (Barcelona).
Pepita Sánchez. Norte, 112. San Baudilio de Llobregat (Barcelona).
Juanita Masa. P. Maragall, 316-318. Barcelona.
Magda Fábregas. Independencia, 341, 1.º, Barcelona.
Eladia García Santiago. Albareda, 18. Hospitalet (Barcelona).
Dolores Barceló. Vda Lola. P.e Funicular de Vallvidrera (Barcelona).
Luisa Lozano. Dom Bosco, 144. Tarrasa (Barcelona).
Dolores Res. Trabau, 25. Barcelona-16.
Virtudes López de Sadurni. C. Floreal, 6. Sitges (Barcelona).
Josefa Galcerán. San Pablo, 37. Badalona (Barcelona).
Angeles Fiestas de Comas. Benedicto Mateu, 58, entr., izqda. Barcelona-17.
Teresa Huete. Merced, 34, pral., 1.ª, Barcelona.
María Rubio. Lírica, 9, 2.º, 2.ª, Barcelona.
Luisa Albiol. Vila y Vilá, 101, 3.º, 1.ª, Barcelona.
Enrique Trillas. Poeta Cabanyes, 11, 3.º, 1.ª, Barcelona-4.
Aurora Llobet. Cos, 53. Sallent (Barcelona).
Gertrudis Vall. Torras y Bages, 131. Cornellá de Llobregat (Barcelona).
Mari Neus Pujol. Estación, 12. Sallent (Barcelona).
María San Miguel, Calle O.S.O., núm. 8. Puigreig (Barcelona).
Mercedes Prieto. Bofarull. 50-58, 3.º, 2.ª Barcelona.
María Rifá. Anselmo Clavé, 15. Martorellas (Barcelona).
Lola Ojeda. Enna, 251, 3.º, 2.ª, Barcelona-5.
Carmen Barrera Igual. Felipe II, 193, 2.º, 1.ª, Barcelona.
M. Dean. Escudellers Blanchs, 6, pral., Barcelona-2.
Juana Campoy. P.º Carlos I, 13. Barcelona.
Rosario Morales. Arriba, 47. Olesa de Montserrat (Barcelona).
Ana María Palmer. Bonell, 171, Barcelona.
Marisa Basch. Clavé, 23. Mataró (Barcelona).
María Teresa Puig. Diputación, 425. Barcelona.
Amelia Gracia. Poeta Masifern, B.º Verdún. Barcelona.
Ana María Fornés Ros. Escorial, 25. Barcelona.
Teresa Domínguez Merchán. Bonanova, 105-107. Barcelona-17.
Ana María García. Marqués del Duero, 170. Barcelona-15.
Pepita Ariza de Capdenla. Padilla, 360, 4.º, Barcelona-13.
María López Paba. Rebera, 5. Berga (Barcelona).
Elisa Casanovas Díaz. Enamorados, 130, 2.º, 3.ª, Barcelona.
María Dolores García Arriaga. Políg. Espronceda, E, 91, 1.º, 2.ª, Sabadell (Barcelona).
Ignacio Latorre Vileñe. Manso, 38. Barcelona-15.
P. Doménech. Pje. Marimón, número 8, 3.º, 1.ª, Barcelona.
Carolina Gimena. Barcelona, 86. Vallcarca - Sitges (Barcelona)
Montserrat Pujol. Mayor, 33. San Quírico - Tarrasa (Barcelona).
Mari López. Santaló, 96, 2.º, 1.ª, Barcelona-6.
Mercedes Felip. Avda. Alfonso XIII, 615. Badalona (Barcelona).
M.ª Luisa Peramón Clotet. Mayor, 118. Manresa (Barcelona).
María Nieves Solera. Enna, 260, pral., 2.ª, Barcelona-5.
María Gebenes. P.º Zona Franca, 210-214, 1.º, 3.ª, Barcelona-4.
Rosa Farrús. Assahonàdors, número 36, 1.º, Barcelona.
Dolores Riera Llusa. Sagrada Familia, 15, 2.º, 1.ª, Manresa (Barcelona).
Conchita Gil. Sallarés y M., 46. Sabadell (Barcelona).
Ana María Lorente Rosique. Luis Recasens, 40, 1.º, Prat de Llobregat (Barcelona).
Teresa Santafé. Tamarit, número, 108, 2.º, 2.ª, Barcelona-15.
María Mustaros Font. Dr. Sansó. Argentona (Barcelona).
Paquita Sáez. Nou Pins, número 90, 1.º, 2.ª, Barcelona-16.
M. Montserrat Albareda S. Decano Bahí, 54, 1.º, Barcelona-13.
María del Pilar Caraño González. Avda. San Antonio, número 144, 2.º, 4.ª, Barcelona-5.
Vda. Farré. Wifredo, 4. 2.º, 1.ª. Barcelona.
Pilar Solé. Consejo Ciento, 470, Barcelona.
Matilde Brau. Córcega, 615. Barcelona-13.
Pilar Salamso. General Goded, número 18. Barcelona-6.
Angela Bravo. Alfonso I de Aragón, 83. Molins de Rey (Barcelona).
José María Tellado. San Adrián de Besós. Lérida, 16. Barcelona.
Pilar Salomero Clavero. General Goded, 18, 7.º, Barcelona-6.
Mercedes Sentís de García. Garrotxa, 49, 3.º, 2.ª, Barcelona-13.
Matilde Ortis. Gerona, 106, 3.º, Barcelona.
Modesta Pérez. Arco del Teatro, 61. Barcelona-1.

Carolina Monje. San Germán, 6. Barcelona.
Mercedes Murall. Agueda Monjel, 11. Barcelona.
María Sonibles. San Bonifacio, número 49. Barcelona.
María Mateo Guin. Clavé, 32. Molins de Rey (Barcelona).
Teresa Estrada Recorda. San Joaquín, 142. Sta. Coloma de Gramanet (Barcelona).
Higinia Cicuendez. Taquígrafo Garriga, 63, 6.º, 7.ª, Barcelona-14
Carmen Solé Montaló. Pasaje Coma, 8, 2.º, Manresa (Barcelona).
Encarnación Tardín. Watt, 7, pral. 1.ª (Barcelona).
Consuelo Cardona. Generalísimo, 161. Vollisona (Barcelona).
Mari Merche Llahi Sentís. Duquesa Victoria, 2, 2.º, Tarrasa (Barcelona).
Angela Call. Mayor, 118, 2.º, Manresa (Barcelona).
Carmen Batlló. Gran Vía, número, 460, 3.º, 1.ª, Barcelona-15.
Rosa María Rausell de March. Parroco Ubach, 8, 1.º. Barcelona-6.
Montserrat Bofill. San Antonio Abad, 8, 4.º, 1.ª, Barcelona.
Concha Martínez. Fernando Agulló, 8, 5.º, Barcelona-6.
Magdalena Galeo. Galileo, 80, 2.º, Barcelona-14.
Alicia Reventer. Llobregat, 148, bajo. Hospitalet (Barcelona).
Concepcion Villanet de P. Iglesia, 280. Calella (Barcelona).
Braulia Calderón. Arizala, número 45, 3.º, Barcelona.
Amparo Vendrell. Vich, 15, principal, 1.ª, Barcelona-6.
Ana María Palmer. Borrell, número 171, pral., 2.ª, Barcelona.
Candelaria Ruiz Sánchez. Bisbane, 8. Sabadell (Barcelona).
Francisca Gutiérrez Oria. P. Jacinto Verdaguer, 4. Granollers (Barcelona).
Pilar Tudo de Rius. P.º Carlos I, número 135, 2.º, 3.ª, Barcelona-13.
Gloria Ginares. Industria, número 135, 6.º, 1.ª, Barcelona.
Consuelo Ruy Pérez. Plaza Iglesia, 32. Mayals (Lérida).
Casimiro Gómez Gómez. La Paja, 9. Les (Lérida).
Jorge Ballabriga. S. Lorenzo, 4. Solsona (Lérida).
María Bruna. Esterri de Aneu (Lérida).
Andrea Vila. Gran Vía, 69. Torrefarrera (Lérida).
Dolores Grau. Nueva, 6. Orgañá (Lérida).
María Dolores Quintilla. Carmen, 18. Borjas Blancas (Lérida).
Victoria Montoy. La Cruz, 13. Bellpuig (Lérida).
Elvira Delsans. Abajo, 19 (Peluquería señoras). Balaguer (Lérida).
María Alba Jové. S. Antonio, 15. Serós (Lérida).
Leonor Oloves. Teléfono, 1. Pradell (Lérida).
Angeles Palacín. Vilaclara, 9. Llardecans (Lérida).
Dolores Queralt. San Agustín, número 22. Tarrega (Lérida).
Teresa Roig Casant. Lérida, 5. Pons (Lérida).
Antonia Abello Pruna de Ribera. Tárrega (Lérida).
Rosa Piñol. Mayor, 29. Sudarell (Lérida).
Pepita Pons. Mayor, 18. Torres de Segre (Lérida).
Pilar Belli. Rosella, 55. Torrefarrera (Lérida).
Dolores Beso. Carrera Cejudo, 7. (Lérida).
Dolores Serrano. Castillo Alto, núm. 25. Borjas Blancas (Lérida)
Gerónima García Pérez. Mayor, núm. 11. Balaguer (Lérida).
Cecilia Jonet. Granja de Escarpe. Mequinenza, 80. Lérida.
María Lopez Pelegina. Mayor, número 83. Seo de Urgel (Lérida).
Teresita Blanch. Da Rapida. Por Balaguer (Lérida).
María Inmaculada Castro. Ramón y Cajal, 15. Lérida.
Pili Molina. Mártires, 11, 1.º, 1.ª, Lérida.
Carmen Clopes Lacomlar. Hospital, 6. Borjas Blancas (Lérida).
Teresina Villaro. Lérida, 18. Butrenit de Mangoy (Lérida).
Sabina Farré. Por Bellpuig. Belianes (Lérida).
Pura Ortiz. Bar «Espert». Almacellas (Lérida).
Mercedes Olivé Grau. Plana Gensana, 46. Lérida.
M. Ganamasas. Calvo Sotelo, 12. Cervera (Lérida).
Mercedes Jové. A. Gamoze, 6, 2.º, Lérida.
Margarita C. Viuda de Eriles. Bon Aire, 1. Pons (Lérida).
Adela Fontona Algerri (Lérida).
Carmen Heren. Noguerola, número 2, 1.º, 1.ª, Lérida.
María Dolores Milla. Horno, 4. Algerri (Lérida).
María Teresa Graño. Las Flores, 6. Miralcamp (Lérida).
Rosario Manuel. Buenavista, 16. Bellcaire (Lérida).
Ana Clos. Mayor, 24. Tárrega (Lérida).
Concha García, Comandante Baiget, 31. Lérida.
María Gracia Ubach. Mayor, 20. Lérida.
Vicenta Ribelles. La Balsa, 18. Alcoletge (Lérida).
Mercedes G. Lamaria. Prat de la Riba, 159. Jumeda (Lérida).
Rosario Barberá Oro. San Antonio, 10, 3.º, 2.ª, Lérida.
Carmen Ambrós Sierra. Bloques Seminario, letra E, 1.º, 1.ª, Lérida.

María Carmen Zayas. Pabellones Militares, L, 1.º, 2.ª, Seo de Urgel (Lérida).
Araceli López Mesanza. General Franco, 84. Almacellas (Lérida).
Agustina Segura. Barceloneta, núm. 75. Mayals (Lérida).
María Chimeno. Mayor, 64. Aytona (Lérida).
María Carmen Barrios. Almenar (Lérida).
Matilde Mesas. Calles, 265, 2.º, Palma de Mallorca.
Antonia Vidal. Cruz, 23. Campo del Puerto (Mallorca).
María Nieves Mari Juan. Playa Talamanca. Ibiza (Baleares).
Margarita Duran. Camino Roig, núm. 12. Palma de Mallorca.
Angela Rosdello. B. de Pinos, 85. Palma de Mallorca.
María Vagún Rico. Bosch, 37. Palma de Mallorca.
Juan Erujol Algina. Gral. Sanjurjo, 10. Inca (Baleares).
Josefina Campay. Juan Maragall, 61. Palma de Mallorca.
Antonia Ponseti. Sindicato, 146. Palma de Mallorca.
María Coll. Sallenti, 17. Santa Eugenia (Mallorca).
Matilde Mesas Pérez. C/ 265, 2.º, Palma de Mallorca.
Enriqueta Torrente. Son Ferragut, 26. Palma de Mallorca.
María Guerra González. Gabriel Maura, 52, 2.º, Palma de Mallorca.
Concha Calvente. Mallorca, 22. Pollensa (Baleares).
Isabel Pons. Juan Munar, 28. Apartado 279. Palma de Mallorca.
Pilar Moreno. Avda. Conde Sallent, 64. Palma de Mallorca.
María Verdera. Vía Púnica, 19. Inca (Baleares).
Juana Olivares. Mari, 32, 2.º, Palma de Mallorca.
Cati Gil. C. Carbonell. Can Pastilla. Palma de Mallorca.
Rita García Martínez. Calvo Sotelo, 44. Inca (Baleares).
Inés Camps Barber. Carniola, núm. 47. Ciudadela (Baleares).
Joaquina Ballester. Plaza de Atarazanas. 21 B. Palma de Mallorca.
María Ribas. Reinos, 1. Mahón (Baleares).
Catalina Fevrer Vázquez. Silencio, 39. Manacor (Baleares).
Leonor Vidal. Padre Molina, 24. Palma de Mallorca.
Angeles Reina Torres. Puerta Nueva, 2. Ibiza (Baleares).
Catalina Honnar. Ricardo Ankerman, 119. Palma de Mallorca.
Margarita Coll. Levante, 7. Selva (Mallorca).
María Piña. Sureda, 42. Palma de Mallorca.
Pilar Felices. Cuesta del General, 10. Mahón (Baleares).
Antonia Campoamor. José Martínez, 62, B. La Soledad (Palma de Mallorca).
Rosalía Falcó Tovar. Antida, 31. Palma de Mallorca.
Rosa Molinet Numar. Templo, 8. Palma de Mallorca.
Rosario Aycart. C/ 202, 5. Son Espanyolet (Palma de Mallorca).
Paquita Tons. Marina, 56, 3.º, Mallorca.
Josefa Rabassa. Roselló Cazador, núm. 9, 3.º, 1.ª, Palma de Mallorca.
María Fiol Cardell. Fornés, 7. Sant Jordi (Baleares).
Antonia Alberti. Cardenal Despuig, 19. Porto Cristo (Mallorca).
Pilar Anad Vadekk. Eusebio Estradé, 181, 1.º, 1.ª, Palma de Mallorca.
Silvia Monllor. Goethe, 17, 1.º, C. Palma de Mallorca.
Margarita Fernández Villav. Reina María Cristina, número 141, 2.º, 1.ª, Palma de Mallorca.
Micaela Burguero. Padre Alzina, 17. Campos del Puerto (Baleares).
Angeles Valls Rintort. Héroes de Manacor, 111, 49. Palma de Mallorca.
Francisca Llobera. Sol, 12, 1.º, Inca (Baleares).
Catalina Oliver. Fiol, 3, 1.º, Palma de Mallorca.
Carmen Domingo Domingo. Gabriel Carbonell, 45. Palma de Mallorca.
Ana María Núñez de Merino. Pascual Fortuny, 35, 1.º, Palma de Mallorca.
M.ª Luisa Brotado. Armengol, 1, entlo. Palma de Mallorca.
Isabel Armengol. R. Massanet, 8. Capdepera (Baleares).
Francisca Font. Vía Argentina, núm. 1. Pollensa (Mallorca).
Sebastiana M.ª Lladó. Poniente, núm. 6. Campos del Puerto (Baleares).
Elena Galleste Carrillo. Ct.ª Las Presas, 53. Olot (Gerona).
Pilar Arriaga de Cebollada. Alfonso XII, 98. Bañolas (Gerona).
Concepción Puig Rigau. Valladería, 52. Gerona.
Margarita Cantaló. Vilanat (Gerona).
Luisa Castaño. Torre Alfonso XII, 8. Gerona.
Ana Castro. Torre Alfonso XII, núm. 8. Gerona.
Juan Marín Cruz. Cervantes, 41. Palamós (Gerona).
Carmen Mateu. Rbla. Joaquín Ruyra, 57. 1.º. Blanes (Gerona).
Francisco Torres. Vellayré, 12. Figueras (Gerona).
Dolores Farreras de Torregrosa. Gral. Primo de R., n.º 29, 3., Gerona.
Rosario Roda. Dolores Moreno, núm. 1. Las Planas (Gerona).
Catalina Descamps. Perelada (Gerona).

Concepción Puig Rigan. Ballester, 52, 1.º, Gerona.
Angelita Broceño Torres. Canaders, 10, 1.º, Gerona.
Juanita Pentinat. Algavira, 123. San Feliu de Guixols (Gerona).
Carmen Compte Oliveras. San Pablo, 145. Figueras (Gerona).
Dolores Surribas. Rutlla, 204. Gerona.
Marina Vilarnau. Barcelona, número 99, 1.º, Gerona.
Carmen García. M.G. Montbuy, núm. 16, 1.º, 2.ª, Palau Sacosta (Gerona).
Soledad Amatller. San Ramón, núm. 15. Palafrugell (Gerona).
Antonio Serrat Costa. Caudillo, núm. 2. San Feliu de Guixols (Gerona).
Juan Oliveras. República Argentina, s/n. Rosas (Gerona).
Ana María Medina. Sta. Bárbara, 12. Blanes (Gerona).
Carmen Trulls. Colón, 40. Villabertrán (Gerona).
Amalia Vila Gironella. Plaza San Pedro, 7, 4.º, Gerona.
Teresa Pellicer. Plaza Clavé. San Juan Abadesas (Gerona).
Palmira Mendoza. Rela y Fdo Puig, 9, 2.º, 2.ª, Gerona.
Paquita Suñer Muñoz. Caídos, núm. 53. Agullana (Gerona).
Eleuteria Arnal. Divina Pastora, 38. Bañolas (Gerona).
María Rosa Alan Angelats. Travesía Cruz, 26. Gerona.
Rosa Trigo. Sud, 10. Figueras (Gerona).
Pepita Taules. Armentera (Gerona).
Nuria Moragas. Doctor Morales, núm. 14. San Hilario Sacalm (Gerona).
Consuelo Paret. Bern, 5. Arbucias (Gerona).
Magda Jofreo. Mayor, 5. Llansá (Gerona).
Palmira Solrerra. S. Bernar, número 11, 4.º, 2.ª, Olot (Gerona).
Cristina T. Maig Barnes. Cunill y Lala, 10. Lloret de Mar (Gerona).
Montserrat García. De la Luna. núm. 1. Palafrugell (Gerona).
Isabel Carmona Sierra. Manso Ollés. Cassá de la Selva (Gerona).
Teresa Rodríguez. Avda. San Narciso, 77. Gerona.
Milagros Pérez Sánchez. Barrio Baldovit. Blanes (Gerona).
Margarita Gispert Montana. Onésimo Redondo, 16. Llagostera (Gerona).
Martín Casadela. Plaza Cervantes, 3. Luarca (Gerona).
Dolores Fernández Cornero. Eras, 9. Ribas de Fresser (Gerona).
Balbina Planellas. Carretera, 23. Las Planas (Gerona).
María Rosique. Paseo del Norte, 3. Palafrugell (Gerona).
José Mas. Hospital, 28. Blanes (Gerona).
Pedros Sánchez García. José Antonio, 25. Besalú (Gerona).
María Eulalia Amorós. Hnos. Sandra, 9, 1.º, Tarragona.
María Casa. Llovera, 39. Reus (Tarragona).
María del Carmen Panadés. Hnos. Landa, 13, 2.º, Tarragona.
María Josefa Rojo Tuset. Avda. Cataluña, 16, 1.º, Tarragona.
Marino Redondo. Cabo Rius, 24. Flix (Tarragona).
Luisa Pascual. Rivadulla, 15. Tarragona.
Mercedes Gil. Castellón, 19. Tortosa (Tarragona).
Nuria Gordo. Sta. Oliva, 2. Vendrell (Tarragona).
Rosita Alsúa Valenzuela. San Pedro, 12. Serrallo (Tarragona).
Francisca Veriana Cobre. Plaza S. Bernardo Calvo, 9, 2.º, 4.ª Reus (Tarragona).
Ana María Martínez. San Antonio, 5. Valls (Tarragona).
Encarnación Ferre. Augusto, número 21, 3.º, 1.ª, Tarragona.
Mercedes Brunet. Plaza Cedazo, núm. 5, 1.º, 2.ª, Tarragona.
Ana Viñez. Liberación, número 11, 5.º, 2.ª, Tarragona.
Ana Sánchez Capilla. Santa Elena, 11. Roquetas (Tarragona).
Apartamentos Playa Larga. Tarragona.
Juliana Taranco Igual. Colón, 5. Valls (Tarragona).
María Farrega. M. Barcelón, 5. Falset (Tarragona).
Pilar Zanuy Nadal. Conde de Angleso, 9. Tarragona.
Pepita Juan Veles. Pelayo, 20. Amposta (Tarragona).
María Miró. Mercado, 9. Tivisa (Tarragona).
Clara García. San Miguel, 10. San Carlos de la Rápita (Tarragona).
Manuela Solé Masía. San Roque, 2. Amposta (Tarragona).
Jorge Moreso Sebaté. Avda. Colón, 6, 1.º, 1.ª, Tortosa (Tarragona).
Juan Moreso Tomás. Avda. Colón, 6, 1.º, 1.ª, Tortosa (Tarragona).
Encarnita Pons. López Peláez, núm. 14. Tarragona.
María Teresa Gallardo. María Cristina, 35, 2.º, Tarragona.
Lola Martín. Santa Elena, 22, 2.º, Reus (Tarragona).
Ana María Solé Ramos. Smith, núm. 55. Tarragona.
Miguelín Pana de Ramela. San Carlos, 1. Tarragona.
Pilar Orús Sarrán. Carretera Simpatía, 46. Amposta (Tarragona).
María Teresa Gallardo. María Cristina, 36, 2.º, Tarragona.
Camilo Farrech. P. Carnicería, núm. 6. Selva del Campo (Tarragona).

Ministerio de Educación, Cultura y Deporte

TRAS LA NOTICIA

DE BARCELONA A SITGES,
siguiendo los coches de época

Escribe: VILA Fotos: SOTERAS

Un año más, y van ocho, el Rallye de coches de época fue el gran acontecimiento de la jornada dominguera en Barcelona, en Sitges, y también a lo largo de los cuarenta kilómetros de autovía y de costas sinuosas que separan ambas ilustres poblaciones. «La madre y la hija», como dijo Ferret de Querol en su breve, elegante y ceñido discurso, a los postres del banquete oficial.

Pero no adelantemos los acontecimientos y volvamos a la barcelonesa plaza de San Jaime.

Allá estaban, de buena mañana, para cumplir con los reglamentos y sin temor a un cielo gris que más amenazaba lluvia que otra cosa, seis docenas de venerables «Genovevas». Relucientes, cuidadas, envidiables. Casi diría perfectas.

Venidas, para mayor gloria de Barcelona y de Sitges, de los cuatro puntos cardinales de nuestro país, de la dulce Francia, de la península italiana donde hay museos hasta de coches antiguos, de Alemania, de la verde campiña inglesa que bautizó con el sonoro nombre de «Genovevas» a los veteranos automóviles que disputaban el famoso recorrido Londres-Brighton...

* * *

Elegancia sobre ruedas, esto es también el Rallye Barcelona-Sitges. Díganlo sino quienes contemplaron el paso majestuoso de damas distinguidas y señoritas de buen porte, unas y otras resaltando su natural belleza con la indumentaria de la «bella época» para estar a tono, y también seguir así las normas de obligado cumplimiento, con el año de nacimiento de su respectivo automóvil. Pues como es sabido, todo vehículo ha de ser fabricado antes de 1920 para poder participar en la fiesta.

* * *

Antes de aventurarse por la ruta, sin embargo, es preciso acumular fuerzas. Y para ello nada mejor que un sustancioso desayuno a base de la antigua y sabrosa «xacolatada», servida en un marco por demás adecuado: la señorial galería gótica de la Casa de la Ciudad.

Las Ramblas, tan cercanas, no podían estar ausentes de la jornada. Su Asociación de Comerciantes y Vecinos, y las floristas, con su donaire, enviaron manojos de camelias que se entregaron seguidamente a todas las damas participantes.

* * *

Las notas vibrantes de unas cornetas —la Banda de la Sección Montada de la Policía Municipal estaba presente formada a caballo— electrizaron un momento el ambiente y enfebrecieron los preparativos.

En los últimos minutos antes de la partida, don Salvador Fábregas recibió de manos de un edil, en nombre del señor alcalde, un artístico objeto para que lo entregara en obsequio al alcalde de Sitges.

Y, en seguida, un rugido inmenso llenó la plaza al cumplir los bólidos la orden de «motores en marcha».

* * *

Si enorme era el gentío que desde buena mañana llenaba la plaza de San Jaime y sus aledaños, no era menor el que a las once —la hora de salida del Rallye— se apretujaba en la calle de Fernando y en las Ramblas, en la plaza de Cataluña y en la avenida de José Antonio, para saludar el paso gozoso de los expedicionarios.

Tres notas breves del recorrido, ya rebasada la plaza de España:

—Perfecta organización de la ruta, con una banda de rodaje de la autovía reservada exclusivamente a los coches del Rallye y demás vehículos oficiales de la organización.

—Miles y miles de vehículos arracimados en las orillas de la carretera por sus madrugadores propietarios, en el deseo de tomar buenas posiciones para así no perder detalle del paso de las «Genovevas».

—Pronto podremos hablar, seguramente, de una nueva «afición nacional»: la fotografía. Las instantáneas que ayer se sacaron al paso de la caravana, durante los preparativos de salida y en el transcurso de las varias etapas de Sitges, pueden cifrarse, sin duda, en decenas de millares.

* * *

Vallpineda. En una gran explanada se había dispuesto todo lo necesario para acoger la llegada a Sitges de los veteranos automóviles. Una organización excelente: aparcamientos suficientes, rotulados y vigilados; visibilidad del acto aceptable para todos; amplio espacio acotado a la disposición de participantes e invitados; servicios informativos eficientes.

Sobre un tablado, en el centro, una banda de música amenizaba la espera con música de los «felices veinte». Una legión de camareros ofrecía el aperitivo a la innúmera concurrencia, mientras la caravana se reagrupaba tras el inevitable distanciamiento producido en la ruta libre y en los sectores de la prueba deportiva. Y obsequios para los conductores, y más flores para las damas...

* * *

Otra vez en marcha. Al frente, motoristas y bandas de música. Por las calles de Sitges, abarrotadas de una muchedumbre incontable hasta el paseo del Mar y el amplio rellano de La Fragata, donde los viejos motores obtenían, al fin, un merecido reposo.

Siguió la tradicional recepción ofrecida por el Ayuntamiento de Sitges y el Fomento del Turismo, en el «Racó de la Calma» y el Palacio Maricel.

Colofón brillante de la magna fiesta, el banquete de gala que acogió un lujoso entoldado levantado en el paseo del Ingeniero González Isla.

Algo laboriosa resultó la toma de posiciones, pero al final parece que todos hallaron su mesa y su silla.

Y cuando el alcalde de Sitges pronunció su largo capítulo de gracias, los aplausos sonaron repetidos y cordiales. La gran jornada tocaba a su fin. ¡Lástima no poder enlazarla —trajes de época incluidos— con el lucido carnaval que Sitges celebraba, como todos los años, aquella misma noche!

Claro que éste puede ser otro nuevo y poderoso aliciente que incorporar en el programa de ediciones sucesivas. La del año próximo, por ejemplo, cuyos preparativos iban a iniciarse —según aseguró el presidente del Fomento del Turismo— sin solución de continuidad ni punto de reposo.

* * *

El reparto de premios levantó nuevas salvas de aplausos. Todos los participantes eran realmente triunfadores; pero sólo algunos de ellos pudieron ocupar los primeros puestos en las tablas de clasificación.

He aquí los resultados oficiales, con los que ponemos punto final a nuestro «Tras la noticia» de hoy:

Clasificación prueba deportiva

1, núm. 34, Salvador Roura, con «Ford»; 2, núm. 57, Pedro Arderiu, con «Rolls Royce»; 3, núm. 41, Ricardo Vidal, con «Hispano Suiza»; 4, núm. 4, Luigi Vilarelli, con «Sizaire-Naudin»; 5, núm. 21, Javier Claret, con «Ford»; 6, núm. 72, Martín Alsina, con «Ford»; 7, núm. 5, Salvador Fábregas, con «Delonay-Bell»; 8, núm. 62, Miguel Puigdevall, con «Bugatti»; 9, núm. 33, José Pallejá, con «Hispano Suiza»; 10, núm. 47, Jaime Masferrer, con «Overland»; 11, núm. 63, Andrés Galg, con «Amílcar»; 12, núm. 65, Alfonso Márquez, con «Ford»; 13, número 33, Cristóbal Uris, con «La Hispano»; 14, núm. 12, Manuel Gabarró, con «De Dion Bouton», y 15, núm. 10, Juan Coma-Cros, con «Niclausse», hasta 55 clasificados.

Clasificación presentación vehículos

CATEGORIA I: 1, núm. 6, M. E. Alisop, con «Cadillac» del año 1906; 2, núm. 16, Juan Durán, con «Le Zebre»» de 1908; 3, núm. 10, Juan Coma Cros, con «Niclausse», de 1908; 4, núm. 12, Manuel Gabarró, con «De Dion Bouton» de 1901, y 5, núm. 14, Fernando Gaminde, con «Nappier» de 1904.

CATEGORIA II: 1, núm. 38, Salvador Claret Jr., con «Bebé Peugeot» de 1914; 2, núm. 22, Andrés Pujol, con «D.F.P.» de 1909; 3, núm. 29, Pierre Ksöfer, con «Renault», de 1912; 4, número 18, Tomás Buxeda, con «Clement Bayard» de 1910, y 5, núm 23, Serge Broussinos, con «Clement Bayard» de 1910.

CATEGORIA III: 1, núm. 39, Manuel Mayol, con «Chevrolet» de 1916; 2, núm. 71, Juan Fatjó, con «Hispano Suiza» de 1920; 3, núm. 44, Pedro Fontanals, con «Overland» de 1917; 4, núm. 48, José Sarobe, con «Rolls Royce» de 1918, y 5, número 40, Alex Portabella, con «Rochet Sneider» de 1915.

Clasificación «B», otaviados con relación a la época

PRIMER PREMIO: Trofeo del Real Círculo Artístico de Barcelona al coche número 25 propiedad de don José María Eregante.

SEGUNDO PREMIO: Trofeo del Fomento del Turismo de Sitges al coche número 12, propiedad de don Manuel Gabarró.

TERCER PREMIO: Trofeo de Urbanización Vallpineda a los ocupantes del coche número 20, propiedad del Museo Claret.

CUARTO PREMIO: De la Sociedad Recreativa «El Retiro» a los ocupantes del coche número 10, propiedad de don Juan Coma Cros.

QUINTO PREMIO: Del Casino Prado Suburense, a los ocupantes del coche número 18, propiedad de los hermanos Buxeda.

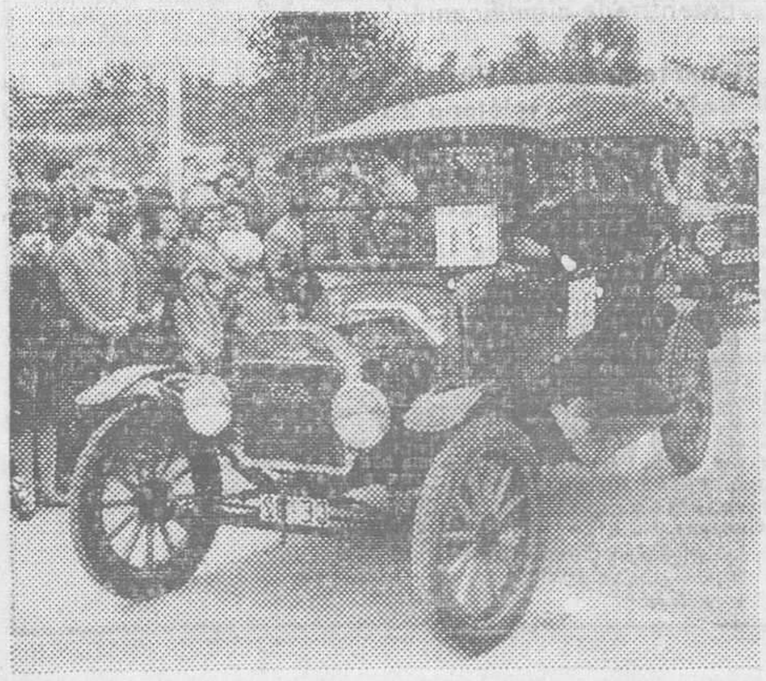

OFERTA ESPECIAL

próximas inauguraciones

HOTELES
APARTAMENTOS
BARES - TIENDAS

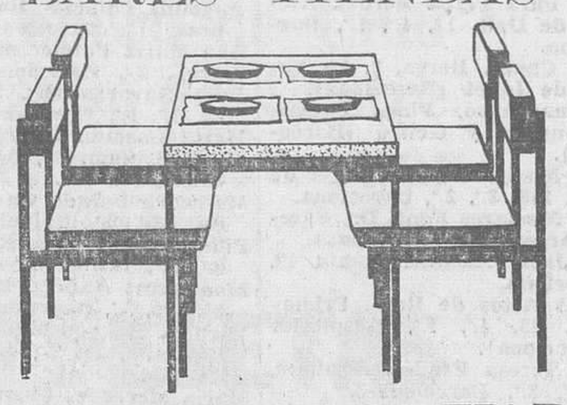

INDUSTRIA DEL MUEBLE

JORGE MIRO

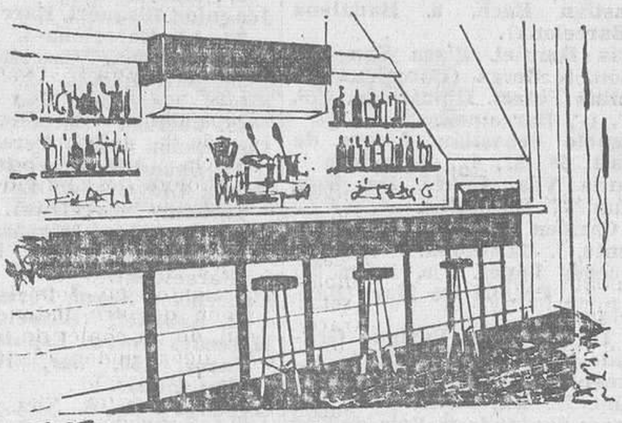

fabricación propia

máxima rapidez

facilidades de pago

TALLERES : MANSO, 43-45

EXPOSICION: PARDO, 14-16 T: 223-60-05

Solicite amplia información sin compromiso

Sr. D. _____

Domicilio _____

Población _____

Ruego me remitan información para la decoración puesta a punto de mi * _____

* hotel - apartamento - bar - tienda

BODAS - BANQUETES
FIESTAS FAMILIARES

SALONES

HOTEL ORIENTE

RESERVE FECHA CON ANTELACION

¿Dificultades? ¿Problemas?

TRANSFORME SU PERSONALIDAD: Adquiera más seguridad decisión, iniciativa, concentración, serenidad, conocimiento de los demás, persuasión, etcétera.

Cursos especiales orales y por correspondencia «EL DESARROLLO SUPERIOR DE LA PERSONALIDAD», dirigido por especialista diplomado. Recibirá información completa del mismo enviando su nombre y dirección a:
DHARMA, Duran y Bas, 1. Tel. 232-47-02. BARCELONA - 2

CONFECCIONISTA

desea relacionarse con firmas dedicadas a la exportación de prendas exteriores de niños (vestidos, abrigos, chaquetas, etc.) de calidad en diseño, género y confección. Escribir al núm. 988 de Publicidad Cid, Vía Layetana, 33, 5.ª

Ministerio de Educación, Cultura y Deporte

SUCESOS

Joven gravemente herida por su ex novio, en un arrebato de celos

LE HIZO DOS DISPAROS DE PISTOLA CUANDO AQUELLA SALIA DEL BAR DONDE PRESTA SUS SERVICIOS

Cuando la joven María Dolores Lozano Román, de 23 años, salía de un establecimiento de bebidas donde presta sus servicios como camarera, acompañada de cuatro concurrentes a dicho bar, al llegar a la calle de Rull se acercó un individuo, quien después de cambiar unas palabras con ella, sacó una pistola y le disparó dos tiros hiriéndola de gravedad.

Dos de dichos acompañantes se abalanzaron sobre el agresor, consiguiendo, tras una breve lucha, apoderarse del arma, mientras el homicida se daba a la fuga. La joven fue llevada al dispensario de Peracamps, donde diagnosticaron que sufría dos heridas por arma de fuego, una con orificio de entrada en la base del cuello, en su cara anterior. El proyectil estaba alojado en el plano posterior, y otra en el hemitórax izquierdo, así como schock traumático de pronóstico grave.

También fueron asistidos de lesiones leves, José Fernández Núñez, de 28 años, y Delio Calvar Calvar, de 20, causadas en la lucha con el agresor para arrebatarle el arma.

La policía de la comisaría de Atarazanas comenzó inmediatamente sus gestiones que dieron por resultado la detención del autor, Teófilo García González, de 25 años, que se había refugiado en su domicilio de la calle Espadería. Sufría también unas contusiones ocasionadas en su lucha con los otros jóvenes.

En su declaración ante la Policía manifestó que hacía unos dos años que sostenía relaciones con la víctima, la cual hacía una temporada que no le hacía caso. Al verla salir con otros hombres y no querer reanudar sus antiguas relaciones, en un arrebato de celos y sin darse cuenta de lo que hacía, debido sin duda al mucho alcohol que había tomado, le disparó el arma que llevaba.

El juzgado de guardia, después de ratificarse el homicida en sus declaraciones, dictó auto de procesamiento y prisión sin fianza por el delito de homicidio frustado y tenencia ilícita de arma de fuego, puesto que carecía de licencia, y manifestó que la pistola la había comprado hace dos años a un marinero italiano en el muelle.

Valiente lucha contra tres malhechores

Cuando paseaba por los alrededores de la montaña de Montjuich, Narciso Murillo García se vio sorprendido por tres individuos que, tras agredirle sin mediar palabra, pretendieron robarle lo que de valor llevase.

La presunta víctima luchó con los agresores pudiendo detener a uno de ellos y entregarlo a la policía. Los otros dos se dieron a la fuga.

El detenido, Manuel Serrano González, pasó a disposición de la autoridad judicial.

Robos

El norteamericano Leendert Paulus Westenduel denunció el robo de efectos del interior de su coche aparcado en la calle Armonía, barriada de Monbau, por un valor de 115.000 pesetas.

—Los ladrones penetraron en el interior de una casa torre de la carretera de las Aguas, sin número, propiedad de Ramón Fort Roca, y se llevaron efectos por valor de tres mil pesetas, causando daños en la puerta y ventanas por valor de unas nueve mil pesetas.

Motorista muerto

A consecuencia, al parecer, de una falsa maniobra, una moto que conducía José González Ribas, de 20 años, chocó contra un árbol, en la calle de San Adrián. El motorista resultó herido de tal gravedad que falleció cuando era conducido a la Residencia Sanitaria Francisco Franco.

El juez de guardia ordenó el traslado del cadáver al Instituto Anatómico Forense.

Dos ladrones arrepentidos

Cuando un coche patrulla del Departamento de Orden Público de la Jefatura Superior de Policía transitaba por el paseo de Colón, dos individuos solicitaron que se parara.

Ante el personal de dicho coche manifestaron que eran dos ladrones que el día 17 de los corrientes, en Rota (Cádiz), en unión de otro individuo, robaron, de un chalet de las afueras de dicha ciudad, varias joyas y seis mil pesetas.

Del metálico, el compañero que se quedó en aquella población andaluza se guardó tres mil pesetas y una pequeña parte de las joyas, y ellos dos emprendieron el viaje a Barcelona, habiéndoseles agotado el dinero y el que consiguieron de un reloj que pudieron vender.

Entregaron a los inspectores de policía las alhajas que tenían en su poder.

Los detenidos, que pasaron a disposición del juez de guardia, para la instrucción de las diligencias, son José M.ª Sánchez Rodríguez, de 22 años, y Alfonso Carbonell Soler, de 29.

CHALET

SAN POL - CANET. Tiene 2 habitaciones, com., coc., aseo y 20.000 plm. terreno. Solidísima construcción. Magnífica vista mar. Para un señor que le guste la playa y montaña. Por sólo 140.000 ptas. entrada y 60 plazos de 6 mil. Escribir al número 24. General Mola, 90

PRESENTACION DE LAS REINAS DE CASA VALENCIA

ACTUO DE MANTENEDOR DON MANUEL TARIN IGLESIAS

Las tres reinas de Casa Valencia, en sus tronos de honor, durante el acto de proclamación, celebrado ayer en el teatro Barcelona (Foto Cifra)

En la mañana de ayer, tuvo efecto, en el teatro Barcelona, el acto de presentación y proclamación de las Reinas de la Casa de Valencia en Barcelona, cuyo nombramiento ha recaído en las señoritas Ana María Aguilar Canchis, «Gaiatera» de la Magdalena; Beatriz de Pomés Noguera, Fallera Mayor, y Montserrat Serrano Tarrasón, «Bellea del foc», de las fiestas alicantinas.

El acto comenzó con la representación de la comedia valenciana original de Arturo Casinos, «Deixam la dona Pepet», que fue graciosa y magistralmente interpretada por Conchín Colomer, Mary Torró, Vicente Tena, José M.ª Zurriaga, Ramón Llovet, Salvador Sanesteban, Carlos Bonet, Manuel Boat y Rafael Colomer.

A continuación, el cuerpo de danzas y la rondalla de Casa Valencia presentaron diversos cuadros y estampas, destacando el «U y el dós», «Jota de Cofrentes», «Xáquera vella», «Maxuquera», «Galop de panderetes», «Ball plá», «Bolero de Torrent», «Rapsodia valenciana», «Ball de la font de la figuera» y otros.

Finalmente, se efectuó el acto de proclamación propiamente dicho, que comenzó con el discurso del mantenedor, don Manuel Tarín Iglesias, quien, tras hacer un esbozo del inicio, hace siglos, de las fiestas tradicionales de aquellas tres provincias valencianas, cantó a éstas, exaltando sus más descollantes bellezas, tanto naturales como espirituales. Terminó su parlamento dirigiéndose a las Reinas para que sean ellas y todas las mujeres valencianas las que conserven el fuego de estas tradicionales fiestas, para que continúen pujantes como hasta la fecha.

En medio de grandes aplausos, el señor Tarín Iglesias se acercó a los tronos donde se encontraban la «Gaiatera», la Fallera Mayor y la «Bellea del foc», acompañadas de sus predecesoras, señoritas María José Santacreu, Pepita Mollá y Maruja Ramos, respectivamente, imponiendo a las tres primeras las bandas distintivas de su reinado y unos ramos de flores. Finalmente, fueron interpretados los himnos de Valencia y de España, que fueron coreados por el público puesto en pie.

LXXXIV aniversario de la Academia General Militar

Se celebrará hoy con una misa y una cena de hermandad

Con motivo de cumplirse el LXXXIV aniversario de la Fundación de la Academia General Militar, esta mañana se celebrará una misa solemne en la Parroquia castrense de la plaza, sita en el Parque de la Ciudadela, y por la noche tendrá efecto una cena de hermandad en el Centro Cultural de los Ejércitos. A ambos actos quedan invitados todos los que fueron profesores o alumnos de la Academia en sus distintas épocas.

HOTEL GRANVIA

Avda. José Antonio, 642

Celebre su banquete de boda y fiestas familiares en ambiente señorial, en su Salón Luis XIV, o suntuosa terraza jardín. Excelente cocina. Pídanos presupuesto y guardará un grato recuerdo

nombrado Director Gerente de Publicidad Vila, S. A.

Han sido ampliadas las instalaciones que PUBLICIDAD VILA, S. A., posee en la Avenida del Generalísimo, 520, con nuevas oficinas para su Dirección General y Servicios Técnicos en Tuset, 26.

En el acto inaugural su Presidente y Director General, don Enrique Vila Mañé, hizo el nombramiento de Director Gerente a su hijo, don Enrique Vila Burés.

Filoplast

BOLSAS ENVASES POLITENO Y POLIVINILO

TOLDOS PARA LA AGRICULTURA

Entrega rápida. Suministros plástico, goma y amianto en general

Vía Layetana, 9 T. 210 23 56

Rambla Cataluña, 61 T. 221 67 78

A LOS MEDICOS ESPAÑOLES

El problema - existente hasta la fecha - de buscar calzado profiláctico y ortopédico para corregir las deformidades, que por distintas causas, se dan en los pies infantiles, ya tiene su adecuada solución, avalada por el bien ganado prestigio de MANUFACTURAS ORTOPEDICAS P. F. "THE STRIDE RITE" y "ALDENPEDIC".

EL CORTE INGLES al lograr la distribución de dicho calzado, pone a disposición de todos los especialistas y médicos españoles, la posibilidad de que puedan utilizar sus servicios en la plena seguridad de que este nuevo medio será de gran beneficio para sus actividades profesionales, al poder brindar a sus pequeños pacientes una solución garantizada científicamente.

SOLICITE a nuestro Departamento de RELACIONES PUBLICAS, Plaza de Cataluña, 14 - teléfono 231 06 00 - BARCELONA 2, el envío del Catálogo de divulgación, que ilustrado con los más completos detalles, ha sido especialmente editado para los profesionales

El Corte Inglés

Al comprar su cama, fíjese en el somier... ¡qué sea Somreina

- cómodo "palmo a palmo"
- malla inoxidable
- robusto, silencioso, indeformable
- por unas pesetas más... duerma mejor!

somier Somreina

EXIJASE A LOS ESTABLECIMIENTOS DEL RAMO

Fábrica: c/. Arquímedes, 53-Tel. 239 34 45

Ministerio de Educación, Cultura y Deporte

¡no se conforme comprando un terreno!

haga una verdadera INVERSION

Los propietarios de las casi cuatrocientas parcelas del primer polígono de **Coto del Rey** (ya totalmente vendido) le pueden demostrar que ellos han obtenido una revalorización del terreno comprado, del 50 %. ¡Esto sí que es una fabulosa inversión, un 50 % de beneficio en tres meses!

Coto del Rey le ofrece también a Vd. la oportunidad de realizar una "real" inversión, adquiriendo una de sus parcelas, y disfrutar además de sus ventajas: Mar y montaña al mismo tiempo. **Coto del Rey** está situado a cinco minutos de la playa de Comarruga. Calles abiertas embordilladas, luz y agua aseguradas. Precio realmente increible, y posibilidad de pagar en 30 meses, sin recargo alguno

ZONA RESIDENCIAL

COTO DEL REY

TERRAZA DE LA COSTA DORADA

COTO DEL REY
P.º de Gracia, 62, 1.º, 2.ª BARCELONA-7
Ruego me envien más información sin compromiso.
Nombre
Domicilio
Población

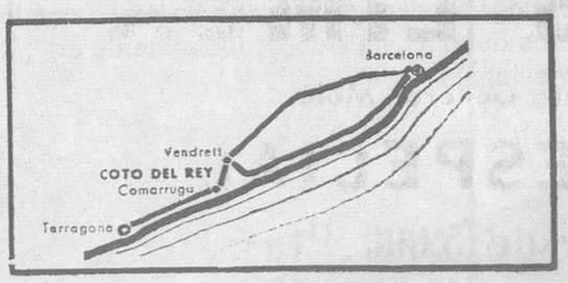

RELIGIOSAS

Penitencia y Cuaresma

Al acercarse la Cuaresma, Pablo VI ha promulgado la Constitución Apostólica «Poenitemini», sobre la disciplina presidencial de la Iglesia. Es un nuevo paso en el camino de las reformas conciliares. En el apartado 110 de la Constitución conciliar sobre Sagrada Liturgia se dice textualmente: «Fomentese la práctica penitencial de acuerdo con las posibilidades de nuestro tiempo y de los diversos países y condiciones de fieles». En la parte dispositiva del documento pontificio se afirma que «por Ley divina todos los fieles están obligados a hacer penitencia».

Puntos fundamentales de las nuevas normas son: «La sola abstinencia se observará todos los viernes que no caigan en fiesta de precepto, mientras que la abstinencia y el ayuno se observaran el Miércoles de Ceniza, así como el Viernes de Pasión y Muerte del Señor». Tras puntualizar a lo que obliga la abstinencia y el ayuno, que no modifica la costumbre española, fija la edad en que son obligatorios: la abstinencia desde los 14 años, el ayuno desde los 21, y ambas hasta cumplir los 60.

Sumamente importante es el apartado V por el que se derogan «todos los privilegios e indultos, tanto generales como particulares». Ello podría significar la supresión de la Bula. Pero en posteriores apartados se deja a las conferencias episcopales la facultad de «sustituir en todo o en parte la abstinencia y el ayuno con otras formas de penitencia». Por otra parte al señalar la fecha de entrada en vigor de las prescripciones, 23 del mes actual, se añade «donde hasta ahora estaban en vigor particulares privilegios e indultos, tanto generales como singulares de cualquier tipo, se considera concedida la "vacatio legis" durante seis meses a partir de la fecha de la promulgación».

Queda por lo tanto claro que en España debemos esperar a las disposiciones episcopales y que, mientras nada se diga en contrario, los privilegios de la Bula pueden usarse hasta el 23 de agosto.

Conviene compenetrarse con el espíritu de las nuevas normas, con las que se quiere establecer una unidad universal en la observación del ayuno, sin rigor y con caridad en las reglas. Abstinencia, todos los viernes del año. Ayuno y abstinencia, el Miércoles de Ceniza y el Viernes Santo. Por lo demás el jesuita padre Bertrams, en un comentario publicado en «L'Osservatore Romano» se fija en la palabra «sustancial» aplicada al valor de la observancia para que obligue gravemente. Es decir —escribe el padre Bertrams— se afirma claramente que no debe considerarse grave cualquier violación esporádica de la ley, sino la violación sustancial de la misma... Creemos que la expresión ha sido escogida intencionadamente, sobre todo, para poner de relieve la personal responsabilidad de cada fiel delante de Dios, para que realice su mortificación con espíritu de verdadera sinceridad y seriedad».

Con este espíritu debemos entrar en la Cuaresma.

A. MARTIN DEL OLMO

Santos de hoy

Severiano, obispo; Pedro Mavimeno, Vérulo, Félix, Secundino, Saturnino, Fortunato, Siricio y Sérvulo, mártires; Paterio, obispo; B. Roberto Southwell y compañeros, S. J. mártires.

Cuarenta Horas

Terminan hoy en la parroquia de Santa Mónica (Ramblas) e iglesia de Nuestra Señora del Carmen (San Hermenegildo, 15. S. G.)

Exhibición de los «Eurostars 1965» en Graphispack-66

Coincidiendo con «Graphispack-66», el Salón de las Artes Gráficas, el Envase y Embalaje y Embotellado, que se celebrará en Barcelona entre el 4 y el 13 de marzo próximo, tendrá lugar en este certamen, en un stand especialmente dedicado a ello, la presentación de los premios internacionales de embalaje «Eurostars», que cada año viene concediendo la Federación Europea de Embalaje (EPF). La decisión corresponde a los premios concedidos durante el pasado año 1965 y el acuerdo fue tomado durante la última Asamblea General de la Federación Europea de Embalaje que tuvo lugar en Viena, en el pasado mes de noviembre.

Esta presentación reviste una extraordinaria importancia para España, en cuanto que la decisión se ha tomado por primera vez, en vista del gran acontecimiento que supone la celebración del certamen Graphispack que a partir de este año será uno de los salones de mayor importancia homologados dentro de su especialidad y ya comparable con los primeros dentro del ramo de las Artes Gráficas y del Envase y Embalaje.

EL PUERTO

Paso del transatlántico «Augustus»

Procedente de Nápoles, y de paso para América del Sur, llegó el transatlántico italiano «Augustus», que desembarcó 17 pasajeros. Después de tomar varios centenares de sacas de correspondencia y embarcar unos 130 pasajeros, zarpó para Buenos Aires y otros puertos en ruta, con los 670 pasajeros que venían en tránsito.

Con pasaje y carga llegaron también la motonave «Ciudad de Barcelona», con 311 pasajeros, procedente de Palma de Mallorca, y la motonave «Mallorca», que procedía de Mahón, con 68 pasajeros.

Entraron igualmente los buques cargueros siguientes:

El belga «Solventi», que procedía de Bilbao, en lastre; el tanque «José Calvo Sotelo», de La Coruña, con fuel oil; el holandés «Magas», de Rotterdam, con carga general; «Vesubio», italiano, de Buenos Aires, con carga general y 36 pasajeros; «La Salle», norteamericano, de San Francisco, con carga diversa; «Río Moro», español, de Génova, con carga diversa; el italiano «Giovanni Fassini», de Nueva York, con carga general, y el alemán «Bellosa», de Rotterdam, con carga diversa.

† En Hilari Salvadó Castell

Ex Alcalde de Barcelona

Ha fallecido, habiendo recibido los Santos Sacramentos y la Bendición Apostólica

(E. P. D.)

Sus afligidos: esposa, Paquita Cervera Gros; hijos entenados, Joan y Magda; hermana, Dolors (ausente), hermanos políticos, tíos, sobrinos, primos y demás familia, al participar a sus amigos y conocidos tan sensible pérdida, les suplican un recuerdo en sus oraciones y se sirvan asistir al acto del entierro, que tendrá lugar mañana, día 22, a las once de la mañana, en la iglesia parroquial de la Purísima Concepción, calle Aragón, núm. 299, donde al mismo tiempo se celebrará una misa de cuerpo presente, y después acompañar el cadáver al cementerio del Sudoeste.

Casa mortuoria: calle Diputación, núm. 322, pral., 2.º

NO SE ADMITEN CORONAS

NO SE INVITA PARTICULARMENTE

† Don Manuel Mula Martínez

Ha fallecido, habiendo recibido los SS. SS. (E. P. D.) — Sus afligidos: esposa, Josefa Grive; hijos, Andrés y Juan; hijas políticas, nietos, madre, hermanas, hermanos políticos, tía, sobrinos y demás familia, al participar a sus amigos y conocidos tan sensible pérdida, les suplican un recuerdo en sus oraciones. Entierro: hoy, a las 11'30, en la parroquia de Santa María, de Sans (plaza de Málaga). Casa mortuoria: calle Vallespir, n.º 20.

†

EL ILUSTRISIMO SEÑOR

Don Francisco Rodríguez de Hinojosa Delgado

CORONEL DE LA GUARDIA CIVIL

Falleció el pasado día 19, confortado con los Auxilios Espirituales

(E. P. D.)

Sus afligidos: esposa, doña Teresa Trabadela Means; hijos, Francisco, José, María Luisa y María del Carmen; hijos políticos, doña Mercedes García-Serón Guerrero de Luna, doña Encarnación Serratosa Luque y don Juan Vives Rodríguez de Hinojosa; nietos, hermanos políticos y demás familia, suplican a sus amigos y conocidos la asistencia a la misa que en sufragio de su alma se celebrará hoy lunes, a las diez y media de la mañana, en la iglesia parroquial de San Vicente, de Sarriá.

†

Don Emilio Planellas Ramón

VIUDO DE DOÑA VICENTA GOMEZ FERRER

Ha fallecido a la edad de 67 años, habiendo recibido los Santos Sacramentos y la Bendición Apostólica

(E. P. D.)

Sus afligidos: hijos, Margarita, Federico, Amelia, Javier, María-José, Caridad y Juan de Dios; hijos políticos, Joaquín Gazulla, M.ª Rosa Ley y Francisco Roca; nietos, hermano, hermanas políticas, sobrinos, primos, demás familia y el joven Armando Casas; al participar a sus amigos y conocidos tan sensible pérdida, les suplican un recuerdo en sus oraciones y se sirvan asistir al acto del entierro, que tendrá lugar hoy, día 21, a las once de la mañana, en la iglesia parroquial de Nuestra Señora de la Bonanova, plaza de la Bonanova, s/n., donde al mismo tiempo se celebrará una misa de cuerpo presente, y después acompañar el cadáver al cementerio del Sudoeste.

Casa mortuoria: pasaje Maluquer, núm. 8.

NO SE INVITA PARTICULARMENTE

† Doña Asunción Fullana Millán

Viuda de F. Ens, ha fallecido a los 71 años, habiendo recibido los SS. SS. y la B. A. (E. P. D.)

Sus afligidos: hijos, Asunción y Francisco; hijos políticos, Vicente Gandol y Concepción Martínez; nietos, sobrinos, primos y demás familia, ruegan una oración y la asistencia al entierro hoy lunes, a las cuatro de la tarde, en la iglesia parroquial de Ntra. Sra. del Carmen (calle del Carmen-Obispo Laguarda). Casa mortuoria: calle Joaquín Costa, n.º 19, bajos.

No se invita particularmente

† Doña Emilia Pagés Moreno de Villá

Ha fallecido a los 77 años de edad, confortada con el Sacramento de la Extremaunción y la Bendición Apostólica

(E. P. D.)

Sus afligidos: esposo, Emilio Villá Llampallas; hija, Gloria; hijo político, Jorge Humet Argemí; nietos, hermanas, hermano político, sobrinos, primos, demás familia (presentes y ausentes) y la razón social «PUIG SOLER Y HUMET, S. A.», al comunicarles tan sentida pérdida, les ruegan la tengan presente en sus oraciones y la asistencia a la iglesia parroquial de San Pedro de Masnou, hoy lunes, a las diez y media, donde se celebrarán los funerales «corpore insepulto» y seguidamente acompañar el cadáver a su última morada, cementerio de esta villa, por cuyos actos de cristiana caridad les quedarán muy agradecidos.

Masnou, 21 de febrero de 1966

EL REVERENDO

† Doctor Ramón Fors Vidal

PRESBITERO

CURA PARROCO DE SAN CUGAT DEL REC (SAN CUCUFATE)

Ayer domingo, día del Señor, descansó en la Paz, a los 74 años de edad, confortado con los Santos Sacramentos y la Bendición Apostólica

(q. d. G. g.)

El Rvdo. Sr. Cura Regente y los sacerdotes de la Comunidad parroquial; hermanos, Teresa, viuda de Rovira, y Juan; hermanos políticos, Petronila Masaguer, viuda de Fors, y Magdalena Fors; sobrinos y demás familiares, suplican oraciones e invitan al entierro y funeral de «corpore insepulto», a celebrar mañana martes, a las diez, en el templo parroquial (calle Princesa, número 21), siendo trasladado el cadáver al cementerio de la villa de Canet de Mar.

Barcelona, 21 de febrero de 1966

Los Excmos. Sres. Arzobispo de Barcelona y Obispo de Gerona han concedido indulgencias.

†

EL DOCTOR

Don Agustín Montaner Cabarrocas

MEDICO

Ha fallecido a los 82 años de edad, habiendo recibido los Santos Sacramentos y la Bendición Apostólica

(E. P. D.)

Sus afligidos: esposa, Rosa Rusca Vilardell; hija, Dolores; hijo político, José Novellas Puig; nietos, Rosa M.ª y José; hermanos, Juan (viudo de Leoncina Sabat) y Teresa (viuda de Puig); hermanos políticos, sobrinos, primos y demás familia (presentes y ausentes), al comunicar a sus amigos y conocidos tan sensible pérdida, ruegan una oración por el eterno descanso de su alma y la asistencia al domicilio mortuorio calle Lepanto, núm. 75, 1.º mañana martes, a las diez y media, para acompañar el cadáver a la parroquia de San Juan y San José, donde se celebrarán los funerales de «corpore insepulto», por cuyos actos les quedarán muy agradecidos.

NO SE INVITA PARTICULARMENTE

Mataró, 21 de febrero de 1966

†

Edwin Joly Amat

Ha fallecido, habiendo recibido los Santos Sacramentos y la Bendición Apostólica

(E. P. D.)

Sus afligidos: esposa María Fontanals Guillemot; hijos, Juan, Dolores y Jorge; hijos políticos, Carmen Amat, Jorge Aurell e Isabel Fortuny; nietos, bisnietos, hermanos, hermanos políticos, tíos, sobrinos, demás familia y la razón social «FONTANALS, S. A.», de Tarrasa, al participar a sus amigos y conocidos tan sensible pérdida, les suplican un recuerdo en sus oraciones y se sirvan asistir al acto del entierro, que tendrá lugar hoy lunes, día 21, a las once de la mañana, en la iglesia parroquial de Nuestra Señora de Nuria, calle Buen Pastor, núm. 9, donde al mismo tiempo se celebrará una misa de «corpore insepulto» y después acompañar el cadáver al cementerio de Tarrasa.

Casa mortuoria: Avenida Generalísimo Franco, núm. 536.

NO SE INVITA PARTICULARMENTE

Ministerio de Educación, Cultura y Deporte

REDUZCA COSTOS
El mejor aspirador del mundo
98.815 pesetas
MANTENGA LIMPIA SU INDUSTRIA
Que experiencia más interesante
Construido en Inglaterra
BV.C T832
CICLOMATIC S.A.
PARA LOS QUE QUIEREN LO MEJOR
Servicio post venta impecable
GRATIS solicite AHORA MISMO demostración sin compromiso. Tels. 2397456 2303872. París 89. BARCELONA - 15

TOSSA DE MAR

Vendo los mejores solares comerciales de la población, junto a la calle Nueva, de espléndido porvenir.

TOSSA DE MAR

Vendo parcelas junto al «Edificio ELSA», con facilidades de pago.

TOSSA DE MAR

Vendo un solar junto a la Avda. de la Palma, a precio de oportunidad.

TOSSA DE MAR

Vendo un apartamento y una tienda en el «Edificio ELSA».

TOSSA DE MAR

Vendo una vivienda de 200 metros cuadrados de superficie, con preciosa vista sobre el mar.

TOSSA DE MAR

Vendo un hotel-residencia, muy bien situado, amueblado a todo confort.

Razón: J. CARBONELL VILANOVA. — «Edificio ELSA» y Rda. San Pedro, 46. — Teléfono 231 - 48 - 26 (tres líneas)

La seguridad de una buena inversión. Utilice en sus obras, ARCE, el aparejo de cable que más se vende en España, por sus garantías únicas de:

Seguridad
Conservación
Asistencia técnica

1 año de garantía

Tenga

ARCE

el aparejo de las "buenas obras"

DANIS

ORGANIZACION SINDICAL
OBRA SINDICAL DEL HOGAR

La Delegación Provincial de Sindicatos de Barcelona (Obra Sindical del Hogar) convoca en el «BOLETIN OFICIAL DE LA PROVINCIA» núm. 41 de fecha de hoy, concurso público para la adjudicación de locales comerciales del Grupo de viviendas «EL BRUCH», de Badalona (Barcelona).

El pliego de condiciones y demás normas a que se ajusta el concurso, estarán de manifiesto en las oficinas de dicha Secretaría Técnica y en el tablón de anuncios de la Delegación Provincial de Sindicatos, situadas en Barcelona, Vía Layetana, núm. 18, 8.ª planta, hasta las doce horas del día doce de marzo de 1966.

Barcelona, a 17 de febrero de 1966
EL DELEGADO PROVINCIAL DE SINDICATOS
Firmado: **Rodolfo Martín Villa**

ORGANIZACION SINDICAL
OBRA SINDICAL DEL HOGAR

La Delegación Provincial de Sindicatos de Barcelona (Obra Sindical del Hogar) convoca en el «BOLETIN OFICIAL DE LA PROVINCIA» núm. 41 de fecha de hoy, concurso público para la adjudicación de locales comerciales del Grupo de viviendas «BUENOS AIRES», de la localidad de Martorell (Barcelona).

El pliego de condiciones y demás normas a que se ajusta el concurso, estarán de manifiesto en las oficinas de dicha Secretaría Técnica y en el tablón de anuncios de la Delegación Provincial de Sindicatos, situadas en Barcelona, Vía Layetana, núm. 18, 8.ª planta, hasta las doce horas del día doce de marzo de 1966.

Barcelona, a 17 de febrero de 1966
EL DELEGADO PROVINCIAL DE SINDICATOS
Firmado: **Rodolfo Martín Villa**

ORGANIZACION SINDICAL
OBRA SINDICAL DEL HOGAR

La Delegación Provincial de Sindicatos de Barcelona (Obra Sindical del Hogar) convoca en el BOLETIN OFICIAL DE LA PROVINCIA núm. 41 de fecha de hoy, concurso público para la adjudicación de locales comerciales del Grupo de viviendas «VICTORIA», de Granollers (Barcelona).

El pliego de condiciones y demás normas a que se ajusta el concurso, estarán de manifiesto en las oficinas de dicha Secretaría Técnica y en el tablón de anuncios de la Delegación Provincial de Sindicatos, situadas en Barcelona, Vía Layetana, núm. 18, 8.ª planta, hasta las doce horas del día doce de marzo de 1966.

Barcelona, a 17 de febrero de 1966
EL DELEGADO PROVINCIAL DE SINDICATOS
Firmado: **Rodolfo Martín Villa**

ORGANIZACION SINDICAL
OBRA SINDICAL DEL HOGAR

La Delegación Provincial de Sindicatos de Barcelona (Obra Sindical del Hogar) convoca en el BOLETIN OFICIAL DE LA PROVINCIA núm. 41 de fecha de hoy, concurso público para la adjudicación de locales comerciales del Grupo viviendas «IGNACIO PUIG, S. J.», de Manresa (Barcelona).

El pliego de condiciones y demás normas a que se ajusta el concurso, estarán de manifiesto en las oficinas de dicha Secretaría Técnica y en el tablón de anuncios de la Delegación Provincial de Sindicatos, situadas en Barcelona, Vía Layetana, núm. 18, 8.ª planta, hasta las doce horas del día doce de marzo de 1966.

Barcelona, a 17 de febrero de 1966
EL DELEGADO PROVINCIAL DE SINDICATOS
Firmado: **Rodolfo Martín Villa**

ORGANIZACION SINDICAL
OBRA SINDICAL DEL HOGAR

La Delegación Provincial de Sindicatos de Barcelona (Obra Sindical del Hogar) convoca en el BOLETIN OFICIAL DE LA PROVINCIA núm. 41 de fecha de hoy, concurso público para la adjudicación de locales comerciales del Grupo de Viviendas «25 SEPTIEMBRE», de Rubí (Barcelona).

El pliego de condiciones y demás normas a que se ajusta el concurso, estarán de manifiesto en las oficinas de dicha Secretaría Técnica y en el tablón de anuncios de la Delegación Provincial de Sindicatos, situadas en Barcelona, Vía Layetana, núm. 18, 8.ª planta, hasta las doce horas del día doce de marzo de 1966.

Barcelona, a 17 de febrero de 1966
EL DELEGADO PROVINCIAL DE SINDICATOS
Firmado: **Rodolfo Martín Villa**

PISOS CENTRICOS TERMINADOS

Calle Nápoles, 96
Calle Provenza, 467 - 469
Calle Entenza, 81 - 87
Calle Calabria, 241 - 243

Construcción inmejorable, gran calidad
4 dormitorios y servicios. Informes en los inmuebles y en ALVAREZ VALLS, S. A.
Calle Consejo de Ciento, 360

ALUMINIO

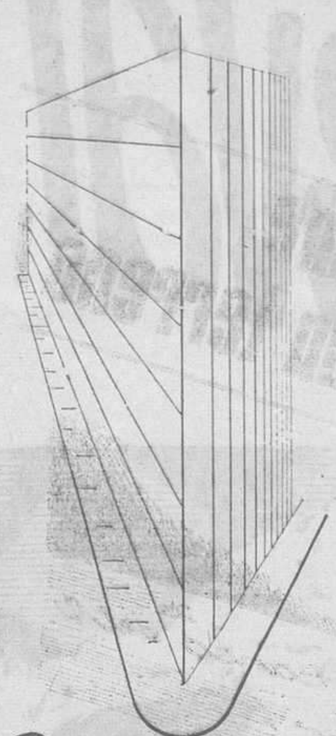

ENVIENOS ESTE CUPON Y GUSTOSAMENTE LE REMITIREMOS CATALOGOS

RUEGO MANDEN PRECIOS Y CATALOGOS TECNICOS

Nombre .....
Dirección .....
Población .....

DISPONEMOS DE GRANDES EXISTENCIAS

CHAPAS LISAS
CHAPAS ONDULADAS
CHAPAS ORNAMENTACION
CINTAS A MEDIDA
DISCOS A MEDIDA
TUBOS EXTRUIDOS
TUBOS LAMINADOS
BARRAS Y PERFILES

Hijos de Vicente
ROSES

Tels. 251 91 25 - 251 36 07 - 251 44 09
OFICINAS CENTRALES Y ALMACEN REGULADOR: GARCILASO, 100, junto Av. Meridina (Metro Sagrera) BARCELONA

FABRICA TAPICERIA Y MUEBLES BRAVO

En nuestra GRAN EXPOSICION (1.500 m.2), le ofrecemos algunas de nuestras especialidades.

COMEDORES: Librerías, Arcones, Mesas dos peanas y redondas estilo español, Librerías Nórdicas y modernas por elementos para instalaciones de comedor living. Comedores rústicos y modernos completos con vitrina.

DORMITORIOS: Rústicos estilo español, nórdicos y modernos por elementos y con altillos.

TRESILLOS: 60 modelos clásicos y modernos, sofás 2 y 3 plazas tapizados con piel, skai o meraklon primera calidad, DE ULTIMA LINEA MODERNA.

CAMAS: Muebles-librería cama, sofás cama y literas. GRAN VARIEDAD.

AUXILIAR: Además toda gama de mueble auxiliar y utilitario. Recibidores. Gran surtido en Tequillones y consolas rústicas y lacadas, cuadros, reproducciones y óleos muy decorativos.

NUESTROS SLOGANS

CALIDAD, GARANTIA. 40 años al servicio de Barcelona y provincia. Aparcamiento asegurado. — VISITENOS. — 12 meses sin aumento. MAYOR DE GRACIA, 183-185 (jto. Metro Fontana)

A 15 KM. DE BARCELONA

Pague 1.944 pesetas mensuales, incluidos todos los gastos de urbanización (luz, agua, alumbrado público, asfaltado, etc.)

SANTA ROSA

— Autobuses cada media hora desde Plaza España y Enrique Granados, con parada en la misma Urbanización.
— Dentro del núcleo urbano de CERVELLO-VALLIRANA
— Amplia zona de pinos.

«SANTA ROSA». — Vía Layetana, 32 - 34. Tel. 210 - 56 - 42

Nombre ... ...
Domicilio ... ...
Población ... ...

CAMARAS FRIO CADI

ARMARIOS, MOSTRADORES
CONGELADORES y VITRINAS
DISTRIBUIDOR: CELAYA, URGEL, 55. — BARCELONA - 11

ESTUDIAR IDIOMAS, SI
PERO CON GARANTIAS

● **Con la garantía de efectividad de un sistema adoptado en todo el mundo, los famosos**

LABORATORIOS DE IDIOMAS

● **Con la garantía que ofrecen profesores nativos a su servicio particular.**
Usted y su profesor; nadie más oye la lección.
Con la garantía de poder escucharse a sí mismo, comprobando su fonética con la de su profesor cuantas veces quiera.

Inicie hoy mismo su curso o mañana, o cuando a usted mejor le parezca. Le esperamos. Visítenos; es la mejor forma de conocernos

GRATIS y sin compromiso le ofreceremos una sesión en nuestros

LABORATORIOS ORPEI DE IDIOMAS

Avda. Príncipe de Asturias, 54. — Teléfono 227 - 15 - 43
Profesor: P. Molinero Santamaría. — Aut. M. E. N. 163, G. 2.ª

MUEBLES LIMBA

Rosellón, 304, junto General Mola

OFERTA ESPECIAL

TRESILLOS desde 5.000 Ptas. extra
SILLONES PAREJA desde 2.500 Ptas. super
SILLONES SUELTOS desde 1.500 Ptas. calidad

LIBRERIAS, DORMITORIOS, etcétera
Rosellón, 304 - Tel. 257 66 53

Ministerio de Educación, Cultura y Deporte

REGIONALES

VICH

Don Esteban Molist, designado pregonero del «Mercat del Ram»

Vich, 20. — Se ha entrado en plena fase de preparativos del Mercat del Ram, que se celebrará el Sábado de Ramos, día 2 de abril. El domingo día 27 de marzo pronunciará el pregón el publicista y Subdirector adjunto de «Diario de Barcelona» don Esteban Molist Pol, en acto solemne, durante el cual será proclamada la Reina de las fiestas.

La junta organizadora ha acordado conceder el «Llorer del Mercat del Ra...» a Televisión Española, la cual se ha hecho acreedora a este galardón por su gran interés por las ferias.

Tan tradicional y típica feria promete obtener en todos sus aspectos el esplendor y trascendencia que ya le es habitual, destacando la exposición agrícola-ganadera, en cuyo pabellón se desarrollará el tema «Construcciones rurales» con una amplia referencia, por medio de maquetas y gráficos, de todo lo concerniente a las instalaciones en las explotaciones ganaderas y agrícolas; organizándose un ciclo de conferencias para orientar sobre dicho tema.

El stand oficial está proyectado con líneas modernas y atrevidas, que constituirá un impacto de admiración y buen gusto.

Han aparecido ya los carteles anunciadores y se está confeccionando el programa general, con un extenso repertorio de festejos y actos populares que contribuirán a hacer más atractivo el Mercat del Ram, ya de siempre muy animado y concurrido, cuyas ferias durarán del 30 de marzo al 3 de abril. Habrá, también, los Concursos de Pintura rápida y de Cine amateur durante el transcurso del mercado.

EXCURSIONES EN AUTOCAR

PASIONES

OLESA - ESPARRAGUERA - CERVERA

«CALÇOTADA» por la ruta del vino
27 febrero (1 día). 390 ptas.

SANTUARIO NUESTRA SEÑORA DE QUERALT
6 marzo (1 día). 360 ptas.

SANTUARIO DEL MIRACLE Y EL SOLSONES
13 marzo (1 día). 380 ptas.

GUILLERIAS - CAMPRODON
19 marzo (2 días). 950 ptas.

ANDORRA
19 marzo (2 días). 930 ptas.

MONASTERIO PIEDRA
19 marzo (2 días). 1.270 ptas.

MONTSENY - BAÑOLAS - AMPURDAN
19 marzo (2 días). 990 ptas.

FALLAS VALENCIA
16 marzo (5 días). 2.400 ptas.

UTILICE NUESTRO SISTEMA DE VENTAS A PLAZOS

Para inscripciones:

Marsans
AGENCIA DE VIAJES
PLACA DE ORO AL MERITO TURISTICO G.A.T.I

Ramblas, 134-136. T. 2213097
P.º de Gracia, 13. T. 2312505
Av. G. Franco, 443. T. 2301200
San Juan, 32. T. 301739. Reus

HOSPITALET DE LLOBREGAT

Distinción a don Antonio Llonch, ex alcalde de Sabadell

Hospitalet de Llobregat, 20. — El alcalde de esta ciudad, don José Matías de España, como presidente de la Obra Infantil de los Suburbios y de acuerdo con la Junta de esta Institución, ha concedido al ex alcalde de Sabadell, don Antonio Llonch, la insignia de Oro de dicha entidad, en reconocimiento de su magnífica labor en favor de las clases humildes.

La Insignia de los Suburbios se concede una sola vez al año y recae siempre en los alcaldes en activo. Están en posesión de la misma los alcaldes de Arenys de Munt, Mataró, Castelldefels y Lérida.

El señor Matías de España, juntamente con una representación de la Obra, impondrá el honroso distintivo al señor Llonch el próximo mes de marzo. — Cifra.

TARRASA

Solicitud de un centro telegráfico para la villa de Rubí

Tarrasa, 20. — La Cámara Oficial de Comercio e Industria de Tarrasa ha gestionado, cerca de la Dirección General de Correos y Telecomunicación, la creación, en Rubí, de un centro telegráfico o una oficina fusionada, como existe en otras poblaciones de menor importancia. La petición se basa en la necesidad por la que atraviesa dicha población de contar con uno de estos servicios, ya que tanto su auge industrial y comercial como el aumento del censo de habitantes experimentado por la villa de Rubí, perteneciente al partido judicial de Tarrasa y cifradas en 564 empresas y 17.000 habitantes, así lo aconsejan. Con ello se intenta, además, eliminar la incomodidad que representa para los habitantes de Rubí el tener que trasladarse a Tarrasa para efectuar los giros y telegramas internacionales — Cifra.

El doctor Torrella Niubó, psicólogo industrial

Tarrasa, 20. — Tras seguir los cursos correspondientes de la carrera, y superadas las pruebas finales de reválida, esta semana ha recibido, en Madrid, el título de Psicólogo (especialidad industrial) de la Escuela de Psicología y Psicotecnia de la Universidad Central, el doctor don Francisco Torrella Niubó, director del Museo Textil Biosca. — Cifra.

Cifra «récord» de mozos alistados

Tarrasa, 20. — La clasificación y declaración de soldados efectuada hoy en las Casas Consistoriales, ha dado un resultado de 960 alistados, por el cupo de Tarrasa y 188 por el de forasteros alistados por delegación, cifra «record», no alcanzada en alistamientos anteriores. — Cifra.

MANRESA

Hoy se celebrará la fiesta de la Misteriosa Luz

Manresa, 20. — Mañana se celebrará la fiesta de la Misteriosa Luz, en el 621 aniversario de su fundación. Como preludio a los actos de mañana, hoy han tenido efecto diversas competiciones deportivas que han estado muy animadas. Dentro de los actos culturales, ha habido la inauguración de varias exposiciones, un concurso de pintura, conciertos de música clásica y moderna y sesiones extraordinarias de cine y teatro.

La conmemoración simbólica de la venida de la Luz a Manresa tendrá efecto a las diez de la mañana, en el atrio del templo de Nuestra Señora del Carmen, y la misa la oficiará el obispo de Vich, doctor Masnou. — Cifra.

Director: D. J. GALLARDO
Director facultativo:
Dr. S. MARCOS
Número de Sanidad 8 C.

PARA SU PELO

Los Institutos Médicos Capilares «SAN ANTONIO», de París, especializados en el cuidado y conservación del cabello, comunican que sus locales de MADRID, Av. José Antonio, núm. 7, tel. 221-44-00, y BARCELONA, Ronda San Pedro, 8, teléfono 231-58-83, están abiertos sin interrupción de 11 a 20 horas, los días laborables, y de 10 a 14 los sábados. En 30 minutos de examen, sin ningún compromiso, diremos si nuestro método puede ser eficaz en su caso. Ambos INSTITUTOS en estas ciudades están montados e instalados de forma que las señoras y señores clientes no esperen. Para consultar sobre el método a seguir pueden presentarse durante las horas anteriormente indicadas. BARCELONA, Ronda de San Pedro, 8, (a 50 metros de la Plaza Cataluña), teléfono 231-58-83.

B. VALLS SISTACH S. A.

CASA FUNDADA EN 1891

HIERROS

Calle Sagrera, nums. 31 al 41

Teléfonos *251 42 05 - 251 99 12 - 251 96 51 y 251 97 27

nueva!

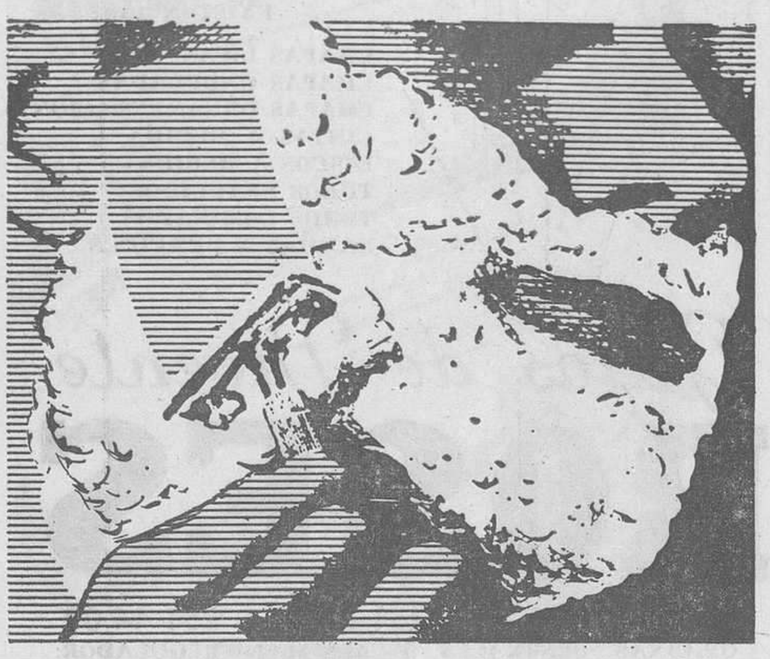

FILOMATIC

La hoja de acero inoxidable

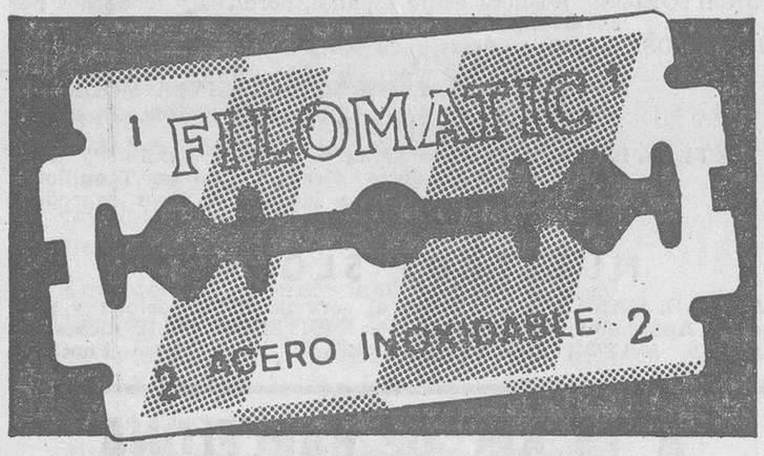

Estas son sus características técnicas:

PRIMERA MATERIA: Está fabricada con el mejor acero inoxidable, importado especialmente de Suecia.

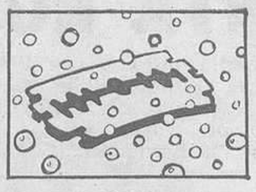

TRATAMIENTO: Cada hoja está sometida a un proceso especial de suavizado, el teflonado, último avance técnico.

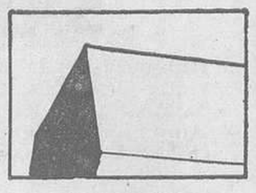

FILO Y ANGULOS: Su filo es microscópicamente perfecto, sin rateado alguno. Los ángulos han sido estudiados científicamente, como delicado instrumento de precisión.

Estas son sus excepcionales ventajas:

PERFECCION DE RASURADO Y RECORRIDO DE LA HOJA: Rasura a fondo, sin posibilidad de la más leve irritación. Rápido y extremadamente suave recorrido de la hoja, a cualquier presión.

COMODIDAD: No necesita secarse, sólo enjuagarse.

DURACION Y ECONOMIA: Una sola hoja dura muchos más rasurados. La gran cantidad de veces que se utiliza, hace que su coste por afeitado sea menor que las hojas comunes.

FILOMATIC ACERO INOXIDABLE

Su distribución en el mercado, permite que usted pueda disponer en cualquier momento de su FILOMATIC.

Fabricado por BASSAT, S.A. - Barcelona

¿POR QUE TODOS PREFIEREN "MAS PERE"?

APROBACION DEFINITIVA POR LOS ORGANISMOS OFICIALES DE FECHA 23-7-1963

"MAS pere"

"MAS PERE" = MAR Y MONTAÑA
¡UNA URBANIZACION PARA TODO EL AÑO!
Ya vale el doble... ¡y todavía cuesta lo mismo!

- En el "corazón de la Costa Brava", CALONGE, a pocos minutos de Palamós, Playa de Aro, S'Agaró...
- Clima muy sano y agradable. Rodeada de alcornoques y pinos.
- Amplias avenidas asfalfadas ya terminadas e iluminadas. Instalaciones deportivas, parques infantiles, comercios, etc.... en construcción.
- Máximas facilidades de pago.

SOLICITE INFORMACION HOY MISMO

Recorte este cupón y envíelo a:

PROMOTORA FAGNERI, S.A.

Balmes, 311, entlo. 3.ª - Teléfono 227 71 29 - BARCELONA-6

Ruego me envíen amplia y detallada información, sobre la Urbanización "MAS PERE" (Calonge)

Nombre
Calle n.º
Población Tel.

SOLO "ROCA DE MALVET" (Sta. Cristina de Aro) COINCIDE EN VENTAJAS CON "MAS PERE"

SEMANA SANTA 1966

Excursiones autopullman

Roma	9 d.	4.950
Niza	9 d.	3.200
Andalucía	9 d.	4.900
Benidorm	6 d.	2.500
Murcia	6 d.	2.650
Alicante	6 d.	2.550
Valladolid	6 d.	2.800
Costa Azul	5 d.	3.250
Sur Francia	4 d.	2.100
Andorra - Lourdes	4 d.	1.550
Lourdes	3 d.	1.100
Mon. Piedra	3 d.	1.275
Andorra	3 d.	850
Mallorca		desde 1.200

(salidas diarias, barco - avión)

Solicite folleto detallado:

Viajes Celtour, S. A.

Avda. Marqués Argentera, 4 (junto Estación Francia)

Tels. 219 20 58; 219 20 62

BARCELONA - 3

BOMBAS y MOTORES de todas clases

REPARACION Y ALQUILER

FERNANDO TRAVESSET

Pl. Regomir, 5

Tel. 222-28-96

Barcelona

TELEVISORES

DE LAS MEJORES MARCAS

SIN ENTRADA

SIN FIADOR

¡¡¡SIN PAGAR CANTIDAD FIJA MENSUAL!!!

Nos limitaremos a cobrarle cantidad de ptas. que Ud. tenga dispuesta cada mes para el pago del televisor que adquiera (dentro de la medida razonable)

¡¡¡REGALAMOS!!! ANTENA TV

Teléf. 223 00 96

Informaremos a domicilio

Ministerio de Educación, Cultura y Deporte

vd. ya no puede protegerse como antaño

Y el yelmo como protección, no es lo más adecuado en nuestro tiempo. Use un medio más eficaz

...suscriba el 3 DE MARZO cédulas para inversiones al 4'50 por ciento

En el Banco de España emisión de 5.000.000.000 de pesetas • Tipo D • Exenciones de impuestos incluso en herencias y libres de todo gasto para el suscriptor • Consulte en su Banco, Caja de ahorros, Agente de Cambio y Bolsa o Corredor de Comercio

Orden Ministerial del 20 de ENERO de 1966

ES UN CONSEJO DE LA DIRECCION GENERAL DEL TESORO

Ministerio de Educación, Cultura y Deporte

Economía y Finanzas

RUMORES Y RECORTES

El Banco de España, en el Balance cerrado en 31 de enero, informa que la circulación fiduciaria ascendía a 154.982,2 millones de pesetas, lo cual representa una baja de 9.864 millones sobre el último dia de diciembre de 1965. En enero de último año el descenso de los billetes en circulación fue de 8.216 millones; en el mismo mes de 1964, de 6.657, y en enero de 1963 de 6.658 millones de pesetas. Estas bajas suelen ser corrientes, como puede apreciarse, después de los grandes pagos que se hacen a fin de año.

● En los diez primeros meses del pasado 1965 se exportaron a distintos países del mundo 590 camiones Pegaso, lo cual representa un 10,2 por ciento del total de la producción de Enasa.

● Gran parte del ahorro alemán encarrila sus inversiones hacia los fondos de inversión. En Alemania Occidental existen nueve sociedades que gestionan o administran veintitrés Fondos, las cuales desde enero a octubre del año pasado obtuvieron unos 320 millones de marcos de la venta de participaciones, lo que representa un 17 por 100 de incremento sobre 1964, en que esta venta alcanzó los 274 millones de marcos. Esto tiene tanta mayor importancia cuando inventariados todos los fondos de esas sociedades a finales del citado mes de octubre de 1965 resulta que es una cifra similar a la del mes de octubre de 1964, o sea, 3.230 millones de marcos. Se considera, a la vista del aumento apuntado, que el total de ingresos de 1965 llegará a alcanzar los 440 millones de marcos.

● Durante el año 1966 España participará oficialmente en seis ferias internacionales. Aparte de ello, se montará una Exposición de Productos Españoles en Las Palmas con vista a los mercados centroafricanos; a esto se unirá un congreso hispano-africano de hombres de negocios, acontecimiento que tendrá lugar en Santa Cruz de Tenerife. También será montado en Copenague, por el Ministerio de Comercio de nuestro país, un Centro Comercial Permanente, suponiéndose que iniciará sus actividades en este primer semestre de 1966. Como ya es sabido, en Francfort y Nueva York, habrá mensualmente este año exhibiciones de muestrarios en los Centros Permanentes de Productos Españoles. Independientemente de ello, la Comisaría General de Ferias y Exposiciones Comerciales, subvencionará a las firmas particulares que asistan personalmente a las ferias internacionales que se celebren en el mundo.

● Se han desmentido los rumores sobre la probable emisión de billetes de 5.000 pesetas. Parece que todo surgió de cierto artículo de un economista y que apareció en varias publicaciones españolas.

● El próximo mes de marzo tendrá lugar en el Palacio de Exposiciones de la Cámada Oficial de Comercio, de Madrid, la Primera Exposición de «La Industria del Frío-USA». Dicho certamen está organizado por el Departamento de Comercio de Estados Unidos, y en él, 58 destacadas firmas norteamericanas presentarán las más destacadas líneas de equipos de refrigeración, asistidos por sus representantes locales. El transporte, despacho y manipulación de todas estas mercancías, ha estado a cargo de la empresa Fernando Roqué, Transportes Internacionales, S. A., por la gran experiencia que tiene en esta clase de operaciones

● Heller Factoring Española ha sido admitida como asociado cooperador de la Cámara Oficial de Comercio y Navegación de Barcelona.

● Para impulsar las operaciones de exportación se va a constituir en España una empresa formada por los Bancos Exterior de España, Ibérico y Mercantil. Estará vinculada con la International Factors y se dedicará a la modalidad de financiación «factoring».

● Francisco Cabana ha publicado un interesante libro titulado «La Banca a Catalunya», que subtitula «Apunts per a una història», y que ha prologado don Juan Sardá Dexeus. Si no fuera más, ya sería interesante el libro en cuestión por la aportación que ofrece sobre un tema tan importante como es la historia de la Banca en Cataluña. Pero es que, además, suma un conocimiento evidente del tema, arropado por un indudable cariño y que si no sustrae del todo una tendencia, ésta, a su vez, es necesaria para alejar la frialdad del acontecimiento histórico y darle un indudable calor humano y sentimental, muy de acorde con el espíritu de esta tierra. Abundan en el contenido del libro añadiremos que es de agradecer que se haya publicado. Los años transcurridos desde ciertos hechos, no entibian el interés candente de los temas tratados, algunos de los cuales han sido considerados por muchos con un apasionamiento que persiste y al que tampoco escapa el notable trabajo del joven autor. La autoridad del prologuista y sus observaciones dan su justo valor al contenido de este notable libro, que tiene mucho de análisis histórico.

● Se calcula que en el pasado 1965 el turismo mundial gastó un total de 40.000 millones de dólares. Como se estima que en España la aportación turística ascendió a 1.100 millones de dólares, esta cifra representa un 2,6 por 100 de ese gasto mundial turístico.

● El Servicio de Estudios del Ministerio de Comercio afirma que el coste de la vida ha crecido un 14 por ciento. En cambio, el Instituto Nacional de Estadística declara que sólo ha subido un 5,4 por ciento.

● Se dice que al reanudar totalmente sus actividades, el Banco Central se propone llevar a cabo la ampliación de capital, autorizada en su día por la Junta General, de 400 millones de pesetas, para lo que pondrá en circulación 800.000 acciones, pero en dos etapas y por mitad. Las 400.000 acciones primeras se lanzarán tan pronto sea obtenida la autorización y en la proporción de una acción nueva por cada cuatro antiguas. Las otras 400.000 acciones no se cree sean emitidas antes de junio y lo serán sobre la base de una por cinco.

● Y recogiendo otro comentario, añadiremos que, al parecer, se dice que en la próxima Junta General, que se celebrará el 26 de marzo, el informe no lo pronunciará el presidente, don Ignacio Villalonga, sino el consejero director general, don Alfonso Escamez. Como quiera que sea, será escuchado con el mayor interés después de los recientes acontecimientos. El año pasado la Junta se celebró en 27 de marzo.

● Dicen de Madrid que han sido admitidas a cotización 700.000 acciones nuevas del Banco Hispano Americano.

● En la celebrada Junta General de Hidroeléctrica de Cataluña quedó patente la indudable confianza que los accionistas tienen depositada en don Pedro Durán Farell. Quizá por la exposición llana y clara con que planteó los distintos problemas, que es su norma de siempre; pero el hecho es que apenas hubo intervenciones. Entre otras cosas, se supo que habia aumento de dividendo, al pasar de diez a once, y que del suministro que la Entidad proporciona (que es el 16,5 por ciento del consumo catalán), el 85 por ciento se lo llevan entre Barcelona-capital y la provincia. El resto de ese suministro lo consumen Lérida, Gerona y Huesca.

● Desde primeros del mes actual las centrales lecheras pagan veinte céntimos menos por litro de leche a las granjas productoras. Y siendo esto serio, no es lo peor: una de las principales recolectoras ha anunciado —según afirman— que va a rebajar en una peseta, a partir de primero de marzo, el precio actual de compra. Según alegan, la causa es consecuencia de las grandes importaciones de leche en polvo que se han efectuado.

● Según leemos, va a ser duplicada la producción de energía eléctrica, durante el cuatrienio que va de este año a 1970. Dice la noticia que se instalará una potencia de 10.447.816 millones de kilovatios y que el número de centrales nuevas será de 110, entre las que se citan las nucleares de Zorita de los Canes y la de Santa María de Garona. Nada se dice de la proyectada al sur de Tarragona.

● El informe de don José Euwens, director general del Banco Comercial Transatlántico resulta siempre muy concreto y sincero. En la Junta General del pasado sábado, entre las cosas expuestas, citó que el año actual no se presenta con tan claras perspectivas como los años precedentes, apuntando sobre la conveniencia de frenar los gastos públicos. Admitió que esto ya sucede en otros países, pero recordó, asimismo, que España es país con un desarrollo joven. También apuntó sobre la necesidad de que los salarios se adapten a las necesidades de la productividad y acabó expresando su absoluta confianza en la expansión industrial a que estamos asistiendo. Uno de los puntos más interesantes fue su afirmación de que la moneda española es sana y, por ahora, no hay razón para preocupaciones.

José María HUERTAS

Caja de Ahorros Provincial de la Diputación de Barcelona

El día 15 del corriente mes de febrero ha tenido lugar, bajo la presidencia del excelentísimo señor marqués de Castell-Florite, la reunión del pleno del Consejo de Administración para el examen y aprobación del Balance y cuentas del ejercicio 1965. Asistieron los consejeros señores Alonso, Ferrer Pi, Torras Villá, Samaranch, Peitx, Molleví, Ribas, Torra-Balari y Onandía. A última hora, y por enfermedad, se vio obligado a excusar su asistencia el vicepresidente don Tomás Caminal.

El director general, don José Alsius, dio lectura a la Memoria, reflejo de las actividades desarrolladas durante el ejercicio. Los depósitos de ahorro ascienden en 31 de diciembre a 7.101.594.565'49 pesetas con un aumento de 1.376.556.393'79 pesetas, superior al alcanzado en todos los ejercicios precedentes. Dicho incremento representa el 24'04 % sobre los depósitos existentes en 1.° de enero. El ahorro depositado en la Caja ha sido canalizado en inversiones productivas dentro de los dos mayores conceptos que se reflejan en el Balance: suscripción de valores y créditos al sector privado.

La cartera de valores asciende en 31 de diciembre a 3.379.948.395'12 pesetas, de los cuales 2.500 millones corresponden a valores del Estado y avalados. Se han cumplido las normas señaladas por el Ministerio de Hacienda, sobre la inversión en este concepto del 50 % del incremento de los depósitos en el ejercicio anterior, dentro del cual se comprenden una parte importante de obligaciones emitidas por empresas privadas. Como es norma tradicional en la Caja, no figura dispuesta cantidad alguna de la cuenta de crédito abierta en el Banco de España, estando su cartera de valores libre de cualquier carga.

La cartera de créditos por un importe total de pesetas 2.923.174.461'69, refleja las aportaciones efectuadas en la financiación del sector privado. Se ha acentuado durante el pasado ejercicio la ayuda crediticia a plazos medio y largo a empresas industriales y agrícolas, con preferencia o las que por su tamaño tienen más dificultades para acudir al mercado de capitales. El total invertido en este concepto es el 41 % de los depósitos.

El excedente o beneficio líquido, después de practicar una realista política de amortizaciones y saneamiento del activo, es de 132.229.929'16 pesetas, de las cuales se han destinado 102.000.000 a incremento de reservas que ascienden a pesetas 319.811.466'79. No obstante las mejoras concedidas al personal y aumento de gastos generales, los coeficientes de explotación mejoraron en relación con el ejercicio anterior, disminuyendo los correspondientes al debe de la cuenta de resultados y aumentando los del haber.

Se trató de la obra benéfico-social sostenida por la Caja, especialmente del HOGAR DE MATRIMONIOS ANCIANOS y CENTRO QUIRURGICO SAN JORGE, así como de las bibliotecas populares creadas y sostenidas por la Caja. Dentro de este concepto de la obra benéfico-social, se destacó la aprobación en el pasado mes de diciembre por el Ministerio de Educación Nacional, de la creación de un Consejo Escolar Primario, cuyo objeto es dotar de escuelas sostenidas por la Caja a las poblaciones donde desarrolla sus actividades.

El presidente, marqués de Castell-Florite, al resumir la actividad de la Caja, hizo votos para la continuación del desarrollo dentro de la estabilidad monetaria. La progresión espectacular alcanzada por las Cajas de Ahorros en España en estos últimos años, se debe, claro es, a diversos factores entre los que figuran en primer lugar la solvencia operatoria de las Cajas y la próspera y satisfactoria expansión económica del país. Pero sin duda que ha influido en ella en forma importante el aumento de los perceptores de rentas de trabajo y su creciente estimación y retribución. Los depositantes de las Cajas de Ahorros pertenecen la mayoría a esta clase. Por ello, dijo el marqués de Castell-Florite, como Caja de Ahorros benéfica que no sirve intereses particulares ni egoismos de grupos sino un fin que se identifica con el interés general, hacemos votos para el mantenimiento de una estabilidad monetaria que aleje la plaga inflacionista que confiscando los ahorros de las clases menos dotadas tantos daños puede ocasionar.

Por último, el marqués de Castell-Florite expresó su reconocimiento a todos los depositantes que hacen posible la actividad de la Caja, felicitando a los señores consejeros dirección y todo el personal por los resultados obtenidos, proponiendo y acordándose por el Consejo la concesión de una mensualidad extraordinaria al personal.

UNA NOVEDAD PARA NUESTRAS BOLSAS

SE HA CONSTITUIDO NUVOFONDO, EL PRIMER FONDO ESPAÑOL DE INVERSION MOBILIARIA

ES UNA MODALIDAD QUE BENEFICIA AL PARTICIPANTE Y REPERCUTIRA EN EL ACTUAL MOMENTO BOLSISTICO

La rueda de prensa celebrada en los salones del Banco Urquijo, en Barcelona. (Foto Pérez de Rozas)

Desde el día primero de este mes se ha lanzado al mercado el primer fondo español de inversión mobiliaria Se denomina Nuvofondo y su administración está a cargo de Gesfondo una Sociedad Anónima gestora de fondos de este tipo. Nuvofondo ha sido aprobada, con el número uno, por el Instituto de Crédito a Medio y Largo Plazo.

El acontecimiento, de innegable importancia para la Economía española decidió a los directivos de la Entidad a celebrar una rueda de prensa financiera, motivo que sirvió a la vez para dar a conocer la formación del Consejo de Administración y el capital participante en Gesfondo.

Preside el Consejo don Pedro Durán Farell, personalidad harto conocida en el mundo financiero; el consejero delegado es don Ramón Trías Fargas, catedrático de Economía y Hacienda Pública, y el director, don Joaquín Calvo Jaques, los cuales, en unión del director del Banco Urquijo, don José-Acacio Gómez Vigo vocal también de dicho Consejo, atendieron a los periodistas Completan el Consejo, don Wenceslao Millán Fernández, como vicepresidente; don Antonio Negre Villavecchia, secretario, y los vocales don E. G. Renk y don Federico Padrós Muns.

La participación económica en la Empresa está distribuida así: Banco Urquijo 50 por ciento; Intrag, sociedad filial y gestora de fondos de inversión de la «Union de Banques Suisses», 25 por ciento, y Sicofisa, otro 25 por ciento. El depositario de Nuvofondo es el Banco Urquijo

IMPORTANCIA DE LOS FONDOS DE INVERSION

El marco actual de la economía española aconseja la aparición de los Fondos de Inversión Mobiliaria El presente momento del país es de desarrollo y se están alcanzando niveles de renta que colocan a España en un nivel medio dentro de la escala del desarrollo mundial. Cada día aumenta más la demanda de productos y en consecuencia debera producirse en correlativo incremento. Esto acarreará las consiguientes necesidades de financiación. En países de un nivel de renta anual como el nuestro, los Fondos han permitido que el ahorro alcance la inversión de una manero cada vez más extendida. La Ley española sobre este tema ya dice que los Fondos son un estímulo valiosísimo para el encauzamiento del pequeño ahorro hacia la inversión mobiliaria.

Además —y esto, según afirma el señor Trías Fargas—, existe un hecho indudable: a través de los fondos de inversión se aportará a la Bolsa unos nuevos capitales que antes se mantenian alejados de ella. Es sabido que para realizar la inversión bursátil con ciertas probabilidades de éxito, es necesario tener tiempo y emplear unos conocimientos y una preparación adecuada. Gran número de potenciales inversores se han mantenido alejados del mercado de valores hasta el momento por dichos motivos. Los fondos de inversiones, a través de su amplia diversificación y de su gestión profesional, ofrecen a los inversionistas uos alicientes que inversionistas unos alicientes que la gestión individual de este tipo no puede lograr. Ello ofrece a los capitales un tanto reacios hacia la Bolsa y, como consecuencia, merced a los fondos de inversión dicha Bolsa irá notando un incremento en su volumen operatorio.

Evidentemente, en el caso que nos ocupa, Nuvofondo es de excepcional interés para el ahorro español, el cual puede entregar sus capitales a tal entidad de fondo inversionista a cambio de participaciones en aquél.

Administrado por Gesfondo, es esta Sociedad Anónima la que marca la política a seguir, señalando los valores mobiliarios que deben integrar la cartera de su administrada. Añádase que para mayor garantía de los partícipes, los valores y el metálico que constituyen Nuvofondo se hallan depositados en el Banco Urquijo, el cual a su vez como participante, presta su mayor atención y garantía a todas las operaciones para que las tales se realicen de acuerdo con la Ley y el Reglamento de Gestión.

Cada participacion de Nuvofondo tiene un valor que se calcula diariamente, de acuerdo con las cotizaciones bursátiles de los valores en cartera. Por otra parte, en cualquier momento, el partícipe puede solicitar el reembolso de sus participaciones, lo que se efectúa instantáneamente al valor de la participación del día. El capital de Nuvofondo es variable, ya que también se emiten participaciones de manera continua.

Como se comprende, semejante tipo de inversión reúne múltiples ventajas. Entre otras, citaremos la diversificación, hecho muy importante; a esto se debe añadir que la cartera de Nuvofondo se halla compuesta de múltiples valores, lo cual elimina los riesgos de una manera considerable.

Como detalle final, agréguese, en este caso, que la gestión profesional la realizan especialistas. La liquidez y la rentabilidad se suman a la protección legal al partícipe, la defensa contra la inflación y las exenciones tributarias concedidas a Nuvofondo. Y esto se brinda tanto al grande como al pequeño inversionista.

LA BOLSA

Resumen semanal

Martes: Barcelona, impacto del Central y el Hispano; Madrid, lo mismo y cierta línea irregular; Bilbao, bien los Bancos y recortes.

Miércoles: Barcelona, flojedad, pero los dos Bancos subieron; Madrid, cansancio en Bancos y división industrial; Bilbao, baja forma.

Jueves: Barcelona, bien los Bancos, menos Mercantil; Madrid, gran estallido de La Unión y El Fénix; Bilbao, poco negocio.

Viernes: Barcelona, hubo indecisión; Madrid, debilidad, salvo la ya citada Unión y El Fénix; Bilbao, mucha flojedad.

RESUMEN: Como era de esperar, la nota la dieron el Central y el Hispano Americano, cuya línea se mantuvo ascendente. En Barcelona, hubo idéntico reflejo, pero en lo demás oscilaciones Se contrataron 237 valores y el resultado fue de 85'3 millones de pesetas nominales.

Madrid, tras la expectación bancaria surgió la nota estridente de La Unión y El Fénix, con rumores que, por ahora, sólo han quedado en [illegible] y poca actividad en el resto.

AUTOMOVILES
TODAS MARCAS

DESDE 452 ptas semana
SEAT 600 desde 35.000 ptas.
DAUPHINE, desde 45.000 p.
CITROEN 2 CV, d. 40.000 p.
RENAULT 4-4, d. 20.000 p.
SE ADMITEN CAMBIOS

Escriba o telefonee a
FROINDSON
Modolell, 57. T. 228-17-98
Barcelona-6

Agente Reus y comarca:
Sr. Ibarz Tel. 30 49-65
Solicitamos agentes
en comarca

AVISOS OFICIALES

Ferrocarriles de Cataluña, S. A.

Se convoca a los señores accionistas a la Junta general ordinaria que tendrá lugar en el domicilio social, plaza de Cataluña, núm. 1, el día 23 de marzo próximo, a las 12 horas de la mañana, en primera convocatoria, y, en su caso, el día 24, en segunda, en el mismo lugar y hora.

El Consejo de Administración someterá a la aprobación de la Junta los asuntos comprendidos en el siguiente orden del día:

1.° Aprobación de la Memoria, Balance, Cuenta de Pérdidas y Ganancias y Distribución de Beneficios del Ejercicio de 1965.
2.° Aprobación de la gestión del Consejo y Dirección.
3.° Ratificación y nombramiento de consejeros y su duración.
4.° Nombramiento de censores de cuentas.

Podrán asistir a dicha reunión los poseedores de acciones que con cinco días de antelación a aquélla hayan obtenido la papeleta de asistencia, según lo dispuesto en el artículo 59 de la Ley de Sociedades Anónimas, en el domicilio social de la Compañía o en el Banco Central en Madrid, Barcelona o Bilbao, o en el Banco de Santander en Madrid o Barcelona.

Barcelona, 11 de febrero 1966. **El Presidente del Consejo de Administración.**

Banco Comercial Transatlántico

Dividendo

A partir del día 21 del actual se hará efectivo en las oficinas de este Banco, a las acciones en circulación, el dividendo correspondiente a los beneficios del Ejercicio de 1965, por los importes líquidos que se expresan, hecha deducción de los impuestos:

Pesetas 114'75 a las acciones de 1.000 pesetas nominales.
Pesetas 57'375 a las acciones de 500 pesetas nominales.
Pesetas 28'6875 a las acciones de 250 pesetas nominales.

Contra entrega del cupón número 20 o mediante presentación de los correspondientes extractos de inscripción en su caso, para su estampillado.

Barcelona, 19 de febrero de 1966. — **El Secretario General.**

Ministerio de Educación, Cultura y Deporte

«EL BANCO ATLANTICO DEBE SU ACUSADO DESARROLLO A SU TOTAL IDENTIFICACION CON LA IDEA DE SERVICIO Y A SU GRAN ESPIRITU DE EQUIPO», DIJO SU PRESIDENTE, D. CASIMIRO MOLINS

LAS OBRAS DEL EDIFICIO ATLANTICO COMENZARAN ESTE MES Y, POR SU SINGULARIDAD, CONSTITUIRA UN ORGULLO PARA BARCELONA»

«Los accionistas del Banco, el mayor regional catalán, no son simples partícipes en el capital social, sino elementos activos fundamentales para la vida de la entidad»

La Junta general de accionistas del Banco Atlántico tiene un estilo definido que le es peculiar desde hace varios años: se celebra en un clima de mesa redonda, propicio al diálogo y con la intervención activa no sólo de los miembros del Consejo y de los accionistas, sino también de los componentes de su equipo directivo. Con ello se logra una completísima información, y, al propio tiempo, el Consejo puede enriquecer sus premisas de decisión con las sugerencias de los accionistas en toda clase de materias, surgidas a lo largo de un vivo diálogo constructivo.

Asistieron a la Junta general, personalmente o debidamente representados, la totalidad de los accionistas, lo cual demuestra la plena identificación de los mismos con los objetivos y problemas de la entidad.

DISCURSO PRESIDENCIAL

El presidente del Consejo de Administración, don Casimiro Molins Ribot, señaló que el Banco Atlántico debe su acusado desarrollo, en primer lugar, a la «idea de servicio» que preside toda actuación de la entidad, la cual ha trascendido a todos sus niveles, creando un «espíritu de equipo», en el que se tienen integrados desde los subalternos hasta los miembros del Consejo y los propios accionistas, con un entusiasmo y una ilusión que sólo pueden ser originados por la convicción plena de estar colaborando en una útil función social y encontrar en su empresa el medio más idóneo para el desarrollo y perfeccionamiento de su propia personalidad individual.

Incluso colaboradores no pertenecientes a los cuadros accionarial, directivo y operativo, se han identificado plenamente con ese espíritu del Banco, y así, por ejemplo, los arquitectos que proyectaron las nuevas oficinas han sabido reflejar en el funcionalismo y estética de las mismas, el estilo joven y eficaz de la empresa.

También la clientela ha demostrado su integración con constantes muestras de satisfacción por los servicios que el Banco le presta y por la eficaz y sincera propaganda que hacen de la entidad, de la que hablan, en general, como de algo muy suyo.

MANERA DE SENTIR Y PENSAR DEL BANCO

Esta manera de sentir y de pensar, y el referido aglutinante de perseguir todos una misma meta, han hecho posible una expansión verdaderamente notable. Tal desarrollo se ha llevado a cabo con serenidad y sin prisas, viendo cubiertos anticipadamente los diferentes escalones de su programa, sin la menor sensación de impaciencia y como algo que ha sido fruto natural de los factores antes expuestos.

La referida expansión, tanto en el aspecto cuantitativo como en el geográfico, ha dado lugar a que el Banco Atlántico haya sido clasificado por el Banco de España en la categoría de regional. Aprovechó el señor Molins este motivo para comentar las deferencias de que hacen objeto al Banco Atlántico sus colegas (tanto nacionales, regionales y locales), «entre los cuales —dijo— nos esforzamos por mantener un cordial espíritu de colaboración, permaneciendo en el lugar que nos corresponde y procurando cumplir nuestra función con el mejor estilo. Sentimos la entrañable satisfacción de sabernos apreciados y los apreciamos muy de veras».

Comentó la misión confiada a la Banca, entre cuyas facetas destacó la de servir de vaso comunicante de los medios financieros, actuar como catalizador positivo o negativo de los fenómenos económicos y prestar unos servicios de indudable trascendencia para el bienestar social. Con este motivo hizo una alusión a las medidas adoptadas durante el año por el Banco de España, cuya intervención tiende a influir como elemento ponderador de la actividad bancaria y a establecer criterios que se traduzcan en una mayor coherencia de políticas de las entidades crediticias españolas, ordenándolas al bien común.

RITMO ASCENDENTE Y NECESIDAD DE AMPLIAR EL CAPITAL

Seguidamente, el Presidente del Banco Atlántico aludió al ritmo ascendente de esta entidad catalana con intensa proyección sobre la Zona Centro. Se refirió al incremento experimentado en los diferentes capítulos y al aludir al de Fondos Propios, examinó las circunstancias que hacen aconsejable un incremento de capital. Hizo alusión a la aportación de los inmuebles en que están situadas las oficinas de Madrid, con lo cual la estructura del activo del Banco se consolida, mediante la incorporación de dos bienes raíces que, por su categoría, servicios y situación, suponen un prestigio para la entidad.

Pidió a los accionistas que, cuando llegara el momento de deliberar y tomar acuerdo acerca de este extremo, lo examinaran con plena objetividad y solicitaran cuantos datos y aclaraciones estimasen oportunos antes de formular su juicio definitivo.

LAS OBRAS DEL NUEVO EDIFICIO

Aprobados ya por todos los organismos competentes los proyectos del edificio Atlántico de Barcelona, se da la feliz coincidencia de que, en este mes de febrero dan comienzo las obras del mismo, que, por su singularidad y la calidad de sus elementos, espera ofrecer a Barcelona en fecha no lejana, con la ilusión de que llegue a constituir un orgullo para la ciudad en que radica la entidad.

Comentó la participación activa del accionariado en el desarrollo del Banco, haciendo notar que, pese al intenso crecimiento de la entidad, no se han producido apenas enajenaciones de títulos, lo cual demuestra su plena satisfacción por la marcha de la Sociedad.

«Nuestros accionistas —dijo— son bastante más que unos simples partícipes en el capital social; personalmente son elementos clave en la vida del Banco. Este sabe todo lo que debe a su entusiasmo y a sus consejos desinteresados.»

Dio la bienvenida a los nuevos titulares de acciones que asistían por primera vez a la Junta General, y terminó agradeciendo a todos su asistencia y su colaboración.

A continuación, como ya es tradicional en esta entidad, intervinieron los Ejecutivos para exponer con detalle la actividad desarrollada y los objetivos alcanzados en sus respectivas áreas funcionales:

EXPOSICION DE DON ANTONIO GIL IGUACEL

—Analizó minuciosamente los diferentes epígrafes del Balance, comparando las cifras mensuales de los tres últimos años e indicando las principales causas de variación.

—Hizo un estudio detallado de la cuenta de Rendimientos y Gastos, deteniéndose especialmente al tratar del notable incremento experimentado en el capítulo de gastos de personal, como consecuencia del aumento de plantilla y la elevación de remuneración fijada por el convenio.

—Al comentar los coeficientes de liquidez e inversión, hizo notar que, durante el ejercicio 1965, se había mantenido el pleno empleo de fondos.

—Seguidamente dio una visión de conjunto de las cifras generales del Balance, demostrando cómo se habían conjugado perfectamente las políticas de servicio y rentabilidad. Se refirió a la colaboración con el Sector Público, contribuyendo a su financiación mediante el incremento de la cartera de Fondos Públicos que pasó, en el transcurso del año de 103 millones de pesetas a 517 millones.

—Hizo notable hincapié en el crecimiento de la actividad del Banco, puesto de manifiesto a través de indicadores tales como las cifras de documentos presentados y recibidos en las Cámaras de Compensación de Barcelona y Madrid.

—Sobre la política de inversiones en el Sector privado, comentó que se había secundado la general del país, colaborando preferentemente en financiaciones a corto plazo y en las tendentes al fomento de la exportación. La cartera de efectos comerciales pasó de 1.386 millones de pesetas en 31 de diciembre de 1964 a 2.290 millones (65 por 100 de incremento) al final de 1965; en cambio la cifra de créditos se mantuvo sensiblemente estabilizada (de 284 millones a fin de 1964 a 286 millones al cierre de 1965); con tales datos queda bien demostrada la culminación de la política de inversión a corto plazo trazada algunos años atrás.

—Puso de relieve que la creciente delegación de funciones en materia de inversión mediante Comisiones intermedias, había dado al Banco en este terreno una agilidad poco común.

—Por fin, se refirió extensamente al tema de los servicios, comentando el perfeccionamiento logrado en la prestación de los mismos y aludiendo a la favorable acogida de algunos de más reciente implantación, tales como el «extracto diario de operaciones», puesto en marcha por vía de ensayo a finales del ejercicio anterior y que, ya en plena vigencia, ha merecido durante 1965 la más favorable acogida por parte de una clientela que recibe una información detallada del movimiento de su cuenta con una periodicidad tal que facilita y simplifica extraordinariamente las comprobaciones, apuntes contables, etc.

DIJO DON JOSE M.ª RAMIREZ DE LA FUENTE

Informó acerca de la actividad de su departamento destacando los siguientes hechos:

—La cifra de depósitos alcanzó un total de 3.415 millones en 31 de diciembre de 1965, lo que supone un incremento del 32 por ciento sobre la de cierre de 1964. Hizo notar que el aumento global por este concepto de la Banca comercial operante en España fue para el mismo período del 14 por ciento. En cifras absolutas ha supuesto la mayor alza registrada por este capítulo en la historia del Banco.

—Banco Atlántico pasó del grupo de Banca Local (dentro del cual ocupaba el primer puesto por volumen de recursos) al de Banca Regional (en el que figuraba en sexto lugar según datos al 30 de septiempre de 1965, últimas cifras conocidas de cada uno de los demás Bancos).

—Durante el ejercicio de 1965, fueron inauguradas las siguientes oficinas:

Gerona (22 de febrero); Tarragona (14 de octubre); Palma de Mallorca (18 de octubre) y Anglés (25 de octubre), con cargo al primer Plan Anual de Expansión de la Banca Privada. Balmes, en Barcelona (22 de marzo) y Velázquez, en Madrid (18 de noviembre) por traslado. Y José Antonio, edificio Atlántico, de Madrid (28 de mayo) por ampliación y renovación total de sus instalaciones.

—Dentro del Segundo Plan de Expansión Bancaria, han sido concedidas a Banco Atlántico dos Sucursales Urbanas en Barcelona y otras dos en Madrid. Con ello triplica el número de oficinas que prestaban servicio en diciembre de 1964. Queda por tanto cimentada lo que podría llamarse una eficaz infraestructura del futuro incremento de negocio.

DATOS DE DON JOAQUIN SAURA BUIL SOBRE EXTRANJERO

Expuso los datos relativos a la Dirección de Extranjero.

—Ha sido creado un Departamento de Promoción Comercial con el Exterior, especializado en el establecimiento de contactos entre firmas españolas y extranjeras.

—La actividad con los corresponsales extranjeros tanto de Europa como de América, ha seguido creciendo en intensidad.

—El sistema operativo de las actividades bancarias con el exterior, ha sido objeto de una mayor agilidad, para conseguir la cohesión más adecuada de los servicios internos con la periferia.

EL PARLAMENTO DE DON GUILLERMO BAÑARES MARTI

Se refirió:

—Al sentimiento por la marcha de colaboradores tan eficaces como don Juan Joly Fontanals, don Rafael de la Rica-Olave y don Luis Marinas Prieto, que han pasado a prestar servicio a otras empresas.

—Al nombramiento de Consejero a favor de don Antonio de Juan Ibáñez, quien continuará en su condición de Ejecutivo, adscrito a la vicepresidencia.

—Al incremento de la plantilla como consecuencia del establecimiento de nuevas oficinas y de la mayor concentración de actividad de los Servicios Generales: ha supuesto un 63 por ciento.

—A la gran importancia dada a la mejora constante del nivel intelectual de todo el equipo, y a la dedicación de esfuerzos sin regateos, para elevar su capacidad de toma de responsabilidad, y su eficacia profesional.

—Conscientes de que el Banco es lo que son sus hombres y de que la entidad ha de proporcionar a éstos un adecuado clima de trabajo y relación profesional, se ha establecido un Departamento de Política Personal, independizado de su Administración.

—Continúan siendo objeto de creciente interés las puplicaciones del Servicio de Estudios, cuyo prestigio se va cimentando día a día.

Finalmente la Junta General Ordinaria, aprobó la gestión del Consejo, reeligió a los Consejeros a quienes correspondía cesar en sus cargos e hizo suyas por unanimidad la totalidad de las propuestas que le fueron sometidas.

JUNTA GENERAL EXTRAORDINARIA

Reunida a continuación la Junta general, en extraordinaria, examinó con todo interés la propuesta de ampliación de capital, defendida por el consejero delegado, don José Ferrer Bonsoms.

«Hemos negociado —dijo— con las entidades propietarias de los inmuebles de Madrid, donde se hallan ubicadas nuestras oficinas, y éstas han confirmado su interés en aportar los mismos tomando los treinta millones de pesetas en acciones del Banco que se emitirán, con una prima del 350 por ciento en pago de sus referidas aportaciones no dinerarias.» Explicó que a tal efecto era precisa la renuncia del de echo de preferencia de las acciones que se hallaban presentes o representadas en la Junta, en su totalidad.

Pidió asimismo que se facultara al Consejo de Administración para que, en el decurso de cinco años y por límite máximo de la mitad de la cifra del capital social, pueda ampliar de nuevo el capital, adecuando la solvencia de la entidad al crecimiento de los depósitos de terceros.

Como consecuencia de ambas decisiones Banco Atlántico habrá consolidado el activo con los bienes raíces que hoy ocupa, y se aumentará el coeficiente de garantía hasta límites ponderadamente aconsejables.

Los accionistas aprobaron, por unanimidad, las propuestas ampliamente desarrolladas por el señor Ferrer Bonsoms.

Muebles PARA OFICINAS Y DESPACHOS JOVELLANOS

BANCO COMERCIAL TRANSATLANTICO

JUNTAS GENERALES ORDINARIA Y EXTRAORDINARIA

Se informó al os acionistas del capital y reservas: 500 millones de pesetas, y del crecimiento de las cuentas acreedoras: 17'03 por ciento

El sábado, día 19 de febrero, han tenido lugar las Juntas Generales Ordinaria y Extraordinaria, que se celebraron en el amplio salón de operaciones del Banco en su moderno edificio singular de nuestra ciudad. La representación de accionistas fue muy nutrida, asistiendo personalmente o por delegación un 70.06 por ciento de la totalidad de los accionistas, representando el 82.83 por ciento del capital desembolsado.

El presidente, don José Pellicer Llimona, dio en su nombre y en el de los demás consejeros la bienvenida a los concurrentes. De la Memoria que a continuación se leyó, se deduce que el ejercicio de referencia había tenido un desarrollo plenamente satisfactorio, lamentándose en la misma, que el Banco, en virtud de la legislación vigente para la apertura de nuevas Sucursales o Agencias, se ha encontrado en un plano de inferioridad frente a los Bancos locales y regionales que disfrutan de una preferencia, si bien se abriga la esperanza de que en el III Plan de Expansión Bancaria, para el año en curso, se ofrecerá la posibilidad de superar las desventajas actualmente existentes, para lo cual la organización de la Entidad está plenamente preparada.

INFORME DE DON JOSE EUWENS

Seguidamente se dio la palabra al consejero-director general don José Euwens, quien ofreció datos elocuentes e interesantes sobre el firme desarrollo e importante crecimiento que experimentan ya desde hace años todos los renglones de las actividades del Banco.

LA MARCHA ECONOMICA DE LA ENTIDAD

Indicó que los depósitos de los clientes alcanzaron la cifra de 6.210 millones de peestas, con un aumento del 17.03 por ciento en comparación con el año pasado, y añadió que este incremento es especialmente significativo en relación al promedio de la banca operante en el país, a pesar de no haberse podido abrir nuevas Sucursales.

En el negocio con el exterior mantiene el Banco Comercial Transatlántico una proporción importante y sus cuentas de Capital y Reservas llegan, después de la aplicación de las ganancias del año y del último aumento de capital, a pesetas 500.451.000, cuya cifra es realmente importante y representa un sano coeficiente de garantía. La liquidez de tesorería se eleva al muy sólido porcentaje del 31,18 por ciento. El dividendo para el año 1965 ha aumentado en un 3,21 por ciento respecto al del año anterior y se cifra en 114.75 pesetas netas.

En lo que se refiere a la construcción de edificios propios para varias Sucursales del Banco, manifiesta el Director General, que éstos se encuentran en período de ejecución y espera que durante este año o al principio del próximo puedan instalarse ya en Sevilla y Cornellá las dependencias del Banco en los nuevos locales.

ACUERDOS POR UNANIMIDAD

En la Junta General se aprobó por unanimidad el Balance Memoria y distribución de beneficios correspondiente al ejercicio de 1965 y también la reelección de los señores consejeros salientes, don Hermann J. Abs, don José Armengol Gall, don José Capelo Portabella, don Camilo Fabra de Monteys, don Johanner Feske, don Antonio García-Munté Nuño, don Federico Marimón Grifell, don José María Más-Sardá Sells, don Antonio Sala Amat y don Francisco Salvans Piera. Asimismo se eligieron por unanimidad como nuevos consejeros, don Juan Capo Pagés y don Demetrio Carceller Coll.

En la mesa del Consejo se sentaron en esta Junta, por primera vez, los tres representantes laborales, don Manuel Cruzado Moro, don Antonio Ortega Godoy y don Manuel Gimferrer Gascón, pertenecientes desde hace muchos años a la plantilla del Banco.

LA JUNTA GENERAL EXTRAORDINARIA

La Junta General Extraordinaria autorizó al Consejo de Administración para que pueda acordar la ampliación del capital del Banco en 105 millones de pesetas, máximo permitido por las disposiciones vigentes, en una o varias emisiones, en las condiciones que en cada caso estime más convenientes y siempre previa la debida autorización administrativa.

Como en años anteriores se entregó a los asistentes un folleto titulado «Resumen informativo sobre el desarrollo de la Economía española», que por la importancia de los temas que trata fue recibido con gran interés.

Se cerró el acto con unas palabras de agradecimiento del presidente, quien junto con los otros miembros del Consejo de Administración recibió felicitaciones y parabienes de los accionistas por la magnífica labor llevada a cabo en el positivo desarrollo del Banco.

PISO DE PRESTIGIO

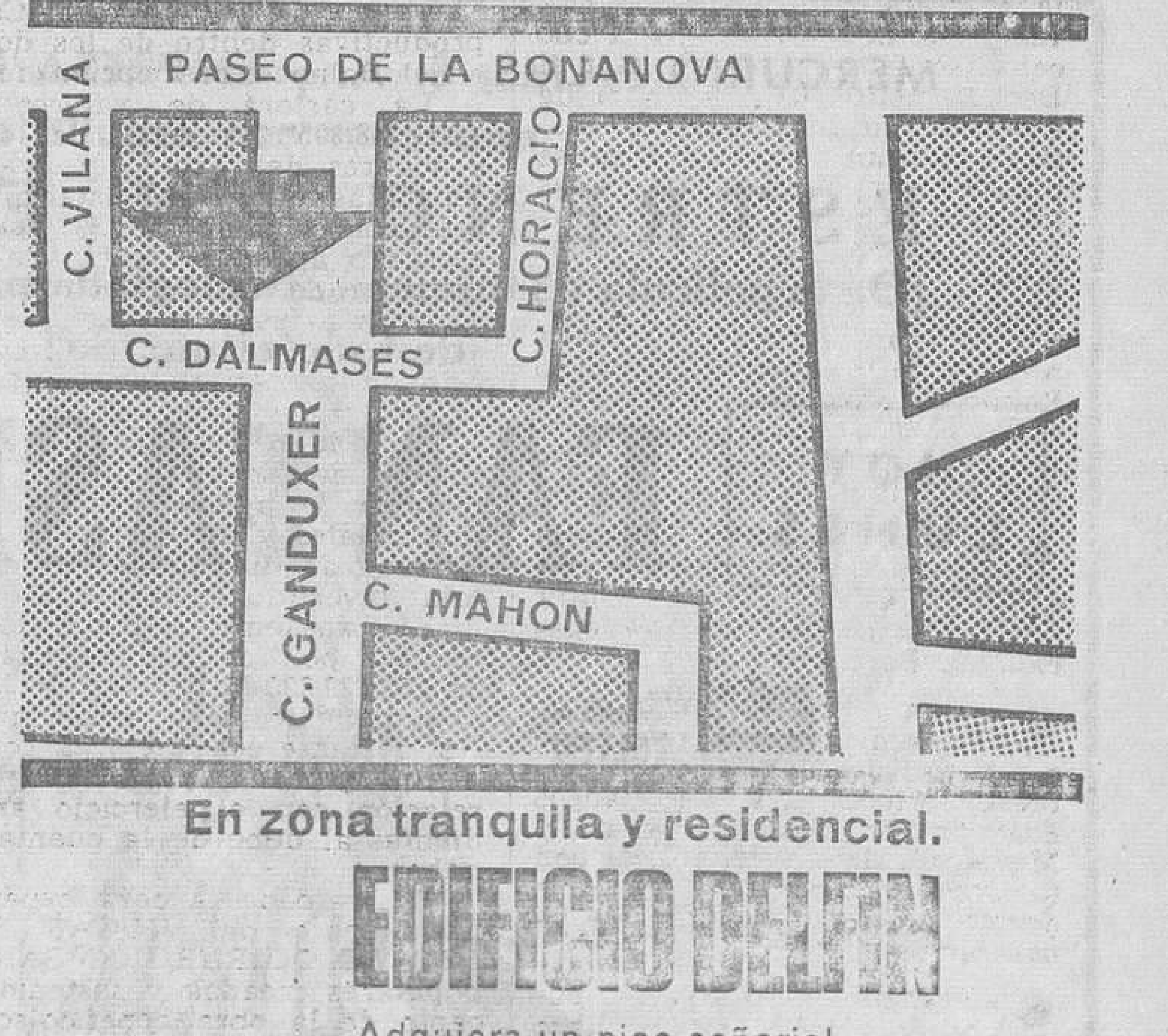

En zona tranquila y residencial.

EDIFICIO DELFIN

Adquiera un piso señorial en edificio aislado, con cinco dormitorios y todo el confort moderno.

Ganduxer, 130 (junto Paseo Bonanova).

Exentos de Contribución durante 20 años.

La Llave de Oro

ESTÓMAGO = STOMALIX

consulte con su médico

CINE NOVEDADES DE LA SEMANA

PELICULA CON PERRO. — LA MEMORIA SE VA Y EL TEMA VUELVE. — SANGRE Y TOROS. — ¡AL FIN VIMOS "CIUDADANO KANE"!

Importante semana, la última. Llego a nuestras pantallas una película escrita con letras de oro en la historia del cine: «Ciudadano Kane». Realizada en 1941, se estrena entre nosotros en 1966. Esos 25 años perdidos, porque perdidos estaban sin haber visto una de las películas que ha sido elegida entre las doce mejores de todas las cinematografías a través de más de medio siglo, pueden ahora recuperarse.

Pero vayamos por orden. La semana comenzó con una cinta sencilla pero emotiva: «Fiel hasta morir». Con un perro bien utilizado y hábil en su actuación. Película para niños, pues, pero que satisface igualmente a los mayores.

***

El tema de la pérdida de memoria parecía algo pasado de moda. Vuelve ahora con «El tercer día», una hábil y comercial realización de Jack Smitgh, que acusa su procedencia novelesca, pero que ha sido vertida a la pantalla con esplendor y adecuado ritmo. Una cinta, en suma, por el melodramático contenido y la emoción con que va desenvolviéndose, que ha de satisfacer sin duda al gran público. Una cinta, en suma, de impacto popular. La perfección técnica, el apasionante argumento y la interpretación, en la que destaca la calidad con que se desenvuelve George Peppard y la belleza que pródigamente luce Elizabeth Ashley, así permiten esperarlo.

***

«El momento de la verdad» es una interesante experiencia: una película de toros vista por un italiano. Pero un italiano de fina percepción, que ha acreditado en anteriores realizaciones suyas —aquí conocimos «La sfida» y «Giuliano»— su combatividad, su crudeza de estilo, su denuncia social. Mucho de esto tiene «El momento de la verdad». No se ha limitado a recoger el oropel externo, la espectacularidad de la fiesta de los toros. Ha ahondado en el fondo humano del torero, en el trágico sacrificio del toro. Su primera parte es la que mayormente acomete su peculiar plasmación de una motivación social del héroe trágico. Después, descubre su idea del toreo. Y, por encima de todo, surge desbordante, como del morrillo de los toros se desborda, la sangre. Que es, en definitiva, el verdadero protagonista de la película. Rossi ha trabajado en una labor gráfica de primera calidad, aderezada después con un sensacional montaje. Y nos ha brindado su visión de la corrida en ese tratamiento documental, con ese estilo narrativo suyo, que es baza primordial en la personalidad de la película.

En el aspecto interpretativo, Rosi ha extraído el máximo fruto de la inexperiencia de Miguel Mateo, «Miguelín», que da exactamente el tipo requerido. Los demás quedan apagados. Pero con el torero y el toro, envueltos ambos en la sangre que acabará con ellos, la película estaba hecha.

***

Llegamos, al fin, a «Ciudadano Kane». Presentada el pasado viernes en sesión especial bajo el patrocinio de «Destino», esta noche tendrá lugar su estreno oficial. No creo preciso recomendar su visión. Probablemente esta película es de nombradía suficiente para que los buenos aficionados estuvieran pendientes de su presentación para no perdérsela. Y en verdad que vale la pena

Lo primero que observamos es que la película, con 25 años a cuestas, sigue siendo excepcional; a continuación, que de ella han bebido muchos cineistas posteriormente; y por último, que la personalidad desbordante de Orson Welles —guionista, director, productor e intérprete principal— es aquí donde mayormente se manifiesta.

Su audacia expositiva, su utilización del blanco y negro, su tremenda crítica de un magnate de la Prensa, de su imperio y de cuanto le rodea, de una época, en fin, de una gran nación, son otros tantos factores a tener en cuenta. Su crítica amarga sin compasión, del poder de una Prensa que abusa del imperio de unos intereses, surge de forma prodigiosa. Es el extraordinario contenido de la película. Su expresividad gráfica, heredera de los mejores valores del expresionismo alemán o de los maestros rusos, pero revalorizada por Welles, es la áurea configuración externa que hace de «Ciudadano Kane» una película realmente extraordinaria.

El capítulo interpretativo, aparte la curiosidad de ver a un Welles menguado en muchísimas grasas, o a Agnes Moorehead y Joseph Cotten con cinco lustros menos, ofrece también una calidad excepcional, de subordinación a unos personajes y a unas ideas, y con la figura igualmente fabulosa de ese Welles que es, en definitiva, toda la película.

CASTELL

CINE LIDO

Lido

Paseo S. Juan, 27 - Teléf. 225-49-19

¡EXTRAORDINARIO PROGRAMA DOBLE!

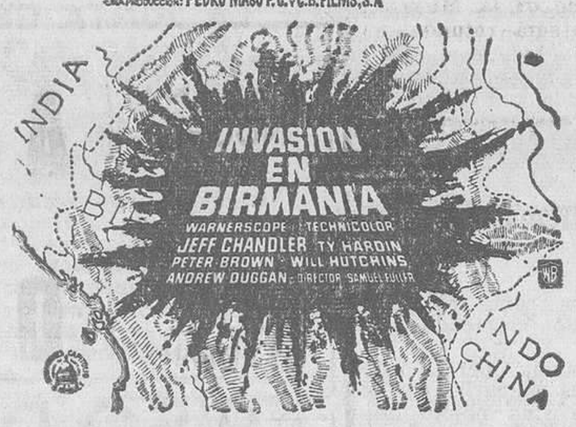

¡SOCORRO! HELP!

MERCURIO FILMS, S. A. y EMPRESA FANTASIO, S. A.
anuncian con orgullo el
ESTRENO EN ESPAÑA
¡De la película unánimemente elogiada por crítica y público de todo el mundo!

HOY LUNES

FANTASIO

NOCHE 10.30

¡UNA OBRA MAESTRA, AUDAZ, ESTREMECEDORA, GENIAL!

Localidades anticipadas

(Autorizada para mayores de 14 años)

FLORIDA CINERAMA
Floridablanca, 135
Teléfono 224-16-06

4 MESES de EXITO

SAMUEL BRONSTON presenta
JOHN WAYNE
CLAUDIA CARDINALE
RITA HAYWORTH
EL FABULOSO MUNDO DEL CIRCO
LLOYD NOLAN · RICHARD CONTE · JOHN SMITH
HENRY HATHAWAY · DIMITRI TIOMKIN
SUPER TECHNIRAMA TECHNICOLOR

¡El Gran Teatro del Liceo convertido en Circo! ¡Escenas dantescas en el puerto de Barcelona!

CINEMA CATALUÑA

A partir de hoy lunes, en EXCLUSIVA
UN PROGRAMA DOBLE DE GRAN CONTRASTE!
¡LA COMEDIA ULTRAMODERNA EN CINEMASCOPE Y COLOR!
JEAN COULINS

Victorio Gassman

Además:
UNA PELICULA POLICIACA DE GRAN ACCION
PISTOLAS SECRETAS
Hildegarde Knef - Götz George
Autorizado para mayores 18 años - Festivos, matinal a las 10

excelsior
en exclusiva ... presenta
Desde hoy
METRO
«Dadme un hombre cualquiera y en 36 horas haré de él un traidor...»
36 HORAS
James Garner - Eva Marie Saint
PANAVISION
y
CEPICSA
¡El robo mas original y disparatado que jamás se vio en las pantallas!
«EXTRAÑA MISION»
Norman Wisdom - Susannah York
(Autorizado para mayores de 18 años)

LOS ULTIMOS ESTRENOS

FIEL HASTA MORIR (Palacio Balaña y Regio, 14-II). Norteamericana, 1964. Dr. Aram Avakian. Con Pete Breck, Peggy McCay y el perro «Lad». Warner.

EL TERCER DIA (Windsor, 14-II). Norteamericana, 1965. En Panavisión y Technicolor. Dr. Jack Smight. Con George Peppard, Elizabeth Ashley, Roddy McDowall y Herbert Marshall. Rey Soria.

EL MOMENTO DE LA VERDAD (Alexandra 15-II). Hispanoitaliana 1965. En Technicolor y Tecniscope. Dr. Francesco Rosi. Con Miguel Mateo «Miguelín», Linda Christian y Pedro Basauri «Pedrucho». As Films.

CIUDADANO KANE (Fantasio, 18-II). Norteamericana, 1941. Dr. Orson Welles. Con Orson Welles, Joseph Cotten, Dorothy Mingore, Everett Sloan y Ray Collins. Mercurio.

GOYA

Continúa con fabuloso EXITO, en 2ª SEMANA

¡¡LA HISTORICA Y VERDADERA FUGA DE UNOS HOMBRES HEROICOS Y TEMERARIOS!!

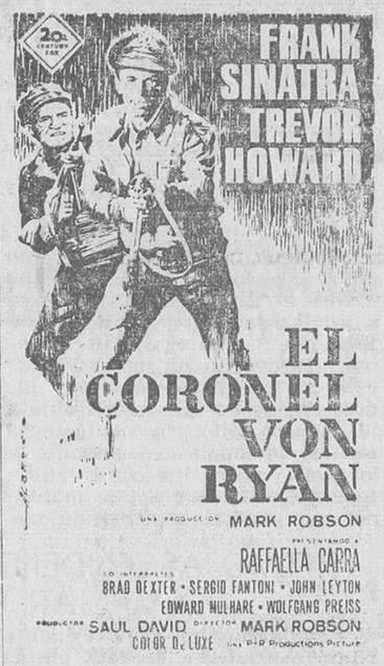

Y

Rory Calhoun — James Philbrook

en

EL DEDO EN EL GATILLO

Autorizado mayores 14 años

Lujoso apartamento

Se alquila, nuevo, amueblado, en c. Folgarolas, 7. Razón misma portería

Ministerio de Educación, Cultura y Deporte

FUE EN OTRA PRIMAVERA...

Otra novedad del próximo Domingo de Resurrección: la reaparición de Alicia Tomás como actriz «de verso».

Alicia, que sigue como destacada «vedette» en el Victoria, ya hizo un primer intento, breve, pero interesante, como figura de comedia, junto a Rafael Alonso, y precisamente en el Teatro Candilejas. Decimos precisamente porque será el simpático teatrillo de la Rambla de Cataluña, donde reaparecerá la guapa e inteligente Alicia.

La obra escogida para su presentación es «Concierto para cuatro manos», del brasileño Pedro Bloch, y el galán de la juvencísima actriz será el ya un poco maduro, pero extraordinario Enrique Guitart, gran actor de otro personaje de Bloch en miles de representaciones: el Gumersindo Tavares de «Las manos de Euridice».

Triple buena noticia, por tanto, para el teatro: Alicia, Guitart y Bloch.

CINES

Avenida de la Luz

MODERNO

A PARTIR DE HOY LUNES
¡FABULOSO PROGRAMA!
Toda la grandeza de un héroe de tragedia y toda la humanidad de un hombre enamorado de la vida...

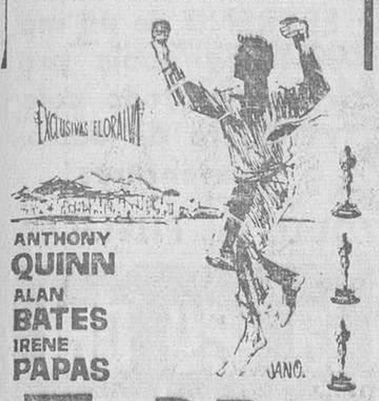

ZORBA EL GRIEGO

GALARDONADA CON TRES "OSCAR" POR LA ACADEMIA DE HOLLYWOOD EN 1965

DIRECTOR: MICHAEL CACOYANNIS

Y, además, un film de aventuras en tierras orientales
Tempestad en Ceilán
Lex Barker CINEMASCOPE
M. Ronet EASTMANCOLOR
Autorizado mayores 18 años

NOVEDADES

¡DELIRANTE EXITO COMICO!
Una mañana deliciosa... una tarde encantadora... ¡Y una noche inolvidable!

Borrás

UNICO LOCAL DE CATALUÑA donde Ud. puede admirar la más brillante creación del máximo actor cómico de nuestro tiempo

¡UNA PELICULA DE PADRECITO Y MUY SEÑOR MIO!

CANTINFLAS EN EL PADRECITO

20 SEMANAS de triunfal exhibición en Barcelona

(Autorizada para todos los públicos)

¡SOCORRO! HELP!

VERSALLES
PALACIO de VARIEDADES

LUNES A VIERNES:
«EL SEÑOR DE HAWAI»
CINEMASCOPE y TECHNICOLOR
Charlton Heston
— y —
«EL PISTOLERO»
Gregory Peck
SABADO - DOMINGO:
«LOS APUROS DE ROSE MARI»
— y —
«UNA PISTOLA AL AMANECER»
por Virginia Mayo
— y —
DIAS CON ESTRELLAS
5 HORAS seguidas de ESPECTACULO

MUSICA

ALICIA DE LARROCHA TRIUNFO EN LA CULTURAL

El «Orfeó Grancienc», y otros conciertos

Ya era de prever, como en nuestra anterior crónica nos atrevimos a pronosticar, que el recital de piano de Alicia de Larrocha, en conmemoración del 50 aniversario de la muerte de Enrique Granados, sería un éxito interpretativo, y así sucedió, al llenarse el Palacio de la Música por los miembros de la Asociación de Cultura Musical, que no quisieron perderse este extraordinario recital.

No es momento ya de hablar de la música de Granados; se han publicado obras enteras y capítulos de otras en las que se ha glosado, desde todos los puntos de vista, lo que han significado sus obras pianísticas, y lo que dentro del índice de dichas páginas significa sus «Goyescas», tan poéticamente inspirada. No caeremos en la tentación de añadir unas frases más a todo lo que se ha dicho; y limitaremos esta reseña a calificar de magnífica la actuación de Alicia de Larrocha, dominadora técnicamente de estas páginas, a las que ha sabido extraer todo su aroma poético, y presentarlas con una claridad de expresión y una justeza de matiz exxtraordinaria. Por ello, su triunfo fue rotundo, definitivo. Ovaciones tras cada grupo de obras, se reiteraron y prolongaron al final del recital, al que hubo de completar con la «Danza lenta» y la quinta de su colección, que justificaron nuevos aplausos unánimes y calurosos.

* * *

El «Orfeó Gracienc» ha salido un poco de su «pereza» organizando un concierto coral que ayer tarde tuvo lugar en el Palacio de la Música; y en esta ocasión, se ha lanzado a ofrecernos novedades de gran interés, como esos cantos del Africa negra, que integraban la segunda parte del programa, y que constituyeron interesantes adaptaciones para el «Orfeó», fueron admirados y aplaudidos por el numeroso auditorio que se congregó en la sala. La primera parte, dedicada a los cantos religiosos, comprendía también obras litúrgicas, en catalán, según las autorizaciones del Concilio Vaticano; y la tercera, denominada de la «Nova canço catalana», con obras de Espinás, Borrell y Raimon. El éxito del concierto fue notable, y el maestro Pérez Simó condujo a sus orfeonistas al éxito con su precisa y sensible dirección.

El «Orfeó Gracienc» va a emplearse a fondo en una labor artística de gran interés, de la que pronto tendremos nuevas muestras.

* * *

En «Medina», con la sala totalmente ocupada por distinguido auditorio, se presentó la mezzosoprano Montserrat Aparici, con un programa comprensivo de arias de ópera y «negro spirituals», en una adaptación de T. Burleigh, que resultó por demás interesante. La espléndida voz de Montserrat Aparici, mórbida en su registro central y brillante en los agudos, se desbordó en un delicioso discurrir por los diferentes estilos que su recital comprendía, obteniendo aplausos fervorosos, a los que correspondió con una página de «Carmen», de Bizet.

El acompañamiento de Pedro Vallribera no necesita encomios, pues son sobradamente conocidos sus méritos como pianista, mérito que sabe velar sus cualidades a las necesidades del acompañamiento más adecuado. También para él se prodigaron los aplausos.

* * *

Teresa Berganza, tan pocas veces escuchada en Barcelona, viene esta semana a nuestra ciudad, presentada por el Patronato Pro-Música. No dudamos, ante los méritos de la cantante, que se llenará totalmente el Palacio de la Música y que su éxito será rotundo.

L. G. M.

PATRONATO PRO MUSICA DE BARCELONA
Conciertos de Cuaresma
Presentación de la extraordinaria soprano
TERESA BERGANZA
Al piano:
FELIX LAVILLA
Obras de SCARLATTI, HAENDEL, DONIZETTI, MOUSSORGSKY, MONTSALVATGE y FALLA
Miércoles día 23
10.30 noche
PALACIO DE LA MUSICA

TARDES MUSICALES

en el Salón de Actos del Colegio de Abogados
HOY LUNES, a las 19.30 horas
Yossef Zivoni (violín) Jordi Giró (piano)
Inscripciones: VIRTO. Rosellón, 271. Tels. 227-87-22 y 217-63-04

DOS ULTIMAS SEMANAS

EL TORMENTO Y EL EXTASIS

* LAS GRANDES BATALLAS DEL SIGLO XVI...
* EL REFINADO AMBIENTE CORTESANO...
* LA MISERA VIDA EN LAS CANTERAS...
* LAS BELLAS Y AMBICIOSAS MUJERES ROMANAS...
* LOS TUGURIOS DONDE SE BEBIA PARA OLVIDAR...
* LOS ODIOS Y LAS INTRIGAS PALACIEGAS...
* LAS OBRAS MAESTRAS DEL ARTE UNIVERSAL...

CHARLTON HESTON · REX HARRISON · DIANE CILENTO

TODD-AO 70 m/m – COLOR DE LUXE

¡A Vd. también le aguarda este film prodigioso!

urgel cinema

(AUTORIZADA MAYORES DE 14 AÑOS)

JUVENTUDES MUSICALES DE BARCELONA

MUSICA VOCAL EN EL SIGLO XVII
Ciclo de conciertos en la
REAL CAPILLA DE SANTA AGUEDA
Mañana martes, día 22, a las 22'15
«POLIFONIA ESPAÑOLA»
Cuarteto Polifónico de Barcelona
Localidades en Juventudes Musicales, Vía Layetana, 139, y el mismo día del concierto en la Real Capilla de Santa Agueda, a partir de las 21 horas. Precios especiales para los estudiantes. Entrada libre para los socios de JJ. MM.

CARGADA DE LAURELES

el coleccionista
PASA A LA ANTOLOGIA DEL CINE COMO UNA OBRA MAESTRA
el coleccionista
INTERPRETADA DE FORMA ASOMBROSA POR TERENCE STAMP Y SAMANTHA EGGAR
el coleccionista
GENIAL REALIZACION DE WILLIAM WYLER
el coleccionista
SE PROYECTA EN
DIAGONAL CINEMA

MAÑANA NOCHE, 10'30
SESION DE PRE-ESTRENO

ASTORIA
PRESENTADA POR
DESTINO

El trágico destino de una juventud que había crecido con las armas en la mano, matando y muriendo

CENIZAS Y DIAMANTES

GRAN PREMIO DE LA CRITICA INTERNACIONAL "FESTIVAL DE VENECIA"
DIRECTOR: ANDREI VAJDA

¡Una de las películas más premiadas de la cinematografía mundial!
(Autorizada para mayores de 18 años)
Venta anticipada de localidades

Ministerio de Educación, Cultura y Deporte

HOY NUEVO PROGRAMA

Emporium

por primera vez en Barcelona la vedette

ALBERTINE CORTES

«The Marley Brownes Dancers»

Reserva de mesas: Muntaner, 4. Tels. 243-02-64 y 223-22-10

PALACIO DEL CINEMA

A partir de hoy lunes y A PETICION DE NUMEROSO PUBLICO ENTRARA EN SU 2ª Y ULTIMA SEMANA DE RESONANTE EXITO

¡LA MEJOR SUPERPRODUCCION DE 1965!

ORSON WELLES · JEANNE MOREAU
MARGARET RUTHERFORD · JOHN GIELGUD
FERNANDO REY · MARINA VLADY · ALAN WEBB
NORMAN RODWAY · WALTER CHIARI
CHARLES FARRELL · KEITH BAXTER · JOSE NIETO
UNA PRODUCCION INTERNACIONAL FILMS ESPAÑOLA

Horario: 3'45 - 7'20 - 11

Además:
LA PELICULA LLENA DE OPTIMISMO EN CINEMASCOPE Y COLOR

VALIENTE MARINO

Robert Walker - Milli Perkins

¡OTRO PROGRAMA EN CONTINUACION DE ESTRENO Y EXCLUSIVA!

Autorizado para mayores 18 años - Festivos, matinal a las 10

Cine Pelayo

4ª SEMANA EN BARCELONA

Y continúan los comentarios y el éxito de la película española más discutida

METRO GOLDWYN MAYER presenta

NUNCA PASA NADA CinemaScope

UN FILM DE J. A. BARDEM

CORINNE MARCHAND
ANTONIO CASAS
JEAN PIERRE CASSEL
JOJA G. CABA

UNA COPRODUCCION HISPANO FRANCESA
GESAREO GONZALEZ PC (MADRID)
COCINOR FILM MARCEAU (PARIS)

Además: «UNA VEZ A LA SEMANA»
Kim Novak - James Garner

(Programa autorizado para mayores de 18 años)

PETIT PELAYO

A PARTIR DE HOY
¡El horror llevado al paroxismo más angustioso!

20th CENTURY FOX PRESENTA Una producción Associates and Aldrich Company

BETTE DAVIS OLIVIA de HAVILLAND JOSEPH COTTEN

CANCION DE CUNA PARA UN CADAVER

CON AGNES MOOREHEAD · CECIL KELLAWAY · WILLIAM CAMPBELL · VICTOR BUONO · MARY ASTOR COMO JEWEL MAYHEW
ARTISTA INVITADO INTERPRETADA TAMBIEN POR
PRODUCIDA Y DIRIGIDA POR ROBERT ALDRICH · GUION DE HENRY FARRELL Y LUKAS HELLER · BASADA EN UN RELATO DE HENRY FARRELL

Completa el programa, la divertida comedia «CAMPING»
(Autorizadas para mayores de 18 años)

PRODUCCION ESPAÑOLA PARA LAS TELEVISIONES AMERICANAS

UNA SERIE DE GUIONES DE DON LUIS DE SOSA, DEDICADOS AL PUBLICO DE HISPANOAMERICA

VOLVERA A NUESTRAS PANTALLAS «UN LIBRO EN LAS MANOS», Y NACERA OTRO ESPACIO DEDICADO A DIVULGAR LAS VIEJAS LEYENDAS

Don Luis de Sosa ha sido actualidad en Televisión Española durante muchos años. Y su espacio quincenal —«Tengo un libro en las manos»— alcanzó audiencias y adhesiones que muy pocos consiguieron igualar. Sin embargo, autor y espacio desaparecieron de la programación al iniciarse el actual curso. La casualidad —gran aliada del periodista— nos hizo saber que el ilustre catedrático de Historia pasaba unas horas en Barcelona por asuntos particulares. Y quisimos saber las causas de su silencio, que pudieran ser también explicativas de otras muchas cosas Hemos conseguido localizarlo casi con el pie en el tren de regreso, pero con el tiempo necesario para satisfacer nuestra curiosidad. Creemos que la materia es noticiable. El lector juzgará, a través del diálogo que reproducimos lo más exactamente que hemos sabido hacerlo.

—¿Por qué se ha alejado de Televisión Española?

—Me he alejado circunstancialmente de la pantalla, pero no de Televisión. Todos estos meses he estado trabajando en guiones para ella.

—¿Se los rechazaron acaso?

Don Luis sonríe auténticamente divertido. Y puntualiza:

—He escrito de encargo, amigo mío. Y con unas consecuencias de mayor alcance que en cualquier otra ocasión.

Cruza y entrecruza esas manos suyas tan parlanchinas, y prosigue:

—Lo que ahora se va a grabar tendrá una audiencia de muchísimos millones de personas. Muchos más de los que usted calcule a simple vista. Vamos a atender la petición amorosa de no pocas televisiones hispanoamericanas.

Ante mi gesto de sorpresa, don Luis, que no ha dejado de mirar el reloj, añade:

—En Hispanoamérica están ya un poco cansados de «Masons», «Santos», telefilmes del Oeste y otras producciones de este tipo Desean una vibración española que les llegue más adentro. Y entre las series que han solicitado de manera concreta, está la mía

—¿Selección de «libros» viejos?

—No, no; en absoluto. Guiones inéditos, que he escrito con total entusiasmo. Vamos a dar toda una serie de figuras que arrancan de 1790 para llegar hasta 1814. Es una época trascendental, en que las historias de España y los países americanos van a separarse. Además de los personajes que podemos considerar, íntegra e intrínsecamente españoles, por peninsulares, están Simón Bolívar y el general San Martín, que son ampliamente hispanoamericanos. No se olvide que San Martín estuvo haciendo historia de España en Bailén. Y que su hermano Manuel defendía la independencia española en el parque madrileño de Monteleón el mismísimo 2 de mayo.

—¿Cuándo acabará de escribir todo esto?

—La serie ha sido ya entregada a Televisión Española con sus trece capítulos. Incluso están ya ultimados los guiones técnicos. Creo que se empezará a rodar (éste podría ser el término) antes de que acabe el mes. Quizás el 28.

—¿Sólo usted escribe para América?

—Noel Clarasó ha preparado una deliciosa selección de su «Escuela de maridos», totalmente actualizada y con episodios inéditos Creo que triunfará en aquellas latitudes por méritos propios.

—Volvamos a lo suyo: ¿ilusionado con esta aventura americana?

—Ilusionadísimo Mi gratitud hacia Televisión Española no puede expresarse con palabras. Porque además del encargo, ha puesto en su ejecución un cariño superior a mis más optimistas esperanzas. Y un increíble derroche de medios. Los repartos contarán con las primeras figuras de la pantalla y la escena; los decorados se preparan con insospechable esplendidez; la figuración se contrata sin límites de número y posibilidad...

—¿No exagera un poco?

—De veras que no. Pero ustedes lo verán en el momento oportuno. Porque, como es lógico, también se emitirán esos guiones desde nuestras propias antenas.

—¿Cuándo?

—Dentro de unos meses. El trabajo material empieza ahora, y se necesita tiempo para ultimarlo. Después, está el veraneo y su audiencia reducida. Supongo que allá por octubre.

—Mientras tanto, ¿nada suyo en pantalla?

—No sé. Depende de mi tiempo libre. Para cuando acabe la realización de esta serie, debo iniciar una segunda que quizá nos dé la fisonomía íntima y espiritual de nuestros hombres del Siglo de Oro. Y hasta una tercera, con los «libertadores» de América

—¿Murió el «libro en sus manos» definitivamente?

—No quisiera. Me gustaría tener tiempo para reemprender aquella labor. Y para iniciar otra, cuyo proyecto acaricio desde hace años. Se titularía «El camino y la leyenda». La verdad es que el español desconoce casi totalmente las maravillosas leyendas de nuestras regiones y pueblos. Me ilusiona darlas a conocer de modo plástico y penetrante. Pero todo eso necesita tiempo.

Don Luis no abandona la sonrisa, pero está pendiente de su hora de regreso a Madrid.

—Una última pregunta. ¿no echa de menos el contacto con el espectador?

—Yo soy hombre de diálogo, porque soy hombre de cátedra. Y me entusiasmaba asomarme a la pantalla, como me llenaba de contento la correspondencia que hasta mí venía. Me han conocido en los pueblos más modestos de España, y me han abordado por la calle en las regiones más diversas.

Es verdad El cronista recuerda una ocasión, allá por el verano de 1964, en que había acompañado a don Luis en un apretado recorrido por Barcelona. Cansados ya a últimas horas de la noche, no encontrábamos un taxi libre en la Barceloneta Quedó uno desocupado ante nosotros y fui a su alcance.

—Perdone el señor —me dijo el taxista—, me retiro ya. Llevo de servicio desde el mediodía. Pero... ¡oiga! ¿Es ese señor don Luis de Sosa, el de Televisión?

—El mismo.

—Pues suban ustedes. Será igual que duerma un cuarto de hora menos.

La anécdota es rigurosamente cierta y vivida por mí. La evoco con el ilustre catedrático y sonríe al recuerdo de aquella atención tan cordial y tan útil en su momento. Pero el tren no esperaría. Las confidencias, forzosamente, han de acabar

D. R. P.

¡El corazón de todos los barceloneses conquistado por la simpatía de un personaje fabuloso!

Walt Disney

Mary Poppins

JULIE ANDREWS
DICK VAN DYKE
DAVID TOMLINSON
GLYNIS JOHNS

5 OSCARS

Technicolor

TERCER MES DE MAGICO EXITO en

COLISEUM

Extraordinario recital

CARLOS SANTOS

pianista

Obras antiguas y modernas
Cabezón, P. Cabanova, I
Anglés, P. Gallés, P. Soler
Haendel, Mompou, Hom
Mestres Quadreny
y Bela Bartok

Domingo 27 febrero, tarde
PALACIO DE LA MUSICA

Localidades, en la administración del Palacio de la Música, de 5 a 8 de la tarde

GALERIA CINEMA CONDA

Desde las 11, sesión continua
Confeccione Vd. mismo el programa
Desde las 11; sesión continua
Semana 21 al 27 febrero 196

ESCALA EN HI-FI

A. Fernández - G. Damar
(Totalscope-Eastmancolor)

BUSCANDO MILLONARIO

T. Donahue - C. Stevens
(Technicolor)

Además
de estreno riguroso:
Noticiario NO-DO
(Autorizado mayores de 18 años)

CAPITOL

HOY LUNES
ESTRENO de un maravilloso doble programa a todo color y repleto de acción y aventuras

AUTORIZADO para TODOS los PUBLICOS

la ley del forastero

GOTZ GEORGE
ALEXANDRA STEWART
DANIEL MARTIN
DIRECTOR: ROY ROWLAND

CINEMASCOPE EASTMANCOLOR
PRODUCCION PROCUSA-HESPERIA-GALATEA

AUDAZ, TREPIDANTE, VIOLENTA, ESPECTACULAR...

En plena selva a la busca de un inmenso tesoro de oro y diamantes
¡DUELOS! ¡EMBOSCADAS! ¡TRAICIONES

(Autorizada para todos los públicos)

PRINCIPAL PALACIO - DELICIAS - VERGARA
DORADO - ATENAS - ARISTOS

A PARTIR DE HOY LUNES, ¡PROGRAMA DE EXCEPCION!

Vea a CONCHITA VELASCO, en una asombrosa chica «ye-ye», y a TONY LEBLANC, de profesión «sus concursos

Y, además, la fantástica aventura de los temibles guerreros del Norte

ERIK, EL VIKINGO

Elisa Montes
Gordon Mitch

CINEMASCOPE - EASTMANCOLOR
(Autorizado para todos los públicos)

Ministerio de Educación, Cultura y Deporte

TEATRO APOLO

EMPRESA COLSADA

¡Por fin, jueves, 24 febrero, 10'45 noche!

CON MIGUEL LIGERO

UN GRANDIOSO ESPECTACULO ESPAÑOL CON RANGO INTERNACIONAL

ROMEA

HOY, tarde y noche, DESCANSO DE LA COMPAÑIA DE COMEDIAS JOAN CAPRI

Noche, 10'45, **solemnidad artística**

PRIMER CONCURSO DE TEATRO AMATEUR

(Premios Teatro Romea)

Actúa el primer elenco seleccionado:

Peña Cultural Barcelonesa

LA FERIDA LLUMINOSA

¡Una velada de arte, a precios excepcionalmente populares!

URBANIZACION «LAS TEULAS»

CHALETS

Máximo confort
En Santa Cristina de Aro
El mirador de la COSTA BRAVA
Junto a: S'Agaró
Playas de Aro y
Palamós

G. MATARO, S. A. — C. Enrique Granados, 21, pral., 1.ª
BARCELONA. — Teléfono 254-02-84

ACCIDENTE

ocurrido el día 15, noche, en cruz de Pedralbes, por colisión entre motocicleta y turismo. Se ruega a las personas que lo presenciaron y para asunto muy importante, se sirvan telefonear a los núms. 225-31-21 y 247-17-54

Cartas sobre TELEVISIÓN

DE FIRMANTE A... VARIOS

Sigo todavía con el procedimiento de correspondencia múltiple y abreviada. Las circunstancias así lo aconsejan. Y empiezo por responder a quien protesta del modo con que se «cortan» los dibujos animados de las nueve menos minutos de la noche. Creo que tiene usted razón. El único espacio diario que se destina a los niños es ese. Y no parece correcto dejarlos a mitad de un episodio, por el solo hecho de que han sonado ya las nueve en el reloj de la emisora. Podían acabar en la historia anterior y rellenar esos segundos con los anuncios oficiales u oficiosos hasta llegar a tope. La verdad es que a los niños, intersados en cada una de las historietas, se les causa una verdadera decepción, con desprecio casi absoluto para su sensibilidad, mucho más despierta y excitable de lo que algunos piensan. Me uno a su protesta, y aquí queda mi ruego.

* * *

A mi, querido y expresivo comunicante, no me parece lógico ni de recibo el final de «Cerca de las estrellas». Lo creo demasiado tétrico y rebuscado, para lo cual ha sido preciso que ni siquiera la madre —que es una madraza con todas las de la ley— esté con su hija en circunstancias tan difíciles. Me cuesta trabajo creer que nadie de la casa le haga compañía, y se vayan todos alegremente a la verbena. Pero aquí no he de juzgar la comedia en sí, sino su traducción en imágenes. Y debo decirle que la extraordinaria verdad y humanidad de la comedia (con la reserva apuntada) están servidas por una dirección extraordinaria y una interpretación de verdadero mimo. Esta es una de esas ocasiones en que cuesta trabajo hacer distingos, porque todos han «vivido» su personaje con sinceridad poco común. Y si se me ocurre algún reparo leve, lo aparto de mí con verdadera prisa. En la realización, hubo detalles sencillamente deliciosos. Y alguno —los dos charcos en el suelo— de un valor expresivo extraordinario. No creo que «aquello» pudiera pesarle a nadie lo más mínimo. Aunque al final nos desconcertásemos un poco.

* * *

Yo tampoco entiendo que hayan suprimido las clases de inglés en el programa nacional, para trasladarlo al de U.H.F. Mis noticias aseguran que eran numerosísimos los alumnos del profesor Frechilla, y me duele que sólo se permita aprender este idioma a quienes habitan en las poblaciones más importantes, que son, por añadidura, los que más facilidades tienen para encontrar un profesor idóneo. Ante la proliferación de protestas, quejas y lamentaciones, creo que puede haber todavía una leve esperanza. Si de mí dependiese, ya estaría anulada la orden. Pero ya comprenden ustedes que no es así. Más de una vez he asistido a estas clases en lugares públicos de pueblos de Cataluña. Y me consta que el auditorio estaba interesado. Esperemos, pese a todo.

«Hombres que dejan huellas», en su edición dedicada a Benavente, me pareció interesante y casi completa. Que uno discrepe de alguna que otra manifestación hecha desde la pantalla en castellano poco fluido y feliz, no supone nada. Porque no he aspirado nunca a poseer la verdad dogmática en estas materias. Lo que me molestó, amigo corresponsal, fue la voz que adjudicaron a don Jacinto, y que me pareció —¿cómo le diría yo?— «peyorativa». Por ahí andan grabaciones del propio Benavente, con el prólogo de «Los intereses creados». Y hay trozos que él decía con intención maravillosa. Y con matices extraordinarios. Pero no se puede decir que todo sea perfecto.

* * *

¿Cómo quiere usted, señorita, que yo opine sobre «El Santo» o «El Fugitivo»? Como película, me parece mucho más lograda la segunda serie. También creo que hay más calidad de actor en quien incorpora a Richard Kimble. Pero ya no opino nada más. Uno entiende —si entiende— de belleza femenina. De la otra, ni pum. Gracias a Dios.

* * *

Basta por hoy. La semana próxima, un poquito más.

Diego RAMIREZ PASTOR

PROGRAMA PARA HOY

A la 1.45, Carta de ajuste; 2, Presentación y avances; 2.05, Supervivencia; 2.30, Panorama de actualidad; 3, Telediario; 3.20, Punto de vista; 3.30, Novela; 3.45, Revista para la mujer: decoración; 4, El teniente; 5, Despedida; 7.10, Carta de ajuste; 7.25, Presentación y avances; 7.30, Francés; 7.55, El campo; 8.10, Ciencias para la vida; 8.20, Tendido 13; 8.50, Dibujos animados; 9, Novela; 9.29, Avances; 9.30, Telediario; 9.45, Avances; 9.47, Ayer domingo; 10.10, Danzas de España; 11.45, El día de Valentín; 12.45, Telediario.

U H F (canal 31)

A las 8.45, Carta de ajuste; 9.02, Inglés para todos; 9.30, Telediario; 9.47, Edición especial; 10.10, Viaje al fondo del mar; 11.10, Concurso de guiones.

Regina

Séneca, 21 - Tel. 217-18-94

Séneca, 21 :: T. 217-18-94
de febrero

«MAS BONITA QUE NINGUNA»
en color, por Rocío Dúrcal y Gracita Morales

«ROBIN DE LOS BOSQUES»
en color, por Errol Flynn y Olivia de Havilland

Programa APTO para menores

ALEXANDRA
ARCADIA - ATLANTA

Seleccionada por ITALIA para el Festival de CANNES 1965

MICHEL ... TEO "MIGUELIN" CON LA PARTICIPACION DE LINDA CHRISTIAN FRANCESCO ROSI

EL MOMENTO DE LA VERDAD

TECHNICOLOR · TECHNISCOPE

... Elizabeth Taylor, Laurence Harvey, ... Fischer

«LA MUJER MARCADA»

ROMEA

Todos los días, menos los lunes tarde y noche, por descanso de la Compañía

Mossèn Ventura

el mayor éxito cómico de todos los tiempos

Juan Capri

¡Vealo... y aprenderá sus nuevos y originales «consejos»!

CALDERON

TODOS LOS DIAS
Tarde, 6'15 — Noche, 10'45

Compañía de Comedia

RAMON CLEMENTE

PRESENTA A

ANTONIO GARISA

en

LA OFICINA

DE

ALFONSO PASO

Con carcajadas delirantes y ovaciones continuas

¡¡EL PUBLICO DICE A DIARIO... SI!!

Una comedia que será discutida y llevará la polémica al hombre de la calle...

PORQUE TAMBIEN ES DIFERENTE

¡Violenta, emotiva y espectacular como el legendario Oeste!

JOHN WAYNE DEAN MARTIN LOS 4 HIJOS DE KATIE ELDER

TECHNICOLOR PANAVISION

A partir de HOY LUNES

PALACIO BALAÑÁ

BOSQUE

REGIO PALACE

Ofrecen un GIGANTESCO PROGRAMA DOBLE con el film que convirtió en mito a JAMES BOND 007

junto con un ...

Una historia de amor y misterio que ni el propio HITCHCOCK vacilaría en firmar

Autorizado para mayores de 18 años

Ministerio de Educación, Cultura y Deporte

La semana teatral fue así

Antonio Garisa en «La oficina», estrenada en el Calderón. Ethel Rojo, primera figura en «Del rojo al verde», estrenada en el Talía. Juan Capri, en «Mossèn Ventura», en el Romea, y Luis Carratalá, que fue objeto de un homenaje en el citado teatro. (Caricaturas de José M.ª Serra)

La extraña oficina que ha imaginado Alfonso Paso y el nuevo espectáculo que presenta Ethel Rojo

En el mundo existen muchas situaciones injustas. El deber de un escritor es denunciarlas. Pero con voluntad de eficacia, con noble, generoso y valiente espíritu combativo. No hay nada de todo eso cuando, en vez de presentar lo verdadero en sus justos términos, se ofrecen puras invenciones sin ningún parecido con el hecho cierto. La oficina que nos pinta Alfonso Paso, en la obra que acaba de estrenar en el Calderón, es de una falsedad total. A todo lo ancho del mundo no encontraríamos una oficina así. Ni siquiera que se le parezca un poco. Es todo tan arbitrario, gratuito y absurdo, que no puede concedérsele ni un punto de realidad. No es admisible ni como caricatura irónica.

Como crítica social, no sólo es inoperante, sino que resulta perniciosa. Se hace un daño a la causa de la justicia porque, al deformar las cosas, se ocasiona una desorientación que desvía las conciencias para dispararlas contra falsos objetivos de redención. Los opresores de verdad no son como ese jefe de oficina que el señor Paso se ha sacado de la manga. Ni los rebeldes auténticos se dedican a cultivar la impertinencia en espera de que un repentino cambio de fortuna les permita hacer el bravo. Porque ocurre que si el jefe es un déspota, sus empleados son un hatajo de cobardes y de cretinos.

No hay una auténtica crítica social. Ni teatro un poco aceptable. «La oficina» es una de las peores comedias de Alfonso Paso, quien, con otro estilo, se nos mete en la línea de Sautier Casaseca. El papel de Antonio Garisa podría encarnarlo perfectamente Doroteo Martí. Con Garisa puede apreciarse el talento interpretativo de Pedro Hurtado. Los demás, discretos. En Mari Paz Yáñez parece apuntar una buena actriz. Habrá que verla en algo que merezca la pena.

En el Talía se presentó Ethel Rojo con el espectáculo «Del rojo... al verde». La cosa no está mal, pero a mí me parece que le falta armonía. Las intervenciones cómicas son excesivamente largas y a cargo de artistas masculinos que cultivan el mismo género, lo que resulta un poco monotono. Esos artistas varones, por otra parte, tienen algunas bromas de mal gusto. Esto estropea la buena calidad de «Los Mimos». Lo bueno del programa es Ethel Rojo, «Los Mimos», Orlando Marconi, el «Ballet» y la orquesta «The Modern Four». Son bastantes elementos positivos. Pero quizá convendría alguna otra figura femenina. Aunque Ethel Rojo sea una estupenda «vedette».

Con respecto a los otros acontecimientos teatrales, la carencia de espacio me impide concederles la extensión que merecen. Hubo, en el Romea, una función de homenaje al veterano y notable actor Luis Carratalá, con motivo de celebrar sus bodas de oro con el teatro, y en el mismo coliseo reapareció el inconmensurable Juan Capri, para volver a llenarlo todos los días con su «Mossèn Ventura», el de los sermones que divierten tanto como edifican.

Y hay que consignar que la semana comenzó con una velada en el Talía, en la que se hizo entrega de los premios y trofeos creados por Paco Martínez Soria para las compañías catalanas «amateurs». Como recordarán, el primer premio lo obtuvo el cuadro escénico del Círculo Católico de Gracia.

VIDIEL

CUARTO MES

DE EXITO ININTERRUMPIDO EN

FEMINA

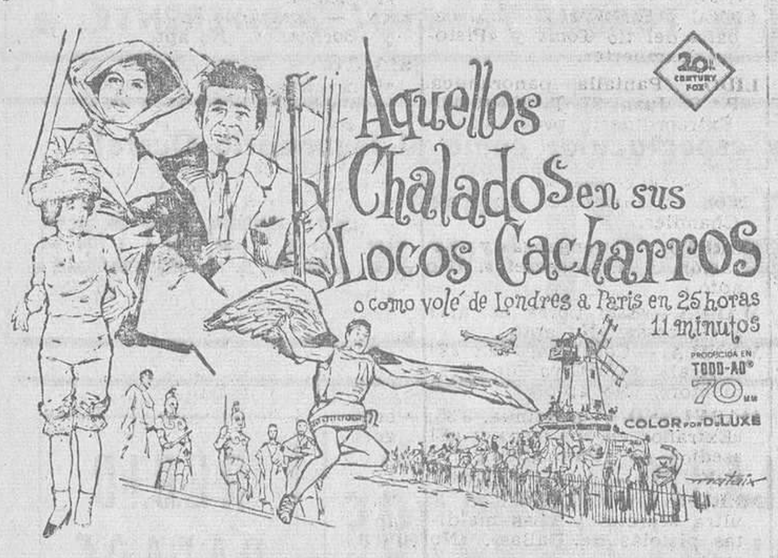

(Autorizada para todos los públicos)

ECOS de la escena y de la pantalla

PRIMERAS NOTICIAS SOBRE EL DOMINGO DE...

El Domingo de Resurrección, segunda gran fecha del año teatral, tendremos abiertos en Barcelona, si nuestros cálculos son exactos, ocho teatros. Porque el noveno, como ya hemos anunciado a ustedes en semanas anteriores, cerrará sus puertas, para proceder a una reforma casi total, que quedará concluida en el breve plazo veraniego. Nos referimos al Victoria, que volverá a abrir sus puertas en las fiestas de la Merced.

Si bien faltan todavía bastantes semanas para el mes de abril, podemos empezar a dar algunas noticias sobre lo que entonces ocupará las carteleras barcelonesas. Noticias que confirmaremos y ampliaremos en el curso de ellas.

Por lo pronto, presentación de un galán que aún no hemos tenido oportunidad de ver en Barcelona, en un papel digno de sus méritos. Nos referimos a Pedro Osinaga, que, como primera figura en la compañía de Nuria Espert, vendrá al Teatro Barcelona para la reposición de «Nuestra Natacha», la obra que cimentó la fama de Alejandro Casona, al aparecer en ella una virulencia y un carácter muy distinto del auténticamente dramático que la obra encierra por sí misma, y que ahora puede verse con la claridad que ofrece una clara perspectiva.

Pedro Osinaga es una de las figuras jóvenes de la escena española en cuyas calidades artísticas más esperanzas pueden ponerse. Y su próxima actuación en el teatro que lleva el nombre de la Ciudad Condal, va a demostrarlo, Dios mediante, en el próximo mes de abril.

ANTES Y DESPUES

Como en los anuncios de los tiempos de mi abuelo, podemos titular esta noticia gráfica que aquí les ofrecemos. Al igual que decían entonces: «Antes y después de tomar el chocolate Matías López», podríamos afirmar: «Antes y después de pasar por la clínica de cirugía estética». Porque este era el aspecto del rostro de Ennio Sanglusto, y este es, actualmente, después de las reformas realizadas en la «fachada», es decir, después del retoque de nariz que ha cambiado totalmente la expresión del rostro del cantante italiano, tan conocido entre los españoles.

Un poco asombrado, y también un poco divertido, el personaje central de «El mago de los sueños», la película de dibujos animados que está terminándose en los Estudios Macián, de Barcelona, nos señala la vieja nariz de Ennio, convertida ahora en estilizado adorno nasal, por gracia y arte de la cirugía.

EN EL NACIMIENTO DE UNA ESTRELLA

Hace algunas semanas, recogíamos en estas mismas columnas, la noticia del éxito conseguido por Sonia Bruno en su presentación teatral en Madrid. Ahora, podemos recoger un nuevo éxito de la actriz, barcelonesa, que va rápidamente camino del estrellato.

Afincada ya definitivamente en Madrid, Sonia —que sigue siendo Antoñita Oyamburu para sus «viejos» amigos, viejos de muy corta edad, porque joven es ella— se hizo popular después de «Paseando por el parque», con el estreno de «El juego de la oca», la película de Summers en que asume el principal papel femenino. Y ahora, con «Lola, su novio y yo», la más reciente comedia de Emilio Romero, ha ratificado, por lo que dicen las noticias llegadas de la capital, todas las esperanzas puestas en ella.

Así, Sonia Bruno, en su doble vertiente cinematográfica y teatral, ha hecho una rápida carrera, desde que aparecía, expresiva, pero sin decir una sola palabra, en «Los atracadores», donde Rovira Beleta le dio su primera oportunidad.

TEATRO POLIORAMA

¡RISA! ¡RISA! ¡RISA!

¡Tempestades de carcajadas con la máxima creación de un cómico genial!

CASSEN

en

TEATRO TALIA

TEATRO APOLO

3 ULTIMOS DIAS DE LA GRAN REVISTA

QUE PRESENTA COLSADA

LAS NOCHES DE HERODES

DESPUES DE 7 MESES DE ACTUACION

Miércoles, despedida. ¡Adiós a Barcelona!

INGRID GARBO - LUIS CUENCA

PEDRO PEÑA - ANITA LUNA

Y POR PRIMERA VEZ EN BARCELONA

EL FAMOSO BALLET RUSO, DE ORIGEN CAUCASIANO

DIMITRI KONSTANTINOFF

ATRACCION INTERNACIONAL

Y LAS ALEGRES CHICAS DE ¡COLSADA!

TEATRO WINDSOR

Miércoles 23, noche 10.45

PRESENTACION DE

«JOGLARS»

C. A. S. LL.

con su nuevo programa de Mímica y Pantomima

MIMETISMES

¡15 UNICOS DIAS!

Bonificación del 50 % a estudiantes y miembros de entidades culturales y artísticas

Ministerio de Educación, Cultura y Deporte

TEATRO VICTORIA
Tel. 241-39-85

JOAQUIN GASA PRESENTA

SU FABULOSA PRODUCCION CON UN MONUMENTAL ELENCO DE PRIMERAS FIGURAS Y ATRACCIONES INTERNACIONALES

¡7 MESES DE EXITO!

POR COMPROMISOS CONTRAIDOS

¡ULTIMOS DIAS!

★

¡ADIOS A BARCELONA!

¡COMICO!

¡FASTUOSO!

TEATROS

APOLO. (Teléf. 241-40-06.) — A las 6 y 10'45. Colsada presenta a la sugestiva supervedette Ingrid Garbo, al fabricante de carcajadas Luis Cuenca, al cómico de la gracia seria Pedro Peña y al ballet ruso, atracción internacional, Dimitri Konstantinoff, en la revista cómico - vodevilesca: LAS NOCHES DE HERODES. Miércoles, despedida de la Compañía. Jueves, 24, presentación de Paquita Rico.

BARCELONA. (Tel. 221-37-51.) Hoy, noche, 10'45. Analía Gadé y Fernado Fernán Gómez en MAYORES CON REPAROS, de Alfonso Millán. Magistral interpretación a una comedia divertidísima. Los lunes, miércoles y viernes no hay funciones de tarde por descanso Compañía.

CALDERON. (Teléf. 221-80-30.) A las 6'15 y 10'45. Ramón Clemente presenta a Antonio Garisa en el éxito: LA OFICINA, de Alfonso Paso.

CANDILEJAS. (Tel. 232-43-35.) 6'20 y 10'45. Cía. Amparo Baró en LA NIÑA BOBA, de Lope de Vega, con V. Ros, A. Agut y L. Torner Dtor.: V. A. Catena. ¡La comedia más divertida de todos los tiempos!

OLIORAMA. (Tel. 221-07-73.) Tarde, 6'15. Noche, 10'45. Presentación de Cassen en el estreno en España de UN TAL SEÑOR BLOT, de Pierre Daninos, en versión teatral de Robert Rocca, adaptación española de Jaime Salom, con Gloria Roig y María Julia Díaz, con un gran reparto y la colaboración de Francisco Vals. Dirección: José María Loperena.

COMEA. (Aire acondicionado. Tel. 221-51-47.) — Compañía de comedias Juan Capri. Hoy, tarde y noche, no hay función por descanso de la Compañía.

ROMEA. — A las 10'45 noche. Primer Concurso de Teatro Amateur: LA FERIDA LLUMINOSA, de Sagarra, por el elenco «Peña Cultural Barcelonesa».

TALIA. (Tel. 241-14-47.) — Tarde, 6'15. Noche, 10'45. Ethel Rojo presenta su espectáculo internacional: DEL ROJO AL VERDE. Arte, gracia, simpatía.

WINDSOR. (Tels. 228-65-86 y 228-02-88.) — Tarde, 6'15. Noche, 10'45. Marta Padovan y Jorge Vico en UN ELEFANTE BLANCO, de Xavier Regás. ¡Ultimo día! Miércoles noche, presentación de «Joglars».

CARTELERA

VICTORIA. (Tel. 241-39-85.) — Tarde, 6. Noche, 10'45. ¡Clamoroso éxito de la superproducción de Joaquín Gasa: ¡EL MUNDO QUIERE REIR!, con Mary Santpere y gran conjunto de artistas internacionales. Por compromisos anteriormente adquiridos, últimos días de actuación. ¡Adiós a Barcelona!

CINES

Salones de estreno

ALEXANDRA. (Tel. 215-05-06.) Tarde, 4'30, y 10'30: «El momento de la verdad». (No apto.)

ARCADIA. — «Una mujer marcada» y «El momento de la verdad».

ARIBAU CINEMA. (Teléfono 243-62-84.) — Tarde, 5'45 y noche, 10'15 numeradas: «Sonrisas y lágrimas». Una superproducción en 70 mm. (Apto.) Película: 6 y 10'30.

ARISTOS. — «Erick, el vikingo» e «Historias de la televisión».

ASTORIA. — «Como casarse con un primer ministro». Tarde, continua desde las 4'35. Noche, numerada a las 10'30. (No apto.)

ATLANTA. — Tarde, a las 4: «El momento de la verdad» y «Una mujer marcada». (No apto.)

ATLANTICO. (Ramblas, 122.)— Siempre apto. Continua, 10'30 mañana. ¡5 dibujos con chispa, 5!, con Popeye, Pájaro Loco, Chip, Dale, Tom y Jerry. Imágenes y No-Do A. B y C.

BORRAS. (Teléf. 222-56-27.) — Continua a partir de las 4. Noche, numerada, 10'30: No-Do y «El padrecito». (Apto.)

BOSQUE. (Teléf. 227-07-93.) — Continua, 3'45: «James Bond contra Goldfinger». Además: «Crimen de doble filo», estreno. (Mayores 18 años.)

CAPITOL. (Teléf. 221-27-43.) — Desde 3'30: «La ley del forastero», con Gotz George y Alexandra Stewart (3'30, 6'35, 9'26), «Duelo en el Amazonas», con Pierre Brice y Gillian Hills (4'55, 8'01, 10'59) y No-Do. (Apto.)

CATALUÑA. — Continua, 3'30: «El millón de dólares» (color) y «Pistolas secretas». (No apto.)

COLISEUM. (Tel. 221-84-66.) — Tarde, 4. Noche, 10'15: No-Do y «Mary Poppins». (Autorizada todos los públicos.)

COMEDIA. (Tel. 221-51-72.) — «Estambul 65». (No apto.) Tarde, 3'50, continua. Noche, 10'40. Película: 4, 6, 8 y 11.

CRISTINA. — «Cómo casarse con un primer ministro». Tarde, continua desde las 4'35. Noche, numerada a las 10'30. (No apta.)

DIAGONAL. (Tel. 228-14-07.)— Tarde, 4'30. Noche, 10'40, numerada: «El coleccionista», de William Wyler. (Mayores 18 años.)

FANTASIO. — Tarde, 4'50: «El favor». (No apto.) Noche, 10'35, numerada, estreno: «Ciudadano Kane». (No apto.)

FEMINA. (Teléf. 222-00-39.) — Tarde, 4 a 9, continua. Noche, 10'30: «Aquellos chalados en sus locos cacharros», Todd-Ao 70 mm. (Apto.) Película: 4'10, 6'50 y 10'55.

FLORIDA CINERAMA. (Teléfono 224-16-06. Floridablanca, 135.) — Tarde, 6; noche, 10'30, numeradas: «El fabuloso mundo del circo». (Mayores 14 años.)

MONTECARLO. (T. 215-00-69.) Tarde, continua de 4'10 a 9'15. Noche, 10'20, numerada: «Canción de cuna para un cadáver» (4'23, 7'05 y 10'45).

NIZA. — Continua. Estreno: «Canción de cuna para un cadáver» y documental. (No apto.)

NOVEDADES. (Tel. 232-30-13.) Tarde, 4'40. Noche, 10'30: «Por favor, no molesten». (Mayores 18 años.)

NUEVO CINERAMA. (Teléfono 241-38-00.) — Tarde, 5; noche, 9'50, numeradas: «La historia más grande jamás contada». Venta anticipada de localidades. (Apta para todos los públicos.)

PALACIO BALAÑA. — Hoy, tarde, continua a partir de las 3'45: No-Do, «James Bond contra Goldfinger» y «Crimen de doble filo». (Mayores 18 años.)

PARIS. — Continua 3'30: «El favor» y «Charada» (No apto.)

PELAYO. (Teléf. 221-43-70.) — Continua, 3'30: «Una vez a la semana» y «Nunca pasa nada». (No apto.)

PETIT PELAYO. (T. 221-43-70.) Continua, 11 mañana: «Canción de cuna para un cadáver» y «Camping». (No apto.)

REGIO PALACE. — Continua: «James Bond contra Goldfinger» y «Crimen de doble filo». (No apto.)

SAVOY. (Tel. 215-37-76.) — Todos los días: «El amargo silencio» y «Amor en Hawai» (color), con Elvis Presley y las más bellas de Hollywood. Viernes, noche, v. originales franceses, estreno. (Apto mayores.)

TIVOLI. (Teléf. 221-42-52.) — Tarde, continua de 4'15 a las 9. Noche, 10'15: «Operación Trueno». (Autorizada para mayores de 18 años.)

URGEL. (Teléf. 243-79-54.) — Hoy, tarde, continua a partir de las 4'15. Noche, 10'30, s.n. numerar: No-Do y «El tormento y el éxtasis». Una superproducción en 70 mm. (Mayores de 14 años.)

WINDSOR PALACE. (Teléfono 228-44-28.) — Tarde, 4'35 continua. (Pase película a y 7'35.) Noche, 10'25, numerada: «El tercer día» (No apto.)

Salones de reestreno

A B C CINEMA. (Balmes, 306. Tel. 227-56-90.) — Hoy tarde, continua: «Yo y los hombres de 40 años» y «Agentes dobles». (No apto.) Noche, sesión reservada a Filmoteca Nacional.

ADRIANO. — «La muerte silba un blues» y «Moriturí». (No apto.)

ALARCON. — «Los planos mecánicos» y «El capitán intrépido». (No apto.)

ALONDRA. — «Espejismo» y «La casa de Montevideo» (No apto.)

ARENAS, GAYARRE y GALILEO. — «La muerte no desierta» y «Las murallas del infierno».

AMERICA. — «Estación 3, ultra secreto» y «Venganza» (No apto.)

ARNAU. — «La juventud se impone» y «Una casa no es un hogar».

ATENAS. (Teléf. 247-49-60.) — Continua desde las 3'30: «Historias de la televisión». Además: «Erik, el vikingo» (Apto todos los públicos.)

AVENIDA DE LA LUZ. (Teléfono 231-41-86.) — Continua desde las 11 de la mañana «Zorba, el griego» y «Tempestad en Ceylán» (Mayores 18 años.)

AVENIDA. — «Espejismo» y «La casa de Montevideo». (No apto.)

BALMES. — Continua, 4: «El tigre de Scotland Yard» y «La espada del vencedor». (Apto.)

BARCELONA. — «Tres dólares de plomo» y «El pez con gafas». (Apto.)

BONANOVA. — Del 21 al 23: «Hotel Internacional» y «La boda era a las 12». Del 24 al 27: «Asesinato por error» y «Mujeres en su defensa»

CASTILLA. — De lunes a miércoles «¿Qué fue de Baby Jane?» y «Misión en la Costa Azul». (No apto.) De jueves a domingo: «El signo del Zorro» y «Como dos gotas de agua» (Apto.)

CENTRAL. (Aribau, 8.) — «Mi novio está loco, loco», por Tony Randall, y «El triunfo de Buffalo Bill», con Charlton Heston y Rhonda Fleming. (Apto.)

CENTRICO. (Te. 221-52-00.) — «El arte de amar» y «Plan siniestro». (No apto.)

CERVANTES. — «Agentes dobles» y «Yo y los hombres de 40 años» (No apto.)

CINEMAR. — Continua desde las 10'30: estreno No-Do B. «El desierto de Pigalle» y «Kansas busca a un asesino». (No apto.)

CHILE. — «Extraños en un tren» y «Yo y los hombres de 40 años» (No apto.)

DELICIAS. (Travesera de Gracia, 224. Teléf. 236-65-98.) — «Historias de la televisión», con Tony Leblanc y «Erik, el vikingo» (Apto.) Domingos y festivos, matina.

DIANA. — «El arte de amar» y «Plan siniestro» (No apto.)

DORADO. — «Historias de la televisión» y «Erik, el vikingo» (Apto.)

DUCAL. — «Una casa no es un hogar» y «¿Teléfono rojo?» (No apto.)

EDEN. — «Agentes dobles» y «Yo y los hombres de 40 años» (No apto.)

EMPORIO. — Dick van Dike, James Garner en «El arte de amar», y Tony Franciosa, Jane Fonda en «Reajuste matrimonial» (No apto.)

ESLAVA. — «Venganza» y «Estación 3 ultra secreto». (No apto.)

ESPAÑOL.—«La caza del hombre» y «Sangre en Indochina». (No apto.)

EXCELSIOR. — Continua, 3'45: «36 horas» y «Extraña misión». (No apto.)

GALERIA CONDAL. — Cont. 11 mna. (No apto.) «Escala en Hi-Fi», Arturo Fernández. «Buscando millonario», Troy Donahue (ambas en color) y No-Do.

GLORIA. — Continua, 3'45: «Ipcress» y «El federal». (No apto.)

GOYA. — 2.ª semana de éxito: «El coronel Von Ryan» y «El dedo en el gatillo». (No apto.)

GRANVIA. — «Espejismo» y «La casa de Montevideo». (No apto.)

INFANTA. (Carretera de Sarriá, 33-35.) — «La caída del imperio romano» y «Tres dólares de plomo».

IRIS. — «Extraños en un tren» y «Bochorno». (No apto.)

LATINO. — «Minessota Clay» y «Los titanes». (Mayores 14 años.)

LICEO y BOHEMIO. — «La cabaña del tío Tom» y «Pistolas de muerte».

LIDO. (Pantalla panorámica. P.º S. Juan, 27. T. 225-49-19.) ¡Extraordinario programa doble! «La familia y... uno más», por Alberto Closas, Julia Gutiérrez Caba, e «Invasión en Birmania», por Jeff Chandler.

LORETO. — «Venganza» y «Estación 3, ultra secreto». (No apto.)

MALDA.—«Esta tierra es mía» e «Ipcress». (No apto.)

MANILA. — Continua, 3'30: «El federal» y «Playa de Formentor». (No apto.)

MARYLAND. — Continua, 3'35: «Extraños en un tren» y «El asedio de Pinchgut». (No apto.)

MERIDIANA. — «Estación 3, ultra secreto» y «Las malditas pistolas de Dallas». (No apto.)

MODERNO. (Tel. 257-16-47.) — «Zorba, el griego» y «Tempestad en Ceilán» (No apto.)

MONTERREY.—«Cantando bajo la lluvia» y «Tres dólares de plomo».

NAPOLES. (Avda. S. Antonio M.ª Claret, 168. T. 236-51-25.) «Yo y los hombres de 40 años» y «Agentes dobles», por Jean-Paul Belmondo. (No apto.)

MUNDIAL. — «El fugitivo del tren de Berlín» y «Tres dólares de plomo». (No apto.)

NURIA. — «Melodías de hoy» y «El valle de los reyes».

ORIENTE. — «El cálido verano del señor Rodríguez» y «Sansón y Dalila». (No apto.)

PALACIO DEL CINEMA. — Continua, 3'45: «Campanadas a medianoche» (horario: 3'45, 7'20, 11) y «Valiente marino». color. (No apto.)

PRINCESA. — Continua, 3'30: «Sansón y Dalila» (color) y «Guerrilleros de Leyte». (No apto.)

PRINCIPAL PALACIO. — Continua: «Historias de la televisión» y «Erik, el vikingo». (Apto menores.)

PROVENZA. — «Plan siniestro» y «El arte de amar».

PROYECCIONES. — «Espejismo» y «La casa de Montevideo». (No apto.)

RAMBLAS. — «La caza del hombre» y «Sangre en Indochina». (No apto.)

REGINA. (Séneca, 22. Teléfono 217-18-94.) — «Más bonita que ninguna» y «Robin de los bosques».

REX. — «Extraños en un tren» y «Bochorno». (No apto.)

RIALTO. — Estreno No-Do A. «Una casa no es un hogar» y «Marnie, la ladrona». (Programa no apto.)

RIO CINEMA. (Matanzas, 40 - Pinar del Río, 24-26, junto Viviendas del Congreso. Teléfono 251-13-22.) — «Sylvia» y «El triunfo de Buffalo Bill». (No apto.)

RONDAS. — Continua, 4: «Asesinato por error» y «Mujeres en su defensa». (No apto.)

ROXY. — Continua, 3'15: «Extraños en un tren» y «Los macabeos». (No apto.)

SANLLEHY. — «Desde Rusia con amor» y «Entre dos fuegos». (No apto.)

SELECTO. (Gracia.) — «Camping», «Entre dos fuegos» y Variedades. (Programa no apto.)

SPRING. — «La muerte silba un blues» y «Los bateleros del Volga».

TRIANA. — «¡Viva Zapata!» y «Los lirios del valle». (Apto.)

VERDI. (Tel. 228-51-33.) — «La juventud se impone», «Una casa no es un hogar» y No-Do. (No apto.)

VERGARA. (Tel. 221-76-46.) — Desde las 3: «Erik, el vikingo» e «Historias de la televisión» (Apto.)

HOJA DEL LUNES se confecciona e imprime en los talleres gráficos de LA VANGUARDIA

¿HA VISTO YA OPERACION TRUENO en TIVOLI ?

TONY RANDALL SHIRLEY JONES
UN LEON EN MI CAMA
en Tecnicolor

dirigida por EARL BELAMI

DECORACION, INSTALACION
de BARES y TIENDAS
GRAN EXPOSICION DE MOSTRADORES
Y TODOS LOS ARTICULOS PARA ESTABLECIMIENTOS

sillones-mesas-sillas-freidoras-neveras
bares

MOSTRADORES
mostrador frigorifico
muebles alambre
estanterias
ALMACENES CELAYA
URGEL, 55. BARCELONA 11

LA ESCUELA DE ARTE DRAMATICO «ADRIA GUAL»
PRESENTA
LA HOYA
DE
RAMON GIL NOVALES
Dias 24 25 y 26 noche, y 27, tarde y noche
Cupula del Coliseum F.A.D. - Av. Jose Antonio, 595

LOCAL COMERCIAL
550 metros cuadrados (en dos plantas)
FRENTE ZONA JARDIN
Diagonal - Av. Sarriá - Trav. de Las Corts
Visítelo en calle LORETO, 29
Exento contribución. Económico
OCUPABLE EN EL ACTO

Ministerio de Educación, Cultura y Deporte

la costa brava a su alcance!

nosotros lo demostramos

Ruego me envien amplia información sin compromiso por mi parte:

Nombre: _____

Dirección _____ Tel. _____

Población _____

ZONA RESIDENCIAL "SERRA BRAVA"

Travesera de Gracia, 68 - 70, 1.° (esquina Tuset)
Teléfonos. 227 85 86 - 227 85 74 - 217 88 94
BARCELONA-6 y en la propia URBANIZACION

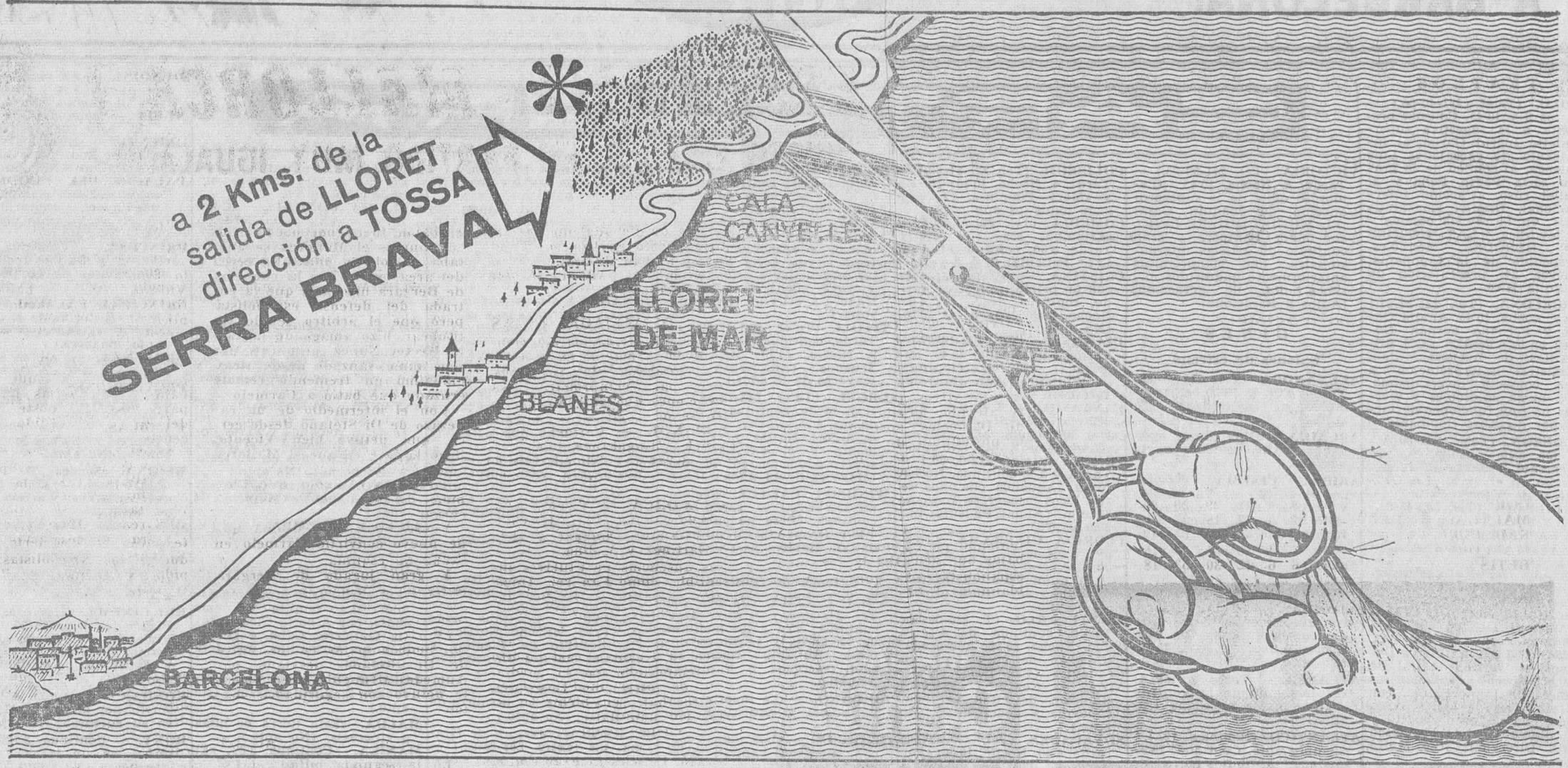

USTED TAMBIEN PUEDE TENER UN PEDAZO DE ESTA TIERRA

cerca de sus negocios, de sus asuntos, de su profesión, lejos de los ruidos del agobiante mundo moderno

Ministerio de Educación, Cultura y Deporte

DEPORTES

OIGA... y VEA... con VANGUARD UHF EL MEJOR

VANGUARD
TRANSISTORES * TELEVISORES

VEA... y OIGA... con VANGUARD UHF EL MEJOR

EL MADRID QUEDA AL ALCANCE DEL BARCELONA

Mientras el líder perdía en Elche, los azulgranas empataron en Zaragoza

BUEN EMPATE DEL EUROPA, EN SEGUNDA DIVISION

1ª DIVISION

LAS PALMAS - MALAGA	2—0
VALENCIA - PONTEVEDRA	4—0
ELCHE - MADRID	1—0
AT. MADRID - SABADELL	3—0
ESPAÑOL - MALLORCA	1—1
ZARAGOZA - BARCELONA	0—0
CORDOBA - BETIS	3—3
SEVILLA - AT. BILBAO	0—0

Clasificación

MADRID	24	15	4	5	39	26	34	+10
AT. MADRID	24	12	8	4	40	18	32	+ 8
BARCELONA	24	14	4	6	43	22	32	+ 8
AT. BILBAO	24	12	4	8	36	25	28	+ 6
ZARAGOZA	24	11	6	7	40	28	28	+ 4
PONTEVEDRA	24	12	3	9	26	25	27	+ 3
VALENCIA	24	10	4	10	34	28	24	
ELCHE	24	9	5	10	25	29	23	— 1
LAS PALMAS	24	7	7	10	23	28	21	— 3
ESPAÑOL	24	6	9	9	27	38	21	— 3
SEVILLA	24	6	8	10	20	30	20	— 4
CORDOBA	24	8	4	12	29	29	20	— 6
MALAGA	24	7	5	12	18	27	19	— 5
SABADELL	24	8	3	13	22	34	19	— 5
MALLORCA	24	7	4	13	31	43	18	— 6
BETIS	24	6	6	12	30	53	18	— 6

CINZANO VERMOUTH BITTER CINZANO Toda

2ª DIVISION

GRUPO NORTE		GRUPO SUR	
Burgos - Lérida	1—0	Mestalla - Tenerife	3—0
Celta - Badalona	(susp.)	Calvo Sotelo - Levante	0—0
Santander - Europa	1—1	Valladolid - Hércules	1—3
Hospitalet - Langreo	2—1	Granada - Rayo	3—2
Oviedo - Condal	2—0	Constancia - Murcia	0—1
Baracaldo - Gijón	2—3	Algeciras - Badajoz	5—0
Osasuna - Coruña	1—0	Huelva - At. Ceuta	3—1
Indauchu - R. Sociedad	2—0	Melilla - Cádiz	0—0

CLASIFICACION

Coruña	24	14	5	5	40	16	33
Oviedo	24	12	6	6	33	17	30
Gijón	24	12	6	6	56	37	30
Celta	23	13	3	7	45	24	29
Condal	24	12	2	10	48	39	26
R. Sociedad	24	11	3	10	42	40	25
Osasuna	24	11	3	10	30	32	25
Badalona	23	11	3	9	26	32	25
Indauchu	24	11	2	11	37	41	24
Burgos	24	10	4	10	33	36	24
Lérida	24	8	7	9	33	29	23
Santander	24	7	8	9	30	35	22
Langreo	24	10	1	13	35	48	21
Europa	24	7	5	12	26	37	19
Hospitalet	24	8	0	16	29	50	16
Baracaldo	24	4	2	18	19	49	10

CLASIFICACION

Hércules	24	14	4	6	35	18	32
Mestalla	24	10	11	3	40	30	31
Granada	24	12	5	7	31	26	29
Tenerife	24	11	6	7	35	21	28
Valladolid	24	10	8	6	37	24	28
Algeciras	24	12	4	8	29	20	28
C. Sotelo	24	11	5	8	27	28	27
Rayo	24	10	5	9	29	21	25
Levante	24	8	8	8	32	20	24
Murcia	24	9	5	10	22	24	23
Huelva	24	8	6	10	22	25	22
Constancia	24	8	5	11	26	36	21
Cádiz	24	6	7	11	18	25	19
At. Ceuta	24	8	2	14	27	40	18
Melilla	24	5	5	14	17	41	15
Badajoz	24	3	8	13	17	45	14

Coca-Cola refresca mejor

BEBA Coca-Cola

ESPAÑOL, 1 - MALLORCA, 1

JUSTO EMPATE, EN PARTIDO MUY IGUALADO

OTRO NEGATIVO

Sigue el Español sin confirmar en campo propio sus buenas actuaciones en los desplazamientos. Esos nueve puntos que, con el de ayer, lleva cedidos en Sarriá le colocarían, de no haberlos perdido, en magnífica posición. En cambio, se acerca ahora, de nuevo, a la zona de promoción de la que, si bien con tres negativos puede considerarse alejado, queda como espada de Damocles suspendida sobre la posibilidad de un nuevo tropiezo en campo propio.

Ya podía esperarse, en el Mallorca, un adversario difícil, combativo y entusiasta, que vendría en busca de su salvación. Lo que no podía suponerse, aún teniendo en cuenta las muchas bajas que acusaba la formación españolista, era que el equipo blanquiazul tuviese una actuación tan decidida que solo el coraje puesto en liza en la segunda mitad impidió que se viese «premiada» adecuadamente con la derrota.

DEMASIADAS BAJAS

No se me olvida, naturalmente, que la formación españolista estaba plagada de suplentes. Véase, para comprobarlo, las alineaciones que enfrentó el árbitro señor Rojas:

ESPAÑOL. — Carmelo, Juan Manuel, Mingorance, Alvarez, Riera, Kuzmán, Aumedes, Boy, Di Stéfano, José María y Martínez.

MALLORCA. — Vicente, Doro, Bolao, Sans, Pini, Iguarán, Héctor Núñez, Amador, Bergara, Martínez y Molina.

Las ausencias de titulares indiscutibles como Ramírez, Amas, Rodilla, Bergara y Mirelles decía acusarlas el Español que se veía forzado a hacer debutar a Aumedes en la delantera y reaparecer a Kuzman, casi inédito esta temporada, en la media, amén de otras modificaciones que trocaban sensiblemente su formación habitual.

Esto puede explicar que el equipo no diese un mejor rendimiento. Pero es inevitable que, tal como se jugó, el Español no pudo hacer méritos más que para el empate que al final registró el marcador. Pues si bien es cierto que en el segundo tiempo presionó con mayor intensidad que el Mallorca, esto pudo quedar, como más reciente, impreso con mayor fuerza en la memoria del espectador, pero nunca borrar el magnífico primer tiempo del Mallorca, en el que solo la gran actuación de Carmelo evitó el desastre.

DEL 0-1...

El Mallorca, con Pini encargado del marcaje de Di Stéfano —un Di Stéfano que, con Boy como organizador, actúa más en punta—, se adscribía a una táctica defensiva de cuatro defensas, tres medios —además de Amador también apoyaba Molina— y tres delanteros, que a menudo incrementaba sus efectivos de atrás. Y construía buenos contraataques, que demostraban que la delantera, bien conducida por el habilidoso Bergara II, no tenía la pólvora mojada ni muchísimo menos.

Y aunque las primeras ocasiones de gol fueron para el Español, con un centro de Alvarez que Kuzman desvió ligeramente al cabecearlo y un remate de José María que envió el balón fuera por poco, a los 25 minutos el Mallorca se anotaba su gol. En una falta cerca del área, en la que la cuquería de Bergara hizo más que la entrada del defensa españolista, pero que el árbitro señaló sin titubear, hizo amago de lanzarla Héctor Núñez, pero fue Molina quien, lanzado desde atrás, empalmó un tremendo remate cruzado que batió a Carmelo.

Con el intermedio de un cabezazo de Di Stéfano desde cerca, que detuvo bien Vicente, llegó la fase en que el Mallorca pudo decidir el encuentro:

Tirazo de Amador que Carmelo desvió con el puño a córner.

Fuerte remate de Molina, que de nuevo convirtió Carmelo en saque de esquina.

Y gran jugada de Bergara burlando a Mingorance con remate colocado que detuvo el meta españolista.

En el último minuto, el Español pudo empatar en un centro de Di Stéfano, desviado por Aumedes al ángulo, pero Vicente detuvo con seguridad el balón.

...AL 1-1

En la segunda mitad, el Español salió lanzado. Siguió jugando tan mal como antes, pero con mayor decisión, con auténtica furia. Un tiro de Aumedes lo desvió la defensa y el balón, tras dar en el poste, se fue al córner. Un centro de Martínez lo remató de cabeza Aumedes y Vicente detuvo el balón. Y, al fin, el empate, cuando se cumplían ocho minutos de esta segunda mitad: pase de Mingorance a Di Stéfano y matemático, preciso y sensacional remate de éste, raso y flojo, que envió el balón a las mallas junto a la parte baja del poste izquierdo del marco defendido por Vicente.

Vinieron después, en compensación de las que había tenido el Mallorca antes, las mejores oportunidades para el Español Pero tampoco se reflejaron en el marcador. Unas veces Vicente, otras el desacierto rematador de los españolistas, lo impidió. Y al final se llegó con el justo empate a uno.

EN BUSCA DE LA SALVACION

El Mallorca que vimos en Sarriá es un equipo que no ha perdido la moral. Y con juego suficiente para que sus propósitos de salvar el descenso automático lleguen a realizarse. Cuenta en Vicente, sobradamente conocido aquí, con un meta sobrio y seguro; la defensa, dura, pegajosa y contundente, es una línea firmísima con el apoyo muy valioso de Pini. En el

MASAJE Geniol le ofrece:

LA QUINIELA

Elche-Madrid	1
At. Madrid-Sabadell	1
Zaragoza-Barcelona	x
Córdoba-Betis	x
Sevilla-At.Bilbao	x
Burgos-Lérida	1
Santander-Europa	x
Baracaldo-Gijón	2
Osasuna-Coruña	1
Calvo Sotelo-Levante	x
Valladolid-Hércules	2
Constancia-Murcia	2
Algeciras-Badajoz	1
Melilla-Cádiz	x

RESERVAS

Granada-Rayo	1
Huelva-At. Ceuta	1

Sea Vd. genial y use... Geniol FOR MEN

ALQUILER DE COCHES SIN CHOFER

BUDGET. RENT-A-CAR SYSTEM

- SEAT 600-D
- SIMCA 1000 - SEAT 1500
- RENAULT R 8 - DODGE DART

ALQUILE UN COCHE

Budget está a su servicio. BUDGET.

Valencia, 313 - Tlfs. 257 63 80 - 257 51 27 - 257 59 57
Travesera de Gracia, 32 - Tel. 227 75 60 - Barcelona

PIBERNAT

Parlamento, 9 y 11 BARCELONA-15

BASCULAS
- AUTOMATICAS
- DE BANDA LUMINOSA
- IMPRESORAS
- DOSIFICADORAS
- PUENTE

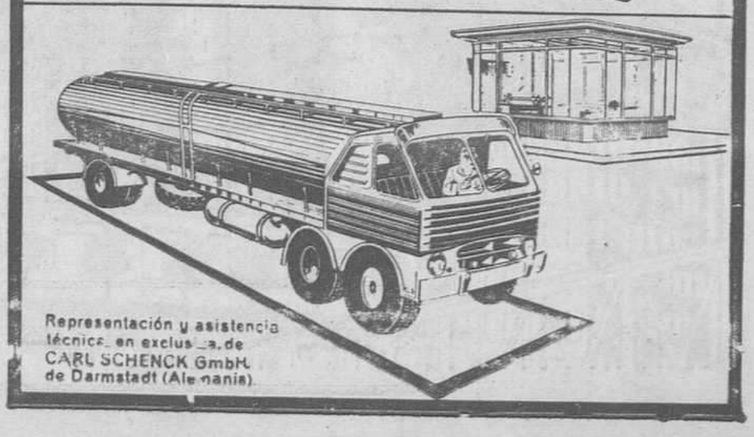

Representación y asistencia técnica en exclusiva de CARL SCHENCK GmbH de Darmstadt (Alemania)

AUTOMOVILISTA

MARIANO CUBI, 5
INFORMACION DE 5 a 9

NO MAS CONTRATIEMPOS POR AVERIAS

CLUB-MECANI-AUTO

EL PRIMER CENTRO DE ESPAÑA dedicado a la enseñanza rápida de mecánica y electricidad del automóvil en 15 días, seguidos, o a comodidad del alumno, para señoras, srtas. y caballeros

ESTOMACAL "QUINA-MOMO"

EL LICOR QUE NUNCA SE RECHAZA

Ministerio de Educación, Cultura y Deporte

LOS DOS GOLES. — Un gol por bando decretó el empate: arriba, Carmelo no puede hacer otra cosa que contemplar la trayectoria del balón hacia las mallas; abajo, la inútil estirada de Vicente, ante el colocado remate de Di Stéfano. En ambas ocasiones los guardametas, que acreditaron clase y veterania, nada pudieron hacer ante la calidad de los remates. Porque en Sarriá se reunieron, precisamente, dos guardametas internacionales que están demostrando, en su veterania, que siguen gozando de la misma agilidad de reflejos, colocación y acierto que les llevaron a defender los colores del equipo nacional
(Fotos Pérez de Rozas)

centro del campo todos luchan y corren. Bueno, todos no. Héctor Núñez da con cuentagotas muestras de su indudable clase, pero nada más. Y, de cara al gol, cuenta el once balear con la incisiva velocidad de Molina y el buen fútbol de Bergara II, como factores de mayor cuantía.

En conjunto, un equipo discreto pero no peor que otros muchos que llevamos vistos en esta Liga.

¡AQUEL ESPAÑOL DEL SPORTING!

No hay otro remedio, viendo actuar ahora al Español, que añora aquel equipo, que parecía cuajado al cubrir su gran hazaña de eliminar al Sporting portugués y que comenzó a romperse en Mestalla. El de ahora es sombra apenas de aquel. Cuando sus jugadores sacan el coraje, como hicieron en el segundo tiempo, los defectos no se hacen tan evidentes. Pero, si no es así, sólo ese fabuloso jugador que es Alfredo di Stéfano puede evitar el total naufragio. Pudo haberse iniciado ayer cuando el público, no perdonando el mejor fallo de Mingorance, estuvo a punto de hundirlo en la desmoralización pero, por fortuna, el central españolista supo hacer oídos sordos a las protestas y, sin cuajar un gran partido, mantenerse en una línea de discreción que se convirtió en acierto cuando, cubriendo su puesto Riera él se fue adelante.

Con Di Stéfano cabe destacar las actuaciones de Carmelo, José María, Martínez y el debutante Aumedes que tuvo una presentación más que aceptable.

MAL EJEMPLO

El sábado, en nuestra ciudad, la Comisión de Arbitrajes de la FIFA designó los árbitros para el Campeonato Mundial. El señor Teja, que dirigió el Español-Mallorca no está entre ellos, naturalmente. Muchos de los asistentes a la reunión marcharon ya, pero otros estuvieron presentes en el partido. La actuación del señor Teja en forma alguna les haría cambiar de opinión. Y su juicio, ciertamente, no debió ser muy favorable. Como tampoco puede serlo el nuestro. El señor Teja se equivocó a menudo, casi siempre contra el Español y demostró una falta de preparación técnica absoluta. Y lo decimos así porque el que una falta dentro del área se señale fuera es ya el consuelo de tontos de que habla el dicho cuando el mal es de tantos como esa animadversión de nuestros colegiados al penalty.

J. GARCIA CASTELL

CRECE LA EMOCION

Después de la derrota del Madrid en Elche, y dado que por televisarse en directo el Zaragoza-Barcelona se jugaba después, el partido de la Romareda adquirió mayor importancia. El Barcelona logró mantener esa continuada imbatibilidad que alcanza ya a las doce jornadas y con su empate, aunque ello le represente perder el segundo puesto, beneficiado el Atlético de Madrid por el goal average particular, lograr tener ya tiro al líder. Porque los dos puntos de ventaja que en la actualidad tiene el Madrid, pueden ser borrados en la visita del equipo de la capital al estadio barcelonista en la penúutima jornada.

La Liga, desde luego, adquiere así mayor emoción, puesto que la igualdad de fuerzas creció. Entre Madrid, Atlético de Madrid y Barcelona no puede ya elegirse un favorito claro. Ni muchisimo menos. Téngase en cuenta, además, que en caso de igualada a puntos, pueden haber distintos desenlaces, contando con la victoria del Barcelona sobre el Madrid, que es como podría llegarse a aquélla:

Si empatasen Madrid y Atlético, el título sería para el Madrid.

Si igualan Madrid y Barcelona, el campeonato lo lograría el Barcelona.

Si el equilibrio llega entre Barcelona y Atlético, éste sería campeón.

Y, por último, en caso de empate triple, el título vendría a Barcelona.

El Español, mermadas sus fuerzas por los muchos cambios en el equipo, no pudo hacer otra cosa que empatar con el Mallorca, que se había adelantado en el marcador. Los blanquiazules, sacando fuerzas de flaqueza no parece la preparación física españolista demasiado a punto—, alcanzaron la igualada pero se anotaron un nuevo negativo que si no le lleva a la zona de peligro, le sitúa demasiado cerca de ella.

El Sabadell, por su parte, rindió el tributo obligado de una derrota en la visita a ese Atlético de Madrid que, con la derrota madridista en Elche, cuenta de nuevo entre los favoritos.

Por lo que respecta a la cola, lo más sustancial y lo que destaca en la jornada son los empates alcanzados por Mallorca y Betis, precisamente los dos equipos peor situados, en campo contrario. Porque, con ellos y dado que uno de esos puntos fue conquistado en Córdoba, son ahora tres los equipos que, con seis negativos, se hallan en la zona de descenso: Córdoba, Betis y Mallorca. Ninguno de ellos, empero, puede considerarse desahuciado aún, tanto por ser tres para dos puestos como por la cercanía de otros equipos con cinco o cuatro negativos, condición en la que se encuentra aún el Sabadell, que el próximo domingo recibira la visita del Español.

En el Grupo Norte de Segunda la derrota coruñesa en Pamplona le hace perder terreno, pero mantiene aún su liderato destacado. El Celta, si triunfa en su partido suspendido con el Badalona, será quien le persiga más de cerca y el próximo domingo han de enfrentarse ambos equipos en Riazor. De los catalanes destaca el empate europeísta en Santander.

En el Grupo Sur la victoria del Hércules en Valladolid puede ser decisiva pese a la tenaz persecución del Mestalla.

J. G. C.

OPINIONES después del partido

Argila (entrenador del Español).

No fue fácil imponerse a un Mallorca, que ya desde el principio salió con preferencia defensiva

—¿Considera el resultado como justo?

—El empate como mal menor, ya que al haber marcado primero el Mallorca, nos puso en trance difícil.

—¿Así, cree que el Mallorca jugó cerrado?

—Así mismo. Además, al obtener el tanto, se les encauzó bien el juego y pudieron jugar con una mayor tranquilidad.

—¿El tanteo mínimo o el empate reflejan, a su modo de ver, el juego realizado sobre el terreno?

—No, si considero justo el empate en cuanto a juego, pero tuvimos más ocasiones que no supimos resolver favorablemente. Así, pues, pudimos haber ganado, aunque la mala racha que nos persigue impida las victorias, unas veces por ser el contrario quien marcu primero y nos obliga a forzar el juego, y otras porque no salen con suerte las jugadas.

—Los que han sustituido a los titulares ¿le satisficieron?

—Si, confiaba en ellos, y Homedes ha jugado cuanto ha podido y bien.

—¿Opinión sobre el árbitro?

—No ha seguido de cerca el juego, con lo cual nos ha perjudicado, ya que los isleños no jugaban todo lo correcto que debía ser.

Rial, del Mallorca.

—¿Cómo vio el partido al obtener el tanto?

—Pues al tener la suerte de marcar primero, pensé en la victoria. Pero no fue así. Se nos complicó el juego y ya no salieron las cosas bien.

—¿Cómo juzga a sus jugadores?

—Contento con el rendimiento dado por todos.

—¿Fue el juego como es normal?

—No, jugamos más; y aun así muchas veces perdemos.

—¿Así, no considera el partido como de rendimiento normal?

—No; la calidad de juego por ambas partes, fue escasa, más bien mala. Pero ya he dicho que ello nada tiene que ver con el rendimiento, pues una cosa es rendir lo máximo y otra que salgan bien las jugadas.

—¿El resultado, a su modo de ver?

—Justo. Un empate siempre demuestra que no ha habido una neta superioridad.

—¿Cómo vio al Español?

—Ha dominado más, pero sin eficacia. Ha desaprovechado algunas oportunidades, pero también nosotros.

—¿A quién destacaría por el Español?

—A Di Stéfano y a José María.

V. GIMENO MIRANDA

SANDARU
el refresco que deleita!
un naranja un limón
● tónica ●
PRESENTA

LA PROXIMA QUINIELA

Mallorca - Zaragoza	1
At. Bilbao - Málaga	1
Barcelona - Elche	1
Sabadell - Español	1
Pontevedra - Córdoba	1
R. Sociedad - Santander	1
Langreo - Osasuna	1 x 2
Gijón - Oviedo	1 x 2
Lérida - Badalona	1
Coruña - Celta	1 x 2
Cádiz - Valladolid	x 2
Badajoz - Constancia	1 x
Murcia - Granada	1
At. Ceuta - C. Sotelo	1
RESERVAS	
Burgos - Indauchu	1
Hércules - Algeciras	1

SANDARU
de Limón o Tónica con Ginebra, es ideal de Naranja con Jerez o Coñac le encantará.

GIN SOREL
Y PIPERMENTA
MEJORAN SUS
COMBINADOS

COMPRO SOLAR
o solares, para edificar 4 casas a toda altura y con buenas comunicaciones. — Razón: J. CARBONELL VILANOVA. — Rda. San Pedro, 46. — Tel. 231 - 48 - 26 (tres líneas)

GRAN LICOR
Estomacal
BONET
El licor de la familia

JOVEN DINAMICO
Y ELEGANTE
córtese el pelo a navaja
POR SOLO 25 PTAS.
SERVICIO COMPLETO
establecimientos:
Avda. Ppe. de Asturias, 17
calle Gerona, 123
P.º de Gracia, 44 bjs.

ESCUELA RADIO MAYMO
Centro autorizado por el Ministerio de Educación Nacional Grupo 1º nº. 62

le ofrece 2 completos Cursos de ELECTRONICA
por correspondencia

CURSO DE RADIO TELEVISION y FM
CURSO DE TRANSISTORES

llene y envíe hoy mismo este cupón

SR DIRECTOR DE ESCUELA RADIO MAYMO:
Ruego me envíe GRATIS Y SIN COMPROMISO, su folleto informativo sobre el
CURSO DE _____
Nombre _____
Apellidos _____
Calle _____ Nº _____
Población _____
Provincia _____ 7-8

MADRID (14) Pta. del Sol, 2 | BARCELONA (1) Pelayo, 3 | VALENCIA (2) Sangre, 9

Ministerio de Educación, Cultura y Deporte

primer premio para

¡ ENCHUFA EL ASKAR !

Esta graciosa figurilla se llama "SLOGAN DE ORO" y representa el pregón de un típico boqueronero.
Instituida por la revista "Diez Minutos" para premiar el SLOGAN MAS POPULAR del año (porque una votación popular es quien adjudica el premio), viene a ser como el "Oscar" de las frases publicitarias que más penetración y simpatía hayan logrado en la temporada.

Ayer, en el Museo de Bebidas de Perico Chicote, fue entregado el SLOGAN DE ORO 1966 a

ASKAR S.A. **radiotelevisión**

como reconocimiento unánime de la cordial acogida que su frase

¡ ENCHUFA EL ASKAR !

ha encontrado en todos los hogares de España.

ASKAR

radiotelevisión

Ministerio de Educación, Cultura y Deporte

ZARAGOZA, 0 - BARCELONA, 0

Las defensas superaron a las delanteras

Zaragoza, 20. (Especial para HOJA DEL LUNES, por Angel CASTELLOT). — Pocos partidos habían despertado la expectación, e incluso la pasión que el jugado ayer en La Romareda entre el Zaragoza y el Barcelona. El campo estaba totalmente lleno mucho antes de la hora de comenzar el partido, siendo varios los millares de aficionados catalanes que se han desplazado portando pancartas y banderas. Bronca al Barcelona al aparecer en el terreno de juego, recordando lo sucedido recientemente sobre el tan traído y llevado pretendido traspaso de Lapetra, y ovación al Zaragoza, y para que nada faltara, protestas hacia el palco de la directiva zaragocista, en expresión de desagrado por el relevo del entrenador.

En este ambiente un tanto apasionado, pero siempre correcto, dio comienzo uno de los partidos más emocionantes que hemos visto en la actual temporada. Más que por la calidad del juego por la incierta marcha del partido, que terminó sin goles, en empate, en reparto de puntos, nos parece justo. Con lo que no estamos conformes, es con esa ausencia de goles, habida cuenta de que estaban sobre el césped dos de las delanteras españolas más goleadoras, que en esta ocasión no se vieron por ningún lado. Los porteros respectivos, Rodri y Pesudo, acaso fueran los jugadores más tranquilos sobre el césped, porque fueron los que menos trabajo tuvieron. Bien es cierto que todo el peso recayó, tanto en uno como en otro equipo, sobre sus líneas defensivas, que se mantuvieron fuertes y contundentes. Acaso por esto, las delanteras dieron menos señales de vida. El Zaragoza tuvo estupendas ocasiones de marcar en la primera parte, que fue suya, mientras que el Barcelona, en la segunda mitad, que le fue favorable, hizo méritos suficientes para que el marcador hubiera funcionado.

Los dos equipos plantearon el partido de poder a poder. El Barcelona, ya de salida, hizo alardes de rapidez y fuerza con una salida briosa que le valió el primer saque de esquina a su favor, lanzado por Rifé sin consecuencias. Ello sirvió para que el Zaragoza se percatara de la calidad del equipo que tenía enfrente e inmediatamente dio la respuesta. Comenzó el equipo aragonés a imponerse con un juego más reposado, más técnico, e incluso llegó a desconcertar al Barcelona. En este período favorable pudo haber dado el equipo aragonés un paso decisivo para la resolución del partido. Pero el Zaragoza no estuvo acertado en el tiro a puerta, y Villa y Santos especialmente perdieron buenas ocasiones de marcar. También se le presentó una a Rifé, pero el tiro salió excesivamente cruzado. El encuentro, a medida que avanzaba, iba perdiendo en belleza y ganando en brusquedades, especialmente por parte de Gallego, que mereció, en diversas ocasiones, las protestas del público.

En el último cuarto de hora el Zaragoza fue cediendo, lo que aprovechó el Barcelona para atacar con fuerza y buena preparación física, haciendo emplearse a fondo a la defensa del Zaragoza. Tras el descanso, de salida, volvió a acosar el Barcelona, pero el Zaragoza, como había sucedido en el primer tiempo, volvió a imponerse, aunque sin demasiado peligro, para ir abandonando después poco a poco la lucha y permitir que el Barcelona fuera el que mandara sobre el terreno. En ello influyó la deficiente actuación de los volantes zaragocistas y al darse perfecta cuenta de ello el Barcelona adelantó a los hombres de cobertura, especialmente a Benítez, para mandar en la zona media del campo. El Zaragoza adoleció de fuelle para aguantar el tren anterior y el Barcelona, más potente, con una condución superior física de los jugadores, se hizo con el partido y hasta el final fue quien mandó en el campo, quien realizó las jugadas más rápidas, quien demostró estar mejor preparado para resistir los 90 minutos de juego. Tuvo en esta segunda parte buenas ocasiones para decidir el partido, sobre todo Zaldúa, que por dos veces seguidas, cuando ya estaba a punto de terminar, falló dos remates en la boca del gol en jugadas rapidísimas que habían realizado Zaballa y Rifé. En una de ellas Zaldúa remató alto un balón que le había proporcionado Rifé en rapidísima escapada, después de desbordar a Irusquieta, y en la otra, envió Rodri la pelota a córner, fueron dos ocasiones magníficas que tuvo el Barcelona de inclinar el partido a su favor, pero ya hemos dicho que las dos delanteras se mostraron desgraciadas a la hora de terminar la jugada. Por eso, terminó el partido sin goles. El juego tuvo ráfagas favorables para uno y otro equipo, más abundantes para el Zaragoza en la primera parte y favorables al Barcelona en la segunda, en la que los catalanes se mostraron superiores a los aragoneses. Fue un tiempo favorable a cada equipo, y por eso el resultado hay que calificarlo de justo.

Demostró el Barcelona la fama de que venía precedido con una alta moral y una preparación física tan perfecta que obligó al Zaragoza en las postrimerías del partido a realizar una labor eminentemente defensiva. El Barcelona nos gustó por su juego, por su rapidez y por el afán que puso en la lucha, sin decaer un momento su espíritu, tuvo un hombre excepcionalmente destacado que fue Benítez, quien realizó un memorable partido tanto defendiendo como atacando, pues incluso en algunas ocasiones ensayó el tiro a la puerta contraria. Muy bien Pesudo, Torres, los dos extremos y la valentía de Zaldúa, «que fue a por todas», aunque las cosas no le salieron bien. El Zaragoza tuvo su línea más destacada en la defensa, siendo Santamaría el hombre más contundente y mejor del equipo aragonés, junto con Marcelino, al que intentó frenar Gallego con algunas cosas que no fueron aceptables por pasarse de rosca en sus brusquedades. Sin embargo, tuvieron los zaragocistas el fallo en sus volantes y en sus interiores. Realizó el Zaragoza una primera parte buena y una continuación que dejó mucho que desear. El arbitraje del murciano Cerezuela fue excesivamente blando y digamos, para final, que Reija abandonó el campo a los 28 minutos de la segunda parte, a causa de una lesión, para no reaparecer.

ZARAGOZA. — Rodri, Irusquieta, Santamaría, Reija, Isasi, Violeta, Canario, Santos, Marcelino, Villa y Lapetra.

BARCELONA. — Pesudo, Benítez, Gallego, Eladio, Vergés, Torres, Rifé, Muller, Zaldúa, Fusté y Zaballa.

Opiniones DESPUES del PARTIDO

El antiguo entrenador del Barcelona Daucik se mostraba algo contrariado por la mala suerte que, según él, había tenido su nuevo club al no saber aprovechar sus delanteros algunas ocasiones que tuvieron al comenzar cada una de las partes del encuentro y posteriormente la grave lesión que fortuitamente ha tenido el defensa internacional Reija y que le hará preparar durante esta semana a otro jugador que supla con eficacia la línea de cobertura del Zaragoza. A nuestras preguntas el «míster» zaragozista nos ha manifestado que de haber conseguido algún tanto en estas oportunidades los dos puntos se hubiesen quedado en La Romareda, pues si bien reconoce que en preparación física actual es superior la del Barcelona, cree que la mala suerte ha influido en este resultado y por ello se ha llegado a la igualada que favorece mucho al once del Barcelona en su sprint final hacia el título, ya que observa que las huestes de Llaudet están más fuertes que las del Bernabeu.

Por su parte el entrenador barcelonista al saludarnos nos dice: «Vamos hacia el título» y no es para menos, porque antes de comenzar el encuentro el argentino tenía muchos temores en poder arañar este punto solitario que le acerca más hacia el título en su lucha con el Real Madrid. Ante nuestra pregunta de si había podido ganar, nos ha manifestado que el Barcelona ha tenido varias ocasiones de vencer, muy especialmente cuando a los 38 m. de juego por lesión de Reija el equipo rival se ha venido abajo, lo cual quiere decir que con este empate podemos dar al Barcelona el título que sus miles de seguidores esperan. Vemos —le decimos— que estás contento. Y no es para menos —nos dice— pues esta tarde el Barcelona ha conseguido tres puntos, dos en Altabix y uno en La Romareda. De tener dos jornadas más de esta calidad de positivos no hará falta llegar a ese gran encuentro en el estadio del Barcelona en la fecha que nos enfrentemos al Real Madrid. ¿Por qué cambió Vd. Olsen, a Olivella por Gallego?

—Conozco bien a mis jugadores —contesta rápido— y a Marcelino. Y no es que desprecie a Olivella, pero esta tarde el delantero centro zaragocista se ha marchado sin batir a Pesudo.

Al seleccionador Villalonga le hemos preguntado:

—¿Ha visto Vd. algo de nuevo?

—En cada encuentro se ven cosas nuevas. Unas buenas y otras malas, y entre estas últimas tenemos la lesión de Reija.

—¿Contrariado con esta lesión?

—Sí, máxime si tenemos en cuenta que lo tenía en la lista.

—¿Pero también para Londres?

—Nada de listas hasta el mes de mayo o junio.

—¿Es cierto que el catalán Benítez puede ir a Londres?

—Ya lo creo. Nada se lo impide.

quién estuvo como nunca?

DI STEFANO

Una vez más, el mismo nombre: Alfredo di Stéfano. Y ojalá siga así muchas semanas, porque admira su longevidad futbolística y bien merecido tienen su entusiasmo y su dedicación que el acierto siga acompañándole. Y, por si fuera poco, un gran gol. Un gol precioso de ejecución y de indudable valía. Evitó la derrota

a LONDRES con FUNDADOR

Usted puede ser el jugador número 12

FACIL: Guarde las coronillas de FUNDADOR DOMECQ.

AVISO IMPORTANTE. — El canje de coronillas por DISCOS SORPRESA terminó el día 31 de enero, pero no tire sus coronillas de FUNDADOR, pues próximamente podrá usted optar con ellas a uno de los muchos y magníficos viajes que se sortearán para ir a Inglaterra a presenciar el Campeonato Mundial de Fútbol

FUNDADOR Domecq

¡está como nunca!

PIENSOS EL SOL

añade el "toque" de oro"

¡Sus pollos serán más amarillos!

Nuestros técnicos han logrado un pienso científicamente equilibrado, con el fin de que sus pollos sean más apreciados... y ¡valorados! en cualquier mercado
Sólo con PIENSOS EL SOL logrará que sus pollos tengan una piel de un amarillo perfecto.
Además, con PIENSOS EL SOL conseguirá los siguientes pesos:
pollos de 1,4 a las 7 semanas y de 1,7 Kgs. a las 8 semanas.

PIENSOS EL SOL, S.A. · Lepanto, 1 al 15 · VILLAFRANCA DEL PANADES (Barcelona)

ESTADIO DEL C. DE F. BARCELONA

F U T B O L. — CAMPEONATO DE LIGA
Próximo SABADO día 26, por la NOCHE

ELCHE - BARCELONA

CONTROL TAQUILLAJE: N.º 43

DESPACHO. — A partir del jueves día 24

SIEMPRE CABE OTRO COCHE SI ES UN

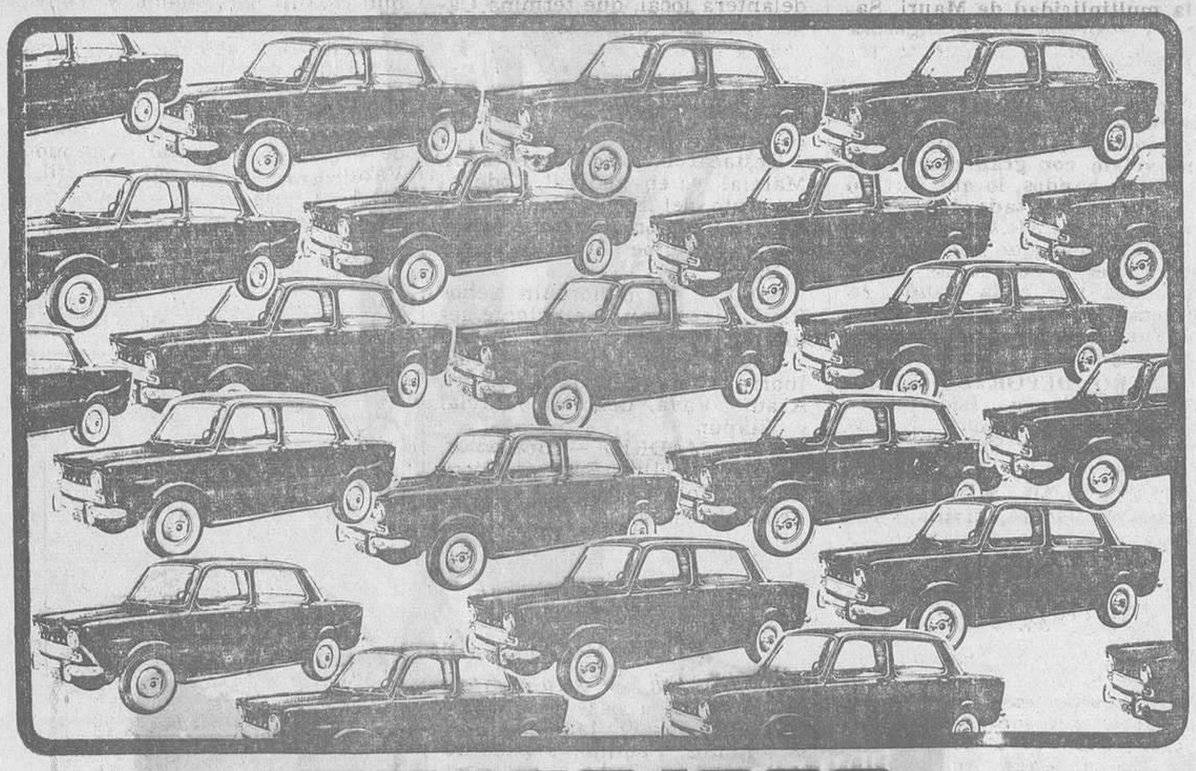

simca 1000

LUJOSA UTILIDAD
PRESTIGIO EUROPEO

BARREIROS

Dimasa

Distribuidores Oficiales para Cataluña

BARCELONA - Lauria, 115 - Teléf. 215 16 01
Balmes, 202 - Teléf. 228 19 38

LERIDA - Calvo Sotelo, 11-Teléf. 13 980
GERONA - Carr. Sta. Eugenia, 7 - Teléf. 20 06 74

Kioto
Rda. Gral. Mitre 158
Frente "El Papagayo" - Tel. 248 06 76

ESPECIALIDAD EN
PERLAS CULTIVADAS
"MIKIMOTO"

Mejores Precios que en Andorra

Relojes
JEAN PERRET
(EXCLUSIVA) GENEVE

8.000 A 12.000 PESETAS MENSUALES

ganará usted cultivando CHAMPIÑONES en su propia casa. Negocio cómodo y de gran porvenir. Compramos producto. Pida informes a PEDRO ALBA. Calle Enamorados, 23 BARCELONA - 13

ASKAR

RESGUARI

1.ª y 2.ª DIVISION	1.ª
1 Elche - Español	e
2 Málaga - Córdoba	n
3 At. Bilbao - Valencia	c
4 Mallorca - Sabadell	h
5 Barcelona - Betis	u
6 Sevilla - At. Madrid	f
7 Coruña - Burgos	a
8 Celta - Santander	e
9 Gijón - Lérida	l
10 Osasuna - Baracaldo	A
11 U. P. Langreo-R. Sociedad	S
12 Calvo Sotelo - Valladolid	K
13 Granada - Constancia	A
14 Badajoz - Tenerife	R

RESERVA

1 Levante - Melilla	
2 R. Huelva - Algeciras	

LA QUINIELA ASKAR radiotelevisión

Envíe sus boletos no premiados al Concurso «LA QUINIELA ASKAR». ASKAR RADIOTELEVISION, Apartado número, 243, MADRID.
Así podrá participar en el sorteo de un magnífico TELEVISOR último modelo, que se celebrará ante notario al finalizar la Liga.
Así podrá usted también decir en su hogar:

¡ENCHUFA EL ASKAR!

El resultado de este Concurso se hará público a través de las «Hojas del Lunes» de toda España.

electrodomesticos RUTON

Ministerio de Educación, Cultura y Deporte

AT. MADRID, 3 - SABADELL, 0

El Sabadell naufragó en un campo impracticable

Madrid, 20 (Especial para HOJA DEL LUNES, por Fernando Ors). — La disputa en el Metropolitano, entre sabadellenses y rojiblancos, tiene, por lo que se refiere a los primeros, a los arlequinados, poca trastienda y escasa retórica. Los visitantes escogieron, aunque la culpa sea del calendario, uno de los días menos propicios para obtener provechos de la excursión. Llovió durante casi toda la semana e intensamente en la mañana del domingo. En el campo no había más que barro y tan amplias como profundas lagunas. Una de las mismas, en pleno juego, le sirvió de pileta a Grifa para lavarse la cara y librarla del «chocolate» que le embadurnaba. Balmanya, enfermo, fue relevado por Escudero, de quien dicen que está protegido por la suerte. La gente, que no llenaba el estadio, pues se abstuvo por la mala tarde, no quitaba la vista del marcador, para saludar, casi al medio tiempo, con gran explosión de entusiasmo la ventaja que habían tomado los ilicitanos sobre los madridistas. Lo que sirvió de espuela a los rojiblancos para que echaran todavía más codicia, al afán de acortar distancia con el eterno rival, a la expectativa de lo que por la noche sucediera en la Romareda...

Pudo pensar el entrenador de los sabadellenses que quizá las condiciones del campo contribuyeran a reforzar su sistema defensivo. Quizá «in mente», dialogaba Pasieguito que la aspiración a ganar en el estadio colchonero estaba bien para ser expuesta en letra impresa, pero lo que en verdad perseguía era un resultado honorable. Y, por eso, desde el primer momento, defirió su táctica en nada disimulada posición defensiva. Los extremos y el delantero centro en punta. Vidal se constituyó en vigilante de García; Mauri, proyectado sobre Adelardo, y Martí que, con Alavedra formaban en la coraza. En el sistema concurrían dos inconvenientes: que la defensa y los medios rojiblancos siempre estaban en mayoría numérica —cinco contra tres— para cubrirse con mayor

Luis logra rematar a gol, a pesar de la oposición, no muy académica, de Sertucha y otro defensor arlequinado. (Telefoto Cifra)

soltura y eficacia en los contraataques, escasísimos, por la circunstancia que se explica, de los sabadellenses. Pero al mismo tiempo, el repliegue de los arlequinados servía de imán, pues atraía sobre su puerta, dominado y rebasado el centro del campo, la compacta unidad de los rojiblancos, que atacaban en oleadas, frecuentemente incontenibles y... hasta con mala suerte, porque Adelardo, en dos oportunidades, Jones y Luis fallaron cuando, como quien dice, se cantaba el gol. Esto, unido a que Mauri, apenas puesta la pelota en juego, trinchó un gol manufacturado por Ufarte, pelota que se colaba cuando Benegas, caído sobre el césped, había perdido ya el control del juego, y casi, sucesivamente, Pedreño se encarga de conjugar un potentísimo disparo de Collar. Benegas acertaba a intervenir y bloquear un imponente tiro de Griffa, un golpe franco, ejecutado con tremenda potencia, Sabino lograba detectar otro balón que ya se colaba peligrosamente. Todo esto sucedía cuando no había transcurrido un cuarto de hora. Renuncio a relatar otras jugadas similares que durante los noventa minutos se escalonaron, pues creo que basta con las enumeradas para que tenga el lector una visión del mando y la presión rojiblanca puesta durante los noventa minutos. Sólo en dos ocasiones se acercaron los sabadellenses a la oportunidad, una singularmente en el tiro de Mauri, cuando no habían transcurrido veinte minutos, balón que salió ligeramente desviado, cuando toda la defensa rojiblanca estaba materialmente sobrevolada. En el segundo tiempo, que yo recuerde, creo que discurrieron los cuarenta y cinco minutos sin intentar una sola vez el disparo a puerta. Con esta fórmula es imposible ganar partidos. Por eso digo al principio, pues con dos goles en contra, no rectificaron los sabadellenses su táctica y posición inicial, que, sin duda, aceptaron de antemano, el reconocimiento de la superioridad del rival y se avinieron a perder defendiendo el principio conformista de los pocos goles, que, por milagro, por las condiciones del terreno que dificultaban el dominio del balón, y por la valiente defensa de los arlequinados, no hubo la goleada que el sistema estuvo favoreciendo durante casi todo el encuentro. Aseguro que no exagero.

Es cierto que los rojiblancos han hecho un gran partido, mancomunada, asociativamente. Un partido de pocas florituras, pues el campo no daba lugar a ello, pero sí de empuje, de fuerza, de no entretener el balón, de correr sin descanso y con gran moral combativa. Y con un gran acierto la inclusión del debutante García, que dio alegría y configuración al ataque, pues el aludido jugador, ignorado hasta hoy, se reveló como un medio de poderoso fuelle y de positiva eficacia. La máquina rojiblanca ha respondido con perfecta sincronía, pero es pendiente añadir, el que el análisis de esa recuperación, se habra de comprobar ante un contrario que, como los arlequinados, no dé facilidades a que el tractor empuje. No quiero dejar de anotar que los rojiblancos sacaron diez saques de esquina, por solamente uno los visitanes. Lo que corrobora el consiguiente asedio a que aquéllos estuvieron sometidos. Sin embargo, debemos declarar que nos duele no haber visto la estupenda combatividad de los sabadellenses mejor aplicada. Por que el caso es que los «pañeros», como aquí suelen llamarles, por la especialidad de la tierra, han uchlado brava y corajudamente, infatigables, en pundonorosa exhibición de amor propio y honrilla. Y en los goles, podrán añadir también que se realizaron con un poco de «fario» El primero, a los 25 minutos en remate de Luis a centro de Ufarte, pudo ser defendido y conjurado sin las influencias de los nervios de Benegas y de sus compañeros de zaga. El segundo, cinco minutos después, si que fue, sin exageración, un auténtico regalo del embarullamiento y el desconcierto del portero y defensas, pues provino este gol —asimismo apuntillado por Luis—, de un saque de banda de Collar, jugada que perfectamente pudo ser interferida. Cuando escasamente faltaban nueve minutos para que el silbo final se hiciera oir, por falta a Luis, en plena presión rojiblanca, se decretó el golpe franco directo, que lo ejecutó Collar con efectividad e intuición. Todavía en el último minuto pudo haber otra cuarta estocada que lo evitó el fuera de juego de Jones, por lo que habrá de reconocerse la justa victoria rojiblanca, que bien pudo tener resonancia más espectacular.

La forma de batirse no facilita la brillantez. Pero a pesar de los fallos anotados, se debe destacar la valentía de Benegas y la multiplicidad de Mauri, Sabino y Pedreño, en su vigorosa labor de corte. A la que se hubieron de aplicar.

El partido, no obstante las facilidades que daba el terreno para los choques aparatosos, se desenvolvió con gran corrección en ambos bandos, lo que facilito el arbitraje acertado del cántabro señor Ruiz Alciturri, a quien el mayor pero que se le puede poner, fueron dos faltas en el área, una por cada banda, la primera por los rojiblancos, a las que se concedió dispensa, fueron ignoradas.

CENTRO DEPORTES SABADELL. — Benegas, Isidro, Sertucha, Pedreño, Mauri, Alavedra, Vall, Martí, Sabino, Vidal y Camps.

ATLETICO DE MADRID. — Rodri, Colo, Griffa, Rivilla, García, Jayo, Ufarte, Adelardo, Jones, Luis y Collar.

OPINIONES

Pasieguito no ha puesto reparos al éxito del rival. Ha dicho que su equipo, cuya táctica actual es la del contraataque, se defendió bien, pero que las pésimas condiciones del campo han favorecido al adversario. No comprendo, dijo irónicamente, que los clubs, que tanto gastan, no hagan la adecuada inversión, para que en circuntancias, como las que provocan las lluvias, estén asegurados con un perfecto drenaje. De todos modos, añadió, no esperaba hallarme con un Atlético de tanta fuerza y resolución. Por lo que he visto, no tengo más remedio que reconocer que está en condiciones de volver por sus fueros como gran favorito. Y confío que esta demostración de efectividad, la repita el domingo en Sevilla, frente al Betis, para favorecer sus planes de volver a clasificarse como líder de Liga, y de paso echarnos una mano a nosotros, lo que nos vendrá muy bien.

Sin embargo, no quiero dejar de decir, sin que esto merme los méritos del rival, que los goles primero y segundo deben calificarse como autogoles, porque se produjeron por nuestra exclusiva culpa más que por la habilidad del contrario.

Escudero ha dicho que estaba muy contento, que por el partido de esta tarde se ha visto que el Atlético ha salido del bache, lo que le permitirá, sin duda, recuperar lo que ha perdido.

Otros partidos de 1 DIVISION

Córdoba, 3 - Betis, 3

Córdoba, 20. — A los cuatro minutos, ya lograba adelantarse el Betis en el marcador. El tanto sobrevino a consecuencia de un segundo córner botado por Rogelio, que remató a las mallas Azcárate.

A los 14 minutos, Juanín tiró de nuevo sobre puerta, y esta vez logro marcar el gol del empate.

A los 34 minutos, el Betis se adelanta de nuevo en el marcador, por mediación de Rogelio, de un tiro fortísimo, con el que bate a García.

Cuando transcurría el minuto dos de la segunda parte, el juez de la contienda sanciona con penalty una mano de Suárez en el área. Lanzado el castigo por Juanín, nivela de nuevo el tanteo.

El Córdoba logra otra vez la ventaja a los 8 minutos. También fue el autor de este tanto Juanín.

A los 36 minutos, Rogelio, al sacar una falta de tiro directo, logra el tanto del empate decisivo.

Destacaron, por los visitantes, Montaner y Rogelio, y por los locales, Jara y Juanín.

Arbitró el colegiado gallego señor García Rodríguez, muy meticuloso, y que fue protestado.

BETIS. — Carmet, Grau, Suárez, Antón, Montaner, Azcárate, Landa, Quino, Ansola, Frasco y Rogelio.

CORDOBA. — García, Simonet, Martí, López, Martínez, Costa, Jara, Juanín, Riera, Alvarez, y Cabrera. — Alfil.

Elche, 1 - R. Madrid, 0

Elche, 20. — De salida el Madrid retrasó a Zoco y Velázquez en apoyo de las líneas defensivas. El Elche comenzó con rápidas e incisivas incursiones en el área madrid.sta, llevando el balón constantemente a los dominios de Betancort, mientras que los blancos se limitaban a lanzar contraataques sueltos y espaciados.

Los dos equipos hicieron en el primer tiempo un juego de ataque, olvidándose de las tácticas defensivas y jugando de tú a tú. Los dos porteros se lucieron en varias ocasiones. Mediado este primer tiempo, Gento y Bueno permutaron sus puestos iniciales en la alineación, pero no trajo nada práctico para el Madrid, puesto que Verdú sujetó bien al santanderino.

Al iniciarse el segundo tiempo hay una gran jugada de toda la delantera local, que termina Canós pasando a Lezcano, y éste cede a Marcial, para que el hoy interior empalme un fuerte tiro a la media vuelta, que llega al fondo de la red, pese al esfuerzo de Betancort.

Destacaron, Lico sobre todos, Marcial y, en general, todo el conjunto del Elche. Por el Madrid, los mejores fueron Betancort, De Felipe, Zoco, Amancio y Bueno.

Arbitró el mallorquín señor Rigo, que tuvo una excelente actuación.

ELCHE. — Pazos, Verdú, Iborra, Canós, Lico, Llompart, Araujo, Vavá, Lezcano, Marcial y Vilapún.

REAL MADRID. — Betancort, Calpe, de Felipe, Sanchís, Pirri, Zoco, Gento, Amancio, Grosso, Velázquez y Manolín Bueno. — Alfil.

Valencia, 4 - Pontevedra, 0

Valencia, 20. — A los 8 minutos, Palau, a pase de Muñoz, fusila el primer tanto. A los 33 minutos, Paquito, a pase de Sánchez Lage, obtiene el segundo. En el minuto 30 del segundo tiempo, Guillot realiza una excelente jugada que termina con un disparo desde cerca, con un ángulo de tiro inverosímil, que bate por tercera vez a Cobo. Un minuto más tarde, Toto avanza, se interna en el área gallega y cede a Muñoz, para que éste logre el cuarto tanto.

Esta victoria de hoy ha sido merecida y la obtuvo con toda justicia sobre un Pontevedra que no ha respondido a la fama de que venía precedido, sobre todo por la actuación en la primera vuelta del Campeonato. Los valencianos fueron sueriores hombre por hombre y línea por línea a sus rivales de esta tarde, superioridad que se hizo abrumadora sobre todo a partir del primer gol.

Destacaron en las filas locales Palau, Sánchez Lage, Paquito y Toto, y por el Pontevedra Batalla, Cobo, Calleja y Azcueta.

Arbitró, bien el colegiado señor Medina Iglesias.

VALENCIA. — Zamora, Tatono, Mestre, Toto, Paquito, Roberto, Poli, Sánchez Lage, Palau, Guillot y Muñoz.

PONTEVEDRA. — Cobo, Azcueta, Bátalla, Irulegui, Calleja, Norat, Fuentes, Martín Esperanza, Cerezuela, Vallejo y Odriozola. — Alfil.

Sevilla, 0 - At. Bilbao, 0

Sevilla, 20. — Partido disputado sobre un auténtico barrizal, donde era casi imposible controlar la pelota. Los dos equipos han jugado, pese a ello, con mucho ardor y entusiasmo, evidenciando unas excelentes condiciones físicas, pero sin que las delanteras consiguieran imponerse al balón y a las líneas de cobertura contrarias, que fueron las que más se distinguieron a lo largo de los noventa minutos, ya que sobre un campo como el de Nervión esta tarde es mucho más fácil destruir juego que crearlo.

En el Atlético de Bilbao destacaron Echeberría, Zorriqueta, Argoitia y Ormaza. En el Sevilla, los mejores fueron Felo, Rodri, Cardo, Rebellón y Lizarralde.

Arbitró el colegiado señor Brigay, que tuvo una actuación desastrosa, siendo constantemente abucheado y abroncado por el público. Anuló un gol sevillista y no sancionó dos penales cometidos en el área bilbaína.

SEVILLA. — Rodri, Eloy, Costa, Rebellón, Cardo, Felo, Oliveros, Suárez, Lizarralde, Bancalero y Diéguez.

AT. DE BILBAO. — Iribar, Orúe, Echeberría, Cenarriaga, Zorriqueta, Larrauri, Sáez, Argoitia, Ormaza, Arieta II y Yosu. — Alfil.

Las Palmas, 2 - Málaga, 0

Las Palmas, 20. — La primera parte del encuentro se jugó con velocidad y durante ella ambos conjuntos profundizaron interesándose por llegar los primeros al marcador. A partir del primer cuarto de hora, no obstante, Las Palmas tomó el mando del partido llevando a la puerta de Juanito mucho trabajo. Luis Miró retrasó demasiado a su equipo y así Garay, Ben Barek y Martínez estuvieron incrustados en la defensa. A través del juego se advertía con facilidad el triunfo canario, pero, no obstante, cuando terminó la primera parte el marcador no se había alterado de su 0-0. En el segundo tiempo, al medio minuto de juego, se internó Gilberto, dejó la pelota a León, éste se llevó el balón por el centro y pudo burlar a Juanito, consiguiendo el primer tanto de la tarde. El segundo tanto canario, a los 40 minutos de este segundo período, vino en jugada similar. Gilberto desde la izquierda centró a León, éste cabeceó alto y sin peligro, pero Juanito, en su salida, no calculó el bote del balón que se fue por encima y Tony lo cabeceó a la red.

Arbitró Gardeazabal quien, seguramente por haber sido elegido como único español para arbitrar en Londres, hoy ha permitido el juego violento a poco de degenerar en batalla cuando Vázquez agredió a León. — Alfil.

LAS PALMAS. — Ulacia, Tonono, Aparicio, José-Luis, Castellanos, Niz, Juan-Luis, Tony, Gilberto, Guedes y León.

MALAGA. — Juanito, Vázquez, Arias, Vallejo, Martínez, Garay, Ontiñano, Ben Barek, Pepillo, Ficha y Moli.

ULTIMOS DIAS
SEMANA GRANDE
de Paños Juliá
Grandes rebajas
...PARA USTED QUE ES CLIENTE
...PARA QUE USTED LO SEA
ANTES DE COMPRAR
VEA NUESTRAS REBAJAS
COMPRUEBE
CALIDADES Y PRECIOS
CORTES TRAJE
CABALLERO, SEÑORA Y NIÑO
(Completo 3 metros)

450	540	720
750	810	900
PESETAS	PESETAS	PESETAS

NO ES UNA LIQUIDACION, ES UN OBSEQUIO DE
Paños Juliá
PELAYO, 62 (Plaza Cataluña)

CRUCERO ESPECIAL
A
YUGOSLAVIA
del 17 julio al 1º agosto
en el «CABO SAN ROQUE»
visitándose: Túnez, Malta, Venecia, Split, Dubrovnik, Corfú, Katacolo y Catania
Reservas de camarotes en
Cía. Hispanoamericana de Turismo
PASEO DE GRACIA, 11 Teléfono 231 - 72 - 00

LA UNICA QUE SECA POR AIRE CALIENTE

La lavadora
CASTOR-COMET
Se llena de agua, la calienta, lava desagua, aclara, escurre y seca por aire caliente. Todo automáticamente.
Vea una demostración de esta prodigiosa lavadora CASTOR TODOS LOS VIERNES DE 5 a 7 en
Vilar confort
VALLMAJOR, 31 - PZA. ADRIANO - BARCELONA

ARCAS Y BASCULAS
SOLER S/A
OFICINAS ALDANA 3
TELEFONO 2-41-02-91
TALLERES
CONDE BORRELL 4-
EXPOSICION Y VENTAS
Rda. CATALUNA 10 Tel. 2214881 BARCELONA

Ministerio de Educación, Cultura y Deporte

GRANDES REBAJAS

Continuamente renovamos existencias
Cada día nuevos artículos a precios de verdadera sorpresa
Aproveche estos últimos días para comprar aún con más
VENTAJAS en estas
REBAJAS SIN PRECEDENTES

ABRIGOS
GABARDINAS
AMERICANAS SPORT
PANTALONES
CAMISAS
SUETERS
FALDAS
VESTIDOS
PRENDAS DE ANTE
ROPA DE NIÑO
ROPA DE NIÑA
ABRIGOS FANTASIA

FLOMAR

CASPE, 1 al 7

si es COINTRA estoy tranquila

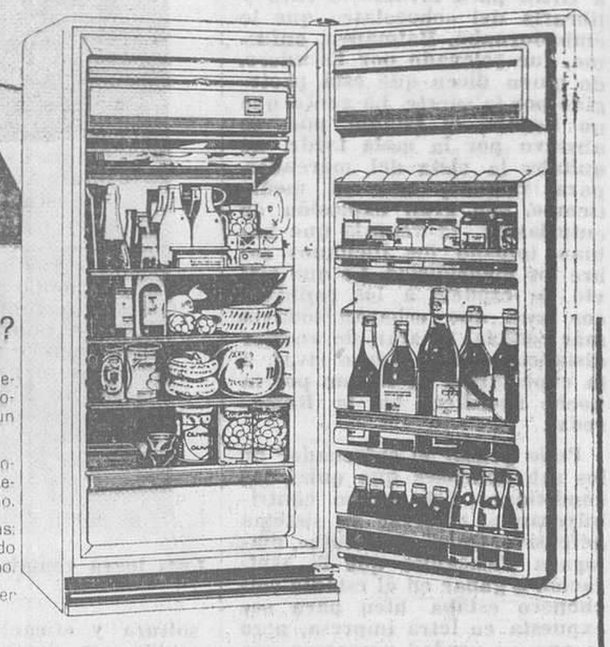

¿QUE TIENE ESTE FRIGORIFICO?

Todo lo que un buen frigorífico debe tener: gran poder de congelación, grupo motor silencioso, cierre hermético por electroimanes, gran capacidad y líneas cómodas y funcionales, y un acabado perfecto.

ECUATORIAL CONTROL, sin embargo, es específico del frigorífico COINTRA, gracias al cual, con grandes temperaturas exteriores, puede trabajar normalmente y con el mínimo consumo.

Claro que lo más importante puede resumirse en dos palabras: SERVICIO Y CALIDAD. Sí, el frigorífico COINTRA está fabricado sabiendo que tiene que trabajar duro y durante mucho tiempo.

Con la garantía de una red de distribución y servicio en cualquier punto de España.

SERVICIO Y CALIDAD

calentadores

frigoríficos

cocinas

lavadoras super automáticas

COINTRA POR UNA VIDA MAS FACIL

AL ALCANCE DE SU MANO

UN NEGOCIO COMODO, LIMPIO, RENTABLE.

CRIE CHINCHILLAS ORECHESA

LA PRIMERA FIRMA DE ESPAÑA

- EL ESPACIO REQUERIDO ES MINIMO
- INDICE DE NATALIDAD SOBRE MIL HEMBRAS. 2,9 POR HEMBRA Y AÑO.
- ALIMENTACION: PIENSO, ALFALFA Y AGUA.
- NO PRODUCE NINGUN OLOR
- COMERCIALIZACION DE LAS PIELES PRODUCIDAS.
- ORECHESA ASEGURA LA VIDA Y REPRODUCCION DE SUS ANIMALES, VISITA, VIGILA Y CONTROLA TODOS LOS CRIADEROS GRATUITAMENTE

NUEVOS INGRESOS PARA SU BIENESTAR

SOLICITE INFORMACION O VISITENOS SIN COMPROMISO:

ORECHESA VALENCIA, 324 TEL. 257 70 22
BARCELONA - 9

CAPILAR AGUP

AGUP — EVITA LA CAIDA DEL PELO EN 7 HORAS

ES EXTRAORDINARIO PORQUE:

- Evita la caída del pelo a la primera aplicación
- Elimina radicalmente caspa y seborrea
- Si hay raíz su cabello crecerá palpablemente
- Brillo, suavidad y grato perfume

Consulte en su peluquería, perfumería o farmacia
FRICCIONES GRATUITAS en nuestra delegación
PLAZA CASTILLA, n.° 3 (Edificio Luminor) Tel. 221-51-17 - BARCELONA

Le ofrecemos
UN TRABAJO MEJOR

*Más considerado
*Muy bien pagado
*Con excelente porvenir

Muchos hombres españoles están desarrollando un trabajo muy inferior a sus merecimientos personales, por falta de conocimientos técnicos. **¿Está Vd. en ese caso...?** ¿Sabe Vd. que las empresas de España y del mundo entero se disputan los buenos ESPECIALISTAS, pagándoles "a precio de oro"? **¿Y por qué no lo es Vd...?** No es difícil ser **mucho más** de lo que Vd. es ahora. En pocos meses, siguiendo un curso por correspondencia en sus ratos libres, logrará Vd. el título de TECNICO DIPLOMADO en la rama que más le agrade. Entonces estará Vd. en condiciones de gritar y no de que le griten. No lo dude más. Envíe hoy mismo el cupón adjunto. No hay ningún compromiso en hacerlo... Y será el primer paso hacia ese trabajo mejor que Vd. se merece.

¿QUE TRABAJO LE GUSTA MAS?
Todos estos están muy solicitados y con altos salarios

MOTOR Y AUTOMOVIL: mecánico de automóviles (o de coches) • mecánico diesel • electricidad del automóvil • técnico en motores

MECANICA: técnico mecánico • encargado mecánico • maestro tornero • maestro fresador • maestro ajustador

ELECTRICIDAD: instalador electricista • montador electricista • maestro electricista • técnico electricista

SOLDADURA: maestro soldador • técnico en soldadura

CONSTRUCCION: maestro albañil • técnico en construcción • hormigón armado • topografía • carpintería

DIBUJO: dibujo artístico • dibujo publicitario • dibujo humorístico • dibujo de figurines • dibujo comercial • dibujante en general • rotulación

DECORACION: decoración • pintor decorador • dibujante de muebles

DELINEANTES: delineante mecánico • delineante en construcción • delineante general

CEAC * Aragón, 472, Dto. H-15 Barcelona-13

CEAC · Aragón, 472, Dto H-15 Barcelona-13

CEAC

Envíenme **GRATIS**, sin compromiso alguno por mi parte, el amplio folleto ilustrado, con información sobre los cursos que señalo con una cruz.

☐ Delineantes ☐ Mecánica
☐ Dibujo ☐ Decoración ☐ Construcción
☐ Electricidad ☐ Soldadura ☐ Motor y Automóvil

DON _____
Domicilio _____
Población _____ Dto. postal _____
Provincia _____

Autorizado por el Ministerio de Educación Nacional. n.° 54 3

Kelvinator

LA MARCA AMERICANA DE FAMA MUNDIAL

LAVADORA SUPER AUTOMATICA K - 700

DISTRIBUIDOR OFICIAL
RADIO CRAYWINCKEL
CRAYWINCKEL, 17 TELEFONO 247 13 43
MUNTANER, 350 TELEFONO 217 90 15

CON FACILIDADES DE PAGO

BLANES

Costa Brava, vdo. 13.000 pts. jto. a torres veraneo, llano, fácil agua, acceso coche, enorme vista hasta el mar, a sólo cinco minutos playa e ideal para veraneo y camping e inversión. Tiene las ventajas de playa y montaña. Por sólo 20.000 ptas. entrada y 60 plazos 2.700 pesetas. Sólo para un señor interesado. Escribir al número 12. General Mola, 90

Ministerio de Educación, Cultura y Deporte

Edición

HOSPITALET, 2 - LANGREO, 1

VICTORIA LOCAL EN UN PARTIDO MUY FLOJO

Sigue debatiéndose el equipo local entre la duda de si podrá salvar la difícil situación a que le ha llevado la sucesión de errores cometidos durante todo lo que va de Liga. Ahora le cabe aún una posibilidad, pero con las alineaciones que vienen presentándose, sacando a hombres de segunda clase, y otros que han demostrado hasta la saciedad lo poco que «valen» para organizar el juego, sólo es de esperar que sean otros los que fallen y pueda, a trancas y barrancas, mantener la categoría que ostenta en la actualidad.

Dio tan poco de sí el partido que no cabe mencionar ni juego ni nada. Sólo la actuación de Balsells, demostrando lo equivocado que se ha ido no dándole más partidos y secundado por la briosidad de Tejedo, incontrolada sí, pero aun siendo alocada, peligrosa, dieron al juego un algo de lo que debiera ser. Y decimos esto por cuanto fueron los únicos con eficacia y de los que partieron todos los peligros. Los demás, salvando la acertada actuación en la defensa en la que, como siempre, brilla la seguridad de un Zamacona, bien arropado tanto por Rubio como por Aparicio, el cual, si de central no nos convenció nunca, de lateral es un baluarte muy difícil de franquear. El resto ya conocido: baja forma de un Mesones que acusa la inactividad, la falta de capacidad constructiva de Clota que junto con Ramírez, un hombre al que no sabemos por qué se alinea, demostraron que no existe quien ordene y dicte juego y un «nuevo» jugador, Gasol, al que no creemos capaz de remediar ningún mal. Portoles siguió en orden de méritos a Tejedo y fue el único que batalló para llevar pelotas a sus delanteros.

El Langreo se mostró equipo duro y compacto. Salió a no ser batido y presentó ya de salida un supercerrojo con Bolaños detrás de una línea formada por Roberto, Valentín, Ares y Fidalgo. A éstos les apropaban Zapater, Romero y Del Alamo, dejando adelantados, es decir, ya que no cruzaban el centro del campo a Santamaría y Alcorta. Bien es verdad que cuando se lanzaban pasaban con rapidez al ataque Del Alamo y Fidalgo; pero aquella tendencia defensiva predominó sobre la ofensiva. Los locales no supieron aprovechar aquel retraso de hombres colocando peones de ataque; y así vimos muchísimas veces cómo tres y hasta cuatro jugadores locales andaban solos por el campo sin misión que cumplir deambulando desorientados. Esa pobre impresión táctica no merece más críticas, tanto si se juega en «casa» como a domicilio pues muy poco le queda que perder al Hospitalet no lanzándose al ataque en plan de vencer y sí mucho que ganar si por «casualidad» se consiguen algunos puntos. Así pues el Langreo mantuvo un cuarto de hora su puerta libre de peligros pero al minuto 23, Roberto, en una entrega en corto a su meta, eleva el esférico y Balsells, oportuno y demostrando lo mucho de jugador que lleva dentro, salvó primero la salida de Junquera y luego, suavemente, con toda precisión, colocó el cuero por alto dentro de la puerta. Así el peligro que había iniciado Ramírez al chutar a los 15 minutos desde fuera del área y dar el esférico en la cruz del larguero y poste izquierdo, se vio colmado con este gol de excelente factura.

No fue fol. Aunque aparentemente lo sea, el balón salió fuera en esta fase del Hospitalet-Langreo. (Foto Cifra)

Abrió líneas el Langreo y a los 7 minutos del segundo tiempo obtenía fruto a sus intentos de marcar empatando por medio de Alcorta en pase en corto de Del Alamo. Peligraba el resultado y los locales sacaron fuerzas de flaqueza corriendo más pero sin táctica alguna ya que se ignoraba los extremos y pelotas sobre puerta. El único que adivinaba por dónde podía abrirse brecha era Balsells el cual desde una posición de extremo derecha, «sirvió» un par o tres de centros que no encontraron rematador, pues todos andaban defendiendo y las pelotas salieron por la banda. Tejedo fue el que, en una jugada un poco embarullada de la defensa a pase de Gasol, en el minuto 14 obtenía el segundo, este resultado se mantuvo ya hasta el final.

Lo creemos, por lo visto sobre el césped, normal y justo. Ni unos merecían más, ni los otros menos

Destacaron por los locales Balsells, Tejedo y el cuarteto defensivo. Por el Langreo, Zapater, Fidalgo, Alcorta y Del Alamo, pero no en fase de ataque sino en misión puramente defensiva y de contraataque.

El arbitraje del señor Rodríguez Barroso, muy casero.

HOSPITALET. — Ramos, Rubio, Zamacona, Aparicio, Clota, Mesones, Portoles, Balsells, Gasol, Ramírez, Tejedo.

LANGREO. — Junquera, Roberto, Boladura, Valentín, Ares, Romero, Zapater, Fidalgo, Santamaría, Alcorta, Del Alamo.

V. GIMENO MIRANDA

Marcali • de Sans, 38
junto metro Sans
PRENDAS PARA CABALLERO
SEÑORA Y NIÑO

Pinte usted su coche en 48 horas

y lo estrenará de nuevo

Instalación única en España para reparaciones rapidísimas de planchistería y pintura

CONDICIONES DE PAGO A CONVENIR

AUTOBODY, S. A.

Av. Meridiana, 251 (junto Navas)
Teléfono 251 - 41 - 08

48 HORAS 48 HORAS 48 HORAS 48 HORAS 48

Reparaciones a cargo de Cías. de Seguros

MATARO - LLAVANERAS

ZONA RESIDENCIAL SANTA MARIA DE CIRERA
Entre pinares vea el mar desde Arenys a Montjuich
Restaurante, piscina, chalets, teléfono directo con Barcelona, agua, luz, fuerza...

¡TODO ELLO TERMINADO!

A 18 pesetas palmo cuadrado, todo incluido
Informes sin compromiso en Av. José Antonio, 628, 5.°, 2.ª
Teléfono 221-08-48

QUINIELAS ANULADAS

La Delegación del Patronato de Apuestas Mutuas hace constar que, de acuerdo con las Normas Reglamentarias, han sido anulados los boletos correspondientes a la jornada de ayer que pudieran tener adheridos sellos de las series B y BB, con los siguientes números:

BOLETOS DE DOS APUESTAS

44.850	2.497.721	4.216.058	6.025.087	9.100.451
280.650	3.334.819	6.025.068	6.567.409	9.368.046
				9.410.200

BOLETOS DE SEIS APUESTAS

103.106 786.079 9.667.794

BOLETOS DE OCHO APUESTAS

1.958.150

BOLETOS MULTIPLES

1.359.074, de 16 apuestas y 69.173, de 243 apuestas

REAL SANTANDER, 1 - EUROPA, 1

EN UN BUEN SEGUNDO TIEMPO SE IMPUSO EL EUROPA

Santander, 20. (Especial para HOJA DEL LUNES, por Pérez Parada.) — Merecido empate el alcanzado por el Europa en el Sardinero, a expensas de un Real Santander que va de mal en peor, sobre todo cuando actúa en su propio campo. Y no precisamente porque el público se meta con su equipo, sino porque a éste las cosas no le salen bien. Se desconcierta, se ponen nerviosos sus jugadores y no dan pie con bola en todo el partido. El encuentro comenzó bajo los mejores auspicios para el conjunto local que, a los cuatro minutos, tenía en su haber el gol por ellos marcado, de resultas de un centro de Julio Gento, que su hermano Antonio remató a gol, rebotando el balón en el portero y que el propio Antonio remachó para enviar a las mallas. El partido discurría bien para los santanderinos, con dominio a su cargo, y contraataque de los catalanes, que se habían cuidado de reforzar sus líneas zagueras, pero sin abandonar nunca las oportunidades para la réplica.

En el minuto once se lesionó el defensa Urcelay que, seis minutos después, reaparecía cojeando para ocupar la posición de extremo, teniendo que bajar Goñi a la defensa, lo que supuso un handicap para el conjunto local, pero no lo suficiente para justificar su mala actuación de la segunda parte.

Transcurridos los treinta primeros minutos de la primera parte, fue la media local la que comenzó a vacilar, perdiendo el control del centro del campo, del que se adueñaron Duró, Crispi y Sastre. Sin embargo, todavía tuvieron oportunidades, una a los 17 minutos en que Julio Gento lanzó un cañonazo muy cruzado, que Pampols, con indiscutible acierto, desvió a córner. Y otra, en un balón adelantado que Vega incomprensiblemente dejó que el portero catalán le ganara la acción, por lo que escuchó una gran bronca. En los quince últimos minutos se impuso el Europa, atacando la meta de Solana. En el minuto 39 Fariñas, de cabeza, mandó un balón que salió fuera rozando el poste.

La segunda parte comenzó con jugadas alternativas, que morían en las líneas defensivas. Pero a los seis minutos hubo un avance europeísta que terminó con un fuerte disparo de Duró detenido por Solana en el suelo. Fariñas entró decidido, le arrebató el balón y fusiló de cerca el tanto del empate. El Santander se desmoralizó y no hizo ya cosa alguna a derechas. Se impuso el Europa en el centro del terreno, pero sin llegar a la meta contraria. Se jugó más en terreno del Santander que en el del Europa. Los catalanes actuaron con más sentido, apoyándose mejor que los locales. A la salida del quinto córner santanderino todo el equipo local se lanzó al remate y menudearon en cadena los tiros a puerta. En esta oportunidad la suerte favoreció al Europa. Hasta el final no hubo más que un constante forcejeo.

El Europa jugó con entusiasmo y fe. Muy seguro el portero, resolutiva la defensa, magnífico el trío Duró, Sastre, Crispi, que fueron los que controlaron el juego. La delantera, trabajadora pero sin prodigar el remate a puetra. El Santander jugó el peor partido de la temporada. Con esto queda dicho todo.

Imparcial la actuación del árbitro Carbelo Martín.

SANTANDER. — Solana, Urcelay, Salvador, Cisco, Gutiérrez, Iglesias, Julio Gento, Antonio Gento, Goñi Tralleros y Vega.

EUROPA. — Pampols, Lleverías, Alfonso, Salud, Sastre, Martí Castanys, Elizondo, Duró, Martí II, Crispi y Fariñas.

EXTRAVIADA

cartera con documentación personal a nombre de Rafael Rubio Morante. Se gratificará devolución en el domc. del interesado

MALLORCA 3 días sal. diarias, 1.120 Ptas
MALLORCA, días popular, 10 1.800 Ptas.
IBIZA, 8 días. 2.365 Ptas
CANARIAS. 18 días 9.925 Ptas

Solicite información e inscripciones en:

VIAJES
ESPAÑA MUNDIAL, S. A.
P.° Colón, 24. - T. 222-63-40

El Celta-Badalona se jugará mañana

Vigo, 20. — En la mañana de hoy estuvieron en Balaídos el delegado del equipo del Badalona, acompañado del entrenador del club, Argilés, así como directivos del Celta, con su entrenador, Rafa. Visto el estado del terreno coincidieron con el árbitro de la contienda, señor Peiró, que el piso no estaba en buenas condiciones, ni siquiera en condiciones mínimas, para poder jugar, puesto que en algunas zonas del terreno de juego, especialmente las esquinas y desde donde sería necesario ejecutar los cróners, estaban totalmente cubiertas de agua. No obstante, el árbitro se reservó la decisión.

A las dos y media de la tarde, tras una nueva visita al estadio y después de comprobar personalmente el estado del terreno, el árbitro decidió la suspensión del partido, esperando que las condiciones del terreno mejoren y se pueda disputar dentro del plazo que establecen los reglamentos.

De acuerdo los dos clubs decidieron señalar la fecha del martes día 22 para su celebración, si fuese posible.

Blanco y Negro

nuevo tamaño

HOY EN LOS QUIOSCOS

PUBLICA ESTA SEMANA:

Exclusivas:

EL «LUNA IX», CONTADO POR LOS SOVIETICOS
Las auténticas fotografías de nuestro satélite

MONDEÑO HA VUELTO A LOS RUEDOS
A puerta cerrada, el torero se enfrenta a cinco becerras

LA OTRA CARA DE LA CONFERENCIA DE HONOLULU
Los entretelones de la reunión de Johnson con los dirigentes sudvietnamitas, por Raymond Cartier

CRISIS DEFENSIVA EN LA GRAN BRETAÑA
Londres ya no puede soportar el peso de sus compromisos internacionales, por Vicente Gállego

FUEGO EN TEL-AVIV
Asombrosas fotografías de un pavoroso incendio

LEONARDO DE VINCI COLABORA CON LA N.A.S.A.
Siglos después, las ideas del genio se hacen realidad

En color:

SONIA BRUNO: PASAPORTE A LA FAMA
Una nueva y joven estrella de nuestro cine

«LA RONDA NOCTURNA», por Rembrandt, segundo fascículo de «Las obras maestras al trasluz»

MODA «OP» PARA LA PRIMAVERA
Revolucionarios modelos de los diseñadores italianos

ESTE NUMERO DE **«BLANCO Y NEGRO»**
ESTA YA EN LOS QUIOSCOS

Viva en Blanco y Negro la actualidad semanal

Ministerio de Educación, Cultura y Deporte

BURGOS, 1 - LERIDA, 0

TERRENO IMPRACTICABLE Y DEFENSA LERIDANA

Burgos, 20. (Especial para HOJA DEL LUNES, por el redactor jefe de «Hoja del Lunes» de Burgos, Kick.)

Partido de poca historia jugado esta tarde en el embarrado campo de El Plantío con una nutrida asistencia de público. El fango hacía de todo punto imposible la práctica del fútbol porque ha estado lloviendo durante toda la semana y el juego por parte de ambos equipos se limitó a una serie de patadones para sacar el esférico de las zonas de peligro sin trenzar ni crear pases ni juego de calidad. De principio el Lérida adoptó una táctica defensiva retrasando a Pantaleón como hombre escoba y bajando Manceñido a reforzar la línea defensiva. El Burgos también por su parte, como sigue siendo habitual en estos encuentros jugó Sistiada como cuarto defensa. El Burgos no brilló por su calidad. Juego deslavazado, carencia de peligro en los avances y más atento el Lérida a defender que a crear. Así se inició el partido y a los siete minutos Morón, sufría un golpe que le restaba facultades.

El juego se hizo insulso, hubo jugadas en las que si bien no hubo intención de falta si hubo fuerza y choque de hombre a hombre, y a los 30 minutos llegó el único gol del partido que habría de dar el partido al Burgos. Una jugada llevada por el ala derecha permitió a los delanteros albinegros ensayar el remate un defensa incurrió en mano y el árbitro dejó seguir el juego y Sistiaga remató a la red. Siguió el fútbol con escasa calidad y poco después Rué sufría un golpe al que restó facultades a su labor. El juego duro, se impuso en el campo, y Sistiaga caía poco después lesionado de un fuerte golpe en la nariz que le produjo hemorragia, suspendiéndose la lucha durante unos minutos

En la continuación, y nada más iniciado el juego a los 3 minutos, el delantero centro burgalés Fábregas y el volante izquierdo Modesto, del Lérida, se enzarzan en un forcejeo mutuo desde el centro del campo hasta el área del Lérida, ambos emplean los codos y manos agrediéndose mutuamente por fin Modesto propina un puñetazo a Fábregas, el árbitro se apercibe de la agresión mutua y envía a la caseta a ambos jugadores suspendiéndose el juego durante tres minutos entre las protestas del público.

Destacaron en las filas locales el defensa lateral izquierdo Lolis, Pita y Sistiaga, y las tres afortunadas intervenciones de Mugica en lo poco que le hicieron trabajar los delanteros leridanos. El equipo catalán los mejores hombres fueron Pantaleón, seguro y decidido en la defensa de su zona y Manceñido con una labor sorda pero eficaz.

Arbitró el colegiado andaluz, señor Soto Montesinos, cuya labor no agradó ni a unos ni a otros, ni aplicó la ley de la ventaja, ni supo ver la verdadera intención de las faltas. Se mostró riguroso en la expulsión en los dos jugadores antes mencionados, y en la anulación del gol al Burgos estimó que Angelín estaba en fuera de juego cuando la verdad es que no intervino para nada en la jugada.

BURGOS. — Mugica, Astorga, Zamora, Lolis, Sisitiaga, Arsenio, Llago, Pita, Fábregas, Echazarra y Angelín.

LERIDA. — Patiño, Olivares, Pantaleón, Juanín, Manceñido, Modesto, Morón, Rué, Kaczas, Barberá y Lozano.

OVIEDO, 2 - CONDAL, 0

DOS EQUIPOS AL ATAQUE DIERON UN GRAN PARTIDO

Oviedo, 20. (Especial para HOJA DEL LUNES, por Ricardo VAZQUEZ PRADA.)

Hemos visto un gran partido en el Carlos Tartiere. El Condal y el Real Oviedo, se han lanzado al ataque desde el primer momento sin tácticas defensivas y han exhibido un fútbol de categoría. Podemos decir que ha sido el partido mejor jugado de toda la Liga. No hubo goles en el primer tiempo por que ambos guardametas hicieron grandes paradas, pero los ataques y contraataques se sucedían constantemente, en un fútbol ágil, veloz y preciso. La tripleta central del Oviedo, formada por Herrerita, Prieto y De Diego, tres jóvenes de gran porvenir constituyendo los mayores peligros para la defensa del Condal, donde Gensana ha hecho un soberbio partido. Por primera vez en todo lo que va de segunda vuelta hemos visto una delantera decidida a entrar en el área, con fútbol en profundidad y remate a puerta. El Condal, por su parte jugaba quizás con menos brío, pero con superior técnica, lo que le daba cierta seguridad en los avances, que terminaban casi siempre con el disparo a puerta. El primer tanto de la tarde se produjo a los 9 minutos del segundo tiempo al sacar De Diego una falta cerca del área, que Herrerita, obstaculizado por Gensana, se lanzó al remate, el balón quedó suelto para que Llosegui lo rematara a puerta. El segundo tanto, a los 36 minutos del segundo tiempo, se debió a un disparo del medio Ribón, con rechace de Borrás y recogida de De Diego, quien rápido, y acreditando su categoría de rematador, envió el balón a las mallas. Con el dos a cero en contra, el Condal se fue al ataque y Reixach lanzó un tiro impresionante que fue desviado a córner por Alarfia. El público, puesto en pie, tributó una ovación a ambos jugadores. Los equipos que estuvieron luchando con el mismo entusiasmo, hasta que el árbitro Jorge Ramos, canario dio por finalizado el partido.

El Condal ha causado gran impresión. Ha sido uno de los mejores equipos que pasaron este año por Oviedo. De no haber encontrado el equipo local a esta tripleta central de jóvenes jugadores, es seguro que uno de los puntos, cuanto menos, se hubiera ido a Barcelona. Como figura sobresaliente del Condal, hay que citar a Gensana, que ha hecho un partido admirable. Asimismo hay que destacar al portero Rodez y a Gonzalo y Rexach. El Oviedo ha gustado mucho en esta tarde y aparte de Alarcia y de Ribón, han destacado sus jóvenes delanteros.

OVIEDO. — Alarcia, Juan Manuel, Datzira, Marigil, Ribón, Icasuriaga, Elosegui, Herrerita, Prieto, De Diego y Mazi.

CONDAL. — Rodez, Isidro, Gensana, Borrás, Ruiz, Mur, Reixach, Pedro, Martí, Gonzalo y Giralt.

Maxcali • de Sans, 38 junto metro Sans
PRENDAS PARA CABALLERO SEÑORA Y NIÑO

!!!CONTRATISTAS!!!
Realicen el trabajo de 15 operarios con el nuevo motocompresor "CLIPPER - DIESEL" de 14 CV. capaz para un perforador de 17 Kgs. o un destructor de 37 Kgs.
¡¡¡Sólo por Ptas. 83.500, !!!

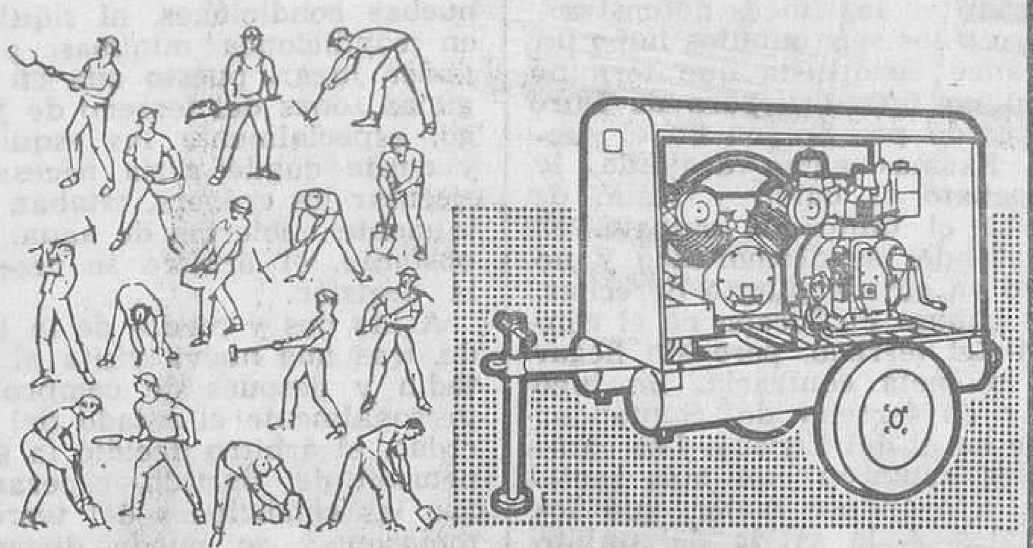

C. A. A. S. A.
Consejo de Ciento, 409
Tel. 245 27 13 - BARCELONA - 9
FABRICANTES DE COMPRESORES DE AIRE PARA TODAS LAS INDUSTRIAS

AUTO - INDUSTRIA
CALVET, 15 - Tel. 227 79 55
ARIBAU, 171 - Tel. 230 63 30
Gral. PRIMO de RIVERA, 193 (Hospitalet de Llobregat)

SALAT
PARIS, 152
Tel. 230 55 29
GALILEO, 69 (SANS)

A - CAR, S. A.
BALMES, 234
Ts. 227 39 92 y 228 12 08
Av. Gmo. Franco, 281 bis
Teléfono 245 09 41

CONCESIONARIOS OFICIALES en BARCELONA
CITROËN 2 CV

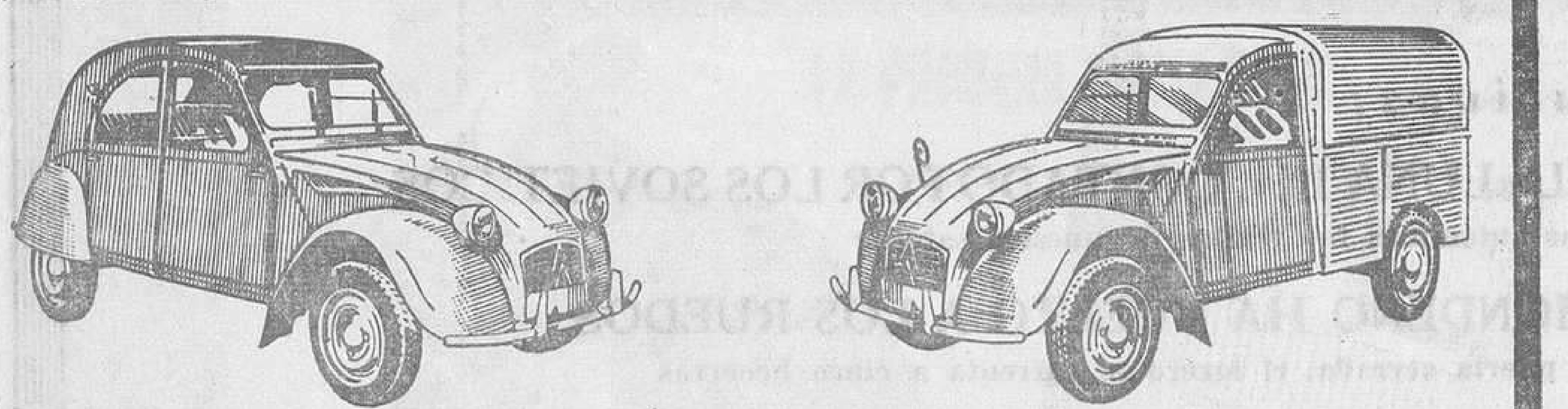

TURISMO: AZL. 69.950 ptas. - AZ-AM. 76.950 ptas. FURGONETA: 77.450 ptas.
ADMITIMOS SU VEHICULO USADO • FACILIDADES DE PAGO • ENTREGA INMEDIATA

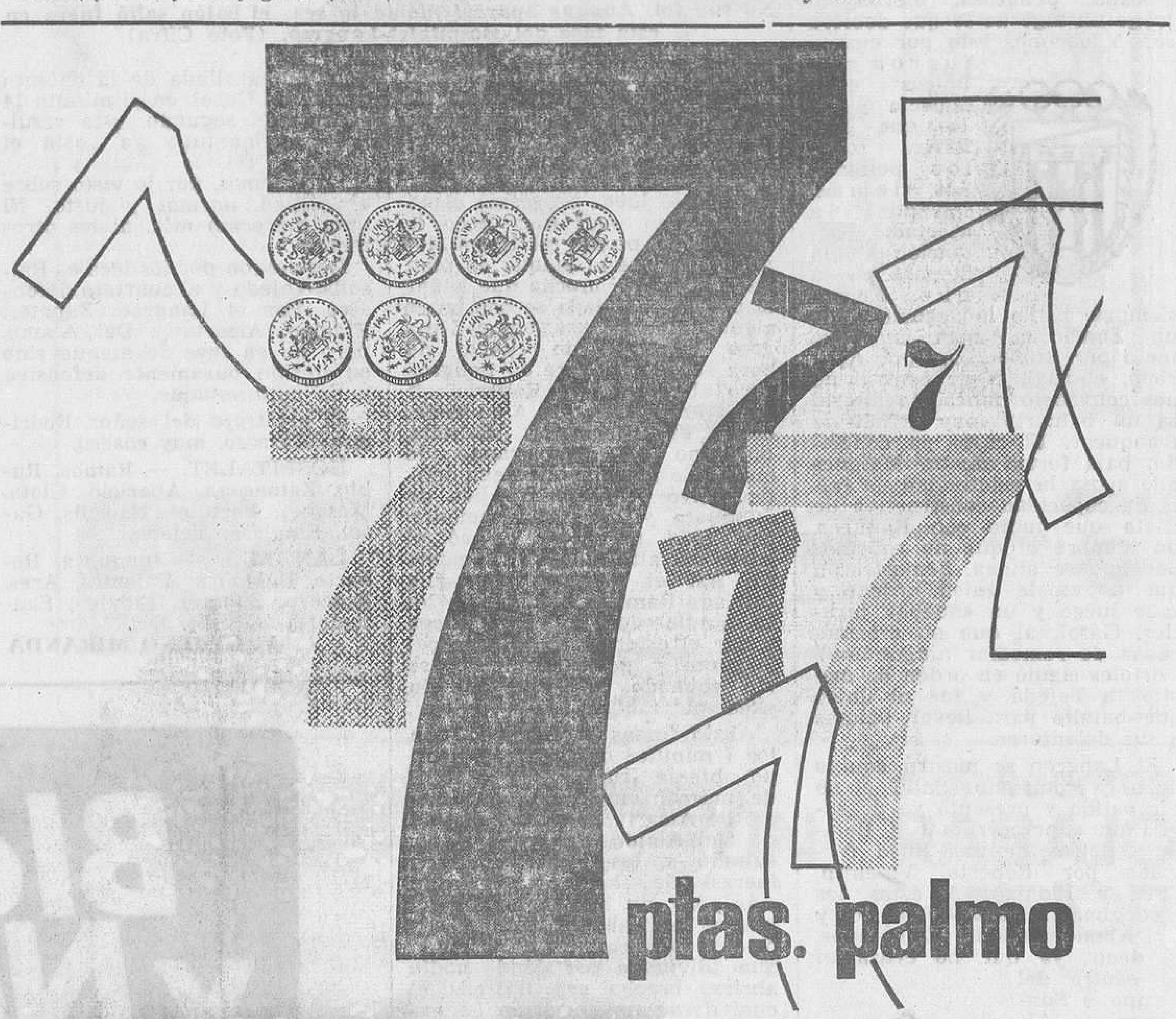

7 ptas. palmo

Comprar **hoy,** a 7,- Ptas. palmo cuadrado es comprar a un precio interesante. Pero comprar a 7,- Ptas. palmo cuadrado, **todo incluido,** en una Urbanización como LA GUARDIA, en Calders, a sólo 55 Kms. de Barcelona, es más interesante todavía.

En medio de un panorama bellísimo, y gozando de un clima seco y sano, a 600 metros de altura, usted y los suyos disfrutarán en LA GUARDIA, de todo lo mejor que desean ... con la seguridad de una inversión realmente rentable.

URBANIZACION la guardia

CALDERS
A 55 Kms. de Barcelona

Altura: 600 metros • Clima seco • A 150 metros de Calders • A 55 kms. de Barcelona • Calles asfaltadas de 10 metros de ancho • Agua y luz a pie de parcela • Restaurante en típica Masía • Zonas hoteleras y comerciales • Piscina, pistas de tenis y parque infantil • Pesca abundante en río Calders • Gastos de urbanización incluídos • Facilidades de pago hasta 3 años.

Infórmese sin compromiso enviando hoy mismo este cupón

CURTESA - Urgel, 280, entlo. - Tel. 230 37 35
D.
Dirección
Población
LA GUARDIA - Calders.

MERCADO DEL MOTOR

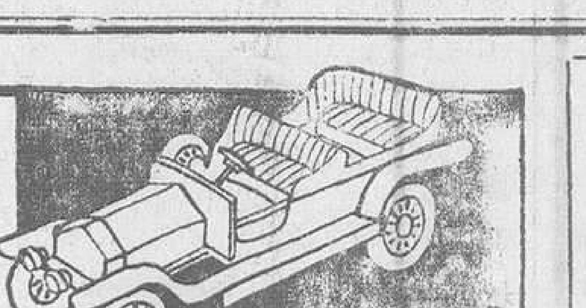

Para anuncios en esta sección Tel. 231-51-04

AUTOMOVILES

BAULENAS COMPRAS VENTAS
Baulenas CAMBIOS FACILIDS.
Baulenas GRAN STOCK 100 UNIDS.
Baulenas París, 125 Cjo Cto., 571

AUTOM ALEGRET M Duero, 126
24 meses crédito
TRIUMPH carrocería Doretti
TAUNUS M-17 TS. seminuevo
SEAT 600
DAUPHINE

COMERCIAL AVENIDA
Marqués del Duero, 190. T. 224-04-86
CITROEN 2 CV berl. y fgta. nva.
MERCEDES 220 año 53 y 58
SEAT 600-D. a estrenar
SIMCA VERSALLES barato
SEAT 1500. a estrenar
SEAT 1400-C. impecable
SEAT 1400-A. motor nuevo
SEAT 600 sin impuesto
FORMICHETTA a plz. estrenar
DAUPHINE y Gordini varios
RENAULT 4-4 varios
AUSTIN 850
CITROEN DS-19 impecable

CATASUS. Autos DIPUTACION, 323

AUTOMOV. J. COSTA Muntaner, 50
25 coches en venta. Facilidades

¡Automovilist. - Motoristas!

Antes de COMPRAR, VENDER o CAMBIAR, no busque nada, consulte previamente con ESTABLECIMIENTOS LOSADA. Compramos al contado, vendemos a largos plazos. Aceptamos toda clase de cambios y motos. EN EXISTENCIA: 20 Seat 600, matríc, altas, libres impuesto, desde 40, 45 a 50.000 ptas. Citroen 2 CV. Fgta. y Berlinas. Desde 35 a 45.000 ptas. Renault 4-4, Dauphine, Ondine y Gordini, desde 28, 35, 50 a 60.000 ptas. Opel Rekord, bicolor, radio, 2 en existencia, de 40 a 50.000 ptas. Dyna Panhard, 6 HP. moderno, 55.000 ptas. Citroen 11 lig., 25.000 ptas. Lancia Aprilia, radio ajustado, 20.000 ptas. Simca, 1200, radio, descapt. muy bonito, ajustado y pintado nuevo, garantía 30.000 ptas. Morris Van, con radio, toda prueba, 20.000 ptas. NUEVOS: DKW, todos modelos, Goggomobil, nuevo modelo, 4 amplias plazas. Citroen 2 CV fgtas. y berlina. Plazos hasta 36 meses. ESTABLECIMIENTO LOSADA. San Antonio María Claret, 4

GARAGE PROVENZA
Compra - Venta - Cambios
PROVENZA, 157 BIS

AUT. JUAN ROCA - Paris, 136
SIMCA 1000, a estrenar
RENAULT R-8, a estrenar
RENAULT R-4-L Super y normal
SEAT 600-D. a estr. elegir color
PEUGEOT 404, B-400.000 s estr
FIAT 1800, seminuevo
MERCEDES 220-S año 57 smnvo
VOLKSWAGEN 1.500.000. como nvo
NSU Prinz-4, B-400.000 sólo estr
SEAT 1500 seminuevo extras
SEAT 1400-B especial B-180.000
SEAT 600 B-300.000 exento
24 meses plazo — PARIS, 136

AUTOMOVILES J. BIBILONI
Córcega, 255-257 Barcelona

TURISMOTOR - Casanova, 244
SEAT 600, varios colores
SIMCA ARONDE, 3.ª serie
CITROEN 2 CV. Fgta. perfecto
CITROEN 2 CV. impecable
VOLKSWAGEN bue[illegible]
SEAT 1400 Fgta es[illegible]
RENAULT [illegible]
RENAULT [illegible]
STANDARD 7 HP año [illegible]
SEAT 1400-C. perfecto estado
DKW furgón, perfecto estado

VDO. Skoda super de part. a part. T. 243-84-96, de 7 a 9 tarde

AUTOMOV. V COMA - Casanova, 174
COMA - Mercedes 220-S. como nuevo
COMA - Seat 1500 nvo. entr. acto
COMA - Seat 1500 perf. estado
COMA - Seat 1400-C, barato
COMA - Seat 600-D. nvo. entr. acto
COMA - Seat 800 4 prtas. c. nvo.
COMA - Seat 600-D. seminuevo
COMA - Seat 600 exent. Impto. Lujo
COMA - Volkswagen, como nuevo
COMA - Opel Olimpia comercial
COMA - Fgta. 2 CV. perf. estado
CASANOVA, 174 Tel 239-86-74

600, B-250.000, y DAUPHINE impec., 10.000 ptas. entr. y 2.000 mes. 4-4, total contado 18.000 ptas. — ESTIBAR ROSELLON, 459

AUTOMOVILES BAILEN - Bailen, 217
4-4 600, Ondine, Gordini, R-4-L, desde 8.000 ptas. entrada y 900 mes

AUTOMOVILES MONTERREY
Compra Venta Cambios
BAILEN 84

[illegible]TOMOVILES RATERA Bruch 160
[illegible]MPRA - VENTA - CAMBIOS
[illegible]imas entradas y largos plazos

CASA UBACH Borrell, 96
Compra - Venta - Cambios
Máximas facilidades

CAMIONES

EBRO
C 502, 5 Tons.
C 402, 4 Tons
C 405, 3 ½ Tons
B-15, 1 ½ Tons.
Furgón, todos tipos
Entrega inmediata. Facilids. de pago
AUTOMOVILES ALEGRET
EXPOSICION Y VENTA
Marqués del Duero, 126

MOTOS Y TRICICLOS

VESPA Y LAMBRETTA 150 brtas. Ducati 250, smnva. Rosellón, 459

COMPRAS

Automóviles compro. Pago al contado
Rosellón 294. Teléfono 257-59-54

AUTOM. ALEGRET. M. Duero, 126
COMPRO SEAT 1400-C, Ondine y Gordini. M. DUERO, 126

AUTOS DE ALQUILER

LOZANO Auto alquiler sin chófer
LOZANO Tarifas de invierno
LOZANO Ultimos modelos
LOZANO Villarroel 237 esq Ldres
LOZANO Tels 250-09-43 y 239-86-27

ACADEMIAS

ACAD Conducción Fontes Enseñanza 600 y 1400-C Solic hora recog.da a Enrique Granados 3 Telef 254-00-15

AUTO ESCUELA GASPA
Pelayo, 42. Teléfono 232-02-27

Ministerio de Educación, Cultura y Deporte

YO TENGO UN VISCOUNT

¿sabe vd. por qué?

POR SU MAGNIFICO Y LIMPIO VERDULERO

Porqué congela mucho más.

Por su gran capacidad.

Por la belleza de su contrapuerta, que auna la capacidad con el más perfecto acabado estético y práctico.

Por sus estanterías graduables

Por su maravilloso y aislado compartimento para el pescado.

USTED TAMBIEN DESEARA POSEER ... VISCOUNT» EL FRIGORIFICO DE LA MAS AVANZADA TECNICA FRANCESA FABRICADO EN ESPAÑA.

Ministerio de Educación, Cultura y Deporte

3ª DIVISION

La jornada fue propicia a los equipos que jugaban en campo contrario, ya que se llevaron diez de los veinte puntos en juego. Figueras, Balaguer y Vich fueron los que triunfaron, mientras Olot, Villanueva, Mataró y Manresa empataron. En la clasificación, el Tarragona, pese a ser derrotado, mantiene su amplia ventaja sobre el resto de participantes. El Tarrasa es segundo perseguido a un punto por un trío de equipos.

En los últimos puestos mientras el Puigreig se hunde cada vez más en la cola, el Gavá ve favorecida su reacción por los tropiezos de Calella y Júpiter.

HOTEL EUROPA
ECONOMICO Y CENTRICO
Boquería, 12

At. Cataluña - Olot	0—0
Tortosa - Tarragona	3—0
Gerona - Villanueva	1—1
Granollers - Mataró	1—1
Gavá - Sans	5—2
Júpiter - Manresa	1—1
Calella - Figueras	0—1
Tarrasa - Balaguer	0—1
Reus - San Andrés	3—0
Puigreig - Vich	0—2

CLASIFICACION

Tarragona	28	19	5	4	54	19	43
Tarrasa	28	14	5	9	43	31	33
Olot	28	11	10	7	40	29	32
Sans	28	12	8	8	48	39	32
Tortosa	28	13	6	9	49	33	32
Gerona	28	11	8	9	36	32	30
S. Andrés	28	11	8	9	38	36	30
Granollers	28	13	4	11	38	38	30
A. Cataluña	28	11	7	10	40	45	29
Mataró	28	13	2	13	44	33	28
Figueras	28	11	6	11	41	45	28
Villanueva	28	10	7	11	47	50	27
Manresa	28	8	9	11	33	38	25
Reus	28	11	4	13	48	43	26
Vich	28	10	6	12	40	45	26
Balaguer	28	8	9	11	28	37	25
Júpiter	28	8	8	12	35	47	24
Calella	28	8	7	13	34	50	23
Gavá	28	8	5	15	34	53	21
Puigreig	28	5	6	17	28	55	16

CHESTER GIN

Calella, 0 - Figueras, 1

Calella, 20. — Hoy el Calella ha jugado para ganar, pero la desgracia se ha cernido en el equipo en todos los conceptos. Así, a los 17 minutos de iniciado el encuentro el volante Ruiz en un encontronazo con un contrario ha sufrido un golpe que le ha producido conmoción cerebral teniendo que ser retirado del terreno para no reaparecer. A los 20 minutos del segundo período Gili interior calellense en jugada fortuita ha resultado lesionado en un pie pasando a ser figura decorativa. Queremos hacer resaltar que el Calella ha jugado durante 75 minutos dominando a su adversario lo que prueba cuatro postes con marchamo de gol imparable. Igualmente han dado su pundonor por cuanto a pesar del handicap de jugar con nueve jugadores siempre han llevado el peligro a la meta visitante. A los 87 minutos en jugada desafortunada, el lateral local Vilarrasa introduce la pelota en su propio marco y da la victoria al equipo visitante.

Arbitró el señor Hidalgo, bien.

CALELLA. — Tur, González, Curta, Vilarrasa, Ruiz, Juárez, Ricos, Gili, Riu, Espelt y Uriona.

FIGUERAS. — Santos, Comamala, Casals, Ayala, Montrás, Blanqueras, Martínez, Franch, Senen, Ribas y Durán. — **LORENTE.**

Tarrasa, 0 - Balaguer, 1

Tarrasa, 20. — Mal encuentro del equipo egarense, del que sólo se ha salvado el central Oliva, que ha tenido una bonísima actuación. En los primeros minutos los tarrasenses jugaron bien, inquietando continuamente la meta forastera, la cual ha pasado por dos momentos de peligro, en los cuales tuvo suerte cuando se cantaba el gol. Luego se niveló el encuentro, perdiendo los egarenses la acometividad con que habían comenzado el encuentro y dejándose dominar en varias ocasiones por el equipo visitante, conjunto que si en principio no daba una, fue afianzándose a medida que avanzaba el tiempo. Fruto de ello fue la consecución del único tanto, conseguido por Miret cuando faltaban dos minutos para el descanso.

Reanudado el encuentro, el Balaguer retrasó todas sus líneas para defender el gol conseguido, jugándose todo el segundo tiempo dentro del campo visitante, con un continuo ataque local, pero sin ligazón alguna, con continuos fallos de la delantera egarense, que careció de rematadores y de conjunto. El equipo visitante mereció la victoria por el tesón puesto en el juego.

Arbitró el señor Lizano, irregular.

TARRASA. — Jaime, Riera, Oliva, Sanjuán Llácer Urdániz, Balcorri Barceló, Salvá Trullás y Cristóbal.

BALAGUER. — Casany, Roberto, Llavería, Estop, Felip, Matamala, Miret, Ramoní, Durán Boca y Muller. — **A. BAIG.**

Puigreig, 0 - Vich, 2

Puigreig, 20. Un mal encuentro el presenciado hoy. Los locales, tras una primera parte en la que han logrado contener los peligrosos ataques de la delantera visitante, no han podido, en el segundo tiempo, resistir el ímpetu del Vich, que ha tenido en Gilabert uno de sus mejores puntales. El Puigreig ha perdido numerosas ocasiones de marcar, pero han jugado excesivamente nerviosos, sin lograr en ningún momento, contener al Vich, que ha salido en plan defensivo, manteniendo esta tónica de juego durante todo el encuentro. A los 20 minutos del segundo tiempo marca el primer tanto de los visitantes, Ojeda, y a los 26, Musté consiguió el segundo en saque de falta. Arbitró el señor Giménez Fontán, bien.

PUIGREIG. — De los Ríos, Del Aguila, Ros, Domingo, Horta, Mola, Bertrán, Pagés, Tomás, Libra y Catalán.

VICH. — Río, Palomar, Solanes, Laguna, Haro, Tosca, Musté, Ojeda, Gilabert, López y Alsina. — **Francisco CLARET.**

Reus, 3 - San Andrés, 0

Reus, 20. — Dos fases distintas ha tenido el encuentro entre andresenses y locales. Una primera mitad de juego mediocre, pero disputada con todo ardor, sólo animada por las incidencias habidas. El primer minuto en un encontronazo fortuito ha resultado lesionado Julián, del equipo local. Ha sido retirado en camilla para no reaparecer. A los 29 minutos fue expulsado Alvarez, del San Andrés, por juego peligroso, y a los 40 minutos Navarro, del Reus, es enviado a la caseta para que calme sus nervios. La segunda parte fue de general aburrimiento. Los goles han sido marcados en el primer tiempo por Navarro y Citoler a los 16 y 24 minutos y en la segunda parte por Segovia, a los 19 minutos.

El jugador del San Andrés que resultó lesionado en el encuentro y fue retirado del campo, en camilla, sufre conmoción cerebral. Parece que esta lesión no reviste la gravedad que se temió en un principio.

Arbitró el señor Martorell, mal.

REUS. — Valverde, Diego, Roselló, Esquerrá, Pachi, Benaiges, Citoler, Segovia, Navarro, Domingo y Lozano.

SAN ANDRES. — Ponsá, Navarro, Alvarez, Dauder, Oro, Méndez, Manolín, García, Julián, Guardiola y Santana. — **M. VALLS.**

Gavá, 5 - Sans, 2

Gavá, 20. — Netamente ha vencido el Gavá a un formidable equipo como indudablemente lo es el Sans, más el once local en tarde de aciertos y de jugar un magnífico encuentro se ha erigido en brillante vencedor de un encuentro que se recordará con agrado.

Los primeros en marcar fueron los visitantes por mediación de Rojas, aprovechando un fallo de Moreno. Falló igualmente el meta Creixells, y Escuté consiguió el empate a los cinco minutos. A los 11 minutos Rodri marcaba por el Gavá y a los 36 minutos nuevo empate, obra de Ortiz. A los 44 minutos Rodri, establecía el 3-2 con que se llegó al final del primer tiempo. En la reanudación tras superar el Gavá en dominio del terreno en los minutos iniciales consiguió el cuarto gol a los 21 minutos, obra de Mercenario, a los 25 minutos Rodri establecía el resultado definitivo.

Arbitró correctamente el señor Fores.

GAVA. — Moreno, Sousa, Ferrer, Estevez, Royo, De Pablos, Breñas, Mercenario, Escuté, Navarro y Rodri.

SANS. — Creixells, Cruz, Manolete, Jiménez, Cot, Ruiz, López, Viñas, Rojas, Ortiz y Bordóns. — **Jorge VAGHI.**

Maxcali • de Sans, 38
junto metro Sans
PRENDAS PARA CABALLERO
SEÑORA Y NIÑO

BULTACO junior

LA MOTO "JOVEN" PARA CUALQUIER EDAD

Bultaco "Junior", con motor a 2 tiempos, cilindrada 74,7 c.c. 2 plazas, 4 marchas, consumo 1,9 litros por 100 Km. carnet de conducir reducido (A-1). Limpia, fácil, una Gran Turismo a precio de "utilitaria".

Distribuidor Exclusivo para Barcelona.-Bajo Llobregat:
MOTOBAN S.A. Bailén, 107 - Barcelona.

Tortosa, 3 - Tarragona, 0

Tortosa, 20. — Mucho público y gran expectación en el encuentro de la máxima rivalidad provincial, resuelto, amplia y merecidamente, por el equipo local, que se mostró superior en todos los terrenos al Gimnástico de Tarragona. Sin duda alguna, fue este partido de los mejores disputados en el Estadio Municipal, y todos los jugadores del bando local cumplieron a la perfección.

A los 22 minutos, Bernat inauguró el marcador; a los 10 minutos del segundo tiempo, Amador consiguió el segundo, y a los 27, Lavernia estableció el resultado definitivo.

TORTOSA. — Tomás, Amador, Meliá, Llobet, Paco, Bodi, Bernat, Lavernia, Martínez, Causanilla y Palacios.

GIMNASTICO. — Vilanova, Pascual, Roselló, Arribas, Echevarría, Boada, Coma, Serer, Cantón, Roberto y Blázquez.

Júpiter, 1 - Manresa, 1

Todo el encuentro fue dominando el equipo local, cosa que también hizo que se levantase el ánimo entre los jugadores y el público.

A los 10 minutos, de un saque de penal lanzado por Pin, desvía Pedrín, y chuta Valase, que consigue subir al casillero el primer tanto a favor del equipo visitante. A los 42, después de un intenso ataque del Júpiter, Jié marca el último gol del encuentro.

JUPITER. — Pedrín, Mancebo, Aceves, José Luis, Font, Quico, Andoga, Riera, Adelantado, Jié y Prat.

MANRESA. — Villalba, Oliet, Dalmau, Ruiz, Semelio, Mesa, Calderé, Valase, Pin, Finestras e Iglesia. — **E. FUENTES.**

At. Cataluña, 0 - Olct, 0

El encuentro ha finalizado sin marcar ningún tanto gracias a la buena labor defensiva de ambos equipos, y la poca fortuna que en algunas ocasiones tuvo la delantera del Atlético de Cataluña en sus incursiones a la meta contraria.

El Olot efectuó una táctica defensiva que le dio buenos resultados, llevándose un punto del feudo andresense.

AT. CATALUÑA. — Babot, Lázaro, Sitges, Jimeno, Fusté, Boades, Beguería, Curta, Martí, Gil y Sáez.

OLOT. — Coll, Danés, Baruna, Villar, Bosch, Sauri, Sas, Morañón, Coll, Roca y Soler.

Granollers, 1 - Mataró, 1

Granollers, 20. — Partido nivelado en el terreno de juego, el cual ha terminado también con la igualdad en el marcador; no obstante en el encuentro no ha faltado de nada que pudiera hacer honor a la ya tan cacareada eterna rivalidad, con la cual poco bueno, de fútbol, se ha podido apreciar durante los 90 minutos de juego.

Brusquedades, nervios, marcaje de los hombres clave y por si es poco añadiremos la jornada económica con que han sido obsequiados los asistentes a la dura confrontación entre costeños y vallesanos. La primera parte se marcó el tanto del Mataró por mediación de Xirau a los 11 minutos, que aprovechando un flojo rechace de los defensores locales, éste de un buen tiro a media altura pudo batir a García por primera y única vez en la tarde. El tanto del Granollers lo consiguió Gargallo a los 21 minutos de la segunda parte, aprovechando éste una serie de rebotes que se produjeron ante la puerta de Estrens.

GRANOLLERS. — García, Bonet, Campillo, Ochoa, Aguirre, Balaguer, Vega, Masferrer, Otín, Gargallo y Martí.

MATARO. — Estrens, Villanueva, Collet, Celaya, Fede, Pons, Xirau, Tayeda, Eisindi, Notario y Martínez. — **PALOMO**

Gerona, 1 - Villanueva, 1

Gerona, 20. — La pasada semana el Gerona tomó medidas, al parecer, decisivas, apartando de la plantilla a tres delanteros, pero sin que le quedaran elementos para que aquéllos pudieran ser sustituidos, como se ha puesto de relieve en el partido de esta tarde. Y esto lo decimos, no por el resultado, sino por el juego o la carencia total del mismo. Se ha visto que en el equipo local falta quién les enseñe a desenvolverse en el campo, incluso ante un conjunto tan débil como el Villanueva, que estuvo en un tris de llevarse los dos puntos. El público, no muy numeroso en tarde gris, exteriorizó su descontento por la marcha del equipo.

A los 9 minutos, Vivolas inauguró el marcador, y a los 15, Poulsa empató. Peloteo insulso hasta el final.

GERONA — Mis, Suñer, Sala, Torrent Pinto González, Vivolas, Noguera, Danés, Dasca y Gisbert.

VILLANUEVA. — Alborch, Borrás, Junqué, Tuset, Celestino, Arroyo, Pousa, Galcerán, Beltri, Moya y Chalé. — **G. B.**

PRIMERA CATEGORIA REGIONAL

En el Grupo Norte, la jornada fue poco propicia a los visitantes que sólo consiguieron un triunfo y dos empates. El Rubí sigue su buena marcha que le va alejando de las posiciones peligrosas. El líder ve disminuir la ventaja que le separa de sus perseguidores, mientras en la cola tampoco hay variación.

En el Grupo Sur, el líder, venciendo a su más directo rival, aumenta su ventaja en la clasificación. En la cola el triunfo del Flix hace que las posiciones, aunque se mantienen, estén muy apretadas en la puntuación. El Vilafranca fue el triunfador de la jornada con su aplastante victoria en el campo del Seat.

GRUPO NORTE

Andorra - Torelló	3—0
San Martín - Bañolas	1—1
Berga - Anglés	3—0
Mollet - Palamós	3—1
Masnou - Cassá	0—1
Blanes - Lloret	1—0
Tossa - Arenys Mar	3—1
Palafrugell - Gramanet	2—1
Guíxols - Moncada	4—3
Sallent - Gironella	3—0
San Cugat - Rubí	1—1

CLASIFICACION

Lloret	29	21	1	7	97	37	43
Palafrugell	29	17	7	5	73	42	41
S. Martín	29	17	5	7	75	41	39
Gramanet	29	16	4	9	66	44	36
Moncada	29	16	4	9	70	46	36
Tossa	29	15	6	8	53	34	36
Anglés	29	15	2	12	68	49	34
Guíxols	29	13	6	10	59	49	32
Palamós	29	13	5	11	59	52	31
Andorra	29	13	5	11	63	56	31
San Cugat	29	13	4	12	62	75	30
Mollet	29	14	2	13	60	60	30
Torelló	29	13	3	13	53	62	29
Cassá	29	10	7	12	61	55	27
Blanes	29	10	6	13	50	62	26
Berga	29	10	4	15	39	62	24
Masnou	29	9	5	15	44	58	23
Rubí	29	10	2	17	47	72	22
Bañolas	29	8	4	17	43	65	20
Sallent	29	8	2	19	49	84	18
Arenys M.	29	7	3	19	44	89	17
Gironella	29	5	5	19	38	77	15

GRUPO SUR

Prat - San Sadurní	2—0
Ultra - Iberia	4—0
Sitges - Rapitense	5—0
Flix - Borjas	2—1
Igualada - La Cava	3—0
Mollerusa - Samboyano	2—2
Pueblo Seco - Bellvís	4—0
Amposta - Camarles	3—2
Seat - Vilafranca	2—7
Tárrega - Horta	3—0

CLASIFICACION

Igualada	27	19	4	4	58	28	42
La Cava	27	17	3	7	57	32	39
P. Seco	27	15	4	8	70	35	34
Samboyano	27	13	6	8	65	50	32
Amposta	27	15	2	10	55	53	32
Vilafranca	27	13	5	9	69	35	31
Rapitense	27	12	5	20	45	49	29
Prat	27	12	5	10	41	37	29
Camarles	27	12	4	11	46	49	28
Sitges	27	12	3	12	46	53	27
Borjas	27	10	5	12	54	47	25
Horta	27	10	5	12	61	57	25
Ultra	27	11	3	13	61	49	25
Tárrega	27	9	6	12	45	50	24
Mollerusa	27	10	4	13	47	55	24
Iberia	27	8	6	13	41	60	22
Seat	27	8	5	14	54	69	21
Bellvís	27	9	2	16	37	72	20
S. Sadurní	27	7	3	17	39	65	17
Flix	27	7	2	18	34	84	16

COMERCIAL LAYETANA
Via Layetana, 180 (Edificio Mandri)

LES OFRECE LA MEJOR Y MAS SENSACIONAL OFERTA DE VENTA DE TELEVISORES, CON LA POSIBILIDAD DE ADQUIRIR EL TV «ANGLO 19» TODO CANAL A SU JUSTO PRECIO DE VENTA AL PUBLICO. PTAS. 19.592, SIN AUMENTO DE PRECIO Y REGALO DE MESITA Y ANTENA

CONCRETAMENTE: LA MEJOR REALIDAD DE COMPRA CON EL TELEVISOR «MEJOR QUE LA REALIDAD»

CAMPEONATO DE ESPAÑA DE SELECCIONES JUVENILES

GRUPO A

Cataluña-Murcia	2—0
Valencia-Baleares	2—1

CLASIFICACION

Cataluña	1	1	0	0	2	0	2
Valencia	1	1	0	0	2	1	2
Baleares	1	0	0	1	1	2	0
Murcia	1	0	0	1	0	2	0

GRUPO B

Guipúzcoa-Aragón	3—0
Vizcaya-Navarra	3—0

CLASIFICACION

Guipúzcoa y Vizcaya, 2 puntos; Aragón y Navarra, 0.

GRUPO D

N. Africa-Andalucía	0—1

CLASIFICACION

Andalucía, 2 puntos; N. Africa, 0.

GRUPO E

Tenerife-Las Palmas	3—0

CLASIFICACION

Tenerife, 2 puntos; Las Palmas, 0.

Posible fichaje de Kubala

Tarragona, 20. — Es muy probable que las gestiones llevadas a cabo por la directiva del Club Gimnástico culminen con el fichaje de Ladislao Kubala que actuaría como jugador y entrenador del equipo tarraconense. — Alfil.

Sel. Catalana, 2 - Sel. Murciana, 0

En partido de Campeonato de España juvenil se enfrentaron las selecciones regionales de Cataluña y Murcia. Vencieron los catalanes, que sobre el campo se mostraron más conjuntados y con un juego de mejor calidad.

Durante el primer tiempo el juego anduvo bastante nivelado, aunque el dominio fue de un ligero tinte local. Se crearon ante la puerta defendida por Esteban algunas ocasiones muy peligrosas, que no acertaron a resolver favorablemente los locales. Fue en el minuto 30, y a la salida de un córner sacado por Parici, que Peña remató muy colocado a la red. Con uno a cero terminó el primer tiempo, durante el cual se sacaron cuatro córners por los locales y dos por los visitantes.

El segundo tiempo fue de un mayor dominio catalán. A las buenas jugadas que se iniciaban en el centro del campo por obra de García, se sucedieron una serie de peligros, que hacía prever una mayor goleada. Pero los murcianos se defendieron bien y sólo subió el marcador un nuevo gol, obra de Alfonseda, que acertó a rematar un pase de García.

Destacaron por los locales, Mora, Juvinyá, Castillo, García y Perera. Por los visitantes, bien el central Esclaper y Melenchón.

Arbitró el señor Palacios, del Colegio aragonés.

SEL. CATALANA. — Mora, Castillo, Juvinyá, Alberti, Casassas, Perera, Parii, Garccia, Alfonseda, Peña y Nieto.

SEL. MURCIA. — Esteban, Mata, Maciá, Cascale, Aliaga, Esclaper, Segura, Emilio, Murciano, Melenchón y Asensi. — **V. GIMENO MIRANDA.**

CHAMPAÑAS
RAVENTÓS
SOLER

Ofrece a la afición deportiva la relación de máximos goleadores de 1.ª División, después de la XXIV jornada del Campeonato de Liga

Luis (At. Madrid)	**16**
Neme (Pontevedra)	**13**
Vavá (Elche)	**12**
Canario (Zaragoza)	**10**
Marcelino (Zaragoza)	**10**
Ormaza (At. Bilbao)	**10**
Ansola (Betis)	**9**
Noya (Sabadell)	**9**

Celebre los triunfos con champaña
RAVENTÓS SOLER

FUTBOL INTERNACIONAL

LIGA ITALIANA

Derrota del Inter y empates del Milán y Nápoles

Roma, 20. — En los partidos de fútbol celebrados esta tarde, correspondientes a la Primera División de la Liga italiana se han registrado estos resultados:

Bolonia - Lazio	3—1
Brescia - Nápoles	0—0
Cagliari - Varese	1—1
Catania - Internazionale	1—[illegible]
Foggia - Sampdoria	3—0
Lanerossi - Juventus	2—2
Milán - Spal	1—1
Roma - Atalanta	1—0
Torino - Fiorentina	1—0

Clasificación. — Internazionale, 32 puntos; Milán y Nápoles, 30; Bolonia 28; Fiorentina y Juventus, 27; Roma 25; Torino 23; Cagliari, 22; Lazio y Lanerossi, 21; Brescia y Foggia, 20; Spal, 18; Atalanta y Catania, 15; Sampdoria, 14, y Varese, 8.

El Milán y el Lazio han jugado un partido menos. — Alfil.

Ministerio de Educación, Cultura y Deporte

EL IV SALON NAUTICO

BATIO AYER TODOS LOS RECORDS DE VISITANTES

Cerca de 40.000 personas recorrieron sus instalaciones

LOS CURSILLOS DE VELA, MOTONAUTICA, AVIACION Y ESCAFANDRISMO OBTIENEN GRAN EXITO

El ministro de Marina, en el acto inaugural

El sábado fue solemnemente inaugurado, por el ministro de Marina, el IV Salón Náutico Internacional de Barcelona. El almirante Nieto Antúnez pasó revista, a su llegada al bello recinto, a una compañía de Infantería de Marina, procedente de uno de los barcos surtos en nuestro puerto con motivo de tan importante acontecimiento. A continuación fue saludado por el capitán general del Departamento Naval, capitán general de la Región, gobernador civil, presidente de la Diputación, alcalde y otras personalidades. El señor Samaranch le presentó a los miembros del Comité Organizador del Salón Náutico, a quienes estrechó el ministro la mano, pasando a continuación al interior del Salón. En el podium alzado frente al stand de la Delegación Nacional de Educación Física y Deportes, se celebró el acto inaugural. Pronunciaron palabras el señor Valls y Taberner, presidente del Comité de la Feria de Muestras; don Juan Antonio Samaranch, presidente del Salón; cerrando el ministro con un bellísimo parlamento en el que destacó la importancia de esta organización, que no sólo busca la expansión industrial y comercial de la náutica española, sino propulsar y fomentar el espíritu deportivo, tratando de captar nuevos adeptos, ayudando, en una palabra, a que los españoles vuelvan sus ojos al mar, camino de su grandeza. Terminó dedicando un párrafo al Caudillo, bajo cuya égida España progresa en paz.

Acto seguido el almirante Nieto Antúnez impuso la Cruz del Mérito Naval, de tercera clase, al director del Salón, don Enrique Martorell, y la de segunda, al vocal delegado, don Andrés Espinós.

Por último el ministro recorrió detenidamente las instalaciones náuticas y aeronáuticas, escuchando las explicaciones que sobre los productos expuestos le hicieron el vicepresidente del Comité Organizador del Salón, señor conde de Godó, y el vocal, don José María Martínez-Hidalgo.

La visita, que duró más de una hora y media, satisfizo plenamente al señor ministro, quien felicitó a los organizadores por la gran tarea realizada, y por el éxito obtenido, pues —según declaró el almirante Nieto Antúnez— este año el Salón está a la altura de los mejores de Europa, y camino de igualar a los de París y Londres.

En la foto ofrecemos un momento de las palabras pronunciadas por el ministro de Marina. **(Foto Pérez de Rozas.)**

El Salón Náutico Internacional, cuya cuarta edición quedó inaugurada el sábado, en el transcurso de un solemnísimo acto, presidido por el ministro de Marina, está siendo objeto del favor desbordado del público barcelonés, que no sólo acudió en masa durante las dos primeras jornadas, sino que mostró su satisfacción en comentarios que por pasillos y stands se recogieron.

El mismo sábado —y las taquillas se abrieron por la tarde— se superó ya la cifra de visitantes obtenida el primer sábado del año anterior. En cuanto a la jornada de ayer, domingo, se batieron todos los récords de visitantes, en un día, desde que el Salón existe, pues recorrieron sus instalaciones cerca de 40.000 visitantes, por lo que, en varios momentos, fue preciso cerrar las taquillas con el fin de dar fluidez, en el interior del Salón, tanto en su sección náutica, como en la aeronáutica, y facilitar el paso del público.

Visitantes ilustres

Entre las personalidades que visitaron ayer el Salón, se hallaban el presidente del Instituto Nacional de Industria, señor Sirvent, que tras recorrer con todo detenimiento las instalaciones, testificó su felicitación por el avance que desde el año pasado ha dado la muestra.

También recorrió el Salón el almirante don Pascual Cervera, que igualmente se mostró satisfechísimo.

En el aspecto deportivo destacan las visitas realizadas por el presidente del Club de Fútbol Barcelona, don Enrique Llaudet, y el vicepresidente del Español, don Juan Vila Reyes.

Exito de los cursillos

También han dado principio los cursillos para la formación de patrones de embarcaciones a vela, y a motor de segunda clase, con la asistencia del total de la plantilla de alumnos inscritos, cuya cifra es de cien, porque así se dispuso, ya que eran otros tantos los aspirantes a alumnos.

Paralelamente se están celebrando, con la misma asistencia de alumnos, los cursillos teóricos para la formación de pilotos, organizados en colaboración con el Aero-Club Barcelona-Sabadell.

Finalmente es preciso consignar también la buena marcha de los cursillos que se celebran, con motivo del IV Salón Náutico, en el Museo Marítimo, para la formación de escafandristas, organizado por la Federación de Actividades Subacuáticas.

Demostración clara del interés que las cosas del mar y el aire despiertan en nuestra ciudad.

Un aspecto del público visitante del Salón Náutico, que ayer batió todos los récords de taquilla (Foto Pérez de Rozas)

Visita de colegios

Los colegios barceloneses podrán gozar del privilegio de visitar el IV Salón Náutico Internacional y Sección Aeronáutica, siempre que lo hagan en colectividad y acompañados por sus profesores. Para informes sobre el particular dirigirse a la Secretaría del Salón, Palacio número uno.

Presencia del Salón Náutico de Londres

El eco del Salón Náutico Internacional de Barcelona ha sido tal en el extranjero, que son múltiples los periodistas franceses, italianos y británicos que tienen anunciada su visita. El mismo día de la inauguración llegaron ya algunos, y también lo hicieron el director del Salón Náutico de Londres, Mr. Finn, acompañado por el «manager» del mismo, Mr. Jones, quienes manifestaron que estaban asombrados por el incremento que la muestra barcelonesa había experimentado en tan pocos años.

Cena de gala en el Museo Marítimo

Como colofón de los actos inaugurales, se celebró en el incomparable marco del Museo Marítimo de nuestra ciudad una cena de gala, ofrecida por la Diputación al ministro de Marina y miembros del Comité organizador del IV Salón Náutico.

Ocuparon la presidencia, junto al señor ministro, el capitán general, gobernador civil, presidente de la Diputación, alcalde y otras personalidades, entre las que se hallaba el señor Samaranch, presidente del Salón.

Hicieron uso de la palabra el marqués de Castell-Florite y el almirante Nieto Antúnez, y la maravillosa velada —que fue subrayada por la presencia de bellas damas— finalizó con un concierto de guitarra a cargo de Renata Tarragó.

La cena de gala ofrecida por la Diputación al ministro y Comité del Salón Náutico constituyó una velada de gran relieve social. En la foto puede verse al almirante Nieto Antúnez dirigiendo la palabra a los presentes. (Foto Pérez de Rozas)

«¿Qué sabe usted de náutica?», concurso y sorteo de embarcación

Hoy lunes es el último día hábil para poder tomar parte en el concurso «¿Qué sabe usted de náutica?», en colaboración con TVE. Todos los visitantes recibirán unas hojas, con diez preguntas sobre temas náuticos. Debidamente rellenadas podrán depositarlas en unos buzones establecidos al efecto. Los ganadores pasarán el próximo día 23 un examen escrito en el propio Salón, y los tres finalistas tomarán parte en la fase decisiva, que se celebrará en el «stand» de la Delegación de Educación Física y Deportes, televisada en directo, el próximo día 25, a las ocho de la noche. El premio es una canoa con motor fuera borda.

Al propio tiempo, todas las entradas llevan un número que valdrá para el sorteo de una magnífica lancha, también con motor fuera borda, que ha sido cedida por el Club Náutico de Cala Salions.

Vocales de día para hoy lunes

Los vocales de día para hoy lunes son: Don José Luis Lasplazas y don Ricardo Sans.

BALONCESTO

EL MATARO GANO AL BARCELONA, EN UN GRAN ENCUENTRO

Mataró-Barcelona	69—65
Aguilas-Estudiantes	76—67
Madrid-Juventud	95—73
Helios-Hospitalet	50—59
Picadero-Sevilla	79—48

PUNTUACION

Madrid	15	13	2	1287	984	28
Picadero	15	12	3	1129	838	27
Mataró	15	10	5	1099	984	25
Juventud	15	8	7	1067	980	23
Aguilas	15	7	8	1027	1135	22
Barcelona	15	7	8	1012	999	22
Estudian.	15	6	9	996	1000	21
Hospitalet	15	4	11	853	1036	19
Sevilla	15	4	11	915	1146	19
Helios	15	4	11	805	1092	19

Destacó en la presente jornada el emocionante encuentro realizado por los equipos catalanes Mataró-Barcelona, muy bien disputado, con gran emotividad y brillando en todo momento la gran deportividad que animaba a ambos contendientes, si se tiene en cuenta el natural nerviosismo que dominaba a ambos «cinco» por lo incierto del marcador, que se mantuvo hasta el último segundo del partido.

Otro gran éxito lo consiguió el Hospitalet en su desplazamiento a Zaragoza. Su victoria frente al Helios ha venido a confirmar nuestras esperanzas de su resurgir, después de haber vencido el pasado domingo al Mataró. Por el momento esta nueva victoria le sitúa en una más cómoda situación en la puntuación. Que siga la racha es lo que deseamos.

Normales los restantes resultados, y sigue el Madrid en cabeza de la puntuación.

PEPSI
PATROCINA
C. B. HOSPITALET - PEPSI

Kalso
pintura en polvo
patrocina a
JUVENTUD Kalso

Ministerio de Educación, Cultura y Deporte

ESQUI

Campeonatos de Cataluña

Adsera triunfó en «slalom» gigante y Unzeta en la de fondo

La Molina, 20. — Esta mañana se ha celebrado la prueba de fondo y «slalom» gigante de los Campeonatos de Cataluña, organizados por la Federación Catalana de Esquí, cuidando del cronometraje el Colegio de Arbitros de esta regional. La prueba nórdica o fondo, sobre 15 kilómetros, transcurría por la zona de Font Canaleta, con nieve mojada.

Ha resultado vencedor Manuel Unzeta, del C. E. de C., en 58'48 minutos, seguido de Juan Deulofeu, C. E. Alp, 1 hora 25 minutos.

A continuación: Salvador Ribas, del C. E. de C., 1-1-16, hasta 20 clasificados.

En la prueba alpina de «slalom» gigante, marcada por la Escuela de Esquí de la Molina, en Rosa Blanc, con 38 puertos y 360 metros de desnivel, han resultado vencedores:

FEMENINOS

1, Conchita Puig, Grupo Alpino Nuria, 1-45-2/10; 2, Emma Alegre en 1-45-5/10, Club Esquí Supermolina; 3, Montserrat Lluch Club Alpino Nuria, 2-13-8/10.

MASCULINOS

1, Carlos Adsera, C. E. C., 1-20-7/10; 2, Francisco Prat, C. E. C., 1-21-6/10; 3, Juan Garriga, C. E. Sabadell, 1-21-9/10.

Hubo 95 inscritos.

Ha habido tal afluencia de vehículos, que se han tenido que improvisar zonas de aparcamiento, calculándose en más de seis mil personas las que han acudido a presenciar las pruebas.

La Cruz Roja y los servicios médicos han tenido que intervenir por lesiones producidas por caídas entre los espectadores. Afortunadamente, no han habido accidentes de gravedad. **BERDALA.**

RUGBY

Campeonato de Cataluña

Maquinista-Montjuich	0—19
C. N. Barna. B-BUC B	5—0
Samboyana-Natación	6—9

CICLISMO

Jesús Aranzábal, vencedor de la Vuelta a Andalucía

EL BELGA DE CABOOTER TRIUNFO EN LA ULTIMA ETAPA

CRONOMETRAJE OFICIAL FESTINA RELOJ SUIZO

La octava y última etapa de la XIII Vuelta Ciclista a Andalucía, La Línea de la Concepción - Málaga, con 132 kilómetros, disputada esta mañana, ha sido ganada por el belga Arthur de Cabooter en un tiempo de 3 horas, 42 minutos y 35 segundos. El ganador absoluto de la Vuelta es el español Jesús Aranzábal.

Esta última etapa se ha corrido bajo la lluvia. El agua arreció en muchos momentos y en otros aflojó, constituyendo como un respiro para los corredores. Pero si la borrasca ha restado lucidez a este final, no por ello le ha quitado interés y emoción, porque la etapa estuvo siempre movida y la llegada a la meta revistió el acontecimiento de costumbre.

Los 38 supervivientes de la Vuelta salieron de La Línea a las diez de la mañana, para cubrir el trayecto hasta Málaga, por plena Costa del Sol, para llegar a la meta a las dos menos cuarto de la tarde. La lluvia hizo que los ciclistas se tuvieran que poner los impermeables para correr con mayor comodidad. Los primeros kilómetros se hicieron en pelotón y se registraron algunos conatos de escapada y tirones, sin más consecuencias. Pero a los 35 kilómetros de la salida, entre Guadiaro y Estepona, se formalizó la lucha, donde escapó el belga Godefroot, que logró en este intento 35 segundos de ventaja. Así se mantuvo hasta los 50 kilómetros, dándole en este momento caza Ramón Sáez y Otaño, los cuales le rebasaron y, poco después, el belga, al quedar solo, fue alcanzado por el pelotón. Sáez y Otaño mantuvieron su despegue hasta pasados los 70 kilómetros, y mientras tanto el pelotón apretó el tren consiguiendo alcanzarlos también. Hasta Fuengirola no se han registrado más incidencias, y, exactamente en el kilómetro 31, próximo a Málaga, saltaron Otaño, Suria y Verbeek, que intentaron dar la batalla final y mantuvieron su ventaja con 30 segundos sobre el pelotón. Por Torremolinos, otro belga se une a los escapados, y es De Cabooter, junto a Quesada, Mendiburu y Perurena, que formaron un grupo hasta Málaga. En el «sprint» venció el belga De Cabooter, seguido de Otaño, Quesada, Mendiburu y Perurena, con el mismo tiempo del ganador. En sexto lugar se clasificó García Such, con 3-42-38. A continuación, un pelotón, y posteriormente José Suñé y Godefroot. En la tribuna presidencial se encontraban el teniente de alcalde delegado de Deportes del Ayuntamiento, señor Gómez Téllez, con su hija, así como directivos y federativos. El ganador de la Vuelta a Andalucía, Jesús Aranzábal, y el de la etapa, Arthur De Cabooter, recibieron un ramo de flores, de manos de la madrina. — Alfil.

CLASIFICACION DE LA ETAPA

Málaga, 20. — La clasificación de la octava y última etala XIII Vuelta Ciclista a Andalucía, queda establecida de la forma siguiente:

1, Arthur D. Cabooter, 3 horas, 42 minutos y 51 segundos; 2, pa, la línea de la Concepción-Málaga, de 135 kilómetros, de Luis Otaño, 3-42-20, con bonificación; 3, José Quesada, 3-42-35; 4, Ramón Mendiburo, igual tiempo; 5, Esteban Martín, igual tiempo; 6, Juan García Sus, 3-42-38; 7, Jaime Alomar, 3-43-12; 8, José Suria, igual tiempo; 9, Domingo Perurena, igual tiempo; 10, Frans Verveeck, igual tiempo, hasta 34 clasificados.

CLASIFICACION GENERAL

1, Jesús Aranzábal, 35 horas, 33 minutos y 26 segundos; 2, Dieter Puschel, 35-37-23; 3, José María Errandonea, 35-37-54; 4, Francisco J. Granell, 35-38-09; 5, Domingo Perurena, 35-38-19; 6, Jaime Alomar, 35-38-19; 7, Juan Sánchez Camero, 35-38-41; 8, Angel Ibáñez, 35-40-52; 9, Luis P. Santamarina, 36-04-42; 10, Antonio Bertrán, 36-5-24, hasta 34 clasificados.

Clasificación general del Premio de la Montaña

1, Francisco J. Granell, 11 puntos; 2, Antonio Blanco, 9; 3, Juan Sánchez Camero, 7; 4, Angel Ibáñez, 7; 5, José Suria, 5.

Clasificación general de metas volantes

1, Domingo Perurena, 8 puntos; 2, Ramón Sáez, 7; 3, Jackes de Boever, 3.

Clasificación general por equipos

1, Fagor, 106 horas, 49 minutos y 41 segundos; 2, Ferry, 107-24-25; 3, Wielsgoeno Leewe, 107-48-34; 4, Olympia, 108-14-32.

Premio a la desgracia: Antonio Saban.

Premio a la combatividad: José Quesada.

Trofeo Fausto Coppi: Arthur de Cabooter.

Premio a la deportividad: Walter Godefroot. — Alfil.

HOCKEY HIERBA

Campeonato de Cataluña

PRIMERA CATEGORIA

Rimas-Polo	1—2
Júnior-Atlético	0—1
Barcelona-Egara	1—5
EHC-Tarrasa	0—2
Valle-Gimnasio	0—0
Pedralbes-Bolsa	4—1

CLASIFICACION

Tarrasa, 29 puntos; Egara, 28; Polo, 22; Barcelona, 17; EHC y Atlético, 16; Júnior, 11; Bolsa y Valle, 10; Gimnasio, 8; Pedralbes y Rimas, 5.

SEGUNDA CATEGORIA

Polo-Universitario	1—0
Júnior-Barcelona	1—2
Atlético-Egara	0—0
Rimas-Tarrasa	3—1
Gimnasio-Pedralbes	3—0
Diagonal-Valle	2—0

MOTORISMO

No hay fusión entre «Ossa» y «Ducati»

Son completamente infundados los rumores que circularon en los medios motociclistas españoles de una próxima fusión de las dos grandes firmas motociclistas barcelonesas «Ossa» y «Ducati». Aunque en principio existieron unos ligeros contactos para aumentar los sistemas de fabricación de ambas firmas, éstos quedaron solamente en eso, en simples contactos que nada tienen que ver con la fusión de ambas marcas, bulo que corrió en los medios ciudadanos y que llegaron a crear, por un instante, síntomas de desconcierto entre los aficionados al motociclismo.

Busquets, Brayans y Agostini ganaron en Alicante

Alicante, 20. — Ochenta mil personas han presenciado la gran prueba motorista internacional puntuable para el campeonato de España, «Segundo Trofeo Fiestas de Invierno», disputada en el circuito Vista Hermosa, con tiempo espléndido.

El trofeo se disputó en cuatro mangas. La primera para la categoría de 50 cc. con seis vueltas y 37,900 kilómetros de recorrido, ganada por el español José María Busquet. La prueba de 125 cc. con 15 vueltas y 95.250 kilómetros, fue ganada por el inglés Ralph Brayans.

Después se corrió una prueba para velomotores que ha ganado José María Busquets, con promedio de 113,899, y, finalmente, se corrió la manga de la máxima cilindrada con 20 vueltas y un total de 127 kilómetros para máquinas de 250 cc. Se proclamó vencedor el italiano Agostini, con una media de 135,280. — Alfil.

WATERPOLO

Liga Nacional

Resultados

Canoé - Barcelona	1—9
Parque Móvil - P. Nuevo	6—5
Sabadell - Cataluña	2—2
Barceloneta - Tarrasa	4—5

Clasificación

C. N. Barcelona, 12 puntos; C. N. Sabadell, 11; C. N. Cataluña, 9; C. N. Tarrasa, 7; C. N. Barceloneta y C. D. Parque Móvil, 3; C. N. Pueblo Nuevo, 2; Canoé N. C. 1 punto.

José María Busquets, sobre «Derbi», defiende en Alicante el pabellón motorista español en las carreras internacionales

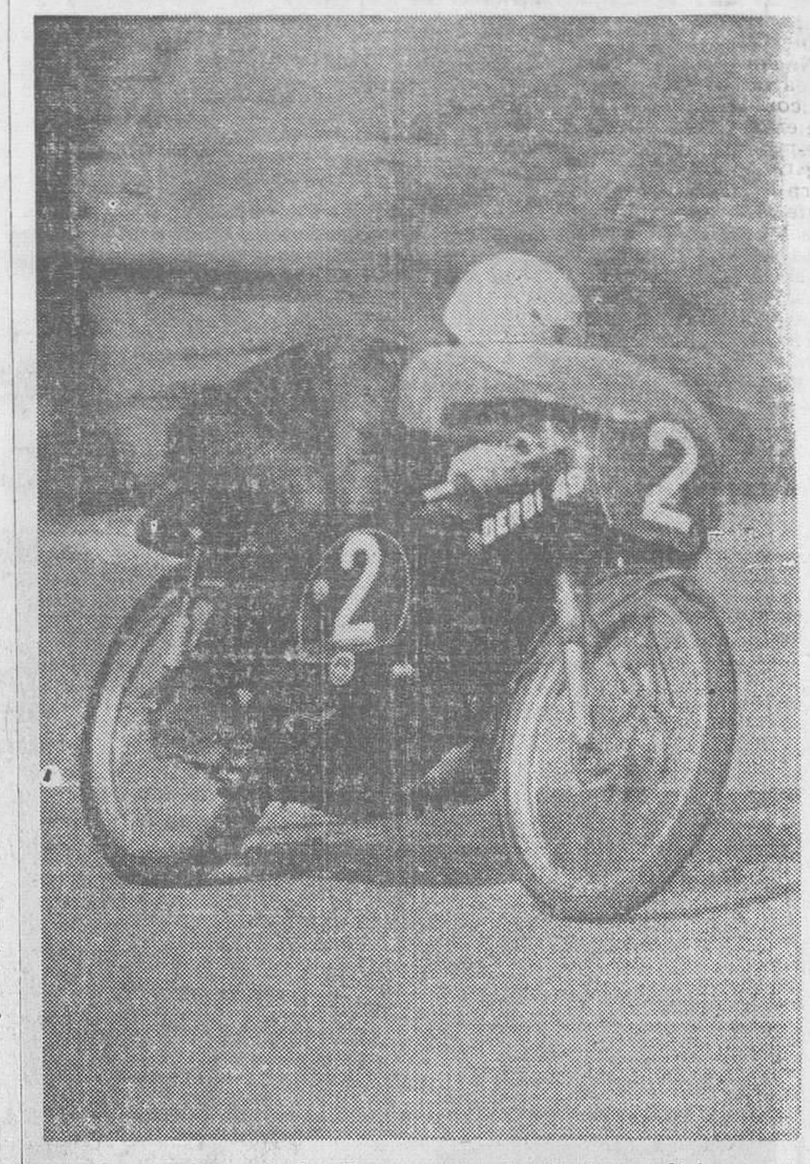

Alicante, 20. — Cada día aumenta el interés mundial por esta carrera, que es la primera del año, donde todas las grandes marcas y campeones se dan cita para confrontar sus fuerzas.

Treinta y cuatro primeras figuras del motorismo internacional estaban anunciadas para participar en esta prueba. Entre ellas el campeón del mundo, Ralph Bryans y el alemán Rudolf Kuntz, sobre «Kreidler», recórdman mundial de velocidad en 50 c.c., que fue batido por el campeón español, José María Busquets y por Salvador Cañellas, segundo clasificado, ambos sobre «Derbi», 49 c.c. quedando Kuntz en tercera posición.

En 125 c.c. ganó Ralph Bryans, con «Honda» y en 250 c.c. Agostini, con «M.V.» de fabricación italiana.

Hay que felicitar a Busquets y a Cañellas y a la pequeña «Derbi» de 49 c.c. por haber sabido vencer una vez más y mantener tan brillantemente el pabellón deportivo español. — **P.**

publicidad Verona-campaña Jam

TORRES DE VERANEO
APARTAMENTOS
BUNGALOWS

El más moderno e importante departamento de decoración y mobiliario de España, le ofrece ahora las últimas novedades de 1966.

LA MAS COMPLETA EXPOSICION DE MOBILIARIO

- Los últimos modelos de mobiliario, de gran calidad y belleza, en todos los estilos.
- Gran variedad de auxiliares y complementos de decoración.
- Amplia gama de muebles para jardín y terraza.

LAS MAXIMAS VENTAJAS PARA EL CLIENTE

- Proyectos gratuitos estudiados "especialmente" para cada presupuesto, por uno de los mejores departamentos técnicos de España en decoración.

OFERTA ESPECIAL PARA TORRES Y APARTAMENTOS DE ALQUILER

- Exposición de mobiliario de este tipo a "precios muy económicos"
- Muebles, especialmente estudiados para "pequeños espacios" y con diversas aplicaciones.

GRANDES FACILIDADES DE PAGO
SERVICIO A TODA CATALUÑA SIN RECARGO

muebles Jam *

Solicite amplia información sin compromiso HL
Sr. D. _____
Domicilio _____
Población _____
Ruego me remitan información para la decoración mobiliario y puesta a punto de mi *
_____

* Torre de veraneo, Apartamento, Bungalow

central
CALABRIA, 108
sucursal
ROSELLON, 416
Jam selección
CALABRIA, 99-103
Jam instalación
CJO. DE CIENTO, 207

MANGUERAS y accesorios para riego

- aire comprimido
- oxígeno
- disolventes
- ácidos
- aspiración de aire

SUMINISTROS INDUSTRIALES
JUAN TORRES
Plaza Salvador Anglada, 9 (Sans)
Tel. 239 32 04 (3 líneas) - Barcelona-14

ESTA ES LA "QUINIELA SEMANAL PERSAN"

CADA SEMANA REGALA UN COCHE SEAT 600-D

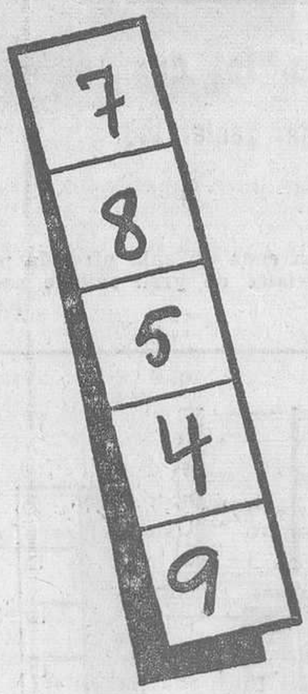

SEMANA DEL 6 AL 12 DE FEBRERO DE 1966

ACERTANTES DE ESTA SEMANA:

Don Alonso Luzuriaga
Lista, 45, 5.° — MADRID

Srta. Guadalupe González
Doctor Castelo, 12 — SEGOVIA

Srta. Manola López de Trilla
Peña Redonda, 7, 3.°, izq. — MADRID

Perfumería Egaral
Hermanos Miralles, 91 — MADRID

Srta. Loli Macias
Navas, 20 — GRANADA

UNICO ACERTANTE DE LA SEMANA DEL 30 DE ENERO AL 5 DE FEBRERO (QUINIELA NUMERO 83924), Y GANADOR DEL COCHE SEAT 600-D:

Don José Barrenechea Izabalarreta
Avda. Ejércitos Españoles, 9, 1.°, A
ALICANTE

NUEVO
SAQUITO
ALTA CONCENTRACION

ESCAMAS SAQUITO

POLVOS ESPUMANTES San

ACEITE DE OLIVA PERSAN

cinco números del 1 al 9, sin repetir ninguno, en el orden que quiera, enviándolos a APARTADO 501, de SEVILLA.
De coincidir su quiniela con la que obra en poder del notario del Ilustre Colegio de Sevilla, don Manuel Reboull Blanco, recibirá un COCHE SEAT 600-D. Si son varios los acertantes, se sorteará entre ellos, ante notario, para determinar el poseedor del coche, recibiendo cada uno de los restantes agraciados CINCO MIL PESETAS como premio consolación.
Aunque en el paquete que Ud. adquiera figure impreso otro premio, éste queda anulado por el del COCHE SEAT 600-D.
Las cartas servirán para el escrutinio de la quiniela correspondiente a la semana de su matasellos.

ENVIE CUANTAS SOLUCIONES DESEE...
¡BUENA SUERTE!

Aviso a comerciantes. Para pedidos en Barcelona llamen al teléfono 225-24-31

Ministerio de Educación, Cultura y Deporte

EL CAMPO y sus problemas

LA LECHE Y SUS DERIVADOS

EL PRECIO "OFICIAL" DE LA LECHE

En un reciente comentario aparecido en el semanario «La Mesta», órgano del Sindicato Nacional de Ganadería, se plantea la cuestión del precio «político» de la leche que sigue rigiendo en numerosas provincias españolas, cuyas explotaciones ganaderas, al igual que las Centrales Lecheras de las regiones afectadas sufren los efectos de la falta de libertad por parte de los organismos competentes, precisamente cuando tanto se habla de liberalización y se desean mayores producciones para hacer frente a las exigencias del creciente consumo.

Según «La Mesta», en la prensa de Granada se han publicado unos bien documentados artículos en que se expone que a causa del bajo precio fijado a la leche en aquella provincia, el ganadero, para defender un poco más la remuneración injusta que percibe, se ve obligado a vender clandestinamente a los expendedores, los cuales por su parte, y en razón a su misma clandestinidad, no pueden ofrecer ninguna garantía de sanidad, ni de pureza, al consumidor.

No hay que olvidar que una cosa son unos precios de protección, como sucede en el caso de los cereales, y otros los que se aplican a la produción láctea, pues mientras en las importaciones de cereales exóticos se controlan los precios de entrada mediante aumentos o reducciones del arancel, no sucede así en las importaciones de leche líquida de Francia, libre de derechos, a pesar de que la Administración no puede ignorar que los ganaderos o exportadores franceses reciben unas primas de compensación que les permiten exportar a precios realmente más reducidos que los que cuesta su propia producción en el país de origen.

Por fortuna la producción láctea española se ha incrementado debido a la suavidad de este invierno; el ganado ha podido salir casi sin interrupción a los pastizales y no ha habido necesidad hasta ahora de adquirir forrajes henificados, como sucedía en otros años de agostamiento prematuro de los pastos. Y por si fuese poco, la cosecha de nabos ha podido recogerse sin dificultades, y pronto si el tiempo no vuelve la cara, será posible en algunas provincias segar en verde los cereales forrajeros.

Pero volviendo al problema de los precios «políticos» de la leche, creemos que ha llegado el momento de dejarlos en libertad, puesto que su implantación y mantenimiento vienen demostrando su ineficacia. Precisamente si el ganadero español tuviera mayor seguridad en la rentabilidad de su negocio, la producción aumentaría hasta tal punto que no habría necesidad de hacerle el juego a la política de «dumping» que aplica el Gobierno francés.

Y nada decimos de que si el productor de leche pudiera recibir un precio «de protección». Entonces quizá seríamos nosotros quienes exportásemos al vecino país.

CUANDO PIDA LECHE...

DELE Corele

COOPERATIVA LECHERA

UN DETECTIVE DE PRESTIGIO MUNDIAL
LICENCIA OFICIAL Nº1
Infanta Carlota, 145
BEHAR

COTIZACIONES

CARNES

FIGUERAS. — Terneros, 4.500-5.000 ptas. uno; Terneras, 3.750-4.250 ptas. una; Cerdos lechales, 1.400-1.600 ptas. uno.

MOLLERUSA. — Cerdos, 43-44 pesetas Kg. vivo; Lechones, 1.400-1.600 ptas. uno.

VALLS. — Lechones, 7-10 semanas, 1.400-1.650 ptas. uno. Cerdos cebados, en canal, 58-62 pesetas Kg.; Id. íd. en vivo, 40-43 ptas. íd.

AVES Y CAZA

REUS. — Pollo pesado, 27 ptas. kilogramo; Pollo leghorn, 26 pesetas íd.; Gallina primera, 26 pesetas íd.; Id. segunda, 20 pesetas.

MOLLERUSA. — Gallinas, 30-31 pesetas Kg. vivo; Pollos, 28-30 pesetas íd.; Conejos, 36-37 pesetas íd.

FIGUERAS. — Pollos, 125-150 pesetas par; Gallinas, 120-160 pesetas íd.; Conejos, 125-155 ptas. ídem; Patos, 140-180 ptas. íd.; Ocas, 140-150 ptas. una.

VALLS. — Pollos, 26-28 ptas. Kg. vivo; Gallinas, 23-25 ptas. íd.; Patos, 30 ptas. íd.; Conejos, 40 pesetas íd.; Polluelos, 10-14 ptas. uno; Palomos, 25 ptas. íd.

HUEVOS

Reus, extra, 28 ptas. docena; primera, 26 ptas. íd.; segunda, 24 pesetas íd.; tercera, 23 ptas. íd.; cuarta, 22 ptas. íd.; Mollerusa, 20-22 ptas. íd.; Figueras, rubios, 24-28 ptas. íd.; blancos, 18-22 pesetas íd.; Valls, 16-18-21 ptas. ídem.

CEREALES, LEGUMINOSAS Y PIENSOS

BARCELONA. — Maíz Valencia, con saco 5'40-5'55 ptas. Kg.; Id. Lérida, con saco, 5'30 ptas. íd.; Id. importación U.S.A., granel sobre muelle, 4'66-4'95 ptas. íd.; Avena gris, 5'45-5'60 ptas. íd.; Id. blanca, 5'45-5'60 ptas. d.; Cebada nacional cte. sin saco, 5'40-5'60 ptas. íd.; Id. íd. cervecera, 5'60 ptas. íd.; Id. import. Siria, granel sobre muelle, 5'07-5'20 pesetas íd.; Id. íd. import. Francia, ídem íd., 5'25-5'30 ptas. íd.; Id. ídem Túnez, íd. íd., 5'07-5'10 pesetas íd.; Panizo Damiel, 8'50 pesetas íd.; Alpiste, 8-8'50 ptas. íd.; Almortas, 8'25-8'50 ptas. íd.; Habas Mazaganas import. g. sobre almacén, 7'40-7'60 ptas. íd.; Id. corrientes Nacional, 7'90 ptas. ídem; Yeros Nacional, 7'90-8'15 pesetas íd.; Id. importación con saco, 7'70-7'80 ptas. íd.; Vezas, 8'90-9'25; Algarrobas, 8'50 ptas. ídem; Sorgo, 4'55 ptas. íd.; Salvado hoja ancha, 5'55-5'60 ptas. ídem; Id. hoja corriente, 5'40-5'50 ptas. íd.; Id. harinillas, 5'10-5'90 ptas. íd.; Id. segundas, 5-5'10 pesetas íd.; Id. cabezuelas, 4'90-5'05 ptas. íd.; Id. cuartas, 4'85-5'05 ptas. íd.; Id. Salvadillo, 4'85-5'05 ptas. íd.; Harina concha de ostras, 4'75-4 ptas. íd.; Id. Carne, 8'25-10'25 ptas. íd.; Id. Pescado, 12'25-13'75 ptas. íd.; Id. huesos, 4'75-5'25 ptas. íd.

REUS. — Maíz importación, 4'85 pesetas Kg.; Id. Valencia, 5'35 pesetas íd.; Cebada país, 5'20 pesetas íd.; Id. importación, 5'20 pesetas íd.; Avena, 5'40 ptas. íd.

ACEITES

REUS. — Frutado extra, 39 pesetas kilogramo; Frutado, 37 ptas. íd.; Campo fino hasta 1°, 35 ptas. íd.; Idem corriente, hasta 2°, 33 pesetas íd.; Id. íd., hasta 5°, 30'50 pesetas íd.; Refinable 5°, 28'50 pesetas íd.; Tortosa hasta 5°, 30'50 ptas. íd.

VINOS Y ALCOHOLES

REUS. — Conca blanco, 31'50 ptas. hectógrado en propiedad; Id. tinto, 31'50 ptas. íd.; Valls blanco, 32'50 ptas. íd.; Id. tinto, 32 pesetas íd.; Campo blanco, 32'50 pesetas íd.; Id. tinto, 32 ptas. ídem; Priorato, 36'50 ptas. íd.; Ribera Ebro blanco, 33'50 ptas. ídem; Id. íd. tinto, 32'50 ptas. ídem; Gandesa blanco, 34 ptas. ídem; Id. tinto, 33 ptas. íd.; Mancha blanco, 31'50 ptas. íd.; Aragón tinto, 32'50 ptas. íd.; Alcohol 96°-97° de residuos vínicos, 33 ptas. litro; Id. íd. de vínicos, 34'75 ptas. litro.

TARRAGONA. — Blanco, 11° viejo, 34 ptas. hectógrado en propiedad; Id. nuevo, 32 ptas. íd.; Blanco 13° viejo, 35 ptas. íd.; Idem nuevo, 33 ptas. íd.; Tinto, 11° viejo, 33 ptas. íd.; Id. nuevo, 32 ptas.; Alcohol 96°, 34'50 pesetas litro.

FRUTOS SECOS

REUS. — Avellanas cáscara común, 1.525 ptas. saco 58'50 Kg. peso bruto; Id. cáscara negreta, 26'75 pesetas libra (400 grs.) rendimiento; Id. grano primera, 67'75 pesetas libra (400 gr.) rendimacén; Id. íd. íd. pequeño, 57 pesetas íd. íd.; Id. trozos, 51 pesetas íd. íd.

Almendras, Campo de Tarragona, común en grano, 80 ptas. Kg.; Id. largueta íd., 89 ptas. íd.; Id. trozos íd., 73'50 ptas. íd.; Id. mollar, 84 ptas. íd.; Id. íd. en cáscara, 29 ptas. íd.; Id. Aragón, común en grano, 81'50 ptas. íd.; Id. íd. largueta, 88'50 ptas. íd.; Id. Castellón, común en grano, 82 ptas. íd.; Id. íd. marcona, 90'50 pesetas íd.; Id. Murcia, común en grano, 81'50 ptas. íd.; Id. Alicante, común en grano, 82 ptas. ídem; Id. Málaga y Almería, común en grano, 81'50 ptas. íd. (precios, a base de peso neto sobre almacén Reus); Id. Mallorca, propietario sin trozo, 80 ptas. ídem; Id. íd. trozos, 72 ptas íd. (precios bruto por neto, bordo Palma).

VALLS. — Avellana negreta, 26'50 pesetas libra; Avellana común, 1.500 ptas. saco; Almendra mollar, 28 ptas. Kg.; Id. rof, 27 pesetas íd.; Id. largueta, 20 ptas. ídem; Id. marcona, 20 ptas. íd.; Id. común, 16'50 ptas. íd.

TV RAMON FREIXES
AVIÑO, 29
Tel. 231 40 92
Obsequia a usted con
UNA MODERNA MAQUINA FOTOGRAFICA de 36 poses por cada Objetivo óptica azul
TELEVISOR 19" PRECIO 11.000 Ptas.
TELEVISOR 23" PRECIO 13.000 Ptas.
Los mejores PRECIOS DE BARCELONA.

HIPICLUB
RESTAURANTE-BAR
Carretera interior Km 15 entre Gavá y Castelldefels.
Equitación, piscina, Mini-Golf, selecta cocina, saloncitos para reuniones familiares o comerciales, comidas privadas y banquetes. Reserva de mesas.
Telélono 294 de Gavá
ABIERTO TODO EL AÑO

HABLE INGLES o FRANCES de AQUI a 3 MESES

El tiempo se va rapido, pero el Metodo Deductivo lo recupera!

Ahora puede Usted recuperar el tiempo perdido empleado en otros Métodos

Aprenda Inglés o Francés más rápido de lo que aprendió Español

Porque tirar un solo segundo? Usted tiene ganas de aprender hablar Inglés o Francés y con esto basta para el Método Deductivo! Este sencillo sistema de estudio espera solo a darle un empujón dentro de la gran aventura, al enseñarle a Usted uno de los grandes idiomas mundiales.

¿ES USTED IMPACIENTE?

Eso no es raro. A nadie le gusta esperar mucho tiempo por el resultado. ¡Pero con el Método Deductivo es el resultado el que espera a Usted! Porque todo el Curso está preparado para que Usted pueda dominar el idioma rápidamente.

El Método Deductivo ha terminado con la idea de que es difícil aprender idiomas. El Método Deductivo ha terminado con "el viejo sistema de estudios". Por fin puede Usted aprender idiomas de una manera fácil y práctica.

Usted puede estar contento de no haber estudiado 15 años atrás, entonces era complicado aprender Inglés o Francés. Pero ahora se sabe que todos tenemos disposición para los idiomas. Nosotros aprendimos el español antes de poder sostener una cuchara. Y ahora nada le impide a Usted el aprender otros idiomas con la misma facilidad que aprendió español en su infancia, con la ayuda del Método Deductivo.

SIN GRAMATICA ABURRIDA

El Método Deductivo rompe con todos los Métodos de enseñanza y va derecho a lo positivo. ¡No se estudia inútilmente, no necesita Usted ningún libro de gramática, nuestro Método no tiene tiempo para ello, para que dentro de 3 meses pueda Usted saber ya una gran parte de Inglés o Francés! Naturalmente sin palabras difíciles para empezar. Pero desde el comienzo aprenderá Usted palabras con significados y típicos cambios que el Inglés o Francés suelen usar.

SENTADO EN CASA A GUSTO Y TRANQUILO

Y el Método Deductivo le irá a su casa y Usted empleará el tiempo que pueda, cuando pueda y donde pueda.

USTED NO PUEDE OPONERSE. EL METODO DEDUCTIVO LE CONQUISTARA A USTED

En todo el mundo gana terreno este genial sistema de aprender idiomas. Son muchas las personas que como Usted no tienen tiempo y quisieran aprender rápidamente; el Método Deductivo vence esta dificultad, con sólo media hora de lectura al día, penetra en Usted el nuevo idioma sin esfuerzo a los 3 meses descubrirá que ya sabe suficiente Inglés o Francés para hacerse comprender y leer cualquier diario escrito en estos idiomas. Desde este momento será la envidia de sus familiares y amigos que no sepan ningún idioma.

EL METODO DEDUCTIVO LE ENSEÑA A USTED EL IDIOMA QUE SE USA A DIARIO

Nosotros no le cansaremos a Usted con el aburrido Inglés o Francés científico. El Método Deductivo le lleva a Usted directamente al idioma de diario, que se usa en Londres y París, en el hogar, en el establecimiento, y entre amigos. O sea el idioma que equivale al que nosotros usamos a diario, después Usted mismo dará los pasos hacia estudios especiales más avanzados, literatura, técnica, etc. En el caso de que Usted quiera dedicarse a un ramo especial en el país o en el extranjero.

GRATIS RECIBIRA NUESTRO LIBRO SOBRE EL METODO DEDUCTIVO

Nosotros le mandaremos a Usted Gratis un ejemplar del libro sobre el Método Deductivo. En él explicamos con todo detalle lo que es este Método —lo que no podemos hacer aquí en el reducido espacio de un anuncio

Rellene y envíenos hoy mismo el cupón y a vuelta de correo recibirá la información deseada libre de gastos y sin ningun compromiso de su parte

* * *

Instituto INTER Apartado 1.164 BARCELONA Sec X-16

Inglés Francés Alemán Italiano
Correspondencia Comercial Inglesa
Correspondencia Comercial Francesa
Conversación Inglesa
Contabilidad Cálculo Reforma de letra Taquigrafía Ortografía Cultura general Marroquinería Cultura Física

AYUDE A UN AMIGO
Escriba el nombre de alguno de sus amigos que desee un porvenir mejor y le mandaremos informes.
CURSO _____
Nombre _____ Edad _____
Dirección _____ n.º _____
Población _____ Dist. Postal _____ Provincia _____
Instituto INTER - Sec. X-16 - Apartado 1.164 - BARCELONA - España

PARA USTED
Sr. Director:
GRATIS y sin compromiso de mi parte, sírvase enviarme información sobre el Curso que le indico a continuación
CURSO que me interesa _____
Nombre _____ Edad _____
Dirección _____
Población _____ Dist. Postal _____ Provincia _____
Depende de Usted que la información llegue a su poder. ESCRIBA CON CLARIDAD.
Instituto INTER - Sec. X-16 - Apartado 1.164 - BARCELONA - España

Ministerio de Educación, Cultura y Deporte

Haremos su hogar

- *más amplio*
- *más cómodo*
- *más elegante*

de día

de noche

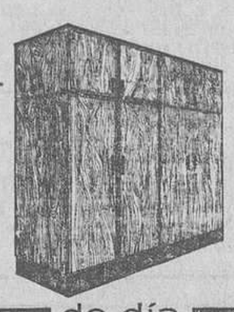

de día

de noche

MUEBLES CAMA
SOFAS-CAMA

Omega

RAMBLAS, 35

«GEMELAS GUN»

CONVERTIBLES EN 3 USOS

SOFA 2 SILLONES ó 2 CAMAS

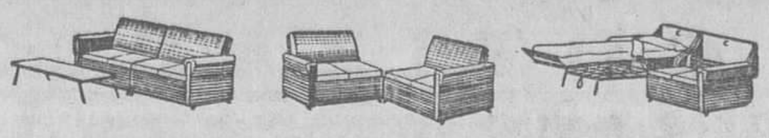

ELECTRO - PARLONET

Balmes, 2 - Pº de Gracia, 53 - Layetana, 21

BASCULAS:

- * Para Camiones y vagones
- * Automáticas y Opticas
- * Electrónicas Impresoras
- * Dosificadoras Industriales
- * Balanzas Comerciales
- * Balanzas Cuenta Piezas

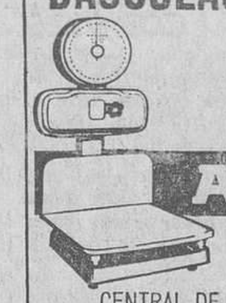

ANTONIO ARISO

LA AUTENTICA FIRMA DE GARANTIA

CENTRAL DE VENTAS: **MALLORCA, 107** Tels. 253 15 27 - 253 05 08 Barcelona, 15

CONCESIONARIO EXCLUSIVO PARA ESPAÑA DE LAS FIRMAS ALEMANAS Bizerba SAUTER

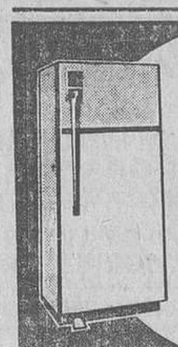

Frigorificos

EDESA-IGNIS-TERMOFRIGIDUS-ODAG-etc.

desde **240** Pesetas al mes

¡SIN ENTRADA!

Televisores

60 MESES DE PLAZO **325** PTAS. AL MES

Tels. 232 17 37 y 224 65 42

De 9 mañana a 10 noche

Instrumentos
GUITARRAS - ORGANOS
ACORDEONES - PIANOS

new-phone

Discos ANCHA,
Tocadiscos 35 y 37
RADIOS - TELEVISION
Facilidades de pago

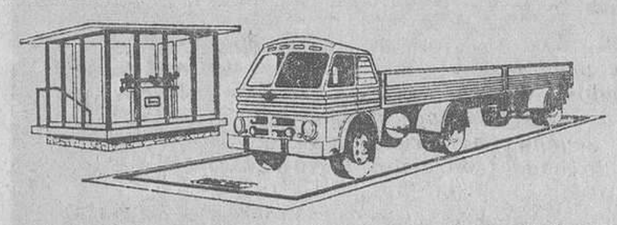

BASCULAS * BALANZAS

Arisó

MARCA REGISTRADA

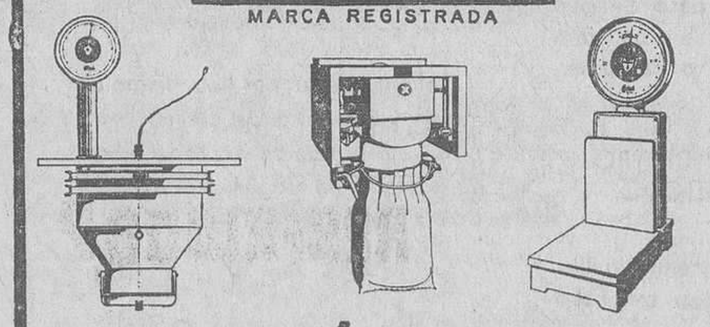

E. ARISÓ Y CIA., S.A.

SANS, 12 TEL. 223 02 26 BARCELONA - 14

¡usted valdrá más!

APRENDIENDO REALMENTE desde su casa
POR CORRESPONDENCIA

CONTABILIDAD - ORGANIZACION
CONTROL DE COSTOS - DIRECCION
AUXILIAR ADMTVO. - VENDEDOR
RADIO - TELEVISION

Cursos prácticos para estudiar en 3, 6 ó 12 meses empezando en cualquier época del año

SOLICITE INFORMES GRATIS A:

INTEPRA · BARCELONA · Apartado 1281 -Y-22-

D. .....

Calle .....

Población ..... Prov. .....

TRESFIN

el único plegable con garantía fabricado por:

METALBO, S. A.

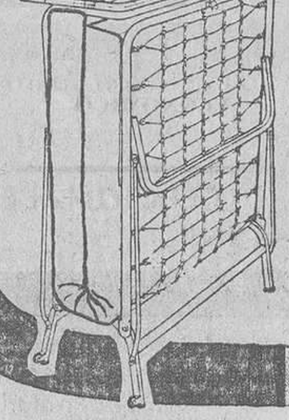

en Reus y Barcelona

DE VENTA EN TODOS LOS ESTABLECIMIENTOS

SABA

TELEVISION

CALIDAD Y PRECISION de la TECNICA ALEMANA

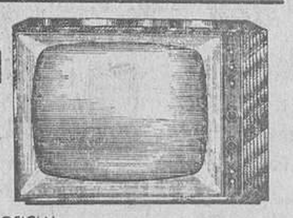

CON FACILIDADES DE PAGO.

DISTRIBUIDOR OFICIAL
RADIO CRAYWINCKEL
CRAYWINCKEL, 17 TELEFONO 247 13 43
MUNTANER, 350 TELEFONO 217 90 15

— Aprendo a conducir muy tranquila. El que se pone cada vez peor de los nervios es mi marido.

auto escuela cataluña

garantía de buen conductor

Trafalgar, 4, 3°, B (Rascacielos Urquinaona)

···· por correspondencia ····

IDIOMAS

POR EL SONIDO
Y LA IMAGEN

ES MUY FACIL
con la garantía del Centro de máximo prestigio

25 AÑOS DE EXPERIENCIA
CCC
400 000 ALUMNOS

Centro autorizado por el Ministerio de Educación Nacional

cursos CCC

INGLES PRACTICO	CALCULO MERCANTIL
INGLES SUPERIOR	ADMINISTRADOR
INGLES PERFECCION.	REDACCION COMERCIAL
FRANCES PRACTICO	CORRESPONSAL
FRANCES SUPERIOR	TAQUIGRAFIA
FRANCES PERFECCION.	MECANOGRAFIA
ALEMAN PRACTICO	SECRETARIADO
ALEMAN SUPERIOR	ORTOGRAFIA
ALEMAN PERFECCION.	CULTURA GENERAL
LATIN	BACHILLERATO 1.°
VASCUENCE	BACHILLERATO 2.°
SOLFEO	BACHILLERATO 3.°
ACORDEON	BACHILLERATO 4.°
GUITARRA (cifra)	DIBUJO
GUITARRA (solfeo)	RADIOTECNIA
CANTO	RADIOMONTADOR
ARMONIA	TELEVISION
MAITRE D'HÔTEL	DETECTIVE PRIVADO
SEGUROS (Agente)	JUDO
SEGUROS (Oficial)	CULTURA FISICA (mujer)
SEGUROS (Auxiliar)	LA MUJER Y SU CASA
CONTABILIDAD	CORTE Y CONFECCION

Los cursos CCC no son como los demás...

CORTE O COPIE Y ENVIE ESTE CUPON

Deseo información **GRATIS** sobre el curso o cursos de: .....

Nombre .....

Domicilio .....

Población .....

Provincia .....

CENTRO DE CULTURA POR CORRESPONDENCIA CCC
Garibay, 13 - Dep. 21 - 20 - SAN SEBASTIAN

CCC CUMPLE SU **25º ANIVERSARIO** DE SERVICIO A LA CULTURA

URBANIZACION **LAS PALMERAS**

LE OFRECE LA EXCEPCIONAL OFERTA:
¡DESDE 4'50 PALMO²!

Frondosas pinedas. Calles abiertas. Agua propia. Luz. Teléfono. Piscina. Campos deportivos.
* 3 AÑOS FACILIDADES SIN AUMENTO *

INFORMES: RONDA SAN ANTONIO, 26 - TELEFONO, 242 22 42 - BARCELONA
SUCURSAL: HOSPITALET - CALLE ONESIMO REDONDO 150 (a 200 mts. estación Santa Eulalia) - TELEFONO, 205 75 95.

ESTANTERIAS METALICAS

DOC

APARATOS y útiles comerciales

SEPULVEDA, 153 - TEL. 224 86 07 - BARCELONA-11

EN TARRAGONA: Rbla. Generalísimo, 88 Tel. 205120

¡15 MESES SIN AUMENTO!

NUEVOS MODELOS **Muebles BETANIA**

URGEL, 55. junto Gran Vía y Rda. S. PABLO 56-58

Ministerio de Educación, Cultura y Deporte

LA VIDA SE CUENTA POR SEMANAS

EL FANTASMA DEL CASTILLO DE LORCA

Andan buscando afanosamente al dueño del Castillo de Lorca. Cuando el valor del suelo sube de un modo vertiginoso en las ciudades y en todo lugar asequible al turismo, parece que hay alguien que posee un castillo y que se hace, si no el loco, por lo menos el distraído. Un castillo no es rentable. No se encuentra inquilino, porque no se halla en condiciones de habitabilidad. Y aunque las reuniera óptimas. Siempre resultaria demasiado grande, frío, de difícil acceso y poco conforme con los gustos actuales. Pero hasta los mejor conservados se hallan, mas o menos, en estado ruinoso. Ninguna posibilidad de sacarle un beneficio económico o una utilidad personal.

Nadie quiere cargar con la propiedad del castillo de Lorca. Pese a que constituye un verdadero tesoro. Es monumento nacional. Su origen se remonta a la dominación árabe. Posee dos arrogantes torres que Alfonso el Sabio mandara reconstruir. Y ocupa una superficie total de 50.088 metros cuadrados. Todo esto parece apetecible, pero... hay los impuestos. El dueño de un castillo no tiene hoy pueblos tributarios. Es él quien tiene que tributar. No es negocio.

Mientras se creyó que el castillo pertenecía al Ayuntamiento de Lorca no hubo problema. Pero ahora han intervenido algunos investigadores y la situación se ha complicado. Viejos papeles dan a entender que tiene que existir algún propietario legítimo por derecho sucesorio. Y ya está armada. La Dirección General del Patrimonio del Estado ha tenido que abrir un expediente. Y a buscar ese propietario que se hace el longuis. Trabajo tienen.

No sé si ese castillo de Lorca tendrá fantasmas. Me temo que no. Los españoles no hemos sabido explotar el prestigio que rodea a los fantasmas. Es un sistema de atracción turística que hemos siempre desdeñado. Los ingleses han sido en este punto mucho más pillos. Pero ellos tienen a su favor las condiciones climatológicas. La humedad cría el moho y los fantasmas. Sin mucha niebla, no hay misterio. En Galicia podríamos tener fantasmas, pero se ha preferido cultivar el cuento de brujas, que no da un real. Sólo causa cierto efecto contado a viva voz, de noche y al amor de la lumbre. Y los turistas no se agregarán nunca a una reunión nocturna de aldeanos. Ni en noche de ánimas, que es cuando la cosa tiene más sabor.

En el caso del castillo de Lorca el único personaje fantasmal parece ser su propietario, suponiendo que realmente exista. Pero un fantasma que huye de los impuestos no puede producir ese escalofrío de terror que con tanto placer gozan algunos. Es él quien tiene miedo. Y de un ruido tan ligero como el del papeleo de la Administración de Contribuciones.

Luis MARSILLACH

Intercambio de becas para realizar estudios en Italia y Dinamarca

La Dirección General de Relaciones Culturales del Ministerio de Asuntos Exteriores, convoca un concurso de méritos entre españoles para otorgar las becas y plazas de intercambio a realizar en los países siguientes:

5 Becas en Italia de ocho meses, curso 1966-1967.
2 ídem en Dinamarca de ocho meses, curso 1966-1967.
10 ídem en Italia de un mes, verano de 1966.
4 ídem en Italia, Universidad para extranjeros de Perusa, un mes durante el año 1966.
140 Plazas de Ayudante de Español en Centros Docentes de Gran Bretaña, para el curso 1966-1967.

Las condiciones de las referidas Becas y Plazas de Ayudantes de Español de intercambio, pueden consultarse en la Delegación del Consejo Superior de Investigaciones Científicas, en Barcelona, calle de Egipciacas, 15.

MIRADA AL MUNDO

EL MAR DE LAS MUJERES

En el extremo sur de una diagonal que, partiendo de Las Palmas, cortaría más o menos en dos mitades la isla de Gran Canaria, se tiende sobre el mar una hermosa línea costeña que, en este caso, va desde Mogán hasta Aguinegín —o Arguineguín, que la letra no se lee bien—, y es más sudeña que occidental. No he tenido aún la suerte de conocer las islas Afortunadas, y hablo un poco al azar, pero con la mejor intención del mundo, guiado por su poesía y siguiendo una noticia que ya anda impresa por ahí. La línea es suavemente quebrada y sus quebraduras se han llenado de calas y playas de arena dorada y tibia. El agua mantiene todo el año una temperatura templada y el sol es constante de enero a enero. Se dice que no tiene más ausencias que las de la noche.

Lo extraño es que esa costa no tenga nombre, que no se le haya impuesto, a la fuerza o no, el de un color. Ya lo dice el refrán: «No hay sábado sin sol, ni costa española sin su color». Claro está que ya todos han sido repartidos por la Península. Y sólo nos quedan tonos de color como peciento, amacigado, porráceo y cinzolín, nombres que no parecen propios para atraer al turismo. Cabe, no obstante, la posibilidad de aprovechar determinadas circunstancias geográficas de raros lugares costeros y aplicarles nombres como Costa a Rayas o Costa a Cuadros. Pero ¿quién se atreve?

Es curioso que el español, hombre de imaginación, incluso exaltada en muchas ocasiones, no haya ido nunca muy lejos en cuanto a nombres de costas y hoteles. No ha pensado mucho en ello, tal vez por temor a la meningitis o quizá porque pensar cansa. Conocía a uno que durante un mes anduvo a vueltas con el nombre que iba a darle a lo que él llamaba su «complejo hotelero» (siete habitaciones, dos con baño). Hasta me sometió a consulta una larga lista en la que había algunos nombres bastante potables. Le señalé unos cuantos, pero al fin se decidió por uno que no figuraba en la lista, pero sí en todos los pueblos de nuestra costa desde Portbou al Bidasoa: «Hotel Marina». Yo le propuse el de «Hotel Tierra a la Vista», que es una hermosa frase con la que descubrimos América. Pero él no quiso.

Por eso, cuando hemos sabido que a ese rincón de costa española no se le ha dado nombre alguno, sino al mar que la templa y baña, y que este nombre es «Mar de las mujeres» sentimos un inmenso alborozo, algo así como si hubiera regresado a nosotros el hijo pródigo de la poesía. Hubiésemos querido matar nuestro mejor cordero, pero no lo teníamos y nos hemos bebido solemnemente una copa de ron de Arucas.

No sé si en ese litoral existe alguna leyenda que haya sido origen del nombre y subsista en él a través del tiempo. Quiero creer que sí y que es un lugar que olvidó Homero en el viaje de Ulises. Un lugar donde el «ingenioso Odiseo» habría hallado el verdadero pueblo de Nausica. Pero si no tiene leyenda hay que buscársela. Hay que inventarse las mujeres de ese mar, y en Gran Canaria no es difícil: basta mirar a las suyas. Así no habría que inventar nada. Sería suficiente que un poeta las viera salir del mar de enero a enero, cubiertas con las movedizas escamas de las gotas de agua. Nada de sirenas, que son mala gente y con el cuento de que están enamoradas de uno lo meten en el agua y lo ahogan. No, mujeres de verdad, de carne y huesos. Y, naturalmente, bonitas. Sigo creyendo que no es difícil.

Pero las cosas se han puesto mal. La noticia nos dice que se le llama «Mar de las mujeres» «debido a la tranquilidad que disfruta en todo tiempo aquella zona marítima». Hay que borrar inmediatamente esta frase, hacer desaparecer hasta su recuerdo. Nadie es tan ingenuo como para creer que en un lugar así se disfdutaría de tranquilidad «en todo tiempo». Ayer, distraídamente, entré a tomar café en lo que podríamos llamar un «café para mujeres». Todas las mesas estaban ocupadas por ellas en grupos de tres o cuatro. Sólo había un hombre triste en la barra, y yo. Antes de que me sirvieran el café, empezaron a zumbarme los oídos. Era como si en cada mesa hubiera un aparato de cinta magnetofónica que enrollara la cinta al revés.

Dejémonos, pues, de tranquilidades imposibles. De otro modo habría que llamarlo «Mar para las mujeres», y se acabaría la posibilidad de leyenda. Si se ha cometido un error gramatical —el de por el para—, mantengámoslo porque ha sido un error afortunado, digno de unas islas que se llaman Afortunadas. Pero ya que hemos tenido esa suerte, cuidemos amorosamente de él. Si es un mar tan tranquilo como para que, sin temor, se puedan bañar las mujeres, olvidémoslo. Ellas seguirán bañándose igual, y nosotros tendremos un poco más de poesía, que a veces nos hace mucha falta.

Y si la leyenda no existe, que la inventen los poetas. Para el que lo haga tendremos siempre a punto una flor natural de gratitud.

Fernando GUTIERREZ

Promoción deportiva y turística de Andorra

INAUGURACION DE PISTAS DE ESQUI, EN SOLDEU

Andorra cuida, cada día con mayor atención, sus posibilidades de tipo turístico, con el convencimiento de que en un futuro próximo se constituya tal vez en la primera fuente de riqueza del Principado. En esta ocasión una iniciativa de tipo privado, atendiendo al interés colectivo de un modo especial, es la que ha acometido la realización de unas obras destinadas a la habilitación de una espléndida pista de esquí, mediante la puesta en marcha de un moderno telesilla y un potente telesquí de arrastre situados en el término de Soldeu. Dicho telesilla, unido al telesquí de arrastre, proporcionan el acceso a una pista que en total posee una longitud de 1.200 metros, a una altitud de 2.300 y salvando un desnivel de 700.

De este modo se aumenta el atractivo turístico que el Principado posee de un modo notable. Más de mil esquiadores de diversos países se congregaron ayer en estas excelentes pistas de Soldeu con motivo del slalom gigante celebrado en ellas, en el que participaron relevantes figuras internacionales de este deporte, sumando la lista de inscritos un total de 125.

El acceso a estas instalaciones ha quedado considerablemente facilitado gracias a la construcción de un puente de moderna línea y estructura que permite salvar cómodamente la ancha y profunda barrancada por cuyo fondo corre el río Valira. A esta notable mejora seguirá en breve la construcción de un «parking» que ocupará el lugar comprendido entre la carretera y el lugar de arranque del puente.

En palabras de don Juan Rosanas, uno de los promotores de esta interesante obra, esta creciente afluencia turística al Principado tiene un directo interés para España por cuanto gran número de los extranjeros que afluyen a Andorra visitan después nuestro país, aparte del importante consumo que de productos españoles se realiza en este próspero y hermoso país vecino. — R. V. P.

Segunda convocatoria del premio de periodismo «Ramón Godó Lallana»

Para honrar la memoria del don Ramón Godó Lallana, el centenario de cuyo nacimiento se celebró el 11 de mayo del pasado año, «La Vanguardia» convoca el II Premio periodístico anual que lleva el nombre de quien fue espíritu alerta, corazón noble e impulso decisivo en el engrandecimiento de nuestro querido colega.

Las bases son las siguientes:

1) Podrán acudir al mismo artículos firmados o con seudónimo publicados en la prensa española desde 1.° de junio de 1965 hasta el 1.° de abril de 1966.

2) Los artículos sin firma o firmados con seudónimo deberán acompañarse por la oportuna certificación de autor expedida por la Dirección de la publicación en que hayan visto la luz.

3) Los artículos concursantes, en número máximo de tres trabajos, deberán ser remitidos por triplicado a la siguiente dirección: Secretaría General de la Dirección de «La Vanguardia». Para el Premio de Periodismo «Ramón Godó Lallana». Calle de Pelayo, número 28, Barcelona (1).

4) El tema de los mismo es libre.

5) Se establece un único premio indivisible, y que no podrá declararse desierto, de cincuenta mil pesetas.

6) El fallo del Jurado se hará público el 11 de mayo de 1966.

7) «La Vanguardia» no mantendrá correspondencia ni se hace responsable del extravío o de la devolución directa de los originales que le hayan sido remitidos.

8) El Jurado estará compuesto por distinguidas personalidades del periodismo y de la literatura cuyos nombres se darán a conocer en la misma fecha en que se publique el veredicto.

HOJA DEL LUNES
Redacción y Administración
RAMBLA CATALUÑA 10

HOTEL IMPERIAL
FAMILIAS, MATRIMONIOS
ECONOMICO
C. SAN PABLO, 20 (Liceo)

El Círculo Artístico de «Sant Lluc», en Galería de Arte Mecenas

El viernes, noche, tuvo lugar una visita colectiva de directivos y socios del Círculo Artístico de Sant Lluc, entidad tan vinculada a todos los quehaceres artísticos y culturales de nuestra ciudad, a la extraordinaria exposición antológica del gran pintor catalán Ramón Calsina, que tan destacado éxito vienen logrando en la Galería de Arte MECENAS de Muebles La Fábrica.

Los cuarenta grandes óleos, de diferentes épocas del pintor, forman una exhibición verdaderamente única, que fue muy elogiada por todos los asistentes. Entre ellos pudimos saludar al señor Amigó, secretario del Consejo de Fundadores del Círculo, y al señor Bosch Cruañas, secretario de la Junta directiva, entre otros muchos.

Fueron atendidos por don Juan Vallés Ferrer, don José M. Boloix, don Ramón Mercadé, por parte de la empresa, así como por el director artístico de la Sala, señor Llop Casanova, quien, en un breve parlamento, expuso la orientación y mecenazgo que esta Galería se propone, a iniciativa de su fundador, don F. Estrada Saladich —ausente por viaje—, ya que todas las obras expuestas están ción que formará el futuro Museo Estrada de pintura catalana destinadas a engrosar la colección contemporánea.

EN PINEDA FUE INAUGURADO UN HORNO DE EXCEPCIONALES CARACTERISTICAS EN «PANADERIA ISARN»

Momento de la bendición del horno SUPERPAN

Atentamente invitados por don José Isarn y esposa, asistimos el pasado sábado a la bendición e inauguración de una modernísima máquina de cocer pan, que han instalado en su establecimiento de la calle Generalísimo Franco, 94. Efectuó la bendición el cura párroco don Joaquín Botanch, y al acto inaugural asistieron un buen número de invitados que fueron amablemente atendidos por los señores Isarn, y entre los que pudimos saludar a don Miguel Majoan, teniente de alcalde; al señor J. Poch, secretario; señor Juan Morell, director de la Caja Provincial, y al comandante de puesto de Pineda, señor Rodríguez, y diversos señores relacionados con el ramo.

Por los detalles que nos facilitó [illegible] geniero y delegado de ventas, y el señor Bernardo Pou, de Hornos J. Lligoña, de Ripollet (Barcelona), empresa constructora de este horno denominado SUPERPAN, comprendimos lo siguiente:

Se trata de un horno de estructura metálica, de plataforma giratoria, con cámara de cocción graduable, de fácil y exacta graduación de calorías en la intensidad necesaria para cada tipo de pan. La plataforma giratoria puede elevarse por medio de un volante adosado a la fachada del horno, para poder graduar la altura de cámara y en consecuencia obtener el calor preciso para una perfecta cochura en las distintas medidas del pan, repostería o pastelería.

El manejo de este horno se ve facilitado durante el funcionamiento [illegible] automática directa que sube y baja a la par que la plataforma giratoria, consiguiendo así la perfecta asimilación de cocciones.

El enorme contraste que ofrece este horno, uno de los más avanzados de la técnica moderna si lo comparamos con aquellos que conocemos de hace unos años, nos hace sentir el orgullo del progresivo avance de nuestra industria nacional, pues nacional es la patente de invención y construcción de esta máquina tan útil a la industria panificadora.

Los asistentes al acto quedaron gratamente sorprendidos al serles mostrado el funcionamiento del horno SUPERPAN y unánimemente felicitaron a los señores Isarn por tan feliz iniciativa.

Finalmente fueron obsequiados [illegible] dando por la prosperidad de la empresa.

(Foto: Javier Poch.)

Próximo rally «De la Ceca a la Meca» de vehículos raros

El «Narigut's Club», entidad humorística, cuyos socios presumen de tener un crecido apéndice nasal, ha organizado para el día 6 de marzo el primer «Gran Rally de la Ceca a la Meca», de vehículos raros. Este «rally», único en su clase en el mundo, tendrá como aliciente el que podrán tomar parte toda clase de vehículos raros (antiguos, supermodernos, coches-cama de la Renfe, triciclos, etcétera). Podrán participar también vehículos reformados para tal acontecimiento. Por ejemplo, se han inscrito ya una «bañera motorizada», y una «moto Picapiedra».

Para las personas que no posean vehículo propio adecuado a este tipo de «rally», el Club dispone de un gran coche-carro en el que podrán desplazarse a la «meca» del champán, San Sadurní de Noya. La vestimenta de conductores y acompañantes, podrán vestir «al gusto», actual o de época, otorgándose magníficos trofeos y sabrosos obsequios para los vehículos más originales y trajes más estrafalarios, dentro del más elemental decoro. No serán permitidos vestidos lujosos ni pieles caras.

La inscripción será gratuita, y el plazo de la misma finalizará el día 1.° de marzo. Puede efectuarse en el local del club organizador, Aragón, 478 (Teléfonos 245-43-81 y 228-53-99).

FRIGORIFICOS
EDESA - ODAG - IGNIS
TERMOFRIGIDUS, etc.
desde 210 PTAS al mes
¡SIN ENTRADA!
TELEVISORES
de 9 mañana a 10 noche

TELEVISORES
Todas las marcas con U.H.F.
SIN ENTRADA
SIN AUMENTO
Vea HOY los dos programas
y empiece a pagar
en MAYO
Máximas facilidades
353, Av. José Antonio, 353
(junto Plaza España)
Teléfono 223 - 42 - 52

RESFRIADO?
¡Póngase un parche

SOR VIRGINIA
EL REMEDIO QUE ACTUA POR LA CA[illegible]
Contra dolor de riñones, [illegible] torceduras...
de venta en farmacias
LABORATORIOS UNITER S.A.

Ministerio de Educación, Cultura y Deporte

AÑO RADIANTE 1941-1966 BODAS DE PLATA

excepcional OFERTA de DORMITORIOS

Juego completo sólo por **13.275pts.**

DORMITORIO línea Escandinava modelo exclusivo del **AÑO RADIANTE,** construido en finas y selectas maderas de gran presentación y calidad, barnizado poliester. Compuesto de gran armario, cama matrimonial con cabezal y mesitas acopladas, somiers metálicos, mueble tocador con marco y luna, y banqueta (tapizado a elegir).

Más de **400** diferentes **DORMITORIOS** en exposición, y todos a precios que sólo ***MUEBLES LA FABRICA*** puede ofrecer. ¡Precios directamente de nuestros talleres!

DORMITORIO
línea Neoclásica en preciosas maderas combinadas, barnizado Poliester, compuesto de amplio armario, cama con somiers metálicos, mesitas de noche, gran tocador con marco y luna, sobres de cristal, finos herrajes y banqueta (tapizado a elegir).
Al sensacional precio de:

12.975pts.

FACILIDADES de PAGO a comodidad del Sr. Cliente

DORMITORIOS COMPLETOS DESDE 1.500 PTS. DE ENTRADA

EL MAYOR CENTRO EUROPEO DEL MUEBLE

MUEBLES LA FABRICA

ROCAFORT 132 AL 142

COMPLEMENTOS para la DECORACION ... HOGAR

ALFOMBRAS - CORTINAS - LAMPARAS - CUADROS - TAPICERIAS - LISTAS DE BODA - ELECTRODOMESTICOS - OBJETOS DE REGALO

Ministerio de Educación, Cultura y Deporte