AÑO XXXV - NÚM. 1.117 Barcelona, 25 de julio de 1960 22 PAGINAS: 2'00 PTAS.

HOJA DEL LUNES

DEPOSITO LEGAL: B. 9.703 1958

EDITADA POR LA ASOCIACIÓN DE LA PRENSA Red. y Admón.: Plaza Cataluña, 7, 3.º, 2.ª - Tel. 31 51 04

NOVIOS
Para ALFOMBRAS
Una casa, un gran surtido, todos los precios
Presas
Cucurulla, 9 (final Avda. Puerta del Angel)

S. E. el Jefe del Estado, recibido clamorosamente en Burgos

EN EL PALACIO DE LA ISLA FUE CUMPLIMENTADO POR LAS PRIMERAS AUTORIDADES

La esposa del Caudillo, doña Carmen Polo de Franco, llegó igualmente a la capital burgalesa

Aranda de Duero, 24.—La población tributó un grandioso recibimiento a Su Excelencia el Jefe del Estado, Generalísimo Franco, a su paso por las diversas calles de la ciudad en su viaje hacia Burgos.

La caravana hizo su entrada en Aranda a las 18'47 de la tarde. El público, apiñado en las calles, ovacionó entusiásticamente al Caudillo, que correspondía saludando sonriente a las aclamaciones del pueblo.

A la entrada de Aranda de Duero se había levantado un monumental arco de triunfo y en unos letreros se leía: «Aranda, por Franco» y «Aranda, agradecida, saluda a su Caudillo.»

Poco antes de las siete de la tarde la caravana seguía su ruta, mientras el público prorrumpía en grandes aclamaciones a Franco, hasta que su coche se perdió de vista camino de la capital castellana. — Cifra.

El Caudillo y su esposa, en Burgos

Burgos, 24. — El pueblo burgalés ha hecho objeto de un clamoroso recibimiento a Su Excelencia el Jefe del Estado, Generalísimo Franco, a su llegada a esta capital.

Desde mucho antes de la hora anunciada para la llegada del Caudillo, las calles del trayecto, cuyos balcones y ventanas aparecían profusamente engalanados, se hallaban repletas de público, que aplaudió entusiásticamente al Generalísimo, que correspondía sonriente a las aclamaciones del público. Los vítores no cesaron un momento y adquirieron mayor valor y entusiasmo cuando el Jefe del Estado descendió de su coche en la plaza de Castilla, frente al Palacio de la Isla.

El Generalísimo fue cumplimentado por el capitán general de la Sexta Región, teniente general Marín de Bernardo, a quien acompañaba el jefe de su Estado Mayor; gobernador militar, general Manzanera, y otras autoridades. El Caudillo llegó acompañado en su coche por el jefe de la Casa Civil, teniente general Asensio.

En unión del capitán general, el Generalísimo pasó revista a una compañía del regimiento de Infantería San Marcial, que rendía honores. Durante la revista, el público, estacionado en la plaza de Castilla, vitoreó con entusiasmo al Caudillo y a España. Finalizada la revista a las tropas, el Generalísimo entró en el Palacio de la Isla, donde fue cumplimentado por el gobernador civil de la provincia, señor Fernández Victorio; arzobispo, doctor Pérez Platero; alcalde de la ciudad, señor Martín Cobos; presidente de la Diputación, señor Danauza; segundo jefe de la Región Aérea Atlántica, general Rodríguez Rango, y demás primeras autoridades.

A continuación Su Excelencia el Jefe del Estado entró en el jardín del palacio, donde fue cumplimentado por el Ayuntamiento y Diputación Provincial en corporación, autoridades y representaciones de la ciudad.

En otro coche llegó la esposa del Jefe del Estado, doña Carmen Polo de Franco, que fue saludada y cumplimentada por las esposas de las primeras autoridades burgalesas, que le hicieron ofrenda de ramos de flores.

El Caudillo saludó a las esposas de las primeras autoridades y a continuación, después de conversar al pie de la escalinata del palacio con las autoridades de Burgos, se retiró a sus habitaciones a descansar.

El público, que permanecía en los alrededores del Palacio de la Isla, tributó al Caudillo una grandiosa ovación, que se prolongó hasta que el Jefe del Estado entró en el edificio. — Cifra.

Lumumba ha llegado a Nueva York

PRESENTARA A LA O. N. U. UN INFORME SOBRE LA SITUACION EN SU PAIS

Nueva York, 24. — Procedente de Londres, ha llegado a Nueva York, por vía aérea, Patricio Lumumba, jefe del Gobierno del Congo. Presentará un informe a la ONU sobre la situación en su país. — EFE.

Lumumba confía en Míster «H»

Nueva York, 24. — El jefe del Gobierno congoleño, Patricio Lumumba, ha manifestado a su llegada a esta ciudad, que tiene la esperanza de que el secretario general de la ONU, Dag Hammarskjold, hallará una «pronta solución» que ponga fin a los actos de violencia en el Congo.

Señaló que el propósito de su visita era el preparar un informe para la ONU y mañana por la tarde ofrecerá una conferencia de Prensa. En el aeropuerto se negó a contestar a las preguntas que le formularon los periodistas.

En el séquito de Lumumba figuran José Kosongo, presidente de la Cámara de Diputados congoleña, y José Okito, vicepresidente del Senado. — EFE.

k--

Los belgas se han retirado de Leopoldville

Sede de las Naciones Unidas (Nueva York), 24. — Dag Hammarskjold, secretario general de las Naciones Unidas, ha anunciado que las tropas belgas han finalizado su retirada de Leopoldville durante el día de ayer.

Una breve declaración dice que las fuerzas belgas habían salido de la capital congoleña en cumplimiento de lo acordado a principios de semana.

La notificación oficial de la retirada ha sido comunicada a Hammarskjold por su representante personal en el Congo, Ralph Bunche, subsecretario para Asuntos Políticos Especiales.

Entretanto, se ha anunciado que Hammarskjold ha organizado una conferencia en el curso de un almuerzo que tendrá lugar el próximo lunes, entre el jefe del Gobierno congoleño, Patrico Lumumba, y los jefes de delegación de los países miembros del Consejo de Seguridad y los de los nueve Estados africanos de la Organización. — EFE.

El Cairo. — Oficiales y soldados suecos de las Naciones Unidas al desembarcar en la estación ferroviaria de esta ciudad, después de soportar casi nueve horas de tren a través de la desértica tierra de la península de Sinaí. Esta fue una de las etapas en su ruta a la República del Congo. — (Foto Cifra Gráfica)

Bélgica advierte a la O.N.U. sobre una posible epidemia en el Congo

Bruselas, 24. — Bélgica ha advertido a las Naciones Unidas que cualquier brote epidémico en el Congo es probable que infecte a toda la población y se extienda a los países adyacentes.

En un llamamiento dirigido a la Secretaría general de las Naciones Unidas, el Gobierno belga dice que el control médico del Congo se ha convertido en extremadamente difícil e incluso imposible en algunas regiones. «El Gobierno belga pide urgentemente a la Secretaría general de las Naciones Unidas que haga todo lo posible con objeto de asegurar la continuidad de la acción sanitaria desarrollada por Bélgica en el Congo.»

Un comunicado publicado por el Ministerio de Sanidad belga dice que la población congoleña elude cada vez más todo tratamiento preventivo, como vacunas y medidas profilácticas contra la peste. «Son tratamientos curativos los que han dado al Congo el destacable nivel sanitario de que ha gozado hasta hace poco.» Las peticiones del personal auxiliar congoleño de los servicios sanitarios para que todos los médicos europeos sean retirados y los ayudantes sanitarios congoleños sean elevados al grado de médicos, han hecho que los médicos europeos se vean imposibilitados de trabajar en ciertas regiones. — EFE.

Millones de dólares para desarrollar y explotar las riquezas del Congo

Nueva York, 24. — El financiero norteamericano L. Edgar Detwiler ha manifestado hoy que había concertado un contrato de muchos millones de dólares con objeto de desarrollar y explotar los enormes recursos naturales del Congo, a pesar de la intensa presión ejercida por su Gobierno, «no muy amistoso para los Estados Unidos y para el mundo libre».

Detwiler, presidente de la «Congo International Management Corporation» (C.I.M.C.O.), añadió que él había firmado un contrato por cincuenta años con el Gobierno de Patricio Lumumba el pasado viernes en Leopoldville.

El magnate norteamericano añadió que creía que había batido en este terreno al bloque comunista, y dijo: «Yo supe de fuentes africanas que ciertos Gobiernos, y no precisamente amistosos para Occidente, trataban de obtener contratos en exclusividad para sus países. Creo que si perdemos los recursos del Congo, sería una de las cosas más trágicas que le pudiera ocurrir al mundo libre.»

Detwiler explicó que contaba con el apoyo moral y los buenos deseos del Departamento de Estado, y dijo que «desgraciadamente, el Departamento de Estado no puede operar, porque la burocracia y otras limitaciones le hacen más lento que Rusia. Era necesario movernos rápidamente y me siento dichoso al decir que hemos alcanzado un acuerdo».

El financiero norteamericano hizo estas declaraciones a los periodistas a su llegada a Nueva York, con Lumumba, procedente de Londres. — EFE.

Protesta por haber sido golpeado el alto comisario de Ghana

Londres, 24. — Abraham Kefi, consejero de la oficina del alto comisario de Ghana, ha declarado que una enérgica protesta será enviada a la oficina de relaciones de la Mancomunidad, por el ataque de que fué objeto el alto comisario sir Edward Asafu-Adjaye.

Asafu-Adjaye fue golpeado ante un hotel de Londres, por un individuo—, el alto comisario acababa de abandonar el hotel donde se había entrevistado con el jefe del Gobierno congoleño, Patricio Lumumba.

Ofrecimiento argentino a los refugiados belgas

Buenos Aires, 24. — César Ayreault, gobernador de la provincia de Misilnes, centro de la industria aregntina del té, ha informado a las autoridades belgas que los refugiados del Congo serán bien recibidos en su provincia.

En telegrama dirigido a la Embajada de Bélgica, Ayreault señala que los inmigrantes del Congo serán establecidos en terrenos públicos. — EFE.

«New York Times» califica la intervención de la O.N.U. en el Congo, de éxito

Nueva York, 24. — El «New York Times», dice hoy que la batalla sin sangre que realiza la O.N.U., en el Congo, podrá considerarse si se logra el éxito, como una de las mayores victorias de la historia.

(Pasa a la tercera pág.)

EL MARISCAL KONIEF «SOLICITA» EL RELEVO DE JEFE DEL EJERCITO DEL TRATADO DE VARSOVIA

Le sucede el mariscal Grechke en el mando de las fuerzas conjuntas

Estocolmo, 24. — El cargo del mariscal Konief como comandante en jefe de las fuerzas del Tratado de Varsovia era semejante al del comandante supremo de las fuerzas de la NATO.

Konief cuenta sesenta y tres años de edad y era uno de los pocos generales soviéticos de la época de la guerra que continuaban desempeñando cargos de gran importancia.

Hijo de un campesino, luchó con el ejército rojo durante la revolución bolchevique hasta llegar a ser comandante en jefe del frente de Kaliningrado en 1941. Fue ascendido a mariscal en 1944. Las tropas que estaban a sus órdenes ocuparon Praga, y después de la guerra fue jefe de las tropas de ocupación en Austria. Hasta 1953 se oyó poco de él. En el citado año su nombre aparecía mezclado con los personajes complicados en la llamada «conjura de los médicos» y se dijo entonces que su nombre figuraba en una lista de personajes soviéticos a los que se intentaba asesinar.

A finales de 1953, después de la muerte de Stalin, adquirió gran renombre como figura política al ser nombrado jefe del tribunal encargado de juzgar a Laurenti P. Beria, el jefe de la policía secreta durante la era Stalin, que fue condenado a muerte y ejecutado.

Era comandante en jefe de las fuerzas del Pacto de Varsovia desde mayo de 1955. Poseía diversas condecoraciones, entre ellas la Legión de Honor, francesa, y al cumplir los sesenta años fue galardonado con la Orden de Lenín, considerada como la más importante de Rusia.

El anuncio hecho hoy por la agencia «Tass» dice textualmente: «La comisión político-consultiva de los países del Pacto de Varsovia ha aceptado la petición del mariscal soviético Konief para ser relevado de su cargo por razones de salud. El mariscal soviético Grechke ha sido nombrado comandante supremo de las fuerzas armadas unificadas. — EFE.

Areilza llegó a París

París, 24. — El nuevo embajador de España en París, don José María de Areilza, conde de Motrico, llegó hoy a esta capital, en las primeras horas de la madrugada, procedente de Nueva York.

El conde de Motrico fue saludado en el aeropuerto por don Ferrando Porrero de Chavarri, encargado de Negocios interino, y por el personal de la Embajada. — EFE.

NUEVA ORGANIZACION PARA SUSTITUIR A LA O.E.C.E.

Se denominará O. C. E. F. y formarán parte de ella los Estados Unidos y Canadá

París, 24. — Reina general satisfacción en los círculos comerciales occidentales después de la conferencia de los representantes de veintiún países que han concretado planes para la organización que ha de suceder a la O.E.C.E.

En estas deliberaciones ha participado muy activamente el ministro español de Comercio, señor Ullastres.

La nueva organización se denominará Organización para la Cooperación Económica y el Fomento (O.C.E.F.) y se espera que el correspondiente acuerdo sea ratificado por los veintiún miembros en la próxima primavera para que empiece a funcionar hacia el mes de septiembre de 1961.

Además de los dieciocho países de la O.E.C.E., entre ellos España, se incorporarán a la nueva organización los Estados Unidos y el Canadá, con plenitud de derechos, así como un representante del Mercado Común Europeo.

La conferencia ha estado reunida en París el viernes y el sábado, en el Hotel Majestic, bajo la presidencia del ministro danés de Asuntos Exteriores, Jens Otto Krag. Los Estados Unidos han estado representados por el subsecretario de Asuntos Económicos, C. D. Dillon, y la conferencia ha elegido a Thorkil Kristensen, danés, como secretario general. — EFE.

Fallece de un ataque cardíaco el arzobispo de Ranchi

Bruselas, 24.—Monseñor Ujur, arzobispo de Ranchi, en el norte de la India, ha fallecido hoy a consecuencia de un ataque al corazón que le sobrevino mientras visitaba a unos misioneros de su diócesis.

EN SEGUNDA PAGINA EL ARTICULO DE
Enrique Díaz Retg
DEFENSA DEL ESPAÑOL EN AMERICA
en la sección «Nuestros colaboradores»

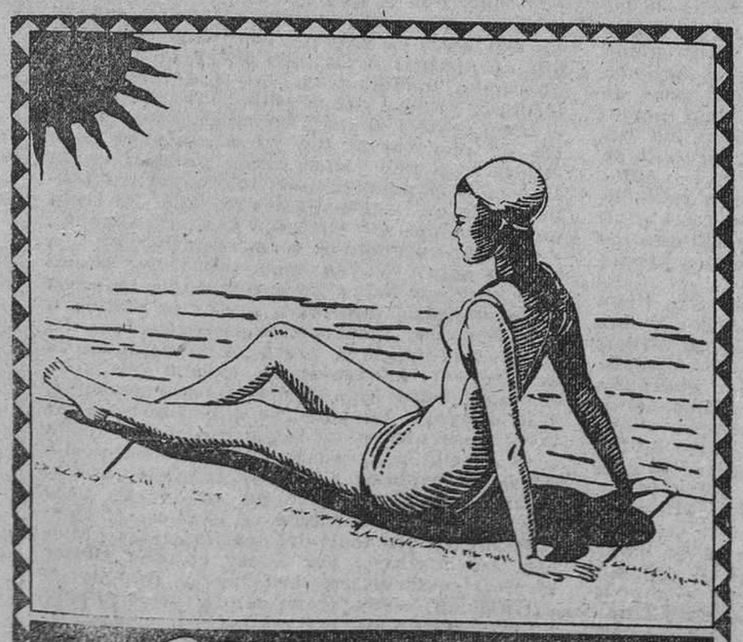

Broncee y proteja su piel con Uve
aceite * crema * loción

SERVICIO HORARIO DE LOS FERROCARRILES EUROPEOS

La Compañía de Ferrocarriles Italianos organizó un concurso para la adquisición de relojes para sus empleados. La Fábrica Suiza de relojes marca Cortébert obtuvo el mejor resultado de marcha y afinación.

Un pedido de 5.000 relojes Cortébert de la Compañía de Ferrocarriles Italianos, ha sido el resultado de esta competición internacional, de las grandes marcas mundiales de relojes.

Es prueba evidente, que los 170 años de existencia de la marca Cortébert, le han dado la experiencia y los mejores servicios técnicos, para mantenerse en la vanguardia del progreso.

Millones de relojes Cortébert funcionan y ofrecen útiles servicios en el mundo entero. El reloj Cortébert asegura...

PUNTUALIDAD
REGULARIDAD
FIDELIDAD

Inglaterra, Rumania, Turquía, etc., son compradores de la Fábrica de Relojes Cortébert

¡¡Para sus viajes pida a su relojero un reloj Cortébert!!

Ministerio de Educación, Cultura y Deporte

HOJA DEL LUNES

EDITORIAL

EL PLENO DE LAS CORTES ESPAÑOLAS

Pocas veces, un pleno de las Cortes Españolas habrá tenido tanta repercusión en Barcelona —y en Cataluña entera—, como el que ahora acaba de celebrarse. En verdad, la aprobación de la ley que actualiza el Derecho Civil Catalán, ha venido a cerrar un pasado larguísimo de preparativos, de anuncios, de promesas y de literatura fácil, que no acababa nunca de realizar ninguno de esos halagos. En parte, porque no se entendía la importancia de la obra anunciada; en parte, también, porque el criterio unificador y nivelatorio del liberalismo, prefería ver cómo se hacía inviable una legislación estancada en los principios del siglo XVIII.

Y, sin embargo, la verdad social y jurídica del caso se encerraba en estas dos afirmaciones que nunca se repetían suficientemente: la grandeza de España no ha de derivarse de una poda caprichosa en las variedades que la historia creó, sino de poner todas ellas, amorosa y unánimemente, al servicio de una Patria común. El Derecho civil catalán, como el resto de los derechos «forales» que en España han sobrevivido a Felipe V y a la obra de codificación del siglo XIX, no fue un capricho de nadie, sino transformación en normas escritas, de lo que era la vida misma de la sociedad. Por lo que reactivarlo, ordenarlo y ponerlo al día, no podía ser tarea de intención secesionista, sino cultivo de la realidad social, y respeto a la institución familiar de Cataluña con todas sus derivaciones en la vida jurídica.

Pero, además, se olvidaba esta otra verdad indiscutible: la de que el Derecho catalán era autóctono, propio, vivo y, en definitiva, español, mientras que el llamado Derecho común estaba demasiado pendiente de los modelos extraños. Para nadie es un secreto que la codificación europea en general fue, por obra y gracia del liberalismo, una transcripción más o menos afortunada de los códigos napoleónicos. Como lo fueron tantas obras legislativas del Derecho privado, y aún del público. Lo que ahora se ha hecho, por obra y gracia de una política que no quiere estar reñida con la Historia, es salvar el bache —el abismo, más bien— y enlazar con la época de nuestras mejores tradiciones. Asusta pensar lo que el catalanismo político hubiese celebrado una labor de este género, si esta hubiera podido realizarse en la época de su predominio. Pero la verdad es que no pudo conseguirlo nunca. Y eso es lo que se ha hecho ahora sin aspavientos, bombos ni platillos. Aunque con la sincera gratitud de quienes aman de veras las propias instituciones jurídicas.

Duele un poco, al hablar de este pleno de las Cortes, no mencionar otros extremos de importancia suma, que nos afectan como españoles implicados en el complejo económico nacional. Quisiéramos disponer del espacio necesario para glosar la nueva ley sobre propiedad horizontal o por pisos, la de aplicación de rentas a fines sociales, y otros muchos dictámenes que han obtenido su aprobación en esta coyuntura. Pero no nos resistimos a celebrar, de especialísimo modo, la respuesta del ministro de Obras Públicas, señor Vigón, a un procurador interpelante sobre el tema de las carreteras y su estado presente. Hemos leído ese discurso más de una vez, y no sabemos si nos ha sorprendido más la claridad meridiana de la argumentación, o la sinceridad absoluta —casi «rabiosa»— de las afirmaciones ministeriales. El señor Vigón no ha escondido un sólo defecto, un sólo fallo ni una sola de las incidencias vividas. Ha colocado valientemente la responsabilidad donde era justo hacerlo, sin escrúpulos personales ni espíritu de «clan». Y ha expuesto la orientación futura, los esfuerzos necesarios para seguirla, y los inconvenientes que se habrán de vencer. A nosotros nos recordaba, en alguno de sus pasajes, la gallardía con que Mr. Churchill exponía a Inglaterra los fracasos parciales de la última contienda de las armas, mientras explicaba el por qué de su confianza en la victoria definitiva. Este discurso, que nada tiene en común con el ditirambo ni la hipérbole, puede servir de modelo en este nuevo período de reactivación económica. A nosotros, desde luego, nos ha llenado de alegría el corazón.

Inauguración de viviendas

La Línea de la Concepción, 24. — Han sido inauguradas doscientas cincuenta viviendas de un grupo denominado «Inmaculada Concepción», construidas por la Obra Sindical del Hogar.

Asistieron al acto el gobernador civil y jefe provincial del Movimiento y el gobernador militar, del campo de Gibraltar, que hicieron entrega a los beneficiarios de los títulos de propiedad. — Cifra.

NOTICIARIO NACIONAL

HOMENAJE A ONESIMO REDONDO EN VALLADOLID

Hizo el panegírico de su obra falangista el jefe nacional de «Educación y Descanso»

Valladolid, 24. — En homenaje a la memoria de Onésimo Redondo, en el XXIV aniversario de su muerte, y organizado por la Vieja Guardia de Valladolid, se ha celebrado un destacado acto falangista en el Hogar de la Falange, lleno de público, presidido por el jefe provincial del Movimiento y gobernador civil y otras destacadas jerarquías y autoridades.

Abrió el acto el delegado provincial de Prensa y Propaganda del Movimiento y a continuación el jefe nacional de la Obra Sindical de «Educación y Descanso» y teniente de alcalde del Ayuntamiento de Madrid, don José María Gutiérrez del Castillo, uno de los más íntimos colaboradores de Onésimo Redondo en los tiempos fundacionales de las J.O.N-S. Hizo una semblanza de Onésimo, «que —dijo— nos dio una lección de nuestros deberes como católicos, como españoles y como europeos.

Maravilla —dice— leer los textos en que hace más de veinte años se anticipaba ya a la solución actual». Termina haciendo votos por el proyectado monumento a Onésimo Redondo sobre el cerro de San Cristóbal.

Terminó el acto cantándose el «Cara al Sol» y al final dio los gritos de ritual el jefe provincial del Movimiento. — Cifra.

El ministro del Ejército en Santander

Hoy presidirá la inauguración del monumento al Alférez Provisional

Santander, 24. — Llegó a esta capital el ministro del Ejército, teniente general Barroso.

En el hotel donde se aloja fue cumplimentado por las autoridades y tras descansar breves momentos el teniente general Barroso visitó el campamento donde se hallan alojados multitud de alféreces provisionales. El señor Barroso presidirá mañana el acto inaugural del monumento al Alférez Provisional en Las Llamas por la tarde marchó a la Universidad para contemplar la iluminación del monumento. — Cifra.

Regresó a Madrid el ministro de Comercio

Madrid, 24. — Vía aérea, y procedente de París, ha llegado el ministro de Comercio español, señor Ullastres, quien, en la capital francesa asistió a las recientes reuniones de la OEC.

En el aeropuerto fue recibido por alto personal de su Ministerio. — Cifra.

El ministro secretario general del Movimiento, a Santiago

Madrid, 24. — En viaje particular, y con destino a Santiago de Compostela, ha salido el ministro secretario general del Movimiento, acompañado de su esposa. — Cifra.

EN SEPTIEMBRE, INAUGURACION DEL MONASTERIO DE SAMOS

Ha sido reconstruido después del incendio que lo redujo a cenizas

Lugo, 24. — Ha sido definitivamente señalada la fecha de la inauguración del monasterio de Samos, una vez reconstruido tras el incendio que casi lo redujo a cenizas. El día de esta inauguración está comprendido en toda la primera quincena de septiembre. Con este motivo se celebrarán en Samos una semana de fiestas, con la intervención de agrupaciones musicales y cuadros escénicos de renombre nacional.

Servirá como escenario para estas representaciones el patio que se extiende ante la puerta central del monasterio y, posiblemente, hasta el claustro interior, en donde se levanta la estatua del padre Feijoo. En estos momentos se dan los últimos toques a la reconstrucción de la abadía, y pintores y decoradores trabajan afanosamente en rematar sus obras, algunas de ellas, como los frescos de José Luis, verdadera obra de arte. El importe total de los trabajos que allí se vienen realizando desde 1953 ascienden a 24 millones de pesetas.

Con motivo de esta inauguración la Jefatura Provincial del Movimiento ha creado un patronato de estudios sobre economía y sociología rural gallega, cuyo primer curso va a ser inaugurado coincidiendo con la puesta en servicio del monasterio. Este curso se llevará a cabo en régimen de internado y durará veinte días. — Cifra.

Un camión se precipitó al mar, en San Sebastián

Perecieron los dos ocupantes

San Sebastián, 24. — A altas horas de la madrugada, el camión BI-17640 chocó contra la barandilla del paseo de Salamanca y se precipitó al mar desde una altura de quince metros.

Rápidamente llegaron al lugar del suceso los bomberos, que intentaron el rescate de las víctimas y del camión, pero dada la fuerte marea que imperaba ello fue materialmente imposible, toda vez que el vehículo fue arrastrado por las aguas hasta el Puente del Kursaal.

El chófer y su ayudante quedaron aprisionados en la cabina, pereciendo ahogados. Horas después de haber ocurrido el hecho los bomberos pudieron rescatar el cadáver del conductor, que resultó ser Alberto Sarasúa Onaindia, mayor de edad, casado, natural de Durango y vecino de Zarauz.

Posteriormente se logró recuperar el segundo cadáver, pero hasta este momento no ha sido posible su identificación. Se ignoran las causas que motivaron el accidente. — Cifra.

PAMPLONA, BUEN SEMILLERO DE VOCACIONES SACERDOTALES

El Seminario, insuficiente para absorber las peticiones de ingreso

Pamplona, 24. — Las vocaciones sacerdotales van aumentando cada año en esta provincia, y es ya elevado el número de niños que solicitan su ingreso en el Seminario metropolitano.

Acaban de hacer su ingreso en el mencionado centro 175 menores de la capital y de veinticinco pueblos navarros, para realizar un curso preparatorio de iniciación de la carrera sacerdotal.

Este año podrán ser admitidos 130 seminaristas, y el resto, previo examen, quedarán pendientes para el curso próximo.

Hallazgo de nuevos restos del cuaternario en el barrio de Orcasitas

Madrid, 24. — En los terrenos que hace un año y medio se excava el famoso elefante de Orcasitas, han aparecido ahora restos faunísticos del cuaternario, entre los que llaman la atención una cría de elefantes caracterizada por sus pequeñas defensas, perfectamente conservadas y acompañadas de los instrumentos de piedra de los que seguramente utilizaron sus cazadores. También ha sido hallado el cráneo de un toro salvaje, que en Madrid alcanzó una talla excepcional, que se caracteriza en el ejemplar excavado ahora por el Ayuntamiento de Madrid. — Cifra.

Inmueble madrileño en peligro

Los residentes han sido invitados a desalojarlo

Madrid, 24. — Los vecinos de la finca número dieciocho de la calle del Doctor Bellido, han sido invitados a que desalojen sus viviendas, por peligrosidad que ofrecen, de manera especial, los corredores, por los que tienen la entrada los cuartos.

Como se recordará el pasado día 21, uno de estos corredores se desplomó ocasionando la muerte del vecino Francisco Rico Muñoz, y heridas de importancia a otras ocho personas. A consecuencia de estas heridas ha fallecido también el niño de catorce años Luis Gómez Hernández.

Los técnicos municipales que han inspeccionado la casa, parece que han aconsejado el desalojo de la misma en tanto se realizan las necesarias obras de consolidación. — Cifra.

LA FUTURA UNIVERSIDAD LABORAL MARITIMA DE LA CORUÑA

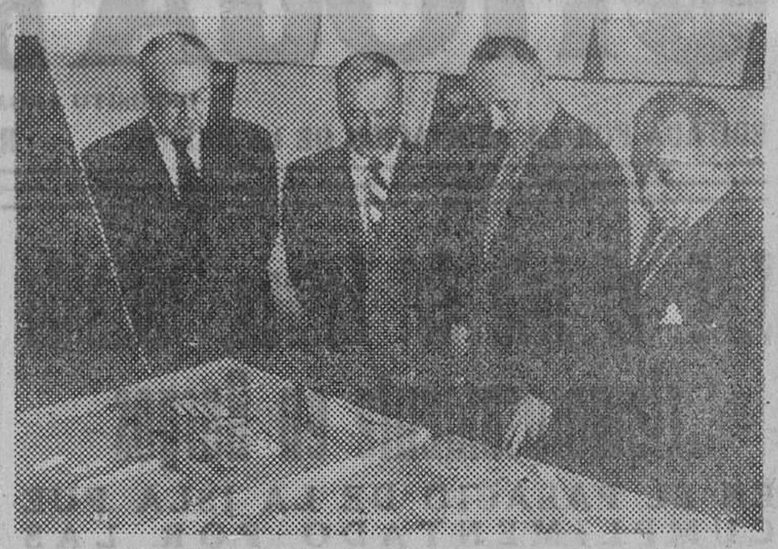

El ministro de Trabajo, don Fermín Sanz Orrio, durante la visita que efectuó a la exposición de anteproyectos relacionados con la construcción de la Universidad Laboral Marítima, que será edificada en La Coruña. La obra está presupuestada en sesenta millones de pesetas. — (Foto Cifra)

A 42° en Córdoba

Córdoba, 24. — Hoy ha sido el día de más calor en Córdoba, en lo que va de verano.

El termómetro se remontó hasta los 42 gardos a la sombra. Aprovechando los dos días de fiesta ha sido numerosa la concurrencia a las playas y a la sierra. El río Guadalquivir se ha visto lleno de bañistas que trataban de mitigar el calor reinante. — Cifra.

Incendio en los muelles de la estación central de ferrocarriles

Córdoba, 24. — En los muelles de la estación central de ferrocarriles se ha originado un importante incendio. El parque de bomberos trabaja denodadamente para evitar que las llamas, favorecidas por el viento reinante, se propaguen.

Las columnas de humo se divisan desde gran parte de la capital.

Se lucha con la escasez de agua a causa de las obras que se realizan en la avenida de la Estación. — Cifra.

A las diez de la noche quedó localizado el fuego

Córdoba, 24. — Los bomberos han conseguido a las diez de la noche localizar el fuego que se inició en uno de los almacenes de la R.E.N.F.E. de la estación central. Parece que el fuerte calor ha sido la causa del incendio. Se produjeron explosiones de los barriles de pintura, aceite y gas oil y las llamas se propagaron con rapidez, favorecidas por el viento, a los muelles de la estación.

Las pérdidas parece que son importantes, pero no ha habido desgracias personales.

En el lugar del siniestro se personaron las autoridades cordobesas. — Cifra.

Las relaciones hispanoargentinas en el máximo de cordialidad

Declaraciones del embajador argentino en España

Las Palmas de Gran Canaria, 24. — El embajador de Argentina en España, que se encuentra en esta ciudad, ha hecho declaraciones al diorio «Falange» señalando que las relaciones hispanoargentinas no pueden mejorar porque siempre estuvieron en el máximo de cordialidad y entendimiento.

Dijo también que en Argentina no puede haber temor de que llegue el comunismo por ser un país que habla el mismo idioma y practica la misma religión que la amada España.

Resaltó, asimismo, la extraordinaria ecogida que España acaba de tributar al presidente Frondizi, visita que, como bien dijo el propio Presidente, más que para reafirmar muchísimo más los fuertes y centenarios vínculos hispanoargentinos había venido a expresar el caro espíritu que anida en el Gobierno argentino de acercarse a todos los países en especial a la madre patria para afianzar su potencialidad y deseos de paz que el mundo ansía.

Regresó a Madrid el Comité español de ayuda a los damnificados de Agadir

Madrid, 24. — Procedente de Casablanca regresó el Comité español de ayuda a los damnificados de Agadir. Al frente del mismo llegó el subgobernador del Banco de España, don Epifanio Ridruejo.

En el mismo avión venía el embajador marroquí en Madrid, señor Benneuna. — Cifra.

NUESTROS COLABORADORES

Defensa del español en América

por Enrique Díaz Retg

SE debe a Méjico, la más importante de las naciones de Hispanoamérica por su población (más de treinta millones) y su progreso industrial, la feliz iniciativa de celebrar cada dos años un Congreso de las Academias de la Lengua, correspondientes de la Real Academia de Madrid. Por decisión unánime del II Congreso celebrado en Madrid, este año se reúne el III en Bogotá, capital de la tan culta Colombia. En sucesivos bienios irán reuniéndose los congresos académicos en otras capitales hispanoamericanas, dándose allí cita los miembros de veintiuna instituciones rectoras de la lengua castellana.

Si una Academia, la Real Academia, tiene por lema de su misión, limpiar, fijar y dar esplendor a nuestra habla, cuando tal misión se ejerce por otras veinte instituciones puede asegurarse que el español está bien guardado y cuidado rivalizando en ello los varios centenares de académicos, buenos filólogos y entendidos lexicólogos que forman parte de los organismos rectores, eminentes personalidades como Restrepo en la Academia argentina y Ragucci en la colombiana, que son allí lo que Menéndez Pidal aquí.

Gracias en grandísima parte a la labor constante de aquellas academias el español se salva en América, se defiende y conserva sano y lozano con los mismos valores y prestigios que en España. Gracias también a aquella Prensa en la que figuran periódicos importantes como los de Lima, Caracas, Bogotá y hasta hace poco «Diario de la Marina», de la Habana, antes de que cayera en las manos usurpadoras del Comité de obreros y empleados de la empresa, comité revolucionario obediente a la política comunistoide del barbudo máximo Fidel Castro. Diarios hay, como «Novedades», de Méjico, en los que media docena de escritores de alto valor literario publican frecuentemente artículos de lingüística y filología, dando reglas, haciendo críticas, estableciendo criterios, anotando las irregularidades, solecismos, barbarismos que espigan en el campo periodístico o en las ondas de las emisiones radiofónicas.

Esta que podría llamarse policía del idioma español realizada por académicos, escritores prestigiosos y duchos gramáticos de la profesión periodística, tiene por consecuencia que el español se salve en nuestra América, contribuyendo a que los diarios estén generalmente bien escritos como puedan estarlo los españoles de España. No quiere ello decir que no aparezcan también allí, y tal vez más que aquí, inadmisibles abusos del lenguaje, términos reñidos con la gramática y hasta con el buen gusto y el sentido común. Como muestra de ello voy a indicar algunos de esos esperpentos que saltan como gazapos en la Prensa hispanoamericana, leídos por mí últimamente en varios diarios de allá. Se trata de una demasía intolerable gramaticalmente, y es sacar un verbo de un substantivo, y salga lo que salga. Vayan unas muestras: «balacer», disparar balas, herir o matar a balazos; «despistolizar», desarmar, quitar la pistola a los armados, generalmente maleantes del hampa; «autopsiar», practicar la autopsia en un cadáver; «extorsionar», causar extorsión, hablando sobre todo de dinero para sobornar; «incursionar», introducirse a la fuerza o subrepticiamente en un lugar con malos fines; «sensacionalizar», causar sensación; «explosionar», por explotar o estallar (advierto que la Real Academia admite ya ese verbo pero sólo como un tecnicismo de artillería); «instruccionar», por instruir; «nulificar», por anular; «efectivizar», por hacer efectivo, tener efecto; «extraditar», ordenar o cumplir la extradición; «irrespetar», por faltar al respeto, no obedecer; «orejear», conceder la oreja a un torero; «espectar», por contemplar un espectáculo; «vivar», por vivificar; «vacacionar», por estar de vacaciones; «permisionar», por permitir o dar permiso; «develar», por descorrer el velo; «sesionar», por reunirse o estar en sesión, y como traca final disparatada, «finsemanizar», es decir, irse a pasar fuera el fin de semana. Tales son algunos de los muchos verbos que como prurito o urticaria lingüística, aparecen en muchos diarios hispanoamericanos a pesar de la campaña persistente que los buenos periodistas y los mejores escritores realizan persistentemente. Sin ello, sin ese tesón de policía lingüística y gramatical, nuestra lengua sufriría gran quebranto en Hispanoamérica, y se irían saliendo con la suya algunos mal hablantes que aspiran a tener para cada nación española un español privativo, independiente, que haría de nuestra América una Babel bárbara.

Ministerio de Educación, Cultura y Deporte

Lumumba ha llegado a Nueva York

Leopoldville. — Los oficiales belgas, el embajador Van Den Bosch y el general Cumont a su llegada a los cuarteles de las fuerzas de las Naciones Unidas. — (Foto Cifra)

(Viene de la primera pág.)

«La crisis en el Congo está siendo resuelta de la forma más eficaz en la historia de la O.N.U., si exceptuamos la guerra de Corea, dice el periódico. Y añade: «Está siendo resuelta, también, con gran pericia diplomática; en forma tal, que los rusos se hallan confundidos como señaló el delegado Kumensof, ante el Consejo Y como resultado de la actuación de la O.N.U., el jefe del Gobierno del Congo, Lumumba, ha abandonado todo intento de solicitar ayuda o intervención soviética. — EFE.

Insultos de Radio Moscú contra el jefe de Gobierno de Katanga

Estocolmo, 24. — Radio Moscú, en una emisión dirigida a Alemania, ha calificado al jefe del Gobierno de Katanga, Moise Tshombre, de «traidor» e indicó que su provincia «es un baluarte de tropas coloniales». — EFE.

Equipo de mdicos israelí al Congo

Jerusalén, 24. — Un equipo médico, integrado por dieciséis miembros, saldrá esta noche hacia el Congo a bordo de un avión especial, según ha anunciado un portavoz del Ministerio de Asuntos Exteriores israelí. El equipo estará presidido por Avner Goor, jefe de los servicios sanitarios de Israel. — EFE.

Los africanos promueven disturbios en Bulawayo, Rodesia

Bulawayo, 24. — Los disturbios y desmanes provocados por los africanos en la localidad de Bulawayo continuaron durante toda la tarde de hoy. La policía tuvo que emplearse de nuevo, lanzando bombas de gases lacrimógenos repetidas veces contra los revoltosos, que, después de ser dispersados, volvían a reunirse en grupos de 150 y 200 personas. Todos los coches que pretendían entrar en la ciudad eran apedreados.

La situación empeoró cuando grupos de africanos que ocupaban la parte norte y central de la ciudad, comenzaron a lanzar piedras contra los automóviles en las principales calles y avenidas.

Noticias de última hora indican que dos compañías de soldados blancos, con bayoneta calada, han entrado en la ciudad. — EFE.

Soldados de las Naciones Unidas ocupan varias ciudades congoleñas

Leopoldville, 24. — Alrededor de mil cien soldados tunecinos de las Naciones Unidas han ocupado Luluaburg y han persuadido a unos tres mil soldados congoleños para que depusieran las armas.

La población europea de mil doscientas personas pasó veinticuatro horas de terror hace dos semanas, cuando los congoleños se dispusieron a asaltar un par de edificios en los que se había refugiado la población europea, que inmediatamente pidió ayuda a los paracaidistas belgas.

Un representante de las Naciones Unidas declaró a los periodistas que los congoleños recibieron muy bien a los tunecinos, y que después de desfilar ante el comandante de las fuerzas de las Naciones Unidas depusieron sus armas. Otras fuerzas de las Naciones Unidas han iniciado la ocupación de otras ciudades del país, sin que se hayan producido incidentes.—EFE.

Llamamiento de la Cruz Roja para el envío de médicos al Congo

Ginebra, 24. — Un llamamiento conjunto en favor del envío de equipos médicos al Congo, ha sido formulado esta noche por la Comisión Internacional de la Cruz Roja y las sociedades de la Cruz Roja de La Haya.

Han enviado cablegramas a varias Cruces Rojas de diversos países, así como a otras sociedades similares pidiendo el envío inmediato al Congo de cinco a diez equipos de médicos para ayudar a cubrir las necesidades de la población civil. Este llamamiento se hace en contestación a la urgente petición formulada por el secretario general de las Naciones Unidas.

Una declaración hecha por la Cruz Roja en Ginebra, hace constar que la Cruz Roja noruega enviará un equipo médico a Leopoldville mañana, en avión. Al parecer, la Cruz Roja de Canadá y Líbano están dispuestas a hacer lo mismo. — EFE.

LOS REYES DE THAILANDIA VISITAN EUROPA

Londres. — Los jóvenes reyes de Thailandia corresponden a los saludos de los londinenses a su paso por las calles de la ciudad. — (Foto Cifra)

EL PROXIMO CONGRESO EN BOGOTA DE ACADEMIAS DE LA LENGUA ESPAÑOLA

Se han presentado ponencias para suprimir las consonantes «b», «g» y «x»

Bogotá, 24. — Delegados de veinte países firmarán en esta capital un convenio en virtud del cual cada uno de sus Gobiernos se compromete a defender el idioma castellano y a prestar apoyo moral y económico a las Academias de la Lengua.

La firma del acuerdo se llevará a cabo durante el III Congreso de Academias de la Lengua Española, que se iniciará en Bogotá el próximo día 27 del actual, con asistencia de académicos pertenecientes a las diferentes instituciones de defensa idiomática en Hispanoamérica. El acuerdo será el acto de mayor importancia del programa de trabajo, en desarrollo del cual se presentarán ponencias que, según fuentes competentes, tendrán «verdadero carácter revolucionario».

El Congreso de Academias de la Lengua está considerado como la máxima autoridad en materia de lengua española. Lo integran la Real Academia de España y las correspondientes de Hispanoamérica. Su celebración en la capital colombiana es parte de las ceremonias con que se conmemora este año el 150 aniversario de la independencia del país.

Con esta ocasión, el Congreso de Academias escogerá como académico de la Lengua al presidente Alberto Lleras Camargo, quien ingresará como miembro de número. Lleras Camargo fue nombrado recientemente académico de la Historia.

Se señala que durante el Congreso se presentarán ponencias, algunas de las cuales, de ser aprobadas, modificarían sensiblemente la estructura del idioma castellano. Una de ellas consistiría en suprimir la consonante «v», que quedaría substituida por su equivalente «b». También se suprimiría la «g» cuando su sonido equivale al de la «j», sustituyéndola por esta última. Finalmente, desaparecería la «x» en palabras como «excelente», substituyéndola por una «s».

Hasta ahora han llegado a Bogotá las delegaciones de tres países. El único país que no asistirá al Congreso será la República Dominicana, que no mantiene en la actualidad buenas relaciones con Colombia. — EFE.

Detención del negro que agredió a un abogado y raptó a la esposa

Bethany, Connecticut, 24. — Un negro disparó contra un abogado en su residencia de Long Island, y luego secuestró a la esposa, que pudo ser rescatada por la Policía, que detuvo inmediatamente al negro.

La víctima, Leonard Rothkrug de 32 años, sufrió una herida en un carrillo y en un brazo. El pistolero agresor se entregó sin ofrecer resistencia a las autoridades. La esposa de la víctima informó a la Policía de que el agresor, identificado luego por el nombre de Ruben Blac, le dijo que le habían ofrecido 5.000 dólares para matar a su esposo.

La Policía cree que fueron dos los individuos que irrumpieron en la residencia de los Rothkrug. Rothkrug dijo haber visto dos individuos de color, pero la señora Rothkrug dice que sólo vio al agresor detenido.

Al parecer no existen motivos aparentes para el ataque de que ha sido objeto el abogado. La Policía realiza investigaciones y tiene sometido al agresor a minuciosos y detenidos interrogatorios. — EFE.

Al parecer el conde Home sucederá a Selwyn Lloyd

Londres, 24. — En círculos políticos se hacen conjeturas sobre la posibilidad de que el conde de Home suceda al secretario del Foreign Office, Selwyn Lloyd, de llevarse a cabo una importante reorganización del Gabinete.

Se señala que su nombramiento provocaría una controversia política nacional. El conde de Home es dirigente de la Cámara de los Lores. Se afirma que políticos de ambos bandos protestarán si es nombrado, alegando que durante este crítico período de la política internacional, el secretario de Asuntos Exteriores debe hallarse en los Comunes.

El dirigente de la oposición, Hugh Gaistkel, ya anunció que los laboristas se opondrán enérgicamente a que el secretario del Foreign Office proceda de la Cámara de los Lores.

El conde de Home ocupa actualmente el cargo de secretario para las relaciones de la Mancomunidad.

En los cambios que han de producirse, se señala que Slwyn Lloyd sucederá al canciller del Exchequer, Derik Heathcoat-Emery, y que Duncan Sandys, que ocupa lo cartera de Aviación, sucederá al conde de Home. — EFE.

Fanfani presentará al jefe del Estado la lista del Gobierno, el martes

Para ministro de Asuntos Exteriores suena el nombre de Segni

Roma, 24. — Se espera que el dirigente demo-cristiano Amintore Fanfani presente mañana a la aprobación de los tres pequeños partidos que apoyan a su minoría la lista del nuevo Gobierno, y se cree saber que en dicha lista se incluyen por lo menos dos ex jefes de Gobierno.

También se tiene entendido que Fanfani proyecta presentar la lista ministerial al presidente, Giovanni Gronchi, el martes, aceptando dicho día oficialmente el mandato de formar Gobierno. Después, en el curso de la semana, se enfrentará con la votación de confianza del Parlamento.

Los círculos políticos creen casi seguro que Fanfani designará ministro de Asuntos Exteriores al ex jefe del Gobierno Antonio Segni, cediendo la cartera del Interior al también ex presidente del Consejo, Mario Scelba. Existe incluso la posibilidad de que otro ex jefe de Gobierno, Giuseppe Pella, obtenga otra cartera ministerial. — EFE.

CUBA VENDERA A CHINA ROJA MEDIO MILLON DE TONELADAS DE AZUCAR

Se ha firmado un acuerdo comercial entre los dos países

La Habana, 24. — Cuba venderá a la China roja 500.000 toneladas de azúcar anuales, durante los próximos cinco años, en virtud de un acuerdo de intercambio comercial firmado entre los dos países. También han firmado un acuerdo cultural y científico.

En el primer año del acuerdo, China pagará a Cuba el 20 por ciento de sus importaciones en libras esterlinas, y, el resto, en productos comerciales.

En los restantes cuatro años, Cuba suministrará a la China roja, azúcar en bruto y refinada, y exportará, además, níquel, cobre, manganeso, cobalto, tabaco, judías y café.

Cuba enviará a Pekín una misión para firmar un pacto de crédito en virtud del cual China facilitará a Cuba maquinaria para el desarrollo industrial cubano. En el Ministerio de Asuntos Exteriores se ha indicado que China facilitará a Cuba material agrícola y maquinaria eléctrica, acero y materias primas para la industria farmacéutica, aceite vegetal, sal, frutas y otros artículos. — EFE.

Dos petroleros rusos en Cuba

La Habana, 24. — Otros dos petroleros rusos, el «Belgerd» y el «Kestrem», tienen prevista su llegada a Cuba hoy, con sendos cargamentos de petróleo en bruto soviético, cuya cuantía se desconoce, para ser refinado en instalaciones cubanas.

El petrolero soviético «Pekín», todavía con el tajamar hundido, como consecuencia de una colisión a lo largo de la costa africana, zarpó ayer de la Habana en ruta hacia el mar Negro.

Otro petrolero, el «Volga Dens», partirá mañana con el mismo destino. — EFE.

Raúl Castro sale de Praga para El Cairo

Viena, 24. — El ministro de Defensa cubano, Raúl Castro, dio por terminada su visita a Checoslovaquia y salió de Praga con dirección a El Cairo, próxima etapa del viaje que está realizando.

Raúl Castro visitó Praga a principios de mes, y desde allí, inesperadamente, se trasladó a Moscú, regresando posteriormente a la capital checa. —EFE.

Acto de solidaridad con Cuba suspendido en Argentina

Córdoba (Argentina), 24.—La policía impidió que se celebrase un acto organizado por el «Movimento pro defensa de Cuba», señalando que el acto no había sido autorizado.

Mientras tanto, se anuncia otro acto, con los mismos fines, para el día 26 de este mes, fecha en que se conmemora el III aniversario de la revolución registrada en Cuba, y que llevó a Fidel Castro a ocupar el poder. — EFE.

Trabajadores cubanos en la China comunista

Tokio, 24. — Una delegación de trabajadores cubanos, que ha realizado una visita de un mes a la China comunista, ha emprendido viaje de regreso a Cuba, por vía aérea, según ha informado la agencia comunista China.

Los trabajadores cubanos —añadió la agencia—, que viajan dirigidos por Odón Alvarez de la Campa, fueron recibidos ayer en audiencia por Mao Tse Tung. — EFE.

MUEBLES - DECORACION
JUAN PALLAROLS
POR REACTIVACION Y AMPLIACION
REDUCCION DE PRECIOS
GRANDIOSA EXPOSICION de Mobiliarios y Lámparas
CONSEJO CIENTO, 355 - 359
- Contiguo al P de Gracia -
COMEDORES de 14000 a 70000 pts.
DORMITORIOS de 16000 a 65000 pts.
DESPACHOS de 10000 a 45000 pts.
TRESILLOS de 3500 a 30000 pts.
RECIBIDORES extenso surtido.
MUEBLES AUXILIARES
Cómodas-Secreters-Muebles Bar
Mesas Juego y Centro-Silloncitos
Carritos Te-Relojes Pié, etc.
MUEBLES para CASA DE CAMPO
LAMPARAS para Dormitorio - Comedor
Sala de estar-Despacho - Hall, etc.
Estudio Artistico para Decorac
y Muebles de Encargo.
FACILIDADES DE PAGO

BODAS BANQUETES
FIESTAS FAMILIARES
SALONES
HOTEL ORIENTE
RESERVEN FECHA CON ANTELACION
ANTES DE COMPROMETERSE
VISITAR NUESTROS SALONES

le ofrecemos el más extenso surtido de prendas propias para
CAMPO Y PLAYA
A
¡¡PRECIOS MUY INTERESANTES!!

SOUQUETS Cab.: espuma nylón extra ... ... 3 pares por	85'—
PANTALON tejano; corto, para niños 3 años	59'—
BLUSON Sra.; interlock, colores preciosos, m/corta.	93'—
SLIP interior, Cab.; algodón interlock	20'—
BLUSON niña; rizo extra, s/manga, colores preciosos (8 años)	77'—
PLAYERA Cab.; algodón interlock, m/corta	97'—
BLUSON Sra.: interlock, modelo pullover, m/corta ...	119'—
PLAYERA niño; rizo extra, colores vivos, m/corta (8 años)	98'—
SLIP baño, Cab.; espuma nylon	105'—
FALDA tejana; con peto y tirantes, para niña 3 años.	109'—
CARDIGAN Sra.; perlé	129'—
CAMISA Cab., popelín extra, m/corta	125'—
PLAYERA para Sra.; camisera, de hilo, m/corta ...	167'—
PANTALON tejano, Cab.	129'50
CAMISA Cab.: nylón 100 x 100...	165'—
FALDA Sra.; preciosos estampados	245'—
PANTALON tejano, Sra.; calidad extra	170'—
FALDA plisada, Sra.; indeformable e indesplisable ...	425'—
PLAYERA Cab.; semi-hilo, muy fresca...	200'—

Obsequiamos a nuestros clientes con cupones para el sorteo de
«3 MAGNIFICOS REGALOS»

1.° El 25.° aparato Televisor «IBERIA».
2.° La 54.ª moto «VESPA».
3.° Un viaje «VACACIONES GRATIS», de 10 días para dos personas, a París - Lourdes - Valle de Arán, organizado por Viajes MARPI, S. A.

CASA VILARDELL

Ministerio de Educación, Cultura y Deporte

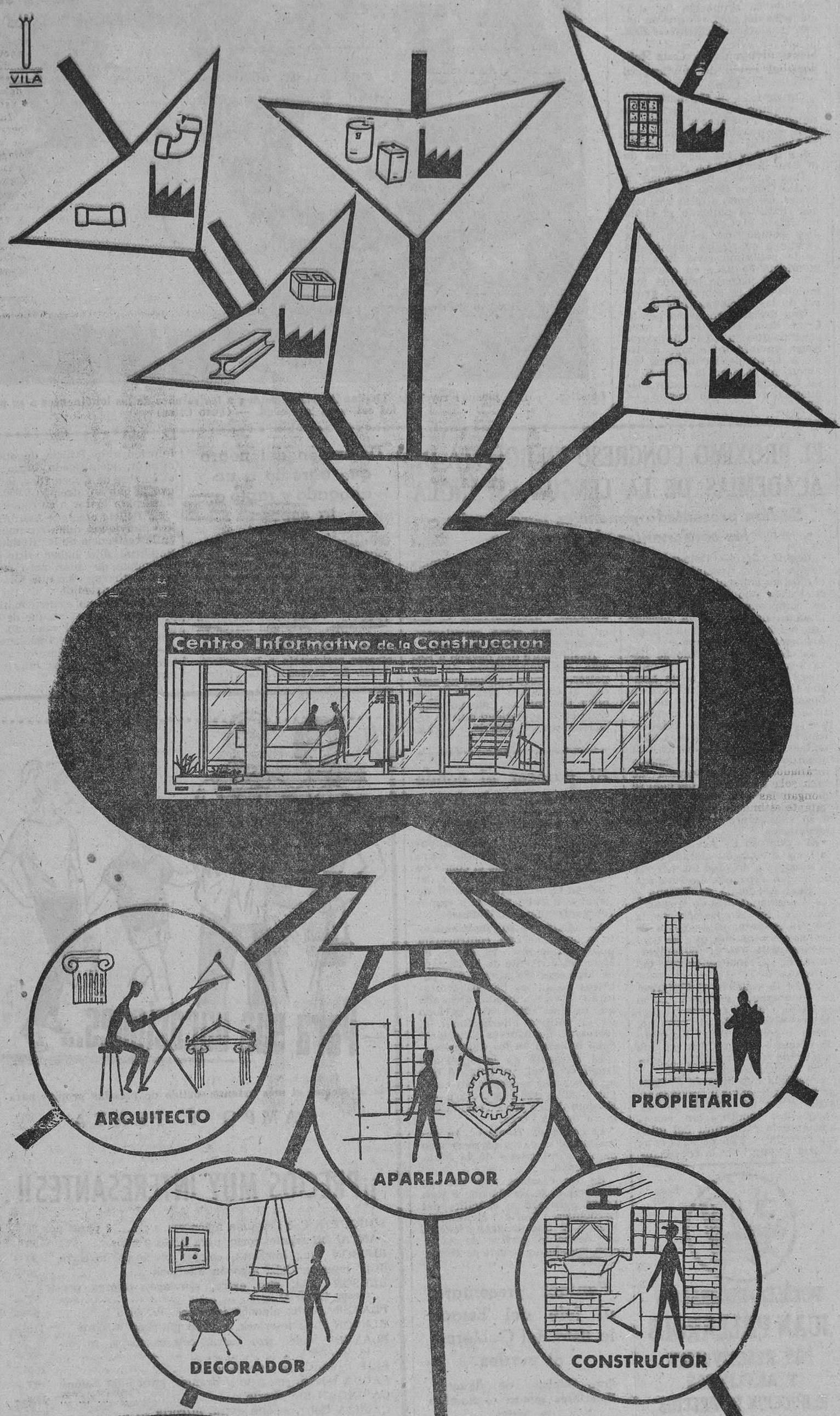

EL C.I.C. HA ABIERTO SUS PUERTAS

NUESTRO PROGRAMA

1.° - El C. I. C. es una exposición permanente de materiales y elementos para la construcción, de entrada libre y con servicio de información gratuíto e imparcial, sobre los productos expuestos.

2.° - El C. I. C. es el punto de reunión de los tres grandes estamentos del ramo: Fabricantes, Técnicos y Propietarios.

3.° - El C. I. C. orienta a los interesados-visitantes mediante las muestras expuestas en forma funcional.

4.° - El C. I. C. informa sobre los productos expuestos con absoluta imparcialidad y en un sentido puramente demostrativo, pero no aconseja las posibles soluciones de los problemas técnicos, ni la elección de materiales, que en todo caso serán de libre elección del correspondiente técnico o visitante.

5.° - El C. I. C. no vende ni percibe posteriores comisiones.

6.° - El C. I. C. sirve a los Fabricantes como nuevo canal de distribución de sus productos, divulgando funcionalmente las cualidades de los mismos y allanando el camino de los agentes de ventas.

7.° - El C. I. C. colabora con los Técnicos (Arquitectos, Aparejadores, Decoradores, Constructores), ofreciendo una solución rápida y completa al planear los proyectos, mostrándoles reunidos en forma funcional todos los elementos que precisan, teniéndoles informados de las novedades expuestas.

8.° - El C. I. C. informa a los Propietarios sobre los materiales y elementos expuestos, de forma que les permita una elección acertada.

9.° - El C. I. C. ofrece al público en general sus salones de entrada libre y su servicio informativo, gratuíto e imparcial.

10.°- El C. I. C. pone a disposición del Sector de la Construcción un nuevo Servicio que coadyuva al perfeccionamiento de la Construcción española, situándola a nivel internacional.

BARCELONA

Centro Informativo de la Construcción S.L.

EXPOSICION PERMANENTE DE MATERIALES Y ELEMENTOS PARA LA CONSTRUCCION

Ministerio de Educación, Cultura y Deporte

RUSIA COMETIO UN ACTO DE PIRATERIA AL ABATIR AL «RB-47»

Estados Unidos presentará pruebas sobre este hecho ante el Consejo de Seguridad

Sede de las Naciones Unidas (Nueva York), 24. — El embajador de los Estados Unidos, Henry Cabot Lodge, proyecta presentar ante el Consejo de Seguridad de la ONU pruebas que demuestran que las acusaciones de Rusia en torno al último incidente del avión norteamericano carecen en absoluto de fundamento.

Lodge prepara el informe que presentará al Consejo de la ONU cuando éste reanude su debate en torno al «RB-47» derribado el primero de julio, el lunes próximo.

En círculos allegados a la delegación norteamericana en las Naciones Unidas se pone de relieve que Lodge está dispuesto a demostrar que «en ningún momento durante el vuelo el «RB-47» se aproximó más cerca de los cincuenta kilómetros de la costa soviética».

Lodge presentará detalles para demostrar que la actitud soviética al derribar el aparato fue «criminal» y constituyó un acto de «piratería». — EFE.

Explosión a causa del gas, en Richmond

Resultaron cuatro heridos, dos de ellos, graves

Londres, 24. — Cuatro hombres resultaron heridos, dos de ellos gravemente, al producirse una explosión que siguió a un incendio en unas instalaciones de gas en Richmond.

Las llamas alcanzaron una altura de treinta metros antes de que pudieran ser dominadas y unas cien casas de las inmediaciones tuvieron que ser evacuadas inmediatamente ante el temor de nuevas explosiones.

LA LIGA ARABE CONSIDERA GRAVE QUE PERSIA HAYA RECONOCIDO A ISRAEL

El Sha justificó su decisión porque hace años lo reconoció «de facto»

El Cairo, 24. — Un portavoz de la Liga Arabe ha declarado hoy que el reconocimiento por parte de Persia de Israel es considerado como un asunto grave, especialmente por el hecho de que Persia sea un país islámico.

El sha de Persia al anunciar el reconocimiento de Israel indicó que «no se trataba de nada nuevo, ya que el reconocimiento «de facto», fue concedido hace años, y que se había enviado un representante a Tel-Aviv que fue más tarde llamado para que regresara a Persia. — EFE.

Jordania también se sorprende

Amman 24. — El primer ministro jordano Hazza Majali ha dicho que su Gobierno lamenta profundamente la decisión de Irán a reconocer a Iesrael y su intención de establecer relaciones diplomáticas en dicho país. «Esperábamos que Irán como Estado islámico y amistoso no adoptaría tal paso hasta que los derechos legales de los refugiados árabes fuesen reconocidos», dijo Majali. — EFE.

Fallece un ministro del Gabinete Bruening

Bad Godesberg (Alemania), 24. — El que fue ministro de Agricultura alemán y embajador de Alemania en Londres, Hans Schlange-Schoeningen, ha fallecido en esta ciudad, según se ha revelado hoy. Contaba 74 años de edad.

Schlange-Schoeningen, uno de los más prominentes políticos de la república de Weimar, fue ministro de Alimentación y Agricultura en el Gobierno de Heninrich Bruening, desde 1931 a 1933, año en que Bruening fue sustituido como canciller por Adolfo Hitler. Posteriormente fue embajador de Alemania en Londres, retirándose de la actividad política en 1955. — EFE.

Centenares de incendios forestales en Estados Unidos

Portland (Oregón), 24. — Un espeso humo se eleva hacia el sepacio, desde centenares de incendios que se registran en los bosques de las regiones del nordeste y occidente de los Estados Unidos. A causa de los fuegos han muerto ya cuatro personas y se registran daños por valor de varios millones de dólares.

En Idaho y Oregón, los incendios han devastado centenares de miles de hectáreas de terreno cultivado, pese a los denodados esfuerzos realizados para extinguir los fuegos.

En Montana y Wyoming se registraron también incendios y otros en el sur de California. — EFE.

KRUSCHEF DESEA ARRIESGAR EL JUEGO HASTA EL MAXIMO

Londres, 24. — El «Sunday Times» dice hoy que es evidente que Nikita Kruschef se propone arriesgar hasta el límite las perspectivas de victoria «en un juego extremadamente peligroso».

«Su técnica —dice el periódico— ha sido el amenazar a los Estados Unidos y a alguna otra potencia occidental con tomar medidas si lleva a cabo algo —que en ningún caso tal potencia o los Estados Unidos se propone realizar— para luego anunciar a los cuatro vientos que gracias a la actitud soviética se ha podido evitar un peligro del que los occidentales hubiesen sido responsables. Así ha sucedido con la cuestión de Cuba, y así también en lo que respecta al Congo.

»Por otra parte, Kruschef opina que los Estados Unidos en plena campaña electoral, es un objetivo fácil para llevar a cabo su técnica de juego. Pero no se da cuenta de que juzga mal tanto la potencia norteamericana como la unión entre los países occidentales. Y en esto radica el peligro, si insiste en mantener una situación de aguda tensión internacional.

»Sin embargo, podemos tener cierta tranquilidad por el hecho de que, hasta ahora, las palabras de Kruschef han sido más violentas que sus obras. Aunque el incidente del RB-47 derribado constituyese una acción más peligrosa.

»No es que, con ello, Rusia desee la guerra. Pero es evidente que Kruschef desea arriesgarse en el juego hasta el límite. Y el juego es muy peligroso. Nunca han sido las Naciones Unidas instrumento tan importante para la paz como hasta la fecha» —termina diciendo el periódico.—EFE.

Veinte muertos en accidente automovilístico en Kyoto

Tokio, 24. — Unas veinte personas han resultado muertas y un número no determinado heridas, cuando un autobús, al patinar sobre una carretera montañosa de Kyoto, se estrelló contra una valla y cayó por un terraplén.

En el vehículo viajaban cuarenta personas. — EFE.

Declaración del autor de la agresión a Kishi

Tokio, 24. — Taisuke Aramaki, el derechista japonés de 65 años de edad que asestó unas puñaladas en la pierna al primer ministro, Khisi, hace diez días, ha declarado hoy a la policía que consiguió una insignia del partido liberal democrático, que le fue facilitada por un miembro del ejecutivo de dicho partido. Aramaki añadió que la insignia le facilitó la entrada en la residencia oficial de Kishi durante la ceremonia celebrada con ocasión de la elección de Hayato Ikeda como presidente del partido liberal demócrata.

Aramaki, que no quiso revelar el nombre del miembro del ejecutivo que le facilitó la insignia, dijo que él no proyectaba dar muerte a Kishi, sino solamente herirle.

La policía dice que Aramaki perpetró el atentado contra Kishi como acto de protesta contra el tratado de seguridad norteamericano-japonés y anuncia que siguen las investigaciones para determinar si Aramaki está relacionado, de alguna forma, con una conjura derechista para asesinar a Kishi.

Mientras, se cree saber que Kishi abandonará el hospital donde se encuentra dentro de poco. — EFE.

Conversaciones entre la India y Nepal para enfrentarse a China

Nueva Delhi, 24. — El rey Mahendra, del Nepal, ha abandonado Nueva Delhi, para dirigirse a Darjeeling, después de haber celebrado una serie de conversaciones con el jefe del Gobierno indio, Nehru y otros miembros de su Gabinete.

En círculos autorizados se señala que las conversaciones versaron principalmente sobre los acontecimientos fronterizos entre Nepal y los comunistas chinos y la perspectiva de establecer una cooperación más estrecha entre la India y Nepal en su actitud hacia la China Roja. — EFE.

CONVOCATORIA PARA EL INGRESO EN LA ESCUELA OFICIAL DE PERIODISMO

El plazo de admisión de solicitudes finalizará el 31 de agosto

Madrid, 19. — La Dirección General de Prensa hace público que ha quedado abierto el plazo de presentación de solicitud para el ingreso en la Escuela Oficial de Periodismo, correspondiente al curso académico 1960-61 y con arreglo a las Ordenes Ministeriales de 7 de marzo de 1953 y 20 de julio de 1957 («Boletín Oficial del Estado» del 27 de marzo de 1953 y del 25 de julio de 1957, respectivamente).

Para optar al ingreso se requiere estar en posesión del título de bachiller superior o título que pueda considerarse equivalente, contar una edad inferior a treinta y ocho años en la fecha final de la convocatoria y presentar una memoria autobiográfica de una extensión aproximada de veinte folios mecanografiados a doble espacio y por una sola cara, en la que se expongan las razones que el solicitante estima como signos de su vocación periodística y disposición profesional, así como sus reacciones subjetivas ante los más importantes acontecimientos de carácter público y privado.

Los ejercicios de ingreso, que se celebrarán en Madrid el mes de septiembre, consistirán en pruebas orales y escritas que pongan de manifiesto la vocación y aptitud del aspirante para el ejercicio profesional. Y en la traducción, sin diccionario, de una lengua moderna elegido libremente por el aspirante, entre francés, inglés, portugués, alemán o italiano. El examen será escrito, tendrá carácter eliminatorio, pero en el caso de ser aprobado se reconocerá su validez siempre que el alumno apruebe el oral en la convocatoria de 1961, de no ser así, quedará anulado automáticamente.

Las solicitudes, formuladas al director de la Escuela, habrán de presentarse junto a la memoria autobiográfica en la Secretaría del Centro, Zurbano, núm. 5, Madrid, a las horas de oficina, cerrándose el plazo de admisión de las mismas el día 31 de agosto. En las instancias se hace constar de modo inequívoco, el idioma elegido por el solicitante, para el examen de ingreso, así como el título o títulos de los estudios realizados. Los alumnos que hubiesen aprobado el examen escrito en la anterior convocatoria, deberán presentar solicitud dentro del mismo plazo, con objeto de verificar el examen oral, bien entendido que si no lo aprueban en la presente convocatoria, perderán los derechos concedidos.

Verificadas las pruebas, quienes sean admitidos como alumnos de la Escuela, presentarán la documentación propia del expediente académico, requisito rigurosamente indispensable para verificar la matrícula en el curso. La documentación comprende partida de nacimiento, título o títulos o certificación de estudios, certificado negativo de antecedentes penales. Dos fotografías para carnet y los testimonios que se consideren oportunos aducir como méritos adicionales.

Con objeto de favorecer la concurrencia de aspirantes intelectualmente dotados, con vocación probada y merecedores de asistencia económica, la Escuela convocará durante el mes de octubre un concurso para la concesión de becas entre los alumnos que hayan aprobado con mejor puntuación.

En la Secretaría de la Escuela de Periodismo se facilitan formularios para las solicitudes de ingreso.

la venta más sensacional de prendas actuales de verano en la ya tradicional

5ª GRAN LIQUIDACION ESPECIAL

TIPO AMERICANO

Recuerde los miles de personas que el año pasado se beneficiaron y sea usted de los primeros en adquirir su traje de verano a estos precios:

TRAJES FRESCO, de 1.290 ptas. a 790 ptas.
TRAJES ALGODON JUMEL, de 850 ptas. a 590 ptas.
PANTALONES ALGODON REFORZADO, de 290 ptas. a 190 ptas.
etc., etc.

Y todo con la calidad que ha hecho famoso a

Maxcali

Rambla Canaletas, 138 (junto Plaza Cataluña)
Avda. Roma, 155 (junto Muntaner)

Sucursales en: MADRID - ZARAGOZA - VALLADOLID

CRUCERO de VERANO

23 de Agosto al 9 de Septiembre

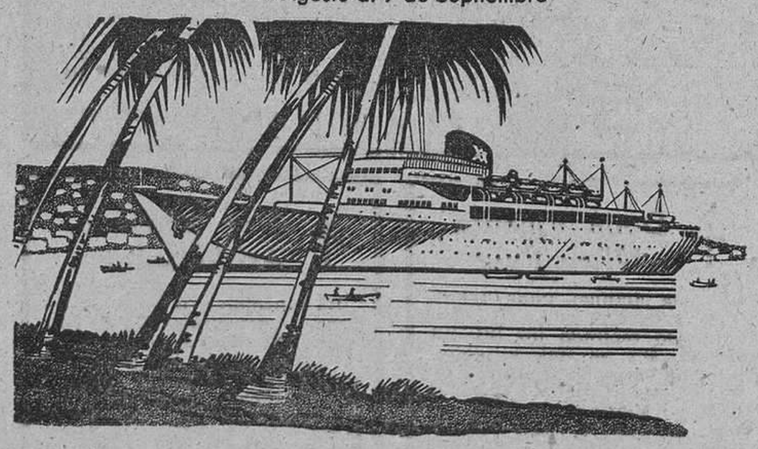

VAYA HACIA LO BELLO Y LO EXOTICO

A bordo del lujoso hotel flotante
TOTALMENTE CLIMATIZADO

CABO SAN VICENTE

ATENAS - BEIRUT - JERUSALEN - PORT-SAID - EL CAIRO y ALEJANDRIA

Viva la infinita felicidad de descansar sobre el mar, en un ambiente único, admirando los bellos lugares marcados por la historia...

PARA INFORMES en su AGENCIA DE VIAJES y en

YBARRA

Vía Layetana, 7 - Teléfono 21 - 47 - 31 - BARCELONA

Ministerio de Educación, Cultura y Deporte

RELIGIOSAS

«QUISO DIOS A ESPAÑA HONRAR»

Tres fueron los discípulos distinguidos por Jesucristo con singular amor de predilección: Pedro y los dos hijos del Zebedeo, Juan y Santiago. Los tres estuvieron presentes como testigos excepcionales en la Transfiguración de Jesús en el monte Tabor y los tres asistieron en el Huerto de los Olivos a la pavorosa escena de la anticipada agonía del Señor.

Y como si Jesús hubiera querido darles un irrefutable testimonio de su inefable amor, a los tres les confió otros tantos nobilísimos cargos: a Pedro, la dirección suprema de su Iglesia; a Juan, la dulce custodia de María en el traspaso patético del Calvario, y a Santiago... A Santiago, Hijo del Trueno, hemos de inferir por el curso de la historia, le confió la evangelización de España. Pedro, custodio de la fe; Juan, depositario del amor, y Santiago, paladín de la esperanza.

En los confines oscuros y remotos donde la geografía del Imperio romano identificaba el fin de la tierra, Finisterre, Santiago, capitán a bordo de la nave de nuestra Patria, levó las anclas de la esperanza para exportar más tarde por singladuras de heroicas generosidades la buena nueva del Evangelio al mundo descubierto.

La historia de España es como el pulmón de vela de una nave hinchado por el soplo poderoso de la invencible presencia de Santiago. Y así como este Hijo del Trueno escuchó a orillas del lago de Genesaret las palabras de Jesús que le invitaban a ser pescador de hombres y las aceptó con insobornable docilidad, del mismo modo España, asentada por una parte a orillas del mar de la civilización antigua y por la otra punta a orillas del mar desconocido, escuchó las palabras de Santiago y cumplimentó con asombrosa fidelidad la misión evangelizadora de otras tierras.

A lo largo y a lo ancho de la Edad Media los caminos de España eran como las arterias del cuerpo de Europa por donde galopaba la sangre de las inmensas romerías hacia el sepulcro de nuestro Apóstol, corazón de Compostela. Los votos y promesas de los fieles de todos los pueblos de Europa se cifraron en la esperanza inmarcesible de la asistencia de Santiago. Y empeñados los españoles en hacer del sepulcro de Santiago un prodigioso monumento a la Esperanza alzaron la basílica de Compostela para que el genial maestro Mateo esculpiera primorosamente en piedra viva el Pórtico de la Gloria. Por la Esperanza, a la Gloria; por Santiago a la evangelización de medio mundo; por nuestro Patria, estribo de oro para el pie de la Cruz, a completar por la incorporación de otras razas el Cuerpo Místico de Jesucristo en la tierra.

El celestial patronato de Santiago sobre España, confiado al apóstol oficialmente por la Iglesia, es la mejor patente de todos los innumerables y gloriosos servicios que él nos ha prestado siempre y la garantía más firme de nuestra inquebrantable fidelidad a su indefectible protección.

El anónimo autor del poema de Fernán González, exaltado por la fiebre lírica en alabanza de España, escribió en balbucientes alejandrinos inmortales:

«Fuertemente quiso Dios a España honrar
cuando al santo apóstol quiso aí embiar,
de Inglatierra e Francia quísola mejorar
que non yaze apóstol en todo aquel logar».

JOSE MARIA MILAGRO, O. P.

OBRA DE EJERCICIOS PARROQUIALES

Tanda de ejercicios para matrimonios

Dirigida por el R. P. Alejandro Rey-Stolle, S. J.; tendrá lugar, durante los días uno al siete de agosto, en la Casa de Ejercicios de Sarriá, la anunciada tanda de ejercicios en completo retiro para matrimonios.

La entrada será el lunes, día 1, a media tarde, para salir el domingo, día 7, después de la Santa Misa.

Cuarenta Horas

Empiezan hoy en la parroquia de Santa María de Cervelló (San Carlos-Barceloneta).

Santos de hoy

Santiago Apóstol, Patrono de España. Ss. Cristóbal, Cucufate, Pablo, Florencio, Félix, Teodomiro, Valentina, vg.; Magnerico, obispo.

Barcelona llama a Sabadell

Lámparas ABELLO acaba de **inaugurar** en sus grandes establecimientos una **extraordinaria** exposición y venta de los acreditados **colchones de muelles SEMA Delta-loc** con tensión regulada al precio **convincente de 825 Ptas.** Ofreciéndolo a las clases laborales **en 225 Ptas. de entrada y 6** meses a 100 ptas. mensuales **sin letras ni recibos** en su domicilio, pudiendo efectuar **el pago a su** comodidad en **nuestras oficinas. Lámparas Ramblas, Canuda, 2, pral., Esquina Ramblas, Lámparas Abelló, final Puerta del Angel, 4, primera planta.**

Muebles FANLO — PARA OFICINAS Y DESPACHOS — JOVELLANOS 1

HERNIADOS — Usad aparatos **TORRENT** sin tirantes, bultos ni molestias, por su gran comodidad, precisión y seguridad son siempre los preferidos. C.S. 6337

No compren nada sin antes visitarnos

CASA TORRENT 13, Unión, 13; y 124, Rambla Cataluña, 124, principal (chaflán Córcega). BARCELONA

NOTICIARIO LOCAL

LA FESTIVIDAD DE SANTIAGO APOSTOL

Actos organizados por el Arma de Caballería

Para hoy, festividad de Santiago Apóstol, Patrón del Arma de Caballería, la Agrupación Blindada Numancia número 9, ha organizado varios actos que se iniciarán con una solemne misa en el Santuario de la Virgen del Carmen a las once de la mañana, a la que asistirán las autoridades, representaciones de los Cuerpos de la guarnición y de los organismos oficiales.

En el acuartelamiento de dicha agrupación se servirá una comida extraordinaria a la tropa.

Mañana, a las diez, se celebrará una misa de réquiem, en el santuario antes nombrado, por las almas de los que en vida pertenecieron a la citada Arma.

La cena, que tradicionalmente reúne a los jefes y oficiales de Caballería con motivo de la festividad de su Santo Patrón, tendrá efecto hoy a las 22 horas, en los jardines del R. C. de Polo de Barcelona, en Pedralbes.

Vida social

Nuevo cónsul del Ecuador

Por S. E. el Jefe del Estado ha sido concedido el correspondiente exequátur a favor del señor Carlos A. Vivanco Félix, nombrado cónsul general del Ecuador en Barcelona.

Bodas

En la parroquia Mayor de Santa Ana, de nuestra ciudad, se celebró el enlace matrimonial del joven don José Grau Bolsa, hijo de don José y doña Agueda, con la bella señorita Concepción Farrus Gausiach, bendiciendo la sagrada unión el reverendo vicario de la parroquia de San Pedro de las Puellas.

Actuaron de padrinos don José Farrús García y don José Grau Pons, y firmaron el acta, como testigos, don Rodolfo Arnau Tost y don José Vila Vilá.

Después del ágape nupcial, los recién casados partieron en viaje de bodas a Montserrat y a distintas ciudades españolas.

Natalicios

—Doña M.ª Paloma Ramírez Olivera de Sabater, esposa de don Manuel Sabater Berná, ha dado a luz, felizmente, a un precioso niño, primero de sus hijos, al que será impuesto, con las aguas bautismales, el nombre de Diego.

El recién nacido es nieto de nuestro particular amigo y compañero don Diego Ramírez Pastor, ex presidente de la Asociación de la Prensa.

A los venturosos padres y a don Diego Ramírez y esposa, doña Pilar Olivera Baylos de Ramírez, testimoniamos nuestra cordial enhorabuena por el grato acontecimiento.

* * *

El hogar de los esposos don Federico Udina Martorell y doña María Antonia Abelló de Udina se ha visto alegrado con el nacimiento de una niña, noveno hijo de su matrimonio, que en las aguas bautismales ha recibido los nombres de María Vedruna, María José e Isabel.

ACTOS DEL CENTRO GALLEGO

Hoy, gran romería gallega en el apeadero de Vallvidrera, a las diez de la mañana, con diversos actos, entre ellos un solemne oficio religioso y procesión a las doce horas: «Xantar enxebre», a las 15 horas; partido de fútbol entre el Club de Fútbol Vallvidrera y la Unión Deportiva Centro Gallego, y a las 18'30, baile campestre, finalizando la romería a las 21'30 horas.

SUCESOS

Desarticulación de un nuevo procedimiento para timar

Inspectores de la B.I.C., de esta Jefatura Superior de Policía, han procedido a la detención de un individuo que había inventado un nuevo procedimiento para alcanzar cantidades en metálico por un nuevo procedimiento.

Se trata de Daniel Alejandro Marín Fernández, de 28 años, natural de Logroño, que ha tenido cuentas pendientes con la Justicia y ha sufrido arrestos y la aplicación de la Ley de Vagos, el cual, conocedor de las personas que representaban o tenían tratos comerciales de Logroño con comerciantes de Madrid y Barcelona, fingiéndose amigo de los mismos y conocedor de sus negocios, se presentaba en comercios preguntando si había llegado el representante o cliente de la entidad visitada, añadiendo que tenía el encargo de adquirirle tiquets para un homenaje que, por regla general, el precio era de 325 pesetas. La contestación era negativa, pero luego él mismo llamaba por teléfono a la casa visitada, fingiéndose el representante o cliente y añadiendo, en la conversación, que había tenido una pane, que se encontraba en la carretera parado, en espera del arreglo de su coche, y, a la vez, rogaba que si había ido una persona preguntando por él le abonaran el importe de los tiquets o entradas, que había antes indicado, pues a su llegada abonaría el importe.

La artimaña daba su fruto, y poco después, al presentarse de nuevo, le era abonado el importe de los cinco tiquets, que por regla general sumaban 1.625 pesetas. Otras veces eran entradas para corridas de toros, que fingía tener en su poder o para irlas a buscar y, en este caso no regresaba más, pero en el de los tiquets, entregaba unos impresos de un restaurante, que ya tenía preparados, consiguiendo la cantidad propuesta.

Por este procedimiento logró, en Barcelona, en el término de unos 20 días, timar a doce casas, todas ellas del comercio de bebidas, casas de seguros y tejidos, y se ha sabido que, en Madrid, los timados son siete importantes casas de seguros, bebidas y de hierro.

La detención se efectuó cuando fue a uno de los comercios, por segunda vez, y el dueño, dudoso de la verdad de la propuesta, dio conocimiento a la policía, que fue la que procedió a entregar el dinero y detener al timador, desarticulando, de esta forma, este timo, que era un pingüe negocio para el autor. La cantidad estafada, según propia declaración, asciende a más de 40.000 pesetas, habiendo sido puesto el detenido a disposición de la autoridad judicial.

Incendio en un almacén

Los bomberos acudieron a primeras horas de la mañana a sofocar un incendio declarado en el almacén de «Frasquerías Pedret, S. A.», de la calle de Farnés, de la barriada de Collblanch.

El fuego se inició, ignorándose de momento las causas, en un depósito de gas-oil. Las pérdidas no están valoradas, pero se cree que son de consideración. No hubo, afortunadamente, desgracias personales que lamentar.

Hurtos denunciados

Del interior del auto, que Gerard Reuter tenía en la plaza Sanllehí, le desaparecieron ropas y efectos por un valor de 3.700 pesetas.

—La súbdita israelí Bella Qaissman denunció que, en la calle de Pelayo, le sustrajeron el bolso con 35 dólares americanos, seiscientas pesetas y una sortija de brillantes que valora en cuatro mil pesetas.

¡Gran oportunidad!

CRETONAS

COLORES SOLIDOS 12'90 PESETAS METRO

ALMACENES RODRIGUEZ

Ronda San Pedro, 8 * Pelayo, 60

† Doña Josefa Argelich Baró

Vda. de Marcelino Plá, ha fallecido cristianamente, a los 76 años (E. P. D.). — Sus afligidos: hijos José y Concepción, hijos políticos Dolores Cardona y Juan Cuyás, nietos Jorge, José M.ª, Carlos y Ana-M.ª; hermana Emilia, hermano político, sobrinos, primos y demás familia, les suplican le tributen un recuerdo en sus oraciones y se sirvan asistir a la casa mortuoria, Travesía de San Antonio, n.º 19, hoy lunes, a las 11'30, para acompañar el cadáver a la parroquia de San José, de Gracia, y después al cementerio de San Gines.

No se invita particularmente

† ANGELITA B GUER LAZARO

VIUDA DE B. BARBA

Falleció ayer, día 24, a los 77 años de edad, confortada con los Santos Sacramentos y la Bendición Apostólica

(E. P. D.)

Sus afligidos: hijos Angelita y Buenaventura, hijos políticos Isabel Martínez y Eduardo Tegido, nietos M.ª Teresa, Buenaventura, M.ª Isabel, Beatriz, Pepita y Jorge Pischzek; sobrinos Pepita, Enrique Montserrat y Narciso Viñas, hermanos políticos Isabel Barba y Federico Ribera, y demás familia, al participar a sus amigos y conocidos tan sensible pérdida les suplican le tributen un recuerdo en sus oraciones y se sirvan asistir a la casa mortuoria, Rambla de Cataluña, n.º 52, hoy lunes, a las once y media de la mañana, para acompañar el cadáver a la iglesia parroquial de Nuestra Señora de los Angeles y después al cementerio del Sudoeste.

NO SE INVITA PARTICULARMENTE

† Don Juan Jordana Sala

Perito electricista, ha fallecido a la edad de 53 años, habiendo recibido los SS. SS. y la B. A. (E. P. D.). — Sus afligidos: hijos, José María, Luis Juan; hija política, Nuria; hermana Pepita y demás familia, al participar a sus amigos y conocidos tan dolorosa pérdida, les suplican le tributen un recuerdo en sus oraciones y se sirvan asistir a la casa mortuoria, calle San Quintín, 28, hoy lunes, a las once de la mañana, para acompañar el cadáver a la iglesia parroquial.

† Don Salvador Ibáñez Bayona

Ha fallecido, confortado con los AA. EE. y la B. A. (E. P. D.) Sus afligidos: esposa Amparo Colomer Tortosa, hijo José, hija política Francisca Iñiguez, nieta, hermanos políticos, sobrinos, primos y demás familia, al participar a sus amistades tan dolorosa pérdida les suplican un recuerdo en sus oraciones y se sirvan asistir a la casa mortuoria, calle Tantarantana, n.º 2, hoy lunes, a las 12 de la mañana, para acompañar el cadáver a la iglesia parroquial de San Cucufate y después al cementerio de Las Corts.

No se invita particularmente

† Don Vicente Esteve Llauradó

Ha fallecido a los 59 años, habiendo recibido los SS. SS. y la B. A. (E. P. D.) — Sus afligidos: esposa Mercedes Casas, hijos José M.ª Montserrat, Luis, M.ª Mercedes y Vicente; hijos políticos Francisco Balcells, Lolita Martínez y José Rafel; nietos, hermanos Luis, José M.ª y Mercedes; hermanos políticos, sobrinos, primos y demás familia, al participar a sus amistades tan dolorosa pérdida les suplican un recuerdo en sus oraciones y se sirvan asistir a la casa mortuoria, calle Bruch, n.º 26, hoy lunes, a las doce, para acompañar el cadáver a la parroquia de San Olegario y luego al cementerio del Sudoeste.

No se invita particularmente

†

Doña Dolores Pujol Albiñana

Ha fallecido a los 83 años, habiendo recibido los SS. SS. y la B. A. (E. P. D.) — Sus afligidos: sobrinos, demás familia y la razón social «**Hijos de Felio Julià**», al participar a sus amigos y conocidos tan dolorosa pérdida les suplican le tributen un recuerdo en sus oraciones y se sirvan asistir a la casa mortuoria, calle San Andrés, n.º 458, mañana martes, a las 10 de la mañana, para acompañar el cadáver a la iglesia parroquial de San Juan de Mata y después al cementerio del Sudoeste.

No se invita particularmente

† Doña Vicenta Oliva Puig

Vda. de Manuel Pons Triadó

Ha fallecido a los 77 años, habiendo recibido los SS. SS. (E. P. D.) — Sus afligidos: hijo Rafael, hija política, Josefa García, nietos, hermana política, sobrinos, primos, demás familia y «**Transportes Pons**», al participar a sus amigos y conocidos tan irreparable pérdida les suplican le tributen un recuerdo en sus oraciones y se sirvan asistir a la casa mortuoria, calle Urgel, n.º 81, hoy lunes, a las 10 de la mañana, para acompañar el cadáver a la iglesia parroquial de San Joé Oriol y después al cementerio de San Gervasio

No se invita particularmente

† Don Mariano Ariño Boltaña

Ha fallecido a la edad de setenta y cuatro años (E. P. D.). — Sus afligidos: esposa, Teodora Leria; hijos, Milagros, Ladislao, Ester, Emilio y Marina; hija política, Luisa Buscarons; hermanos, sobrinos, demás familia y la comunidad de Monjas Agustinas Ermitañas, al participar a sus amigos y conocidos tan sensible pérdida, les suplican un recuerdo en sus oraciones y se sirvan asistir a la casa mortuoria, calle Industria, 378, hoy lunes, a las nueve y media de la mañana, para acompañar el cadáver a la iglesia parroquial del Espíritu Santo y de allí al cementerio del Sudoeste.

†

D. Tomás Cabeza Codina

VIUDO DE DOÑA ADELA COLOMER

MAESTRO PARTICULAR DE ESPARRAGUERA (RETIRADO)

Falleció el día 19 del actual, á la edad de 83 años, habiendo recibido los Santos Sacramentos y la Bendición Apostólica

(E. P. D.)

Sus afligidos: hija M.ª de los Angeles, hijo político José-Manuel Rosich, nieto Juan, hermana Conchita, hermana política, sobrinos, sobrinas políticas, primos, demás familia y las razones sociales «HULES E IMPERMEABLES ROSICH, S. A.», «ROSICH Y PUIGDENGOLAS, S. A.» y «ROSICH Y SUBIRANA, S. L.», al recordar a sus amistades tan dolorosa pérdida les ruegan le tengan presente en sus oraciones y les agradecerán la asistencia a los funerales que, en sufragio de su alma, se celebrarán, D. m., mañana martes, día 26, a las diez y media, en la iglesia parroquial de Nuestra Señora de la Bonanova.

NO SE INVITA PARTICULARMENTE

†

D. Federico Roselló Solá-Sagalés

Ha fallecido a la edad de 63 años, habiendo recibido los Santos Sacramentos y la Bendición Apostólica

(E. P. D.)

Sus afligidos: esposa Cristina Fábregas, hijos María-Rosa y Antonio (ausente), hermanos Juan y María, sobrinos, primos y demás familia, al participar a sus amigos y conocidos tan dolorosa pérdida les suplican le tributen un recuerdo en sus oraciones y se sirvan asistir a la casa mortuoria, Provenza, n.º 362, hoy lunes, a las once y media, para acompañar el cadáver a la iglesia parroquial de San Francisco de Sales y después al cementerio del Este.

NO SE INVITA PARTICULARMENTE

†

Angelita Biguer Lázaro

VIUDA DE B. BARBA

Falleció ayer, día 24, a los 77 años de edad, confortada con los Santos Sacramentos y la Bendición Apostólica

(E. P. D.)

Las razones sociales «AGENCIA BIGUER, S. L.» y «TRANSPORTES BARBA», de Madrid, al participar a sus amigos y conocidos tan sensible pérdida les suplican le tributen un recuerdo en sus oraciones y se sirvan asistir a la casa mortuoria, Rambla de Cataluña, n.º 52, hoy lunes, a las once y media de la mañana, para acompañar el cadáver a la iglesia parroquial de Nuestra Señora de los Angeles y después al cementerio del Sudoeste.

NO SE INVITA PARTICULARMENTE

Ministerio de Educación, Cultura y Deporte

CURIOSIDADES DE LA HISTORIA

FELIPE V Y SU TENTATIVA DE SUPRIMIR EL PATRONAZGO DE SANTIAGO

La festividad de Santiago Apóstol constituye ocasión oportuna para recordar un curioso y poco conocido episodio del reinado de Felipe V, que estuvo a punto de redundar en el cambio de patrono de España. Acaba de darnos ocasión para estas evocaciones el que dicho suceso tuviese su punto de arranque en Barcelona. El 30 de septiembre de 1701 llegó a ella Felipe V, recién subido al trono de nuestro país, cuya posesión definitiva le costaría cerca de tres lustros de guerras y fatigas. Es ya sabido que en nuestra ciudad tendría Cortes y se conduciría con una efusión afectuosa —cordialmente correspondida—, que no hacía presumir las trágicas convulsiones de pocos años más tarde. También en Barcelona recibió el monarca a su encantadora esposa, María Luisa de Saboya, con quien había contraído matrimonio por poderes. Estaban los reyes en plena luna de miel, cuando llegó la noticia de que en Nápoles se había registrado una sublevación favorable al pretendiente don Carlos de Austria, y Felipe V, animosamente, resolvió trasladarse a aquel reino para aquietar la situación

Pensó en principio Felipe V llevarse con él a Italia a su esposa, pero los españoles le hicieron ver que el partir en compañía de su esposa daría color de verdad a la sospecha de que ya no se propusiese volver a España, y que así procedía dejarla en el país a modo de prenda del retorno del monarca. Escribieron los consejeros españoles a Luis XIV exponiéndole estas razones, y éste convino con ellas. Por ello, el 3 de marzo Luis escribió una carta a su nieto indicándole que era más procedente dejar de ir a Nápoles que ir con la reina, porque al salir juntos de España podría interpretarse como una deserción de este trono. Resuelto, pues, Felipe V a partir solo, dejó por gobernadora del reino a su esposa, asistida de un consejo privado.

Designó Luis XIV para mandar la escuadra que debía transportar a Felipe a Italia al conde de Estrées. Consistía ésta en tres navíos grandes y ocho pequeños, que llegaron a Barcelona a últimos de marzo.

Como nos dice Ubilla, señalóse el día 8 de abril para la partida de la flota. En tal jornada, el rey recibió y dio su mano a besar al conde de la Roca, mayordomo de la reina doña Mariana de Neuburgo, viuda del anterior rey, don Carlos II, que había venido a Barcelona expresamente para cumplimentarle en su nombre en ocasión de la partida

El rey Felipe, después de un viaje feliz, llegó al puerto de Baya el 16 de abril. Acudieron a recibirle la mayor parte de los nobles, y su obsequiosidad, tendente a que el rey les aumentase en sus beneficios, contarstó con la frialdad del pueblo, hostil al dominio del Borbón. Se fijó la fecha del 20 de mayo para la entrada solemne del rey en Nápoles. Organizóse a tal fin una gran cabalgata de todos los nobles del reino, en la que cada uno rivalizó con los demás en esplendor y galas. Días después, el rey se dirigió a la iglesia de San Jenaro, deseoso de ver licuarse la sangre prodigiosa del patrón de Nápoles, pero el milagro no se produjo. El rey, en su deseo de contemplar el prodigio y de que la suspensión de éste no se pudiese achacar a mal agüero en Nápoles, hizo celebrar tres misas, durante las cuales estuvo rezando ardientemente para que se efectuase la licuación. Esta no se produjo, y el rey se volvía ya desolado por el adverso presagio, cuando a los pocos pasos le sorprendió el clamor de que, efectivamente, el milagro se acababa de efectuar. Todo Nápoles lo celebró entonces por buen augurio, y se dice que en todas cuantas ocasiones sucesivas el rey fue a rezar a San Jenaro, se repitió.

Tanta impresión debió de producirle a Felipe este prodigio, que le entró una repentina devoción por San Jenaro, traducida en términos tan desaforados, que le pasó por las mientes la idea de convertirle en patrón de España. Así nos lo atestigua una carta del arzobispo de Santiago, en 15 de julio de 1702, al obispo de Barcelona, Benito de Sala de Caramany, que luego sería cardenal, donde le cuenta con la mayor consternación que el rey ha concebido el proyecto de desposeer a Santiago Apóstol del patronato de la nación española para atribuírselo al patrón de Nápoles, y que el monarca ha llegado a conseguir un breve de Su Santidad en favor de tál innovación.

Todo ello ha producido en la archidiócesis de Santiago el desconsuelo imaginable, y el prelado compostelano se dirige a Sala rogándole que interceda ante el rey para que mande suspender la ejecución del decreto hasta informarse mejor de los derechos de Santiago al patronazgo, y en tal estado quedó el peregrino proyecto.

La noticia de la llegada de Felipe V a Nápoles se recibió en Barcelona el día 29 de abril, y el virrey, conde de Palma, la participó al «conseller en cap» por medio de un ayudante. Convocaron entonces los «consellers» a la Junta de veinte y resolvieron hacer demostración de agradecimiento a la Providencia divina con un tedéum.

El viaje de Felipe V desde nuestra ciudad a Nápoles dio pie a numerosos grabados y estampas, cuyo contenido hemos querido comentar con esta glosa, especialmente actual en la fiesta de Santiago, cuyo patronato sobre España corrió el momento de peligro que acabamos de señalar.

PEDRO VOLTES

SANCHIZ BUENO, S. A.
Industrias Electroquímicas
PLAZA TETUAN, 19 y 20 BARCELONA
Teléf. 45-04-13
- Plateado, dorado brillante Schering
- Tridurización del zinc cadmio y aluminio Schering
- Estañado brillante Sonic
- Cobreado brillante Cuprotex
- Máquina automática pulir tubos
- Pulidoras banda
- Pistolas metalizar S. N. M.
- Electro erosión
- Bombos pulido en masa almco
TODO PARA LA GALVANOTECNIA

La verbena de ayer

La verbena de San Jaime fue celebrada en nuestra ciudad con festivales extraordinarios, entre los que destacó, por su extraordinaria animación, el que tuvo efecto en el Pueblo Español, del Parque de Montjuich.

La noche, que se puso bastante calurosa, transcurridas las últimas horas de la tarde, constituyó un aliciente para que los barceloneses se hallaran muy a gusto en los paseos y calles céntricas, las cuales, tanto a la entrada como a la salida de los espectáculos, presentaban un aspecto muy festivo.

«Anuario de la Prensa Española»

Una nueva edición del «Anuario de la Prensa Española» ha visto la luz, preparada por la Dirección General de Prensa del Ministerio de Información y Turismo. En el primer volumen, de los dos que constará el Anuario en la edición 1960-61, se observa la notable diferencia que a la relación de Diarios y HOJAS DEL LUNES se ha unido, con muy buen criterio en punto a a la utilidad, la de las revistas semanales de contenido informativo y las de periodicidad más frecuente que la mensual. Las mensuales y menos frecuentes se tratarán en el segundo tomo, ya en preparación avanzada.

El «Anuario de la Prensa Española, de gran utilidad para todo profesional de la información y personas relacionadas con la misma, da detalles completos y perfectamente resumidos de todos los diarios de España, con sus características tipográficas, medios de impresión, secciones de que constan, plantillas de redactores y habituales colaboradores y otros datos. También se ocupa en la misma forma exaustiva de las HOJAS DEL LUNES y de las revistas de información, así como de las agencias de prensa, poniendo al día los datos de ediciones anteriores.

Finalmente, en bien distribuidas secciones, indica los agregados de prensa y corresponsales de prensa en el extranjero, agencias de publicidad, emisoras de radio y televisión. Nodo y fábricas de papel-prensa. Completa el volumen la relación y explicación de los organismos relacionados con la Institución Social de Prensa, periódicos en lengua española en América y otros interesantes aspectos de la Prensa.

La cuidada impresión del volumen, su utilidad por el cúmulo de datos que en él se contienen y la clara ordenación de los mismos, que permite su rápido hallazgo, merecen nuestra más efusiva felicitación al Ministerio y a la Dirección General de Prensa.

Esta semana...

Ramón Faus

En la última sesión de las Cortes Españolas fue aprobado, por aclamación, el proyecto de Compilación del Derecho Catalán, que varía sustantivamente varios de nuestros principios jurídicos. Uno de los comisionados, el prestigioso y conocido notario don Ramón Faus Esteve, doctor en Derecho y decano del Ilustre Colegio de Notarios de Barcelona, responde a nuestras preguntas:

—*Señor Faus, ¿cuántas veces se había estudiado y redactado este proyecto?*

—Desde el siglo pasado, cinco veces. La penúltima —en 1930— estuvo a punto de ir a Cortes.

—*¿Quién nombró la actual Comisión?*

—El señor ministro de Justicia, a raíz del Congreso de Juristas celebrado en Zaragoza en 1947, y en el cual se propuso que cada región tuviera copilado su Derecho especial.

—*¿Cuántos comisionados efectivos?*

—Siete. Tres notarios: los señores Porcioles, Roca y yo. Tres abogados: los señores Condomines, Maluquer y Mans; y un magistrado: el señor Obiols. La ponencia fue presidida por el señor Condomines, quien representó a Cataluña en el seno de la Comisión de Códigos.

—*¿Cuántas horas les ha costado el estudio de la Compilación?*

—Miles. Durante estos trece años nos hemos reunido sistemáticamente tres veces por semana, además de aprovechar casi todos los días festivos.

—*¿Han cobrado algo?*

—Absolutamente nada.

—*¿Ha acelerado la presentación del proyecto el que un comisionado sea el señor Alcalde de Barcelona?*

—Todos hemos hecho cuanto estaba a nuestro alcance, por creer la Compilación justa y necesaria.

—*Hay letrados que no comparten esta opinión...*

—Es posible, pues existe el equívoco criterio que se ha recortado la Ponencia; sin embargo, la propuesta fue aprobada en un 90 por 100, y las supresiones no han afectado a nada esencial.

—*¿El Derecho Romano —nervio y base de la Compilación— no resulta algo anacrónico?*

—Los jurisconsultos romanos llegaron a tal perfección en el estudio del Derecho que sus creaciones, al igual que la escultura griega o la pintura del Renacimiento, sin inmortales.

—*A su criterio, ¿qué juzga más importante de la nueva Compilación?*

—El derecho de sucesiones, cuyo ponente, el señor Roca-Sastre, ha sabido conjugar toda la rica gama del Derecho Romano con las últimas exigencias de la técnica jurídica, siendo esta materia la mejor elaborada de Europa; y tengo la seguridad de que los aficionados al Derecho Comparado encontrarán en la Compilación directrices y soluciones insospechadas.

—*¿Los catalanes estamos preparados para esta Compilación?*

—Sí, por cuanto no se trata de una nueva ley, sino de un compendio articulado de lo que ya venía aplicándose en esta región.

—*¿Por qué han conservado el testamento ante el Párroco?*

—Por ser constante tradición en Cataluña; aunque, particularmente, opino que, por la extraordinaria complejidad del Derecho de Sucesiones, es a los propios párrocos a quienes más interesaría que se hubiese suprimido.

—*¿La nueva Compilación, al beneficiar a la esposa, no perjudicará al marido?*

—Al marido extremadamente celoso de su autoridad marital, es posible. Pero en una época en que las mujeres usan pantalones, la «venia marital» queda ridícula.

Cuando usted lo dice...

J. ENRIQUE JUNCA

Más «ángeles» para el peatón

El interés y los elementos de defensa para el individuo debieran ser en orden a su debilidad material. Así vemos cómo el tranvía avasalla al camión, éste al automóvil, el automóvil a la motocicleta y, por último, todos al peatón. El individuo que conduce cada uno de los anteriores vehículos va más o menos protegido por la máquina; el que camina a pie tiene una defensa particular muy limitada: la prudencia y sus buenas facultades físicas.

Por consiguiente, el sistema de establecer un paralelismo entre unos y otros está en regular la velocidad de los vehículos y proteger al máximo los derechos del que va a pie. Hasta ahora ocurría de que el progreso técnico y en número de la motorización había superado todas las previsiones sobre los medios de parte del peatón. Sólo el aumento de plantilla en lo que a guardias de circulación se refiere y la disposición de un crecido número de aparatos auxiliares cual son los semáforos, placas indicadoras, etc., han conseguido enjugar en parte esta diferencia existente. Sin embargo, todo lo que se haga es poco. Es necesario reducir el número de accidentes que, por ahora, continúa elevadísimo.

Algunos de los sectores barceloneses más afectados por la anarquía en la carretera se dan en sus amplias vías de acceso. Es decir, Diagonal y autopistas de San Adrián, Moncada y Castelldefels. Esta última, por ejemplo, acaba de brindarnos el índice de accidentes más aterrador que nunca hubiera conocido Barcelona en tan corto plazo. Desde su inauguración en el año 1955 se han registrado en la misma un total de 702 accidentes, con 80 muertos y 126 lesionados. ¡80 muertos en cinco años! Por algo han dado en llamarla la «autopista de la muerte», aunque en realidad de autopista sólo tenga el nombre.

Contra todo esto, probablemente en período de ensayo, han sido colocados un par de semáforos en dos de estas vías de acceso, la Diagonal y Verneda, que sin duda contribuirán a evitar muchos accidentes. Precisamente el de la Verneda, esa extensa planicie de San Martín, superpoblada de cuatro años a esta parte, ha sido enclavado en un lugar donde hay que lamentar ya varios muertos y numerosos heridos.

La particularidad de estos semáforos está en que pueden ser gobernados libremente por los propios transeúntes según la necesidad que el caso requiera. Vienen a ser como los hasta ahora conocidos con la diferencia de que en su intermitencia se da un margen de preferencia muy superior para el paso de vehículos. O sea, luz verde para vehículos durante un par de minutos seguidos y unos treinta segundos para el peatón. Ahora bien, la ventaja de éstos consiste en que si por circunstancias de urgencia un peatón no puede esperar los dos largos minutos que dura la preferencia para vehículos, sólo tiene que apretar un botoncito aplicado al mismo poste del semáforo e inmediatamente establecerán los aparatos de ambas direcciones la luz de atención para, segundos más tarde, dar preferencia al transeúnte que lo solicitaba. La medida, pues, en aquella poblad ísima barriada ha sido muy favorablemente acogida ya que hasta ahora venían obligados a esperar en la acera cualquier «claro» que en estos días estivales en muchas ocasiones no se producía ni en media hora. Los ancianos, los niños y en general cuantos atraviesan esta importante vía de acceso, han agradecido mucho esta novedad.

Esto nos lleva a considerar la importancia que tendría el poder disponer de una serie de estos semáforos en carreteras como la de Castelldefels, cruzada por infinidad de caminos vecinales, utilizados a todas horas del día y de la noche por carros, camiones y bicicletas. Esta medida interrumpiría algo la regularidad de los vehículos, especialmente los que se dirigen al aeropuerto, pero contribuiría en mucho a aminorar el voluminoso número de accidentes que en la misma se dan.

(Especial de Cifra para HOJA DEL LUNES).

Ministerio de Educación, Cultura y Deporte

El turismo y sus detalles

España, paraíso turístico

Precios razonables, buenos hoteles y cuidada cocina, son tres razones que hacen de España un paraíso turístico, ha proclamado el norteamericano de Luisiana, Mr. Carlos Nutter, después de una visita de dos meses por nuestro país.

Además, ha señalado que los funcionarios españoles «figuran entre los más honrados de Europa» y en cuanto a los empleados de aduanas, estima que son «eficientes y competentes».

Huelga decir cuánto nos place registrar una tan grata impresión de nuestra Patria y cómo es de fervoroso nuestro deseo de que los elementos que intervienen en los diversos aspectos de la vida turística procuren se extiendan las causas que puedan hacer general y perdurable —en beneficio de todos— la impresión de Mr. Nutter.

Un aeródromo turístico en la Costa Brava

Sabido es el interés que tiene Gerona en establecer ,en zona próxima a la capital, un campo de aviación en toda forma para aterrizaje de aparatos de servicio en líneas regulares.

Con motivo del reciente viaje del Caudillo, vimos el proyecto preparado por la Diputación y percibimos el vehemente deseo de las autoridades gerundenses de convertirlo en realidad lo antes posible.

Pero, como todo necesita su tiempo, consideramos que mientras llegue el momento —aparte de que no vemos en ello incompatibilidad alguna— no estaría de más que las gestiones, que se dice han sido iniciadas por el Aéreo Club Barcelona-Sabadell, tuvieran éxito y la instalación de un aeródromo turístico en plena Costa Brava, fuera pronto una realidad. Ignoramos el lugar en que se pretende situar dicho campo, ni tampoco tenemos predilección por ninguno en particular, pero opinamos que en la zona de Palafrugell-Palamós, en Santa Cristina de Aro, hay espacios suficientes para destinarlos a tal fin.

El primer «camping» en el Valle de Arán

A doce kilómetros de Viella en la carretera general de Francia y junto al río Garona, ha sido inaugurado el primer «camping» del Valle de Arán. Está en Arró (Las Bordas) y le han bautizado «Camping Santiago el Mayor».

Nuevo hotel en Port-Bou

La potencia hotelera de la población fronteriza de Port-Bou (Gerona) se ha visto reforzada con la inauguración del Hotel Bahía, situado frente a la playa y perteneciente a la misma empresa del denominado Hotel Port-Bou. Con la nueva instalación se facilita la asistencia y, sobre todo, la permanencia de turistas en esta zona, situada al extremo norte de la Costa Brava.

AITALIA

con el

CABO SAN VICENTE

ENLAZANDO CON LA

OLIMPIADA en ROMA

Salida BARCELONA: 5 de agosto
Llegada MARSELLA: 6 de agosto
Llegada GENOVA: 6 de agosto

Informes y Pasajes en las AGENCIAS DE VIAJES y

YBARRA Y Cía S.A.

Vía Layetana, 7 - Teléf. 21 47 31 - BARCELONA

Luis Cullell Cusi

Restaurante

Rancho Grande

Plaza Carmen, 22
Teléfono 196
BAÑOLAS

Bañolas, lago y montaña

Un centro turístico de grandes posibilidades

Bañolas ha colocado la primera piedra y abierto el camino para llegar a convertirse en lo que puede ser: una de las zonas turísticas más importantes de España.

En el centro de un amplio anfiteatro de montañas, cabeza de una rica y próspera comarca, Bañolas es hoy una moderna ciudad de siete mil habitantes. A sus calles y plazas, limpias y bien cuidadas, se abren lujosas tiendas y bien surtidos comercios, abundantes bares, cafés y los indispensables establecimientos hoteleros, desde los más confortables hasta los de módica tarifa.

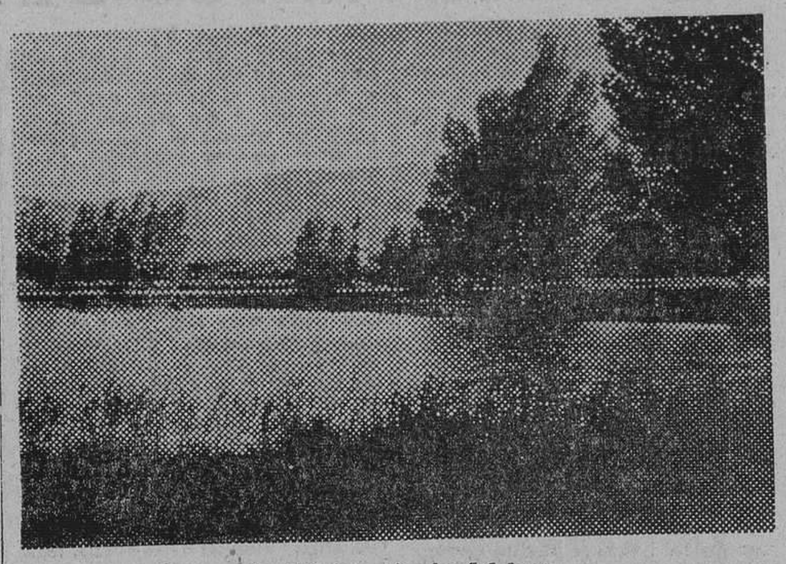

Un delicioso rincón del lago

INQUIETUD CULTURAL

Amantes de la cultura, las gentes de Bañolas mantienen varios museos, de importantísimo contenido. El Museo Darder, totalmente remozado, inaugurará el día 14 del mes próximo sus nuevas y espaciosas salas, que albergan en diversas secciones una interesante colección que hace las delicias de los amantes de las ciencias naturales, y aun de toda persona con un mínimo de curiosidad y afán de conocimientos. En tal ocasión, será descubierta una lápida, obra del escultor Bohigas, a la memoria del prócer que en generoso gesto donó a Bañolas su importante colección.

El museo arqueológico ocupa el noble edificio, también en trance de restauración, del antiguo Ayuntamiento y ofrece interesantes fuentes de información de enorme interés. Con especial interés cuida de él un médico de la localidad, el doctor don José M.ª Corominas, comisario de excavaciones e importante autoridad en materia de prehistoria.

Y la colección Alsius, de propiedad particular, guarda entre otras piezas la mundialmente famosa mandíbula de Bañolas, del hombre de Neandertal.

Hablo con el señor Alsius, propietario de la colección, cuyo abuelo encontró la mandíbula y, lo que es más importante y meritorio, la clasificó adecuadamente, como después pudo comprobarse.

—El destino lógico de la mandíbula —me dice— es Bañolas, en primer lugar. Y dentro de Bañolas, el museo. Cuando ofrezca las debidas condiciones para su conservación y seguridad, haré donación de la mandíbula.

LA PARROQUIA Y EL «MONESTIR»

La iglesia parroquial de Bañolas, Santa María del Torers, data del siglo XIII. Y en las afueras de la población está el «monestir», antiguo monasterio benedictino convertido hoy en casa misión. La habita una comunidad de sacerdotes diocesanos que ya celebró en 1951 su centenario. Cuenta la casa misión con sesenta habitaciones para ejercitantes, aparte de las que ocupa la comunidad, en otro piso. Y la iglesia, dedicada a San Esteban, conserva las reliquias de San Martirián, Patrono de Bañolas, y la famosa arca, una fina joya de estilo gótico que data del siglo XIV.

Los sacerdotes de la casa misión están siempre muy atareados, lo que no es obstáculo para que reciban al visitante con el mayor afecto y hospitalidad.

—No paramos — me dice el padre director, mosén Venancio Plana —. Ahora cuatro de nosotros marchamos a Buenos Aires, de donde solicitaron predicadores para una misión que allí se prepara.

Volverán a primeros de diciembre. Entretanto, aún más trabajo para los sacerdotes que aquí queden, y muchos más kilómetros a recorrer en sus motocicletas, por esos caminos de Dios...

LA MARAVILLA DEL LAGO

Y junto a Bañolas, el lago. Ocho kilómetros de perímetro, en forma de ocho irregular. Longitud, dos mil metros, por ochocientos de anchura en su mitad norte. Profundidad máxima: sesenta y dos metros y medio.

El paisaje de fondo, grandioso. Los alrededores y las orillas, de una belleza que no tiene parangón. Las aguas, mansas.

Es el escenario inmejorable para los principales deportes acuáticos: natación, remo, motonáutica, polo acuático, esquí náutico...

El Club Natación Bañolas, aunque antiguo como entidad, ha cobrado inusitado esplendor de pocos años a esta parte. Las máximas competiciones regionales y nacionales de los deportes antes mencionados, así como importantes certámenes de carácter internacional, han sido atraídos a Bañolas gracias al tesón y entusiasmo de un nutrido grupo de deportistas, movidos por un sano afán creador.

Han construido un nuevo edificio para el Club, moderno y funcional, que ya es el centro de una importante actividad deportiva, social y popular. Iniciado con una aportación, en calidad de préstamo, de la Delegación Nacional de Deportes, es la gran obra de todo Bañolas. Tiene vestuarios, gimnasio, almacenes para las embarcaciones, jardín, terraza, bar, restaurante... Tendrá campos de tenis, piscina infantil, pista de patinaje y baloncesto y un amplio espacio para aparcamiento. Aun sin terminar, pero ya en funcionamiento, será inaugurado oficialmente el próximo septiembre, con asistencia de las máximas autoridades deportivas de la nación.

UN GRAN FUTURO

El Ayuntamiento, por su parte, se propone cumplir a modo con la misión que le es propia. En ausencia del alcalde, el primer teniente de alcalde señor Branyas Morera me informa que se iluminará en breve, con potentes lámparas de mercurio corregido, la travesía de la población. Se acabará de arreglar el paseo del lago, que ya lo circunda en su totalidad y también se iluminará. Serán construidas unas palancas de obra, frente al Club, que sustituyan a las actuales de madera, y se pavimentarán algunas de las pocas calles que restan sin esta mejora.

La línea está trazada. El camino, iniciado. Bañolas debe recuperar el tiempo perdido y en su actual marcha ascendente ya no puede retroceder, ni tan siquiera detenerse. Están explotadas, ahora, el diez por ciento de sus posibilidades. Por esto, el futuro de Bañolas se presenta brillante y prometedor. — V.

HOTEL SAN AGUSTIN

Todo confort

Habitaciones con baño
Garage en propio Hotel

Mosén Jacinto Verdaguer, 15

BAÑOLAS

RESTAURANTE DEL LAGO

Club Natación Bañolas

Snack-Bar
Platos típicos españoles
Cocina internacional

Dirección: JUAN CANADELL GRATACÓS

Teléfono 341 BAÑOLAS

El ángel del Vendrell

UNA POBLACION ETERNAMENTE JOVEN, SIEMPRE EN FIESTAS A LA SOMBRA DEL CAMPANARIO

«Qui va al Vendrell, veurà l'àngel», dice el refrán. La torre, ese campanario barroco, que tiene una musicalidad octogonal como un junco de piedra blanca, fue picado, claveteado, herido, golpeado por las balas.

Es un gozo contemplar que la piedra está herida de balazos, de metralla, y, en cambio, mientras las balas silbaban, el ángel de bronce que vuela, que se alza esbelto sobre una fábrica de hierro forjado en la torre del Vendrell, está entero, evocador, intacto.

El ángel del Vendrell no podía perecer. Al contemplar el esbelto campanario —desde el cual, hace unos años, voló el ángel colgando de un helicóptero de la Escuadra americana — nos percatamos de la pureza, de la calidad, del bronce que hay que reverenciar en las alas de ese ángel que cubre con su esbeltez toda la vida de la villa luminosa y recoleta.

El «pa beneït». — «Hacía poco que había llegado al Vendrell. Era nueva — me dijo una mujer que tiene en las narices menudas unas gafas curiosas de aros de concha —. Estaba detrás de los cristales de una tienda del Vendrell (en el Vendrell hay una muchedumbre de establecimientos comerciales). Me dijo el patrono: "No se asombre: es la fiesta de la calle".»

Subía una música, una marcha, como un oleaje que subiera de la playa de Comarruga, y de pronto aparecieron las parejas. Las mozas visten traje de payesa con mantilla blanca, y debajo del brazo llevan largas planchas de madera con una torta. Las típicas parejas de la villa avanzan hacia la iglesia.

El párroco sacudió el hisopo sobre aquellas tortas imponentes Y, en seguida, las jóvenes empezaron a distribuir el **«pa beneït»**. «Seguramente — comenta la vecina del Vendrell — antiguamente no bendecían **coca**, sino pan. Por eso lo llaman así...»

No sé por qué a las tortas les llaman **«pa beneït»**. De esas cosas sé tanto como este ángel de bronce que vuela alejado de la música de la villa, porque está en el pico de hierro del campanario, pero que a todos los protege con sus alas.

Si los que caen del tren en la villa del Vendrell se empeñaran en adueñarse con la fantasía, con la memoria, de todas sus tradiciones, sus buenas tradiciones, sus fiestas jocundas y suculentas, tendrían trabajo para años.

Donde no existe la vejez.— En el Vendrell, la mocedad se nos convierte en algo eterno. **«La nena, el nen»**, dicen con naturalidad los vendrellenses. El Vendrell es uno de los pueblos del mundo donde a las damas y a los caballeros se les llama niños, aunque anden a vueltas con los ochenta años.

Así, la torre humana del Vendrell, torre como los castillos de Valls, de Tarragona o de Villafranca, es una torre de **«nens»**, con un turbante rojo, y nos anuncian que estamos en la Cataluña occidental, en tierra tarraconense.

El Vendrell, como comarca, pertenece al Panadés. En Villafranca se exhibe una maqueta imponente con los valles y montañas de la comarca, y el Vendrell está en su extremo occidental, casi asomándose a la marina.

La comarca ha sido modelada por la provincia. La provincia, que comenzó siendo una creación jurídica, ha logrado ya una personalidad. Las gentes del Vendrell, si sólo la comarca se impusiera y gozaran de fueros irrevocables, la agricultura, la economía y la estructura geológica no nos regalarían ya esa mancha vital que los une de una manera brusca y definitiva a la tierra tarraconense.

El carácter, el porte físico, hasta el **«naltros»** y el **«valtros»**, formas sintéticas de los pronombres personales de primera persona, con otros factores — como esos algarrobos que se retuercen heridos mortalmente por las heladas, o esos olivos que aparecen en la tierra agria de unos bancales amarillentos, nos revelan que el ángel del Vendrell, que pone sobre la villa jubilosa la luz de sus alas de bronce, es ya un ángel del mundo occidental y vuela hacia Tarragona.

Francisco SALVA MIQUEL

Restaurante

Masia del Lago

Ramón Ferrer

Su especialidad:
Pollo al Ast

Tel. 308 BAÑOLAS

EL PUERTO

Llegada de dos buques con turistas

Con turistas, y en crucero por el Mediterráneo, llegaron a nuestro puerto los buques «Cabo San Vicente» y «Saturnia». El primero conduce 445 pasajeros, entre ellos el ex ministro francés de ex combatientes M. Tribonlet, quien, durante el tiempo que el buque permaneció en nuestras aguas, visitó lo más notable de la ciudad; el segundo es portador de 432 turistas.

De Buenos Aires, y de paso para Génova, llegó el transatlántico italiano «Federico C». Desembarcó del mismo 68 pasajeros, carga y correspondencia, continuando viaje a su destino con 1,103 pasajeros en tránsito.

De Palma de Mallorca, con carga, valija y 532 pasajeros, llegó la motonave «Ciudad de Barcelona»; de Mahón, lo hizo la motonave «Ciudad de Valencia», con 115 pasajeros, y de Ibiza, con 173 turistas, el vapor «Mahón».

De Génova, con carga diversa, llegó el vapor español «Conde»; de Tarragona, el vapor «Alberique», con carga general y un pasajero, y de Valencia, con carga general, el vapor «Mar Tirreno».

GALICIA

Salidas bimensuales
VIAJES CONDE
Vergara, 3

El anuncio en la Prensa se ve, lee, recuerda y comenta, aun sin querer.

¡Por algo es el más utilizado!

HOTEL FLORA

Restaurante-Bar

PREMIADO EN EL V CONCURSO DE HOTELES
RECOMENDADO POR R. A. C. DE CATALUÑA

GRAN CONFORT-GARAGE

HABITACIONES CON BAÑO

Teléfono 24 BAÑOLAS

Hotel MUNDIAL Bañolas

RESTAURANTE

Cocina selecta

HABITACIONES CON BAÑO

Plaza España, 23 Telefono 25

TURISTAS...

Durante su estancia en Bañolas visiten LA PESQUERA núm. 10, donde podrán contemplar los cisnes.

Entrada libre al Acuarium para admirar los mayores peces del Lago, de 10 a 15 Kgs. de peso y que llegan a 200 años.

Lanchas motoras para recorrer las pintorescas orillas del Lago en un recorrido de 8 Km.

BAR, bocadillos típicos del país. Vistas, recuerdos y espejos de la risa.

Información sobre todos los aspectos turísticos de Bañolas y su lago.

Ministerio de Educación, Cultura y Deporte

Los Festivales Musicales de S'Agaró

Brillante aspecto que ofrecían los jardines de Senya Blanca, en S'Agaró, durante el V Festival de Música celebrado con gran éxito el sábado y el domingo por la noche con la asistencia de distinguidas personalidades nacionales y extranjeras. En la parte superior de estas notas gráficas del Festival, se recoge uno de los momentos de la brillante actuación del «Ballet» de Antonio que, una vez más, renovó sus laureles en medio de reiterados aplausos (Fotos Brangulí)

El relieve internacional que vienen adquiriendo, año tras año, estas manifestaciones artísticas veraniegas, han culminado en el presente con la presentación del «ballet» de Antonio, en el sugerente y señorial marco de Senya Blanca.

No vamos a reincidir en los elogios a esta formación coreográfica netamente española, que ya estampamos con motivo de sus actuaciones en nuestro Liceo, la pasada temporada de primavera. Todas las cualidades de homogeneidad, disciplina, ritmo, color, castiçismo, han sido exteriorizadas una vez más, superándose, si cabe, a lo que ya conocíamos.

Nos referiremos, pues, más especialmente al marco en que se han desenvuelto estas magníficas escenas de arte. La señorial logia de los magníficos jardines, a la riente orilla del mar, ha servido de fondo a unas escenas que, en todo momento, hermanaban perfectamente con el marco, servidas por una luminotécnia inteligente y artísticamente orientada hacia la plasticidad de las escenas. ¡Con qué realismo admiramos el «ballet» montado sobre la «Suite» de sonatas del padre Antonio Soler! El rico vestuario y las cortesanas evoluciones parecían trasladarnos al siglo XVIII, que adquiría vida en aquel marco suntuoso y sugerente; las «Danzas Fantásticas», de Turina, el «Zapateado», de Sarasate, todo el repertorio de Albéniz, y los originales «ballets» «La taberna del toro» y «Serranos de Vejer», han constituido el selectísimo repertorio desarrollado en estos dos festivales, que anoche terminaron.

Rosita Segovia, Carmen Rojas, Carmen Rollán, Graciela Vázquez, Paco Ruiz, los magníficos solistas, y el cuerpo de baile, fueron los felices intérpretes de las obras citadas; y, sobre todos, Antonio, el alma de la compañía, que siente el baile como un elemento de su propia vida, y que alcanzó las mayores ovaciones del auditorio.

La Orquesta titular del Gran Teatro del Liceo, dirigida por el maestro Lauret, interpretó con perfección muy laudable las partituras de las obras citadas, interviniendo también los guitarristas Manuel y Juan Moreno, y el pianista Angel Egaña, también m e r e c i d a m e n t e aplaudidos.

En la imposibilidad de detallar las personalidades y selectísimo público asistente, nos limitaremos a mencionar al excelentísimo señor don Pedro Gual Villalbí, ministro presidente del Consejo de Economía Nacional; capitán general de Cataluña, gobernadores civiles de Barcelona y Gerona, así como los marqueses de Villaverde, que presenciaron la representación de ayer domingo. A todos ellos recibieron y cumplimentaron los señores Ensesa, con su cortesía y amabilidad bien conocidos.

Han sido, pues, dos manifestaciones de alto valor artístico, que perdurarán en el recuerdo de los asistentes, que llenaron totalmente el amplio recinto de los jardines Senya Blanca.

L. G. M.

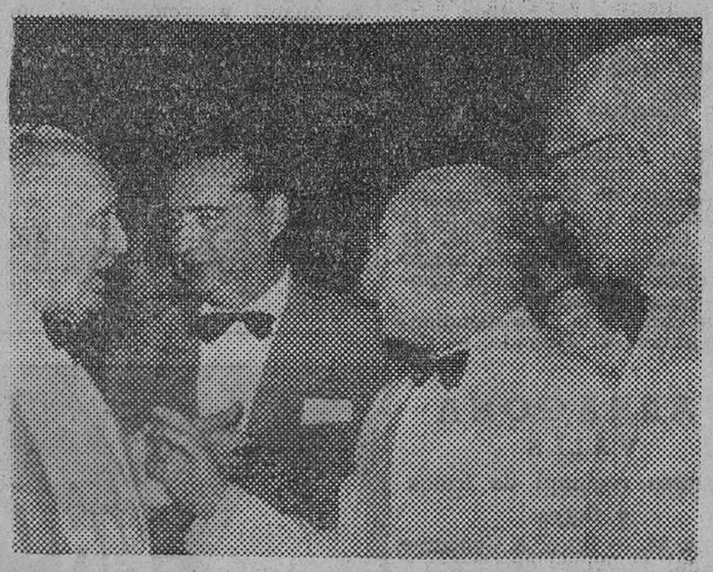

Aprovechando uno de los descansos del V Festival de Música de S'Agaró, vemos aquí reunidos al ministro don Pedro Gual Villalbí, al capitán general don Pablo Martín Alonso, a don Mariano Calviño y a don José Ensesa. — (Foto Brangulí)

TAURINAS

Aparicio dando la alternativa a «Pinto». — (Foto Valls)

LUCIDA ALTERNATIVA DE «PINTO» Y APARATOSA COGIDA DE APARICIO

PLAZA DE LAS ARENAS. Cartel: Julio Aparicio, Antonio Borrero («Chamaco») y Martín Sánchez («Pinto»), con seis toros: tres de Sánchez Cobaleda y tres de «Sepúlveda de Yeltes».

A los prestigiosos nombres de Aparicio y de «Chamaco» fue unido ayer el de Martín Sánchez («Pinto»), diestro que en esta corrida tomó la alternativa con el ascenso general de los aficionados, con todo el crédito apetecible, pues merced a su toreo de suavidad de seda, de finura exquisita, y a su gallardía y donaire, ofrece su arte un conjunto de belleza con el que hace llamadas a la atención.

Y como en las corridas de toros ocurren frecuentemente cosas imprevistas, resultó que, cogido Julio Aparicio por su primer toro, la sesión cornamental se redujo a un «mano a mano» entre los otros dos matadores. Naturalmente, esto contrarió no poco al numeroso público que llenaba totalmente la plaza. Y con razón.

Los tres toros primeros fueron de «Sepúlveda de Yeltes» y los tres últimos de Sánchez Cobaleda (cuarto y sexto de doña Pilar y quinto de doña María), y a decir verdad, no se distinguieron por su bravura ni dieron facilidades para hacer con ellos grandes primores. Al ocuparnos de cada uno mencionaremos los vicios que tuvieron.

El primero, de nombre «Escultor», negro, número 57, careció de fijeza, salió suelto de los caballos y fue toreado de capa por «Pinto» con el fino estilo que a dicho neófito distingue. Ataviado éste con flamante terno tórtola y plata, brindó al doctor Olivé Millet y realizó una lucidísima faena de muleta, pródiga en pases naturales, tan perfectamente rematados, de tan alta calidad, que el público no cesó de jalearle, pues la verdad es que dicha labor tuvo una armonía general que fue delicia de los ojos. Si la estocada superior de la que dobló el toro no hubiera ido precedida de otra que resultó tendida, habría cortado «Pinto» la oreja, pero fue premiado con una gran ovación y vuelta al ruedo.

Todo el primer tercio del toro segundo transcurrió entre ovaciones para Julio A p a r i c i o, quien, si toreó de capa admirablemente, realizó una brega magistral en la preparación de la suerte de varas. «Pinturas» clavó dos soberbios pares de rehiletes, y Aparicio, al serle devueltos por «Pinto» los trastos, empezó por doblar al toro con un dominio que produjo entusiasmo general. Luego, se echó la muleta a la zurda, y al dar el primer pase, se le venció el toro y le cogió aparatosamente, le derribó, le pateó y le tiró numerosas cornadas, pues no hubo tiempo a hacer el quite con rapidez por ocurrir el percance casi en los medios. Maltrecho, fue llevado el diestro en brazos a la enfermería, donde, afortunadamente, no se le apreció herida alguna. pero sí una fuerte conmoción cerebral, que le impidió continuar la lidia. «Chamaco» dio muerte al toro con un pinchazo y una estocada baja.

El toro tercero fue mansurrón ante los caballos e hizo la lidia adelantando por el lado derecho y humillando. Lo notable de «Chamaco» en este toro fueron cinco admirables pases naturales con la izquierda, parando y mandando a placer. Después, se acabó el toro y se acabó lo bueno, y acabó por morir la res de un pinchazo, una atravesada y otra baja.

Y ya que estamos con «Chamaco», digamos que al quinto de la tarde le aplicó unas verónicas que, no obstante haber sido superiores, acogió el público con frialdad. Se agotó pronto el toro y quedó con embestida lenta y corta, en disposición de no admitir filigranas, después de tres pases ayudados por delante, porque no cabía otro, y con el sable, tres pinchazos y media estocada, baja también. ¡Vaya por Dios, hombre!

Con el toro cuarto de la tarde, muy incierto en varas, «Pinto», en sustitución de Aparicio, dio otra vez gallardas pruebas de su elegante estilo, en una gran faena, casi toda con la derecha, en la que corrió la mano con el arte que es privilegio de las figuras que pican alto, pues todos los pases resultaron insuperables de temple y de mando, merced a los cuales fueron sucediéndose las ovaciones. Anotamos un pinchazo superior y después una estocada en lo alto, y por no acertar en el descabello hasta la tercera, volvió a perder la oreja. Pero dio otra vuelta al ruedo escuchando una ovación.

Al aparecer el sexto y observar el público que era débil de remos delanteros, se desató una recia protesta. Fue devuelto al c o r r a l —precipitadamente, en nuestro concepto—, y resultó lo de siempre: que con estos cambios se sale perdiendo, pues el sobrero, de Aranz de Robles, de fea estampa y manso por añadidura, aunque embistió a los caballos, fue manso, le condenaron a banderillas negras y, en lugar de embestir, se limitaba a dar cabezadas. Lo único que pudo hacer «Pinto» fue aliñarlo y despacharlo con brevedad.

El repetido «Pinto» —que en conjunto tuvo una jornada muy lucida— fue despedido con una ovación.

Peso de los toros: 477, 470, 480, 498, 489 y 480 kilos.

En San Feliu de Guíxols

San Feliu de Guíxols, 24. — Seis toros de Abdón Alonso, de Salamanca, bravos y con mucha casta, para Antonio Ordóñez, Rafael Jiménez «Chicuelo» y Joaquín Rodríguez «Cagancho», que tomó la alternativa.

Asisten los marqueses de Villaverde, el ministro señor Gual Villalbí y el capitán general de la IV Región, don Pablo Martín Alonso.

«Cagancho» recibe la alternativa de manos de Ordóñez. Dos pinchazos y estocada en su primero. En su segundo, cuya muerte brindó a la marquesa de Villaverde, ovación, dos orejas y vuelta.

Ordóñez superior con capa y muleta. Estocada entera, ovación, dos orejas, rabo, vuelta y saludos. En su segundo, ovacionado, corta dos orejas, rabo y vuelta.

«Chicuelo» en su primero palmas y en su segundo gran ovación. — Cifra.

«Dominguín» triunfa en Valencia

Valencia, 24. — Primera de feria. Seis de Galache, mansos y difíciles. Los tercero, cuarto y quinto fueron silbados en el arrastre.

Luis Miguel Dominguín, en su primero, clava tres pares muy buenos. (Gran ovación). Faena enorme con ambas manos. (Música), para una casi entera y descabello. (Ovación, oreja y vuelta). A su segundo, faena muy torera y descabello. (Ovación, oreja y vuelta), hasta conseguir igualar y termina de media y dos descabellos. (Aplausos).

Pedrés, en su primero, pases por alto muy ceñidos y liga naturales, redondoés y dos de pecho. (Música). Sigue con adornos y mata de pinchazo y estocada. (Ovación, oreja y vuelta). En su segundo, muletea aficaz para dos pinchazos y estocada.

Paco Camino, en su primero, muletea enorme de valor y arte a un toro que no entra. En una situación comprometida del diestro, hay un gran quite de Luis Miguel, que el público premia con gran ovación. Dos pinchazos y descabello. (Ovación y saludos). En el que cierra plaza, faena muy valiente con ambas manos, al son de la música, para cuatro pinchazos, estocada y descabello. (Aplausos). — Cifra.

César Girón, Gregorio Sánchez y Curro Girón, en Arles

Arles, 24. — Seis toros de Antonio Pérez, bien presentados.

César Girón estuvo muy bien en su primero, y bien en el otro que le tocó en suerte. Por su parte, Gregorio Sánchez, bien en su primero y mal en el otro. Curro Girón consiguió triunfar plenamente en los dos que le correspondieron. — EFE.

En la Línea de La Concepción

La Línea de la Concepción, 24. — Ultima corrida de feria a beneficio de los damnificados de Agadir, y patrocinada por el diario «España» de Tánger.

Un toro de Atanasio Fernández para los rajoneadores Angel y Rafael Peralta y seis de don Alvaro Domecq, que resultaron bravísimos.

Asisten su alteza real la princesa Lal La Aiba, el ministro de Turismo de Marruecos y los cónsules de esta nación en Málaga y Algeciras y séquito.

Angel y Rafael Peralta escuchan muchas ovaciones como caballistas. Rejanean y banderillean superiormente. Angel mata fulminantemente al toro del primer rejón. La plaza se llena de pañuelos. Ovación, dos orejas, rabo y vuelta y saludos.

Manolo Vázquez brinda su primero a la princesa y realiza una faena artística. Dos pinchazos y estocada.

En su segundo faena por naturales y en redondo. Un pinchazo y estocada.

Miguel Campos, a su primero, que brinda también a la princesa faena variada. Dos pinchazos y una estocada. Ovación y saludos.

A su segundo faena con pases de todas las marcas, muy valiente. Dos pinchazos y media y descabello. Ovación, petición de oreja y vuelta.

Mondeño brinda su primero a la princesa. Faena breve a toro reservón. Dos pinchazos y varios descabellos. Un aviso.

En el que cierra plaza y que brinda al público, cuatro estatuarios, sin moverse. Ovación. Tres naturales y el de pecho. Naturales y manoletinas. Una estocada. Ovación, dos orejas, rabo, vuelta y saludos. El público pide también la pata.

Fue sacado a hombros. También se pidió la vuelta al ruedo para el toro. — Cifra.

TOROS ARENAS

Hoy lunes, 6 tarde
Festividad de San Jaime

GRANDIOSA NOVILLADA
6 seleccionados y bravos novillos, C de don José Luis Cembrano para los triunfadores

QUESADA
HURTADO
CARDENAS

PIDA
SANDARU
REFRESCO NATURAL
UN NARANJA
Teléf. 26-37-96
UN LIMON

Ministerio de Educación, Cultura y Deporte

REGIONALES

EL CENTENARIO DEL NACIMIENTO DE ALBENIZ

Camprodón ha rendido fervoroso homenaje al ilustre compositor, dedicándole un monumento que perpetúe su memoria

Camprodón, 24. (Por nuestro enviado especial, Juan R. Vila). La villa de Camprodón ha rendido un sentido homenaje a uno de sus ilustres hijos: el músico compositor Isaac Albéniz, en ocasión de cumplirse el centenario de su nacimiento.

Los actos conmemorativos se iniciaron con una solemne ceremonia religiosa, oficiada en la iglesia de Santa María, por Mosén Pedro Devesa, vicario parroquial. Orador sagrado fue el canónigo de Gerona, doctor Juan Margall, también hijo de Camprodón, que en sentidas y edificantes frases se refirió a la música como la más sublime de las artes y la que más consigue enaltecernos y acercarnos al Creador.

Ocuparon lugares destacados en el acto religioso, el secretario del Gobierno Civil de Gerona, don Luis Herrera, que ostentaba la representación de la primera autoridad de la provincia; don Emilio Martínez de la Guardia, ponente de Cultura de la Diputación de Barcelona; alcalde de Camprodón, don José María Güell; alcalde de Ripoll y diputado provincial, don Juan Guillamet; familiares del eximio compositor, entre los que se encontraba don Vicente Moya, su hijo político; doctor Alzamora Albéniz y esposa; señorita Cristina Alzamora y el doctor don Jesús Sansó y señora. También figuraban don Miguel Oliva, director del servicio provincial de Investigaciones Arqueológicas y don Ramón Guardiola, director de la revista «Gerona».

Especialmente invitado, asistió también un nutrido grupo de informadores de Prensa, Radio y Cine, así como periodistas franceses y miembros de la Radiodifusión y Televisión francesas.

Durante la misa, con el templo repleto de fieles, la Agrupación Coral del «G.E.E.G., de Gerona ,interpretó, dirigida por el maestro José Viader, un escogido repertorio de composiciones sacras.

Terminado el acto religioso, las autoridades, periodistas y una nutrida muchedumbre, en la que prácticamente figuraba todo Camprodón, residentes y veraneantes, asistieron a la plaza de Santa María al acto de descubrir el monumento que Camprodón dedica a su dilecto hijo Isaaz Albéniz Pascual.

Pronunció unas palabras el alcalde de Camprodón, don José María Güell, quien se refirió a diversos pasajes de la vida del compositor, explicando su vinculación con la villa y el amor que, durante toda su vida, guardó a su tierra natal.

Seguidamente hizo uso de la palabra el representante del gobernador civil de Gerona, don Luis Herrera, quien escusó en primer lugar la ausencia del gobernador civil, quien, retenido por las obligaciones de su cargo, no había podido asistir personalmente al acto. Dijo que le satisfacía profundamente estar presente en este homenaje a Albéniz, por que entre todos los homenajes, pocos los había de tanta justicia. Se refirió a Albéniz como el español universal que supo plasmar en su música el alma de españa y de su pueblo. Y dijo que este acto demostraba que en la actual preocupación de todos los municipios españoles de atender a la elevación del nivel de vida de las gentes, no quedaba por esto olvidado el cultivo de los valores espirituales. «Es maravilloso —dijo— el espectáculo de contemplar aquí a un pueblo tan unido y felicitó al Ayuntamiento de Camprodón y a cuantos han contribuido a la brillantez de estos actos. Terminó diciendo que realmente, Camprodón, al honrar a su hijo preclaro, se honraba a sí mismo.

A continuación entre grandes aplausos de todos los asistentes, procedió a descorrer la enseña nacional que cubría el monumento. Consiste éste en un sobrio monolito, de piedra, en el que campea un medallón con la efigie del músico y la inscripción: «Campodrón a Isaac Albéniz. 1860-1909».

Al mediodía fue ofrecida una comida en el Hotel Güell, a las personalidades y representaciones que asisten a estos actos.

Por la tarde en la Casa de Cultura de la Caja de Pensiones se inauguró la exposición de recuerdos de Albéniz, entre los que figuraban su acta de nacimiento —en la que curiosamente su apellido aparece escrito con «V»—, otros documentos y una interesante colección de recuerdos personales cedidos por sus familiares.

En este acto pronunció unas palabras el alcalde de Ripoll, don Juan Guillamet, a quien contestó don Vicente Moya, hijo político del compositor. Dijo que en nombre de los familiares, agradecía profundamente estos actos organizados por la villa de Camprodón, para honrar la memoria del ilustre músico que tuvo la fortuna de nacer en tan bella y grata población y que, en el transcurso de su vida, supo llevar los acentos de su música española a través de todas las fronteras.

Finalmente agradeció a la Diputación de Gerona, la ayuda que ha prestado para la feliz realización de tan brillantes actos.

Mediada la tarde en el teatro casino de Camprodón, que llenaba una distinguida concurrencia, la agrupación del G.E.E.G., dio un concierto coral, en el que interpretó un amplio y escogido programa que fue calurosamente aplaudido.

Por la noche a la hora de transmitir esta información, se celebra en dicho local un importante acto, cuya primera parte, consta de unos comentarios del crítico y musicólogo, don Arturo Menéndez Aleixandre. La segunda parte está integrada por un selecto concierto de piano, a cargo de la eminente concertista señora Rosa Sabater.

Mañana a las seis de la tarde, se celebrará una audición de sardanas y por la noche, en el teatro-casino, un concierto musical por la orquesta Frank Schubert, bajo la dirección del maestro Font Palmerola.

MAÑANA EMPIEZA

NUESTRA TRADICIONAL GRAN VENTA DE RESTOS DE SERIE DE

CALZADO

Comprende una infinidad de modelos, todos ellos de la actual temporada y cuyos precios han sido enormemente rebajados.

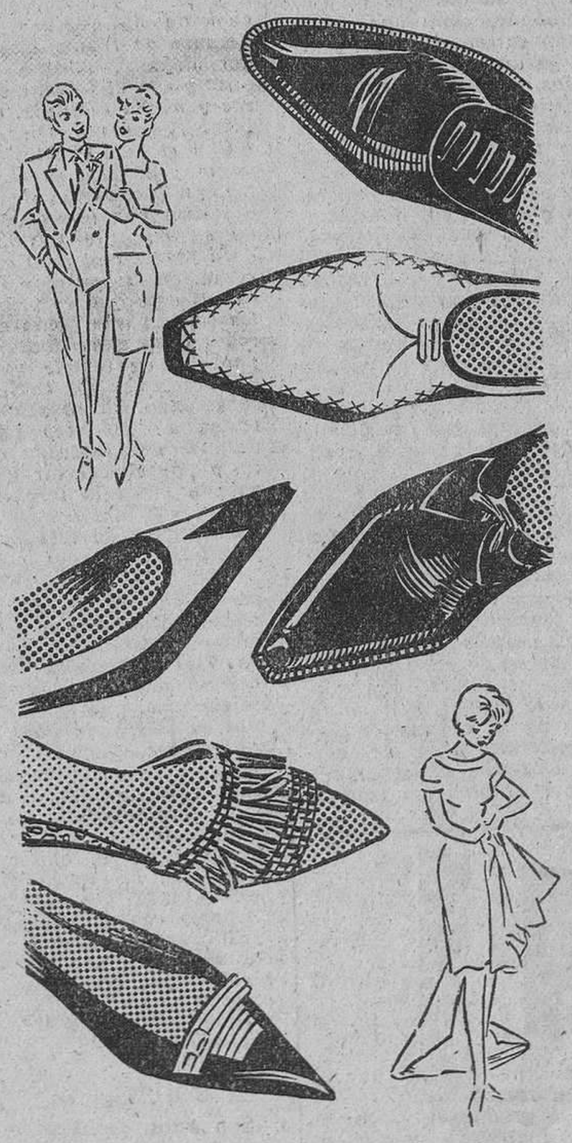

Continua con el mayor éxito la venta de

TROZOS

Verdaderas ocasiones

Cada trozo constituye un positivo regalo.

Almacenes Jorba

Es donde siempre comprará Ud. más barato.

BARCELONA

BADALONA

Supresión de unas vías tranviarias

Badalona, 24. — Van a ser arrancadas las vías del tranvía de la línea Badalona-Barcelona en el tramo suprimido, que comprende desde la plaza de Pep Ventura hasta la casa 177 de la calle del General Primo de Rivera. — Cifra.

Construcción de 410 viviendas

Badalona, 24. — El Ayuntamiento aprobó, en sesión plenaria, un proyecto de construcción de 410 viviendas por la Obra Sindical del Hogar, en unos terrenos en Bufalá y los proyectos de instalación de parques infantiles en las plazas del obispo Irurita y de Ventós Mir. — Cifra.

MASNOU

Nueva Junta de la asamblea local de la Cruz Roja

Masnou, 24. — Ha tenido lugar en el Ayuntamiento la constitución de la nueva Junta de la Asamblea Local de la Cruz Roja. Presidió el acto el alcalde don Francisco de P. Salazar Culí, y dio posesión de sus cargos a los componentes de la misma el marqués de Müller, presidente de la Asamblea Provincial, por haber sido aprobada la propuesta presentada por la Asamblea Suprema el pasado día 19 del presente mes. Tras unas palabras del marqués de Müller, cerró el acto el alcalde, quien ofreció el concurso del Ayuntamiento para que la Asamblea local de Masnou estuviese a la altura y rango que le corresponde. — Cifra.

TARRASA

Incendio entre Sabadell y Tarrasa

Tarrasa, 24. — En la carretera de Moncada a Tarrasa, en las cercanías de la central eléctrica de Can Barba, situada entre Sabadell y esta ciudad se incendiaron unos matorrales, tomando el fuego gran incremento con peligro de propagarse a los cercanos bosques del Sanatorio de Torrebonica, por lo que por el guarda de consumos de servicio frente al Cementerio Nuevo fueron llamados los bomberos, que, sin dilación, acudieron al lugar del siniestro, sofocando el fuego en menos de media hora.

Fueron pasto de las llamas unos mil quinientos metros cuadrados de monte, sin que ocurrieran desgracias personales durante los trabajos de extinción. De momento se ignoran las causas del incendio. — Cifra.

Grave accidente de circulación

Tarrasa, 24. — En la carretera de Tarrasa a Olesa de Montserrat, junto a la sinuosa cuesta que conduce al pueblo de Viladecaballs, una moto que descendía por la misma, conducida por Manuel Sánchez García, de diecinuece años, soltero, natural de Tarifa y domiciliado en esta ciudad, calle de Arquímedes, 249, colisionó con otra moto que ascendía, conducida por Pedro Vidal Barquero, de 27 años, que llevaba como pasajera a su esposa Carmen Arenales Ramírez, de 22 años, vecinos ambos de Tarrasa, con domicilio en la avenida Angel Sallent, 26.

Del encontronazo resultaron lesionados los tres protagonistas citados, el primero de consideración.

Trasladados al Dispensario Médico Municipal de esta ciudad, fueron atendidos en cura de urgencia, ingresando el joven Manuel Sánchez, ante la gravedad de su estado, en la Clínica de Nuestra Señora del Remedio, para ser intervenido.

El Juzgado de Instrucción entiende en el asunto. — Cifra.

Tres personas sufren mordeduras de caballos

Tarrasa, 24. — Tres personas han resultado mordidas por caballos durante la presente semana, teniendo que ser asistidas en los dispensarios de esta ciudad de heridas de bastante consideración, especialmente el arriero Fructuoso Aragay Nicolau, que en la esquina de la calle Arquímedes con la del P. Llaurador, fue mordido en la mano derecha por un caballo propiedad de don Enrique Molina Carrillo, causándole heridas, magullamientos y destrozo de suma gravedad.

No hay que decir que dichos caballos se hallan en observación en el Laboratorio Municipal y sus víctimas sometidas a tratamiento antirrábico. — Cifra.

Un camión causa graves lesiones a un ciclista

Tarrasa, 24. — En el cruce de la calle de San Francisco con la carretera de Moncada, el camión matrícula B.-192.308, propiedad de la empresa «Cobra, Sociedad Anónima», de Madrid, arrolló al ciclista Manuel García Lázaro, de 16 años, natural de Granada y domiciliado en la calle de la Hispanidad, 85, de esta ciudad, que resultó herido de gravedad y su bicicleta completamente destrozada.

Fue cursada la correspondiente denuncia al Juzgado. — Cifra.

TARRAGONA

VALLS

Concurso regional de frutos y flores

Valls, 24. — En el X Concurso Regional de Frutos de Campo y Flores, que se celebrará el 3 de agosto, estarán representadas Hermandades de Labradores de las cuatro provincias catalanas, según ha sido confirmado por los dirigentes de las mismas.

Para premiar las aportaciones oficiales y particulares, existen ya gran número de trofeos y premios en metálico, así como otros muy importantes para la Sección «Amas de Casa», patrocinada por la Delegación Nacional de la Sección Femenina de F.E.T., y que alcanza a cada edición mayor brillantez. — Cifra.

VEA HOY A LAS 9

en ESTILO de T.V.E.

nuevos trabajos de

Llongueras

Av. José Antonio, 488

TARRAGONA ERIGE UN MONUMENTO A FLEMING

Asistieron a la inauguración la esposa del ilustre investigador y las autoridades

La esposa de sir Alexander Fleming junto al monumento que ayer fue inaugurado en la Costa del Sol tarraconense, para honrar la memoria del ilustre investigador británico
(Foto Pérez de Rozas)

Ayer por la mañana, y en el término municipal de Montroig, en la provincia de Tarragona, se celebró un emotivo acto de homenaje a sir Alexander Fleming, el ilustre investigador británico descubridor de la penicilina, con la inauguración de una plaza que lleva su nombre y el descubrimiento de un busto en mármol, en Miami Playa, en la Costa del Sol tarraconense, la más bella urbanización del sur de Tarragona.

Para asistir a estos actos llegó, procedente de Londres, la señora viuda de Fleming, a quien acompañaba la doctora Giovani.

Momentos antes de la hora anunciada para la celebración del acto de homenaje, llegaron a Miami Playa el gobernador militar de Tarragona, general don Sabas Navarro; gobernador civil accidental, don Rafael Luis Anchoarena; comandante de Marina, capitán de fragata don Alberto Cervera; alcalde accidental, don Luis Roca García; vicepresidente de la Diputación Provincial, doctor don Esteban Messeguer; comandante de la Guardia Civil, jefe accidental de la comandancia de Tarragona, señor Lobato, acompañado de su ayudante, capitán Juez; cónsul general de la Gran Bretaña en Barcelona y otras autoridades y personalidades, muchas de ellas acompañadas de sus distinguidas esposas.

También esperaban la llegada de la viuda de Fleming el alcalde de Montroig, don Salvador Ferré; el párroco de Montroig, alférez capellán don José María Franquet, que representaba al obispo auxiliar de Tarragona, y otras representaciones.

Todas las personalidades fueron atendidas por don Marcelino Esquius, gerente propietario de Miami, y promotor del homenaje y de la invitación a la viuda Fleming.

La esposa del ilustre investigador británico llegó alrededor de las doce de la mañana, y fue inmediatamente cumplimentada por las autoridades y personalidades reseñadas, quienes la acompañaron hasta el pie del monumento que se había levantado en memoria y homenaje de su esposo. Mientras, sonaban los himnos del Reino Unido y de España, ante la actitud respetuosa del público que llenaba casi por completo la gran plaza que iba a llevar el nombre de Alexander Fleming.

Al pie del monumento, la señora de Fleming, visiblemente emocionada, retiró la bandera que cubría el busto y pronunció seguidamente unas sentidas palabras de agradecimiento por el homenaje que se tributaba a su esposo.

También el cónsul general de la Gran Bretaña pronunció unas palabras para agradecer el homenaje que se tributaba a uno —dijo— de los más preclaros hijos de Inglaterra.

Contestó a los parlamentos don Marcelino Esquius, quien puso de relieve el amor y emocionado recuerdo que todos los españoles guardamos para sir Alexander Fleming, señalando que el acto que se acababa de celebrar constituia una patente demostración de ese recuerdo hacia uno de los hombres a los que la Humanidad debe mayor gratitud.

Terminado el acto, se celebró una audición de sardanas en la plaza que se acababa de inaugurar, y por la tarde, la viuda de Fleming y autoridades que habían asistido al acto fueron obsequiados con una comida, al término de la cual se pronunciaron varios parlamentos para poner de relieve el cordial homenaje de Tarragona a sir Alexander Fleming.

FIESTA MAYOR DE SU LOCALIDAD

¿Espera recibir invitados y familiares, durante la fiesta mayor? Tenemos **su problema resuelto**, adquiera un sofá «**Maravilla**» **SEMA** que convertirá automáticamente **en una confortable** cama, en menos que canta un gallo. En nuestra gran exposición y venta encontrará un magnífico surtido de **modelos todos diferentes** apropiados a tal fin.

De venta en nuestros establecimientos de **Lámparas Ramblas, Canuda, 2, pral., Esq. Ramblas**, y en **Lámparas Abelló, Final Puerta del Angel, núm. 4, 1.° planta.**

AHORA... UN NUEVO VUELO

LUNES Y VIERNES A ROMA

MARTES Y SABADOS A VENEZUELA

TODOS NUESTROS AVIONES Superconstellation ESTÁN EQUIPADOS CON RADAR

LAV LINEA AEROPOSTAL VENEZOLANA

LINEA AEROPOSTAL VENEZOLANA
EDIFICIO ESPAÑA - Reyes, 18
Teléfs. 47 62 19 y 47 97 26

SU AGENTE DE VIAJES ES UN EXPERTO CONSULTELO!

Ministerio de Educación, Cultura y Deporte

DEPORTES

EN BUENOS AIRES

Argentina, 2 - España, 0

La gira por Hispanoamérica finalizó con una derrota en la que la gripe en las filas españolas tuvo influencia importante

DOS GOLES DE SANFILIPPO DECIDIERON EL RESULTADO YA EN EL PRIMER TIEMPO

LLENO TOTAL

Buenos Aires, 24. — Ciento diez mil personas han sido testigos presenciales de la justa victoria de Argentina sobre España en fútbol, por el tanteo de dos a cero, tercera victoria de la selección argentina en el cotejo entre ambas naciones.

Al aparecer los equipos en el terreno del River Plate fueron acogidos con formidables ovaciones.

Dirige el encuentro el chileno Carlos Robles, considerado como el primer árbitro de América del Sur. Fue ayudado en las bandas por los argentinos Praddaude y Ventre, los dos árbitros que actuaron anteriormente en partidos jugados por España.

ALINEACIONES

ARGENTINA. — Roma, Navarro, Vidal, Simeoni, Guidi, Sachi, Boggio, Rossi, Menéndez, Sanfilippo y Belén.

ESPAÑA. — Ramallets, Rivilla, Alvarito, Vergés, Garay, Segarra, Pereda, Suárez, Di Stefano, Peiró y Collar.

En el sorteo de terrenos elige España y pone la pelota en juego el delantero centro argentino, cuyo avance inicial fue cortado por Di Stefano.

PRIMERAS ESCARAMUZAS

Los primeros minutos son de tanteo por ambas partes, hasta que España se lanza al ataque, y en los primeros quince de juego presiona sobre la zona defensiva argentina. En avance bien ligado entre Suárez y Di Stefano, es Peiró el que remata alto. España juega una prudente táctica de marcaje, encargándose Segarra de neutralizar el juego siempre belicoso del interior izquierdo de la selección argentina, Sanfilippo.

En un contraataque, Ramallets tiene que hacer una salida y arrojarse a los pies de Boggio para salvar una peligrosa situación.

Insiste ahora Argentina en su ataque. Otro peligroso remate de Rossi da ocasión a una excelente parada de Ramallets. Poco a poco España va perdiendo energías y su juego decae, circunstancia que aprovecha Argentina para tomar el mando del encuentro.

DOMINIO ARGENTINO

Pasado el primer cuarto de hora de juego, éste se hace más peligroso por parte de Argentina, y Ramallets tiene que intervenir en un par de ocasiones para atajar peligrosos ataques de la vanguardia argentina.

Momentos después se produce una gran jugada de España, con disparo final de Suárez que pega en la parte lateral de la red cuando ya se cantaba el gol.

Reacciona fuertemente Argentina. Sachi, en la línea media, realiza una gran labor, no sólo de contención, sino de ayuda a su delantera, donde Rossi es el organizador del juego de la misma.

El equipo argentino juega más y mejor que el español. Las filtraciones de su delantera son peligrosísimas y sus extremos, mal contenidos por los laterales españoles, colocan balones sobre la puerta de Ramallets, que ponen en aprieto al guardameta español.

LOS GOLES

A los 20 minutos se produce el primer tanto de la tarde, marcado por Sanfilippo en remate de cabeza hacia el suelo a centro largo de Boggio, sin que Ramallets pudiera hacer nada para detenerlo.

El tanto desconcierta a los españoles, en tanto que aumenta el optimismo de los argentinos. Ahora el juego de los argentinos es de gran calidad y su dominio es constante. El ataque español no liga juego, pues falta el acierto por parte de los exteriores y no es muy buena la labor de la tripleta central, que es fácilmente neutralizada por la defensa argentina, especialmente por Navarro, que se basta para alejar todo peligro sobre su puerta.

Treinta y siete minutos y se produce el segundo tanto de los argentinos. Un fallo de Garay, que deja la pelota a los pies de Sanfilippo, y éste, desde el punto de penalty, fusila materialmente el segundo tanto, sin que Ramallets tuviera posibilidad alguna de detener el esférico.

DESMORALIZACION

España se desmoraliza con este tanto y es una sombra del equipo que tan magníficamente jugó en Perú y Santiago de Chile. Por otro lado, en las pocas ocasiones en que España llega a la puerta de Roma, los atacantes disparan mal. Se llega al descanso con dos a cero a favor de Argentina.

En el segundo período no hay más sustituciones que la de Garay por Santamaría. Argentina no modifica sus líneas y este período se juega con balón español.

Reanudado el juego, y en los primeros minutos, Ramallets tiene que hacer dos grandes paradas para detener sendos tiros de Rossi. Seguidamente, liga el ataque español, pero el tiro de Peiró, inocente, va a las manos de Roma.

España presiona, pero sin peligro alguno, facilitada su tarea por el dejar hacer de los argentinos, que parecen conformarse con el resultado obtenido.

Argentina, serena y dueña del juego, se bate con seguridad y controlando perfectamente la pelota.

MAS PELIGROS PARA ESPAÑA

En un pase de Sanfilippo a Boggio, obliga a Ramallets a hacer una desesperada salida para evitar un nuevo tanto. A los 27 minutos abandona el terreno el interior Sanfilippo, resentido de su antigua lesión, y le sustituye Grillo.

Tres minutos después, se marcha Menéndez y sale Jiménez. A continuación, Pereda hace la única jugada peligrosa de este período y su disparo, potente y peligroso, es enviado a córner por Roma, en rápida estirada.

Aún pasa la selección de España por un momento de gran peligro, en una jugada de Belén que Rivilla no acierta a cortar y que origina un córner, el cual se lanza sin resultado. Los últimos cinco minutos permiten a Argentina bloquear la pelota sin que los españoles, carentes de energía y juego, pudieran imponerse. Y aunque España se esfuerza para acortar la distancia, no lo consiguió.

RESULTADO JUSTO

El resultado ha sido justo por el juego desarrollado sobre el terreno. Pero sin tratar de justificar la derrota, sí diremos que dos factores importantes influyeron poderosamente en este mal resultado de España. El primero, la falta de facultades físicas de la mayoría de los jugadores españoles, aquejados por el ataque de gripe que padecieron la mayoría. Aquella labor de conjunto, de bloqueo del equipo español en sus anteriores partidos, hoy no se ha visto prácticamente ni un solo minuto en el estadio del River Plate. España jugó casi sin extremos, pues ni Pereda ni Collar hicieron nada de particular y la mayoría de los balones que recibieron fueron a parar a los argentinos que les marcaban. Por otro lado, la labor de los laterales fue también muy floja y, por último, el fallo garrafal de Garay, que permitió el segundo tanto argentino, contribuyó a la desmoralización de España.

DESTACADOS

Tres jugadores merecen destacarse en el partido de hoy: Ramallets, en la puerta, seguro y hábil, no tuvo la culpa de los dos tantos que le marcaron, que fueron fusilados. Santamaría, en la defensa, seguro, enérgico y pasando bien la pelota, y Vergés, en la media, batallador con fondo y defendiendo y atacando sin decaer un solo momento. Di Stéfano totalmente borrado. Suárez y Peiró flojísimos y, en general, el equipo, como conjunto, totalmente desconocido.

Los argentinos, siempre más enemigos que los chilenos y peruanos, actuaron con un buen ritmo de juego y tuvieron sus mejores hombres en Sachi, Navarro, Rossi y Sanfilippo.

El árbitro Carlos Robles, de Chile, estuvo a tono con el partido. España lanzó diez córners y Argentina seis.

MAÑANA, EL REGRESO

Buenos Aires, 24. — La selección española de fútbol saldrá para España el martes, a las 8 de la mañana, vía aérea, para llegar a Madrid el miércoles, por la tarde. — Alfil.

OPINIONES DESPUES DEL PARTIDO

Buenos Aires, 24. — Algunas opiniones después del partido de fútbol entre la selección de Argentina y España, son las siguientes:

Villalonga, preparador español: «La falta de fondo físico del equipo, como consecuencia de la epidemia de gripe que diezmó al once, ha sido la causa principal del escaso rendimiento de España».

Segarra, capitán de la selección española: «Argentina ha merecido la victoria, por su mejor juego y conjunto. Nosotros hemos jugado muy por bajo de nuestras posibilidades. Con el equipo en plenitud de facultades físicas, otro hubiese sido el resultado.»

Di Stéfano dijo que había sido uno de los peores partidos que había hecho en su largo historial. El terreno, en pésimas condiciones, no permitía controlar la pelota.

Navarro, capitán argentino, estimó que Argentina había ganado con todo merecimiento. Que había encontrado al equipo español muy por bajo de juego en relación con los partidos que había jugado anteriormente, y que de sus hombres le habían gustado Vergés y Santamaría.

Sanfilippo, autor de los tantos argentinos, contentísimo por ser el autor material de la victoria, reconoció que España no había tenido un buen día, y que ellos podían haber aumentado la victoria, pero que con dos a cero se dedicaron a juego de contención. Respecto a su compatriota Di Stéfano, manifestó que todavía tiene destellos de su gran clase, pero que hoy no había hecho un buen partido por el poco rendimiento de su bando.

Robles, el árbitro, estimó que el equipo español que había jugado hoy en Buenos Aires, no recordaba para nada a aquel otro que tan espléndida actuación tuvo en Santiago de Chile. Unicamente Vergés y Ramallets —terminó diciendo—, han hecho honor a su justa fama — Alfil.

CLUB DE FUTBOL BARCELONA

Reserva anual de localidad

A partir de mañana martes día 26, en el LOCAL de PASAJE MENDEZ VIGO, 4, estarán a la disposición de los señores socios que las poseían en la temporada anterior a fin de ser renovadas para la de 1960/61.

EL PLAZO DE DICHA RENOVACION CADUCARA EL 22 DE AGOSTO PROXIMO A LAS 21 HORAS, QUEDANDO A LA DISPOSICION DEL CLUB LAS QUE EN AQUEL MOMENTO NO HUBIESEN SIDO RETIRADAS POR LOS INTERESADOS.

Para los socios que deseen acogerse por primera vez a la RESERVA ANUAL DE LOCALIDAD, también se admitirán inscripciones a partir del día 8 de agosto próximo.

HORARIO DE DESPACHO: De 9'30 a 12'30 y de 16 a 21 excepto sábados, que sólo estará abierto por la mañana. Domingos, cerrado.

«BAHIA» - Olzinellas, 31

Marco incomparable para sus FIESTAS FAMILIARES. Especialidad en «LUNCHS» para Bodas, Comuniones, Bautizos, etc. Información: Tardes, de 6 a 9. Teléf. 43-11-57

La nueva temporada ya comenzó para el R.C.D. Español

Tranquilidad en la Asamblea e intenso trabajo en el terreno de juego

Ernesto Pons, nuevo entrenador blanquiazul, pone a punto al equipo para la próxima excursión por Europa

De nuestros dos Clubs de Primera División, el Barcelona tiene aún que celebrar su Asamblea General ordinaria — que se anuncia en ambiente de gran expectación para el próximo viernes — e iniciar sus entrenamientos, una vez confirmada la contratación de Ljubissa Brocic después de haber aprobado el Curso nacional de entrenadores y para cuando estén de vuelta de la excursión por América de la Selección nacional, los internacionales azulgranas.

El Español, en cambio, ha iniciado ya, prácticamente, la nueva temporada. Celebró su asamblea de socios, han comenzado los entrenamientos y a las órdenes del nuevo preparador, Ernesto Pons, en el terreno de la Carretera de Sarriá, se trabaja a ritmo cada vez más intenso para tener el equipo a punto con vistas a la próxima gira por Europa.

LA ASAMBLEA BLANQUIAZUL

En un ambiente de fervor españolista, tranquilidad y adhesión a la Junta Directiva que preside con tanto acierto don Federico Marimón, celebró el Club blanquiazul, el pasado día 14 su reglamentaria reunión anual de compromisarios. La asistencia superó todos los precedentes anteriores — sin duda por la presencia de los socios protectores, compromisarios natos — y en la misma destacó, en primer lugar, el detallado, claro y amplio informe leído por don Julián Clapera, secretario de la Junta. En el aspecto económico, se cifró en 2.336.553 pesetas el déficit de la última temporada, si bien la verdadera pérdida asciende sólo a 1.119.756 pesetas, resultante de la diferencia entre las 20.854.467 pesetas de gastos y las 19.734.711 de ingresos, siendo superior aquella cifra del déficit por la amortización de fichajes y radicando la causa principal de la pérdida económica en el hecho de haberse jugado un solo partido de Copa. El balance en 30 de junio fue de cuarenta y cuatro millones y medio de pesetas.

Se aprobó asimismo el presupuesto para la próxima temporada, nivelado en 21.800.000 pesetas. También se dio unanime asenso a las proposiciones de la Junta nombrando socio de mérito al procurador en Cortes, don Ramón Rubio, constituyendo la obligatoria Comisión de Disciplina, que presidirá don Genaro de la Riva como ex presidente más antiguo, y haciendo constar el sentimiento de la entidad por el fallecimiento del que fue durante muchos años presidente del Club, don Francisco J. Sáenz, así como uno de los socios tendentes a evitar las molestias de la obtención de entradas y localidades en las jornadas en que los socios deben pagar.

Finalizó la Asamblea con la reelección como vocales de don Pablo Porta, don Rafael de Rojas y don Salvador Trullols, y el nombramiento para una de las dos vocantes de don Cesáreo Castilla Delgado.

NUEVO ENTRENADOR Y LISTA DE JUGADORES

El martes de la semana pasada se iniciaron los entrenamientos en Sarriá. Previa presentación de Ernesto Pons, que la temporada pasada fue la revelación en el gremio de entrenadores —no olvidemos su condición de profesor de la Escuela— por sus exitos frente al Orense, presentación que corrió a cargo del vicepresidente don Victoriano Oliveras de la Riva, por ausencia de don Federico Marimón, que se halla en Alemania, toda la plantilla blanquiazul realizó la primera sesión, consistente en ejercicios físicos.

Vicente, Argilés, Bartoli, Dauder, Abel — de uniforme de las Milicias Aéreas Universitarias—, Recamán, Coll, Campos, Muñoz, Torres, Camps, Aguirre, Indio, Barberá Rivas, Ribera y demás componentes de la plantilla del año anterior, con las ausencias justificadas por retraso en la incorporación, de Sastre, Joanet, Franch, Batalla y Castaños, la presencia de nuevos fichajes como Domínguez, del Condal, y Tomás, del Sans, y la vuelta al redil blanquiazul de jugadores cedidos la pasada temporada a otros clubs, como Noya, Encinas, Paytubí, Viza, Fernández, Aranda, Balasch, Tomás, Felip, Alvarez, Batalla y Castaños, Ernesto Pons comenzó su tarea.

Pero, como demostrativa de su forma de trabajar y el sistema empleado para ponerse en contacto con sus jugadores, juzgamos de interés reproducir íntegramente la alocución que a éstos dirigió:

Don Federico Marimón, presidente del Español
(Foto Pérez de Rozas)

«Hecha esta aclaración, más que nada para que no os sorprenda la forma de dirigirme a vosotros, quiero aprovechar esta ocasión para haceros algunas consideraciones que puedan ser de utilidad caso de que las apliquemos en nuestro trabajo. Debido a una serie de circunstancias que no son del caso analizar, porque las conocemos, habéis llegado a este momento en que sois jugadores profesionales de fútbol. Yo no sé si vosotros os lo habéis preguntado —pero sino ya es hora que lo hagáis— si realmente vale la pena dedicarse al fútbol como profesión. La respuesta tiene que ser afirmativa. El hombre, por naturaleza, siempre gusta de hacer aquello para lo cual es apto. El fútbol, como profesión, es mucho más agradable que muchas de las demás profesiones y está mejor pagado. Ahora bien, llegados a esta conclusión, debéis también admitir que como profesión tiene una serie, por parte vuestra, de obligaciones, de exigencias, a las cuales debemos someternos, si es posible voluntariamente, pues si no tendremos que hacerlo de manera obligatoria, que es mucho peor.

»El jugador, en el momento de firmar el contrato, hipoteca, por decirlo así, sus facultades físicas y técnicas y todas aquellas libertades que el jugador se tome en su vida particular son fraudes que se hacen al Club. Esto no debe existir. Sí, ya sé que el fútbol como deporte, como profesión principalmente, tiene también su lado malo: el espectador que insulta a uno, la crítica que al decirnos la verdad a veces nos molesta, el aficionado impertinente. Pero todas las profesiones tienen su lado malo. Es conveniente que, desde un principio, lo admitáis como cosa inherente a este propio fútbol. El sistema que os recomiendo es que consideréis que la materialidad de nuestro trabajo pudiera juzgarse bien pagada con la mitad de lo que ganamos y la otra mitad se nos ofrece para compensarnos de todas esas ingratitudes del fútbol. Haciéndolo así, ya veréis como esas cosas malas desaparecen.

»El jugador que no se cuida se hace un daño a sí mismo así como al Club, pero hay, además, el tipo nefasto que además de no cuidarse incita a los demás a no cuidarse. Yo a éste no lo puedo admitir. Hay que trabajar en conjunto, no sólo cosa insólita, incluso alguien que crea que es imposible el respeto hablando de tú. Es una tontería. A nuestros padres, a los que consideramos al máximo, a quienes respetamos, les hablamos de tú. A la Virgen, al Señor, también les hablamos de Tú. Es innecesario insistir después de estos ejemplos.

Ernesto Pons, nuevo entrenador español, dirigiendo la palabra a sus jugadores en la sesión inaugural de los entrenamientos
(Foto Pérez de Rozas)

PALABRAS DE PONS

«Sé por experiencia que los primeros contactos entre jugadores y entrenador se parecen un poco a los primeros asaltos de un combate de boxeo. Son, como si dijéramos, de tanteo. Unos y otro intentan comprenderse, intentan conocerse. Yo siempre he creído, esa es la verdad, que esto es poco menos que innecesario, porque salvo casos aislados, excepciones que confirman la regla, en que uno se encuentra ante personas raras en porte o forma de manifestarse, todos los que nos movemos en torno del fútbol somos personas sencillas y entre nosotros nos entendemos pronto y estupendamente.

»Yo tengo por costumbre el tutear a los jugadores y rogarles a éstos que también me tuteen a mí. La confianza es algo que debe darse y no tomarse y por descontado el tuteo es perfectamente compatible con el respeto, que debe ser, naturalmente, mutuo.

»Ya sé que habrá quien crea que esto es una novedad, una

en el campo, sino fuera de él. Esta es la ley de la jungla, que nos habla aquí cuando dice que el lobo que no sigue esta ley muere, el que la sigue, medra, porque la fuerza del lobo está en la manada, de la misma manera que la fuerza de la manada está en el lobo.

»En principio, para no acumular el trabajo, entrenaremos mañana y tarde. No creáis que es para trabajar más, sino simplemente para no acumular el trabajo. Quiero que os déis cuenta que la preparación no ha de quedar limitada a esta hora matinal, que será a las nueve de la mañana, y luego por la tarde, a las ocho, porque la preparación no puede quedar limitada a estas horas, sino que abarca todas las horas y toda la temporada, siempre. Para obtener resultados buenos del entrenamiento es necesario velar para que todo aquello que rodea al jugador, esas circunstancial que denomino ambiente, reviertan en favor del fin que pretendemos. Y como hemos venido a trabajar y no a soltar discursos, doy la primera reunión por terminada, pero como estamos vestidos de futbolistas, vamos a trabajar».

LA PROXIMA EXCURSION

Y así se iniciaron los trabajos en el bando españolista. Trabajos que tienen como inmediato objetivo la excursión por Europa. Dieciséis jugadores, con el entrenador, masajista y dos directivos, saldrán a fines de julio o primeros de agosto para jugar ocho partidos en Bélgica, Alemania y Francia.

A su regreso, previsto para finales del próximo mes, el nuevo entrenador españolista conocerá a fondo a sus jugadores, habrá podido ensayar un esquema casi definitivo de alineación, titular y podrá, en el amistoso que se anuncia para el día 7 de septiembre, en Sarriá, ante el Lazio, dar a conocer la primera muestra de su tarea, que enseguida tendrá la difícil confrontación de los partidos oficiales, con el comienzo de la Liga.

Don Ernesto Pons, nuevo entrenador blanquiazul
(Foto Pérez de Rozas)

PROBLEMAS ACTUALES

No se crea, sin embargo, que con estas intensa tarea realizada en pleno verano, el Español tiene superadas ya todas sus preocupaciones con vistas a la nueva temporada. Solventar algunas pequeñas diferencias con ciertos jugadores y conseguir el reajuste y concreción de una delantera más eficaz, con el concurso de al menos un par de jugadores de valía y rendimiento, son los problemas más acuciantes. Sin embargo, el Club se halla en buenas manos tanto en el aspecto administrativo como en el técnico y es de esperar que en todo ello se alcance el apetecido éxito.

Aunque en el segundo de los problemas citados — y no por defecto españolista — la solución, por ausencia de mercancía de calidad en el mercado, se nos antoja mucho más difícil...

J. GARCIA CASTELL

El atletismo español ante la Olimpíada de Roma

Los campeonatos de España, que se celebrarán el sábado y domingo próximos, decisivos para la selección nacional

Interesantes declaraciones de D. Miguel Arévalo y D. José Corominas

PRUEBA	CAMPEON NACIONAL 1959	RECORD DE ESPAÑA	VENCEDORES ULTIMA OLIMPIADA (Melbourne 1956)
100 m.	Albarrán (Salamanca) 10 s. 8-10	Albarrán (Salamanca) 10 s. 5-10 (1960)	Morrow (U.S.A.) 10 s. 5-10
200 m.	Roca (Barcelona) 22 s. 8-10	Albarrán (Salamanca) y Asensio (Madrid) 21 s. 8-10 (1959-60)	Morrow (U.S.A.) 20 s. 6-10
400 m.	Martínez (Asturias) 50 s. 1-10	Rancaño (Madrid) 48 s. 5-10 (1960)	Jenkins (U.S.A.) 46 s. 7-10
800 m.	Barris (Barcelona) 1 m. 54 s.	Barris (Barcelona) 1 m. 48 s. 7-10 (1959)	Courtney (U.S.A.) 1 m. 47 s. 7-10
1.500 m.	Barris (Barcelona) 3 m. 52 s. 4-10	Barris (Barcelona) 3 m. 41 s. 7-10 (1958)	Delaney (Irlanda) 3 m. 41 s. 6-10
5.000 m.	Pérez (Pontevedra) 14 m. 17 s. 8-10	Alonso (Barcelona) 14 m. 16 s. 6-10 (1958)	Kuts (U.R.S.S.) 13 m. 39 s. 6-10
10.000 m.	Pérez (Pontevedra) 30 m. 46 s. 6-10	Amorós (Barcelona) 29 m. 31 s. 4-10 (1958)	Kuts (U.R.S.S.) 28 m. 45 s. 6-10
110 vallas	Campra (Madrid) 15 s. 1-10	Campra (Madrid) 14 s. 9-10 (1959)	Calhoum (U.S.A.) 13 s. 5-10
400 vallas	Artiach (Vizcaya) 56 s.	Fórmica (Cataluña) 54 s. 4-10 (1951)	Davis (U.S.A.) 50 s. 1-10
3.000 obst.	Alonso (Barcelona) 9 m. 12 s. 2-10	Alonso (Barcelona) 8 m. 56 s. 2-10 (1958)	Brasher (Inglat.) 8 m. 41 s. 2-10
Altura	Martínez (Barcelona) 1,85 m.	Ariño (Madrid) 1,92 m. (1958)	Dumas (U.S.A.) 2,12 m.
Longitud	Isasa (Guipúzcoa) 7,25 m.	González (Asturias) 7,33 m. (1959)	Bell (U.S.A.) 7,83 m.
Triple salto	Areta (Guipúzcoa) 14,22 m.	Areta (Guipúzcoa) 15,04 m. (1960)	Da Silva (Brasil) 16,35 m.
Pértiga	Adarraga (Guipúzcoa) 3,85 m.	Adarraga (Guipúzcoa) y Rodríguez (Barcelona) 4,10 m. (1959)	Richards (U.S.A.) 4,56 m.
Peso	Vidal Quadras (Barcelona) 12,47 m.	Vidal Quadras (Barcelona) 15,12 m. (1959)	O'Brien (U.S.A.) 18,75 m.
Disco	Quadra Salcedo (Madrid) 44,68 m.	Quadra Salcedo (Guipúz.) 50,13 m. (1956)	Oerter (U.S.A.) 56,36 m.
Jabalina	Cullaré (Barcelona) 58,15 m.	De Andrés (Zaragoza) 67,54 m. (1960)	Danielsen (Noruega) 85,71 m.
Martillo	Elorriaga (Madrid) 49,44 m.	Falcón (Guipúzcoa) 55,31 m. (1960)	Connolly (U.S.A.) 63,19 m.
Barra	Clavero (Barcelona) 54,03 m.	Clavero (Barcelona) 56,39 m. (1960)	

Don Miguel Arévalo, nuevo presidente de la Federación de Atletismo de Barcelona

En uno de los coquetones saloncitos que actualmente posee la Federación barcelonesa, en la Vía Layetana, tuvo lugar una interesante reunión de Prensa, convocada por su actual presidente don Miguel Arévalo.

Dicha reunión fue llevada a cabo con el fin de informar, de una manera clara y amplia, el engranaje de la organización que dicha Federación, por mandato de la Nacional, está montando para los días 30 y 31 del actual mes de julio, con ocasión de la disputa de los Campeonatos Nacionales absolutos e individuales de este deporte.

Después de unas palabras del señor Arévalo pudimos charlar durante algunos minutos con él, que estaba en aquellos momentos acompañado del vicepresidente de la Federación Española, señor Corominas, y con los dos entablamos un animado coloquio. Nos dirigimos, primeramente al señor Arévalo que como se sabe, tomó posesión del cargo recientemente, aunque no es nuevo en las tareas directivas del atletismo y en su empraña juventud fue recordman nacional de velocidad (200 metros y relevos).

—¿Satisfecho de su cargo actual?

—Para mí es un honor haber sido designado presidente de la Federación de Atletismo. La satisfacción podrá llegar cuando podamos recoger los frutos de la labor del equipo directivo, es decir, si conseguimos progresar en número de practicantes y superación de marcas.

—¿Cómo ve la próxima Olimpíada de Roma?

—Por lo que se refleja en el ambiente deportivo, será el acontecimiento máximo del año y, desde luego, de proyección superior a todos los Juegos Olímpicos celebrados.

—¿Probable participación española?

—Los Campeonatos de España que se celebrarán los días 30 y 31 en Barcelona nos darán ya una idea de lo que será la participación del atletismo español.

—¿Los Campeonatos Nacionales que me indica serán de preselección?

—Todos los festivales que se celebran en julio y agosto son, prácticamente, de selección olímpica. Pero el que dará la lista definitiva, será el Campeonato de España, el mayor y más importante torneo atlético que se celebra y donde más de doscientos atletas —lo mejor de nuestro atletismo— se darán cita.

—¿Esperan buenos resultados? —preguntamos a los dos directivos.

—Así lo esperamos. Que las pistas y la temperatura respondan. Que no falte el aliento, el aplauso del público, como un estímulo más para conseguir los mejores Campeonatos de España celebrados hasta el presente.

—¿Qué orden de pruebas se seguirá para esta magna competición atlética?

—Por los oficiales de Secretaría —nos contesta el señor Arévalo— se está confeccionando, pues ha habido algunas modificaciones, pero puedo adelantarle que será el siguiente: el sábado, día 30, a las cinco y media de la tarde, empezará la primera sesión en el Estadio de Montjuich, con el siguiente orden: Lanzamiento de la barra. Final. 400 metros vallas, semifinales. Salto de longitud, final 100 metros lisos, semifinales. Lanzamiento del disco, final 3.000 metros obstáculos final. 110 metros vallas, semifinales y como selección para los Juegos Olímpicos, una prueba de marcha atlética sobre 20 kilómetros. Por la noche, en las pistas de la Ciudad Universitaria, a las 10'45, la segunda sesión con el programa siguiente: Salto con pértiga, final. Lanzamiento del peso, final. 400 metros lisos, semifinal. 100 metros lisos, final. 5.000 metros lisos, final. 800 metros lisos, final, y 200 metros lisos, semifinal.

Y la última sesión de estos Campeonatos, el domingo día 31, tendrá lugar en el incomparable marco del Estadio de Montjuich empezando a las seis de la tarde y de la manera siguiente: Salto de altura. Lanzamiento de jabalina. 110 metros vallas. 400 metros lisos. 200 metros lisos. Lanzamiento del martillo. Triple salto. 1.500 metros lisos. 400 metros vallas y 10.000 metros lisos. Todas las pruebas son finales.

En estos momentos el secretario de la Federación, señor Mariana, nos hace entrega de varias hojas con la recopilación de los records de España en el momento actual. Records de los Campeonatos, los campeones de España del año 1959 y la lista de atletas invitados a estos Campeonatos con su club, provincia y marca lograda en la actual temporada. Todo un gran trabajo, digno de una gran Federación, como es la actualmente llevada por el amigo Arévalo.

Una vez sabido todo esto, pasamos ya a otro tema, también de candente interés: el de los Juegos Olímpicos que se aproximan, y preguntamos al amigo Arévalo:

—¿Posibilidades españolas para los Juegos Olímpicos de Roma?

—Para primeros puestos no podemos albergar esperanzas, ya que la distancia que nos separa de la élite del atletismo mundial es muy grande. Pero confiamos en una actuación discreta, algo superior a los anteriores Juegos.

—¿Y de los extranjeros?

Aquí interviene el señor Corominas:

—Como siempre, los estados Unidos se llevarán la palma en los primeros puestos. Tienen materia prima abundante, medios, técnicos y grandes facilidades en todo orden. Igualmente la Unión Soviética, pues no hay que olvidar que las victorias deportivas se comentan tanto como los éxitos científicos y políticos. Pero habrá figuras aisladas en otros países, como Polonia, que darán mucho juego. Y no olvide a Italia, que ha hecho un gran esfuerzo, no sólo en organización, sino también en demostrar su pujanza deportiva.

—Conoce las pistas donde se celebrará la Olimpíada? —nos dirigimos ahora directamente al señor Corominas, quien nos contesta:

—Sí. Las visité hace cuatro o cinco años, durante un Congreso de atletismo. Es algo formidable como complejo deportivo y que permanecerá. Es una de las ventajas de organizar unos Juegos Olímpicos.

—¿Qué marcas mundiales cree serán probablemente mejoradas?

—En unos Juegos, prácticamente todos los records mundiales están en peligro. Pero pesa mucho la responsabilidad de los favoritos y no sería de extrañar sorpresas, incluso que los Hary, Thomas, etc., no consiguiesen los títulos alímpicos. Es lo que llamamos «gloriosa incertidumbre del deporte».

—¿Cuáles serán a su entender las pruebas más interesantes?

—Para mi gusto, todas. Pues si bien las carreras son muy interesantes, no lo son menos los concursos cuando hay calidad entre los participantes y gran igualdad en los resultados. Pero es natural que cuando actúen los atletas españoles estemos mayormente interesados.

—¿Pueden salir otros velocistas como el alemán Armin Hary?

—Siempre hay un campeón desconocido. Pero de la talla de Hary no se improvisa en una temporada.

—¿Es partidario de la puntuación por naciones?

—El atletismo es un deporte individual por excelencia. La idea de Coubertin es que sea un instrumento de paz y amistad entre los pueblos, no de motivo para roces.

El ex olímpico Barthel, en apretada llegada con nuestro recordman Tomás Barris, en Luxemburgo

—¿Qué impresión tiene del «desconocido» canadiense Harry Jérome?

—Le podré contestar a mi regreso de Roma.

—¿Así irá usted a Roma?

Y contestan los dos al unísono:

—Iremos ambos. Este viaje lo hemos planeado desde hace más de un año y tenemos ya las entradas en el bolsillo y el alojamiento reservado hace meses. No podemos perder estos Juegos ya que habrá que esperar por los menos doce años para verlos nuevamente en Europa.

—¡Pues buen viaje!

Luis TORRES NOS

Trofeo Mateo Gras

Para hoy a las 6'15 está anunciado el partido de vuelta del Trofeo «Mateo Gras «In Memoriam» que disputan los equipos San Martín y Europa, como recuerdo del que fue en vida destacado directivo de la U. D. San Martín, víctima de un desgraciado accidente.

Teniendo en cuenta que en el partido de ida el equipo de la U. D. San Martín se adjudicó el triunfo por 6-3 y decidiéndose este trofeo por diefrencia de goles, este encuentro puede ser altamente interesante.

Asamblea del C. D. Manresa

Manresa, 24. — El C. de D. Manresa celebró asamblea general ordinaria de socios con numerosa concurrencia de los mismos. Don José Moll, presidente de la entidad, acompañado de un representante de la Federación Catalana de Fútbol y de la junta directiva presidió el acto, en el que reinó gran entusiasmo y se expresó la confianza de los asociados en su presidente.

Entre lo que se expuso en la asamblea es de destacar que la temporada pasada se cerró con un déficit de cerca medio millón de pesetas, quedando reducido a 178.000 por la aportación de donativos la directiva y aficionados. El movimiento de caja fue cerca de tres millones de pesetas y el importe de fichas, primas y sueldos a los jugadores de dos millones.

La asamblea, por unanimidad, concedió el título de socio de honar a don Angel Serra Oliveras, que desde el año 1929 toma parte activa en la vida de la entidad y ha sido el forjador y mantenedor del equipo juvenil, que tan buena campaña viene realizando y que culminó recientemente al conseguir por segunda vez el Trofeo Martínez Laguardia. Finalmente, se consideró un documento presentado por varios socios sobre la necesidad de proponer a la Federación Española de Fútbol una mejor organización de las competiciones de Segunda División y rogar que los desplazamientos en la misma no fueran superiores a los trescientos kilómetros. — Alfil.

D. Bartolomé Heredio, mejor deportista badalonés

Badalona, 24. — En el curso de una «Verbena del deportista» organizada por «Revista Badalona» se discernieron los títulos «Mejor deportista badalonés 1959» y «Mejor entidad deportiva badalonesa» del mismo año.

Presidió el jurado el teniente de alcalde de Deportes, don Jaime Tejedor, siendo elegido como mejor deportista del año don Bartolomé Heredio, preparador de los equipos juvenil y aficionado del C. de F. Badalona, siguiéndole en la votación Joaquín Enseñat, jugador internacional de baloncesto. En entidades deportivas fue proclamado el Club Juventud, subcampeón de la Liga Nacional de Baloncesto. — Alfil.

TENIS

España, finalista de la Copa Galea

Vilihy-Villars (Suiza), 24. — España se ha clasificado para el torneo final de la copa «Junior» Galea, de Tenis, que se disputara en Francia, al vencer por tres a cero a Bélgica, en su encuentro disputado en esta localidad.

Arilla batió a Drossart por 6-4, 6-3, Gisbert ganó a De Gronckel por 7-5, 0-6 y 6-2 y Arilla y Sindreu batieron a Drossard y a De Gronckel, en dobles por 15-17, 6-4, 7-5 y 6-3. — Afil.

La nueva Junta directiva del Real Club de Polo

Después de la Junta general quedó constituida la Junta directiva del Real Club de Polo en la forma siguiente:

Presidente, Ilmo. Sr. don Antonio Muntadas-Prim Salvadó, conde de Reus; vicepresidente, don Juan Bertrand Mata; secretario, don Manuel Reñaga Sykes; vicesecretario, don Javier Valls-Taberner Arnó; contador, don Javier Garzón Torró; tesorero, don Pablo Llorens Reñaga; vocales de Hípica, don José Ignacio de Delás y de Jaumar y don Julio Llorens Ebrat; Polo, don José Felipe Bertrand de Caralt y don Alfonso Riviere Cera; Caballerizas, Ilmo. Sr. don Oscar M.ª de Forgas, vizconde de Forgas y don Carlos Casades Satdschmitzer; Rallys, don Secundino Llagostera Jacques y don Ramón Estany Volart; Hockey, don Joaquín Dualde Santos de Lamadrid y don Francisco Cavaller Soteras; Tenis, don José Cugat Arnés y don José Catá Fábregas; Obras nuevas, don Roberto Terradas Vía.

AUTOMOVILISMO

Von Trips ganó el G. P. de Stuttgart

Stuttgart, 24. — Wolfgang von Trips, de Alemania occidental, en un nuevo tipo de «Ferrari», con el motor en la parte posterior, ha ganado la prueba del Gran Premio para Automóviles.

La prueba se celebró después del campeonato motociclista.

Von Trips terminó la prueba, de veinte vueltas, con un recorrido total de 208'3 kilómetros, en 1 hora 23 minutos 14 segundos 7/10, a un promedio de velocidad de 102'21 millas por hora (164'5 kilómetros).

Hans Hermann, de Alemania occidental, llegó en segundo lugar, en 1 hora 23 minutos 18 segundos 3/10, y Joalim Bannier, de Suecia, en tercero, en 1 hora 23 minutos 52 segundos. Ambos conducían «Porsches».

Jack Babham, de Australia, en un «Cooper», se retiró después de la once vuelta a causa de una avería en el motor.

Von Trips dio la vuelta más rápida en 4 minutos 4 segundos 7/10, a un promedio de 167'9 kilómetros por hora, estableciendo con ello el nuevo récord del circuito. — Alfil.

FONDA IGUALADINA
MATRIMONIOS Y FAMILIAS
SAN PABLO, 23

LA PRIMERA JORNADA DE LOS CAMPEONATOS DE JUNIORS

El C. N. Barcelona, en cabeza por equipos

En las pistas de Montjuich tuvo lugar en la tarde de ayer la disputa de la primera jornada de los campeonatos de Cataluña de la categoría «juniors».

En cabeza de la clasificación general por equipos marcha destacado el equipo del C. N. Barcelona.

Esta tarde, y en las mismas pistas del Estadio, se celebrará la segunda y última jornada de este campeonato.

Los resultados técnicos fueron:

400 metros lisos. — 1. J. Girbau, del C. A. Granollers, 52" 4/10. 2. C. Magriñá, del C. D. H. Francés, 53"2/10. 3. Jorge Berenguer, del C. F. B., 54'2/10.

100 m. lisos

1. José Granell (C.F.B.) 11"3-10
2. A. Betriu (C.N.B.) 11"-310
3. José Gras (Indepen.), 11"4-10

Lanzamiento de la jabalina

1. L. Cassi (C.N.B.), 35'92 m.
2. R. Villanueva, íd., 34'10 m.
3. Juan Paulo (C.F.B.) 25'61 m.

Salto de altura

1 R. Zaragoza (C.N.R.) 1'75 m.
2 Juan Ruf (C.N.B.) 1'65 m.
3 Manuel Ufer (C.N.B.) 1'65 m.

5.000 m. lisos

1 M. A. García (C.N.B.) 16'01"
2 J. García (C.N.M.) 17' 19" 6-10

110 m. vallas

1 José Girbau (C.A.G.) 16"
2 Manuel Ufer (C.N.B.) 16" 8-10
3 José Fortuño (C.F.B.) 19"

Lanzamiento de peso

1 Juan Ruf, (C.N.B.), 12'21 m.
2 L. Cassi, (C.N.B.), 11'09 m.
3 J. Paulo, (C.N.B.), 10'44 m.

Salto de longitud

1 Juan Ruf, (C.N.B.)-, 6'52 m.
2 José J. Gras, (Ind.), 6'35 m.
3 V. Verchili, (S.A.M.), 5'53 m.

1.500 metros lisos (final)

1. J. Perramón (C.A.M.) 4'11" 8
2. J. Figueras (C.N.B.) 4'13" 8
3. Anita Moliner (J.A.S.)4'14" 4

400 metros lisos - Libre participación

1. E. Aguinaga (C.D.U.) 49" 6
2. Augusto Blassi (C.F.B.) 51" 6
3. Jesús Blasco (C.N.B.) 51" 9

Lanzamiento del martillo

1. Lorenzo Cassi (C.N.B.), 43'59
2 R. Oliveras (C.A.G.), 40'11
3 Juan Paulo (C.F.B.) 37'89

4x400 metros lisos

1. C.G.B., 3'46"
2. C.N.B., 3'46"6

Clasificación de la 1.ª jornada

1. C.N.B.,	83 P.
2. C.F.B.,	29 P.
3. C.A.G.,	20 P.
4. C.G.B.,	17 P.
5. C.A.L.R.,	10 P.

Semifinales del Campeonato de España de Ajedrez

En el Club de Ajedrez Barcelona tuvo lugar la disputa de la primera eliminatoria de la semifinal del Campeonato de España de Ajedrez, contendiendo los equipos madrileño C. A. Maire y Dom Bosco contra los barceloneses C. A. Español y C. A. Barcelona. Triunfaron los por 4-0 y el Barcelona por 3-1.

Los resultados individuales fueron:

García del Estal (Maire)-Puig (Español), 0 - 1.

Renshaix (Maire)-Ballvé (Español), 0 - 1.

Vidal (Maire) - García Orús (Español), 0 - 1.

O'Conor (Maire) - Sánchez (Español), 0 - 1.

Albareda (Barcelona)-Gutiérrez (Dom Bosco), 0 - 1.

Anguera (Barcelona)-Alonso Martín (Dom Bosco), 1 - 0.

Cherta (Barcelona) - Estrada (Dom Bosco), 0 - 1.

Ribera (Barcelona)-Martín (Dom Bosco), 1 - 0.

Hoy se disputará el encuentro de «vuelta».

Toman parte en esta competición, además de los señalados, los equipos Ruy López, que resultó vencedor de su eliminatoria contra el campeón de Valencia; el Palucié, actual campeón de Cataluña, y el Real Madrid, que, con su título de campeón de España, pasa automáticamente a la final, que tendrá lugar los días 21 al 29 de septiembre en Barcelona, y en la que hasta un total de ocho equipos, además de los que resulten vencedores de esta semifinal que se disputa actualmente en Barcelona, intervendrán los equipos campeones de los encuentros, entre Vizcaya-Santander y Zaragoza-Vallisoletana. — L. TORRES.

Ministerio de Educación, Cultura y Deporte

BARREIROS

Comunica el traslado de las Direcciones y Oficinas Centrales de algunas de sus empresas, a la Torre de Madrid:

Barreiros
MOTORES CAMIONES
PLANTA 7.ª · TELS. 41 44 96 · 41 44 89 · APARTADO 140

GALICIA INDUSTRIAL, S. A.
MONTAJES INDUSTRIALES
PLANTA 12 · TEL. 41 13 97
G.I.S.A.

DAVID BROWN ENGRANAJES, S. A.
CAJAS DE CAMBIO · DIFERENCIALES GRUPOS CONICOS
PLANTA 11 · TEL. 41 14 89 APARTADO 17.033

CONSTRUCTORA ELECTRICA ESPAÑOLA, S. A.
EQUIPOS ELECTRICOS PARA AUTOMOVILES
PLANTA 10 · TEL. 41 14 91
CEESA

HANOMAG BARREIROS, S. A.
TRACTORES
PLANTA 8.ª · TEL. 44 14 74 · APARTADO 14.382

CABSA
COMPAÑIA ANONIMA DE BOMBAS, S. A.
EQUIPOS DE INYECCION PARA MOTORES DIESEL
PLANTA 9.ª TEL. 41 14 94 · APARTADO 17.058

BARREIROS EMPRESA CONSTRUCTORA, S. A. - BECOSA
PLANTA 6.ª TELS. 41 44 66 · 41 44 67

COMPAÑIA IBERICA DE PUBLICIDAD, S. A.
PLANTA 5.ª · TELS. 41 12 98 41 13 87

GEB

Ministerio de Educación, Cultura y Deporte

LA 3.ª DIVISION REGIONAL

CLUB DE FUTBOL AMPOSTA

EQUIPO DEL AMPOSTA

HISTORIAL DEL CLUB

El atractivo del deporte rey fue tomando incremento entre la juventud ampostina con gran entusiasmo y así fue como entre sus simpatizantes formaron diversas peñas entre las que se recuerdan por su importancia el Argent C. F., «Catalunya Nova» y finalmente «Club Sportiu Amposta», siendo fundado este último en el año 1915. Poco después se realizó una fusión conjunta del Argent, Catalunya Nova y Sportiu, constituyéndose así de hecho el nuevo y potente equipo del Club de Fútbol Amposta, pese a que dada la extraordinaria afición al fútbol, siguieron formándose diversas peñas de barriada a través de las cuales se seleccionaron a los mejores jugadores que luego pasaban a nutrir las filas del C. de F. Amposta.

Sus primeras lides deportivas fueron realizadas conjuntamente con los históricos clubs de antaño: Ateneu y Dertusa de Tortosa, F. C. Ulldecona y U. D. Rapitense, cosechando laureles de victoria al proclamarse campeón en repetidas temporadas.

Consiguió los títulos de campeón Comarcal y Provincial en las temporadas 1927-28, 1928-29, 1929-30 y 1930-31, respectivamente.

Y paulatinamente, su magnífica actuación va pregonando su fama y su clase y el éxito de sus victorias iluminan su nombre deportivo por todo el ámbito de Cataluña.

Temporada 1931-32: En los campeonatos amateurs se clasifica en tercer lugar.

Temporada 1932-33: Se clasifica en segundo lugar, conquistando a la vez el mérito y el honor de ser invitado por aquella fecha a jugar un partido en el campo de Las Corts (día 25 de mayo de 1933) por el C. de F. Barcelona, contra su equipo «B», al cual ganó por el resultado de 2 a 1.

Temporada 1934-35: Nuevamente se clasifica en tercer lugar.

Temporada 1935-36: Soberbia actuación, llegando a finalista y teniendo que disputarse con el San Sadurní, suspendiéndose el partido final por el advenimiento del Movimiento Nacional.

Temporada 1940: Reorganización del Club y participación en la Segunda Categoría Preferente.

Temporada 1944-45: Se proclamó solemnemente campeón y asciende al anhelado Grupo B de la Regional.

Temporada 1949-50: Tras notables clasificaciones en temporadas anteriores logra clasificarse campeón de grupo y le vale el ascenso a la División de honor Regional.

Durante las temporadas 1950-51, 1951-52 y 1952-53, consigue el equipo magníficas clasificaciones en la Primera Categoría Regional.

Temporada 1953-54: Consigue el título de campeón de Primera Categoría Regional, pasando a las eliminatorias para el ascenso a Tercera División, y logra este galardón tras reñida eliminatoria con la U. D. Poblense de Mallorca. Y en esta nueva categoría logra el Amposta un honroso tercer lugar detrás del Hércules-Hospitalet y San Martín.

Temporada 1957-58: Al marchar los mejores hombres del conjunto, queda mermado el equipo y fruto de ello es la mala clasificación que le valió el descenso al Grupo 7.º de Tercera División.

En el Trofeo General Moscardó queda clasificado entre los cuatro finalistas de Cataluña, disputando las eliminatorias en el campo de Las Corts, el día 29 de junio de 1958, siendo eliminado por el Olot por 1 córner de diferencia.

Temporada 1958-59: Tras una magnífica campaña se clasifica en segundo lugar y le vale el ascenso al Grupo 6.º de Tercera División.

Temporada 1959-60: Disputa el título en reñida lucha en el campo del Hospitalet, perdiendo por 3 a 1, clasificándose en cuarto lugar. En esta temporada el conjunto ampostino es la revelación del Grupo por su modesta potencia económica y gran deportividad, demostrando la gran valía de sus hombres, todos salidos de sus juveniles y cantera comarcal.

Capítulo aparte merece la buena actuación del equipo Juvenil, el cual ha quedado campeón del Grupo, sin conocer la derrota, en el Campeonato de España de Juveniles «Trofeo Martínez-Laguardia».

Nueva Directiva del C. de F. Amposta. — Presidente, don José M.ª Vázquez Torta; vicepresidente 1.º, don Francisco Montañés Bel; vicepresidente 2.º, don Santiago Montañés Masiá; secretario, don José J. Reverté Serra; vicesecretario, don Aniceto García Estellé; tesorero, don Eleuterio Sanchis Carles; contador, don José Batalla Durán; delegado federativo, don Emiliano Arranz Casas; vocales, don Jacinto Matamoros Obrados, don Miguel López Vidal, don Ernesto Roda Vizcarro, don Rafael Gil Ivo, don Manuel Gallego Toral, don Manuel Toldá García y don José Also Muñoz.

Entrenador: (Acabado de contratar sus servicios como a tal para la próxima temporada) don José Juncosa Bellmunt (internacional), ex jugador del Atlético de Madrid, seleccionado para los campeonatos del mundo de Río Janeiro el año 1950 y entrenador del Córdoba en 1957-1958.

Colores: Pantalón blanco y camiseta a rayas verticales blancas y negras.

Plantilla de jugadores: Entre profesionales, aficionados y juveniles asciende al número de 45 jugadores.

Componentes del equipo titular actual: Rabasa, Albesa, Baila, Raúl, Gisbert, Amador, Beltri, Adell, Alsó, Arasa, Forner, Peña, Margalef, Esteve, Esquerré, Tomás, Juliá, Méndez y Ferrando.

Nombre del campo de juego: Estado Municipal de Deportes; posee césped natural y tiene una capacidad de 2.000 personas con asiento y 2.000 en grada. Asimismo está dotado de una magnífica iluminación eléctrica para juegos nocturnos, compuesta de 64 focos con una potencia total de 33.000 watios. Posee, además, dos pistas de baloncesto y balónmano, doble instalación de casetas-vestuarios y proyecto pendiente para la instalación de un velódromo.

Enrique ARASA

CLUB DEPORTIVO MATARO

EQUIPO DEL MATARO

El C. D. Mataró es el sucesor directo del Iluro S. C., fundado en el año 1912, ostentando el nombre actual desde el año 1939, lo que equivale decir que pronto se celebrarán las fiestas de sus Bodas de Oro.

En los primeros años de su existencia se desenvolvió el Iluro en un plan de gran modestia, figurando en las categorías modestas del fútbol regional. A partir del año 1920, la entidad fue tomando ya un superior auge manteniendo una clara superioridad sobre los demás conjuntos comarcales, y en la temporada 1922-23 fue precisamente la que marcó un hito importante en su existencia. Después de conquistar el primer lugar en el Grupo I. de la Segunda Categoría, logró el título de Campeón Provincial en lucha con los demás campeones de Grupo. En la temporada 1923-24 consigue de nuevo el título de Campeón Provincial. En el mes de julio de 1924 se celebra una Asamblea Extraordinaria de la Federación Catalana en la ciudad de Reus y en ella se acuerda la ampliación de la Primera Categoría Regional, lo que permite a los campeones regionales de Segunda Categoría (Reus, Lérida, Port-Bou e Iluro) ascender al Grupo B de Primera Categoría.

Con el ingreso del Iluro a la máxima categoría regional y la inauguración de su nuevo terreno de juego, acaecida el día 26 de octubre, se inicia de hecho una de las etapas de mayor esplendor de su existencia, permitiéndole adquirir un señalado renombre dentro del fútbol regional, renombre que perdura aún en nuestros días, manteniéndose siempre en un primer plano.

La permanencia del Iluro en el Grupo B de la Primera Categoría es plenamente satisfactoria, ocupando siempre puestos de honor en las clasificaciones del correspondiente campeonato. En la temporada 1929-30 de nuevo se varió la formación del Grupo, formándose dentro de la misma dos grupos, y erigiéndose el Iluro campeón del suyo. En la temporada 1932-33 y precisamente siendo presidente de la entidad el que estas líneas firma, volvió el Iluro a proclamarse campeón de Grupo, disputando al Granollers, campeón del otro Grupo, el título de campeón absoluto, en el camp del Tarrasa.

Por necesidades de la urbanización de la parte alta de la ciudad hubo que cambiar el emplazamiento del campo de juego, construyéndose otro a escasa distancia del que se poseía desde 1924, y que es en el que actualmente se desarrollan las actividades del Club. Ocurría ello en los finales de 1935.

Vino la convulsión nacional de 1936 y la entidad suspendió sus actividades, que fueron reemprendidas en 1939, concretamente el día 23 de julio, y ya con el nombre de C. D. Mataró, efectuando en esta fecha su primer partido de presentación, y siguiendo apesar del cambio de nombre, con el mismo espíritu y directrices que había marcado siempre su antecesor el Iluro con pleno éxito.

Desde el año 1939 hasta el momento presente, los destacados éxitos de la entidad se han enlazado unos a otros de forma casi ininterrumpida, igual figurando en la Primera Categoría Regional, que en la Tercera División Nacional. En la temporada 1947-48 se proclamó Campeón de Cataluña, pero no pudo ascender a la Tercera División por no tener las instalaciones en regla, como son hierba en el terreno de juego y paso subterráneo. Terminada la temporada se efectuaron dichas reformas que quedaron inauguradas solemnemente, y la siguiente temporada de 1948-49 vuelve a ver clasificado al Mataró para ascender a División Nacional puesto que hasta ahora ha ocupado con toda dignidad. En su debut en la Tercera División juega su primer partido en el terreno del Manacor el día 4 de septiembre de 1949, día de luto para el Club, ya que en jugada fortuita se lesiona mortalmente el jugador Juan Roura (q.e.p.d.) siendo trasladados sus restos a Barcelona al día siguiente, y constituyen el acto del entierro una grandiosa manifestación de duelo.

Dentro de las destacadas etapas realizadas por el Mataró en la Tercera División, en la que casi siempre ha ocupado puestos de privilegio, de acuerdo con su veteranía y brillante historial, es forzoso reconocer como la más importante la de la temporada 1952-53 en que después de clasificarse subcampeón, detrás del Escoriaza de Zaragoza, y en el Grupo III en el que figuraban dieciocho equipos, disputó la Liguilla de ascenso a Segunda, jugando con los equipos de Torrelavega, Sestao, Salamanca y Cultural Leonesa, quedando en tercera posición a dos puntos del vencedor. En dicha temporada el San Andrés renunció al puesto que ocupaba en Segunda División, lo que permitía al Mataró, a tenor de su clasificación en la Liguilla de Ascenso, ocupar el puesto que dejaba el popular club andresense, pero una reunión extraordinaria de socios de la entidad acordó no ocupar tal puesto y renunciar al ascenso, basándose dicha negativa en razones puramente económicas. Dicho acuerdo ¿fue mejor o peor para el Mataró? Váyase a saber.

Composición de la Junta Directiva: presidente, doctor, don Francisco de P. Barbosa; vicepresidentes: primero, don Vicente Carrés; segundo, don Ramón Pla; tercero, don José Busqué; secretario, don Salvador Vix; vicesecretario, don Ramón Graupera; tesorero, don Francisco Babot; contador, don Joaquín Calsapeu; vocales: don Matías Caballé, don Luis Bruguet, don Rafael Alum, don José Simón, don Juan Viñals, don Alfonso Trabal, don Tomás Plana, don José Ribera, don Juan Roig y don Juan Lagraña.

Colores que viste: gualdinegro

Entrenador, don Joaquín Torcadell.

En el momento presente es difícil precisar los jugadores que defenderán los colores del Club en la próxima temporada pues es la época destinada a renovaciones de contrato, ingresos, etc.

De los jugadores de la temporada pasada quedan con contrato en vigor Meya, Benaiges, Boadá, Mañosa, Mira, Espelt y Navés; y con derecho a opción Ramos y Pujol.

Nombre del campo de juego: Campo Municipal de Deportes. Tiene un aforo de cuatro mil espectadores; mide 100 por 60 metros. Anexo al campo de fútbol pista de baloncesto, con gradas.

Prat

U. D. ATLETICO GRAMANET

EQUIPO DE LA U. D. ATLETICO GRAMANET

Como en todas las poblaciones del pequeño cinturón de Barcelona, en Santa Coloma de Gramanet, a pesar de que la historia de su equipo titular se remonta a cerca de cuarenta años, la vida de éste fue durante mucho tiempo precaria, en razón de que estas poblaciones, tanto en su aspecto deportivo como de trabajo quedan embebidas por la gran urbe. Sin embargo, en los dos últimos lustros le hemos visto remontar paulatinamente categorías hasta llegar a militar en la Tercera División, que en la finalizada temporada ha escalado por segunda vez.

La historia de la U. D. Atlético Gramanet se remonta al 3 de septiembre de 1923 en que se fusionaron varias peñas locales para formar el primer club federado, que se denominó Club Fútbol Gramanet, bajo la presidencia de don Domingo Baró, secundado por los señores Bañús, Saladrigas, Torrents, Castell y otros. Su campo en aquel entonces era uno de los mejores de la categoría en que militaba. En 1929 quedó disuelto este Club para un año más tarde renacer con el nombre de U. D. Colomense, teniendo como presidente a don Francisco Bartolí, en colaboración con los señores Font, Planas, Doñate, Escolano, Ubach y otros. A raíz de la formación de este nuevo Club fue construido el terreno que ahora posee, enclavado en la «Barriada del Fondo», denominado Campo Municipal de Deportes, el cual tiene un aforo de cinco a seis mil personas, el veinticinco por ciento de ellas sentadas.

Con la Cruzada, un nuevo paréntesis de inactividad vivió el fútbol colomense hasta que en 1939, bajo la tutela de magníficos aficionados entra de nuevo en campeonato, para recaer luego en un lapsus de tres años, desde 1942. De nuevo en 1945 resurge bajo la bandera azul y blanca, igual que los colores del equipo y con la denominación U. D. Atlético Gramanet, presidiendo la junta el señor Casajust, y con los señores Velasco, Soldevila, Rosó, Carreño, Cuizart, Balado, Peris y Martínez como colaboradores. Ya en la temporada 1945-46 conquista el título de Campeón del Grupo 19 Aficionados y en la 1953-54, Campeón Grupo Comarcal; un año más tarde pasa a la Primera Categoría regional; en 1955-56 logra el ascenso a Tercera División donde permanece durante dos temporadas. Entonces volvió a alinearse en la categoría Regional durante la última temporada, para ascender de nuevo a Tercera División tras brillante ejecutoria en la que ostentó el liderato del grupo durante varios meses.

Durante esta larga existencia el conjunto de Santa Coloma ha ofrecido al fútbol nacional varios jugadores de categoría, entre ellos Mariatges, Aloy y Carreras, éstos en la etapa 1945-50, y Julián, Sáez y Encinas, más recientemente, los cuales han pasado al Condal, el primero, y los dos siguientes al Español.

Aparte del equipo titular, del que al terminar la temporada conserva ocho jugadores, estando pendientes de ficha el resto, el Gramanet posee también un equipo «amateur», uno juvenil y otro infantil, de cuyos conjuntos puede decirse han salido los que han compuesto el primer equipo. Les entrena don Emilio Alvarez y cuida su preparación física el señor Tarrés.

Dadas las menguadas posibilidades económicas del Club, la mayoría de sus jugadores han salido de la propia cantera, reforzado por algunas otras fichas, lo que le ha valido, como en la finalizada temporada, remontar el ciclo satisfactoriamente, hecho en el que han colaborado entusiásticamente tanto los aficionados como los propios jugadores, Junta directiva, autoridades locales, entidades y particulares, a todos los cuales quiere expresar el Club, a través de estas líneas, su sincero agradecimiento.

Componen la Junta actual de la U. D. Atlético Gramanet, don Manuel Tresserras como presidente; don Blas Muñoz, vicepresidente primero; don Ricardo Obach, vicepresidente segundo; don Jaime Roca, secretario; don Benito Pedreño, vicesecretario primero don José Puig, vicesecretario segundo; don Enrique Viladot, cajero; don Francisco Puigdueta, contador, don Juan Velasco, ayudante contador, y como vocales don Francisco Velasco, don Mariano Navarro, don Francisco Azcón; don Alberto Francés, don Benito Belcal; don Máximo Andrés; don José Martínez; don Adolfo Bernat, don Sebastián Meya, don Rafael Carulla, don Hans Wust y don José Blanchart.

M. C.

CLUB DEPORTIVO MANRESA

EQUIPO DEL MANRESA

Con el nombre de «Manresa Football Club» se fundó en septiembre de 1906 la primera entidad dedicada al fútbol, siendo el actual C. de D. Manresa la continuadora de aquella entidad.

«El Grupo» fue el primer terreno de juego, donde hoy está emplazado el Instituto Nacional de Enseñanza Media; le siguió «Els Barrets», hoy ocupado por la industria Pirelli, siguieron «Arenas» y «Catalonia», también desaparecidos, para dar paso a la calle de Barcelona. El terreno de «El Pujolet» fue inaugurado el 30 de agosto de 1925 y desde entonces ha visto un paulatino mejoramiento que lo hacen uno de los mejores terrenos de la región. Era propiedad de la entidad, pero diferentes vicisitudes han hecho que perdiera esta potestad.

El C. de D. Manresa dispone de un brillante historial, que arranca ya del año 1914 al conquistar el «Trofeo Blanchart», disputado con los mejores equipos de la región.

En la temporada 1924-25 conquistó el título de campeón de Cataluña de segunda catageoría al vencer al Gimnástico de Tarragona en el terreno del C. D. Europa, pasando a militar en la Primera Categoría, Grupo B.

Después de la guerra de Liberación, en el año 1940-41 conquistó el título de campeón de Cataluña de Primera Categoría Regional B, pasando al Grupo A. En la temporada 1950-51, quedó subcampeón regional y en la liguilla de ascenso consiguió el pase a la Tercera División Nacional, lugar que ocupa en este momento, habiendo disputado en tres ocasiones el ascenso a Segunda División, sin lograr el propósito. La última en la temporada que acaba de finir, disputándola con el Sestao.

De su seno han salido destacados jugadores, de entre los cuales cabe citar al internacional Estanislao Basora.

Junta Directiva. — Presidente, don José Moll; vicepresidentes, don Pedro Carreras, don Antonio Valentí y don Juan Ramón; secretario, don José M.ª Vidal; contador, don Enrique Quinto; tesorero, don Ernesto Ros; vocales, don Mariano Bertrán, don Ramón Font, don José Arola, don Ignacio Torras, don Rosendo Sala, don Antonio Caellas, don José Ballará, don Ramón Carreras, don Ignacio Torras Aymerich, don José Cantarell, don Alberto Bargay y don Luis Espinalt.

Colores que viste. — Listados blanquirrojos.

Entrenador. — Don José Seguer, que ha substituido a don Benito García Cano.

Jugadores temporada 1959-60: Porteros, Juan Santos, Francisco López y Francisco Petrus; defensas, Antonio Illa, José Martín, Julio Romá y Angel Solanes; medios, Ramón Arroyo, Francisco Méndez, Ramón Pons y Raimundo Seguer; delanteros, José M.ª Ateca, Joaquín Basora, Joaquín Ojeda, José Panicot, Miguel del Paso, Rafael Queralt, José Seguer, Antonio Soto y Juan Torreblanca.

Nombre del campo de juego: «El Pujolet», dotado de hierba y con capacidad para unos seis mil espectadores.

Francisco PERRAMON PLA

CANODROMO
LORETO
Avda. Calvo Sotelo
Tel. 39-74-05
TEMPORADA DE VERANO
EMOCIONANTES
Carreras de Galgos
Tardes laborables, a las 5.
Sábados y festivos, a las 4'30
Noches, todos los días, a las 10'30

APRENDA A CONDUCIR
EN «SEAT 600»
ACADEMIA CENTELLES
Fundada en 1928
Enrique Granados, 61

Ministerio de Educación, Cultura y Deporte

EL «TOUR», VIVIDO DURANTE TRES SEMANAS

Nencini era el mejor hombre en carrera

PERO EL ACCIDENTE DE RIVIERE - QUE POSIBLEMENTE NO HUBIERA PODIDO BATIRLE - RESTO MERITO A SU TRIUNFO

DEL EXITO DE MANZANEQUE AL FRACASO DE SUAREZ Y LOROÑO

El «Tour» 1960 ha batido dos récords: el de la velocidad y el del desapasionamiento. Nadie, hasta ahora, había doblado la curva de los treinta y siete kilómetros por hora, que es el promedio que valora, cuando menos, la gesta de Gastone Nencini, un vencedor desgraciado al que una serie de factores han impedido paladear con entera satisfacción su triunfo. Y nunca la Vuelta a Francia se había encontrado tan huérfana de emociones como en este año en que el hombre que habría de ser el vencedor definitivo se enfundó el «maillot jaune» en la décima etapa, para no soltarlo ya hasta el final, sin nadie a su lado que pudiera inquietarle en lo más mínimo.

LOS TRES PUNTOS-CLAVE

Puede decirse que bastaron tres etapas para decidir una carrera que constaba de veintiuna jornadas. Los hechos más trascendentales del «Tour 60», a nuestro juicio, fueron el abandono de Bahamontes, en la segunda etapa; la escapada de los quince minutos (Nencini - Rivière - Adriaenssens - Junkermann) en la sexta jornada y el desgraciado accidente de Rivière, en la décimocuarta etapa. La selección, en un año de notables ausencias, había quedado muy pronto hecha.

La desaparición de Bahamontes —que seguimos considerando injustificada e imperdonable por muchos certificados médicos que se exhiban— hacía también desaparecer casi por completo el peso de las montañas. Sin el toledano, y con la ausencia de Charly Gaul, el «Tour» quedaba huérfano de los hombres de «gran espectáculo» que, desde hacía seis o siete años, venían dándole a las etapas pirenaicas y alpinas el aire de jornadas decisivas, siguiendo la más pura tradición de los Coppi, Bartali y Bobet. En Dunkerque, al tiempo que se hundían las esperanzas españolas, el «Tour» recibía su primer golpe serio.

Cuatro días más tarde —con el intermedio de una breve y espectacular acción de Anglade y Baldini, los dos «lugartenientes» caídos después en desgracia— en el corto trazado de Saint Malo a Lorient, a través de 191 kilómetros, se producía el que habría de ser golpe decisivo del «Tour». La carrera aún no había cumplido una semana de vida y quedaban por delante de friolera de 3.031 kilómetros. Pero nadie podía dudar ya que, salvo un milagro, el vencedor de la ronda francesa debía forzosamente estar entre los componentes del cuarteto Nencini - Rivière - Adriaenssens - Junkermann que, rodando a 44 kilómetros de promedio horario, le había sacado casi quince minutos al gran pelotón. La quiniela —demasiado pronto— quedaba reducida a cuatro nombres. Y aun, de ellos, se podía prescindir del alemán Hans Junkermann porque, aun siendo magnífico y gran valor, unía al inconveniente de su debut en el «Tour» el hecho de correr prácticamente solo, en el flojísimo equipo germano de ocho unidades. Se podía, también, dejar a un lado al belga Jean Adriaenssens, que es hombre duro pero que no acaba de encajar los altos perfiles en los que, como máximo, corre para defenderse. Desde la sexta etapa, pues, todo quedaba supeditado al duelo personal entre Roger Rivière y Gastone Nencini que, además, contaban tras sí con los dos equipos más fuertes en carrera.

En el intermedio entre los Pirineos y los Alpes sufría el «Tour» su tercero y decisivo golpe: la pérdida de Roger Rivière, víctima de espectacular y peligroso accidente que, a estas alturas, todavía no se sabe con certeza si permitirá al deporte recuperar al desgraciado campeón. Nencini quedaba solo, sin adversarios, y se limitó a ganar manteniendo el margen, pero sin acabar de redondear la gesta con la pincelada de genialidad que le hubiera reconciliado, cuando menos, con la desengañada afición francesa.

¿HUBIERA BATIDO RIVIERE A NENCINI?

Y el «Tour» acabó viviendo, durante sus últimos ocho días, de un interrogante que, desgraciadamente, no pudo descifrarse. ¿Hubiera Rivière batido a Nencini? ¿Habría el italiano resistido el ataque del francés? Aquí, según el pensar de unos u otros, transalpinos o galos, no ha habido acuerdo. Quizá nosotros, por neutrales en la cuestión —y por tanto desapasionados— podamos echar nuestro cuarto a espadas. El cronista, personalmente, tras seguir los pasos de las dos únicas «vedettes» del «Tour» durante las dos semanas en que marcharon estrechamente unidos, se inclina a creer que, aun habiendo seguido en carrera, Rivière no hubiera podido batir a Nencini. Esta postura, o la contraria, podrían ser y serán motivo de debate. Pero nosotros vimos al italiano mucho más fuerte que al francés, amén de contar Nencini con su veteranía y un más sólido equipo.

Tras el «golpe de Lorient», la incógnita estribaba en saber cuánto margen le ganaría Nencini a Rivière en los dos macizos montañosos, antes de la contra reloj, considerada de antemano como paseo triunfal para el herido campeón. Nencini dio el primer golpe en el tramo final del Aubisque y, cara abajo, sólo Rivière pudo aguantar su rueda. La pareja alcanzó a Battistini, Rostollan y Manzaneque y los cuatro hombres sudaron horrores para seguir la marcha prodigiosa del italiano. Rivière, que no había relevado, le batió al final al «sprint», reduciendo la diferencia en medio minuto, merced a la bonificación. Al día siguiente, en la segunda etapa pirenaica, Nencini volvió a repetir su acción —sin preocuparse nadie del escapado Gimmi— y atacando a dos kilómetros de la cima del Peyresourde se fue solo hasta Luchón, donde ganó poco más de un minuto. Parecía que el italiano iba escogiendo las etapas con «cols» cercanos a la meta para, distanciándose ligeramente, aumentar después su botín en los escalofriantes descensos.

Salió Nencini de los Pirineos con un margen de 1'38" sobre Rivière. En los Alpes estaba la decisión final. El italiano tenía que ganar, cuando menos, tres o cuatro minutos más para afrontar con esperanzas la etapa contra reloj. Nencini había salvado magníficamente los Pirineos, desencadenando dos batallas consecutivas, mientras Rivière demostraba acusar más de una dificultad, apuntando signos de debilidad en los grandes perfiles. Estamos convencidos de que en la Gap-Briançon, con las escaladas al Vars y al Izoard (este último a sólo 24 kilómetros de la meta) Nencini hubiera tenido oportunidad sobrada para distanciar a Rivière y ganar de verdad el «Tour». Pero sobrevino el accidente de Rivière, apenas iniciado el descenso del «col» de Perjuret... y se acabó la carrera. Nadie podía inquietar a Nencini y éste se limitó a jugar la carrera en equipo, apoyado por un sólido bloque. ¿Qué necesidad tenía el toscano de arriesgar más? ¿Contra quién tenía que pelearse?

EL PUNTO DE VISTA FRANCES

Los franceses, sobre todo, le critican a Nencini el que haya ganado el «Tour» sin adjudicarse una sola etapa. Eso es una perogrullada, porque las carreras por etapas no necesitan necesariamente de un ganador parcial, sino del hombre más regular. Y éste, precisamente, fue Nencini. Jugando con las bonificaciones, Nencini —cuatro veces segundo— ganó un minuto y cuarenta y cinco segundos de premio y Rivière, cuatro veces (exactamente las mismas) primero por delante de Nencini, se adjudicó por este concepto tres minutos y medio. Eso quiere decir que, por tiempo real, Nencini aún había ganado más margen al francés y, hasta producirse la caída fatídica, había empleado en el recorrido de más de medio «Tour», exactamente 3'23" menos que su encarnizado adversario.

Pero los disconformes le achacan a Nencini eso, el no haber ganado una sola etapa. Se olvidan, seguramente, de que Roger Walkowiak —que no fue nadie, pero que era francés— ganó el «Tour» de 1956 de igual manera, sin que a ninguno de nuestros chauvinistas vecinos se le ocurriera entonces airear el curioso caso.

Mas, en cambio, lanzan a los cuatro vientos el nombre de Jean Graczyk, convierten al simpático «Popof» en héroe nacional, porque ganó cuatro etapas, aun cuando se clasificase al final el décimotercero a casi media hora del ganador. La explicación de todo esto sólo cabe pensar que estriba en el deseo de querer justificar la aplastante derrota de los franceses en el «Tour». Porque a nadie puede escapar que ni el jersey verde es baza importante —creado exclusivamente para «sprinters»— ni la victoria francesa por equipos debe considerarse como tal. Una peregrina fórmula ha dado la victoria a Francia, con catorce minutos de ventaja sobre Italia, cuando han sido los transalpinos quienes han dominado a placer la carrera. Sumar los tiempos parciales, de quien sea, cada día, es una aberración. Y ver clasificada a Francia por delante de Italia es la mejor prueba del fracaso de esta «original» fórmula. Con Nencini, primero, Batistini, segundo, y Pambianco, séptimo, Italia se ve «batida» por Francia, que clasificó sexto a Mastrotto, octavo a Anglade y décimotercero a Graczyk. Si sumamos —como mandan los cánones— los tiempos totales de los tres hombres mejor clasificados de cada equipo, veremos que Italia debió vencer a Francia, por equipos, ¡por más de cuarenta minutos!

Pero los franceses esconden estas cosas y otras muchas para seguir insistiendo en el hecho de que Nencini ha ganado el «Tour» sin haberse adjudicado una sola etapa. Lo mejor que podrían hacer es ir pensando en el hecho de que el primer francés clasificado ha sido el sexto, batido por dos italianos, dos belgas y un alemán.

CAPITULO DE REVELACIONES

Y ya como último recurso, sacan a colación el hecho de que Alfredo Binda tuviese que frenar a Graziano Battistini, para que éste no batiese a Nencini. Todo esto parece, simplemente, un triste y vulgar derecho al pataleo. Efectivamente, el joven Battistini ha sido la gran revelación del «Tour». Es hombre que sube, que llanea, que tiene punta de velocidad y sobre todo, derrocha coraje, pero con cabeza. Tiene virtudes sobradas para ser el «campeonísimo» que tanto anhelan los italianos. Pero no hay que olvidar que Battistini ha jugado este «Tour» con ventaja, con la ventaja de tener libertad de acción, precisamente porque tenía en un compatriota al líder de la carrera. Y Binda, al igual que el propio Nencini, supo comprender que, mientras todos vigilaban al «maillot» amarillo, lo mejor era lanzar a otros hombres, aprovechando la tregua y el marcaje, para colocarlos en inmejorable posición.

Battistini gozó de este privilegio y demostró, sobradamente, su categoría. Pero habrá que verle otra vez, batiendo el cobre y sintiendo, tras su rueda, el abrumador peso del marcaje. Tras Battistini cabe situar, como revelaciones, al alemán Junkermann y al francés Mastrotto, sin olvidar a Imerio Massignan, sucesor de Bahamontes y Gaul en el trono de los escaladores.

MANZANEQUE... Y NADIE MAS

Por lo que respecta a los españoles, sólo nos quedamos con Fernando Manzaneque que es, en realidad, el único que nos hizo vibrar por sus gestas. El manchego tuvo un vicio capital: ser alocado. Otros hombres, con la mitad de los esfuerzos que él hizo —pero más a tiempo— terminaron entre los cinco primeros de la tabla. Manzaneque, dosificando el esfuerzo o dando el golpe en el momento decisivo, mereció ser el cuarto o quinto hombre de la carrera. Pero, cuando menos, hay que aplaudir en él su extraordinario coraje y combatividad —¡pensar que designaron como el más combativo a Graczyk!— y el hecho apuntado de que, paulatinamente va superándose a sí mismo. Le ocurre al de Campo de Criptana como le ocurría a Bahamontes —aun no estando todavía a su altura— y el día que alguien sepa moverle con habilidad podrá sacarle todo el jugo que su fuerza y clase permiten esperar.

Manzaneque fue vigésimo en el «Tour» de 1958 —el de su debut— para terminar décimocuarto al año siguiente y saltar, ahora, a undécimo. La mejora no puede ser más evidente. Con las estadísticas en mano, Manzaneque y Battistini son los únicos hombres que, en la segunda mitad del «Tour», han recuperado tiempo al líder.

Por lo que respecta a los demás, nada. Los conformistas —empezando por arriba— creen que la clasificación de Suárez, Morales y Loroño ha sido francamente buena. Nosotros la consideramos casi un fracaso. Antonio Suárez nos decepcionó en las montañas, tras haberse mostrado notablemente reservón en las etapas iniciales; Carmelo Morales, pícaro veterano, jugó a colocarse discretamente, para no tener que trabajar en ayuda de nadie. Y en cuanto a Jesús Loroño, nos demostró que está prácticamente terminado. Sus «hinchas» podrán argüir que es el hombre que más puestos ganó en la segunda mitad de la carrera —saltó del 81 al 21, con beneficio de sesenta plazas—, pero los ganó a base de resistir, de pasar los «cols» con visible dificultad, pese a escalarse en pelotón, mientras iban eliminándose hombres y más hombres. En cimas por donde había pasado siempre entre los primeros, perdía la rueda de los mejores. Así, al par que ganaba sesenta puestos, cedía 26'48" con respecto al líder. Ni él ni Suárez supieron aprovechar la ausencia de Bahamontes —o su penúltima pirueta— para demostrar sus pretensiones de compararse al toledano. Este fue su mayor fracaso. No tener fuerzas para hacer olvidar al ausente, cuando tan propicio estaba el indignado ambiente para volcar la pasión en su favor. Ni estuvieron a la altura del desaparecido, ni pudieron siquiera emular a Manzaneque. Sólo apuntaron algo en la contra reloj, con sus plazas de honor, pero muy poco para justificar tres semanas de carrera.

De los demás, apenas si puede decirse algo más. Karmany y Pacheco —escaladores natos, pero cortos— quedaron rotos en el llano, cuando se rodaba a más de cuarenta y dos y los anhelados «cols» se les indigestaron antes que a hombres como Graczyk y Darrigade, que no suben ni empujándoles. Marigil tuvo su etapa destacada, en la que acumuló laureles y dinero, pero rindió poco en líneas generales. Y Herrero Berrendero se limitó a terminar, teniendo incluso interés en ser el «farolillo rojo», en vez del penúltimo. Le hacían más publicidad y le regalaban una nevera. Y su tío —llamémosle director— no se preocupó demasiado en pensar el ridículo que era para un equipo pasar, en un año, del «maillot» amarillo al farol encarnado. El «Tour 60» sólo fue bueno para Italia...

FRANCISCO YAGUE

LUCHA - P. T. ARENAS
Hoy lunes, a las 11 noche
Rodri - Balaguer
TORNEO RELAMPAGO
15.000 ptas. premio al vencedor entre: Jim Oliver, Bill Patiño, L'Ange Blac y L'Ange Blanc y
CATCH A CUATRO
Pizarro - Montoro
contra
Morlans - Conde Daidone

PARABRISAS
Para toda clase sidecares
Facilidades pago
MORELL. Urgel, 85

HOJA DEL LUNES
TELEFONO 31-51-04

PENSAD en vuestra familia
PENSAD en vosotros mismos
Más de 58.000 asociados os aconsejan sigáis su ejemplo ingresando en el Montepío de Previsión Social
AGRUPACION MUTUA DEL COMERCIO Y DE LA INDUSTRIA
Fundada en 1902
Un pequeño sacrificio económico mensual os previene de las angustias de la enfermedad, os pensionan en la invalidez, os ayuda en la vejez y socorre a la familia al fallecimiento
También pensiona a los huérfanos de los asociados mutualistas hasta la edad de 18 años

Dietas por enfermedad:	de 5 a	100 ptas. diarias.
Pensión por invalidez:	de 225 a	4.500 ptas. mensuales.
Socorros a la defunción:	de 5.000 a	100.000 pesetas.
Premios a la Vejez y Antigüedad Mutualista:	de 1.800 a	36.000 ptas. anuales.
Pensiones por Orfandad:	de 150 a	1.500 ptas. mensuales - por hijo inscrito.
Edad máxima de ingreso:	40 años no cumplidos.	

Cantidad total pagada por socorros en el mes de junio ppdo.: PESETAS 2.275.571'—
Cantidad pagada desde la fundación: Pesetas 240.832.867'55
Dirigirse a las Oficinas instaladas en el EDIFICIO PROPIEDAD, Avda. José Antonio Primo de Rivera, 619, BARCELONA, y se facilitarán gratuitamente toda clase de informaciones

1960 Vespa "N" y "S"
18 y 24 MESES
2.000 PTS. ENTR.
TODO INCLUIDO
Servicio ENTENZA
Entenza, 56 (esq. Avda. José Antonio)

Ministerio de Educación, Cultura y Deporte

DE ESTO SE HABLA EN MADRID

Expectación e interés por la inmediata asamblea barcelonista Dos soluciones desde la lejanía castellana. — Coma Cross, Fuset, Carreras, Llaudet, nombres aquí ya populares. — Está perfectamente organizado el viaje de nuestros olímpicos a Roma. — Un notable jugador, probable ingreso en las filas blancas. — Dimite el tesorero de la Federación Española y se anuncian más «vacantes»

MADRID (De nuestro corresponsal Fernando ORS). — Esta capital, con la de Cataluña, son los dos grandes polos de la atracción futbolística nacional. No cause a ustedes sorpresa, ni les extrañe, que la atención castellana coincida en este interés y espacio en los acontecimientos o sucesos que ahí tienen actualidad; como la de Cataluña, a los de aquí. Navegamos, pues, en ese afán en el mismo barco. Vale este prólogo para advertir que la curiosidad y la expectación deportiva se vuelca y está centrada en la asamblea que se celebrará el viernes próximo en la Ciudad Condal, con un orden del día de gran trascendencia para la familia azulgrana. En efecto: los rumores más diversos corren por Madrid en cuanto al desarrollo de la citada reunión. Voy a recoger esas impresiones de la manera más concreta y... objetiva.

Se dice que «la oposición», que en realidad representa a un considerado e importante sector barcelonista ha contrastado a los compromisarios para obtener de los mismos que se dirijan a la Federación Catalana con el fin de inscribir en el orden del día una moción de censura a la actual Directiva. Pero — nos informan — ante esta conocida actitud no permanecen inactivos los directivos, que, a su vez, procurarán contrarrestar esa iniciativa trabajando con actividad para conseguir un voto de confianza.

Desde esta lejanía, a través de las confidencias que recibimos, se vislumbran dos soluciones, según las impresiones que se recogen de aquellas personas que nos frecuentan: la primera —y la más sencilla— que se confirme al señor Miró-Sans en el cargo, con lo que quedaría derrotado el voto de censura. En este caso, todo seguirá en la zona del «statu-quo», aunque con la advertencia y la significación del número de votos que alcance el margen de confianza. Si es importante, el señor Miró-Sans podrá iniciar otra etapa de su acción presidencial con el respaldo que le permita afrontar a sus actuales oponentes.

Segundo caso: si prevalecen los mayores votos de la oposición, o el de confianza se consigue por escaso margen, entonces no se ve otra solución al candente problema que la dimisión de la actual Directiva para dejar paso a los que arrastren el poder de los compromisarios, aunque de momento continúe la actual Directiva —de acuerdo con las normas de los estatutos — hasta convocar asamblea extraordinaria en los obligados cuarenta días para la proclamación de nuevas candidaturas.

En cuanto a esto último, sabemos que se barajan tres nombres: el del señor Coma Cros, persona, como ustedes conocen mejor que yo, de gran solvencia deportiva; el señor Fuset, respaldado por el que llaman «el comercio del Paseo de Gracia»; no ignoran que el señor Fuset ya tuvo representación en la Directiva barcelonista y precisamente como colaborador de don Francisco. Y, por último, don Narciso de Carreras, con cordiales simpatías en el organismo federativo, y personalidad de acusado prestigio; y de un «azulgranismo» del que nadie se atreverá a dudar, ante el que se agrupan los descontentos. Tiene bastantes posibilidades de ser el hombre que con sus directrices amanse el temporal.

También circula el nombre de don Enrique Llaudet, premiado con la Medalla al Mérito Deportivo por la D.N.E.F.D. y mecenas del deporte, al que el Barcelona le debe instalaciones que con personal esfuerzo supo ofrecer al Club.

Desde esta distancia resulta tan difícil como aventurado emitir un pronóstico, pero, por los antecedentes y los informes de que disponemos, podríamos concretar nuestra modesta opinión en que, ocurra lo que ocurra en la asamblea, el señor Miró-Sans seguirá al frente de los destinos del Club durante algunos meses más para preparar con calma y sin precipitación el paso del sustituto al cargo que tantos sinsabores le ha proporcionado, pero que ha ostentado durante unos de los años más brillantes del C. de F. Barcelona.

Creo que de la manera más independiente hacemos llegar el eco de lo que en Madrid se comenta relacionado con la inmediata asamblea barcelonista.

LA REPRESENTACION OLIMPICA ESPAÑOLA

ESTA ya virtualmente organizado el desplazamiento a Roma de la Selección Española con motivo de la XVII Olimpíada.

Con bastante antelación se ha procedido a la formación de los equipos componentes de la Delegación, que estarán integrados por centenar y medio de atletas y con representación, por primera vez, femenina. Se han cuidado todos los detalles para que la organización del viaje resulte perfecta.

Los miembros de la expedición, que irán uniformados, se alojarán en la Ciudad Olímpica. El desplazamiento se realizará en aviones especiales. Los detalles de la permanencia en Roma están cuidadosamente estudiados por la D.N.E.F.D. A la cabeza de la expedición irá don José Antonio Elola-Olaso, como delegado nacional; don Juan Antonio Samaranch, delegado catalán, figurará como jefe del equipo.

Consignemos que al ser renovado el Comité Olímpico Nacional, se ha ratificado en la presidencia al señor Elola-Olaso; vicepresidentes a los señores don Joaquín Aguila y don Juan Antonio Samaranch.

UN JUGADOR SUECO PUEDE SER EL QUE CUBRA LA VACANTE DE DIDI

¿SEGUIRA Didí la próxima temporada en la plantilla del Real Mdrid? Varios clubs, algunos extranjeros, están interesados en la adquisición del brasileño. Ahora bien: Si se prescinde del citado jugador habrá de ser en favorables condiciones económicas para los «propietarios». Me atrevo a aventurar que el problema de la nueva adquisición madridista, un valioso jugador sueco, está ligada al aspecto al que antes acabo de referirme. No por el sacrificio que la nueva incorporación pueda representar, que sería lo secundario, sino por el acoplamiento de un nuevo jugador extranjero cuando los acuerdos federativos se oponen a que figuren más de dos —Didí y Canario— de nacionalidad extraña.

A pesar de la negativa que se ha ofrecido a esas gestiones con el futbolista nórdico, quien por su cargo en el club blanco tiene forzosamente que estar al día de esa clase de conveniencias, al apremiarle para que se franqueara respecto a las posibles novedades antes de inaugurarse la nueva temporada, nos dijo, y esto recientemente, que eran varios los asuntos en estudio y, entre los mismos, hizo referencia a la exactitud de las negociaciones con el jugador sueco, esperanzados en que las circunstancias favorezcan el clima de inteligencia.

DIMITE EL TESORERO DE LA FEDERACION ESPAÑOLA

GRAN parte de los colegas locales se han hecho eco del rumor de haber dimitido don Manuel de Cámara el cargo de tesorero de la Federación Española de Fútbol. El señor Cámara es, a la vez, directivo del Madrid. La renuncia tiene evidente significación. El presunto dimisionario se hallaba fuera de la capital, pero al regresar y no apresurarse a rectificarla, da a entender que es cierta, aunque por motivos de delicadeza no haya dado publicidad a la misma mientras permanezca ausente de España el presidente del organismo federativo. Se insinúa que no será únicamente la vacante del señor Cámara la que se produzca, pues la actitud del señor Cámara será secundada por otras personas igualmente descontentas con la conducta «unipersonal» que prevalece en aquel organismo. Sabemos que en el seno del Madrid no ha caído bien que al margen del Club se visitara a Gento para ver cómo se encontraba de la lesión que le impidió trasladarse con la Selección, pues se pretendía que emprendiera viaje. Los médicos han probado que el jugador madridista no se encuentra todavía en condiciones de jugar. Aunque el corresponsal en Río de Janeiro de un periódico madrileño recoge allí la favorable impresión de que nuestro cuadro representativo se detenga en la capital carioca para enfrentarse con la Selección de dicho país, en los organismos nacionales no se tiene información alguna de tal proyecto, considerándose que se trata de una impresión sin formal o autorizado control. Si tal cosa sucediera, que podría tener raíz en el resultado que se produzca en Buenos Aires, significaría una imprevista sorpresa que daría lugar a una colectiva protesta de los clubs perjudicados por la retención de los jugadores. Confiamos, sin embargo, en que la información procedente del Brasil no tenga otro alcance que el de una presunción subjetivamente periodística.

LA ENFERMEDAD DE BAHAMONTES

OFICIOSAMENTE se da a conocer que Federico Martín Bahamontes padece una sinusitis con amplio foco de perturbaciones que justifica los trastornos que le impidieron participar en el «Tour», que obligan al corredor a prolongado descanso en sus actividades bajo un severo régimen para lograr que desaparezcan los fenómenos sin necesidad de intervención quirúrgica. Ese es el dictamen de los médicos que han estudiado las causas de las anomalías del corredor... en las que tampoco está totalmente ausente el reflejo de su impresionable carácter.

JUSTO TRIUNFO DE GALIANA

ANTE más de veinte mil entusiasmados espectadores disputaron Fred Galiana y Manolo García el título nacional de los pesos ligeros, que con plena justicia retiene el de Quintanar, que impuso su dominio a lo largo de los doce asaltos. Peleó Manolo García con el insuperable coraje que siempre garantizó el pundonor profesional del púgil de Tarifa. Pero halló en Fred Galiana al boxeador de los múltiples reflejos que supo sacar de los mismos el utilitario provecho con el que se aseguró la victoria. Frente a la combativa persecución de García prevaleció la fría, rápida y eficaz serenidad de Galiana conectando golpe tras golpe en sucesivas versiones que no encontraron réplica con acentos peligrosos. Combate vistoso que electrizó a la muchedumbre congregada en el coso por el duelo entre dos valientes, en el que se impuso la sutil habilidad del toledano para sumar puntos y puntos a golpe de martillo. Frente a un contrario tan diestro como Galiana en la distribución de la especulativa habilidad, ignoramos lo que habría podido pasar. Pero Manolo, que no posee esas características, le franqueó a Exuperancio la puerta grande de la catedral de las Ventas, por la que salió a hombros del triunfo. Legítimo y bien ganado otra vez el título. No habrá revancha. No puede ni debe haberla.

ALVAREZ CORRIOLS, OPTIMISTA

PEPE Alvarez Corriols ha hecho unas manifestaciones relacionadas con la representación del hockey español en la Olimpíada. Para el que todo lo ha sido en esta modalidad del deporte, las condiciones de nuestro cuadro son tan excepcionalmente extraordinarias, que está convencido de que la Selección se clasificará entre las tres o cuatro potencias que dominan el mapa de ese deporte.

PIBERNAT
BARCAS PARA CRUDALES

BASCULAS DE TODOS SISTEMAS
PRECIOS DE FABRICA
PARLAMENTO, 9 y 11-BARCELONA

GRAN ESTOMACAL LICOR DE FAMA MUNDIAL DELICIOSO AL PALADAR BONET

O.E.S.T.E.

Cortesía de la ruta

Para que usted circule más cómodamente por carretera, todo vehículo SAN MIGUEL lleva la inscripción:

¡USTED PRIMERO! PIDANOS PASO

y el paso le será cedido con un alegre saludo de su conductor.
SAN MIGUEL quiere, así, contribuir a hacerle más agradable su viaje.

CERVEZA
San Miguel
DE FAMA MUNDIAL

SAN MIGUEL, FABRICAS DE CERVEZA Y MALTA, S. A. - LERIDA
Departamento Comercial y Delegación:
Avda. José Antonio, 591 - Barcelona

Ministerio de Educación, Cultura y Deporte

CICLISMO

La prueba del torneo intervelódromos, en Barcelona

Con gran éxito de público y organización tuvo lugar ayer, en el Velódromo Santiago Mostajo, de nuestra ciudad, la prueba del actual torneo intervelódromos Barcelona-Tortosa, con los siguientes resultados:

Velocidad. — García (Barcelona) vence a Quesada (Tortosa); Taboada (Barcelona) vence a Escurriola (Tortosa); Castañer (Barcelona) vence a Caballé (Tortosa); Gil (Tortosa) vence a Sanvicens (Barcelona), y González (Barcelona) vence a Giménez (Tortosa.

Eliminación. — Venció Castañer, de Barcelona, seguido de Sanvicens, González, Gil, Villanueva, Escurriola, Taboada, Quesada y Caballé.

Cuesta contra reloj. — Primero, Castañer (Barcelona), 24 s. 1-5; 2, Escurriola (Tortosa), 24 s. 4-5; 3, González (Barcelona), 24 s. 4-5; 4, Gil (Tortosa), 25 s. 1-5; 5, Sanvicens (Barcelona), 25 s. 1-5; 6, Villanueva (Barcelona), 25 s. 1-5; 7, Taboada (Barcelona), 25 s. 3-5; 8, Quesada (Tortosa), 25 s. 3-5; 9, Caballé (Tortosa), 27 s. 4-5, y 10, Giménez (Tortosa), 29 s.

Persecución por equipos. — Barcelona vence a Tortosa.

Individual a 40 vueltas. — 1, González (Barcelona), 11 puntos; 2, Caballé (Tortosa), 6; 3, Gil (Tortosa), 13, a una vuelta; 4, Castañer (Barcelona), 7, a una vuelta; 5, Sanvicens (Barcelona), 6, a 1 vuelta; 6, Escurriola (Tortosa), 4, a 1 vuelta; 7, Giménez (Tortosa), 1, a 1 vuelta; 8, Villanueva (Barcelona), 0, a 1 vuelta, y 9, Taboada (Barcelona), 0, a 2 vueltas.

Velasco revalidó el título nacional de veteranos

Sevilla, 24. — Esta mañana, con una temperatura de 49'5 grados al sol, se ha corrido la prueba para el Campeonato nacional de España de veteranos, con un recorrido de ochenta y cuatro kilómetros.

Venció el sevillano Francisco Velasco, «Currito de Santiponce», que ha revalidado su título del año anterior. En segundo lugar se clasificó el madrileño Emilio Torres. El ganador invirtió en el recorrido 2 horas 32 minutos 22 segundos y el segundo 2-34-44

La salida se dio a las nueve de la mañana, en las cercanías de las ruinas de Itálico, en Santiponce, participando cuarenta y cinco corredores. Al serle impuesta la banda de vencedor se le tributó una cariñosa ovación a Velasco, así como al madrileño Torres.

A la llegada, situada en Los Remedios, se congregaron cerca de diez mil personas. — Alfil.

Y Mendigur logró el de aficionados

Bilbao, 24. — Patrocinado por «El Correo Español»-«El Pueblo Vasco», se ha celebrado en Alsúa el campeonato nacional de ciclismo de aficionados, con carácter de prueba pre-olímpica, y en la que han participado las figuras más destacadas de la especialidad.

La carrera, disputada en circuito, comprendía 154 kilómetros de recorrido, y transcurrió bajo una incesante lluvia.

Hubo varios intentos de escapada, que no cuajaron por la rápida reacción del pelotón. En las dos últimas vueltas al circuito, se despegaron Mendigur, García Osma y Gavia, consiguiendo mantener la ventaja sobre el pelotón. En los últimos kilómetros, Gavia sufrió calambres y fue absorbido por el grupo seguidor.

La clasificación fue: 1, Mendigur, 4 horas 21 minutos 15 segundos; 2, García Osma, 4-21-32, y, seguidamente, el pelotón, en el tiempo de 4-22-25, encabezado por Arrieta y Murua. Durante la prueba se registraron algunas caídas, resultando heridos de importancia varios corredores. El corredor Ventura Díaz, que había realizado una magnífica prueba, pinchó a unos doscientos metros de la meta y entró con la bicicleta de la mano. Alfil.

Hoy se decidirá el título nacional de esquí náutico

Bañolas, 24. — A las cinco de la tarde se han iniciado los campeonatos nacionales de esquí náutico en el lago de Bañolas. Los campeonatos masculinos han sido sumamente disputados debiendo efectuarse desempates sucesivos, lo que ha motivado que, pasado el tiempo, no ha dado lugar para que se decidiera el campeón de España, que habrá de resolverse mañana entre Mariano Puig y Andrés Morras, ambos del Club Natación Bañolas. También ha contribuido a este retraso el haberse enredado la cuerda que arrastraba a los esquiadores en la hélice de la motora, cuando se efectuaba el recorrido de Chon Gregory, lo que ha motivado la suspensión de las pruebas por espacio de una media hora.

El primer recorrido se ha efectuado a una velocidad de 48 Km. a la hora y el segundo a 51; el tercero a 57. La magnífica preparación de los numerosos participantes se ha puesto en evidencia por la seguridad, la precisión y el estilo de todos ellos.

Finalmente, Pierre Clec ha efectuado una exhibición de esquí -a una velocidad de 85 Km. hora. Es la primera vez que en España, se celebra este ensayo.

Clasificación:

1, Pí-a Oliveras, (C. N. Sarroca), 29 puntos.

2, J. Margés, (C. N. Sarroca), 12 puntos.

3, E. Serrano, (C. N. Sarroca), 4.

Clasificación femenina:

1, Lvonne Sala, (C. N. Vilasar de Mar), 13.

2, Isabel Ferrer, (C. N. Arenys de Mar), 11.

Clasificación masculina. (Nacional.)

El primero y segundo lugar están por resolver entre Puig y Morras.

3, Luis Llibre, (C. N. Sarroca), 20.

4, Antonio Sala, (C. N. Vilasar de Mar), 20.

5, Pujol, (C. N. Arenys de Mar), 18.

Clasificación internacional:

1, Pierre Naeger, 45.

2, Jacques Montreux, 44.

3, Jacques Nepveu, 39.

4, Pierre Clec, 37. — Alfil.

NATACION

DIERON COMIENZO EN LA PISCINA MUNICIPAL DE MONTJUICH LOS CAMPEONATOS DE CATALUÑA DE SALTOS DE PALANCA Y TRAMPOLIN

Un lleno, como pocas veces, registraba la Piscina Municipal de Montjuich en las dos sesiones celebradas ayer tarde y noche, en el transcurso de un interesante festival acuático, aplaudido con entusiasmo por los millares de personas que acudieron al mismo.

Las deficiencias originadas por el retraso inical del festival fueron corregidas en su desarrollo, bajo los auspicios de la Sociedad Atlética Barcelona.

Su primera parte, o sea, en la sesión de la tarde, se inició con una demostración de salvamento de náufragos a cargo de una sección de la Cruz Roja, al mando del comandante Lavilla, que fue calurosamente ovacionada al final, para proseguir con la actuación de varios ballets acuáticos a cargo del equipo de la Sociedad Atlética Barcelona, compuesto por las señoritas Nuria Llacuna, María Lecha (ambas campeonas de España en la especialidad de solistas), Silvia López, Cristina Aguilar, Silvia Tremps, Rosa María Marce, Marina Tremps y Rosa María Juliá, que motivaron los más cálidos aplausos de los asistentes.

También hubo exhibiciones de saltos de palanca y trampolín, sin puntuación, a cargo de destacados saltadores.

En la competición del Campeonato de Cataluña de Saltos en palanca de 10 metros sólo tomó parte Pedro Prades, del C. N. Cataluña, por las dificultades que los saltos obligatorios presentaban, y al finalizar éstos registraba un resultado de 66.150 puntos.

En la sesión de la noche tuvieron lugar los saltos obligatorios de trampolín que señalaron el siguiente resultado:

Trampolín (1.ª categoría)

1. Pedro Pradas (C. N. C.), 57.567 puntos.
2. Jaime Torralba (C. N. C.), 54.666 puntos.
3. Antonio Molina (C. N. C.), 45.801 puntos.
4. Ramón Brotons (C. N. C.), 43.667 puntos.
5. Ricardo Montserrat (C. N. C.), 36.833 puntos.

(Trampolín (2.ª categoría)

1. Carlos Alonso (C. N. B.), 38.947 puntos.
2. Emilio Caballé (C. N. C.), 32.917 puntos.
3. Juan Baeza (C. N. P. N.), 29.000 puntos.
4. Jaime Castellá (C. N. P. N.), 27.584 puntos.

Para hoy, lunes, está señalada la celebración, por la tarde, de la segunda serie de los saltos de palanca, y asimismo en la sesión de la noche la segunda serie de trampolín.

Felicitamos a la Sociedad Atlética Barcelona y al resto de organizadores por esta magnífica jornada náutica, que registró uno de los mayores llenos de la Piscina Municipal de Montjuich. — **L. Monterde.**

EL DEPORTE EN EL MUNDO

JAPONESA VELOZ

Tokio, 24. — Satoko Tanaka, la mejor nadadora nipona, ha establecido un nuevo récord mundial para 200 m. espalda, con 2 m. 33 s. 3-10. La anterior, de 2 m. 37 s. 1-10, fue establecida el año pasado. Tanaka tiene 18 años. — Alfil.

OTRA MARCA DE NATACION

Toledo (Ohio), 24. — Mike Troy, Allen Sommers, Peter Sinz y George Breen, equipo de relevos del Atlético de Indianápolis, ha establecido una nueva marca de 200 metros libres, en natación, con 8 m. 18 s. La anterior, de 7-10 más, la estableció el equipo australiano el pasado año. — Alfil.

RODRIGUEZ SE RETIRO EN NAPOLES

Nápoles, 24. — Mohamed Zaytun, de la R.A.U., ha ganado la VII carrera anual Capri-Nápoles, de 18 millas marítimas. Zaytun, aficionado, batió a todos los profesionales. Se retiraron muchos nadadores, entre ellos el español Rodolfo Rodríguez. — Alfil.

VICTIMA DE LA VELOCIDAD

Salerno (Italia), 24. — El conductor belga Jean Blanc ha resultado muerto cuando su «Cooper» se salió de la pista durante una prueba internacional automovilística, estrellándose contra la multitud. Resultaron, además, 19 heridos, uno grave. — Alfil.

FUTUROS PROFESIONALES...

Gastaad, 24. — Los australianos Fraser y Emerson han ganado el título de dobles del Campeonato internacional de tenis de Suiza al vencer al chileno Ayala y al australiano Candi por 2-6, 11-13, 6-1, 6-4 y 6-4. En dobles mixtos, el italiano Pietrangeli y la brasileña María Bueno ganaron la final a Candi y la alemana Duding por 6-2 y 6-3. — Alfil.

¿QUEDARA ALGUN RECORD?

Berlín, 24. — Gisela Birkemayer, de Alemania Occidental, ha establecido una nueva plusmarca mundial en 80 m. vallas, con 10 s. 5-10. Ella misma, con otras cinco atletas, ostentaba la anterior con una décima más. — Alfil.

PISCINA DE MONTJUICH

HOY LUNES, DIA 25 DE JULIO

A las 6'15 de la tarde

y

a las 10'30 de la noche

CAMPEONATOS DE CATALUÑA DE SALTOS ORNAMENTALES

- Demostración de salvamento
- Ballets acuáticos
- Saltos cómicos
- Ballets humorísticos

Para desplazarse a la Piscina Municipal utilice el funicular de Montjuich

SEAT 600

ARTICULOS DE LA SEMANA A PRECIO ESPECIAL

RESPALDOS PARA ASIENTO CONDUCTOR, DE JUNCO Y PLASTICO, a 190'— Ptas.

incluido montaje

Tenemos toda clase artículos embellecimiento para su SEAT 600 a precios sin competencia

Accesorios MORELL
Urgel, 85
Teléfono 43-25-28

ECONOMIA y FINANZAS

EL DECRETO LEY SOBRE EL CAPITAL INVERTIDO EN VIVIENDAS, Y OTRAS COSAS

En un reciente Consejo de Ministros fue aprobado un interesante decreto ley relativo a determinados e importantes beneficios fiscales que se va a conceder al capital que se invierta en construcción de viviendas. El hecho es de indudable trascendencia y tiende, por supuesto, a contribuir a la reactivación de la economía nacional.

Evidentemente, el problema de la vivienda es uno de los que más pesan en este momento de nuestra situación económica. Y no sólo por lo que a la propia vivienda se refiere, sino en igual o superior grado por lo que afecta al ramo de la construcción en sus dos importantes facetas: la financiera y la laboral.

Considerándolo así, el actual ministro de la Vivienda, señor Martínez Sánchez-Arjona, con motivo del asunto en cuestión, reunió a los periodistas para exponerles con claridad la situación existente, razón del decreto ley y, también, unas importantes consideraciones sobre problema tan capital. Su frío y claro análisis de la situación patentizó un evidente propósito de hallar soluciones prácticas e inmediatas.

Hay actualmente en España 400.000 viviendas en trance de construcción que, por una u otra causa, están parcialmente en camino de paralización y a las que hay que terminar de edificar. Es indudable, además, que la nación está necesitada de mucho mayor número de viviendas, de las que se halla angustiosamente faltada. Por otra parte, no es menos cierto que, últimamente, el capital se ha mostrado receloso en incorporarse a solucionar tan evidente necesidad nacional, vista la actual evolución de las construcciones planeadas para ser vendidas por pisos y que tan lucrativas parecían resultar. Adaptarse al nuevo estado de cosas es más bien evolutivo y, por ello, necesariamente lento, sobre todo, cuando se trata de convencer que en vez de ganancias ilimitadas hay que reducirse a la realidad de un beneficio lógico y tasado.

El nuevo decreto ley se lanza audazmente a la palestra de tal situación y ofrece a este capital vacilante atractivos suficientes para que considere como interesante la inversión en el incremento de viviendas. En efecto, los capitales que se destinen a la construcción de aquéllas quedarán exentos del gravamen de la contribución sobre la renta. Como se comprende, semejante anuncio representa un atractivo cauce para la inversión de capitales.

Pero aparte de ello, el ministro, señor Martínez Sánchez-Arjona, aún muestra otro empuje distinto. Ha conseguido la habilitación de los recursos necesarios de Hacienda para que se concedan rápidamente los préstamos complementarios en trámite en el Banco Hipotecario, Instituto de Crédito para la Reconstrucción Nacional y las Cajas de Ahorro. Además, como ya la Prensa anunció hace un par de semanas, se ha procedido a la apertura de admisión de solicitudes de crédito por parte del mencionado Instituto de Reconstrucción, con el fin de reavivar el ritmo de la construcción de viviendas que últimamente había descendido por falta de recursos financieros.

Otro aspecto interesante en ese plan de realismos del titular de la Vivienda es su propósito de ir a una revisión decisiva de la legislación de arrendamientos urbanos, con el fin de tender a una liberación y a una supresión de trabas. «La inversión inmobiliaria —afirmó— no puede ser una excepción, aunque se tengan en cuenta las circunstancias especiales que en ella concurren.»

José María HUERTAS

RUMORES Y RECORTES

- Además del actual motor de moto de 125 c.c., «Ducati» va a fabricar en España otro motor 200 c.c. de la Elite Motor, de cuatro tiempos a 7.500 vueltas, velocidad 140 kilómetros hora y 111 kilos de peso.
- El Servicio Comercial de la Industria Algodonera ha hecho públicas las normas que regirán las importaciones de algodón. Como resultado de las mismas, el Servicio informará y se hace responsable de los datos aportados para adquirir derecho a reponer materia prima.
- Huarte y Cía., los realizadores de la obra del apeadero de la calle de Aragón, han conseguido la adjudicación de la Escuela de Ingenieros de Tarrasa, con presupuestos de 46'29 millones y 22'49 millones, respectivamente. En este último, Huarte rebajó el presupuesto en un 20'21 por 100. A su vez, Fomento de Obraes y Construcciones se hizo con la contrata de la Escuela Superior de Ingenieros Industriales de Barcelona (Sector C), presupuestada en 51'85 millones, con una baja del 17'20 por 100.
- Ha sido solicitado por las industrias de regenerados textiles que sus fabricados obtengan las mismas prerrogativas fijadas para el comercio exterior de los manipulados de las fibras originales.
- El cultivo del algodón en España ha aumentado en un 20 por 100. En 1959 se sembraron 225.000 hectáreas por 270.000 del año actual. La impresión de la cosecha de este año se estima que alcanzará las 350.000 balas, de continuar las favorables condiciones actuales. El año pasado se lograron 292.000 balas.
- Se piensa crear en Manresa una sociedad que se dedicará a encajes de bolillos. Se iniciará con cinco millones de pesetas de capital.
- Han sido eliminadas la tasa y la intervención en la distribución del cemento. Ello es consecuencia del incremento de la producción, a causa de las nuevas fábricas levantadas. Se declara la libertad en comercio también en toda clase de cementos de fabricación nacional. En ciertos círculos se estima que esto hará bajar los precios en Cataluña y el norte.
- El aumento de viajeros en el metro de Barcelona pasó de 102'3 a 107'5 millones de viajeros, incrementándose la recaudación de 69'6 a 72'84 millones, cubriendo gastos y destinando a la amortización del inmovilizado 3'31 millones. Ahora se va en pos del aumento de tarifas. Si se logra, sería posible una mejora y hasta dar dividendo.
- Ha sido pedida autorización por Portland del Ebro para importar maquinaria por valor de 64'6 millones de pesetas. De este modo podría aumentar su producción de cemento a 120 mil toneladas.
- En 31 de diciembre último existían en España trece bancos nacionales, dieciocho regionales, setenta y tres locales y cuatro bancos extranjeros tenían casa abierta en nuestro país.
- Hidroeléctrica de Cataluña ha adquirido de F.E.C.S.A. todos los derechos de sesenta y cuatro kilómetros en el río Ebro, comprendidos entre las cotas 29 y 2. Parece ser que van a ser construidos dos grandes saltos, que producirán seiscientos noventa millones de kilovatios-hora anuales, con un total de 245.200 C.V. Además las provincias de Tarragona y Castellón se beneficiarán con una irrigación de cien mil hectáreas.
- El Ministerio de Marina ha dispuesto que se pueda adjudicar directamente al Servicio de Chatarras y Desguaces del Sindicato Nacional del Metal los cascos de los buques dados de baja en las listas de la Armada. La tasación será efectuada por una comisión formada por personal del Ministerio y del Sindicato.
- Parece que en Tarragona va a ser montada una gran industria de la soja. Viene a ser la consecuencia de aquella reunión que hubo en Reus hace un par de años, promovida por una gran firma americana, y en la que figuraba al frente J. de Salas. Dicen que de momento se va a trabajar con soja traida del extranjero, en espera de que esta semilla se aclimate en España. Hay técnicos que afirman que tal semilla es fácil de aclimatar y no hay por qué traerla; pero de momento lo otro es lo que se dice. El capital, ahora reducido, dicen que se elevará hasta noventa millones de pesetas.

Anuncios oficiales

La España Industrial, S. A.

Se ruega a los Sres. Accionistas poseedores de «quinceavos» pletar acciones, que se personcomprados en Bolsa para comnen con ellos en la Secretaría de esta Sociedad para proceder al oportuno registro a fin de facilitar el canje de las acciones nuevas que les corresponden.

Barcelona, 19 de julio de 1960.

EL DIRECTOR GERENTE, José Antonio de Albert Muntadas.

LA BOLSA

Tendencia diaria y resumen semanal

MARTES: Madrid operó tranquilo y coon firmeza; Barcelona, también, y ganancias fuertes; Bilbao, hubo suaves mejoras.

MIERCOLES: Madrid, consolidó la firmeza; Barcelona también operó bien; Bilbao, mostró consistencia.

JUEVES: Madrid, estable, pero con menos negocio; Barcelona, firmeza, aunque sin las diferencias de los dos días anteriores; Bilbao, mejoras pausadas.

VIERNES: Madrid, negocio reducido, pero conservando la tónica de los días precedentes; Barcelona, cierta nota oscilante, manteniendo la buena disposición; Bilbao, sigue con la pausa.

RESUMEN: Desde luego, como es lógico en verano, hay contracción en el negocio, pero se mantiene una buena orientación. Barcelona, por dicho motivo opera lánguidamente, en lo que la sigue Bilbao, si bien con un optimismo superior a la pasada semana.

UN ACONTECIMIENTO CIUDADANO

Se ha inaugurado el Centro Informativo de la Construcción

En el transcurso de la última semana ha sido inaugurado en nuestra ciudad el Centro Informativo de la Construcción, que a semejanza de instituciones semejantes del extranjero cumplirá en nuestro país con la tarea de poner en contacto directo a los principales estamentos interesados en el ramo de la construcción: fabricantes, técnicos y propietarios.

El Centro Informativo de la Construcción viene, por fin, a llenar una necesidad largamente sentida. Instalado con la mayor dignidad, ofrece al visitante, en forma funcional, los más diversos artículos, materiales y útiles que en el ramo dicho pueden llegar a precisarse. Los amplios locales del C.I.C., sitos en la calle de Lauria, 117, constan de dos espaciosas plantas en las que están instaladas las muestras, aparte de una terraza que también se utilizará para exhibir todos los sistemas y productos empleados en jardines, parques, terrazas y, en general, cualquier tipo de construcción al aire libre.

Una de las premisas del nuevo Centro es la de no vender, ni aconsejar sobre cualquiera de los artículos expuestos. Se trata de ofrecer una información, absolutamente seria e imparcial, sobre todos ellos, dejando al arbitrio del comprador, técnico o constructor-propietario, la libre elección del material que más le interese, los tratos comerciales de cuya adquisición tramitará posteriormente, fuera del C.I.C., con el fabricante que corresponda.

Los fabricantes relacionados con el ramo de la construcción se han percatado prestamente de la importancia y la labor decisiva que el C.I.C. ha de realizar en orden al mejor desenvolvimiento de sus negocios y en definitiva al progreso de la economía nacional, por lo que, materialmente se han volcado, contratando los espacios precisos para la exhibición de sus fabricados. El acto de la inauguración, que resultó brillantísimo, registró la concurrencia de múltiples personalidades, fabricantes, técnicos, propietarios, así como de los informadores de prensa, radio, cine y televisión, a quienes, en su misión de recoger el palpitar de la vida nacional, no podía pasar inadvertido este importante acontecimiento ciudadano.

Del acto de la inauguración, una anécdota simpática y rigurosamente cierta: Un fabricante de determinado producto, con espacio contratado y reservado, pero a quien la premura del tiempo había impedido instalar sus fabricados, recibió por intermedio del C.I.C. el importante pedido de un comprador, que había solicitado en el Centro la información precisa sobre los materiales que necesitaba y que le fue facilitada con toda premura y la mayor efectividad, como puede verse, para ambas partes interesadas.

Auguramos al Centro Informativo de la Construcción, en la importante misión que debe cumplir dentro del complejo de la economía nacional, el mejor de los éxitos.

Ministerio de Educación, Cultura y Deporte

CINES

NOVEDADES DE LA SEMANA

Confusión en Argelia. — Héroes después de la guerra. — El «western» semanal. — Contrabandistas en Lisboa. — El cine japonés en «Samurai». — Astracanada histórica. — Serial británico.—Las cosas que pasan en domingo

«Deserción» cae en el defecto, tan común en las películas que pretenden basarse en la acción y la intriga, de hacerse confusas e incomprensibles. Al principio, hay demasiadas nebulosas que no se aclaran en forma debida; después, mucha morosidad en la exposición de la parte intermedia de la trama; por último, convencionalismo sin tasa. Y todo eso no podían salvarlo ni la experiencia interpretativa de dos sobrios actores como Hildegarde Kneff y Johannes Messemer, ni la presencia tan actual de la rebelión argelina en el arranque de la trama — parece como si el confusionismo de aquel territorio africano se hubiera contagiado a la película —, ni una buena fotografía que aprovecha los escenarios auténticos y la variedad de incidencias de la película.

* * *

Aunque en ambiente imaginario, «Los héroes están cansados» nos ofrece personajes muy reales y un problema que ha sido ya tratado en otras ocasiones —el de la reintegración a la vida civil de los combatientes de una guerra, finalizada ya ésta—, pero que siempre resulta interesante y, sobre todo, humano. Este es el factor de principal calidad en una película realizada con eficacia por Yves Ciampi e interpretada por unos actores —Yves Montand, Jean Servais, Curt Jurgens y Gert Froebe— cuya calidad ha sido contrastada suficientemente en anteriores realizaciones para que vayamos a descubrirlos ahora, mientras María Félix queda algo alejada, como es natural, del nivel artístico conseguido por los demás. Con todo esto, se salva la parte melodramática y novelesca que sin duda para contribuir al logro de una acción más dinámica por lo accidentada posee la película.

* * *

El «westerns» semanal de racionamiento, «Historia de un condenado», aunque con título más propio de un serial mejicano o italiano, es una buena película norteamericana, que sin alejarse de la carretera general de los cánones clásicos del género, consigue seguir un curso muy eficiente gracias a la ventajosa aportación de realismo que significa el hecho de basar la trama en hechos ciertos. Por lo demás, la historia del pistolero protagonista, que al principio discurre por sendas de acción y violencia, deriva después hacia lo más humano, pero también más sentimental, como si quisiera hacer bueno el título. Y, en conjunto, complace el ritmo y no disgusta la variedad. Con lo cual, «Historia de un condenado» supera en mucho la vulgaridad común de las películas del Oeste hechas en masa, que son, precisamente, las que con mayor ahinco se dedican a llenar las carteleras estivales.

En el apartado interpretativo, Rock Hudson se lleva la mejor parte. Con y sin bigotes.

* * *

«Lisboa» es una película muy veraniega — ¿a quién no gusta viajar por las bellezas coloreadas de la capital portuguesa? — en la que su principal «factotum» ha sido Ray Milland. Un entretenimiento del veterano galán, sin llegar a reservarse para sí la principal tajada interpretativa en abuso egoísta — Ray Milland es el protagonista, pero Claude Rains se queda la mejor parte, en un reparto en el que la parte femenina está incorporada por la estilizada Maureen O'Hara y aquella exuberante Yvonne Furneaux, a la que vimos poco ha en la película española «Carta al cielo» —, en el que la parte espectacular está bien conseguida y la creación de personajes propios de una gran intriga internacional, también. Pero en el que el clima de misterio y amoción se diluye por falta de acierto en la plasmación en imágenes de una trama argumental que tampoco tiene grandes alicientes, desde luego.

* * *

Oriente puro. Esto es «Samuria». En su contenido y en su continente. En esa sicología oriental, tan distinta de la nuestra, en ese ambiente ingenuo y recargado, en esos personajes sencillos y de sicología clara, está el especial aporte de una película que define bien claramente a un país. Pero también en su amor por el detalle, en su perfección técnica y, sobre todo, en su nitidez de colorido, está la calidad que esencialmente ha hecho famosa a la cinematografía japonesa. Por todo ello, «Samurai» es una película distinta a las demás, que puede incluso chocar a la mentalidad acostumbrada a hallar en las pantallas otros métodos expresivos. Pero, que sin duda, posee una calidad artística de primera línea.

* * *

Esperar cohesión y sensatez de una película titulada «Las noches de Cleopatra» en la que, junto a Sofía Loren, se halla como protagonista Alberto Sordi, sería pretender imposibles. Por eso hay que aceptarla tal como es. Incluso con su maquiavélico — llamémoslo así — final, que deja al espectador estupefacto, clavado en su butaca.

«Las noches de Cleopatra», a menos que fuera creada con otros objetivos que aquí, como es normal, quedaron inéditos, no es otra cosa que una película muy discretita, con fastuosidad más bien pueblerina y la presencia casi constante de Sofía Loren, tan poco expresiva y tan desacertada con el pelo rubio como con el moreno, y de Alberto Sordi, que a copia de hacer payasadas sin ton ni son —aunque un diez por ciento de ellas tengan auténtica gracia y provoquen merecidamente la carcajada— se enreda en sus propias cucamonas y no sabe por donde salirse.

* * *

Por lo visto, el serial cinematográfico no es patrimonio de esta o aquella nación. Incluso el cine inglés se ha trevido con él, a juzgar por lo que hemos visto en «Nuestras hijas». El título es ya suficientemente explícito. Lo que ocurre en la película, también. Pero, naturalmente, la especial forma de hacer cine de los británicos tampoco podía estar ausente aunque se tratara de un melodrama. Y «Nuestras hijas» es un melodrama serio, consciente, eficaz.

Por todo ello, y como sea que al frente de la película figura nada menos que el famoso Herbert Wilcox y en el reparto se aúnan los esfuerzos de la veterana Ana Neagle y de jóvenes valores como Sylvia Syms, de labor muy notable, «Nuestras hijas» es una película que sin duda ha de satisfacer en grado sumo a quienes gustas de meterse en las vicisitudes trágicas de los personajes de una película de este género.

* * *

Para saber lo que ocurre en «Un domingo maravilloso» hay que conocer antes, con todo lujo de detalles, los antecedentes del drama... que acaba en comedia y final feliz. Bajo la diestra mano del veterano Marc Allegret, se nos presenta una situación amorosa vulgar, dentro del clásico triángulo amoroso, pero sometido a un tratamiento lleno de ingenio y suavidad, para bordear todos los extremos sin inmiscuirse plenamente en ninguno de ellos. Por eso se piensa en el crimen, porque hubo adulterio, pero se cae en la risa del chapuzón y en el acomodaticio arreglo final. Y siempre, a través de una interpretación estupenda de Bourvil y de la veterana Danielle Darrieux, con la nota de fino humor que sabe poner Marc Allegret incluso en las situaciones difíciles. Por eso la película, que interesa pese a ciertos momentos de morosidad excesiva en el desarrollo de la acción, se desenvuelve en un clima atrayente que es, en esta situación equívoca por la que continuamente se va atravesando, lo más sobresaliente. — CASTELL.

La epopeya más estremecedora de la historia

¡Una película auténticamente GRANDE!

Noticiario Cinematográfico

«UN GENIO ANDA SUELTO», LA PELICULA DE LAS DISTINCIONES. — Por «Un genio anda suelto», recibió Alec Guinness el premio a la mejor interpretación masculina en el Festival de Venecia de 1958. Por «Un genio anda suelto», la reina Isabel II de Inglaterra honró a Alec Guinness con el nombramiento de Sir. «Un genio anda suelto», fue elegida la mejor en el Festival de Festivales de Méjico. La Familia Real inglesa la seleccionó para la sesión benéfica que patrocina la Corte de San Jaime, y constituye desde el día de su estreno el éxito más extraordinario en las principales capitales del mundo.

¿El porqué de este gran éxito y de aquellos extraordinarios honores? Es bien sencillo. Por lo pronto, es la primera película de Alec Guinness en la que el genial actor ha escrito el guión inspirándose en una novela de fama mundial.

En «Un genio anda suelto» se reúnen los artistas más prestigiosos del cine británico, bajo la dirección de Ronald Neame, realizador de «El Millonario», «Oliver Twist», «La carta» y «Pigmalión», entre otras. Un Technicolor perfecto ilumina el desarrollo de esta cinta, que transcurre en un Londres prácticamente desconocido para el público.

«Un genio anda suelto» será presentada por C. B. Films, hoy lunes, en los cines Astoria y Cristina.

* * *

«DELITO DE FUGA» SE ESTRENARA HOY EN CAPITOL, METROPOL Y BOSQUE. — Siempre fiel a la película policíaca, Bernard Borderie presenta ahora un «delito de fuga», falta grave que es severamente castigada por todas las policías del mundo. «Delit de Fuite» (delito de fuga) es también el título de una novela de James Hadley Chase, y ya se sabe que Bernard Borderie tiene verdadera pasión por los grandes autores policíacos, particularmente por aquellos que condimentan la acción con algunos granos de humor, como, por ejemplo, Peter Cheney, A. L. Dominique y el citado Chase.

«Delito de fuga» se desarrolla en una pequeña villa de la costa italiana. «Delito de fuga» es una interesante película que presentará Procines, hoy, en los cines Capitol, Metropol y Bosque, en la cual se podrá admirar a los conocidos actores Félix Marten, Folco Lulli y Franco Interlenghi, así como a la extraordinaria y guapa actriz Antonella Lualdi.

* * *

CONTRASTE DE EMOCIONES Y RISAS EN EL DOBLE PROGRAMA DE LOS CINES VERGARA, DORADO Y ATENAS. — Si los cines Vergara, Dorado y Atenas han conquistado justa fama con la predilección del público, no es menos cierto que uno de los factores que más han influido en ello ha sido el del contraste de programación, que ahora volverá a darse de manera radical con los dos films que estrenan hoy: la producción Rank, presentada por Bengala Films, «Ruta infernal», película de acción violenta que pone la emoción al rojo vivo y de la que son intérpretes Stanley Baker, Herbert Lom, Peggy Cummins y Patrick McGoohan, y el Agfacolor distribuido por Cepicsa.

* * *

EL PROGRAMA DEL CINE PARIS. — El popular salón de la Avenida de la Puerta del Angel renueva su programa a partir de mañana por la tarde, pasando en turno de proyección la obra maestra de Gilles Grangier «Arquímedes, el vagabundo», creación insuperable, tanto en el aspecto humano como en el gracioso e irónico, del formidable actor Jean Gabin.

Exclusivas Simó, que distribuye «Arquímedes, el vagabundo», nos ofrecerá, asimismo, la reposición de la agradable comedia en color «Gemelas en apuros», formando ambas películas un programa autorizado para todos los públicos, dentro del ambiente aclimatado por lo más moderna refrigeración de la sala del cine París.

Los últimos estrenos

DESERCION (Capitol, Metropol y Bosque, 18-VII). Alemana. Director Wolfgang Staudte. Con Hildegarde Kneff, Bernard Wicki, Hannes Messemer, Helmut Schmid y Joachim Hansen. Columbus.

LOS HEROES ESTAN CANSADOS (Montecarlo, Niza y Aristos, 19-VII). Francesa. Dr. Yves Ciampi. Con Ives Montand, Curt Jurgens, María Félix y Jean Servais. Edici.

HISTORIA DE UN CONDENADO (Kursaal, 19-VII). En Tecnicolor. Norteamericana. Director Raoul Walsh. Con Rock Hudson, Julia Adams, Mary Castle, John McIntire y Hugh O'Brien. Cea.

LISBOA (Alcázar y Borrás, 20-VII). Norteamericana. En Naturama y Trucolor. Dr. Ray Milland. Con Ray Milland, Maureen O'Hara, Claude Rains e Yvonne Furneaux. Dipenfa.

SAMURAI (Tívoli, 22-VII). Japonesa. En Eastmancolor. Dr. Hiroshi Inagaki. Von Toshiro Mifune, Koji Tsuruta y Sachio Sakai. Filmayer.

NOCHES DE CLEOPATRA (Fantasio, 22-VII). Italiana. En Ferraniacolor. Dr. Mario Mattoli. Con Sofía Loren y Alberto Sordi. Ariet.

NUESTRAS HIJAS (Fémina, 23-VII). Inglesa. Dr. Herbert Wilcox. Con Anna Neagle, Sylvia Syms, Norman Wooland y Wilfred Hyde White. Victory.

UN DOMINGO MARAVILLOSO (Alexandra, Arcadia y Atlanta, 23-VII). Francesa. Dr. Marc Allegret. Con Bourvil, Danielle Darrieux, Aletty, Roger Hanin y Jean Paul Belmonde. Rosa Films.

Capitol - Metropol - Bosque

HOY LUNES, GRANDIOSO ESTRENO

¡¡Un relato policíaco intrigante, misterioso y lleno de emoción!!

ANTONELLA LUALDI FELIX MARTEN AIME CLARIOND FOLCO LULLI FRANCO INTERLENGHI

PROCINES

Un automóvil lanzado a 180 Km. por hora provocó un accidente... ¿pero quién iba al volante del coche?

Además, en CAPITOL: «NI SANGRE NI ARENA», con Mario Moreno «Cantinflas» y Susana Guizar
Y en BOSQUE: «LA LEY DEL SILENCIO», con Marlon Brando, Karl Malden y Eva Marie Saint
(PROGRAMAS NO APTOS)

CINE PARIS (REFRIGERADO)

A PARTIR DE MAÑANA POR LA TARDE

La película que por su arrolladora originalidad y alta calidad artística ha merecido los aplausos unánimes de crítica y público de todo el mundo

JEAN GABIN

DARRY COWL DORA DOLL BERNARD BLIER

Complementará el programa la divertida comedia

GEMELAS EN APUROS Isa y Jutta Gunther (COLOR)

Programa autorizado para todos los públicos

VERGARA
Refrigeración Westinghouse

DORADO
Refrigeración Carrier

ATENAS
Clima Fritherm

HOY: Un estreno que hará época

¡Violenta hasta la crueldad! ¡Sobrecogedora!

BENGALA FILMS S.A.

Un desafío a la vida, a la muerte y al amor

¡UN AUDAZ CONTRASTE HUMORISTICO! con el ESTRENO de

Con las aventuras más disparatadas y desternillantes

Sólo para mayores

En VERGARA y DORADO, estreno en matinal extraordinaria

Ministerio de Educación, Cultura y Deporte

ASTORIA
REFRIGERADO

CRISTINA
AIRE ACONDICIONADO

HOY LUNES
ESTRENO

PATROCINADO POR EL MUSEO DE ARTE CONTEMPORANEO Y POR LA CAMARA BARCELONESA DE ARTE ACTUAL

Matinal a las 11

•

Tarde, 4'15 y a las 6'40, numerada

•

Noche, 10'40, numerada

Se despachan localidades con siete días de anticipación

Autorizada y recomendada para todos los públicos

UN INOLVIDABLE REGALO DE GRACIA Y HUMOR, UNA GRAN PELICULA RESERVADA PARA LOS BARCELONESES EN LA EPOCA QUE MAS SE NECESITA EL REFRESCO DE LA DIVERSION

MUCHAS PERSONALIDADES Y UNA MISMA OPINION

«Algo genial la película y algo genial la interpretación.»
Daniel VAZQUEZ DIAZ

«La película tiene una humor delicioso, maravilloso y es una lección de humanidad comparable a la que encierran las páginas del "Quijote".»
Enrique HERREROS

«Creo que la gente tendrá que verla tres o cuatro veces porque es una película llena de contenido, con un humor realmente importante.»
Alvaro de la IGLESIA

«Creo que es la mejor película que he visto este año. La película está admirablemente bien hecha y la interpretación es sensacional.»
Tomás SALVADOR

CB films
UNITED ARTISTS

RONALD NEAME y JOHN BRYAN presentan:

Un Genio Anda Suelto

KAY WALSH • RENEE HOUSTON • MIKE MORGAN
de la novela de JOYCE CARY • guión de SIR ALEC GUINNESS
dirigida por RONALD NEAME • producida por JOHN BRYAN

PREMIO A LA MEJOR INTERPRETACION MASCULINA DE LA BIENAL DE VENECIA
PREMIO A LA MEJOR PELICULA DEL FESTIVAL DE FESTIVALES DE MEJICO
SELECCIONADA PARA LA GALA REAL CINEMATOGRAFICA DE INGLATERRA

Una producción KNIGHTSBRIDGE TECHNICOLOR®

EL MUNDO RUEDA

EL CELTIBERICO

Otoño enganalará Madrid con el I Congreso Mundial de Flamenco. Guitarra, baile y cante por todo ol alto. Barcelona, quizá se ha dejado escapar un buen asunto. Los cantes grandes de Andalucía, atraen; tienen fama y partidarios.

Parece que Argentina, Egipto, Estados Unidos de Norteamé- y Francia enviarán sus representantes. Lo flamenco puro con raíces de «jondo» es universal. Carmen Amaya está a punto de acabar con los dólares de América.

Carmela baila por tierras lejanas sin ur respiro. Muy chiquitilla apuntaba ya para «estrella». Pronto presentaría los títulos que merecían esa dignidad. ¡Aquellas actuaciones en el café cantante «El Manquet», de las viejas Atarazanas! Carmen Amaya. «La Capitana», de la estirpe de una «Macarrona».

Además la muchacha era audaz, belicosa y altanera. Tenía de su raza ese alto concepto de independencia. «Quien me insulte o me pegue debe perecer», venía a decir. En Madrid lo flamenco saltó a la calle. Vicente Escudero es el ángel tutelar del festival. Escudero no es una nota falsa. Triunfa de todas las resistencias, baila sin macanas; sin clavel en la boca.

—Yo soy Roy Díaz, el Cid, de V.ar Campeador...

Baile vertical el de Escudero, «jondo», que así cuadra al celtibérico vallisoletano. Sobriedad que pediría la gesta de Sancho II, de Castilla. Siempre hay un corro de inteligentes en torno a Escudero porque su idea es viva. Aquel Silverio que conocía y dominaba todos los cantes marcó la edad de oro del flamenco. Con Silverio, Tomás Nitri «Llavero» artistas cubiertos ante el Rey. Cuando Napoleón no se pudo merendar a España, le castizo brincó arrebatadoramente por doquier. Los primeros cafés cantantes abrieron sus puertas. Las palmas que se hacían en el café «Las Chinitas», de Málaga y en el «Burrero», de Sevilla, tenían su poesía trágica. Pero ahora los sombreros de ala ancha van a pasear su rumbo por la castiza calle de Alcalá.

En Barcelona hubo grandes festivales flamencos. Por «sigueriya» y «soleá», Escudero se exaspera con el noviciado del acompañamiento de las palmas.

Tocar bien las palmas es doctorarse en estrategia flamenca. Barcelona con su flamenco y sus toros equilibria la proximidad de la frontera.

Creo que 160.000 andaluces conviven con nosotros. Lo flamenco es uña y carne con lo taurino. Toreros de fama fueron siempre mecenas de artistas flamencos. Vicente Escudero, el celtibérico, siempre ha golpeado con hacha.

El cante y el baile español va a ser pronto noticia en el mundo. ¡Qué impresión nos causaron las palabras de un castizo, superviviente del café cantante! En Madrid, ante un rascacielos de la Gran Vía, nos decía aquél:

—¿Por qué esa prisa y ese ruido? ¿No le parece un poco triste todo esto?

Luis de CASTILLA

PANTALLA PANORAMICA
(LA PRIMERA EN ESPAÑA)
CINE LIDO
PASEO S. JUAN, 2
TELEF. 25-49-1
«BELLEZAS POR CASAR»
en Technicolor
JEANNE CRAIN — JEFFREY HUNTER
«LA JOVEN HEREDERA»
ROMY SCHNEIDER — HANS ALBERT
Programa apto para todos
Lido

EL MUNDO DEL AIRE

La compañía aérea belga «Sabena», que desde el primer momento de la crisis congolesa ha dedicado la casi totalidad de sus aparatos a la labor humanitaria de rescatar nacionales y extranjeros de las garras de la barbarie desatada en su antigua colonia del Africa Central, ha vuelto a la normalidad, restableciendo los servicios habituales de comunicación con las principales ciudades del Mundo.

En estos días, ha llegado a nuestras manos el número 1 de 1960 de su magnífica revista, dedicado a las ciudades de Moscú y Leningrado, de cuya vida dan idea, profusión de grabados, en negro y en color, de gran calidad artística.

PUBLICACIONES

EL HOGAR Y LA MODA. — En su número de este mes publica toda la actualidad de la moda, en sus distintos aspectos, y el amplio reportaje «Diez años perdidos», por Pier Angeli.

GARBO. — Destacan en el número de esta semana los reportajes dedicados a John Kennedy, Alejandra de Kent e Ira de Fustenberg.

FOTOGRAMAS. — Se completa esta semana la información exclusiva del festival de San Sebastián.

Se prepara un gran acontecimiento folklórico

Coincidiendo con el Día de la Radio, va a celebrarse en nuestro país un gran acontecimiento folklórico. La I Feria Mundial del Disco Folklórico, certamen para el que, de momento, se sabe participarán siete naciones: Irlanda, Alemania, Gran Bretaña, Italia, Bélgica, Suiza y, naturalmente, España. Durante varios días serán ofrecidas audiciones de los discos con la música más representativa de cada país participante.

¡ATENCION!
La Fábrica
GRUNDIG
comunica que sus talleres de reparaciones con técnicos alemanes se hallan SOLAMENTE en
BRUCH, 14
Tel. 31 - 26 - 68

Ministerio de Educación, Cultura y Deporte

LA SEMANA TEATRAL fué así

El teatro que vivió unos días

El jueves se estrenó en el Calderón «Princesa de Barcelona». He aquí a dos de sus principales intérpretes, Domingo Vilarrasa y Teresa Cunillé, en una escena del primer acto. En el recuadro, Coralina Colom y Rosario Coscolla en «La herida del tiempo», de Priestley, que con gran éxito se representa en el Candilejas. — (Caricaturas de José M.ª Serra)

Ya nos han quitado el teatro Marquina. Ese teatro al aire libre, tan bien situado, tan bello, tan acogedor, sólo ha vivido unos pocos días. Lo siento. Se estaba bien allí. Y la campaña artística era prometedora. El comienzo, magnífico. Muy bella la piececilla de Eduardo Marquina. Ingeniosa, ágil y divertida la versión libre que Valentín Moragas Roger nos había hecho de «La escuela de los maridos», de Moliére.

Lo más lastimoso es que el teatro no desaparece como consecuencia de un desastre económico. La empresa podía sostenerse. Y prosperar. A juzgar por una nota oficial, el teatro se cierra porque no se autorizó debidamente su funcionamiento. Por lo visto, el teatro lo plantó el Servicio municipal de Parques y Jardines. Como planta los árboles. Pero resultó que sólo había plantado una flor. Y las flores, duran tan poco...

* * *

En el Calderón se presentó la compañía catalana de Teresa Cunillé con el estreno de «Princesa de Barcelona», de Cecilia A. Mantua.

¿Le gustan a usted los seriales radiofónicos? ¿Le encantan los melodramas? ¿Se entusiasma con los relatos al estilo del viejo folletín? Pues no pierda tiempo: corra al Calderón.

Si son otros sus gustos, entonces... haga lo que quiera.

Cecilia Mantua sabe hacer teatro. Conoce la «carpintería». Buenos efectos sentimentales no faltan. La interpretación, correcta y con lucimiento para Teresa Cunillé, Pepita Fornés y María del Carmen Liaño y José María Angelat.

Lo mejor: la sardana de Jaime Torrents.

Lo peor: la triste comprobación de que una cosa es el teatro y otra el matrimonio.

VIDIEL

NURIA ESPERT EN EL «TEATRO GRIEGO» DE MONTJUICH

Autocrítica de la versión de «La tragedia de Hamlet»

Una nueva versión de «La tragedia de Hamlet», príncipe de Dinamarca, no requiere apenas explicación alguna. Las obras inmortales las grandes creaciones del genio, están para que se mantenga con ellas un trato íntimo y permanente. Sin embargo, creo que debo declarar el motivo inmediato del trabajo que hoy se ofrece al público y el criterio seguido para su elaboración.

El motivo inmediato ha sido que Nuria Espert deseaba interpretar el tipo de Hamlet. Me pareció un deseo atendible, una experiencia digna de que se colaborase en ella. No habrían pesado en mí algunos precedentes, ni siquiera el muy ilustre de Sara Bernhardt, si tal interpretación pudiera estimarse un simple capricho. Pero hay en el propósito algo más profundo y es que ciertos matices del espíritu de Hamlet son tal vez más susceptibles de ser traducidos a una realidad escénica por una mujer, a la que, naturalmente, acompañan ciertas condiciones que no hay por qué detallar aquí.

Consideré, pues, que debía secundar el deseo de Nuria Espert y me apliqué a la labor. Traduje, en primer lugar, del texto de la edición de Cambridge, la obra entera. Su duración resulta imposible de amoldarse a lo que en España consideramos horario normal. Entonces, sobre mi propia traducción, realicé un ajuste de la obra, procurando, por encima de todo, que permaneciese completa en lo que estimo sustancial. No ha habido «adaptación» en el sentido de refundir textos o escenas, empleando palabras mías. He preferido una labor de lima y dejar que sea siempre Shakespeare quien hable.

Todo ha sido hecho, como otras veces, en servicio de Shakespeare con objeto de hacerlo llegar al público actual, del modo más directo. Este propósito y el procedimiento seguido, que hace más laboriosa esta versión, espero que disculpe los errores que, sin duda, habré cometido. No serán fruto de pereza ni de ligereza, sino cabales y honrados. Y los errores son un derecho de la persona humana, tan respetable como cualquier otro.

Nicolás GONZALEZ RUIZ

LA PANTALLA PEQUEÑA

Metidos ya de lleno en el verano, aunque la temperatura se empeñe en otra cosa, es lógico que los programas pierdan ambición. Ni las empresas anunciadoras pueden tener el mismo afán que en temporada plena, ni las veladas familiares poseen las características de las noches frías. Por lo que el juicio o comentario debe amoldarse a esas circunstancias de tipo temporal. Con tal criterio, debo medir hoy el nuevo programa «Kermesse», cuyo primer número se nos ofreció el jueves último. Y diré que, en términos generales, es entretenido. Pero le falta el ritmo, y habrá que darle una mayor ilación. Estimamos buena la actuación de Tony Leblanc, como presentador, en la primera parte; después, pareció cansado, ausente a ratos o preocupado en demasía. De la escena a la pantalla pequeña hay una distancia nada fácil de recorrer, aunque es justo proclamar que ha salvado satisfactoriamente el más largo trecho. Lo otro vendrá por añadidura. Pero no quiero dejarme en el tintero dos salvedades importantes: no debe ser difícil que las presentadas como «bellas» lo sean en realidad. En España abundan las mujeres guapas. Y salerosas. Por otra parte, parece indispensable que las melodías y cantores del espacio «Kermesse T.V.E. estrena...» sean escuchados con anterioridad. Para evitar finales desgraciados como el del otro día. Nos hacemos cargo de que una primera «edición» del programa tiene mucho de improvisación, bastante de nervios y hasta un poquito de lotería o azar. Y esperamos que en semanas sucesivas esté todo mucho más a punto. Lo deseamos, además, de todo corazón.

* * *

Según parece, «la aventura de la música» hace mutis. Más vale así. El programa dedicado a la danza nos hizo sufrir de veras. Y el de mañana, último según se anuncia, nos está haciendo padecer de antemano. Es una buena idea, malograda por razones que no conocemos. Aunque creemos intuirlas.

* * *

Muy digna de loa, la españolización que advertimos en «Club Miramar», al que hemos censurado otras veces la invasión de extranjeros de menor cuantía, francamente inferiores a artistas nuestros que merecían la presentación.

Y a propósito de «Club Miramar». ¿Vale la pena copiar esa tontería de «interpretan para ustedes»? Ni me gustó nunca en la radio, ni me hizo gracia en la presentación de festivales. Quiere ser atenta, y resulta monótona y pleonástica. Porque no se interpretan las canciones —o lo que sea— para quien no escucha. Por lo demás, el artista siempre «actúa» para el público. Como nosotros escribimos para el lector. No hace falta decirlo mil veces cada noche.

* * *

Ese intermedio casi nuevo, titulado «telediscos», está pero que muy bien. Lástima que sólo hayamos oído voces francesas. ¿No sería negocio editarlos con artistas de «acá»? Pero si se hace, hágase con tino. El «cantaor» que hemos escuchado como excepción única, casi nos hizo añorar a los nacidos en Francia.

* * *

Otra informalidad de programa, en el último número de «Teatro Apolo». Me consta que había quien esperaba con deleite «La Viejecita», tal como estaba anunciado. Luego nos dieron «La Dolorosa». ¿Mejor? ¿Peor? Ya lo dijimos el otro día: no es eso, sino cuestión de formalidad. Y si hay razones que obliguen al cambio, nadie debe entender como desdoro el hecho de dar las explicaciones oportunas.

* * *

Ha regresado «Claudio» (Antonio Ferrándiz) al programa «Galería de esposas». Y lo hemos visto y escuchado con placer. Es un complemento indispensable, aunque ante la culta Julia nos sobrase un poquito de efusión.

* * *

Casi me voy reconciliando con los seriales. Pero debo protestar de la abundancia de «refritos». En todos ellos, nos están sirviendo ahora los que vimos hace meses. No hay que pasarse de rosca en las licencias veraniegas.

D. R. P.

La concha del apuntador

ROMEA. — **El éxito personal de Josefina Güell, en «Nanette m'ha dit que sí».**

El público que acude al Romea a ver a «Nanette m'ha dit que sí», comenta con entusiasmo no sólo la gracia picaresca de la comedia, sino la fastuosa presentación. Y muy especialmente las «toilettes» que luce la primera actriz Josefina Güell, quien por su belleza, simpatía y elegancia ha cautivado a todos, constituyendo su interpretacióne de Nanette una magistral creación.

A lado de Josefina Güell, colaboran para hacer las delicias del público el siempre graciosísimo Alady, el excelente primer actor Pedro Gil y el extraordinario plantel de figuras del teatro catalán que bajo las órdenes de Juan Cumellas, han logrado convertir «Nanette m'ha dit que sí» en el éxito popular de esta temporada de verano.

La «vedette» Carmen Jareño se incorpora a la compañía de revistas del maestro Cabrera

Ha llegado en avión, procedente de Madrid, la bella y joven «vedette» Carmen Jareño, que se incorpora a la compañía de revistas del maestro Cabrera y muy pronto hará su presentación en el Cómico como primera figura de la fastuosa revista —todavía sin título—, libro de Pedro Llabrés y Juan Valls, música del maestro Cabrera, cuyo estreno está previsto para la primera semana del próximo mes de agosto. La divertida revista de enredo «Una chica para todo» anuncia ya sus últimos días de representaciones.

Crónica de Madrid

NOTICIAS, NOTICIAS, NOTICIAS...

Madrid, 24. (Especial para HOJA DEL LUNES, de Barcelona.) — Como el término medio es lo más difícil de encontrar, los «condenados» de la crítica matritense teatral, o nos encontramos abocados a jornada superintensiva, con repetición de estrenos en una sola jornada, o bien nos vemos en la triste necesidad de llenar esta obligación panorámica y semanal con noticias que si son de teatro, afectan a Madrid sólo indirectamente, o sea, a tres bandas, como diría alguno de mis amigos billaristas, esos que han hecho de la carambola, en vez de un azar, una profesión.

Y esta ha sido, como pocas, dentro del lógico descanso estival, la «semana del marfil». Aunque ya la inmensa mayoría de carambolas sean consecuencia de los plásticos, esa infinita teoría de materias que definen nuestro tiempo con mayor veracidad que el átomo, pese a que éste dé su nombre a la era.

DE VALENCIA DICEN...

Que van a levantar un monumento al maestro Serrano. Si sólo lo dijeran, no importaría. Lo bueno es que van a hacerlo. Y será «malo» para los «responsables» del monumento a Benavente. Que pese a todo lo que se ha hablado e intentado recaudar, aún es apenas una sombra en el futuro, y un reproche en la mente de todos cuantos en el teatro viven.

Los levantinos, sin fama, son tozudos como los aragoneses. Y se han propuesto hacer el monumento. Los madrileños, como no presumimos de algunas cosas, aunque de otras sí, decimos pero no hacemos. Y don Jacinto, desde Galapagar, como nos conoce nos perdona. ¡Que le vamos a hacer!

FELICIDADES A MENOTTI

El autor de «El cónsul», Giancarlo Menotti, sigue adelante en su empeño del Festival de los Dos Mundos. Con apuros, pero sin desmayo. Este año, en Spoleto, la calidad ha subido de tono en dosis masivas. Y los que allí acudieron dicen que fue la formación española la más destacada en todos los aspectos.

Formaba dicho «frente» una compañía del Eslava, con Aurora Bautista de primera figura. Y puso en la medieval población italiana «Yerma», el drama de la infecundidad que plasmó Federico García Lorca.

Sobre unos decorados abstractos de Caballero, y con una dirección aseguran que inconmensurable de Luis Escobar, la obra lorquiana alcanzó caracteres de maravilla. Y en el todo, la interpretación ocupó el lugar más alto, con los nombres de Enrique Alvarez Diosdado, Concha García Lorca, Carmen Sáez y Arturo López unidos al de Aurora, más artista, más espléndida que nunca.

En Spoleto, entre el mejor teatro de Dos Mundos, España obtuvo el máximo galardón.

«PREMIER» CEUTI

Como final de su actuación en los Festivales de España en Ceuta, la compañía de Nuria Espert presentó al shakesperiano «Hamlet». Los primicias de la obra, aseguran que las guardaba la actriz —que interpreta el difilísimo papel del príncipe víctima de la duda— para su ciudad de Barcelona. Pero la dificultad que ustedes, como público, encierran, le hizo dar una representación de la obra. Que alcanzó éxito de resonancia. Ahora falta que ustedes, los barceloneses, lo refrenden. Porque Nuria Espert y su compañía van para el Griego de Montjuich a toda marcha.

El intento es valiente, y más frente a sus paisanos, que por considerarla como tal, es posible que la juzguen con mayor severidad. Anímenla, porque la chica lo merece y por acá, como ustedes, seguramente, también la llevamos en el corazón.

¿EN MADRID...?

También, aunque pocas, hay noticias. Por ejemplo, las representaciones «amateurs» de los nocturnos del Parque Sindical. Los elencos de «Educación y Descanso» conservan su sabor de aficionados, pero tienen calidades de profesional en alguna ocasión. Y el nocturno madrileño, a veces incluso fresco en exceso, predispone al ánimo del respetable.

Con el cambio de Juanito Navarro, recién operado de urgencia, por Antonio Casal, la compañía de revistas de Ramón Clemente ha repuesto en el Alcázar «Un matraco en Nueva York», la revista de Muñoz Román con música de Alonso y Guerrero. Melodías pegadizas y casi eternas, ya que compartieron con Casal, Lina Morgan y Addy Ventura el triunfo popular.

Y, finalmente, un nuevo Premio Calderón de la Barca. Los seis mil duros han ido a parar a Santander, a un joven de 20 años, Juan Ricardo López Aranda, que también verá estrenada su comedia «Sinfonía en gris» en el María Guerrero. Y pateada, naturalmente. Esto lo lleva en sí el premio. — Cifra.

CALDERON
CLAMOROSO EXITO DE
PRINCESA DE BARCELONA
de Cecilia A. Mantua
Una creación personal de
TERESA CUNILLÉ
y toda la compañía catalana
DIRECCION:
Domingo Vilarrasa
¡La típica calle de Petritxol en una obra que exalta las costumbres y tradiciones barcelonesas!

TEATRO GUIMERA
Pino, 11 Tel. 31-00-22
¡CONSUELO DE NIEVA!
¡FRANCISCO VALS!
¡LUIS PADROS!
¡MARY QUADRENY!
¡MARISA PORCEL!
¡MERCEDES COSTAS!
¡CARLOS IBARZABAL!
Estos son los héroes de
«SMITH»
la comedia de
SOMERSET MAUGHAM
Versión castellana de
J. REGAS
Un triunfo clamoroso de esta Compañía, que camina hacia las
200 REPRESENTACIONES
Direc.: FRANCISCO VALS

Piscinas y Deportes
GRAN PROGRAMA
Para HOY TARDE
El Embriagador de la simpatía
DODO - ESCOLA
con su conjunto, y
ORQUESTA MAXIM'S

SALON VERDI
Verdi, 32 (en Gracia)
HOY, tarde y noche,
té-baile familiar por
ORQ. MARYLAND
Cantor: J. del Prado
Temperatura ideal

Festivales en el TEATRO GRIEGO DE MONTJUICH
Jueves, día 28, noche, a las 10'45
Presentación de la COMPAÑIA
NURIA ESPERT
Director: ARMANDO MORENO
con
LA TRAGEDIA DE
HAMLET
de Shakespeare
Versión de Nicolás González Ruiz
Interpretando el papel de
«EL PRINCIPE DE DINAMARCA»
NURIA ESPERT
¡6 únicos días de actuación!

PISO PARA ESTRENAR
junto Av. V. Montserrat. 3 habs., baño, chimenea hogar, cocina espaciosa. Alq. 1.300 ptas., es una oportunidad. Rz.: Santaló, 52, bajos

GRAN TOMBOLA DE LA CAMPAÑA BENEFICA DE RADIO NACIONAL
Todos los fabricantes o comerciantes que quieran pasar sus ofertas de géneros con destino a la segunda fase de la gran Tómbola de Canaletas, que se inaugurará a finales del próximo mes de septiembre, deben dirigirse, con las muestras correspondientes a las oficinas de la Campaña Benéfica de Radio Nacional en Barcelona, sitas en la Avenida de José Antonio, número 645 (esquina Bruch), los próximos días 26 y 27 del actual, durante las horas de oficina, donde serán debidamente atendidos e informados sobre el particular.

SORDOS
Aparatos para cada tipo de sordera. Invisibles y sin pilas. Dejamos a prueba. Facilidades pago. Precios desde 1.000 ptas. Prótesis de las audiometrías médicas
GABINETE AUDIOMETRICO GAES Vía Layetana, 158. Dpcho. 1.° T. 28 84 82 (entre Val. y Mall.)
Confíe su oído a una casa especializada

PISO
máximo confort, 3 baños, 2 ascensores, chimenea. Calef. central, casa señorial. Alquilo en Paseo de Gracia, 120

NOVIOS
Muebles funcionales directamente de fabricante
Paseo de Carlos I, núm. 68

REPRESENTACION
cedería comarcas Manresa-Berga, Valls--Montblanch, Solsona-Tremp, Figueras-Palamós, Tortosa-Gandesa, camisas punto, pijamas, blusas, calcetería, visitando pueblos comercios afines. Preferible coche. Escr. 23962 C.P. Vergara, 16

SEGURO AVICOLA
Cunisán Aviar garantiza la salud y producción de las aves. Asegúrese contra las posibles enfermedades dándoles Cunisán Aviar en el agua de la bebida

EN MUEBLES PASCUAL
encontrará gran surtido en comedores y dormitorios modernos y clásicos. Menéndez Pelayo, núm. 88 y Travesera Gracia, 142

ADJUDICATARIOS SEAT 600
Aspirantes a conductores
no paguen precios elevados por su carnet de conducir
ESCUELA CHOFERES
C. A. M P. A.
gestoría administrativa
se lo obtendrá por 500 PESETAS
tarifa oficial (B.O. del Estado, 23-5-60)
Enseñanza con SEAT 600 nuevo
Prácticas circulación por ciudad y carretera. Pida hora. Recogemos a domicilio
Fontanella, 12, pral. T. 21-07-09

RUSTICA COMPRO
Sólo regadío, superficie mínima 25 hect. Trato dir. Escribir al 284 Balmes, 10

Ministerio de Educación, Cultura y Deporte

BIBLIOGRAFIA

Enrique Nácher. — «Los ninguno». — Premio «Ciudad de Sevilla, 1958».—Editorial Planeta

Enrique Nácher nos presenta en «Los ninguno», novela con la que ganó el premio «Ciudad de Sevilla», 1958», la historia de un grupo de seres agrupados en un suburbio que se llama «Villa Jaén». Vemos desfilar todos los medio seres que sin oficio ni beneficio se encaran con la vida, como ese "Francisco Mollano", a quien deja cojo el automóvil de un señorito mientras trabajaba de peón en una carretera. El hombre acabará siendo trapero y conquistando a "Rosa de Andalucía", como sólo se conquista a estas mujeres: navaja en mano para ahuyentar a un "tenorio de ocasión". En definitiva, Nácher pretende hacer una novela "social", con sus torrentas de hambre, pasiones y gatuperios, y para que la pinceladа "tremendista" sea perfecta su héroe cambia el oficio de trapero para montar una rudimentaria fábrica de abonos naturales, y ustedes ya me entienden. No falta la presencia de la muerte para llevarse a "Lola", ni tampoco el clásico enredo bancario en que cae el «Mollano» para perder todo lo que consiguiera ganar con su negocio.

Creo sinceramente que es una equivocación la novela de Nácher, por no responder a ese casillero de lo "social". Por otra parte, está escrita con un estilo desconcertante que no comprendemos. Los ejemplos cantan: el primer capítulo de la novela empieza así: «Las aristas cuadradas»; en la página 27 leemos: «Aquí solamente dos señores vestidos de blanco hablaban de cosas serias y complicadas»; en la página 79 se dice: «Y admirada la desnudez de su cuerpo virgen bajo el camisón. Era el suyo como un grito de la España antigua rompiéndose en decadentes alaridos flamencos»; en la página 132 leemos: «Porque es evidente que la más despreciada inmundicia puede, en casos determinados, servir de base al capitalismo. Estas palabras no deben interpretarse más que en su exacto sentido literal. Donde dice inmundicia debe entenderse inmundicia, y donde dice capitalismo, lo que estrictamente significa esta palabra. No se intenta con ellas excitar a las masas, ni sentar bases de una nueva doctrina socializante; en la página 153 se dice: «En esto los redondos se propulsaban llenos de arte; en la página 193 leemos: «Día de hombres. Se comprende que un día así había de ser necesariamente festivo»; para cerrar la antología, que es más numerosa, copiaremos lo que se dice en la página 284: «Bajo la terraza del restaurante un dardo envenenado perforó las carnes de una rata».

Desconocemos el resto de novelas que se presentaron a dicho Premio, ganado por Enrique Nácher. — J. F. A.

COL. CIEN JORNADAS QUE CAMBIARON LA FAZ DEL MUNDO

«La muerte de Sócrates», por Ramón Díaz-Delgado y Viana. — «Pasteur y el desarrollo de la microbiología», por Federico Portillo y García. Rafael Dalmau. Editor. Barcelona

Cumple el editor con una admirable aportación a la cultura de nuestros días al divulgar, en pocas páginas, escritas con el estilo y dignidad convenientes por notables autoridades en la materia de que tratan, las más notables efemérides que jalonan el camino de la historia, de las ciencias y de la civilización. Ultimamente nos ofrece los dos volúmenes anotados. La lectura de estas obras constituye un verdadero placer, incluso para el lector menos preparado, y ahí está, a nuestro entender, el mayor mérito de la colección.

En «La muerte de Sócrates» el autor, ilustre catedrático de Filosofía, nos presenta la ciudad de Atenas en el marco y ambiente adecuados a la figura de Sócrates.

Antes de entrar en materia acerca de la muerte del sabio griego, habla de él como hombre y como filósofo, haciendo un resumen de sus doctrinas. Expone la gran aportación de su diálogo, de su moral, de sus doctrinas religiosas y del daimon socrático, es decir, del elemento que aconseja y que habla «dentro»: el sentirse en manos de un poder superior.

La acusación y muerte de Sócrates las narra no de modo descriptivo, explicando la tan conocida historia, sino apoyándose en Jenofonte y sobre todo en los diálogos platónicos, hábilmente escogidos. Cita largos párrafos de la «Apología de Sócrates» al hablar de la defensa del mismo y también del «Critón» y del final del «Fedón». Todo ello hace que esta muerte sea narrada del modo más objetivo y veraz posible. El libro acaba con un breve capítulo en que pone de manifiesto la obra de Sócrates y la gran importancia que tuvo para la posteridad, hasta el punto de que el eminente griego haya sido considerado por el piadoso San Justino, como precursor de Cristo.

* * *

En «Pasteur y el desarrollo de la Microbiología», su autor, catedrático de Historia Natural, nos trae, en un principio, la frase del sabio investigador francés: «Me parece que cometo un robo si paso un día sin trabajar», y en verdad que en su larga vida no olvidó este su pensamiento.

El autor, en este libro, nos prueba cómo Pasteur fue también filósofo. Para él, como para todos los verdaderos científicos, lo ignorado era un acicate a internarse en ello y los velos de lo desconocido —dice— le incitaron a descorrerlos. Su afán era mejorar la condición de los hombres.

Habla de las primeras investigaciones sobre la actividad óptica de los tartratos, del destructor del mito de la generación espontánea, y de los trabajos para demostrar que las fermentaciones eran provocadas por microrganismos. ¿Eran los microbios los causantes de las enfermedades? Consigue probarlo ante el asombro del mundo y como consecuencia de ello las prácticas asépticas y antisépticas inician la salvación de numerosas vidas humanas.

Nos habla igualmente el autor de cómo halló la vacuna anticarbuncosa, de cómo en su mano se convierten los microbios asesinos en dóciles auxiliares y del fin de la obra y culminación gloriosa: la vacuna antirrábica y la jornada del 6 de julio de 1885, en que inyecta su vacuna al niño José Meister, mordido por un perro rabioso.

Previamente se nos advierte de la personalidad científica del biografiado, de que hay que desprenderse de la idea de hallar un santón dogmático e iluminado. Es un hombre —se nos dice— imperfecto como todos los humanos, impaciente y malhumorado algunas veces, y otras encolerizado y agresivo, pero siempre entusiasta y dinámico, lleno de fe y grande hasta en las imperfecciones, capaz de transmitir su chispa creadora a los que le siguieron.

Y ahí tenemos el resultado: Desde aquel sábado, 28 de septiembre de 1894, en que falleció, año tras año, se han descubierto nuevas armas para luchar contra los microbios. El tránsito de su siglo al nuestro ha señalado la persecución implacable de los agentes transmisores de gérmenes. Este ha sido el ejmplo de su obra fecunda. Una vida enteramente dedicada a la investigación como jamás lo fuera otra alguna.

Las dos obritas cumplen perfectamente la misión y finalidad buscadas. Poner al alcance de todo espíritu inquieto los puros anhelos del saber y la antorcha de unas vidas para mejorar la condición de los humanos sobre la Tierra. — E. D.

CRUCIGRAMA N.° 141

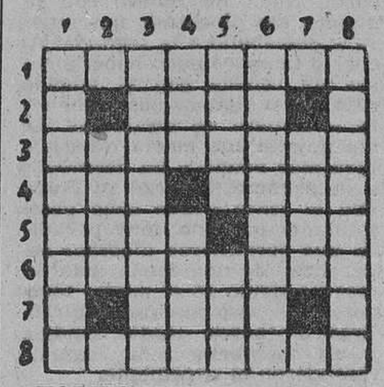

HORIZONTALES. — 1. Artefacto que sirve para enjambrar. — 2. Al revés, toca algo con los labios en señal de cariño. — 3. Alga microscópica de forma navicular. — 4. Onda. Al revés, cuerda de esparto crudo que se emplea en la pesca del congrio. — 5. Lastra, lancha, piedra plana y lisa. Al revés, rabia. — 6. Administradores de bienes eclesiásticos. — 7. Existido. — 8. Ridícula manía de hablar siempre de sí mismo.

VERTICALES. — 1. Famoso torero español contemporáneo ya fallecido. — 2. Al revés, pequeña ensenada. — 3. Cenagoso. — 4. Demostrativo. Al revés, vasija en forma de caldera, propia para teñir. — 5. Género de reptiles saurios. Al revés, loco. — 6. Hacemos mal uso. — 7. Papagayo. — 8. Doctrina herética de los adamitas.

SOLUCION AL CRUCIGRAMA N.° 140. — **Horizontales:** 1. Preboste. — 2. Dore. — 3. Aminoras. — 4. Vil. Teme. — 5. eriM. Non. — 6. Dedalera. — 7. anaR. — 8. Dadivosa. — **Verticales:** 1. Pravedad. — 2. Mire. — 3. Edilidad. — 4. Bon. Mani. — 5. oroT. laV. — 6. Serenero. — 7. Amor. — 8. Ensenada.

¡APRENDA A NADAR!
EN 10 DIAS
Av. José Antonio, 615 (Gal.)

El anuncio en la Prensa se ve, lee, recuerda y comenta, aun sin querer.
¡Por algo es el más utilizado!

NO SE ABANDONE...

Distíngase entre sus amistades obteniendo una GRAN MUSCULATURA y disminuyendo las GRASAS SUPERFLUAS de su cuerpo

15 minutos diarios
en la intimidad de su HOGAR son suficientes.
SIN molestias. SIN desplazamientos.

En muy breves semanas, usted podrá experimentar un favorable cambio, mediante una readaptación progresiva de sus FIBRAS MUSCULARES, consiguiendo:

Anchas espaldas, hombros robustos, dorsales pronunciadas, pecho erguido, cintura estrecha. Logrando un conjunto muscular *atlético* y *ágil*.
SIN aparatos y SIN medicamentos.

Solicite HOY MISMO SIN COMPROMISO un documentado CATALOGO INFORMATIVO, dirigiéndose a:

SANSON INSTITUT
Apartado de Correos 8047 - BARCELONA

C. S. N.° 17.303
Aut. Minist. Educ. Nacio 100 - II

Sr. Director: Envíeme SIN COMPROMISO el catálogo informativo de sus Métodos para ver si son de mi interés.
Sr. .....
Calle .....
Ciudad .....
Provincia ..... Dto. postal .....

SIN COMPROMISO RECORTE Y ENVIE ENTE CUPON "HOY MISMO"

TEATRO ROMEA

AVISO

Para evitar aglomeraciones de última hora y colas ante la taquilla del teatro, que retrasan la entrada del público, se ruega encarecidamente que cuantos deseen ver el gran éxito «NANETTE M'HA DIT QUE SI», magistral y espectacular creación de la bellísima actriz JOSEFINA GÜELL y el graciosísimo actor ALADY, se provean de sus localidades con la suficiente antelación. Gracias.

LA EMPRESA

Cartelera

TEATROS

ALEXIS. No hay función.

APOLO. Teléf. 21-59-48. Revistas Colsada. 6 y 10'45: ¡LLEVAME CONTIGO! ¡Un nuevo escándalo de risa! Con Gracia Imperio y Luis Cuenca. (No apto.) Se despachan localidades con siete días de anticipación.

BARCELONA. Tel. 21-37-51. Cía. de comedias cómicas Antonio Medio. Primera actriz: Maruja Boldoba. A las 6'15 y 10'45. Tres últimos días del éxito de risa: LOS MARIDOS NO SE PRUEBAN, de Tejedor y Alfayate. Dirección: Alfonso Goda. Miércoles, despedida de la Cía.

CALDERON. Tel. 21-80-30. Cía. catalana de Teresa Cunillé. Dirección: Domingo Vilarrasa. A las 6'15 y 10'45. Gran éxito de: PRINCESA DE BARCELONA, de Cecilia A. Mantua. Butacas: 25 pesetas.

CANDILEJAS. Tel. 32-43-35. Hoy, 6'30 y 10'45. El gran éxito de J. B. Priestley: LA HERIDA DEL TIEMPO, por la Cía. titular. Dirección: A. Chic. Butacas: 30 pesetas.

COMEDIA. (Aire acondicionado.) Tel. 21-51-72. A las 6'15 y 10'45. Arturo Serrano presenta el gran éxito: CRIMEN CONTRA RELOJ (Una aventura improbable). ¡Obra maestra del misterio y la risa! ¡Apasionadamente divertida! Ultima semana.

COMICO. Tel. 23-33-20. Cía. de revistas Mtro. Cabrera. A las 6 y 10'45. ¡Ultimos días! del éxito de la divertida revista de enredo: «Una chica para todo». (A. mayores.) Pronto, otro gran estreno del Mtro. Cabrera.

GUIMERA (Pino, 11). T. 31-00-22. A las 6'15 y 10'45: SMITH, de Somerset Maugham, versión castellana de J. Regás. Ultimas semanas. ¡Hacia las 200 representaciones!

ROMEA. Tel. 21-51-47. Cía. Josefina Güell, con Alady Todos los días, 6 y 10'45: NANETTE M'HA DIT QUE SI. Un vodevil elegante, graciosísimo, espectacular. Dirección: Juan Cumellas. (Aut. mayores.) Butacas a 25 ptas. Despacho anticipado.

TEATRO GRIEGO DE MONTJUICH. Próximo jueves, noche 10'45. Presentación Cía. Nuria Espert, con: LA TRAGEDIA DE HAMLET, de Shakespeare, versión de Nicolás González Ruiz. Interpretando Nuria Espert el papel de «El príncipe de Dinamarca». Localidades a partir de hoy en taquillas plaza Cataluña y Centro de Localidades de rambla Cataluña, núm. 2.

VICTORIA. 6 y 10'45: Manolo Escobar y sus guitarras, Olga de Usieto, Diego Vargas, Mary Carmen Chayton, Ana María Lorente, Agustín Rivero, Mirco, Katy Burgos, Lucy Morales, Rosa y Noppi y Los 4 de Barcelona.

CINES

Salones de estreno

ALCAZAR. Tel. 21-17-01. Hoy, 11 (matinal), 4'25 (corriente), 6'35 y 10'45 (numeradas): «Lisboa» (color), con Ray Milland y Maureen O'Hara. (No apto.)

ALEXANDRA. Hoy, matinal a las 11. Tarde, 4 y 6'30; noche, 10'40: «Un domingo maravilloso». (No apto.)

ARCADIA. Hoy, matinal a las 10. Continua desde las 4: «Un domingo maravilloso» y, además, «Toda la verdad». (Programa no apto.)

ARISTOS. Hoy, matinal a las 10. Tarde, continua desde las 4: «Los héroes están cansados» y, además, «Defiéndete, Callaghan» y NO-DO. (Programa no apto.)

ASTORIA. (Refrigerado.) Matinal, a las 11. Estreno: «Un genio anda suelto». (Apto.) Tarde, 4'15. Numeradas, 6'45 y 10'40, noche. Precios de verano.

ATENAS. (Local refrigerado.) Teléfono 47-49-80. Tarde, sesión continua desde las 4'15: NO-DO, «El hotel de los conflictos» (estreno) y «Ruta infernal» (estreno), por Stanley Baker y Peggy Cummins. (No apto.)

ATLANTA. Hoy, matinal a las 10. Continua desde las 4: «Un domingo maravilloso» y, además, «Toda la verdad». (Programa no apto.)

ATLANTICO (Refrigerado.) Siempre apto. Continua 11 mañana: Turismo y folklore a todo color con «Tierra feliz» (Mallorca). «Alto Pirineo» (La belleza de las cumbres) y estreno: «Noche de embrujo», con Dolores Vargas («La Terremoto») y los 4 Vargas. Todo en color excepcional. Imágenes y NO-DO. A y B.

AVENIDA DE LA LUZ. Hoy, continua desde 10 mañana: «Juicio en las nubes», con O. W. Fischer, y «Pasa la Tuna», en eastmancolor, con José Luis y su guitarra. (No apto.)

BALMES. (Aire acondicionado) «Volverás a mí» y «El rescate» (No apto.)

BORRAS. Hoy, matinal a las 10. Tarde, continua: «Lisboa» (color), con Ray Milland, Maureen O'Hara, y «Mi desconfiada esposa» (Metrocolor), con Gregory Peck y Lauren Bacall. (No apto.)

CATALUÑA. Matinal, a las 10. Tarde, continua: «Los señores de la selva» (cinemascope y color) y «El palomo público núm. 1» (Apto.)

BOSQUE. Desde las 4: «La ley del silencio» y «Delito de fuga». (No apto.)

CAPITOL. Matinal, 10'30. Tarde desde 3'30: «Ni sangre ni arena» y «Delito de fuga». (No apto.)

COLISEUM. (Refrigeración Carrier.) Matinal, 10, sin numerar. Tarde, 4'45, numerada; noche, 9'40, numerada: NO-DO y «Los Diez Mandamientos». (Apto.)

CRISTINA. Matinal, a las 11. Estreno: «Un genio anda suelto». (Apto.) Tarde, 4'15. Numeradas, 6'45 y 10'40, noche. Precios de verano.

DORADO. (Clima Carrier.) Hoy, matinal a las 10: «Ruta infernal» y «El hotel de los conflictos». (No apto.)

EXCELSIOR. Aire acondicionado.) Matinal, 10: «F.B.I. contra el imperio del crimen» y «Almas desnudas». (No apto.)

FANTASIO. (Refrigerado.) Matinal, 11. Tarde, 5; noche, 10'45: NO-DO y «Noches de Cleopatra». (No apto.)

FEMINA. (Aire acondicionado.) Matinal, 11. Tarde, 4'30. Numeradas, 6'40 y 10'45, noche: «Nuestras hijas». (No apto.) Precios de verano.

KURSAAL. (Aire acondicionado.) Matinal, 11. Tarde, 4'40. Numeradas, 6'40 y 10'45, noche: «Historia de un condenado». (No apto.) Precios de verano.

MARYLAND. (Refrigeración Westinghouse.) Matinal, 10: «Alarma en Extremo Oriente» y «Contrabando en Nápoles». (No apto.)

METROPOL. Tarde, 4'45; noche, 10'45: «Delito de fuga». (No apto.)

MONTECARLO. (Local refrigerado.) Hoy, matinal a las 11. Tarde, 4'15. Tarde, 6'30, y noche, 10'40 (numeradas): «Los héroes están cansados» y NO-DO. (No apto.)

NIZA. Hoy, matinal a las 10. Tarde, continua desde las 4: «Los héroes están cansados» y, además, «Defiéndete, Callaghan» y NO-DO. (Programa no apto.)

NOVEDADES. (Refrigerado.) Teléfono 32-30-13. Matinal, 11, y tarde 3'45, sin numerar. Especial, 6'30 y noche, 10'30, numeradas: NO-DO y «Esta tierra es mía», por Jean Simmons, Rock Hudson, en cinemascope. (No apto.)

NUEVO. Tel. 21-14-59. CINERAMA HOLIDAY (2.° programa). Matinal, a las 10'45. Tarde, 4 y 6'45; noche, 10'45, numeradas. (Apto para menores.) Precios especiales. Butacas desde 15 pesetas.

PARIS. (Refrigerado.) Matinal, a las 10'30. Tarde, continua desde las 3'50: «Tú, Kimi y yo» (estreno) y «La dama y el vagabundo» y NO-DO. (Apto.)

PELAYO. (Refrigeración Carrier.) Matinal, a las 10. Tarde, continua desde 3'30: «Cuando el viento sopla» y «Esta picara colegiala», por Brigitte Bardot. (No apto.)

POLIORAMA. Hoy, matinal a las 10. Tarde, continua: «Juicio en las nubes», con O. W. Fischer, y «Pasa la Tuna», en eastmancolor, con José Luis y su guitarra. (No apto.)

PRINCIPAL PALACIO. Hoy, matinal a las 10. Tarde, continua: «Juicio en las nubes», con O. W. Fischer, y «Pasa la Tuna», en eastmancolor, con José Luis y su guitarra. (No apto.)

SAVOY. Prensa animada. Nueva refrigeración. Apto. «Los puentes de Toko-Ri» (tecnicolor), con W. Holden y G. Kelly. Se proyectará: matinal, 11'45; tarde, 3'30, 5'45 y 8'10; noche, 10'45. Dibujo Tom y Jerry. Estr. NO-DO, A y B, e Imágenes. Martes noche, v. orig. inglesas. Viernes, v. dobladas.

TIVOLI. Teléf. 21-42-52. Hoy, 11 matinal; 4, corriente; 6'30 y 10'30, numeradas: «Samurai», en eastmancolor, con Toshiro Mifune, Koji Tsuruta y Sachio Sakai. (No apto.)

VERGARA. Tel. 21-76-46. (Refrigeración Westinghouse.) Desde las 3: «El hotel de los conflictos» y «Ruta infernal». (No apto.)

WINDSOR PALACE. (Refrigeración Carrier.) Tel. 28-44-28. Matinal, a las 11'10. Tarde, 4'10, corriente. A las 6'30 y, noche, 10'40, numeradas: «Alias Jesse James», por Bob Hope, Rhonda Fleming y Wendell Corey. (Apto.)

Salones de reestreno

ADRIANO. «Donatella» y «Los indomables». (No apto.)

ALARCON. (Aire acondicionado.) «Un mayordomo aristócrata» y «Furia en el valle», ambas en cinemascope y color. (No apto.)

ALONDRA. «La última noche del Titanic» y «La hermosa mentira». (No apto.)

AMERICA. Hoy, matinal a las 10'30. De lunes a jueves: «El caso de una adolescente» y «Con la vida del otro». De viernes a domingo: «La última noche del Titanic» y «Cara o cruz» (No apto.)

ARENAS, LICEO, ALBENIZ y ALBORADA. «¡Marineros, no miréis a las chicas!» y «Ligeramente escarlata». (No apto.)

ARNAU. Hoy, matinal a las 10'30: «La última noche del Titanic» y «Cara o cruz». (No apto.)

AVENIDA. «Mañana es esperanza» y «El gallo colorado». (No apto.)

BOHEMIO y GALILEO. Hoy, matinal a las 10'40: «¡Que seas feliz!» y «El ángel y la fiera». (No apto.)

CANTILLA. «El imperio del Sol» y «Las noches de Cabiria». (No apto.) Jueves, cambio de programa.

CENTRAL. «Wichita» y «El príncipe viviente». (Apto.)

CENTRICO. Tel. 21-52-00. «La hermosa mentira» y «Viaje de vuelta». (No apto.)

CERVANTES. «La última noche del Titanic» y «Chao, chao, Bambina». (No apto.)

CINEMAR. Continua desde las 11. Estreno NO-DO, B. «Trapecio» y «Las Vegas». (No apto.)

CONDAL. «Un castillo en el Tirol» y «Conspiración de silencio», en cinemascope, y NO-DO. Programa en tecnicolor. (Apto.)

CHILE. «La última noche del Titanic» y «La hermosa mentira». (No apto.)

DELICIAS. «El arca de Noé» y «La reina del baile». (Apto.)

DIANA. De lunes a jueve: «Viaje de vuelta» y «La hermosa mentira». (No apto.) De viernes a domingo: «El gran gorila» y «Ali-Babá». (Apto.)

DUCAL. «Los tres mosqueteros», con Cantinflas, y «Costa de tiburones». (Apto.)

EDEN. «El palomo público núm. 1» y «Los señores de la selva». (Apto.)

EMPORIO. «La Bahía del Tigre» y «¡Que seas feliz!». (No apto.)

ESLAVA. «El ángel y la fiera» y «Domingo siempre es Domingo». (No apto.)

ESPAÑOL. Hoy, matinal a las 10: «Chao, Chao, Bambina» y «A sangre fría». (No apto.)

FLORIDA. Semana única: «Oasis» y «Al Capone». (No apto.)

GAYARRE. «El tesoro de Rommel» y «La gran esperanza». (Apto.)

GLORIA. «Domingo siempre es Domingo» y «El ángel y la fiera». (No apto.)

GOYA. Hoy, matinal a las 9'50: «Volverás a mí» y «El rescate». (No apto.)

GRANVIA. «A la orden, almirante» y «Domingo siempre es Domingo». (No apto.)

IRIS. Hoy, matinal a las 10: «Chao, Chao, Bambina» y «A sangre fría». (No apto.)

LIDO. (Pantalla panorámica.) Teléfono 25-49-19. «Bellezas por casar», en tecnicolor, con Jeanne Crain y Jeffrey Hunter, y «La joven heredera», Romy Schneider y Hans Albert. (Apto.)

MALDA. «A pie, a caballo y en coche» y «Torpedos humanos». (Apto.)

MANILA. «Domingo siempre es Domingo» y «Viaje de vuelta». (No apto.)

MIRIA. «La última noche del Titanic» y «La mano que aprieta». (No apto.)

MISTRAL. Gran programa cómico. Stan Laurel-Oliver Hardy, Charlot, Jaimito, 5 Dibujos color y Cantinflas. (Apto.)

MODERNO. «A la orden, almirante» y «Domingo siempre es Domingo». (No apto.)

MUNDIAL. «Los escándalos de Francis» y «La flecha envenenada». (No apto.)

NURIA. «Imitación a la vida» y «La mano que aprieta». (No apto.)

PALACIO DEL CINEMA. Matinal, a las 10. Tarde, continua: «Oasis» (cinemascope y color) y «Al Capone». (No apto.)

PRINCESA. «Arizona, prisión federal» (cinemascope y color) y «El arca de Noé». (Apto.)

PRINCIPAL (Gracia). «A la orden, almirante» y «Arizona, prisión federal». (Apto.)

PROVENZA. «La Bahía del Tigre» y «¡Que seas feliz!». (No apto.)

PROYECCIONES. «Los escándalos de Francis» y «La flecha envenenada». (No apto.)

RAMBLAS. Hoy, matinal a las 10: «Cara o cruz» y «La última noche del Titanic». (No apto.)

REX. «El hundimiento del Titanic» y «Cara y cruz».

RIALTO. Estreno NO-DO, A. «Viaje de vuelta» y «La hermosa mentira». (No apto.)

RONDAS. Matinal, 10: «Domingo es siempre Domingo» y «El ángel y la fiera». (No apto.)

ROXY. «Chao, Chao, Bambina» y «A sangre fría». (No apto.)

SANLLEHY. «Hombres y lobos» y «Sabrás que te quiero». (No apto.)

SELECTO (Gracia). «El marido propone y...» y «Cita en Hong-Kong». (Apto.)

TETUAN. «Imitación a la vida» y «La mano que aprieta». (No apto.)

TRIANA. «Cuna de héroes» y «Tanganica». (Apto.)

VALLESPIR. «¡Que seas feliz!» y «El ángel y la fiera». (No apto.)

VERSALLES. «El tren de las 3'30» y «Santos, el magnífico». (Apto.) Miércoles, sábados y domingos, Variedades.

INFANTILES

PUEBLO ESPAÑOL. Hoy 5'30. Extraordinario festival infantil con una creación GIB para los niños.

DIVERSIONES

CASINO RESTAURANTE PARQUE CIUDADELA. Tel 31-60-93. (Entrada al Parque por la puerta frente Arco Triunfo.) Hoy, de 12 a 2: Aperitivo-baile. Tarde, a las 6: Selecto té-baile familiar. Orquesta GRAN PALACE.

GRAN SALON VERDI (Verdi, 32). Hoy, tarde y noche, té-baile por la Orquesta MARYLAND, cantor Jaime del Prado.

SALAN NIZA. (Pérgola de plástico.) Hoy, tarde y noche, selectos bailes por TONY PRATS Y SU ORQUESTA.

SALON LESSEPS. (Aire acondicionado.) Hoy tarde, ORQUESTA ROVIRALTA y su cantor J. de Guzmán.

PISCINAS Y DEPORTES. Hoy, baile. Detalles anuncio especial.

Ministerio de Educación, Cultura y Deporte

HOJA DEL LUNES

Barcelona, de julio de 1960

LA VIDA SE CUENTA POR SEMANAS

LA POESIA DE HOY Y LA DE SIEMPRE

El inteligente crítico literario Rafael Vázquez-Zamora ha publicado su comentario al libro de Hugo Friedrich, «Estructura de la lírica moderna», que acaba de aparecer en la colección «Biblioteca Breve». Friedrich analiza las nuevas corrientes poéticas sin entregarse a ellas y con la previa declaración de que se halla más a gusto en compañía de Goethe que de T. E. Eliot. Vázquez-Zamora se asombra de que un gran filólogo, romanista y crítico literario, que tan hondo ha calado en la poesía de nuestro tiempo, no disfrute con ella, puesto que sólo existe una barrera que impida el gozo del lector ante los grandes poetas de hoy: la falta de «comunicabilidad» con que ellos mismos han dotado a sus versos. «Por supuesto—escribe Vázquez-Zamora—, el autor no puede explicarnos el misterio de la poesía moderna, porque la poesía auténtica no puede ser explicada. Es un misterio, y en ser misteriosa radica su encanto.» En un párrafo anterior ha escrito lo mismo en otros términos: «De pronto, el que no había comprendido se encuentra con que esa poesía le dice algo muy importante y que no necesita ser comprendido. No precisamente algo que él entienda, sino que le llega al fondo del espíritu y se lo remueve.»

Como en la pintura abstracta, todo esfuerzo de comprensión resultará inútil, porque no hay nada que comprender. Hay que entregarse al misterio con renuncia total a entender. La inteligencia, pues, sobra. Si queremos penetrar gozosamente en ese mundo poético recién nacido, tendremos que dejarnos a la entrada la facultad de razonar de que estamos dotados por la gracia de Dios y que nos ha permitido elevarnos sobre la condición animal y crear vastos, ingentes mundos de cultura. No creo valga la pena de renunciar a tanto por el puro gusto de experimentar la sensación de que se ha descubierto un nuevo continente, sensación que, según Vázquez-Zamora, espera a los que salvan la barrera de la «incomunicabilidad».

Esa poesía ilógica, disonante, desintegrada y esotérica —y uso los mismos términos con que la define Vázquez-Zamora— a mí no me interesa. Me quedo con la otra, con «la clásica poesía armónica idealizadora, exaltadora de la belleza y de los sentimientos». Me quedo con Goethe. Esos grandes poetas de hoy que buscan con tanto afán y por tan retorcidos caminos la poesía pura, ¿no tienen ojos? ¿No ven que todo está lleno de poesía? ¿Es que la van a inventar ellos, pobrecillos? Un pájaro, con sólo echarse a volar, crea más poesía.

¿La palabra nueva? ¿Y cómo si han de emplear un lenguaje que creó la inteligencia, la lógica, la razón? ¡Qué sencillo, qué natural, qué limitado y preciso puede ser el lenguaje poético! Recuerdo unos versos de José Jurado Morales: «Para mí, las palabras—junco, rosa, río, fuente y pájaro—. La poesía, con ellas—, es barro entre mis manos...» «Quiero expresarme sólo—en mi lenguaje limitado: con mis juncos, mis rosas y mis fuentes—, mis ríos y mis pájaros...»

Por los ojos le entra a Jurado Morales toda la poesía del mundo. Y le entra ya hecho verso, canto, estrofa. Este alargado verso sensitivo —que es el río sereno—: «¡Ay río, caballo de agua — que te llevas el paisaje jinete sobre la grupa—sin que te fustigue nadie!— ¡Ay río, sonoro verso—, asonantado romance—, poesía que va siguiendo—serenamente su cauce!»

Y los árboles del luminoso paisaje lírico de Jurado Morales: «El sauce bequeriano—es un lamento lírico—, sereno y bien rimado.» «El ciprés vertical deja trazados — epitafios simbólicos...» «Tiene el roble la fuerza—de un pétreo consonante...» Al chopo, «la poesía del agua—le sube por el tronco». El olmo, «más que un árbol parece un soneto hecho a modo—perfecto de armonía, de contenido hondo...»

Esta es la verdadera poesía: la que, como los árboles, sube hacia las estrellas.

Me quedo con Jurado Morales, poeta de hoy y para siempre.

LUIS MARSILLACH

SUZE EL APERITIVO DE FRANCIA

Nixon, candidato republicano

Hoy empieza en Chicago la Convención del partido

Chicago, 24. — Richard M. Nixon y Nelson A. Rockefeller han solucionado sus diferencias políticas de ayer, en un movimiento de unidad que borra cualquier clase de oposición a la candidatura de Nixon para la Presidencia.

El vicepresidente y el gobernador de Nueva York llegaron a un acuerdo sobre la «plataforma» republicana para 1960, en una reunión sorpresa celebrada en Nueva York, pocas horas antes de la llegada de Rockefeller a Chicago para asistir a la inauguración de la Convención nacional republicana, que tendrá lugar el próximo lunes, a las cuatro de la tarde (hora española). — EFE.

Los republicanos preparan su «plataforma» electoral

Chicago, 24. — El Comité que prepara la «plataforma» de la Convención republicana ha prometido que el partido gastará todo lo que sea necesario para apuntalar la seguridad de los Estados Unidos y del mundo no comunista. El Comité declara, en el plan sobre política de defensa nacional, que no existirá tope en lo que se refiere a la seguridad de los Estados Unidos.

No obstante, en el anuncio no se hace referencia a los 3.500 millones de dólares de gastos extras para defensa propugnados recientemente por el gobernador Rockefeller.

Este es el primer plan de los que constituirán la «plataforma» del partido republicano para la próxima campaña electoral. Los otros serán anunciados ante la Convención republicana y sometidos a su aprobación el miércoles por la noche. — EFE.

Se hunde el barco alemán «Harald Ottens», en el Báltico

Copenhague, 24. — El mercante alemán, «Harald Ottens», de 150 toneladas, se ha hundido en el Báltico, después de chocar contra el vapor soviético, «Askold», de 7.000 toneladas.

Los 17 miembros de la tripulación del barco alemán, fueron recogidos por el barco ruso.

HA LLEGADO A CALCUTA EL EXPLORADOR HILLARY

Lleva proyectiles para adormecer con drogas al «yeti»

Calcuta, 24. — Sir Edmund Hillary ha llegado hoy a Calcuta procedente de Londres, para supervisar los preparativos que se llevan a cabo en relación con su próxima expedición al Himalaya, en septiembre.

Dijo que ya se habían concertado los transportes del equipo de la expedición, transportes que se espera comiencen desde Katmandú a finales del próximo mes. Dirigiéndose a los periodistas Sir Edmund dijo que la finalidad de su expedición era recoger «información biológica».

La expedición también tratará de encontrar al abominable hombre de las nieves y en caso de encontrar uno, tratará de capturarle con unos proyectiles especiales que contienen drogas para adormecer.

Sir Edmund manifestó, asimismo, que la expedición, de dieciocho miembros, entre ellos seis psicólogos, dos zoólogos y un glaciólogo tratarán de recoger datos sobre las reacciones del cuerpo humano a diferentes altitudes.

El equipo está integrado por seis británicos, cinco norteamericanos y siete neozelandeses incluyendo al mismo Hillary.

Comunista detenido en Yakarta, en libertad

Yakarta, 24. — El Ejército ha anunciado que ha sido puesto en libertad el doctor Sa Irman, dirigente comunista detenido el pasado día 16 «por motivos de seguridad». Otros cuatro dirigentes comunistas, entre ellos el presidente del partido, Kidit, se hallan aún sometidos a interrogatorio. — EFE.

Suecia sugiere reanudar la conferencia del desarme

Propone que se divida en dos partes: desarme y control

Torsby (Suecia Central), 24. — El ministro de Asuntos Exteriores sueco, Cesten Unden, ha sugerido hoy la celebración de nuevas conversaciones de desarme mundial en dos conferencias por separado: Una que se dedicaría al desarme en sí y otra que trataría del control de dicho desarme.

Dirigiendo la palabra en una reunión sindicalista, Cesten Unden, dijo que una conferencia de técnicos militares debería tratar, dentro de un tiempo límite, de acordar una reducción de los armamentos de las grandes potencias, mientras que, por otro lado, otro grupo de expertos, trataría de llegar a un perfecto sistema de control.

JOYAS RELOJES
RAMBLA FLORES, 87 BARCELONA
LA ACTIVA
REGALOS ANGELITA
ANILLOS PROMETIDA

ULTIMA HORA

La novillada de anoche

En la misma plaza de las Arenas y ante nutrida concurrencia, que casi llenaba dicho circo taurino, se celebró anoche la novillada en la que Antonio Hurtado y Miguel Cárdenas dieron cuenta de seis bichos del marqués de Albaserrada.

No carecieron éstos de bravura: pero fueron lidiados tan desordenadamente, que no dieron el juego que de ellos podía esperarse.

Con el primero se lució Hurtado tanto con la capa como con la muleta, dando pruebas una vez más del florido y garboso estilo que le distingue. Mató con una estocada delanterilla, fue ovacionado y dio la vuelta al ruedo, única de la noche.

Esto quiere decir que todo lo demás careció de interés.

El mismo Hurtado hizo una faena efectista con el tercero, al que dio pasaporte con una estocada bien dirigida y un descabello a la tercera. Al quinto lo pasó muy bien por el lado derecho; pero el novillo acabó por quedarse y hacer el viaje corto y no hubo nada más notable. Recetó Hurtado media delantera y acabó descabellando, después de levantar dos veces el puntillero a dicha res.

En cuanto a Miguel Cárdenas, digamos que le aplaudieron lo que hizo con el capote al segundo de la noche, el cual llegó agotado al final y con embestida corta. Nada de relieve con la muleta, dos pinchazos, una entera y descabello a la segunda. Al cuarto tampoco pudo hacerle cosas de relieve con el engaño rojo, salvo algunos pases por alto a manera de giraldillas. Le dio muerte con media estocada, otra más honda y un descabello a la primera. Empezó su faena con el sexto dando ocho pases ayudados por alto, muy paradito, que permitieron albergar esperanzas de una faena notable; mas no siguió en el mismo tono porque se puso receloso el bicho. Tres pinchazos, media tendida y un descabello a la segunda resolvieron el expediente.

Y nos fuimos a dormir.

DON VENTURA

Hoy en las Arenas

Hoy lunes, por la tarde, puntualmente a las 6, repetición del cartel de los triunfadores.

Seis magníficos astados de la ganadería de don José Luis Cembrano para Víctor Quesada, Antonio Hurtado y Miguel Cárdenas.

Norstad salió para Turquía

París, 24. — El comandante general de la N.A.T.O., general Laur S. Norstad, saldrá esta noche para realizar una breve visita a Ankara, según se ha anunciado en el Cuartel General de la Organización Atlántica. El anuncio añade que el general Norstad cumplimentará al nuevo jefe del Estado turco, general Emal Gursel.

Asimismo se dice que durante la visita de Norstad «se estudiarán con las autoridades competentes turcas los problemas actuales de carácter militar de la N.A.T.O. — EFE.

LA LAVADORA ELECTRICA EN MARMOL BLANCO

"BOLUM"

30 MODELOS EN 100 TAMAÑOS DISTINTOS

4.595 PESETAS

mod. OFFICE

ESTUDIO fundia

SOLGA

Avenida General Sanjurjo, 90 y 92 - Tel. 55 59 47 - Barcelona

OTROS ESTABLECIMIENTOS DE VENTA:

Fco. SAEZ — Diputación, 82. Teléf. 23 05 46

C. O. P. S. A. — Torras y Pujalt, 28-30. T. 26 20 84

Telechispas

KENNEDY Y LA PELOTA VASCA

Es curioso que la propaganda de los aspirantes a la Presidencia de los Estados Unidos se base en el deporte. Los demócratas partidarios de Stevenson se equivocaron al presentarse en la convención con un gran cartel que decía: «Votad a Stevenson. Juega muy mal al golf».

Y, naturalmente, Stevenson fue derrotado, no por jugar mal al golf, sino por no jugar a otro deporte que pudiera oponerse al del actual presidente Eisenhower. En cambio, Kennedy ha sabido explotar hábilmente su afición a la pelota vasca.

—Yo no juego al golf —declaró. Pero soy un apasionado del juego de pelota. Si llego a ocupar la Casa Blanca haré construir un frontón en Washington.

Desde luego, Kennedy ha sido elegido candidato por algo más que por jugar a la pelota. Pero no deja de ser interesante esta nueva invasión vasca de los Estados Unidos, después de la de los famosos pastores.

DINERO URGENTE

Con la llegada del verano se inicia la vida en los campamentos universitarios. En contraste con la extensión de los libros, parece que hay un texto sumamente breve, que es utilizado por todos. Solamente tiene tres palabras: «Enviad dinero, urgente.»

Por lo menos se ha comprobado que este telegrama es de uso general en el campamento de Monte de la Reina, en la provincia de Zamora. Afortunadamente, los telegramas suelen tener respuesta. Durante el curso anterior se recibieron en el mencionado campamento más de millón y medio de pesetas, solamente por giro telegráfico.

Es de suponer que este año, el famoso texto de tres palabras, seguirá estando de moda. ¡Que haya respuesta, muchachos!

EL TORERO Y EL «FAKIR»

«Ovejerito» es el émulo de Cárdenas que, en Madrid, se situó ante la salida del «Metro» de la calle de Sevilla pidiendo con pancartas y fotografías que se le diera una oportunidad.

La oportunidad se la ha brindado un «fakir», el conocido Daja-Tarto, que actúa en los circos y escenarios, tragando sables y bombillas. Se ignoran los motivos que han movido al tragasables a patrocinar al torero. Lo que parece cierto es que el «fakir» quiere presentar a «Ovejerito» en la Plaza de las Ventas el día 20 de agosto. Veremos en qué para esta experiencia. En todo caso, siempre queda el recurso de que el «fakir» ayude al torero a deshacerse del toro.

LA DESCONOCIDA B. B.

La archifamosa estrella francesa B. B. ha sufrido una gran desilusión durante su último viaje a París. Visitó varios establecimientos comerciales y nadie le hizo caso. Prácticamente pasó inadvertida.

Un diario francés explicaba esta aparente anomalía diciendo: «Existen falsas B. B. (tantas como famosos Utrillos), que no se reconoce a la verdadera. Creyeron que se trataba de una de esas innumerables muchachas que se componen el rostro, el cabello, el peinado y la silueta para parecerse a su ídolo.»

Después de este fracaso, B. B. tendrá que cambiar de estilo. Por de pronto, el berrinche que pasó en París no se lo quita nadie. Y hasta hay quien asegura que las horas del mito B. B. están contadas.

En cuanto a la comparación con Utrillo, la juzgo desafortunada. Aún hay clases.

LAS CAMPANAS DE KUBITSCHEK

Kubitschek ha dado al Brasil una nueva capital. Ahora, la gran nación sudamericana va a levantar un grandioso monumento a Kubitschek, del que se ha colocado la primera piedra. Los planos son obra de Oscar Niemeyer, el creador de Brasilia. El obelisco que rematará el monumento tendrá 70 metros de altura y sobre él se instalará un gigantesco carillón, el mayor del mundo, compuesto de 90 campanas, con un total de 50 toneladas de peso. La mayor de las campanas, que pesará 8.000 kilos, tocará solamente cada cinco años para anunciar la toma de posesión de los futuros presidentes del Brasil.

Podría terminar diciendo que es un monumento de muchas campanillas, utilizando una castiza expresión castellana. Pero cualquiera llama campanillas a éstas del monumento a Kubitschek, que pesan cincuenta toneladas.

A. MARTIN DEL OLMO

LUNES HUMORISTICO *por García Lorente*

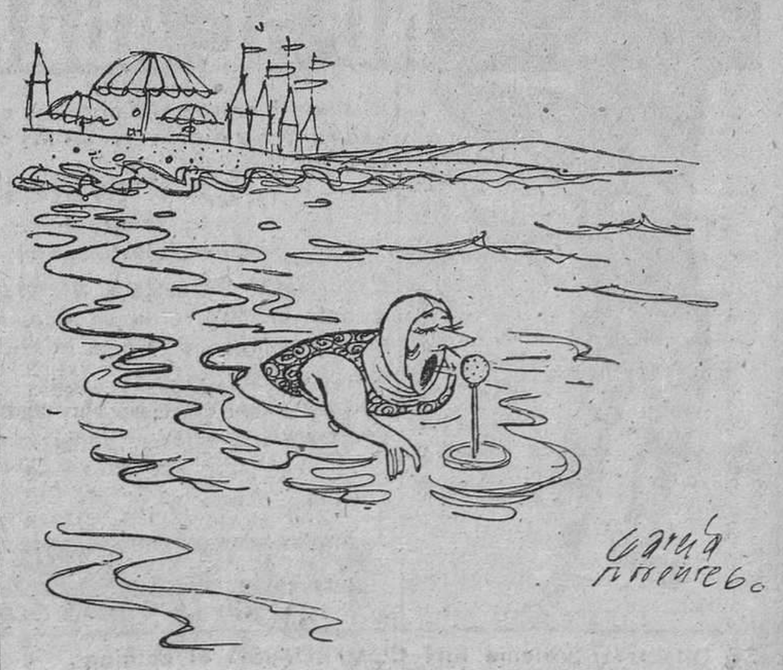

—Federico, son más de las dos, vamos a comer.

El anuncio en la Prensa se ve, lee, recuerda y comenta, aun sin querer.
¡Por algo es el más utilizado!

Ministerio de Educación, Cultura y Deporte