

SM/R. 253

CALENDARIO

para

1916



BIBLIOTECA
PUBLICA MAO





CALENDARIO

RELIGIOSO

— PARA LAS —

ISLAS BALEARES

MALLORCA,

MENORCA E IBIZA

CORRESPONDIENTE AL AÑO

1916

ARREGLADO AL MERIDIANO

DE PALMA

con los anuncios astronómicos

publicados por el

MINISTERIO DE MARINA

y Santoral revisado por la

AUTORIDAD ECLESIASTICA

Almacenes san Jose, Brondo esquina paseo Borne.
Grandes novedades para Señora y Caballero.

POSICION GEOGRAFICA DE PALMA.—Latitud 39° 34' 32" Norte. —Longitud 35m 25s, 7 al Este del Observatorio de San Fernando, y 10m 36s, 4 al N. de Greenwich.

EPOCAS CELEBRES.—El presente año es de la creación del mundo, según el P. Petavio, el 5898; del diluvio universal, según el mismo, el 4242, de la población de España y Portugal, el 4149, de la de Mallorca, el 4135; de la fundación de Roma, el 266; del nacimiento de Ntro. Señor Jesucristo, el 1916; de la primera conquista de Mallorca, el 10; de la definitiva de idem por D. Jaime el Conquistador, el 686; de la caída del último rey de Mallorca, el 52; de la corrección gregoriana, el 335, de la última conquista de Menorca, el 13; de la instalación de las Cortes generales y extraordinarias en Cádiz, el 165; del establecimiento definitivo del gobierno representativo en España el 52; del Pontificado de N. S. P. Benedicto XV, el 2; del destronamiento de D. Isabel de Borbón, el 48; de la abdicación de D. Amadeo y proclamación de la República el 43; de la proclamación de D. Alfonso XII el 41; del nombramiento de la Reina Regente, el 31; Del nacimiento y proclamación de S. M. el Rey D. Alfonso XIII el 30.—Del nacimiento del Príncipe de Asturias el 9.

COMPUTO ECLESIASTICO — Aureo número 17. — Epacta XXV — Cielo solar, 21 — Indicción romana, XIV. — Letras dominicales B A. — Letra del martirologio romano, F. — Domingos entre Pentecostés y Adviento 24

FIESTAS MOVIBLES. — El Dulcísimo Nombre de Jesús 16 de Enero. — Domingo de Septuagésima, 20 de Febrero. — Id. de Sexagésima, 27 de idem — Id. de Quincuagésima (Carnaval), de Marzo. — Miércoles de Ceniza, 8 idem. — Domingo I de Cuaresma, cuadragésima, 12 de idem. — Id. II de Cuaresma, 19 id. — Id. III de Cuaresma, 2^a de id. — Id. IV de Cuaresma, 2 Abril. — Domingo de Pasión, 9 idem. — Viernes de dolores, 14 de idem. — Domingo de Ramos, 16 idem. — Jueves Santo 20 id. — Viernes Santo 21 id. — Sábado de gloria 22 id. — Pascua de Resurrección 23 id. — Domingo de Cuasimodo, 30 id. — La Divina Pastora 7 Mayo — Fiesta solemne de S. José, 10 id. — La Ascensión del Señor 1.º de Junio. — Pascua de Pentecostés, 11 id. — La Santísima Trinidad, 18 id. — Corpus Christi, 22 id. — El Sagrado Corazón de Jesús, 30 id. — El Purísimo Corazón de María, 23 Agosto — El Patrocinio de Nuestra Señora, 12 Noviembre. — Domingo I de Adviento, 3 Diciembre.

CUATRO TEMPORAS.—I. El 1, 17 y 18 de Marzo.—II. El 14, 16 y 17 de Junio. —III. El 20, 22 y 23 de Septiembre.—IV. El 20, 22 y 23 de Diciembre

VELACIONES.—Se abren el 7 de Enero y se cierran el 7 de Marzo.—Se vuelven á abrir el 1.º de Mayo y se cierran el 2 de Diciembre

DIAS EN QUE SE SACA ANIMA — El 20 de Febrero; el 14, 25 y 26 de Marzo; el 2, 14, 15 y 26 de Abril; el 15 y 17 de Junio.

LETANIAS MAYORES.—El 25 de Abril y Menores el 29, 30 y 31 de Mayo.

ENTRADA DEL SOL EN LOS SIGNOS DEL ZODIACO.—Dia 21 de Enero Sol en Acuario.—Dia 1^o de Febrero, Sol en Piscis.—Dia 20 de Marzo, Sol en Aries. (Primavera.)—Dia 20 de Abril, Sol en Tauro.—Dia 21 de Mayo, Sol en Géminis.—Dia 21 de Junio, Sol en Cáncer. (Estío.)—Dia 23 de Julio, Sol en Leo. (Cañícula.)—Dia 23 de Agosto, Sol en Virgo.—Dia 23 de Septiembre, Sol en Libra. (Otoño.)—Dia 23 de Octubre, Sol en Escorpio.—Dia 22 de Noviembre, Sol en Sagitario.—Dia 22 Diciembre, Sol en Capricornio Invierno.

CUATRO ESTACIONES.

La Primavera entra el 20 de marzo á 22 horas 47 minutos.—*El Estío* entra el 21 de junio á 18 horas 25 minutos.—*El Otoño* entra el 23 de septiembre á 9 horas 1.º minutos.—*El Invierno* entra el 22 de diciembre á 3 h. 59 m.

Los almacenes San José son los que venden más barato.

MALLORCA

Fiestas civiles y religiosas que celebran las poblaciones de esta isla, solemnizadas en su mayor parte con carreras de caballos, bailes públicos y otros juegos y danzas apropiadas

ENERO — Día 16. Fiesta en Algaida á san Honorato; día 17 en Alcudia, La Puebla y San Juan á san Antonio Abad; día 20 en Palma, Costitx y Alcudia á san Sebastián. — **FEBRERO**. — Día 5 Fiesta en Sansellas á santa Agueda; día 24 en Alcutia á san Matías. — **MARZO** — Día 11. Fiesta en san Juan y Santany en el oratorio de Nuestra Señora de la Consolación. — **ABRIL** — Fiesta en Muro dedicada á san Francisco de Paula la que se celebra todos los años el domingo después de Pascua de Resurrección. — **MAYO**. — Día 10. Fiesta en Campanet dedicada á san Victoriano. — **JUNIO** — Día 24. En Deyá, Montuiri Muro, San Juan y Son Servera á la Natividad de san Juan Bautista; día 29 en Andraitx, Esporlas Buger á san Pedro apóstol; día 30 en Marratxí á san Marcial. — **JULIO**. — Día 2. Fiesta en Alcudia dedicada á la Visitación de Nuestra Señora; día 3 en Palma, fiesta religiosa en honor del insigne mártir Beato Rimundo; día 16 en Capdeu de Calviá fiesta á la Virgen del Carmen; día 20 fiesta en Felanitx y en Santa Margarita, dedicada á la santa del mismo nombre; día 21, en Petra á santa Práxedis; días 25 y 26, en Alaró, Alcudia, Algaida, Binisalem, Calviá, Campanet, Establiments, Manacor, Muro Santany, dedicadas á san Jaime apóstol, patrón de España, y á santa Ana madre de Nuestra Señora; día 28 en Valldemosa á la beata Catalina Tomás; día 30, en Inca á san Abdon y san Sennen. — **AGOSTO** — Día 1. Fiesta en Llubi, dedicada á san Felice; día 2, en Petra y Pollensa á Nuestra Señora de los Angeles; días 6 y 7 en Artá á la Transfiguración del Señor; día 10 en san Lorenzo y Selva á san Lorenzo; día 15 en Puigpuñent á Nuestra Señora del Puig; en Binisalem, Campos, San Juan Sansellas, Ineu y Valldemosa á la Asunción de Nuestra Señora; día 16 en Alaró, Porreras y Puigpuñent á san Roque; día 19 en el arrabal de santa Catalina en Palma, dedicada á san Magín; día 20 en el monasterio de la Real, término de la capital, gran fiesta popular en honor de san Bernardo; día 24 en Andraitx, Capdepera, Montuiri, Son Ser y Valldemosa á san Bartolomé; día 28, en Felanitx, S' Arracó y Son Servera á san Agustín; día 29 y 30 en Estalench á la Degollación de san Juan Bautista y santa Rosa de Lima; en Palma, los dos domingos inmediatos posteriores al día de la Beata Catalina Tomás se celebran en su obsequio fiestas civiles y religiosas. — **SEPTIEMBRE**. — Día 8. Fiesta en Bañobufar, Costitx, Gatilea, Lloseta Maria y Fornalutx, dedicada á la Natividad de Nuestra Señora; en el oratorio del castillo de Alaró, á Nuestra Señora del Refugio; en Escorca y santa Eugenia, al Dulce Nombre de María; en este mismo día, gran fiesta popular en el oratorio de la Virgen de la Bonanova inmediato á Palma; día 19, fiesta en Llar de Sansellas; día 21, en Bañobufar á san Mateo; día 29, en Campanet y Lluchmayor á san Miguel Arcángel. — **NOVIEMBRE**. — Día 30. Fiesta en Santany dedicada á san Andrés apóstol. — **DICIEMBRE**. — Día 4. Fiesta en Vilafranca dedicada á santa Bárbara. Día 31. En Palma se celebra el aniversario de la conquista de dicha ciudad acaecida en 1229.

Mercados en Mallorca. — El lunes de cada semana Manacor, el martes Artá, Montuiri, Llubi y Porreras, el miércoles Sineu, el jueves Inca, Muro y Andraitx, el viernes Lluchmayor, el sábado Palma y el domingo Binisalem, Pollensa y Sansellas. En Inca siendo fiesta mayor el día de mercado, se traslada al miércoles anterior, lo mismo que el día de Jueves Santo. Además los jueves anterior, intermedio y posterior á la feria no se celebra mercado. En Binisalem hay mercado de ganado lanar el martes de la Semana Santa.

Almacenes San Jose. — Trajes de baño y

Menorca.—**FERIAS.**—En Mercadal, los segundos domingos de Enero, Mayo y Septiembre.—**FIESTAS.**—**ENERO.**—Día 17: Fiesta á san Antonio Abad, en Mahón, Ciud. dela, Ferrerías y Fornells. Día 20: Fiesta religiosa á san Sebastian en Mahón y Ciudadela.—**FEBRERO.**—Día 12: Fiesta religiosa á santa Eulalia en Alayor.—**JUNIO.**—Días 23 y 24: Fiestas en Mahón, Ciudadela y aldea de san Juan dedicada á san Juan Bautista. Día 29 Fiesta en Mahón y Alayor dedicada á san Pedro.—**JULIO.**—Día 9: Fiesta religiosa en Ciudadela en conmemoración de la defensa que hicieron sus habitantes al ser invadida la ciudad por los turcos en el año 1558.—Primer domingo: Fiesta á san Martín en Mercadal.—Segundo domingo: Fiesta á san Antonio Abad en Fornells.—Tercer domingo: Fiesta á san Cristobal en el pueblo de este nombre.—Días 24, 25 y 26: Fiesta en Villa Carlos á san Jaime Apóstol y santa Ana.—**AGOSTO.**—Domingo posterior al día de san Lorenzo: Fiesta en Alayor dedicada á este santo.—Domingo posterior á la fiesta de la Asunción de Nuestra Señora.—Fiesta en san Clemente el domingo anterior al 25 de Agosto.—Día 24: Fiesta á san Bartolomé en el pueblo de Ferrerías.—Domingo siguiente á la fiesta de san Luis: fiesta á este santo en el pueblo de su nombre.—**SEPTIEMBRE.**—Día 8: Fiesta en Mahón á Ntra. Sra. de Gracia.

Ibiza.—**ENERO.**—Día 17: Fiesta en san Antonio abad dedicada al santo del mismo nombre.—Día 21. Fiesta en santa Inés.—**FEBRERO.**—Día 12: Fiesta en santa Eulalia.—**MARZO.**—Día 19: Idem en san José.—**ABRIL.**—Día 2: Idem en san Francisco de Paula. Día 5: En san Vicente Ferrer.—Día 23: en san Jorge.—**MAYO.**—Día 30: Fiesta en Formentera dedicada á san Fernando.—**JUNIO.**—Día 24: Idem en san Juan Bautista de Ibiza.—**AGOSTO.**—Día 5: Idem en Ibiza y Formentera dedicada á nuestra Señora de las Nieves, patrona de ambas islas. Día 6: Fiesta en la parroquia de san Salvador dedicada á la Transfiguración del Señor. Día 8: Fiesta solenne en Ibiza y Formentera dedicada á san Ciriaco, en cuyo día se celebra el aniversario de la conquista de Ibiza. Día 10: En Ibiza, fiesta en san Lorenzo. Día 28: Idem en san Agustín.—**SEPTIEMBRE.**—Día 8: Idem en nuestra Señora de Jesús.—Día 21; en san Mateo.—Día 29: en san Miguel.—**OCTUBRE.**—Día 10: en Formentera fiesta dedicada á nuestra Señora del Pilar.—Día 24: Idem en Ibiza, á san Rafael.—**NOVIEMBRE.**—Día 4: Idem en san Carlos. Día 15: Idem en santa Gertrudis.—**DICIEMBRE.**—Día 3: Idem en Formentera á san Francisco Javier.

TRANVIA DE PALMA A PORTO PI

Salidas de Palma para Porto-Pí.—De la plaza de Coll y plaza de la Libertad desde las 5'50 mañana á las 9 noche sale un coche cada 15 minutos.—*Salidas de Porto-Pí para Palma.*—Desde las 6 mañana á 8'50 noche salen dos coches cada 15 minutos.

De Palma á Porto-Pí ó vice-versa, 0'25 ptas.—Id. al Terreno, 0'15 id.—Id. al Arrabal, 0'10 id.—Entre dos estaciones, 0'10 id.

Estaciones Telegráficas y Telefónicas en Baleares

Telegráficas.—Alayor.—Alcudia.—Andraitx.—Artá.—Inca.—Ciudadela.—Felanitz.—Ibiza.—Mahón.—La Puebla.—Manacor.—Palma.—Pollensa.—Santa Margarita.—Validemossa.

Telefónicas.—Lluchmayor.—Sóller.—Palma.

Géneros de punto.

MES
DE
ENERO



SOL
EN
ACUARIO

HOROSCOPO

El hombre nacido hacia el 20 será inquieto, soberbio, inconstante, pendenciero y estafalario, poco afortunado y bastante dichoso. La mujer será laboriosa, aplicada al estudio y tierna y bondadosa madre.

Agricultura.—En este mes se acarrea el estiércol, margas y escombros calcáreos para abonar las tierras. Se podan las viñas e ingertan árboles tempranos. Se trasplantan los pies de col, brécoles, nabos y puerros; se siembran pepinillos, coliflores tempranas, rábanos, espárragos, lechugas y espinacas. Se cogen berzas, coliflores, achicorias, cardos, remolachas, zanahorias, nabos y acelgas.

Jardines.—Se podan los árboles y prepara la mezcla de tierras para tientos; se plantan amapolas dobles que florecerán por mayo, junio y julio y azulejo de mayo á agosto.

HORTELANOS

En los semilleros de cama caliente (Llits de fens ó en tendas) se siembran:

Tomate temprano de Villanova.—Pimiento id. de id.—Berengena (alberginia) larga. Para trasplantar despues de 7 á 8 semanas y obtener sus frutos en junio.

PRONOSTICOS

● **Nueva.**—Tiempo despejado y frío al principio; dominarán los vientos del O, secos y desapacibles; aumentará después la humedad y vendrán nublados y lluvias con vientos fuertes, pero más templados; algunas borrascas en el litoral.

☾ **Creciente.**—Continuarán reinando los vientos del O. y SO húmedos y tibios, pero con frecuencia borrascosos, ocasionando chubascos generales; calmados los vientos, seguirá el temporal frío y lluvioso ó con nublados y nieblas.

☽ **Llena.**—Variable; vientos apacibles y ondulantes del NE al NO; nublados y lluvias, y si arrecian los vientos fríos, nieves y granizos; algunos días de temporal borrascoso pero de vientos más templados y húmedos con lluvias ó lloviznas.

☾ **Menguante.**—Tiempo húmedo y frío, con nublados y nieblas; vientos del SO que algunos días serán recios y traerán borrascas con chubascos y en algunas zonas con granizadas. en general nublado y revuelto, con algunas bonanzas.

Almacenes San Jose.—Inmensas colecciones de abrigos

MES
DE
FEBRERO

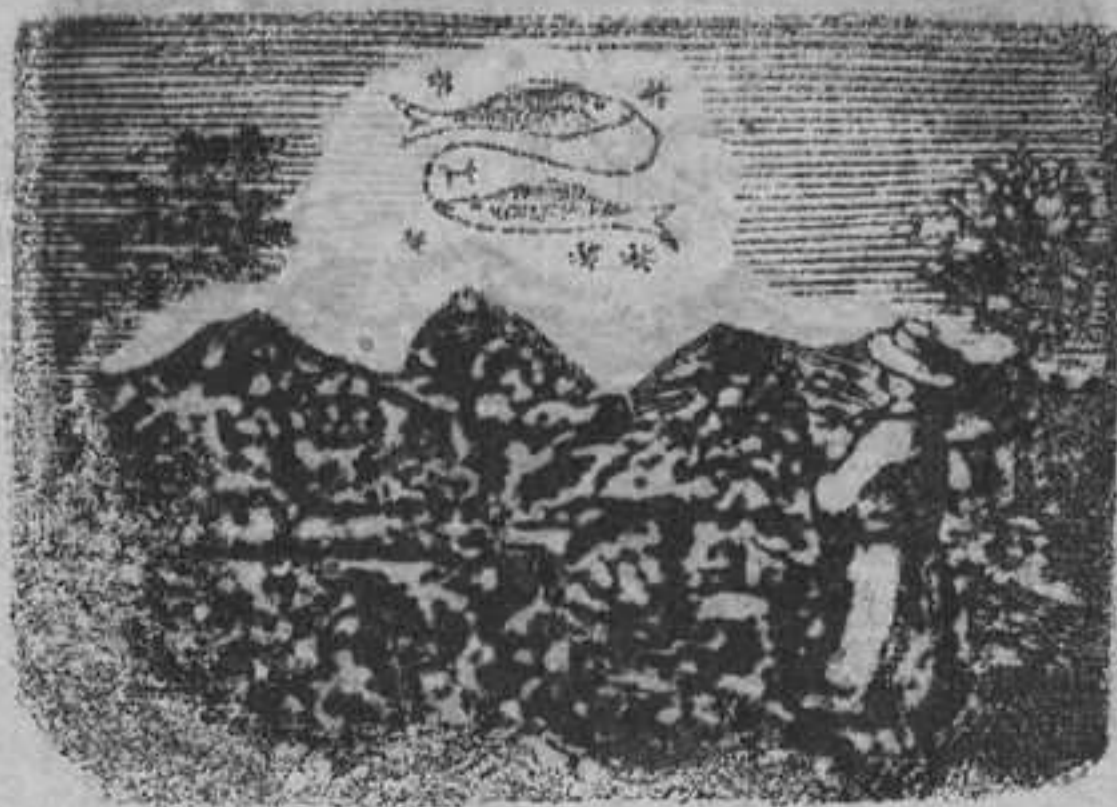

SOL
EN
PISCIS

HOROSCOPO

El varón nacido hacia el 18 será caviloso, egoísta, intrigante y sin palabra mal amigo y padre tirano. La mujer será afable, sencilla, franca y sincera, buena madre y excelente consorte.

Agricultura — Se esparcen capas de ceniza ó cal en las praderas, para que, sirviendo de abono, destruyan al mismo tiempo las malas hierbas. Sigue la poda de viñas y árboles y se hace la corta de maderas en los bosques. Se plantan patatas, espinacas, achicorias, habas, ajos, cebollas, puerros, zanahorias, coles, lechugas de primavera, perejil, rábanos, guisantes, almendras de frutos y demás simientes duras que pueden resistir al mal tiempo.

Jardines. — Se planta el boj y defienda del frío las rosadas y geraneos. Se nombra botón de plata que florece de abril á junio, espuela de caballero y guisante de olor que florecen de Junio á agosto y mejorana.

En los semilleros de cama caliente se siembran: tomate y pimiento temprano de Vilanova, y en los semilleros al aire libre: lechugas de estío para trasplantarlas en cinco ó seis semanas y obtenerlas en Mayo y Junio.

PRONÓSTICOS

☉ **Nueva.** — Vientos moderados y variables; algunos pocos días desapacibles y nublados otros lluviosos; quedando al fin un temporal tranquilo, húmedo y con ambiente templado, de poca duración.

☽ **Creciente.** — Se revolverán los vientos, soplando con aspereza y sequedad del NE., y ocasionarán un re-crecimiento en el temporal de invierno, volviendo los fríos y escarchas girando los vientos al O., mejorará el temple y vendrán nublados y lluvias.

☾ **Llena.** — Tiempo nublado, de abundante humedad y lluvioso; reinarán los vientos del NE., moderados, y, sin grandes trastornos atmosféricos, se formarán nublados tempestuosos que ocasionarán varios chubascos con alguna granizada.

☾ **Menguante.** — Dominarán vientos del SO., inclinándose al O. los días en que soplen con más violencia el cielo se presentará con muy variable aspecto, desbaratándose los nublados que con frecuencia se formarán; muy variable será también el temple y la humedad.

para Señora y Caballero.

MES
DE
MARZO

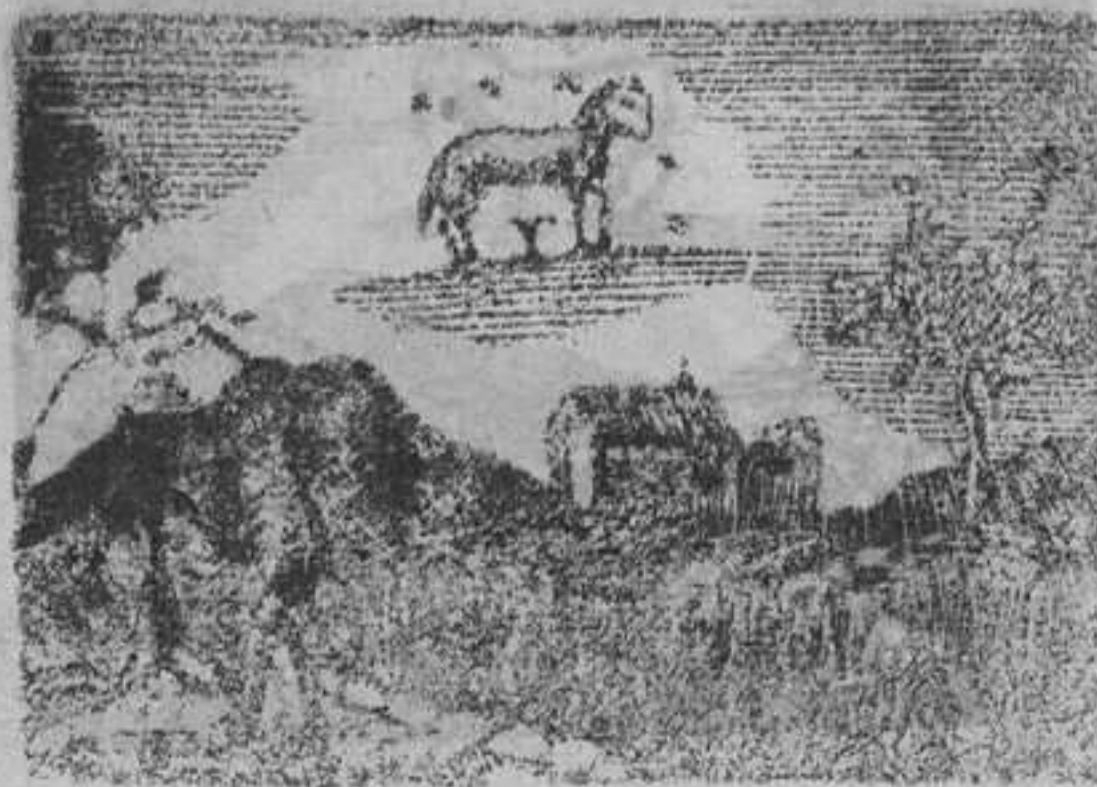

SOL
EN
ARIES

HOROSCOPO

El hombre que nazca hacia el 20 será vergenzoso, suave, irresoluto, tardío en irritarse pero difícil de calmar; medianamente inclinado a los placeres, buen esposo y padre é inclinado al trabajo. La mujer, será modesta, casta, de buen genio, aseada y h-cendosa poco afortunada, pero será feliz en su resignación.

Agricultura.—Se rastrillan los trigos cuando el sembrado empieza enjugar-se. Se siembran los cereales de primavera, azafrán, cáñamo, garbanzos y alfalfa. En las viñas se continúan plantando, podando y poniendo rodrigones. Del 16 al 21 de cada luna desde enero a marzo se debe cortar la madera que no se carcoma y de ninguna manera mas adelante. Deben sembrarse las legumbres por quincenas para que se sucedan las cosechas. Se trasplantan los tomates, pimientos y berenjenas. Se plantan naranjos, limoneros y palmeras. Se atan las ramas de los frutales inmediatamente después de la poda y se empiezan los injertos de hendidura coronilla, escudete y demas. Se plantan los fresales. Se cogen espárragos, rábanos, guisantes, judías y concluye la cosecha de naranjos.

PRONÓSTICOS

● **Nueva.**—Con cielo variable y generalmente nublado ó con celajería; reinarán vientos suaves del SO.; girarán después por el N. al NE. con buen tiempo, claro y apacible y aún caliente con exceso al Sol.

☾ **Creciente.**—Seguirán los vientos encalmados ó débilmente agitados, oscilando de NE. a SO; entre días despejados tranquilos y secos, se presentarán ligeras perturbaciones atmosféricas que darán lugar á la formación de nublados y lluvias.

☽ **Llena.**—Continuarán reinando los vientos bonancibles y muy ondulantes, generalmente secos; aunque escasos, habrá en algunos días nublados, y en donde se entable el viento del S. sobrevendrán lluvias mansas y persistentes.

☾ **Menquante.**—Tiempo muy encapotado, húmedo y lluvioso, los vientos del S, aunque no de mal temole, arrearán en fuerza tomando el temporal carácter tempestuoso o borrascoso con chubascos; granizo y alguna tronada.

Almacenes San Jose.—Gran sección de Lencería

MES
DE
ABRIL



SOL
EN
TAURO

HOROSCOPO

El varón que nazca hacia el 20, será robusto, fiel á sus compromisos. industrialioso sobrio y honrado, propenso á la ira y ardiente en sus empresas, celoso pero buen marido. La mujer será de carácter atrevido y de resolución, trabajadora, impaciente, valerosa y modelo de esposas y madres.

Agricultura.—Se escarda el trigo, ras trilla la cebada y la avena, siembra maíz y cebada de primavera, se encasillan los melonares que deben quedar sembrados antes del 20, se cavan ó aran ligeramente las viñas y termina la plantación de los árboles de hoja caediza.

Se siembran ó plantan todas las verduras. Se plantan hasta el día 5 albaricoqueros y groselleros, hasta el 10 perales, manzanos y ciruelos y hasta el 13 melocotoneros. Se cogen espárragos, lechugas, acederas, coliflores, brécoles, rábanos, zanahorias, etc., etc.

Jardines.—Se trasplantan las yerbas aromáticas, pensamientos, violetas, clavelinas, jazmines y mirtos. Se siembran la albahaca que florece de junio a septiembre así como cruces de Malta, perpetua y verbena; alelies de abril a agosto; arañuela; claveles chinos, girasol, malva real, que florece de julio a

septiembre; canarios, de junio á octubre.

PRONÓSTICOS

● **Nueva.**—Tiempo nublado y lluvioso, de buen temple y excesiva humedad; los vientos reinarán del O. y se formarán algunas borrascas que en ciertas regiones tomarán aspecto de tempestad, descargando fuertes aguaceros y pedriscos.

☽ **Creciente.**—Variable; por lo general, tranquilo, de mucha humedad, abundantes nublados y frecuentes lluvias; brisas suaves de los cuadrantes del S.; al final, los nublados se mostrarán cargados de electricidad y estallarán en tronadas.

☾ **Llena.**—Nublados, con aparato de tormentas, continuarán las lluvias tempestuosas y algunas granizadas; pasado el período borrascoso, quedará el tiempo nuboso fresco, con extensas lluvias o lloviznas; mucha humedad.

☾ **Menguante.**—Reinarán vientos del NE. y NO., secos y frescos, que alejarán los nublados por algunos días; volverán después á presentarse las señales de tormentas, con nublados tempestuosos, truenos y relámpagos.

bordados naturales.

MES
DE
MAYO



SOL
EN
GEMINIS

HOROSCOPO

El hombre que nazca hacia el 21 será de un valor imperturbable, de genio dulce y bullicioso, de viva imaginación y deseoso de ganar un buen nombre, buen padre pero marido infiel. La mujer será de mal genio, regañona, impertinente y vengativa, distinguida en el uso de su casa, tierna para sus hijos y su marido.

Agricultura.—Se escardan los trigos, rastrillan los patatares, labran los barbechos, siembra maíz, cáñamo, lino, etcetera. En las viñas se amarran las vides y pueden retorcerse ó despampanar los sarmientos. Se siembran toda clase de coles, judías, rábanos, remolachas, guisantes tardíos, habas, pepinillos, apio, cardos etc. Se plantan matas de fresas y riega si hay sequía, y se ponen en juego todos los medios para destruir los insectos. Se cogen espárragos, guisantes, habas, lechugas, rábanos, coliflores, alcachofas, brecoles, berzas, fresas etc., y los primeros melones para que sean muy tempranos. Se estimula mucho la fructificación de la fresa, espolvoreándola con yeso á primera hora de la mañana. Para destruir los caracoles y babosas, se esparce salvado por los sitios donde los hay, acuden allí y es fácil cogerlos.

PRONOSTICOS

☉ **Nueva.**—Vientos moderados del NE., con cielo muy variable, se formarán algunos nublados tempestuosos y se experimentarán bruscas alternativas atmosféricas.

☾ **Creciente.**—Tiempo variable y desigual; frío en varias regiones; húmedo y tranquilo en otras; cuando los vientos del S. templen la atmósfera sobrevendrán amagos de tormentas.

☽ **Llena.**—Comenzará á sentirse algún calor, con tiempo claro y vientos débiles y poco estables; cuando vengan húmedos y del S. y SO. se formarán nublados que descargarán chubascos.

☿ **Menguante.**—Tiempo algo revuelto y variable; los vientos del NE. traerán con frecuencia nublados que se resolverán unas veces en lloviznas ó lluvias y otras en chaparradas de tormenta.

♁ **Nueva.**—Seguirá el tiempo revuelto, generalmente con abundantes nublados, que tomarán á veces carácter de tormentas; algunos días de vientos frescos de NO. que destempearán el ambiente, dejándolo aspero y seco

Almacenes San José.—Cambería, corbatería y confecciones.

MES

DE

JUNIO



SOD

EN

CANCER

HOROSCOPO

El varón nacido hacia el 21 será sobrio y laborioso, desconfiado de sus habi id -des, propenso al buen humor, firme é inflexible en sus determinaciones, afortunado en sus empresas y bondadoso con sus semejantes, padre tierno y marido bondadoso. La mujer será artificiosa, inclinada á las labores, alegre, firme, tenaz en sus propósitos, buena esposa y madre y gozará de dicha y tranquilidad.

Agricultura. — Se siega ó arranca la algarroba, guisantes y otras leguminosas; se siegan las cebadas desentonan los trigos, escardan y refrescan los garbanzos, se cavan las patatas y melones, despuntando sus vastagos rastreros, y refrescan todas las siembras del mes anterior. En las viñas se quitan las hojas malas que unidas á la mala hierba se secan, amontonan y cubren con tierra para reducir las á mantillo. En los olivos se quitan todos los brotones ó ramos golosos y se recortan las ramas que se desmandan y descomponen la copa del árbol. Se siembran verduras para otoño é invierno.

Jardines. — Se cortan las hierbas aromáticas y se ponen á secar. Se acocan

los claveles y aclaran las plantas que tengan mucho follage.

PRONÓSTICOS

☽ **Creciente.** — Los vientos fríos y secos del NO. y N. serán desalojados por otros mas agradables del NE, que una vez establecidos ocasionarán un temporal caluroso, aunque no en demasía; cielo claro ó con escasos nublados.

☾ **Llena.** — Continuará el buen tiempo el cielo se presentará de ordinario despejado ó con pocas nubes; los vientos se inclinarian al SO. y S, soplando con suavidad.

☾ **Menquante.** — Dominarán de continuo los vientos del N. con tiempo despejado, apacible y caluroso; en algunas zonas habrá tendencia á las tronadas, formando nublados pasajeros que descargarán cortos chubascos.

☉ **Nueva.** — Apretarán los calores, hasta producirse una perturbación atmosférica, con torbellinos de viento, nublados y escasas lluvias que contendrán un poco los ardores del Sol; pasadas las borrascas volverán con más fuerza los calores de estío.

Ultima novedad en faldas y blusas encaje.

MES
DE
JULIO



SOL

EN

LEO

HOROSCOPO

El varón que nazca hacia el 22 será indócil, turbulento, pendenciero y dado a pleitos y riñas con los vecinos, no conseguirá nada de cuanto se proponga y será padre frío y desgraciado. La mujer será regañosa, mal hallada, desidiosa, impertinente y pendenciera, madre indiferente é infeliz.

Agricultura.—Se hace la siega, recolección y trilla. Se arrancan las habas y garbanzos. Se riegan por la tarde y noche los árboles que lo necesiten. Se continúan quitando las malas hojas de las viñas y se cavan y aporrean fuertemente las cepas, espolvoreando por última vez así éstas como los olivos.

Se circundan de tierra los apios cada quince días para que se enternezcan y tener siempre alguno para el uso; se atan las lechugas para que blanqueen, se siembran y plantan todas las legumbres que pueden dar su producto antes de los cuatro meses, como debe hacerse también en el mes anterior. Se descubren poco á poco los melocotones que se vayan madurando, para que tomen color y si se riegan los melocotoneros y se humedecen por la tarde sus hojas con una jeringa de regar, se obtienen melocotones mucho mayores.

PRONOSTICOS

☾ **Creciente.** — Dominarán vientos del O muy cargados de humedad y calientes por lo que el temporal será con frecuencia nublado y fatigoso, llegando tras de algunos días sofocantes á formarse tormentas de calor.

☉ **Llena.** — Continuarán los calores fatigosos sostenidos por vientos tempestuosos que de ordinario sólo traeran amagos de tormentas, insuficientes para mitigar los ardores del Sol; refrescará un tanto en las regiones en que se entablen vientos del N y NO.

☽ **Menguante.** — Buen tiempo de verano, generalmente apacible y con cielo claro; los calores sufrirán alternativas según los vientos, con los del O. y S. arreciarán, trayendo alguna tronada y refrescará con los de NE. y NO.

☊ **Nueva.** — Mientras reinen los vientos del N, se sostendrá el temporal apacible y no muy caluroso, pero inclinándose luego al O, se cambiará en otro de calores sofocantes, nublados tempestuosos de gran aparato eléctrico pero escasa humedad.

Almacenes san José.—Nansús para blusas y bordados

MES
DE
AGOSTO



SOL
EN
VIRGO

HOROSCOPO

El hombre nacido hacia el 23 será tímido pero no cobarde, honrado y sincero en sus tratos, reservado y cauto en sus empresas de ganio suave, caballero en su porte, sabio en su conducta. Dichoso y afortunado, lo será también con su mujer y sus hijos. La mujer será honrada, sincera, franca, aseada, modesta, fiel esposa, buena madre y mujer de su casa.

Agricultura.—Dad la tercera labor a los barbechos y en creciente de luna estercolad los campos, arrancad el cáñamo y las cebollas que han de guardarse.

Recoged las semillas de las lechugas, rábanos y cebolla; plantad coles, espinacas y lechugas de invierno, rábanos para el otoño y coles tardías.

Jardines.—Al principio del mes se ingertan los naranjos, y se mugronan los claveles.

Se siembran en los semilleros:

Col repollo papalina de Pascua.—Id. borrachona común de id.—Cebolla blanca de comer tierna.—Id. colorada Campeny para id.—Escarola rizada doble de invierno.—Id. id. estrecha de

enterrar.—Id. id. cabello de ángel.—Achicoria grande de Vich.

PRONÓSTICOS

☾ **Creciente.**—Los vientos flojos y variables al principio acabarán por fijarse del N, osciando al E. y al O secos y calidos, lo que ocasionar algunos días fatigosos y de cal nas; después soplarán con más violencia y más frescos.

☀ **Llena.**—Temporal de mucho calor, cielo claro y viento variable que algunos días soplará á rachas sofocantes y otros, aunque serán los menos, como brisas húmedas y frescas; comenzará á refrescar por las noches en demasía.

☾ **Menguante.**—V entos ondulantes del SO al N. moderados de fuerza y de temple agradable; aunque todavía apretarán los calores alguno que otro día, por las noches será considerable el enfriamiento, pudiendo darse por terminados los calores del estío.

☀ **Nueva.**— Buen tiempo; cielo claro casi de continuo ó con pocas nubes; los vientos, generalmente débiles y de rumbo indeciso, acabarán soplando del SO., húmedos y templados y traerán algunos nublados con amenazas de lluvias otoñales.

Artes propios de la estación.

MES
DE
SEPTIEMBRE



SOL
EN
LIBRA

HOROSCOPO

El varón que nazca hacia el 23 será honrado, sobrio, formal, jús o en sus tratos, hombre de bien, amante de la verdad, enemigo de chismes y muy respetado, buen esposo y padre amable. La mujer será prudente, virtuosa, afable, graciosa y estimada por todos, esposa sumisa y madre diligente.

Agricultura.—Los que habitan países calientes deben sembrar centeno, cebada, habas, altramuces y adormideras, en creciente de luna; en países fríos mejor es antes que ahora, y si en creciente hubiere sazón sembrad trigo y si puede ser candeal y lino que no se siega. En menguante vendimiad, coged las uvas que han de colgarse.

Sembrad coles, coliflores, nabos, cebollas, etc. Sembrad espinacas para la cuaresma, atad los apios, y echadles estiércol seco y atad las coliflores, cuyo cogollo parece estar ya formado.

Jardines.—Podreis sembrar las semillas de los renunculos, iris, tulipanes, adormideras y otras plantas anuales; quitar los pimpollos á las clavelinas, alelías y otras semejantes.

Se siembran de asiento: Zanahoria pequeña; nabo largo negro; id. redondo blanco; id. id. de bola de oro; colinabo

blanco; remolacha pequeña; guisante del príncipe.

Para obtenerlos en noviembre y diciembre.

PRONÓSTICOS

☾ **Creciente.**—Temporal vario de otoño: vientos recios del SO., ambiente muy húmedo y de temple desigual, caluroso algunos días que se presentará el cielo despejado; desapacible en otros con nublados que dejarán caer algunas escasas lluvias.

☉ **Llena.**—Los vientos del NE. y del E. sostendrán el ambiente seco, con lo que volverá á sentirse de nuevo el calor por unos días; después vendrán rachas del O. húmedas y cálidas con amagos de tormentas, quedando nublado y de buen temple.

☾ **Menguante.**—Se alborotarán los vientos del SO., trastornando el equilibrio atmosférico y formándose borrascas que traerán nublados y lluvias; inclinándose los vientos al NO., se alejarán los nublados, mejorando poco á poco el temporal.

☉ **Nueva.**—Buen tiempo los vientos serán flojos y soplarán casi siempre del N. y NE., secos y fresquitos, con lo que el cielo se mantendrá generalmente limpio ó con escasas nubes, que aumentarán cuando giren al SO.

Almacenes San José.—Inmenso surtido en Stores y visillos París.

MES
DE
OCTUBRE



SOL
EN
ESCORPIO

HOROSCOPO

El hombre nacido hacia el 23 será de viva imaginación, amable, tendrá muchos padecimientos por calumnias, pero le harán justicia, fiel marido y padre cariñoso. La mujer será temperaria imperiosa, intrigante y hará la desgracia de su familia.

Agricultura.—Se continúa la siembra para otoño y principia la del trigo. Se cosecha la patata y el maíz. Se abona la tierra con abundancia, se labra y hacen grandes hormigueros en las tierras fuertes.

Pueden sembrarse habas, guisantes, espinacas, zanahorias, rábanos, nabos, escarola, espárragos, alcachofas y patatas tempranas que han de preservarse de los frios, cubriendo los plantales con basura. Se trasplantan las lechugas y coles y se aclaran los nabos y raíces de todas clases.

Se cosechan peras, manzanas, castañas, bellotas, avellanas y otros muchos frutos; terminada la vendimia se despanpanan las cepas y se labran y limpian las viñas. Si apareciese en los olivos la larva que se conoce vulgarmente con el nombre de mosca de oliva debe anticiparse la cosecha.

PRONOSTICOS

☾ **Creciente.**—Vientos del NE. que algunos días serán recios y de ordinario destampados dando lugar a un tiempo desapacible, húmedo, nublado y lluvioso, hasta que girado los vientos al O se desahagan los nublados y se mejora el temple del ambiente.

☉ **Llena.**— Buen tiempo; vientos encalmados ó muy flojos y de rumbo variable, húmedos y de temperamento agradable; cielo claro hasta que a final comienza á poco cubrirse de celajes y acabará poco nublarse en cuanto los vientos se entablen del SO.

☾ **Menquante.**—Dominarán vientos de SO primero, que ocasionarán borrascas, nublados y lluvias, y del NE. despues, que alejarán las borrascas, pero traerán gran destemple en la atmósfera, haciendo sentir los frios precursores del invierno.

☉ **Nueva.**—Tiempo húmedo y flojo; el viento del NE. reinará por algunos días, con cielo claro, ocasionando algunas heladas y escarchas; despues vendrán los lados y lluvias con ambiente más benigno y temple más suave.

Cortinajes, bordados y en Tapicería.

MES
DE
NOVIEMBRE



SOL
EN
SAGITARIO

HOROSCOPO

El varón nacido hacia el 22 será de genio frío y flemático, insensible pero furioso. Siendo dócil será engañado; en el amor será tempestado, excelente padre y tirano marido. La mujer será varonil, murmuradora, impertinente y querrá dominar á su marido molestandole de continuo.

Agricultura.—Se termina hasta la mitad del mes las sementeras de otoño, y se barbechan las tierras que han de sembrarse por enero y la primavera, dejandolas algo abonadas. Se arrancan las cepas y raíces que infestan el terreno. Termina la recolección del azafrán. Todo terreno que se vaya desocupando se labra á fondo y se basura abundantemente regando poco. Se esparce paja menuda por los patatares se plantan los frutales abrigando los plantones tiernos.

Jardines.—Se siembran amapolas dobles, que florecen de mayo á julio; azulajo, de mayo á agosto; espuela de caballero, de julio á agosto; guisantes de olor, de julio á agosto y musciputa que florece en junio.

Alfalfa (userda) de hoja doble; id. lupulina para pastos; agrostis trepador, para pastos y bromo de Escrader.

PRONÓSTICOS

D *Creciente.*—Tiempo de abundantes nublados y algunas neblas; en algunas regiones lluvias, y en general mucha humedad; los vientos soplarán con fuerza muy variable, dominando los del E. y NE, que al fin desbaratarán los nublados.

L *Llena.*—Buen tiempo de otoño; se conserve vará el cielo bastante claro y el ambiente tranquilo, húmedo y de buen temple; de madrugada se presentarán rocíos, y en ciertas regiones comenzarán las escarchas; mucha tendencia á la frialdad.

M *Menquante.*—Vientos variables y flojos; abundante humedad, que al fin se condensará en nieblas, nublados y lluvias que por último serán dehechos por los vientos del NE, secos y fríos. En las altas comarcas comenzarán las neadas.

N *Nueva.*—Temporal de vientos muy débiles, pero fríos, con lo cual, á pesar de la calma atmosférica, el ambiente será destemplado y poco agradable: cielo variable, y en las noches claras serán de temer las heladas y escarchas.

Almacenes San José—Últimos modelos en toda clase de confecciones.

MES
DE
DICIEMBRE



SOD
EN
CAPRICORNIO

HOROSCOPO

El hombre que nazca hacia el 21 será ambicioso, rudo, holgazán, irreflexivo y de toscos modales. miserable y desgraciado, buen marido pero malísimo padre. La mujer será suave, amable, sóbria, unida, agraciada, ardiente en el amor, madre tierna y buena esposa.

Agricultura.—Si el tiempo es húmedo, ningún trabajo debe hacerse en las tierras. Si el tiempo no lo impide se abonan y labran las viñas y si las cepas estuviesen llenas de insectos, se les da una mano de lechada de cal haciendo lo mismo para el mismo caso con todos los árboles frutales. Se repone con buena tierra el piso descarnado al pie de los árboles.

Jardines.—Se riegan y cuidan las plantas en los invernáculos renovando el aire y sosteniendo la temperatura convenientemente.

En los semilleros de cama caliente (Lits de fens ó en tendas) se siembran: Tomate temprano de Vilanova; pimiento id. de id.; berengena (alberginia) larga; para trasplantar después de 7 ú 8 semanas y obtener sus frutos en junio y julio.

Escarola muy rizada ó enana; idem id. de cabello de ángel; achicoria de Vieh y de la amarga; apio de cortar las hojas; para trasplantar al cabo de 5 ó 6 semanas y obtenerlas en abril y Mayo.

PRONOSTICOS

☾ **Creciente.**—Tiempo encapotado, húmedo y frío con los vientos del SO. y S.; despeja á después con vientos del N y NO de fuerza moderada, pero ásperos y destemplados; escarchará en abundancia, y en las alturas aumentarán las nieves.

☽ **Llena**—Dominarán casi de continuo los vientos del N y NE. que traerán grandes fríos, escarchas y heladas; en algunas regiones, nevadas, y en general tiempo duro.

☾ **Menguante.**—Temporales borrascosos del SO, con vientos húmedos y de mejor temple; algunas lluvias o lloviznas que cortarán de nuevo, alejando los nublados los vientos del NO.

☉ **Nueva**—Tiempo claro y muy frío; reinarán los vientos de NE secos y helados con fuerza variable; as escarchas y heladas con invarian casi sin interrupción.

☾ **Creciente**—Variable y con tendencia á borrascoso del NE.; frecuentes escarchas que darán lugar á neblinas y celajes; en general, ambiente seco y áspero.

Cubre polvos última novedad.

PRONÓSTICOS PARA EL AÑO 1916

Enero.—Comenzará con tiempo seco y desapacible, modificándose, con el giro de los vientos, hasta transformarse en lluvioso y borrascoso, para concluir con vientos del SO. recios y húmedos, entre cortas bonanzas.

Febrero.—Tiempo variable al principio, revuelto y frío después con los vientos del NE; nublado y lluvioso con los del O y SO.; al final ligeras borrascas tempestuosas.

Marzo.—Principiará con buen tiempo, sosteniéndose por muchos días el equilibrio atmosférico, que sólo se perturbará ligeramente con vientos moderados, nublados y lluvias; hacia el final arreciarán los vientos, y será borrascoso.

Abril.—Nublados, lluvias y pedriscos en su primer tercio; seguirá después con tiempo nublado y lluvioso, con algunas tronadas, finalizando con algunos días claros, de vientos secos y frescos de entre NE. y NO.

Mayo.—Temporal muy variable y desigual, según regiones, y de variaciones bruscas, tanto en el temple como en la humedad del ambiente; así que de todo habrá en este mes.

Junio.—Después de algunos días de temporal incierto y variable, vendrán otros de buen tiempo, con vientos suaves y de buen temple; apretarán al final los calores, dando lugar á la formación de torbellinos tempestuosos.

Julio.—El predominio de los vientos cálidos y cargados de humedad ocasionarán un tiempo de calores sofocantes, que sólo moderarán al girar los vientos al NE. y NO. Tronadas.

Agosto.—Habrá al principio alguna tregua en los calores, que arreciarán de nuevo, con vientos secos y calientes, soplando algún día en ráfagas sofocantes; refrescará al mediar el mes con brisas húmedas y tibias; tiempo bonancible.

Septiembre.—Tiempo variable y de temple desigual á los comienzos; nublado con algunas lluvias y tormentas hacia su mitad; borrascoso y con vientos en su última parte.

Octubre.—Ventoso, lluvioso y desapacible al principio, se distinguirá después por un periodo de buen tiempo, claro y apacible, al que pondrán fin nuevas borrascas; vientos fríos.

Noviembre.—La humedad que reinará casi de continuo ocasionará un tiempo fresco y con frecuencia nublado ó con nieblas, rocíos, y en algunas regiones escarchas y heladas.

Diciembre.—Los fríos harán rápidamente su progreso y menudearán las escarchas y heladas; los temporales serán duros y borrascosos con algunas nevadas de importancia.

Almacenes san José.—Sastre especial para Señoras.

ECLIPSES DE SOL Y DE LUNA

Enero 20. — *Eclipse parcial de Luna en parte visible, en Palma de Mallorca.* — La Luna se pone eclipsada á 7 h. 11 m.

Febrero 3. — *Eclipse total de Sol en parte visible como parcial en Palma de Mallorca.* — Las circunstancias principales de este eclipse son las siguientes: Principio á 4 h. 43 m. La primera impresión de la Luna en el disco solar se verificará en un punto que dista 144° del vértice superior del Sol hacia la derecha (visión directa).

Julio 15. — *Eclipse parcial de Luna, en parte visible, en Palma de Mallorca.* — La Luna se pone eclipsada á 4 h. 35 m.

Julio 29-30. — *Eclipse anular de Sol, invisible en Palma de Mallorca.*

Diciembre 24. — *Eclipse parcial de Sol, invisible en Palma de Mallorca.*

ITINERARIO DE LOS SERVICIOS MARITIMOS DE LA ISLEÑA

De Barcelona para Palma, martes y viernes á las 22 (rápidos). Lunes, miércoles y sábados á las 18.30.

De Alicante para Palma con escala en Ibiza, domingos á las 12.

De Barcelona para Ibiza, lunes á las 16.

De Ibiza para Palma, martes 9 noche.

De Palma para Ibiza, miércoles 9 noche.

De Valencia para Palma, jueves á las 7.

De Palma para Barcelona, miércoles y domingos á las 22 (rápidos). Lunes, jueves y sábados á las 18.30.

De Palma para Alicante con escala en Ibiza, viernes á las 12.

De Ibiza para Barcelona, sábados á las 16.

De Palma para Valencia, martes á las 17.

De Argel para Palma, los viernes á las 16.

De Palma para Argel, los jueves á las 17.

De Marsella para Palma, los miércoles á las 8.

De Palma para Marsella, los domingos á las 9.

De Palma para Cabrera lunes, miércoles y viernes á las 7.

De Cabrera para Palma, lunes, miércoles y viernes á las 14.

De Ibiza á Formentera, los lunes, miércoles y viernes á las 9.

De Formentera para Ibiza los lunes, miércoles y viernes á las 12.

NOTA.—Para el interior de la isla salen todos los días á las dos de la tarde, y llegan por la mañana á las nueve, excepto los miércoles y sábados que lo verifican á las ocho.

OTRA.—El servicio de correos de los pueblos no comprendidos en la línea férrea se hace por medio de diligencias, las cuales salen de Palma á las dos de la tarde.

SERVICIOS DE LA MARITIMA MAHONESA

De Mahón para Palma, lunes y miércoles á las 20.

De Mahón para Barcelona (directo) jueves y sábados á las 18.

De Mahón para Alcudia y Barcelona, los martes á las 9.

De Ciudadela para Alcudia los martes y miércoles á las 11.

De Ciudadela para Palma, los viernes á las 20.

De Palma para Mahón, los miércoles y viernes á las 18.30.

De Barcelona para Mahón (directo) los martes y sábados á las 18.30.

De Barcelona para Alcudia y Mahón los jueves á las 16.

De Palma para Ciudadela los sábados á las 18.30.

De Alcudia para Ciudadela, los miércoles y viernes por la madrugada.

Los Almacenes san José son los que venden más barato.

Ferrocarril de Soller

Itinerario de trenes que rige desde el 1.º de Octubre al 31 de Marzo

Salidas de Soller para Palma: a las 6, 9'15 y 17.

Id. de Palma para Soller: a las 7'40, 14'35 y 20'5.

Itinerario que rige desde 1.º de Abril al 30 de Septiembre

Salidas de Soller para Palma: a las 6, 9'15 y 18.

Id. de Palma para Soller: a las 7'40, 15 y 20'5.

Precios: 1.ª clase, 2'25 pesetas; 2.ª clase, 1'65 id.

TRANVIA —Servicio del 1.º de Octubre al 31 de Marzo

Salidas de Soller al Puerto: a las 5'15, 7, 8'50, 11, 15'45, 18 y 21'15.

Salidas del Puerto a Soller: a las 5'30, 8'30, 9'30, 11'30, 16'30, 18'30 y 21'30. Servicio del 1.º de Abril al 30 de Septiembre

Salidas de Soller al Puerto: a las 5'15, 7, 8'50, 11, 16'10, 17, 18 y 21'15.

Salidas del Puerto a Soller: a las 5'30, 8'30, 9'30, 11'30, 16'30, 17'30, 18'30 y 21'30.—El recorrido de Soller al Puerto se divide en tres trayectos cuyos precios son los siguientes: uno Ptas. 0'10, dos 0'15 y tres 0'20.

Ferrocarriles de Mallorca

Servicio de trenes para viajeros que rige desde el 20 de Julio 1907—Salidas de Palma para Manacor, á las 7'40, 14 y 18'15 -Idem para Felanitx. á las 7'40, 14'3 y 18'15. Idem para La Puebla: á las 7'40, 14'40 y 18'15.—Idem de Manacor para Palma, á las 2'30, 6'30 y 17'15.—Idem para Felanitx y La Puebla: á las 6'30 y 17'15.—Idem de Felanitx para Palma, Manacor y La Puebla á las 6'40, 12'15 y 17.—Idem de La Puebla para Palma, Manacor y Felanitx, á las 6'55, 12 y 17'25

Kilómetros entre las estaciones de Palma á Manacor y ramales de La Puebla y Felanitx.

4, Pont d' Inca.

9, 5, Marratxi.

15, 11, 6, Sta. María.

19, 15, 10, 4, Consell.

22, 18, 13, 7, 3, Binisalem.

26, 22, 17, 11, 7, 4, Lloseta.

29, 25, 20, 14, 10, 7, 3, Inca.

34, 30, 25, 19, 15, 12, 8, 5, Empalme.

38, 35, 31, 28, 24, 21, 17, 14, 9, Sineu.

45, 41, 36, 32, 28, 23, 19, 16, 11, 2 San Juan.

54, 50, 45, 39, 35, 32, 28, 25, 20, 11, 9, Petra.

64, 60, 55, 49, 45, 42, 38, 35, 30, 21, 19, 6, Manacor.

82, 18, 13, 7, 11, 14, 18, 21, 26, 35, 37, 46, 56, Santa Eugenia.

81, 27, 22, 16, 20, 23, 27, 30, 35, 44, 46, 55, 65, 9 Algaida.

88, 34, 29, 23, 27, 30, 34, 37, 42, 51, 53, 62, 72, 16, 7, Montuiri.

45, 41, 36, 30, 34, 37, 41, 44, 49, 58, 60, 69, 79, 23, 14, 7, Porreras.

51, 47, 42, 36, 40, 43, 47, 50, 55, 64, 66, 75, 85, 30, 23, 13, 6, Canteras

58, 54, 49, 43, 47, 50, 54, 57, 62, 71, 73, 82, 92, 36, 30, 20, 13, 7, Felanitx.

99, 35, 30, 24, 20, 17, 13, 10, 5, 14, 16, 25, 35, 31, 40, 47, 54, 60, 67, Llubí.

52, 39, 34, 28, 31, 31, 17, 14, 9, 18, 20, 29, 39, 35, 44, 51, 58, 64, 71, 4, Muro.

67, 63, 38, 32, 28, 25, 21, 18, 13, 22, 24, 33, 43, 39, 48, 55, 62, 68, 75, 8, 4, La Puebla.

23, 19, 14, 8, 4, 7, 11, 14, 19, 28, 30, 39, 49, 15, 24, 31, 38, 44, 51, 54, 28, 32, Alarcó.

Almacenes san José.—Grandes Secciones de lanería y Sedería.

FERRO-CARRILES DE MALLORCA

Palma

															SERVICIOS COMBINADOS				
															1ª clase	2ª clase	3ª clase		
0'55	Pont d'Inca														De Palma á Pollensa	3'70	2'35	1'95	
0'30															» » Alcudia	3'45	2'70	2'20	
0'80	0'60	Marratxi													» » Campos	3'15	1'90	1'20	
0'45	0'40														» » Santañy	3'70	2'30	1'85	
1'20	0'40	0'65	Sta. Maria												» » á Campanet	—	1'65	1'30	
0'75	0'65	0'45													» » á Sansellas	—	1'00	0'70	
0'85															» » á Selva	2'40	1'60	1'25	
1'55	1'25	0'90	0'55	Consell											» » á Lloichm.	1'95	1'20	0'60	
0'95	0'75	0'55	0'35												» » á Bujer	—	1'65	1'30	
0'65															» » á Costitx	2'75	1'75	1'10	
1'75	1'50	1'05	0'70	0'50	Binisalem										» » á Sta. Marg.	3'50	2'40	1'90	
1'10	1'00	0'75	0'45	0'35											» » á Pertol	0'80	0'40	—	
0'70															» » á Maria	—	2'15	1'50	
2'05	1'80	1'40	0'90	0'70	0'55	Lloseta									De Inca á Pollensa	1'65	0'95	—	
1'25	1'15	0'85	0'65	0'45	0'35										Caimari	—	1'65	1'30	
0'85																			
2'15	2'00	1'60	1'15	0'90	0'70	0'50	Inca												
1'35	1'30	1'10	0'80	0'55	0'45	0'35													
1'0																			
3'75	2'40	2'00	1'60	1'25	0'95	0'75	0'60	Empalme											
1'75	1'65	1'3	1'05	0'75	0'70	0'50	0'40												
1'15																			
3'45	3'05	2'75	2'20	1'90	1'70	1'45	1'15	0'80	Sineu										
2'00	2'00	1'85	1'50	1'2	1'10	0'95	0'80	0'55											
1'35																			
3'25	3'20	2'80	2'0	3'05	2'0	1'60	1'40	0'90	0'50	San Juan									
2'10	2'10	1'95	1'60	1'35	1'20	1'05	0'90	0'65	0'35										
1'35																			
3'65	3'60	3'50	3'05	2'75	2'60	2'20	2'00	1'65	0'90	0'80	Petra								
2'30	2'30	2'00	1'85	1'70	1'50	1'35	1'10	0'65	0'50										
1'35																			
4'00	4'00	4'00	3'55	3'50	3'25	3'05	2'75	2'40	1'70	1'60	0'85	Manacor							
2'55	2'55	2'55	2'40	2'30	2'25	2'05	1'85	1'60	1'10	1'05	0'55								
1'35																			
1'70	1'50	1'05	0'70	0'50	0'95	1'25	1'00	1'65	2'30	2'55	1'0	3'50	Sta. Eugenia						
0'95	0'90	0'75	0'45	0'50	0'65	0'90	1'00	1'15	1'55	1'70	2'10	2'40							
0'60																			
1'85	1'85	1'85	1'20	1'35	1'65	1'90	2'00	2'00	2'30	2'55	3'10	3'50	0'80	Algaída					
1'10	1'10	1'10	0'80	0'80	1'10	1'2	1'20	1'30	1'55	1'70	2'10	2'40	0'50						
0'60																			
3'30	2'30	2'30	1'50	1'85	2'10	2'50	2'50	2'50	2'50	2'55	3'10	3'50	1'25	0'70	Montuiri				
1'40	1'40	1'40	1'20	1'25	1'45	1'60	1'60	1'60	1'60	1'70	2'10	2'40	0'85	0'45					
1'00																			

Almacenes San José.—Equipos para novia.

		Porteras												Canteras		Felanitx		Llubi		MURO		Puebla.		Alaró						
1 ^a	3'05	3'05	2'40	2'50	2'70	2'95	2'95	2'45	3'10	3'50	1'85	1'40	0'70	0'65	1'05	0'70	4'05	4'05	3'65	4'00	4'05	0'55	0'55	2'20	2'50	1'95	2'20	2'50	1'45	1'45
2 ^a	1'80	1'80	1'55	1'60	1'80	1'80	1'80	1'80	2'10	2'40	1'20	0'80	0'45	0'45	0'75	0'45	2'45	2'45	2'20	2'50	2'60	0'35	0'35	2'60	2'50	1'30	1'45	1'30	1'45	1'45
3 ^a	1'25	1'35	1'80	1'60	1'80	1'80	1'80	1'80	2'25	2'40	1'50	1'10	0'75	0'45	1'10	0'45	2'60	2'60	2'20	2'50	2'60	0'35	0'35	2'60	2'50	1'30	1'45	1'30	1'45	1'45
1 ^a	3'35	3'35	2'85	2'90	3'15	3'45	3'45	3'45	3'45	3'50	2'85	1'80	1'10	0'65	1'05	0'70	4'05	4'05	3'65	4'00	4'05	0'55	0'55	2'60	2'50	1'95	2'20	2'50	1'45	1'45
2 ^a	2'00	2'00	1'80	1'40	2'10	2'25	2'25	2'25	2'25	2'50	1'85	1'10	0'75	0'45	1'10	0'45	2'60	2'60	2'20	2'50	2'60	0'35	0'35	2'60	2'50	1'30	1'45	1'30	1'45	1'45
3 ^a	1'35	1'35	1'80	1'60	1'80	1'80	1'80	1'80	2'25	2'40	1'50	1'10	0'75	0'45	1'10	0'45	2'60	2'60	2'20	2'50	2'60	0'35	0'35	2'60	2'50	1'30	1'45	1'30	1'45	1'45
1 ^a	2'90	2'70	1'90	1'65	1'40	1'30	1'30	1'30	2'00	2'75	2'35	2'70	2'75	3'55	4'00	4'05	4'05	4'05	3'65	4'00	4'05	0'55	0'55	2'60	2'50	1'95	2'20	2'50	1'45	1'45
2 ^a	1'0	1'85	1'25	1'10	0'95	0'75	0'55	0'45	1'35	1'85	1'50	1'70	1'80	2'75	3'05	3'05	3'05	3'05	2'75	2'0	2'00	0'35	0'35	2'60	2'50	1'30	1'45	1'30	1'45	1'45
3 ^a	1'35	1'35	1'80	1'60	1'80	1'80	1'80	1'80	2'25	2'40	1'50	1'10	0'75	0'45	1'10	0'45	2'60	2'60	2'20	2'50	2'60	0'35	0'35	2'60	2'50	1'30	1'45	1'30	1'45	1'45
1 ^a	3'15	3'05	2'20	1'90	1'70	1'40	1'10	0'80	2'30	3'05	2'75	2'0	3'05	3'10	3'70	4'00	4'05	4'05	3'65	4'00	4'05	0'55	0'55	2'60	2'50	1'95	2'20	2'50	1'45	1'45
2 ^a	2'00	2'00	1'50	1'25	1'10	0'95	0'80	0'55	1'55	2'15	1'90	2'05	2'05	2'05	2'05	2'05	2'05	2'05	1'90	1'90	1'80	0'35	0'35	2'60	2'50	1'30	1'45	1'30	1'45	1'45
3 ^a	1'60	1'60	1'60	1'30	1'10	0'95	0'80	0'55	1'55	2'15	1'90	2'05	2'05	2'05	2'05	2'05	2'05	2'05	1'90	1'90	1'80	0'35	0'35	2'60	2'50	1'30	1'45	1'30	1'45	1'45
1 ^a	1'85	1'55	0'85	0'30	0'0	1'20	1'50	1'55	2'05	2'50	1'10	1'65	2'15	2'80	3'70	4'00	4'05	4'05	3'65	4'00	4'05	0'55	0'55	2'60	2'50	1'95	2'20	2'50	1'45	1'45
2 ^a	1'15	0'95	0'55	0'20	0'55	0'75	0'95	0'95	1'45	2'05	0'70	1'00	1'45	1'85	2'55	3'10	3'80	4'05	3'65	4'00	4'05	0'55	0'55	2'60	2'50	1'30	1'45	1'30	1'45	1'45
3 ^a	0'85	0'85	0'85	0'55	0'20	0'55	0'75	0'95	1'45	2'05	0'70	1'00	1'45	1'85	2'55	3'10	3'80	4'05	3'65	4'00	4'05	0'55	0'55	2'60	2'50	1'30	1'45	1'30	1'45	1'45

Puntos de parada y horas que salen las diligencias correos de esta capital para los pueblos del interior de la isla

Pueblos	Puntos de parada	Salidas	Llegadas	Pueblos	Puntos de parada	Salidas	Llegadas
Andraitx . . .	Pelaires 98.	2 tarde	7 m	Buñola . . .	S Miguel 80	2 tarde	8 m
S ^a Arracó. . .	Id. id.	2	7	Lluchmayor . . .	Baulo 6.	2	8 30
Capdellá . . .	Santacilia.	2	8	Santañy . . .	Id.	2	8 30
Calviá . . .	Id.	2	8	Canpos . . .	Id.	2	8 30
Esportillas . . .	P. del Olivar	2	9	Sansellas . . .	P. de S. Antonio	2	8 30
Establiments. . .	Id.	2	9	Santa Eugenia	Id.	2	8 30
Estallenchs . . .	Id.	2	9	Felanitx . . .	Mercadal 18	2	6
Bañalbufar . . .	Id.	2	9	Algrada . . .	Id.	2	6
Duerpuñent . . .	Id.	2	9	Montuiri . . .	Id.	2	6
Valldemossa . . .	San Miguel 22	2	8	Orgeras . . .	Id.	2	6
Doys	Id	2	8				

Los Almacenes san José, admiten encargos para bordar.

NOMENCLATURA DE LAS CALLES Y PLAZAS DE PALMA

Las calles van expresadas con sus nombres: á las plaza va unida la inicial P

Calles.	Entradas	Salidas	Calles.	Entradas	Salida
Aceite	sindicato	aceite p	call	fortuñy	pont y vich
aceite, p.	aceite	sto. espíritu	camaró	p. s antonio	campo sant'
agua	s. cayetano	concepcion	campaña	sto cristo	moyá
alfarería	tierra santa	socorro	campaner	pueyo	capuchinas
alaró	merced	sin salida	campo sant'	san miguel	zanoguera
aleix	sindicato	sin salida	canals	obispo	angeles
andreu	fortuñy	sin salida	capellanes	puerta mar	s. cristóbal
almidonera	olivera	san pedro	capiscolato	san roque	s. p. noiaseo
almudaina	palacio	morey	capuchinas	union	pinós
amargura	moyá	sin salida	capuchinos	p del olivar	p. j. colom
angeles	capuchinas	san jaime	cármén	rambla	mision
apuntadores	p. libertad	gral barcel'	carrió	san miguel	sintes
arabí	s. miguel	rambla	catañy	jardin btco.	piEDAD
arbós	cordeleria	hostales	cazador	camaró	matadero
arcomerced	p. merced	matadero	cerdo	san nicolás	sin salida
armengol	palma	san jaime	cererols	bolseria	p. mayor
atarazanas p	jaime ferrer	san Pedro	cestos	colon	jaime II
Bala-roja	p. de sta. fé	bte príncipe	chacon	san pedro	sin salida
bte príncipe	puerta mar	bala-roja	cifre	p consteion	s. cayetano
bandera	apuntadors	p atarazans	cofradia	carrió	arabí
ballester	p. mercadal	socorro	colon	p. de cort	jaime II
baratillo	colon	jaime II	concepcion	p consteion	rafas
bauló	alfarería	harina	conquistador	victoria	marina
bta catalina	ecce-homo	san jaime	conrado	sol	sin salida
beneficencia	p. de Jesús	p. hospital	consolacion	zavellá	tierra santa
berard	calatrava	muralla	consteion p.	union	marina
berga	s bartolomé	mercado p.	consulado	p ataraznas	r del Sur
birreteria	p. rosario	soledad	copiñas p.	p de cort	brossa
bobians	campo sant'	capuchinos	cordeleria	vidrieria	lonjeta
bolseria	jaime II	sindicato	cordeleros	cordeleria	hostales
bonaire	concepcion	concepcion	corral	cordeleria	galera
boneo	gloria	sin salida	corralasas	bueyes	almidonera
bordoy	ribera	s. martin	cort p.	cadena	p. copiñas
borne	pelaies	p.consteion	corta	bueyes	olivera
borrás	harina	p. cuartera	crianza	montesion	sol
bosch	p de la paja	alfareria	cristo verde	san miguel	sin salida
boteria	mar	c.de la lonja	cruz	samaritana	cordeleria
botones	p.s jerónim'	p. temple	cuartera	hostales	sindicato
brondo	yeseros	p.consteion.	cuartera p.	arbós	samaritana
brossa	jaime II	orfla	curtidores	torre amor	puerta mar
bueyes	santa cruz	p. sta catal.'	canús	valero	p. mercado
búrgos	massanet	mision	deanato	san roque	p. de la seo
Cavalleria	concepcion	jardin btco.	desapardos.	virg. lluch	p. socorro
cavalleria p	cavalleria	ermitañ	diezmo	feliu	merced
cáceres	gen. barceló	sin salida	dragona	seminario	sin salida
cadena	p. de cort	p sta eulali'	duzay	montesion	san alonso
calatrava	san alonso	puerta mar	ecce homo	angeles	rambla
caldés	p s jerónim'	monserrat	enrich	colon	jaime II
ca derón	olmos	sta margta	em t'ño	concepcion	jardin beo.

Almacenes san Jose. — Mandos y Maletas.

<u>Calles</u>	<u>Entradas</u>	<u>Salidas</u>	<u>Calles</u>	<u>Entradas</u>	<u>Salidas</u>
escuelas	monserrat	seminario	vilagro	hostales	sindicato
españa	sindicato	aceite p.	miñonas	veri	pelaires
esoursach	vicente mut	monjas	mirador	palacio	palau
esparteras	misericordia	concepción	miramar	s. p. nolasco.	muralla
esparteria	cuartera	p. mercadal	miró	herreria	sindicato
estacada	santañy	manteros	misericordia	p. hospital	rafas
estanco	p. constitución	montenegro	mision	arabi	olmos
estrella	lonjeta	miró	molineros	sto. espiritu	san miguel
estudio gral.	palacio	zanglaga	moncadas	concepcion	ribera
Felipebauzá	estanco	apuntadores	monjas	jaime II	-an bartolomé
feliu	sindicato	sto. espiritu	monserrat	san Alonso	puerta mar
fideos	cadena	peregil	montenegro	s. felio	apuntadores
fiol	zavellá	cordeleria	montesion	call	seminario
fonollar	santa clara	san alonso	mora	sindicato	sin salida
formiguera	portella	serra	moral	troncoso	virgen lluch
frailes	sindicato	p. merced	morey	p. sta. eulalia	pureza
fortañy	p. sta. eulalia	call	mero	estanco	montenegro
Galera	vidrieria	cordeleria	moyá	zavellá	campana
gater	sto. espiritu	san miguel	montaner	san miguel	mision
gral. barceló	salas	san pedro	Obispo	capuchinas	san jaime
gavarrera	san jaime	ermitaño	oliva	rambla	jaquotot
ginard	miramar	sin salida	olivar	campo santo	p. del olivar
gloria	montenegro	apuntadores	olivar, p.	san miguel	capuchinos
Marina	samaritana	bauló	olivera	p. sta. catalina	pólvora
herreria	p. mercadal	p. s. antoni	olmos	san miguel	rambla
horno	hostales	sin salida	orfila	san nicolás	p. mercado
hospital	jardin btco.	p. hospital	orell	san Juan	sin salida
hospital, p.	beneficencia	piEDAD	Padre nadal	call	s. francisco
hostales	galera	lonjeta	oaja, p.	socorro	bosch
huertos	mision	rambla	palacio	p. de cort	mirador
Imprenta	quint.	sin salida	palau	s. p. nolasco	mirador
Jaime ferrer	san Juan	p. atarazana	palma	seriñá	stia. s. jaime
Jaime II	p. copiñas	bolseria	pan	sta. eulalia	fideos
jaquotot	capuchinas	oliva	parra	merced	sin salida
jardin botáco.	rambla	cavalleria	pasadizo	monjas	rincon
jesús, p.	rambla	hasta jesús	paz	zagranada	san felio
jovellanos	pelaires	p. constitucio	pelaires	san nicolás	p. libertad
p. juanotcolom	san miguel	zanoguera	peleteria	montesion	o. del temple
juliá	brossa	quint	peña	valseca	sin salida
justicia	herreria	sindicato	peregil	coico	sta. eulalia
Libertad, p.	conquistador	marina	perpiñá	san miguel	massanet
lonja	p. de la lonja	p. atarazanas	perro	pueyo	sin salida
lonja, p.	boteria	lonja- s. juan	pescadores	olivera	san pedro
lonjeta	p. mercadal	sindicato	petit	feliu	merced
lulia	p. s. francisco	p. temple	pe	manteros	santañy
luz	colon	fideos	piEDAD	p. hospital	concepcion
Maestra	san pedro	sin salida	pino	ribera	san martin
manteros	herreria	estacada	pinós	oliva	capuchinas
mar	apuntadores	r del Sur	piza	quint	sto. domingo
marina	p. constitucion	r del Sur	plateria	sta. eulalia	bolseria
massanet	perpiñá	olmos	plateros	vidrieria	plateria
matadero	p. s. antonio	campo santo	p. de toros	olmos	sta. margarita
maara	colon	jaime II	poderós	s. bartolomé	valero
maymó	soledad	p. rosario	pólvora	p. sta. catalina	s. pedro
mayor, p.	cererols	san miguel	pont y vich	call	portella
medinas	san juan	sin salida	poquet	cordeleria	sin salida
mercadal, p.	esparteria	herreria	portella	pureza	á la muralla
mercado, p.	orfila	union berga	puerta mar	temple	á la muralla
mercado	san nicolás.	p. mercado	pueyo	p. truyols	oliva
merced	sindicato	sto. espiritu	puigdorfla	san nicolás	miñonas
merced, p.	merced	arco merced	pureza	morey	santa clara
mesquida	n. libertad	falna b. uzá	quint	brossa	s. nicolás

Almacenes san Jose.—Objetos para Viaje.

<u>Calles</u>	<u>Entradas</u>	<u>Salidas</u>	<u>Calles</u>	<u>Entradas</u>	<u>Salidas</u>
Rafas	p. de Jesus	concepcion	santa fe	santa fe	Bala ro a
rambla	riera	p. de Jesus	sta magd p	san jaimé	ardín btco.
real	san miguel	rambla	sta. Margr.	san miguel	p. de Jesus
remolares	mar	p la lonja	santañy	socorro	herreria
reus	estrella	sindicato	santo cristo	sta eulalia	zavellá
ribera	paz	san martin	st° domingo	p. copiñas	rosario
riera	p del teatro	sintes	sto espiritu	p. aceite	merced
rincon	cererols	teatro	seminario	montesion	p. s. germo.
roig	capuchinas	san jaimé	seo	palacio	conqu std.
rosa	p. truyols	capuchinas	seo, p.	palacio	deanato
rosario	sto doming	p. rosario	seriñá	capuchinas	unióa
rosario p.	rosario	birreteria	serra	santa clara	formiguera
rubi	sindicato	san miguel	siete esqnas	plateria	colon
reja	jaimé II	sin salida	sindicato	bolseria	p. s. antoni°
San jaimé	capuchinas	san Jaimé	sintes	carrió	riera
salas	san felio	santa cruz	socorro	p. temple	p. s. anton.°
salat	herreria	santañy	socorro, p.	desamprdos	socorro
salellas	piedad	hospital	sol	call	p. temple
salom	monserrat	calatrava	soledad	miñonas	p. libertad
samaritana	zavellá	cordeleria	sombreros	sindicato	p. mayor
san agustin	p. socorro	alfareria	Tagam. p	s bartolomé	santacilia
san ndrés	herreria	sindicato	tamorer	p. del aceite	san miguel
s. antonio p	socorro	matadero e	teatro	p. mayor	mercado
san alonso	santa clara	monserrat	teatro p	union	riera
s. bartolomé	jaimé II	monjas	temple	p. temple	puerta ma
s. bernardo	s. p nolasco	mirador	temple p.	lulio	temple
s. buenavra	lulio	sin salida	teresas	mision	rambla
s. cayetano	agua	san felio	tierra sta.	samaritana	alfareria
s. cristóbal	p. de sta. fé	bte principe	torre amor	monserrat	calatrava
san elias	cármén	olmos	torrella	san jaimé	jardin btco.
san felio	p. conticion	paz	troncoso	p. s. franco,	moral
s. n felipe	camposant°	sto espiritu	truyols p.	union	p. del teatro
s. francisco	p. sta eulia.	p. s. franco	union	p Teatro	p consteion
s. franco. p.	s. francisco	troncoso	Valero	santacilia	brossa
s. gerón. p.	seminario	puerta mar	vallespir	santa clara	sin salida
san jaimé	p. constituc	p. sta mag°	vallori	casa-españ°	merced
san juan	apuntadres,	lonja	valseca	marina	san juan
san lorenzo	santa cruz	san pedro	vecindad	baratillo	sin salida
san martin	concepcion	salas	veri	san nicolás	p. rosario
san miguel	p. mayor	muralla	vicente mut	jaimé II	s. bartomé
san nicolás	quint	pelaires	victoria	palacio	conquisdor
san pedro	p. ataranas	pólvora	vidrieria	zavellá	sindicato
s. p nolasco	morey	s. bernardo	vidrio	herreria	salat
san roque	s. sebastian	capiscolate.	viento	san alonso	montesion
sans	samaritana	fiol	vila	alfareria	ballester
s. sebastian	palacio	san roque	vilanova	sto espiritu	san miguel
sta bárbara	poderós	brossa	virg. lluch	tierra santa	desampdos
sta. catn. p	santa cruz	pólvora	veseros	p. mercado	san nicolás
santacilia	p. taganent	p mercado	yeso	moral	vgen lluch
santa clara	pont y vich	fonollar	Zagranada	p. conticion	paz
santa cruz	salas	p sta catina	zangiada	almudana	s. p nolasco
sta eulalia	p sta eulali	plateria	zanoguera	camposant°	p. j. colom
sta. mag° p.	cadena	morey	zavellá	sta. eulalia	troncoso
santa fe	puerta mar	p sta fe			

Almacenes san José.—Depósito de mantas de lana y viaje.

NOTAS

Por concesión apostólica dada por Su Santidad León XIII, se digno prorrogar el privilegio concedido, para que todos los fieles estantes y habitantes en el territorio español, incluso los dominios de América, puedan comer carnes saludables (guardando la forma del ayuno) en los días de cuaresma y en los de vigilia y abstinencia que ocurran en el discurso del año, á excepción del miércoles de ceniza, de los viernes de cuaresma, del miércoles, jueves, viernes y sábado de la semana santa ó mayor, de toda esta misma semana (menos el domingo de Ramos) con respecto á los eclesiásticos, y finalmente de la vigilia de la Natividad de Nuestro Señor Jesucristo, de Pentecostés, de la Asunción, de la beatísima Virgen María y de los bienaventurados apóstoles san Pedro y san Pablo; advirtiendo que para usar de este privilegio es necesario tener, además de la bula de la santa Cruzada, el indulto apostólico para el uso de carne, de la limosna ó estipendio que á la categoría y utilidades de cada cual corresponda, según y como se previene por el Excmo. Sr. Cardenal arzobispo de Toledo.

2. Los que hagan uso del privilegio, de que se habla en la nota precedente, cumplen el precepto *de la abstinencia con no promiscuar*, esto es *no mezclar carne y pescado en una misma comida*, lo que deben observar en todos los viernes del año (que no sean de cuaresma, ni vigilia, ni vigilia con abstinencia de carne), en los domingos de *cuaresma* y los días en que se previene *abstinencia*; y cumplen el del *ayuno, con no hacer sino una sola comida, en la cual pueden comer carne, más no promiscuar*; lo que deben observar los lunes, martes, miércoles, jueves y sábados de *cuaresma*, los días de *témpora* y las *vigilias*; pero deben observar *rigoroso ayuno*, que consiste en *no hacer sino una sola comida, absteniéndose de carne*, el miércoles de ceniza, los viernes de *cuaresma*, el miércoles, jueves, viernes y sábado de *la semana santa y las vigilia*s con *abstinencia de carne*.

Los que no hagan uso del mencionado privilegio deben observar *rigoroso ayuno* en todos los días de *cuaresma*, en los de *témpora*, en las *vigilias* y en las *vigilias con abstinencia de carne y abstenerse de comer carne* en todos los viernes del año, domingos de *cuaresma* y días en que se previene *abstinencia*.

FERIAS

	OCTUBRE
<p>ABRIL</p> <p>Domingo 30 . . . Santa María.</p> <p>MAYO</p> <p>Domingo 7 . . . Sineu.</p> <p>Jueves 11 . . . Inca (Dijous bó).</p> <p>Domingo 14 . . . Soller y Felanitx.</p> <p>Lunes 15 . . . Sóller firó).</p> <p>Domingo 21. . . Sansellas.</p> <p>Domingo 28. . . Binisalem y Manacor.</p> <p>JULIO</p> <p>Martes 25 . . . Manacor.</p> <p>AGOSTO</p> <p>Domingo 20. . . Sineu.</p> <p>Lunes 28 . . . Felanitx.</p> <p>SEPTIEMBRE</p> <p>Domingos 3, 10 y 17 Manacor.</p> <p>Domingo 24 . . . Felanitx.</p> <p>Viernes 29 . . . Lluchmayor.</p>	<p>Domingos 1 8, 15 Lluchmayor.</p> <p>Domingo 15. . . Muro</p> <p>Lunes 16 . . . Lluchmayor (firó).</p> <p>Jueves 19 . . . Campos</p> <p>Domingo 22. . . Inca y Felanitx.</p> <p>Martes 24 . . . Porreras.</p> <p>Domingo 29 . . . Inca</p> <p>NOVIEMBRE</p> <p>Domingo 5 . . . Inca.</p> <p>Viernes 10 . . . La Puebla.</p> <p>Domingo 12 . . . Muro, Illensa, Sansellas.</p> <p>Jueves 16 . . . Inca (Dijous bó)</p> <p>Domingos 19 y 26 La Puebla y Binisalem</p> <p>DICIEMBRE</p> <p>Jueves 21 . . . Palma y Sineu.</p>

Almacenes san José.—Grandes Secciones de lainería y sedería.

MALLORCA

La mayor y más rica del archipiélago de las Baleares, de grandes recuerdos históricos y en una situación que la favorece grandemente tanto por lo que hace á su clima como por lo que respecta al bienestar de sus habitantes, ha entrado desde hace algunos años en una época de adelanto y desarrollo que prometen para esta hermosa perla del Mediterráneo un porvenir lisonjero. Además de estar ya cruzada por tres líneas de caminos de hierro que enlazan su capital con muchos pueblos importantes de la isla, facilitando sus comunicaciones y las relaciones comerciales de sus moradores, se han organizado recientemente sociedades industriales que al propio tiempo que darán ocupación á multitud de obreros, favorecerán el movimiento mercantil de nuestro puerto. Distintas sociedades de crédito, varias compañías de vapores y otras de explotación de minas y de diversos productos del país, mantienen una actividad en las transacciones comerciales y financieras que dan movimiento y vida á todas las clases no propietarias, las cuales dependen de la agricultura, no tan adelantada como mereciera, pero sí en vías de un progreso que dentro de pocos años, tal vez, cambiará su faz y su manera de ser, aumentando los productos y favoreciendo por consiguiente su riqueza y prosperidad.

CABRERA Isla á 12^o kil. al S de Mallorca. Mide 12 por 3 kil. Superficie: 20 kil. cuadrados. Sobre la punta Anciola de dicha isla tiene un faro de segundo orden, luz blanca, con eclipses de 30 en 30 segundos, y se distingue á la distancia de 20 millas.

DISTANCIA EXPRESADA EN KILÓMETROS

DESDE PALMA Á LOS SIGUIENTES PUEBLOS DE MALLORCA.

Alaró, 23'900; Alcudia, 52'700; Algaida, 21'900; Andraitx, 29'700; Artá, 69'800; Arracó, 32'900; Bañalbufar, 24'700; Bini-salem, 23'200; Búger, 37'900; Buñola, 16'300; Calviá, 22'200; Campanet, 37'400; Campos, 36'300; Capdellá, 26'900; Capdepera, 77'200; Consell, 18'400; Costitx, 30'100; Deya, 27'400; Escorca, 46'300; Esporlas, 13'700; Establiments, 7'200; Estallenchs, 32'200; Sta Eugenia, 25'100; Felanitx, 49'200; Fornalutx, 37; Inca, 28'500; S. Juan, 35; S Lorenzo, 58'400; Llorito, 20'700; Lloseta, 25'700; Llubí, 40; Lluchmayor, 23'100; Manacor, 49'800; Santa Margarita, 55'200; María, 47; Sta. María, 14'400; Marratxí, 11; Montuiri, 29'200; Muro, 48'700; Petra, 53'800; Pina, 26'600; Pollensa, 51'600; Porreras, 36'700; La Puebla, 41'500; Puigpuñent, 14; Randa, 27'800; Sansellas, 25'400; Santanyí, 48'800; Selva, 33'200; Sineu, 40'800; Sóller, 30'100; Son Servera, 65'900; Ullaró, 38'400; Valldemosa, 17'100; Villafranca, 39'300

Almacenes San Jose.—Especialidad en géneros negros y chales Lion.

MENORCA

Situada esta isla al E. de la de Mallorca y frente á la embocadura del Golfo de León, desabrigada y combatida por los vientos á causa de no tener montañas que la defiendan, hace que su clima no sea tan apacible como el nuestro y que la vegetación sea contrariada por la crudeza de aquel meteoro aéreo, que destruye en pocos minutos los vástagos y renuevos de los árboles apenas asoman, impidiendo el desarrollo de las plantas arbóreas y arbustivas, y convirtiendo en lastimoso secaral una vegetación de suyo exuberante y lozana, dada la fertilidad de su suelo y sus mejores condiciones agronómicas que posee sobre las de sus hermanas del archipiélago. Así es que en toda ella el arbolado es raquítico y ecclenque y solamente en los sitios más abrigados se ven prosperar la encina, el pino y diferentes especies de frutales, que se conservan merced á la defensa de elevadas paredes. Las tierras de labor impregnadas de sales marinas que la fuerza de los vientos arrancan de las espumosas olas y esparcen en abundancia sobre la angosta superficie de su terreno, cuya anchura media es de unas tres leguas, da á su suelo un abono precioso que es el origen de una fertilidad muy rara, dada la clase de sus tierras poco gruesas en sí y de condiciones silíceo-calizas, que sin aquel poderoso agente no podrían seguramente producir las abundantes y excelentes cosechas de trigo candeal, sabrosas legumbres, deliciosas hortalizas y pastos riquísimos en donde se apacientan á millares ganados de todas clases que producen el esquisito queso, único en su clase y la sin par manteca que no conoce rival más que en la famosa de Holanda.

IBIZA

La Isla de este nombre situada al S. O. de la mayor, es la tercera en extensión y población y como ella es abundante en productos agrícolas, si bien el atraso de su agricultura debido á la ignorancia y desidia de sus campesinos, no saca de ella ni las ventajas ni el partido que buenamente pudiera sacar. En sus pintorescas colinas y floridos valles, crece y se desarrolla de una manera pasmosa el preciado pino ródano, de rica madera para la construcción y de fruto muy sabroso y delicado, del cual se hace una regular exportación para Valencia y Murcia, en donde se elabora una clase de turrón muy celebrada por su gusto y excelencia, especialmente en Jijona y Alcoy, formando una industria que ha dado renombre al primero de ambos pueblos.

La isla de Formentera, que se alza humilde y sumisa al S. de la Pithiusa mayor, es abundante en granos, según lo indica por etimología su propio nombre (*forment*, trigo) y de ellos se hace una regular y aun abundante cosecha si las lluvias favorecen, pues que careciendo de manantiales no puede absolutamente contarse con riego de ninguna clase. También abunda en ella el pino ródano, si bien la codicia de los propietarios, la miseria en que por carácter, ignorancia y descuido están sumisos sus moradores y el mal entendido interés de mejoras perjudiciales, han dado motivo á imprudentes talas, que sobre haber desposeído al país de un producto que daba buenos rendimientos, han sido causa de que disminuyese la humedad y por consiguiente la fertilidad de sus tierras.

Almacenes san José.—Inmenso surtido en paraguas y sombrillas.

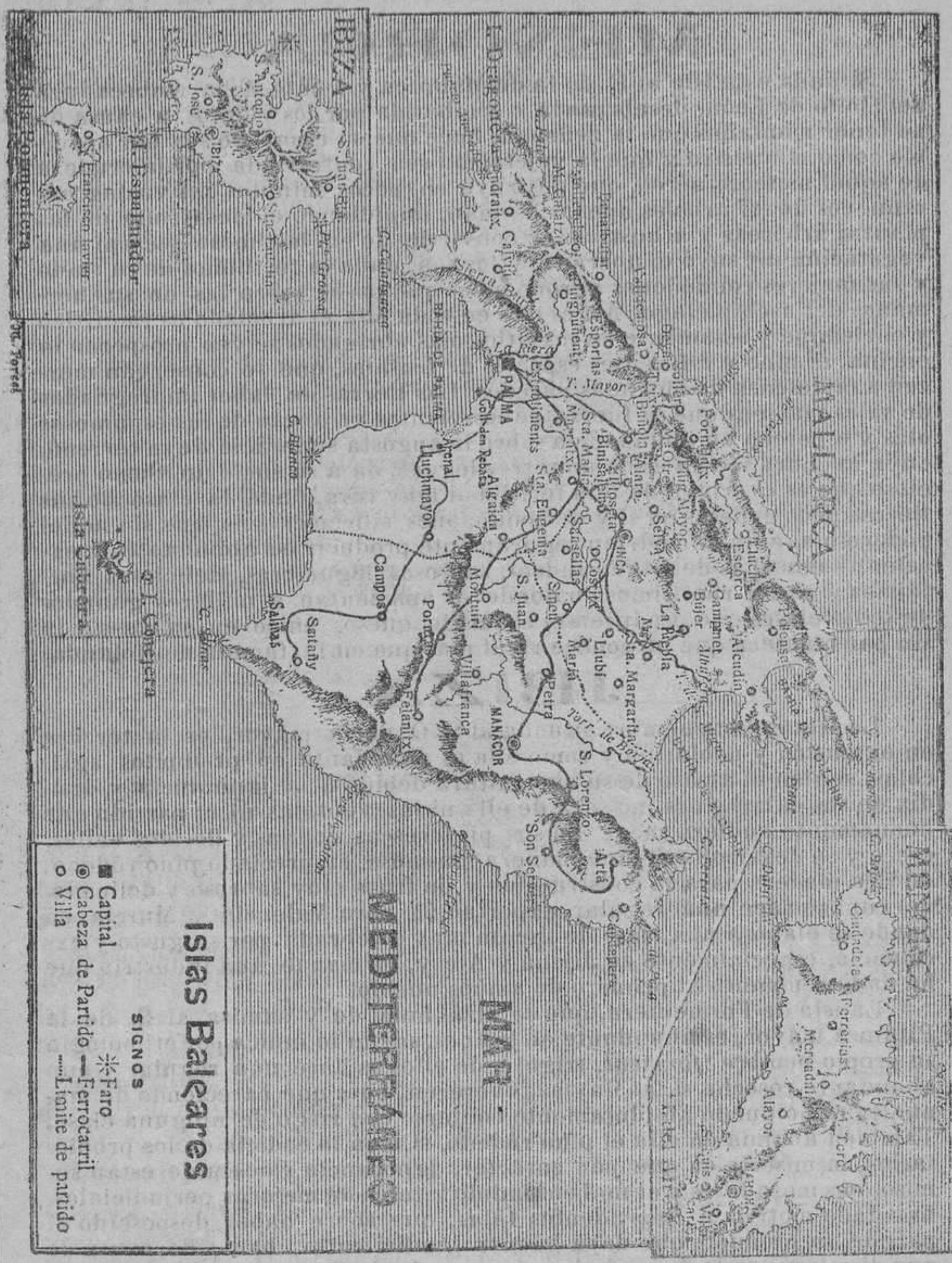

MEDITERRANEO

Islas Baleares

- SIGNOS**
- Capital
 - Cabeza de Partido
 - Villa
 - * Faro
 - Ferrocarril
 - Límite de partido

Almacenes san José. — Pañolería de todas clases. Precio fijo.

Saturno. La hiel . . .

Marte. . . El bazo.

Vénus. Los riñones.

Sol . . El corazon

Júpiter. El hígado .

Mercurio El pulmon

Luna. . La cabeza



TABLA DE PURGAS Y SANGRIAS

para saber cuando serán buenas ó malas, y saber en que partes del cuerpo tienen dominio los 12 signos y los siete planetas, además de la anterior figura

SIGNOS	DOMINAN EN	MALLORQUI.	SANGRIA.	PURGA.
Aries.	La cabeza.	Es cap.	Buena.	Mala.
Tauro.	El pescuezo.	Coll.	Mala.	Mala.
Géminis.	Los brazos.	Brassos.	Mala.	Indiferente.
Cáncer.	Los pechos.	Pits.	Indiferente.	Buena.
Leo.	El corazon.	Es cor.	Mala.	Mala.
Virgo.	El vientre.	Ventre.	Mala.	Mala.
Libra.	Las nalgas.	Ancas.	Buena.	Indiferente.
Escorpio.	Los genitales.	Señala.	Indiferente.	Buena.
Sagitario.	Los muslos.	Cuixas	Buena.	Indiferente.
Capricornio.	Las rodillas.	Jonoyg.	Mala.	Buena.
Acuario.	Las espinillas.	Camas.	Buena.	Indiferente.
Piscis.	Los pies.	Peus.	Indiferente.	Mala

De libras, sueldos y dineros de Mallorca a escudos milésimas y a pesetas y centimos de peseta

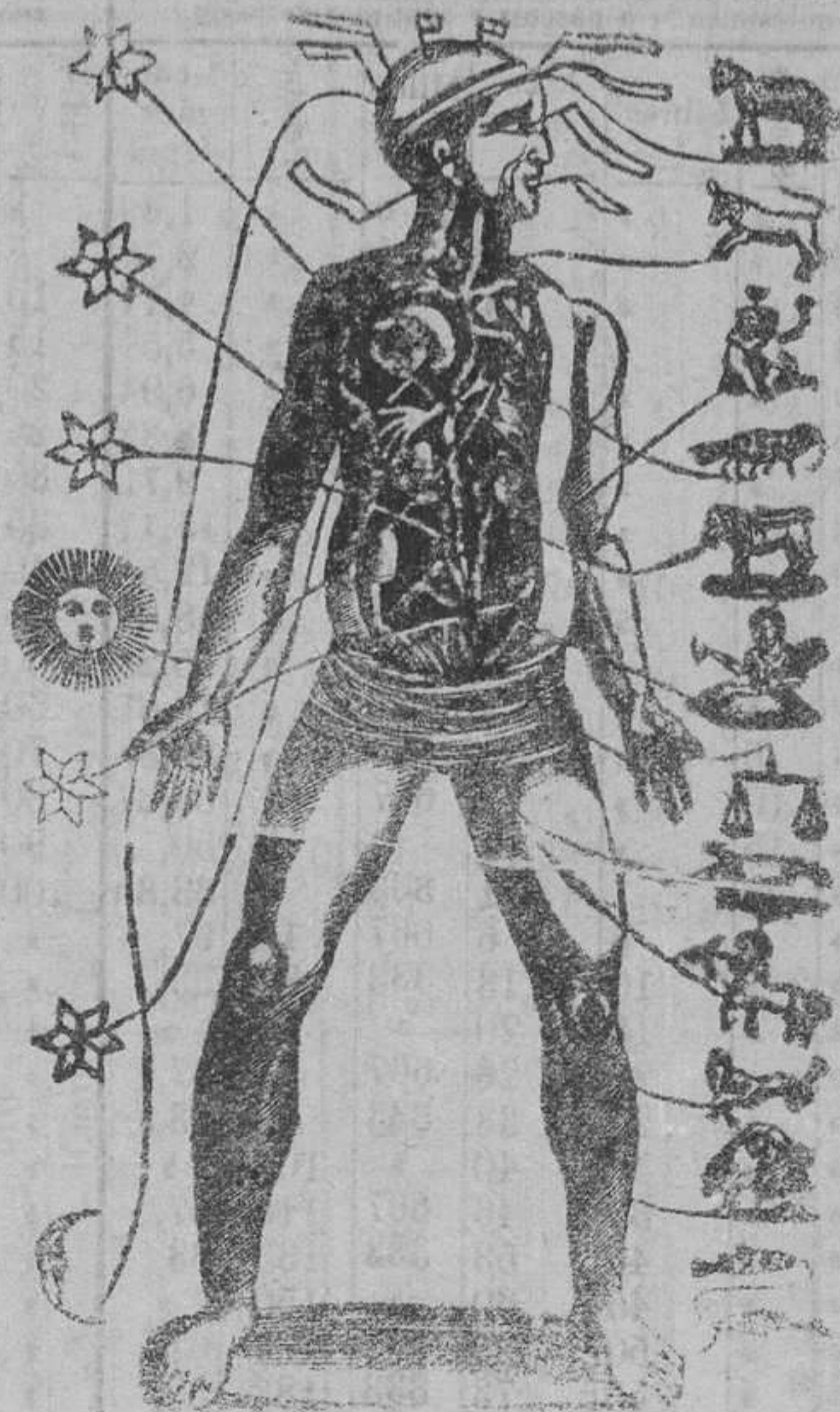
De pesetas y centimos de peseta a libras sueldos y dineros mallorquines

Dineros.	Sueldos	Libras.	Escudos.	Milésimas	Pesetas	Centimos de pta	Cénts de pta	Peseta	Libras.	Sueldos.	Dineros
1	»	»	»	6	»	1,38	1	»	»	»	» 7 1/10
2	»	»	»	11	»	2,78	5	»	»	»	3 3/5
3	»	»	»	17	»	4,17	10	»	»	»	7 1/5
4	»	»	»	22	»	5,56	15	»	»	»	10 4/5
5	»	»	»	28	»	6,94	20	»	»	1	2 3/5
6	»	»	»	33	»	8,33	25	»	»	1	6 3/5
7	»	»	»	39	»	9,72	30	»	»	1	9 1/5
8	»	»	»	44	»	11,11	35	»	»	2	1 4/5
9	»	»	»	50	»	12,50	40	»	»	2	4 2/5
10	»	»	»	56	»	18,88	45	»	»	2	8
11	»	»	»	61	»	15,28	50	»	»	3	» 1/5
12	1	»	»	67	»	16,67	60	»	»	3	7 2/5
»	5	»	»	333	»	83,33	70	»	»	4	2 3/5
»	10	»	»	667	1	66,67	80	»	»	4	9 4/5
»	15	»	1	»	2	50,	90	»	»	5	4
»	20	1	1	333	3	33,33	100	1	»	6	»
»	»	5	6	667	16	67,	»	5	1	10	»
»	»	10	13	333	33	33,	»	10	3	»	»
»	»	15	20	»	50	»	»	15	4	10	»
»	»	20	26	667	66	67,	»	20	6	»	»
»	»	25	33	333	83	33,	»	25	7	10	»
»	»	30	40	»	100	»	»	30	9	»	»
»	»	35	46	667	116	67,	»	35	10	10	»
»	»	40	53	333	133	33,	»	40	12	»	»
»	»	45	60	»	150	»	»	45	13	10	»
»	»	50	66	667	166	67,	»	50	15	»	»
»	»	55	73	333	183	33,	»	55	16	10	»
»	»	60	80	»	200	»	»	60	18	»	»
»	»	65	86	667	216	67,	»	65	19	10	»
»	»	70	93	333	233	33,	»	70	21	»	»
»	»	75	100	»	250	»	»	75	22	10	»
»	»	80	106	667	266	67,	»	80	24	»	»
»	»	85	113	333	283	33,	»	85	25	10	»
»	»	90	120	»	300	»	»	90	27	»	»
»	»	95	126	667	316	67,	»	95	28	10	»
»	»	100	133	333	333	33,	»	100	30	»	»
»	»	500	666	667	1666	67,	»	500	150	»	»
»	»	1000	1333	333	1333	33,	»	1000	300	»	»

Almacenes s. José. Magnífico surtido en puntillas de todas clases y precios.

REDUCCIONES

DE CANAS A METROS DE METROS A CANAS DE LIB. A KILOS DE KILOS A LIBRAS

Cana.	METROS				Mts.				DE LIB. A KILOS			DE KILOS A LIBRAS				
	Metros	Decim.	Centi.s	Milim.s	Canas.	Palmos	Cuarto	Mil.s	Lbrs.	Kilgs.	Gramos	Kilgs.	Arrobs.	Libras.	Onzas.	Mil.s
1	1	5	6	4	1	0	5	46	1	0	407	1	0	2	5	484
2	3	1	2	8	2	1	2	92	2	0	814	2	0	4	0	968
3	4	6	9	2	3	1	7	38	3	1	221	3	1	7	4	452
4	6	2	5	6	4	2	4	184	4	1	628	4	0	9	9	936
5	7	8	2	0	5	3	1	234	5	2	035	5	0	12	3	420
6	9	3	8	4	6	3	6	276	6	2	442	6	0	4	8	904
7	10	9	4	8	7	4	3	322	7	2	849	7	0	17	2	388
8	12	5	1	2	8	5	1	3680	8	3	256	8	0	19	7	872
9	14	0	7	6	9	5	6	04	9	3	663	9	1	22	1	356
10	15	6	4	0	10	6	3	060	10	4	070	10	0	24	6	840
20	31	2	8	0	2	12	6	1200	20	8	280	20	1	24		680
30	46	9	2	0	3	19	1	1800	30	12	20	30	2	23	8	520
40	62	5	6	0	4	25	4	2400	40	16	140	40	3	23	3	360
50	78	2	0	0	5	31	7	3000	50	20	350	50	4	22	0	200
100	156	4	0	0	10	63	7	2000	100	40	700	100	9	20	8	400
500	782	0	0	0	50	39	5	2000	500	203	500	500	49	3	6	000
Mil	1564	0	0	0	Mil	639	3	0000	Mil	407	000	Mil	98	7	0	000

De cuartines vino a litros

De litros a cuartines vino

De cuartines aguardte. a litros

De litros a cuartines aguardte.

Cuartines	LITROS				Litro.	Cuart.	Cuart.	Cuartas	Mil.s de cta	Cuartines.	LITROS			Litro.	Cuart.s	Libras.	Milési.
	Litros.	Decil.s	Centi.s	Milim.s							Litros.	Decil.s	Centil.s				
1	26	6	7		1	0	0	0	974	1	26	2	4	1	0	2	438
2	52	3	5	2	2	0	0	1	949	2	52	4	8	2	0	4	878
3	80	0	2	8	3	0	0	2	924	3	78	7	2	3	0	7	317
4	106	7	0	4	4	0	0	3	898	4	104	9	6	4	0	9	756
5	133	3	8	0	5	0	0	0	873	5	131	2	0	5	0	12	195
6	160	0	5	6	6	0	1	1	848	6	157	4	4	6	0	14	634
7	186	7	3	2	7	0	1	2	822	7	183	6	8	7	0	17	073
8	213	4	0	8	8	0	1	3	797	8	209	9	2	8	0	9	512
9	240	0	8	4	9	0	2	0	772	9	236	4	6	9	0	21	951
10	266	7	6	0	10	0	2	1	746	10	262	8	0	10	0	24	390
20	533	5	2	0	20	0	4	3	493	20	524	1	0	20	0	48	780
30	800	2	8	0	30	1	0	3	240	30	787	2	0	30	1	9	170
40	1067	0	4	0	40	1	3	0	986	40	1049	6	0	40	1	33	560
50	1333	8	0	0	50	7	5	2	733	50	1312	0	0	50	1	57	950
100	2667	6	0	0	100	3	4	3	465	100	2624	0	0	100	3	5	900
500	13338	0	0	0	500	18	4	3	325	500	13120	0	0	500	19	3	500
Mil	26676	0	0	0	Mil	37	3	0	650	Mil	26240	0	0	Mil	38	7	000

Almacenes san José. — Cobre polvos última novedad.



JUICIO DEL AÑO

El Señor de Cielo y Tierra
os preserve de pecar:

Año Nuevo va á empezar
y paz deseo; no guerra.

Ya sabeis soy *legendario*
y *antiguo* en decir *verdades*:
y es que las *antigüedades*
van bien en un *Calendario*.

Por eso es mi ley ambigüa
y mi *creencia* es eterna:
escribir á la Moderna
pero pensando á la antigua.

Yo creo á los sabios duchos
aunque los tengan por locos:—
—Valen más los muchos *pocos*
lector, que los pocos *muchos*.

Y yo siguiendo el consejo
que á un viejo sabio escuché,
lo que de mozo olvidé
lo voy recordando viejo,

Sabeis porqué? No os asombre,
pues conoceis mi cariño:
el hombre se vuelve un niño,
y el niño se vuelve un hombre.

Porque en nuestra juventud
malogramos y no *ahorramos*:
en la *cuna* despertamos
parodia de un *ataud*.

Y ¡ay! del que vive sin fé
y sin esperanza en Dios:

¡Jesús! no me olvideis Vos,
que yo no os olvidaré.

En fin: sed buenos, lectores!
que la ternura del Cielo
nos dará dulce consuelo,
y amor, pájaros y flores.

El que hizo la mar brotar
de la *nada* en un momento:
El que nos dió el pensamiento
más inmenso que la mar.
El que hizo el Sol esplendente
y los prados hermosísimos,
y los acentos dulcísimos
de las aves y la fuente.
El que hizo la inmensidad
y el ouro azul de los cielos
prometiéndonos consuelos
por toda una eternidad.

El será... si en *El* creemos,
y tan sólo en *El* pensamos
nuestro *Bien* cuando muramos:
nuestro *Amor* cuando recemos.

Por eso este *Año* glorioso
será por Dios bendecido:
Pedidle, y enternecido
se os mostrará, y generoso.

De Jesús la fiel *historia*
repaad cada momento:
El que creó el pensamiento
bien pudo crear la *Gloria*.

Almacenes san José.—Trajes propios de la estación.

ENERO 31 días.—1916.

Mes consagrado al niño Jesús.

Días.		SOL.		LUNA	
		Sale. Pón.		Sale. Pónese	
		h. m.	h. m.	h. m.	h. m.
1	sáb. ✠ <i>La Circuncisión del Señor</i> , stos. Fulgencio obispo y Justino y santa Martina virgen.—I. P.	7 10	4 36	3 31	1 38
2	Do n. <i>El Dulce Nombre de Jesús</i> , y santos Macario, Isidoro de Antioquía ob., Narciso y Marcelino.	7 10	4 37	4 47	1 53
3	lun. santa Genoveva y santos Daniel mr., Antero y Atanasio.	7 10	4 33	6 2	2 51
4	mar. santos Aquilino martir, Tito ob. y Gregorio.	7 10	4 39	7 9	4 2
5	mier santos Telesforo y Eduardo rey y stas. Apolinaria virgen y Emiliana. ● <i>Nueva a h. 45 m. en Capricornio.</i> —Tiempo despejado y frío, dominando los vientos del O.	7 10	4 40	8 4	5 21
6	juev ✠ <i>La Adoración de los santos Reyes</i> Melchor, Gaspar y Baltasar y san Meliano.—I. P.	7 10	4 41	8 48	6 42
7	vier santos Julián, Félix, Raimundo de Peñafort y Teodoro.— <i>Se abren las velaciones.</i>	7 10	4 41	9 24	8 2
8	sáb. stos. Luciano po. y Máximo ob. y sta. Gúdula.	7 10	4 42	9 50	9 15
9	Dom. stos. Julian mr., Marcelino y santa Basilia.	7 10	4 43	10 15	10 25
10	lun. santos Juan Bueno y Gonzalo de Amaraute.	7 10	4 43	10 40	11 30
11	mar. stos. Higinio, Teodosio, Salvio y Anastasio.	7 9	4 45	11 2	»
12	mier. santos Benito, Victoriano y Arcadio. ☾ <i>Crecente a 3 h. 38 m. en Géminis.</i> —Continuarán reinando los vientos del O y SO. húmedos y tibios con frecuencia torraescos.	7 9	4 46	11 24	12 36
13	juev. stos. Gumersindo y Leoncio y sta. Verónica.	7 9	4 48	11 54	1 41
14	vier. san Hilario y el beato Bernardo de Corleón.	7 9	4 49	12 24	2 45
15	sáb. santos Pablo, Mauro y Benito obispo.	7 8	4 50	1 2	3 45
16	Dom. santo Honorato, Fulgencio, Marcelo y Ticiano y sta. Priscila v. g.	7 8	4 51	1 43	4 45
17	lun. s. Antonio ab., <i>Patrón de Mahón y Ciudadela.</i>	7 7	4 52	2 32	5 40
18	mar. La Catedral de S. Pedro en Roma y sta. Prisca.	7 7	4 53	3 29	6 25
19	mier. stos. Canuto, Mario y santa Marta.	7 6	4 54	4 29	7 6
20	juev. san Sebastián mártir, <i>Patrón de Palma</i> , san Fabian papa y santa Felisa vg. ☽ <i>Llena a h. 2 m. en Cáncer.</i> —Variable; vientos del NE al NO con lluvias, nieves y granizos.	7 6	4 55	5 31	7 40
21	vier. sta. Ines virgen y s. Eulogio.— <i>Sol en Acuario</i>	7 5	4 53	5 35	8 11
22	sáb. santos Anastasio y Vicente mártires.	7 5	4 58	7 31	8 35
23	Dom. stos. Ildefonso arz. de Toledo y Raimundo cf.	7 4	4 59	8 42	8 58
24	lun. N.ª S.ª de la Paz y stos. Timoteo y Feliciano.	7 4	5 0	9 46	9 20
25	mar. La Conversión de san Pablo ap. y del beato Raimundo Lulio y santos Sabino y Donato.	7 3	5 1	10 52	9 48
26	mier. san Policarpo obispo y santa Paula virgen.	7 2	5 2	»	10 7
27	juev. s. Juan Crisóstomo y stas. Angela y Eulalia.	7 1	5 3	12 11	10 32
28	vier. santos Julián, Cirilo y Torso y santa Inés. ☾ <i>Menguante a 0 h. 3 m. en Escorpio.</i> —Tiempo húmedo y frío, con nublados y nieblas y después torraescas.	7 1	5 5	1 14	11 5
29	sáb. stos. Francisco de Sales, Valero, Quirico y santa Julita	7 0	5 6	2 26	11 45
30	Dom. sta. Martina y stos. Hipólito y Félix papa.	6 59	5 7	3 40	12 35
31	lun. santos Pedro Nolasco confesor, Julio puro. y santa Marcela virgen.	6 58	5 8	4 50	1 37

Sírvase V. leer los consejos anotados al pie de cada hoja de mes.

Días.

FEBRERO 29 días.—1916.

Mes consagrado á la P. de la Virgen.

	SOL.		LUNA.	
	Sale.	Pón.	Sale.	Renese
	h. m.	h. m.	h. m.	h. m.
2 mar. stos. Ignacio, Severo, Pablo y santa Brígida.	6 57	5 9	5 49m	2 51r
3 miér. La Purificación d. N.ª Sra y sta. Feliciano.	6 56	5 10	6 38	4 10
4 juev. san Blas y el beato Nicolás Longobardi.	6 55	5 12	7 16	5 30
5 ● Nueva a 16 h. 0 m. en Acuario.—Vientos varia- bles, nublados, lluvias y ambiente templado.				
6 vier. ss. Andrés Corsino, Jose Leonisa y Gilberto.	6 54	5 13	7 48	6 49m
7 sáb. stas. Agueda y Calamanda vrgs. y s. Albino.	6 53	5 14	8 15	8 2
8 dom. sta. Dorotea vrg. y stos. Teófilo y Saturnino	6 52	5 15	8 40	9 12
9 lun. stos. Romualdo, Ricardo y sta. Juliana vrg.	6 51	5 16	9 4	10 20
10 mar. Stos. Dionisio, Emiliano, Juan de Mata fun- dador, Lucio y Ciríaco.	6 50	5 18	9 28	11 26
11 miér. santa Apolonia virgen y san Donato	6 49	5 19	9 54	"
12 ju. v. stas. Escolástica y Sotera vrgs. y san Jacinto.	6 48	5 20	10 24	12 32m
13 ● creciente a 22 h. 20 m. en Tauro — Vientos fuertes del NE secos, recrudesciendo el temporal.				
14 vier. Aparición de la Inmaculada en Lourdes, los siervos de María y san Saturnino mart. r.	6 47	5 21	10 59	1 35
15 sáb. santa Eulalia y san Damían.	6 45	5 22	11 39	2 40
16 Dom. santa Catalina de Ricci y santos Benigno y Marcelo.	6 44	5 23	12 26r	3 32
17 lun. san Valentín mártir, el beato Juan Bautista de la Concepción y san Vidal.	6 43	5 25	1 19	4 20
18 mar. stos. Severo pbro., Cástulo y Lucio m. rtires.	6 42	5 26	2 1	5 4
19 miér. sts. Elías, Isaías, Jeremías, Julian y Samuel	6 41	5 27	3 20	6 40
20 juev. santos Alejo confesor y Julián de Capadocia.	6 39	5 28	4 24	6 13
21 vier. stos. Simeón ob., Máximo, Claudio y Eladio.	6 38	5 29	5 28	6 40
22 sáb. stos. Alvaro, Conrado y Gabino.	6 37	5 30	6 33r	7 4
23 Sol en Piscis.				
24 ● Llena a 2 h. 29 m. en Leo.—Tiempo nublado, hú- medo, lluvioso y chubascoso.				
25 Dom. de Septuagésima.—santos León y Eleuterio obispo y santa Irene.—Anima. I P	6 36	5 31	7 39	7 27
26 lun. santos Maximiano y Felix obispos y Ovidio.	6 34	5 33	8 44	7 50
27 mar. La Catedral de san Pedro y santos Pascasio y Austión.	6 33	5 34	9 52	8 12
28 miér. san Florancio y santas Marta vg. y mártir, Margarita y Romana.	6 31	5 35	11 3	8 38
29 juev. stos. Matias apóstol, Modesto, Sergio y san- ta Primitiva.	6 30	5 36	"	9 8
30 vier. santos Cesáreo, y Valero confesores, Serapio y Donato.	6 28	5 37	12 16m	9 45
31 sáb. santos Alejandro, Fortunato martir, Andrés y Víctor.	6 27	5 38	1 30	10 30
● menguante a 9 h. 24 m. en Sagitario — Domina- rán los vientos del SO inclinándose al O. los días en que soplen con mas violencia; muy variable.				
27 Dom. de Sexagésima.—santos Baldomero confesor, Leandro y Lázaro abogado de las quemaduras. —Indulgencia Plenaria.	6 25	5 39	2 38	11 28
28 lun. santos Basilio y Procopio confesores	6 24	5 40	3 35	12 33r
29 mar. santos Macario, Justo, Rafino y Teófile már- tires.	6 24	5 40	4 30	1 47

Si quiere V. poseer la mejor máquina de coser, adquiera la marca

Pfaff ó Ancora. Es más rápida, ligera y silenciosa que las otras.

Mes consagrado al Patriarca S. José.

Días		SOL		LUNA	
		Saló	Pón	Saló	Pón
		h. m.	h. m.	h. m.	h. m.
1	mier. El sto. Angel de la Guarda v s. Rosendo ob.	6 22	5 41	5 11M	3 57
2	juev. santos Simplicio y Pablo y sta. Jenara.	6 21	5 42	5 45	4 23
3	vier. santos Emeterio v Celedonio mrs. marino y Ticiado y santa Cunegunda.	6 20	5 43	7 13	5 37
4	sáb stos. Casimiro, Cayo y Lucio.	6 18	5 45	6 40	6 47M
	● Nueva a 3 h. 18 m. en Piscis.—Vientos suaves del SO.				
5	Dom de Quincuagésima (Carnaval).—ss. Eusebio, Teófilo y Adrian.—I. P.	6 17	5 46	7 5	7 58
6	lun. stos. Victor, Victorino y Cirilo.	6 15	5 47	7 28	9 6
7	mar. santo Tomás de Aquino cfr. y sta Perpetua.—Se cierran las velaciones.	6 14	5 48	7 54	10 14
8	mier de Ceniza.—Stos. Juan de Dios Cirilo, Urbano y Felix.—I. P.—Ayuno con abstinencia	6 12	5 49	8 22	11 19
9	juev. stas. Francisca y Catalina de Bolonia.—I. P.—Ay.	6 10	5 50	8 56	2
10	vier. ss. Crescencio y Alejandro.—I. P.—Ay con abs.	6 9	5 51	9 34	12 22M
11	sáb. stas. Eulogio, Constantino y Fermín.—I. P.—Ay.	6 7	5 52	10 20	1 21
	● Creciente a 18 h. 38 m. en Géminis — las despejados y secos.				
12	Dom. I de Cuaresma. (Cuadragésima) —san Gregorio el Magno y N. S. de la Misericordia —I. P.	6 6	5 53	11 10	2 14
13	lun. san Leandro arz. y sta. Cristina.—I. P.—Ay.	6 4	5 54	12 7	2 59
14	mar. sta Matilde reina.—I. P.—Anima—Ayuno.	6 3	5 55	1 7	3 39
15	mier. ss. Melitón y Raimundo.—Tempora.—I. P.—Ay.	6 1	5 56	2 10	4 12
16	juev ss. Agapito y Julia mart r.—I. P.—Ayuno.	5 59	5 5	3 4	4 40
17	vier. s. Patricio.—Tempora.—I. P.—Ay con abst.	5 5	5 58	4 20	5 6
18	sáb. san Gabriel arcángel.—Temp.—I. P.—Ayuno.	5 50	5 59	5 24	5 29
19	Dom. II de Cuaresma.— Solemne Conmemoración del Patriarca San José —Indulgencia Plenaria a	5 52	6 0	6 30M	5 52
	● Llena a 17 h. 27 m. en Virgo —Vientos bonniebles generalmente secos y algunos días nublado.				
20	lun. santa Eufemia y san Ambrosio.—I. P.—Ay.	5 53	6 1	7 39	6 16
	Sol en Aries —PRIMAVERA.				
21	mar. ss Benito abad y Filemón.—I. P.—Ayuno.	5 51	6 2	8 52	6 42
22	mier. Santos Basilio y Saturnino.—I. P.—Ay.	5 50	6 3	10 5	7 10
23	juev stos. Fidel, Victoriano y Toribio.—I. P.—Ay.	5 48	6 4	11 16	7 46
24	vier stos Agapito y Simón.—I. P.—Ay. con abst.	5 47	6 5		8 29
25	sáb La Anunciación de Nuestra Señora y Encarnación del Hijo de Dios.—Anima.—I. P.—Ay.	5 45	6 6	12 30M	9 22
26	Dom III de Cuaresma —santos Braulio, Teodosio y Teodoro y santa Eugenia.—Anima.—I. P.	5 43	6 7	1 33	10 26
	● Menguante a 16 h. 27 m. en Capricornio. Tiempo muy encapotado húmedo y lluvioso; los vientos del S. aunque no de mal temple arreciaran en fuerza.				
27	lun. stos. Ruperto y Alejandro.—I. P.—Ay.	5 42	6 8	2 28	11 36
28	mar. stos. Doroteo y Sixto III p.—I. P.—Ay.	5 40	6 9	3 10	12 51M
29	mier. ss Jonás, Pastor y Eustasio.—I. P.—Ay.	5 39	6 10	3 45	2 6
30	juev. santos Juan Climaco abad, Régulo y Víctor.—I. P.—Ayuno.	5 37	6 11	4 14	3 20
31	vier. santa Balbina v santos Amadeo y Amós.—I. P.—Ayuno con abstinencia.	5 35	6 12	4 41	4 50

Si V se provee para pianos y máquinas de coser v calceta de la Antigua casa Banqué Colón 24, Palma, quedará siempre satisfecho.

Mes de Dolores y Soledad de la Virgen

1
2
3
4
5
6
7
8
9
10
11
12
13
14
15
16
17
18
19
20
21
22
23
24
25
26
27
28
29
30

SOL.		LUNA.	
Sale	Pon.	Sale.	Pónest.
h. m	h. m	b. m.	h. m.
5 34	6 13	5 5M	5 39T
5 32	6 14	5 29	6 47N
5 31	6 15	5 55	7 55
5 29	6 16	6 22	9 1
5 27	6 17	6 53	10 7
5 26	6 18	7 30	11 8
5 24	6 19	8 13	
5 23	6 20	8 58	12 3M
5 21	6 21	9 57	12 52
5 20	6 22	10 55	1 34
5 18	6 23	11 56	2 10
5 17	6 24	12 59	2 49
5 15	6 25	2 3	3 6
5 13	6 26	3 7	3 30
5 12	6 27	4 13	3 54
5 10	6 28	5 20	4 16
5 9	6 29	6 31	4 42
5 8	6 30	7 47M	5 10
5 6	6 31	9 3	5 43
5 5	6 32	10 17	6 25
5 3	6 33	11 25	7 15
5 2	6 34		8 18
5 1	6 35	12 22M	9 28
4 59	6 36	1 10	10 43
4 54	6 37	1 48	11 57
4 57	6 38	2 17	1 10T
4 55	6 39	2 45	2 20
4 54	6 40	3 10	3 28
4 53	6 41	3 33	4 34
4 51	6 42	3 57	5 41

sáb. sta. Teodora y san Venancio.—I. P.—Ayuno.
 Dom. IV de Cuaresma.—stos. Francisco de Paula y Abundio obispo.—Anima.—I. P.
 ● Nueva a 16 h 21 m. en Aries.—Tiempo nublado y lluvioso, de buen temple y excesiva humedad; los vientos reinarán del O. y se formarán algunas borrascas.
 lun. Stos. Benigno, Ulpiano, Ricardo y Benito de Palermo.—I. P.—Ayuno.
 mar. santos Isidoro, Ambrosio y Toribio.—I. P.—Ay.
 miér. Santos Vicente Ferrer y Zenón y stas. Emilia e Irene.—I. P.—Ayuno.
 juev. santos Celestino, Guillermo, Marcelino y Urano.—I. P.—Ayuno.
 vier. ss. Epifanio, Donato y Rufino.—I. P.—Ay. con abs.
 sáb. ss. Dionisio, Alberto y sta. Máxima.—I. P.—Ay.
 Dom. de Pasión.—stas. María Cleofe y Casilda.—I. P.
 lun. Santos Daniel y Ezequiel profetas.—I. P.—Ay.
 ☾ Creciente a 14 h. 36 m. en Cancer.—Variable; algunas tronadas.
 mar. Stos. León papa, Felipe é Isaac.—I. P.—Ay.
 miér. ss. Damían, Victor y sta. Bibiana.—I. P.—Ay.
 juev. ss. Hermenegildo y Justino.—I. P.—Ay.
 vier. de Dolores.—santos Tiburcio, Valeriano y Abundio.—Anima.—I. P.—Ay con abstinencia.
 sáb. sta. Basilisa y s. Máximo.—Anima.—I. P.—Ay.
 Dom. de Ramos.—sta. Engracia y s. Cremencio.—I. P.
 lun. stos Aniceto y Esteban.—I. P.—Ayuno.
 mar. santos Andrés y Toribio.—I. P.—Ayuno.
 ☽ Llena a 5 h. 8 m. en Libra.—Nublados, con aparato de tormentas; continuarán las lluvias tempestuosas y algunas granizadas; mucha humedad.
 mier. Stos. Dionisio y Jorge.—I. P.—Ay. con abst.
 juev. Santo.—san Marcelino.—I. P.—Ay. con abst.
 Sol en Tauro.
 vier. Santo.—ss. Anselmo y Silvio.—I. P.—Ay. con ab.
 sáb. Santo.—N.° S.° de las Angustias, sta. Sotera y san Cayo.—I. P.—Ayuno con abstinencia.
 Dom. Pascua de Resurrección.—san Gerardo.—I. P.
 lun. santos Gregorio ob., Leoncio y Fidel.—I. P.
 ☾ Menguante a 22 h. 33 m. en Acuario.—Reinarán los vientos del NE y NO. secos y frescos, que alejarán los nublados por algunos días; tormentas al final.
 mar. s. Marcos evangelista.—Let. mayores.—I. P.
 miér. stos. Marcelino y Cleto.—Anima.—I.
 juev. santos Toribio y Pedro Armengol.—I. P.
 vier. santos Esteban y Prudencio.—I. P.
 sáb. santos Pedro de Verona y Roberto.—I. P.
 Dom. de Cuasimodo.—sta. Catalina de Sena, y santos Amador y Lorenzo.—I. P.

Son para V. muy convenientes los consejos escritos al pie de cada hoja de mes.

MAYO 31 días.—1916

Días	Mes de María, madre del Amor Hermoso	SOL.		LUNA.	
		Sal. Pón.	Sal. Pón.	Sal. Pón.	Sal. Pón.
		h. m.	h. m.	h. m.	h. m.
1	lun. stos. Felipe y Santiago apóst. y Segismundo. <i>Se abren las velaciones.</i>	4 50	6 43	4 23M	6 48T
2	mar. santos Anastasio y Félix. ● Nueva a 5 h 29 m en Tauro.—Vientos moderados del NE. con celo muy variable, se formarán algunos nublados tempestuosos con bruscas alternativas.	4 49	6 44	4 52	7 53P
3	mier. Invención de la santa Cruz y san Alejandro.	4 48	6 45	5 28	8 55
4	juev santos Paulino y Ciriaco y santa Mónica.	4 45	6 46	6 8	9 53
5	vier. La Conversión de s. Agustín y s. Pio V papa	4 45	6 46	6 55	10 45
6	sáb. SAN JUAN ANTE-PORTAM-LATINAM.	4 44	6 47	7 47	11 30
7	Dom santos Augusto, Benedicto y Estanislao.	4 43	6 48	8 45	"
8	lun. La Aparición de san Miguel Arcángel.	4 42	6 49	9 45	12 7M
9	mar. santos Gregorio Nazianceno ob. y Lucas.	4 41	6 50	10 47	12 40
10	mier. Fiesta solemne de S. José y san Antonino. ☾ Creciente a 8 h. 47 m. en Leo.—Tiempo variable y desigual.	4 40	6 51	11 49	1 7
11	juev. santos Florencio y Anastasio.	4 39	6 52	12 52T	1 32
12	vier. santos Epifanio y Domingo de la Calzada.	4 38	6 53	1 54	1 54
13	sáb. Ntra. S ^a . de los Mártires y s. Pedro Regalado.	4 37	6 54	3 0	2 17
14	Dom. san Bonifacio mártir y santa Justa.	4 36	6 55	4 9	2 41
15	lun. santos Isidro labrador, Torcuato y Simplicio.	4 35	6 56	5 22	3 7
16	mar. santos Juan Nepomuceno y Honorato.	4 34	6 57	6 38	3 38
17	mier. s. Pascual Bailón, Bruno, Aquilino y Victor. ☉ Llena a 14 h. 11 m. en Escorpio.—Comenzará a sentirse algún calor, tiempo claro y vientos poco estables; se formarán nublados y descargarán chubascos.	4 33	6 58	7 55P	4 18
18	juev. san Felix y santa Emerenciana.	4 32	6 59	9 8	5 3
19	vier. san Pedro Celestino y santa Ciriaca.	4 31	7 0	10 12	6 4
20	sáb stos. Bernardino de Sena y Anastasio.	4 30	7 1	11 4	7 13
21	Dom. stos Victorio, Secundino y Sinesio. <i>Sol en Géminis.</i>	4 30	7 1	11 46	8 30
22	lun stas. Rita de Casia y Elena y san Rufino.	4 29	7 2	"	9 45
23	mar. ss. Basilio y Epifanio y N. ^a S. ^a del Mil gro.	4 28	7 3	12 20M	11 1
24	mier san Torcuato y sta. Susana vg. y mr. ☾ Menguante a 5 h. 16 m. en Piscis.—Tiempo algo revuelto y variable; los vientos del NE. traerán nublados con chaparradas de tormenta.	4 28	7 4	12 47	12 12T
25	juev. ss. Gregorio y Dionisio y sta. M. ^a Magdalena.	4 27	7 5	1 13	1 21
26	vier. san Felipe Neri.	4 26	7 6	1 36	2 28
27	sáb. san Juan papa y santa Restituta.	4 26	7 7	2 1	3 34
28	Dom. ss. Justo, Luciano, Eladio, Germán y Emilio.	4 25	7 7	2 26	4 39
29	lun. santa Teodosia y san Restituto.— <i>Letanías menores.—I. P.</i>	4 25	7 8	2 54	5 44
30	mar. stos. Fernando rey de España, Gabino y Basilio.— <i>Letanías menores.—I. P.</i>	4 24	7 9	3 27	6 45
31	mier. sta. Petronila vg. y stos. Pascasio y Crescencio.— <i>Letanías menores.—I. P.</i> ● Nueva a 1: h 37 m en Géminis.—Seguirá tiempo revuelto, generalmente con abundantes nublados que tomarán a veces carácter de tormenta.	4 24	7 9	4 6	7 45P

Con la nueva máquina de coser y bordar marca Pfaff ó Ancora pueden remendar medias y calcetines. Antigua casa Banqué—Colón 34.

JUNIO 30 días. — 1916

SOL

LUNA

**Mes consagrado al Smo. Sacramento
y al S. Corazón de Jesús**

Días		Sale.		Pón.		Sale.		Pón. ss.		
		h.	m.	h.	m.	h.	m.	h.	m.	
1	juev. ✠ <i>La Ascensión del Señor</i> y s. iñigo. — I. P.	4	23	7	10	4	10	8	40	
2	vier santos Marcelino Pedro. Erasmo y Nicolás.	4	23	7	11	5	40	9	36	
3	sáb. stas Paula virgen y Clotilde reina y s. Ovidio.	4	23	7	12	6	38	10	6	
4	Dom santos Francisco Caracciolo fdr. y Quirico.	4	22	7	12	7	36	10	40	
5	lun. ss. Bonifacio, Doroteo y Faustino márt.	4	22	7	13	8	36	11	8	
6	mar. ss Norberto ob., Fel pe diac y Gonzalo.	4	21	7	14	9	37	11	34	
7	mier s. Roberto y el Triu fo de s. Pablo ob.	4	21	7	14	10	38	11	58	
8	juev santos Medardo obispo y Maximiano.	4	21	7	15	11	40			
	☾ <i>Creciente a 23 h. 53 m. en Virgo</i> — Los vientos fríos y se os d-l NO. y N. serán de sa o ados por o r os n. a s gradables del NE; cie o claro o con escasos nublados.									
9	vier stos Pr mo y Feliciano márt. y Ricardo ob.	4	21	7	15	12	44	12	19	
10	sáb. stos. Rest tuto y Ciriaco — I. P. — <i>Ay. con abs.</i>	4	21	7	15	1	49	12	40	
11	Dom <i>Pascu de Pentecostes</i> — I. P.	4	21	7	15	2	58	1	6	
12	lan. Sant s Nazario y Onofre. — I. P.	4	20	7	17	4	12	1	33	
13	mar san ANTONIO de Padua, san Luciano y santa Aquilina — I. P.	4	20	7	17	5	28	2	7	
14	mier santos Basilio y Rufino — <i>Témpora.</i> — I. P. — <i>Ay.</i>	4	20	7	18	6	43	2	50	
15	juev san Modesto y sta Crescencia. — <i>Anima.</i> — I. P.	4	20	7	18	7	54	3	43	
	☽ <i>Llena a 1 h 32 m. en Sagitario.</i> — Continuará el buen tiempo; el cielo se presentará de ordinario despejado o con pocas nubes; vientos suaves del SO. y S									
16	vier ss Quirico y Aureliano. — <i>Témpora.</i> — I. P. — <i>Ay.</i>	4	20	7	19	8	33	4	50	
17	sáb. sta. Teresa reina. — <i>Témpora.</i> — <i>Anima.</i> — I. P. — <i>Ay.</i>	4	20	7	19	9	40	6	5	
18	Dom. La Santísima Trinidad y san Marco ar.	4	21	7	19	10	18	7	25	
19	lan ss. Gervasio, Protasio, Bonifacio y Lamberto.	4	21	7	19	10	50	8	43	
20	mar ss. Silverio papa y Macario y sta Florentina.	4	21	7	20	11	16	10	0	
21	mier. stos. Luis Gonzaga, Raimundo ob., Eusebio y santa Demetria	4	21	7	20	11	40	11	10	
	☼ <i>Sol en Cancer.</i> — VERANO.									
22	juev. ✠ <i>SS Corpus Christi.</i> — ss. Paulino y Albano,	4	21	7	20			12	18	
	☾ <i>Menguante a 13 h 16 m. en Piscis.</i> — Com naran de c nti u los vientos d l E con tiem o de rej do, apac le y cauroso; en alg las zonas habra tro a as									
23	vier. stos. Juan Zenón y Felix y santa Agripina	4	21	7	20	12	54	1	26	
24	sáb. La Natividad de san Juan Bautista y santos Fausto, encio Fel min y Ciriaco.	4	22	7	20	13	30	2	32	
25	Dom. stos Guillermo cfr y Eloy y sta. Lucia.	4	22	7	21	12	58	3	38	
26	lan ss. Juan y Pablo márt., Pelayo y Virgilio ob.	4	22	7	21	1	30	4	40	
27	mar. ss. Zolito, Ladislao, Crescente y Altelmo.	4	23	7	21	2	5	5	40	
28	mier santos Paulo y Benigno — <i>Ay con abst.</i>	4	23	7	21	2	48	6	35	
29	juev ✠ <i>Santos Pedro y Pablo</i> apóstoles Marcelo, Anastasio y santa Benedic a	4	24	7	21	3	36	7	25	
30	vier. El Sagr do Corazón de Jesús, san Marcial mártir y La Comemoración de Santiago a ost	4	24	7	20	4	30	8	6	
	☽ <i>Nueva a 1 h. 43 m. en Cancer</i> — Apretarán los calores h sta producirse una perturbación atmosférica con torbellinos de viento, nublados y lluvias.									

No es cierto que la Antigua casa Banegas haya mudado su domicilio de la calle Colón 34. Ojo pues uno dejarse engañar!!

JULIO 31 dias.—1916.

**Mes consagrado a la Preciosa
Sangre de N. S. Jesucristo**

Dias.	SOL		LUNA			
	Sale	Pón.	Sale.	Póese		
	h. m.	h. m.	h. m.	h. m.		
1	sáb.	La Preciosa Sangre de Nuestro Señor Jesucristo. y stos. Casto, Martin obispo, Secundino y Galo obispo y santa Leonor.	4 24	7 20	5 29 ^m	8 42 ^m
2	Dom.	La Visitación de Nuestra Señora y santos Otón, Longinos y Simeón martir.	4 25	7 20	6 29	9 12
3	lun	El beato Raimundo Lulio y santos Trifón, Jacinto, Eliodoro y Eulogio	4 25	7 20	7 30	9 36
4	mar.	santos Laureano, Flaviano y Teodoro.	4 26	7 20	8 31	10 0
5	miér.	san Miguel de los Santos y sta. Filomena.	4 27	7 20	9 32	10 24
6	juev	santas Dominica y Lucía vírgenes y santos Isaias y Rómulo.	4 27	7 19	10 34	10 45
7	vier.	stos. Claudio y Fermín y el beato Lorenzo.	4 28	7 1	11 38	11 8
8	sáb.	sta. Isabel reina de Portugal y santos Auspicio ob. y Procopio. ☽ <i>Creciente a 11 h. 55 m. en Libra.</i> —Vientos del O. húmedos y calientes.	4 28	7 19	12 42	11 33
9	Dom.	stos. Cirilo ob., Alejandro y sta. Anatolia.	4 29	7 19	1 52	
10	lun.	san Cristóbal y santas Amalia, Segunda y Rufina.	4 30	7 18	3 5	12 4 ^m
11	mar.	santos Pio I papa, Abundio, Juan obispo y Marciano mr.	4 30	7 18	4 18	12 40
12	miér.	santos Juan Gualberto, ab. y conf., Felix y santa Marciana virgen.	4 31	7 17	5 30	1 25
13	juev.	ss. Anacleto, Eugenio y Serapión martir.	4 32	7 17	6 35	2 25
14	vier.	ss. Buenaventura, Jenaro Justo y Marcelino.	4 32	7 16	7 28	3 35
15	sáb.	stos. Enrique emperador y Camilo de Lelis. ☽ <i>Llena a 4 h. 4 m. en Capricornio.</i> —Calores fatigosos.	4 33	7 16	8 10 ^m	4 54
16	Dom.	Nuestra Señora del Cármen, el Triunfo de la Santa Cruz y santos Fausto y valentín ob.	4 33	7 15	8 46	6 14
17	lun.	ss. Alejo, León IV y Jacinto y sta. Marcelina.	4 35	7 15	9 16	7 35
18	mar.	santas Sinforosa mr., Marina y santos Emilianio mr. y Federico.	4 35	7 14	9 43	8 50
19	mier.	san Vicente de Paul y santas Justa y Rufina.	4 36	7 13	10 8	10 5
20	juev.	santas Margarita y Severa mtr. y san Elias.	4 37	7 13	10 34	11 12
21	vier.	stas. Praxedes vrg. y Julia y s. Feliciano. ☽ <i>Menguante a 23 h. 33 m. en aries</i> —Buen tiempo.	4 38	7 12	11 0	12 21 ^m
22	sáb.	sta. María Magdalena y stos. Teófilo y Cirilo.	4 39	7 11	11 30	1 27
23	Dom.	santos Apolinar y Liborio y santa Brigida. <i>Sol en Leo.</i> —CANICULA.	4 40	7 10		2 33
24	lun.	santa Cristina vg. y stos. Victor y Francisco Solano cfr.— <i>Ayuno sin abstinencia</i>	4 40	7 10	12 5 ^m	3 34
25	mar	☩ S. Jaime apóstol. patrón de España, san Cristóbal mr. y santa Valeriana.	4 41	7 9	12 46	4 30
26	mier.	santa Ana, madre de Nuestra Señora.	4 42	7 8	1 32	5 20
27	juev.	santos Pantaleon y Mauro y santa Juliana.	4 43	7 7	2 25	6 5
28	vier.	LA BEATA CATALINA TOMAS virgen y santos Victor, Nazario, Celso, Eladio mtrs. e Inocencio.	4 44	7 6	3 22	6 41
29	sáb	santas Marta, Serafina y Beatriz vírgenes.	4 45	7 5	4 22	7 15
30	Dom.	santos Abdon, Senen, Teodomiro y Rufino. ☽ <i>Nueva a 2 h. 15 m. en Leo.</i> —Tiempo apacible.	4 46	7 4	5 24	7 42 ^m
31	lun.	santos Ignacio de Lovola y Fausto.	4 47	7 3	6 25	8 8

La Antigua Casa Banque vende las célebres maquinas Pfaff y Ancora los incomparables pianos Chassaigne Freres y bicicletas Ancora.

AGOSTO 31 dias.—1916

Mes consagrado al Corazon de Maria.

Das.		SOL.		LUNA.	
		Sale.	Pón	Sale	Pónese.
		h. m	n. m	h. m.	h. m
1	mar. santos Pedro Advíncula, Nemesio y Nuestra S. ^a de la Esperanza — <i>Jubileo de la Porciúncula.</i>	4 48	7 2	7 26m	8 30m
2	miér. Ntra. Sra. de los Angeles y santos Pedro ob. y Máximo	4 48	7 1	8 28	8 50
3	juev. La Invención de san Estéban y san Eufronio.	4 49	7 0	9 29	9 14
4	vier. santos Domingo de Guzmán fundador, Eleuterio y santa Perpetua.	4 50	6 59	10 32	9 38
5	sáb. Nuestra Señora de las Nieves y s. Emigdio.	4 51	6 58	11 40	10 4
6	Dom. La Transfiguración del Señor y santos Justo y Pastor mártires.	4 52	6 57	12 50	10 37
	☾ <i>Creciente a 21 h. 6 m. en Escorpio.</i> —Tiempo cauroso.				
7	lun. santos Cayetano fdr. y Alberto de Sicilia.	4 53	6 56	2 0	11 20
8	mar. stos. Emiliano ob. y cfr., Ciriaco y Marino.	4 54	6 54	3 12	"
9	miér. santos Román y Marciano mártires.	4 55	6 53	4 18	12 10m
10	juev. san Lorenzo martir.	4 56	6 52	5 14	1 12
11	vier. s. Tiburcio y stas. Filomena vg. y Susana.	4 57	6 51	6 2	2 26
12	sáb. santas Clara virgen, Hilaria y san Eusebio.	4 58	6 49	6 40	3 46
13	Dom. stos. Casiano é Hipólito y santa Elena.	4 59	6 48	7 14	5 5
	☀ <i>Llena a 12 h. 0 m. en Acuario.</i> —Calores sofocantes				
14	lun. san Eusebio y sta. Anastasia.— <i>Ay. con abstin.</i>	5 0	6 47	7 42m	6 25
15	mar. ✠ <i>La Asunción de Nuestra Señora.</i>	5 1	6 45	8 8	7 40
16	miér. santos Joaquín padre de Ntra. Sra., Roque cfr. y Jacinto y santa Serena.	5 1	6 44	8 35	8 51
17	juev. santos Jacinto y Paulo y santa Juliana.	5 2	6 43	9 0	10 5
18	vier. sta. Clara de Monte Falcó y san Leonardo.	5 3	6 41	9 30	11 16
19	sáb. stos. Magin mr., Mariano ermitaño, Rufino y santa Tecla virgen.	5 4	6 40	10 5	12 20m
20	Dom. santos Bernardo, Samuel, Lucio y Severo.	5 5	6 39	10 44	1 24
	☾ <i>Menguante a 12 h 53 m. en Tauro.</i> —Vientos moderados de temple agradable.				
21	lun. santas Juana Francisca Fremiot y Ciriaca y santos Fidel y Germán.	5 6	6 37	11 28	2 24
22	mar. santos Timoteo, Filiberto e Hipólito.	5 7	6 36	"	3 17
23	miér. El Purísimo Corazón de María, santos Felipe Benicio cfr., Donato, Valeriano y Claudio mrs.	5 8	6 34	12 20m	4 5
	<i>Sol en Virgo</i>				
24	juev. santos Bartolomé apóstol, Patricio y santa Aurea virgen.	5 9	6 33	1 14	4 18
25	vier. santos Luis rey de Francia, Ginés de Arlés y santa Patricia virgen.	5 10	6 31	2 14	5 17
26	sáb. santos Ceferino papa, Segundo y Alejandro.	5 11	6 30	3 15	5 45
27	Dom. santos José de Calasanz, Rufo abogado, Cesáreo arzo obispo y Licesio obispo.	5 12	6 28	4 16	6 10
28	lun. santos Agustin ob., Cayo, Pelayo y Moisés.	5 13	6 27	5 18	6 35
	☀ <i>Nueva a 1 h. 5 m. en Virgo.</i> —Buen tiempo.				
29	mar. La Degollación de san Juan Bautista, santa Sabina mártir y san Adolfo.	5 14	6 25	6 20	6 56m
30	miér. Nuestra Señora de la Consolación, stas. Rosa de Lima y Tecla y ss. Celedonio y Emeterio.	5 15	6 24	7 22	7 20
31	juev. santo Ramón Nonnato y Vicente.	5 16	6 22	8 25	7 44

No se le ocurra nunca adquirir plano que no sea **Chassaine Frères** Es el único que ha dado buena prueba. Antigua casa Banqué.

SEPTIEMBRE 30 dias.—1916.

Mes dedicado à san Miguel Arcangel.

Dias.		SOL.		LUNA	
		Sale	Pón.	Sale.	Pónese
		h. m.	h. m.	h. m.	h. m.
1	vier. santos Gil abad. Lupo y Augusto.	5 17	6 21	9 30 ^N	8 8 ^N
2	sáb. san Antolín martir y santa Máxima.	5 17	6 19	10 40	8 40
3	Dom. stos. Columbiano y Ladislao y sta. Serapia. <i>Sale la CANICULA.</i>	5 18	6 1	11 50	9 17
4	lun. Ntra. Sra. de la Consolación y Correa y santas Cándida, Rosa y Rosalia.	5 19	6 16	12 59	10 4
5	mar. stos. Lorenzo Justiniano, Rómulo y Urbano. ☾ <i>Creciente a 4 h. 27 m. en Sagitario.</i> —Tiempo variable	5 20	6 14	2 6	11 6
6	mier. santos Eleuterio abad, Eugenio y Patronio.	5 21	6 13	3 5	"
7	juev. santa Regina y stos Clodoaldo y Anastasio.	5 22	6 11	3 51	12 8 ^N
8	vier. La Natividad de Nuestra Señora.	5 23	6 10	4 36	1 22
9	sáb. santos Doroteo martir, Gregorio y Gorgonio.	5 24	6 8	5 10	2 40
10	Dom. san Nicolás de Tolentino confesor y santa Pulqueria	5 25	6 6	5 40	3 58
11	lun. Nuestra Señora de las Viñas, santos Jacinto, Proto y santa Teodora. ☉ <i>Llena a 20 h. 31 m. en Piscis.</i> —Nublados y amagos de tormentas	5 26	6 5	6 8	5 14
12	mar. El Dulce Nombre de María, santos Leoncio martir, Lorenzo Justiniano y Guido confesor.	5 27	6 3	6 35 ^N	6 28
13	mier. santos Felipe mr, Maudillo ob y Eulogio.	5 28	6 2	7 0	7 40
14	juev. La Exaltación de la Sta. Cruz y s Cornelio.	5 29	6 0	7 30	8 52
15	vier. Dolores gloriosos de la Virgen y santos Nicomedes mr, Valeriano y Porfirio.	5 30	5 58	8 2	10 2
16	sáb. stas. Lucía y Eufemia vg y san Cipriano.	5 30	5 57	8 40	11 9
17	Dom. La Impresión de las llagas de san Francisco.	5 31	5 55	9 22	12 12 ^N
18	lun. sto. Tomás de Villanueva arz., y santa Sofía.	5 32	5 53	10 12	1 8
19	mar. santos Genaro y Elias. ☾ <i>Menguante a 5 h. 35 m. en Géminis.</i> —Lluvias.	5 33	5 52	11 6	1 58
20	mier. santos Eustaquio y Agapito y santas Cándida y Susana virgenes.— <i>Témpora.</i> — <i>Indulgencia Plenaria.</i> — <i>Ayuno.</i>	5 34	5 50	"	2 41
21	juev. santos Mateo apóstol y Pánfilo.	5 35	5 49	12 4 ^N	3 17
22	vier santos Mauricio, Jonás, Florencio, Inocencio y Silvano.— <i>Témpora.</i> — <i>I. P.</i> — <i>Ayuno</i>	5 36	5 47	1 4	3 47
23	sáb. santos Lino y Fausto y santa Tecla virgen.— <i>Témpora.</i> — <i>I. P.</i> — <i>Ayuno.</i> <i>Sol en Libra.</i> — OTOÑO.	5 37	5 45	2 6	4 13
24	Dom. Nuestra Señora de las Mercedes y santos Gerardo obispo y Dalmacio.	5 38	5 44	3 7	4 37
25	lun. santa Maria de Cervellón, san Lope obispo y confesor y la conmemoración de san Fermín.	5 39	5 42	4 9	5 0
26	mar. santos Amancio obispo, Cipriano y Eusebio papa y santa Julia virgen.	5 40	5 40	5 12	5 23
27	mier. santos Cosme, Damián, Adolfo y Cayo. ☉ <i>Nueva a 7 h. 34 m. en Libra.</i> —Buen tiempo.	5 41	5 39	6 16	5 47
28	juev. santos Wenceslao, Marcial, Marcos y Máximo y santa Eustaquia.	5 42	5 37	7 21	6 13 ^N
29	vier. La Dedicación de san Miguel Arcángel, san Benito y Ntra. Sra. de la Peña.	5 43	5 35	8 31	6 43
30	sáb. santos Jerónimo y Gregorio y santa Sofia	5 44	5 34	9 41	7 18

Las máquinas para coser **Pfaff** y **Ancora** siempre marchan bien. Se venden á diez reales semanales. Sucursales en todos los pueblos.

OCTUBRE 31 días.—1916.

Días.

Mes consagrado á Ntra. Sra. del Rosario.

	SOL.		LUNA	
	Sale.	Pon.	Sale.	Ponese
	h. m.	h. m.	h. m.	h. m.
1 Dom. Dedicación de la Santa Iglesia Catedral, el Santo Angel Custodio, san Remigio ob. y santa Julia	5 45	5 32	10 50m	8 3m
2 lun. Los Angeles de la Guarda, santos Saturio y Eleuterio mártir.	5 46	5 31	11 19	8 56
3 mar. santos Dionisio, Fausto, Cándido, Máximo y Gerardo obispo.	5 47	5 29	12 59	10 0
4 miér. santos Francisco de Asis confesor, Cayo y santa Aurea virgen.	5 47	5 27	1 50	11 11
5 ☾ <i>Creciente a 11 h. 1 m. en Capricornio.</i> —Tiempo desapac. ble.				
6 juev. santos Froilán, Atilano y santa Gala.	5 49	5 26	2 33	"
7 vier. san Bruno confesor y santas Sabina y Fe.	5 49	5 24	3 10	12 25m
8 sáb. Nuestra Sra. del Rosario santos Sergio, Marcos papa, Augusto y santa Justina virgen.	5 50	5 23	3 40	1 40
9 Dom. santos Demetrio y Nestor y santa Brigida.	5 51	5 21	4 7	2 55
10 lun. Ntra. Sra. de la Cinta y san Dionisio.	5 53	5 20	4 33	4 7
11 mar. ss. Francisco de Borja, Florencio y Paulino.	5 53	5 17	5 0	5 18
12 miér. santos Nicasio, Germán, Fermín y Plácido.	5 55	5 17	5 27	6 30
13 ☀ <i>Llena a 7 h. 1 m. en Aries.</i> —Buen tiempo				
14 juev. Nuestra Señora del Pilar, del Remedio y san Serafin obispo.	5 56	5 15	5 58m	7 40
15 vier. santos Eduardo rey, Marcial mártir, Teófilo, Venancio y Daniel	5 57	5 14	6 34	8 50
16 sáb. stos. Calixto papa, Evaristo y Bernardo.	5 58	5 12	7 15	9 55
17 Dom. santas Teresa de Jesús y Tecla.	5 59	5 11	8 3	10 57
18 lun. ss. Florentino, Ambrosio, Saturnino y Galo.	6 0	5 9	8 55	11 50
19 mar. sta. Eduvigis y santos Mariano y Victor ob.	6 1	5 8	9 53	12 35m
20 miér. santos Lucas apóstol y evangelista, Julián, Justo y santa Trifona	6 2	5 6	10 53	1 13
21 juev. santos Pedro de Alcántara confesor, Lucio, Tolomeo y santa Rosina.	6 3	5 5	11 53	1 46
22 ☾ <i>Menguante a 1 h. 9 m. en Cáncer.</i> —Vientos del SO que ocasionarán borrascas.				
23 vier. san Juan Cancio y santa Irene virgen y mr.	6 4	5 3	"	2 15
24 sáb. sta. Ursula y 11,000 vírgenes y mártires, santos Hilarión y Arturo y santa Columbiana.	6 5	5 2	12 55m	2 40
25 Dom. santas María Salomé y Córdula y stos. Marcos obispo y Juan Capristano.	6 6	5 1	1 55	3 2
26 lun. santos Servando, Pedro Pascual y Germán.	6 7	4 59	2 57	3 25
27 ☀ <i>Sol en Escorpio.</i>				
28 mar. santos Rafael Arcángel, Fortunato, Martirián y María.	6 8	4 58	4 1	3 48
29 miér. stos. Frutos, Crisanto, Crispín y sta. Daría.	6 9	4 57	5 5	4 15
30 juev. ss. Evaristo, Luciano, Marciano y Florencio.	6 10	4 55	6 15	4 42
31 ☀ <i>Nueva a 20 h. 37 m. en Escorpio.</i> —Tiempo variable				
1 vier. santos Vicente y Frumencio y sta. Sabina.	6 11	4 54	7 25	5 18
2 sáb. stos. Simón y Judas Tadeo apóst. y Honorato.	6 12	4 53	8 38	5 59m
3 Dom. stos. Narciso, Pablo y Donato y sta. Eusebia.	6 14	4 52	9 48	6 31
4 lun. santos Alonso Rodríguez y Claudio.	6 15	4 50	10 52	7 53
5 mar. santos Urbano y Quintín mr.— <i>Ayuno.</i>	6 16	4 49	11 48	9 2

Casi todos los pianos nuevos parecen buenos. La dificultad consiste en conocer su resistencia y solo la tienen bien probada los célebres **Chassaigne**, premiados con medallas de oro en todas las exposiciones.

NOVIEMBRE 30 días.—1916.

Días.

Mes consagrado á las almas del Purg.

SOL		LUNA.	
Sal.	Pón.	Sal.	Pón.
h. m.	h. m.	h. m.	h. m.
6 17	4 48	12 32	10 16
6 18	4 47	1 10	11 30
6 19	4 46	1 41	"
6 20	4 45	2 10	12 44
6 21	4 44	2 36	1 35
6 23	4 42	3 1	3 5
6 24	4 41	3 28	4 14
6 25	4 40	3 57	5 24
6 26	4 39	4 30	6 32
6 27	4 39	5 10	7 38
6 28	4 38	5 55	8 40
6 30	4 37	6 45	9 33
6 31	4 36	7 43	10 28
6 32	4 35	8 42	11 16
6 33	4 34	9 41	11 45
6 34	4 33	10 42	12 14
6 35	4 33	11 43	12 40
6 36	4 32	"	1 4
6 37	4 31	12 43	1 26
6 39	4 31	1 44	1 48
6 40	4 30	2 47	2 14
6 41	4 30	3 33	2 40
6 42	4 29	5 4	3 12
6 43	4 29	6 16	3 50
6 44	4 28	7 30	4 40
6 45	4 28	8 33	5 33
6 46	4 27	9 38	6 43
6 47	4 27	10 30	8 4
6 48	4 27	11 10	9 19
6 49	4 26	11 43	10 35

- 1 miér. **La Fiesta de Todos los Santos.**
- 2 juev. La Conmemoración de los fieles difuntos y santos Justo martir y Jorge.
☽ *Creciente a 17 h. 41 m. en Acuario.*—Nublados y nieblas, vientos fuertes.
- 3 vier. santos valentin, Hilario, Teófilo y Vidal.
- 4 sáb. san Carlos Borromeo arz. y santa Modesta.
- 5 Dom. Conmemoración de las Santas Reliquias de la Diócesis s. Zacarias y sta. Isabel padres del Bautista, y stos. Eusebio, Felix mr., Domingo y Leto.
- 6 lun. santos Leonardo confesor y Severo obispo.
- 7 mar. santos Herculano, Amaranto y Florencio.
- 8 miér. santos Severiano, Severo, Victorino y compañeros mártires y san Godofredo.
- 9 juev. santos Teodoro y Sotero martires.
☽ *Llena a 22 h. 18 m. en Tauro.*—Buen tiempo de otoño.
- 10 vier. stos. Andrés Avelino, Aniano y Demetrio.
- 11 sáb. santos Martin ob. y cf., Bartolomé y Toribio.
- 12 Dom. El Patrocinio de Nuestra Señora y santos Martin pap., Millán cfr. y Diego de Alcalá.
- 13 lun. ss. Estanislao, Eugenio III, Arcadio y Rufo.
- 14 mar. stos. Serapio y Lorenzo ob. y sta. Veneranda.
- 15 miér. sta. Gertrudis y santos Eugenio I arz., Leopoldo y Leon ob.
- 16 juev. santos Rufino, Marcos, Valerio, Edmundo arzobispo y Federico.
- 17 vier. stos. Acisclo y Victoria hermanos y santos Dionisio, Alfeo, Aniano y Gregorio.
☾ *Menguante a 22 h. 1 m. en Leo.*—Tiempo húmedo, ligeras lluvias.
- 18 sáb. santos Román y Máximo.
- 19 Dom. sta. Isabel reina de Hungría y santos Ponciano papa y Crispín obispo.
- 20 lun. santos Felix de Valois confesor, Simplicio, Agapito y Edmundo.
- 21 mar. santos Rufo, Esteban, Honorio y Alberto.
- 22 miér. santa Cecilia y santos Filemón mr. y mauro.
Sol en Sagitario.
- 23 juev. san Clemente papa y martir y sta. Lucrecia.
- 24 vier. ss. Juan de la Cruz y Crisógono y sta. Flora.
- 25 sáb. santa Catalina vg. y san Gonzalo obispo.
☽ *Nueva a 4 h. 5 m. en Sagitario.*—Días destemplados y frios.
- 26 Dom. Los Desposorios de Nuestra Señora y san Pedro Alejandrino.
- 27 lun. santos Virgilio, Facundo y Primitivo mrts.
- 28 mar. santos Gregorio III papa, Esteban abad, Valeriano y Urbano.
- 29 miér. santa Iluminada virgen y santos Saturnino, Demetrio y Andrés.
- 30 juev. stos. Andres ap. y Constancio y sta. Justina.

Le será á V. muy útil volver á leer los consejos anotados en cada hoja de mes.

DICIEMBRE 31 dias.—1916.

Mes consagrado á la Inmaculada Conc.

	SOL.		LUNA	
	Salé	Pón.	Salé.	Pónes
	h. m	h. m	h. m.	h. m
1 ver. santos Eloy obispo, Casiano y Mariano y santas Natalia y Cándida.	6 53	4 26	12 127	11 47n
2 sáb. santas Bibiana, Elisa virgen y Aureliana.— <i>Se cierran las velaciones.</i>	6 51	4 26	12 39	"
☾ <i>Creciente a 1 h. 5 m. en Piscis.</i> —Revuelto.				
3 Dom. <i>I de Adviento.</i> —s. Francisco Javier.— <i>I. P.</i>	6 52	4 26	1 5	12 50m
4 lun. santa Bárbara y stos. Felix y Cleto.	6 51	4 25	1 0	2 6
5 mar. ss. Sabas, Anastasio y Dalmacio.	6 54	4 25	1 58	3 14
6 miér. san Nicolás de Bari obispo.	6 55	4 25	2 28	4 20
7 juev. santos Ambrosio ob., Urbano y Teodoro.	6 56	4 25	3 7	5 28
8 vier. ✠ <i>La Purísima Concepción de Nuestra Señora,</i> patrona de España y san Macario.	6 57	4 25	3 50	6 30
9 sáb. sta. Leocadia y ss. Restituto y Cipriano.— <i>Ay.</i>	6 58	4 25	4 38	7 30
☉ <i>Llena a 12 h. 44 m. en Géminis.</i> —Vientos de N. y NE; fríos, escarchas y heladas.				
10 Dom. <i>II de Adviento.</i> —Ntra. Sra. de Loreto, santa Eulalia de Mérida vg. y san Hermógenes.— <i>I. P.</i>	6 5	4 25	5 33N	8 21
11 lun. santos Dámaso p., Sabino y Daniel Stilita.	6 59	4 25	6 31	9 5
12 mar. Ntra. Sra. de Guadalupe y san Constancio.	7 0	4 26	7 31	9 43
13 miér. Santa Lucía virgen y san Orestes.	7 1	4 26	8 31	10 15
14 juev. stos. Nicasio Justo, Abundio y Espiridión ms.	7 2	4 26	9 31	10 42
15 vier. santa Cristina y santos Eusebio, Valeriano y Maximo.— <i>Ay.</i>	7 2	4 26	10 31	11 6
16 sáb. ss. Valentín mr., Eugenio y sta. Adelaida— <i>Ay.</i>	7 3	4 27	11 30	11 28
17 Dom. <i>III de Adviento.</i> —santos Franco de Sena y Juan de Mata.— <i>I. P.</i>	7 4	4 27	"	11 50
☾ <i>Menguante a 18 h. 6 m. en Virgo.</i> —Tiempo borrascoso				
18 lun. Ntra. Sra. de la Esperanza y san Rufo mr.	7 4	4 27	12 32m	12 147
19 mar. santos Nemesio y Timoteo y santa Fausta.	7 5	4 28	1 35	12 37
20 miér. Santo Domingo de Silos y san Teófilo.— <i>Témpora.</i> — <i>I. P.</i> — <i>Ayuno.</i>	7 6	4 28	2 42	1 6
21 juev. santo Tomás apóstol y san Anastasio mrs.	7 6	4 29	3 50	1 40
22 vier. ss. Demetrio y Zenon.— <i>Temp</i> — <i>Ay.</i> — <i>I. P.</i> <i>Sol en Capricornio.</i> —INVIERNO.	7 7	4 29	5 4	2 24
23 sáb. sta. Victoria vg., el beato Nicolás Factor y san Sérvulo.— <i>Témp</i> — <i>I. P.</i> — <i>Ay. con abstinencia.</i>	7 7	4 30	6 15	3 18
24 Dom. <i>IV de Adviento.</i> —santos Gregorio presbítero, Delfino y Eutimio.— <i>I. P.</i>	7 8	4 30	7 20	4 24
☉ <i>Nueva a 20 h. 31 m. en Capricornio.</i> —Fríos, heladas y vientos del NE				
25 lun. ✠ <i>La Natividad de Ntro. Sr. Jesucristo.</i> — <i>I. P.</i>	7 8	4 31	8 18	5 38n
26 mar. santos Estéban proto-mártir, Marino y Dionisio papa y confesor.— <i>I. P.</i>	7 8	4 31	9 5	6 53
27 miér. santos Juan apóstol y Teodoro.— <i>I. P.</i>	7 9	4 32	9 45	8 17
28 juev. La degollación de los santos Inocentes y santa Teófila.— <i>I. P.</i>	7 9	4 33	10 5	9 34
29 ver. santo Tomás Cantuariense y s. David rey.	7 9	4 34	10 42	10 46
30 sáb. La Traslacion de Santiago y santos Sabino, Marcelo y Liberto.	7 9	4 35	11 8	11 57
31 Dom. san Silvestre papa y santa Coloma	7 10	4 35	11 35	"
☾ <i>Creciente a 12 h. 7 m. en Aries.</i> —Variable.				

Las músicas mejor organizadas en Mallorca lo han sido con instrumentos de la Antigua casa Banqué calle Colón 34.—Palma.

PRONÓSTICOS SEGÚN LOS PLANETAS

DIOS SOBRE TODO



El Sol.—Al sol le adoraron los egipcios y en él se inspiraron los oráculos para leer en el porvenir, ha sido el planeta predilecto que ha hecho hermosa la vida con, e-diéndonos el placer de gozar las bellezas de la madre tierra. ha sido el sol, el que guió á los hebreos, el que nos recuerda a época gloriosa de España, cuando no se ponía en sus dominios, ha servido de norma para medir el tiempo y es hoy la esperanza que nos hace entrever días mejores: cuando tiñe el horizonte de ópalo nos alegra el nuevo día, cuando sus tintes se oscurecen nos es muy grata la esperanza.

Dicen los sabios que el año que entrare en domingo sufrirá los rigores de un invierno so-brado frío, en cambio gozará primaveras deliciosas y el calor del verano no será asfi-xiante ni duradero. Tendrá días de completa calma y solo en determinadas épocas rugirá la tempestad ocurriendo algunos accidentes marítimos, pero vendrá la calma y los cam-pos vestiránse con riquísimas joyas, habrá abundancia de productos, no escasearán los frutos en los mercados, se harán bastantes transacciones y al influjo del SOL no sufriremos los rigores del hambre, ni las penalidades de la peste.

Los niños que nazcan bajo la influencia del sol, serán robustos, de complexión hercúlea, su cutis moreno, su andar magestuoso, su figura arrogante. Vestirán con gala, pero sin afectación, serán amantes de grandes empresas y sentirán afición á la carrera de las armas.

Las mujeres serán bien proporcionadas, altas, de cutis extremadamente delicadas amarán la poesía y soñarán con vicisitudes y penalidades por el placer de sentir despues los éxitos de la gloria.

La Luna.—Cuando los años comienzan en lunes están bajo la influencia del astro de la noche, de la luna, que con sus pálidos fulgores ilumina la tierra cuando el sol traspone la cumbre de las montañas.

En los años que predomina el influjo de este planeta, nótase carencia de todo, los sembrados no alcanzan toda su plenitud y desarrollo. Ocurren con frecuencia grandes bo-rrascas y predominan en el invierno los días nublados. El sierzo sopla con terrible furia y alcanzan carácter epidémico las enfermedades de los bronquios. Muchas pleuresias, ago-tan los individuos siendo triste el dominio de la LUNA sobre los tuberculosos.

Bajo el influjo de la luna, adquieren mucha importancia las pequeñas industrias, en cambio apenas se registran he-chos culminantes en la historia de los pueblos. No hay entu-siasmos para grandes empresas, las sociedades se acobardan ante el pequeño obstáculo, falta el valor y sobra la peque-ñez de ánimo.

La LUNA determina en los animales una época triste, Porque adquieren gran desarrollo las enfermedades infec-ciosas, presentándose las epidemias con carácter alarmante.

El varón que nace durante el año que la LUNA rige nuestros destinos, es en general perezoso y flemático, su contextura es delicada y siente en ocasiones un pesar que le contrista y apena.



Ama la tranquilidad y busca con deleite los puntos solitarios. No tiene amigos, ni los desea, prefiere al contacto de la sociedad, la vida del pueblo. Duerme mucho y trabaja solo lo suficiente para no morir de hambre, no tiene inclinación al estudio, ni siente el deseo de emulación. Para este la vida no ha de ser la lucha, sino algo así, como el umbral del paraíso que permita pasar la vida sin penas ni tribulaciones.

Las mujeres serán vanas y presumidas, gran aficionadas al lujo y amantes con exceso del hombre.

Para las que estén bajo el influjo de este planeta, será la suprema felicidad el poder estar mucho tiempo sin hacer nada, gustarán del piano y de cuanto contribuya á este estado de placidez mentada, para ellas suprema aspiración.

En general no serán hermosas, pero si distinguidas, su rostro será redondo y de una palidez mórbida, los ojos azules y soñadores, la figura delicada é imperarán en los organismos los temperamentos débiles.

Tendrán por lo regular la nariz roma y la boca pequeña.

Para conocer si la luna crece ó mengua recuérdese la siguiente estrofa.

Curva á Poniente,
cuarto creciente
curva á Levante
cuarto menguante.



Marte.--Es el planeta que simboliza el genio de la guerra, su día es el martes, su hora la primera y octava. Los persas y los antiguos egipcios invocábale en sus contiendas demandando su protección cuando disputaban con los jefes de la Edad vieja, y el Dios MARTE mostrábase pródigo algunas veces con los persas y sus triunfos eran celebrados con festejos en honor del Dios de la guerra.

La mitología rica en leyendas y tradiciones ha hecho de MARTE una figura gallarda. La viste con el traje de la lucha y lo adorna con el rico casco de bruñido acero. Los artistas la han modelado respetando siempre el culto que la profesaron los pueblos antiguos.

El año que entrare en Martes sufrirá el influjo de este planeta, dejándose sentir durante el invierno fuertes temporales, acompañados de granizo y borrascas en el mar.

Los elementos guiados por el Dios Marte azotarán con furia los acantilados de las costas, desgajarán arboles, troncharán corpulentas ramas y producirán inundaciones y daños de consideración.

Los campos ofrecen pocos rendimientos, pues duramente castigados los granos y hortalizas por el viento, pierden gran parte de su fruto y muéstrase la tierra poco feraz.

En los pueblos siéntese también el influjo de este planeta. Producense muchas muertes; los hombres de temperamento sanguíneo siéntense molestados con frecuencia por fuertes congestiones que en algunos agotan su organismo demasiado pleurico de vida, y en otros determinan hemorragias de tristes consecuencias. Las guerras se realizan con mas empeño y tenacidad; parece que el mundo esté deseoso de ver derramar sangre.

Tales son los efectos de la influencia del dios Marte sobre la tierra.

Los varones que nacen en este año suelen ser irascibles, muy amigos de pendencias y gran aficionadas á los torneos y fiestas donde se prueba el valor y la temeridad. Su constitución es robusta, son bien formados, de gruesas proporciones y de color moreno.

Gustan de la guerra y sienten gran deseo de conquistar gloria y fama.

Las mujeres, son altas, recias, bien modeladas, de andar magestuoso y aire desenvuelto. Su cutis es sobrado delicado, sobresaliendo por sus ojos negros, de mirada viva y penetrante. Poco amigas de la vida de familia, prefieren al hogar, la sociedad, con su fausto, su brillo y su ostentación, anhelan tener adoradores, readirlos, avasallarlos, para abandonarlos después con desdén, buscan nuevos amores que satisfagan su corazón ansioso de lo desconocido, de lo nuevo, de lo que cuesta trabajo.

Mercurio.-Los años que comienzan en miércoles están bajo el influjo del dios MERCURIO.

Entonces distínguese el invierno por su crudeza, el frío produce estragos en los niños y en los animales pequeños, las heladas agostan los campos y queman los frutos y la tierra cánsase de producir, rudamente combatida por los cambios bruscos de temperatura.

La falta de cosecha determina en los mercados notable carestía, escaseando los productos y haciéndose pocas transacciones.

Bajo la influencia de MERCURIO suelen ser muy poco frecuentes las enfermedades epidémicas, en general gózase de buena salud, siendo solamente sensibles para las personas delicadas, los cambios bruscos de temperatura, frecuente, en los meses de Octubre y Junio.

Los niños que nacen en el año que el dios MERCURIO gobierna la tierra, suelen ser de pequeña estatura, endebles, de pocas carnes, de color blanco, de cutis delicado y de temperamento nervioso.

Gran aficionados á la música, sienten pasión por cuanto habla al corazón, teniendo temperamento de artistas.

Muéstranse ansiosos de viajar, de ver tierras nuevas, siendo amantes de lo desconocido y de lo bello. Casi todos dedícanse á la música, á la pintura y á la escultura. No gustan del estudio, ni de las profesiones que implican para conseguirlas gran esfuerzo intelectual.

Aman el arte y vivirían solo para él y pensando en él.

Las mujeres suelen ser veleidosas, coquetas y amigas de la presunción.

Son delgadas, sencillas, de perfecciones delicadas y de rubios cabellos.

Gustan del baile y del Teatro, siendo gran aficionadas á la lectura de novelas románticas.

El amor las encanta y las domina con facilidad, sufriendo de veras los efectos de su razón voluble y antojadizo.

Distínguese por el gusto con que trabajan las labores delicadas, donde tienen ancho campo para lucir su gusto y su delicadeza.



Júpiter.-Uno de los dioses mayores que más influjo tuvieron en la mitología. Las diosas rindiéronle culto y homenaje y á su alrededor entonaron las sacerdotizas de Vesta, cantos de loa, celebrando sus triunfos en las contiendas habidas con los aliados de Isis y Teseo.

El año que comienza en Jueves lo gobierna Júpiter y hace que los elementos obrando combinadamente, produzcan en la tierra tal cúmulo de bienes y dones que las semillas fructifican con notable rapidez, los árboles pueblan sus ramas de abundosos frutos, los granados presentan agradable aspecto, en los graneros se amontona el grano, en los campos apacientan los rebaños siempre mejorando la tierra y sus productos, los animales y el hombre.

Mientras gobierna Júpiter las contiendas suele dirimir las mejor que la fuerza la diplomacia.

Los niños que nacen bajo la influencia de este planeta, son hermosos, blancos, de perfecciones bien moderadas, ojos azules y nariz aguileña.

Visten con elegancia, sin afectación y tienen gran partido entre las mujeres, á quienes cautivan por su porte natural y distinguido.

Son gran aficionados al estudio y se dedican con preferencia á las carreras de la magistratura y del foro donde brillan por su talento.

Las mujeres son sobradamente hermosas, de tez ligeramente rosada, ojos negros y frente ancha y despejada.

Distínguese por su esbeltez y elegancia, siendo de trato agradable y distinguido.

Venus.—La diosa VENUS rige los destinos del año que comienza en viernes. Su hora la primera y octava.

Bajo el influjo de este planeta los años son tristes y lluviosos. No faltan tempestades, ni tampoco accidentes en el mar. Los alimentos son de mala calidad y la temperatura desigual y fría determina muchas enfermedades en los niños y en las personas delicadas.

Los niños que nacen el año que VENUS gobierna la tierra, suelen ser de musculatura delicada, de cara redonda, de ojos expresivos, de cejas bien pobladas y de cabellos ligeramente negros. Son gran aficionados a las mujeres, al vino y a los manjares.

Gustan del paseo, del baile, de las reuniones de sociedad, cuidando poco de su porvenir. No sienten gran afición al estudio, prefiriendo a los libros el juego, a las ciencias exactas el arte en todas sus manifestaciones.

Las mujeres son por lo general hermosas sin distinción, de líneas correctas pero no elegantes, son de facciones poco pronunciadas, ojos negros, nariz aguileña, que lo hermoso, boca pequeña, los dientes blancos y la carne fresca y rosada. Son amigas del brillo y de la ostentación, muy dadas a las esencias y gran habladoras. Son amantes de la música y algunas poetisas. Muy dadas al amor sufren con frecuencia los efectos de esta pasión desordenada.



SATURNO GOBIERNA EL MUNDO ESTE AÑO

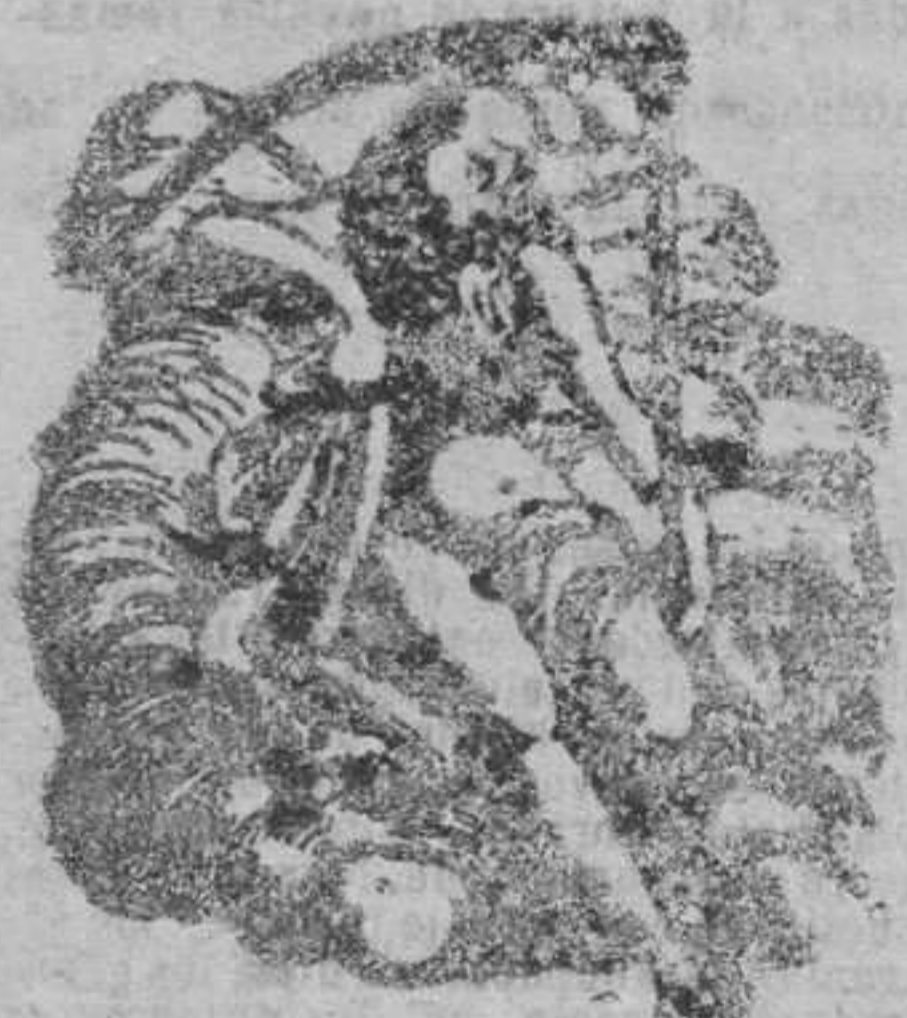

Saturno.—El dios SATURNO que gobierna los años que comienzan en sábado, ha dejado entre nosotros tristes recuerdos. Ha influido en la tierra sembrando odios y enemistades, los políticos han esquilado la tierra azotando al trabajador con onerosos tributos, la guerra ha hecho que se desmembrara el territorio de España y al dios SATURNO habremos de agradecer el cúmulo de desastres que hemos padecido.

Este planeta trae en pos de sí el hambre y la miseria. Los años que gobierna, distingúense por la carestía de los alimentos, los inviernos son largos y tormentosos, los veranos cálidos y húmedos, determinando en las personas y en los animales frecuentes enfermedades que en ocasiones producen la muerte.

En general predominan los vientos en los climas húmedos, más perjudiciales para los campos, reduciéndose la recolección del fruto, de tal modo que no compensa el trabajo de roturación.

El varón que nazca bajo el influjo del dios SATURNO, tiene el rostro grande y feo, su complexión es hercúlea, sus dientes grandes, sus cabellos negros,

su cutis ligeramente moreno. Visten con descuido y son poco aficionados al estudio, prefiriendo la caza y los ejercicios al aire libre. Amigos de pendencias, son irascibles, bastándoles poco para armar contiendas entre sus amigos y compañeros.

Las mujeres son por lo regular feas, de contextura poco delicada, visten sin elegancia, aman la soledad y gustan de la novela y de la música. Distingúense por su abundosa cabellera y por su cutis de color rosado que contrasta con sus dientes blancos y sus ojos negros y soñadores. Son formales y muy serias, aborreciendo el bullicio y la sociedad frívola.

DIAS DE GALA CON UNIFORME.—ENERO 23: Días de S. M. el Rey D. Alfonso XIII y de S. A. R. el Príncipe de Asturias.—Corte.—ABRIL 20 y 21: Jueves y viernes Santo.—MAYO 10: Cumpleaños de S. A. R. el Príncipe de Asturias.—ID. 17: Cumpleaños de S. M. el Rey D. Alfonso XIII.—Corte.—JULIO 21: Cumpleaños de S. M. la Reina Madre D.^a María Cristina.—ID. 24: Días de S. M. la Reina Madre D.^a María Cristina.—ID. 25: Festividad de Santiago Apóstol patrón de España.—OCTUBRE 24: Cumpleaños de S. M. la Reina D.^a Victoria Eugenia.—Corte.—DICIEMBRE 8: Festividad de la Purísima Concepción patrona de España.—ID. 23: Días de S. M. la Reina D.^a Victoria Eugenia.—Corte.