AÑO XVIII MADRID NUM. 5.026

SUSCRIPCIONES

Madrid, un mes .... 3,50 ptas.
Provincias, trimestre 10,50 „

25 EJEMPLARES 2,75 PESETAS

Número suelto, **15** *céntimos*

La Libertad

DOMINGO 10 DE MAYO DE 1936

REDACCION, ADMINISTRACION Y TALLERES
MADERA, 8
Apartado de Correos 981

Director-Gerente
ANTONIO HERMOSILLA

HACIA UNA NUEVA ERA POLITICA

Hoy será elegido presidente de la República española don Manuel Azaña y Díaz

AZAÑA

Cuando entró en la política D. Manuel Azaña la gente de la calle se preguntaba quién era. Sin embargo, la «élite» intelectual, en los medios literarios, en los que podríamos llamar laboratorios de la cultura, sabían de él como escritor, como novelista, como exquisito cultivador de las letras españolas. Ya entonces su figura tenía relieve extraordinario, que en el Ateneo de Madrid—siendo su secretario siete años y su presidente en 1930—se consagró plenamente.

Porque Azaña, el estudioso alumno del Colegio de Alcalá de Henares—ciudad donde nació, en 10 de Enero de 1880—, y más tarde del Instituto de Cardenal Cisneros, del Colegio de María Cristina, de El Escorial; de la Universidad Central y de la Facultad de Derecho de París, adonde fué pensionado por la Junta de Ampliación de Estudios, para más tarde figurar en el Cuerpo de Registros, en el Instituto de Derecho Comparado y en la Academia de Jurisprudencia y Legislación, vivió entregado principalmente a sus aficiones literarias, que cultivó dirigiendo las revistas «La Pluma» y «España», colaborando en varios periódicos madrileños, en «Nosotros», de Buenos Aires; «Europe», de París, etc., cuyas colaboraciones le definieron culto y distinguido periodista, aunque fué en el libro donde brilló intensamente su talento y su buen gusto de escritor, llegando a obtener, en 1926, el premio nacional de Literatura por su obra «Vida de don Juan Valera», revelación de un crítico de exquisita perspicacia.

Más obras se deben a la elegante pluma de Azaña; entre otras, «La novela de Pepita Jiménez», «Plumas y palabras», «Valera en Italia», «La política francesa contemporánea», «Cervantes y la invención del Quijote», «Teatro», «La corona» y, antes que casi todas, «El jardín de los frailes», novela maravillosa por el estilo, el ambiente, la finura del matiz y la perfección de su estructura, digna de un espíritu sagaz y apto en una fuerte depuración estética.

Pero toda esta obra meritísima no había podido llegar a la calle; la figura de Azaña permanecía en el claustro hermético del ineditismo para el gran público. Para llegar a él hubo de traspasar los umbrales de la política. Y en la política irrumpió con el manifiesto que dió Acción Republicana en Mayo de 1925. Es su verdadero punto de partida...

Han pasado once años, que es toda la vida política de Manuel Azaña. Breve e intensa, rápida y emocionante. No la recordamos tan corta y agitada en ningún político español. Durante ese lapso de tiempo, Azaña ha creado dos organizaciones políticas: Acción e Izquierda Republicana; cooperó e impulsó la alianza que engendró las conspiraciones anteriores a la República e impulsó su advenimiento; fué miembro del Comité revolucionario y del Gobierno provisional; sufrió persecuciones y destierros; desempeñó la jefatura de sus partidos, diversas carteras—descollando en la de Guerra—, la presidencia del Consejo, y hubo de subir lenta y amargamente a la cumbre

(Continúa en la página 2.)

Martínez Barrio

Figura destacadísima de esta hora histórica que vive España es la de D. Diego Martínez Barrio, que desde el llano donde el pueblo trabaja y sufre llega a las cumbres de la República por sus propios méritos, por el reconocimiento general de sus virtudes personales y por las garantías que a todos, amigos y adversarios políticos, ofrecen su conducta intachable, su inteligencia, su austeridad, su hombría de bien... Cesa el Sr. Martínez Barrio en la interinidad de la Presidencia de la República, que por precepto constitucional ha desempeñado durante un mes, y al término de su gestión hemos de recoger aquí —como republicanos, complacidos y orgullosos—la gratitud de España, a quien supo representarla con el máximo prestigio.

Por lo ejemplar, merece ser repasada la historia política del señor Martínez Barrio, y aun toda su vida, que es también un magnífico ejemplo de democracia, voluntad y honradez. Su historia política es breve, como corresponde a la juventud de tan ilustre hombre público, que nació el 25 de Septiembre de 1883. Está encerrada entre dos fechas: 1909, concejal del Ayuntamiento de Sevilla, su tierra natal; 1936, primer magistrado de la nación. Y de 1909 a 1936, ministro, jefe del Gobierno y presidente de las Cortes. Dicho así, sencillamente y a grandes rasgos, todo esto parece fácil, hijo de la suerte, como si el Sr. Martínez Barrio hubiera recorrido tan corto camino guiado por la diosa Fortuna. Pero desde que en 1899, casi un niño, comenzó a actuar en política, ¡cuántas luchas, cuántos sinsabores, cuántos esfuerzos! Fundó y dirigió en Sevilla dos periódicos: «El Pueblo» y «La Palabra»; presidió la Juventud Republicana de aquella provincia; orador fácil y substancioso, fué un infatigable propagandista del ideal republicano, y con la pluma y la palabra, ambas dóciles a la expresión de su luminoso pensamiento, y una y otra encendidas en la misma llama de su pasión democrática, contribuyó eficazmente al triunfo de la República. No hay que decir que sufrió constantes persecuciones; que muchas veces supo de la amargura de la cárcel y del destierro. En éste se encontraba cuando la República quedó establecida en España, y de él vino para encargarse de la cartera de Comunicaciones en el Gobierno provisional. Fechas memorables en esta bella historia política son las siguientes: 1903, triunfo de las fuerzas republicanas en Sevilla, donde se obtuvieron los veinticuatro puestos de la mayoría del Ayuntamiento, sin intervención en los colegios electorales; 1912, presidente del partido radical sevillano; 1909, y 1920 a 1923, una labor admirable por su probidad y eficacia en el Ayuntamiento de Sevilla, contándose entre sus iniciativas la construcción de grupos de casas baratas para obreros; 1916, fusión de las agrupaciones republicanas de la capital andaluza, bajo la denominación de partido republicano autónomo; 1931, ministro de Comunicaciones en el Gobierno provisional de la República; 1933, ministro de la Gobernación; en el mismo año, jefe del Gobierno, ministro de la Guerra y

(Continúa en la página 2.)

Don Manuel Azaña y Díaz, que hoy será elegido presidente de la República española

Don Diego Martínez Barrio, que ha ocupado interinamente la más alta magistratura del Estado

COPLAS DEL DIA

¡Por Azaña!

¡A votar!...
¡Presidente
por el Frente
Popular!...

¡Don Manuel!...
¡Para él
el laurel,
si a la República es fiel!

¡Lo será!
¡Y en su honor
se alzará
la bandera tricolor!

¡Que, al mandar,
goces mil
sepa dar!...
(¡Y que no gobierne Gil!)
¡A votar!

¡A votar,
con unión
y emoción,
todo el Frente Popular!...
(¡Todo el Frente, un corazón!)

¡Que votar
vais a ver
al hogar
y el taller!

¡Voto y voz
dar verás,
al compás
y la hoz!

¡Que a votar
irá al fin
sin chistar
todo el Frente Popular,
desde Diego hasta Lenín!...
¿Que alguno puede rabiar?...
¡A mí, plin!

—

¡A votar,
en Azaña, la honradez
y la conducta ejemplar!...
¡A otorgarle la alta prez!...
¡Y... a esperar!...
(¡Pero sin desconfiar,
y asistiéndole a la vez!)
.....
¡Compromisario, a votar!...
¡Tú eres juez!

LUIS DE TAPIA

Visado por la censura

NUESTRO GOZO, EN UN POZO

¡Una vez más se rajó el "Ya"!

¡Vaya, hombre!

Confíe usted en las palabras, para hallar este resultado.

Seguíamos con impaciencia la encuesta del respiradero nocturno del Sr. Herrera —«Ya»—sobre quién, a juicio de sus lectores, debía ser votado para la jefatura del Estado, y confiando en sus anuncios aguardábamos para anoche el resultado.

¡Pero, sí, sí!

Anoche el periodiquito se raja, y dice que, «contra todas sus previsiones», se ve imposibilitado de dar el nombre del favorecido.

Vamos, sí...

Todo nos lo explicamos.

Como a los diputados cedistas, a última hora, el Sr. Herrera ha ordenado a los lectores de su respiradero nocturno que voten en blanco.

Decir que el designado era D. Manuel Azaña resultaba demasiado.

Pero votar en contra...

Nada, nada: lo prudente es adoptar un término medio.

Por si acaso arriba momento en el que poder clavar un clavito...

Ministerio de Educación, Cultura y Deporte 2012

AZAÑA

(Viene de la página 1.ª)

del Gólgota, donde le clavaron en la cruz del odio y la difamación los enemigos.

Sus dos años de gobierno lo fueron de apoteósico encumbramiento; sus dos años de oposición lo fueron de hundimiento en todas las asechanzas. Durante aquéllos se le combatió; pero se le ensalzó también; durante éstos, la saña reaccionaria le creó un pedestal de granito. Y cuando se lo creyó crucificado y muerto sobrevino la resurrección, y todas las trompetas de Jericó sonaron para derribar prejuicios y diatribas, tan enconados, que ante el nombre de Azaña ya no sabían los desorientados si era un diablo o un dios...

Es la suerte de las cumbres; los vientos las azotan duramente. Y Azaña es sencillamente una cumbre en el panorama nacional. Ha subido tan arriba, por sus dotes de gobernante y su preparación bien demostradas en las propagandas desde la «Llamada al combate», que fué su alocución en el banquete del 11 de Febrero de 1930, hasta su actuación en las Cortes Constituyentes, que versó sobre múltiples materias de gobierno y le valió renombre de polemista hábil y sagaz; por su palabra limpia y artística, que ha traído a la oratoria un estilo de modernidad; por su valor sereno, bastante a arrostrar las tempestades con temple inconmovible; por su dominio de la voluntad, por su altivez, por su devoción a la ética, que le acoraza contra los dardos de la maledicencia.

Muy compleja la psicología de este insigne luchador, admira y desorienta. Cuando se le supone acorralado, se encoge de hombros. Se le cree un solitario sin eco en el país, y si se dirige al pueblo, millares de entusiastas le siguen y aclaman. Le extendieron sus adversarios la esquela de defunción política, y surge el hecho del Bloque Popular, que lo aureola de insubstituíble. Y cuando se le atribuye ambición, replica con una sonrisa irónica desconcertante. Es diáfano y esfinge. Se mantiene en la línea recta. Su compleja psicología que decíamos antes le ha permitido encarnar fuerzas heterogéneas, que, temerosas de perder o de que se debilitase el nexo, han pugnado por conservar su dirección militante, a pesar de estimarle digno de la más alta jerarquía de la República.

Va a ocuparla en toda la plenitud de una juventud espiritual, curtido en la lucha, avezado al combate, con un aliento creador y español y un profundo sentido republicano. Va a la jefatura de la nación con una visión clara del sentir de las regiones, que le aporta la cooperación de cuantos profesan el principio autonómico; con un criterio sereno de hombre de Estado y un sentido de generosidad limpio de sectarismos; con claro concepto de la justicia social y del modo de aplicarla; con un firme propósito de guardar y hacer guardar el espíritu y la letra de la Constitución. Al despedirse de sus correligionarios ha dicho: «Seré un presidente a quien no rebasarán los extremismos de uno y otro lado.» Es todo un programa, elemental si se quiere, pero necesario después de una etapa de poder personal...

De los extremistas de la derecha aparta al Sr. Azaña su concepto de la libertad, y de los extremistas de la izquierda, su concepto del Estado. Y, por tanto, si hasta ahora le atormentaba el hecho culminante del deber de constituir, al par, motor y freno, ya entra en una serena región, en la que le incumbe tan sólo una posición equidistante. Estamos seguros de que no ha de traspasarla, aunque lo estemos también de que en la cúspide del Estado se coloca, desde hoy, una voluntad indomable al servicio de la dignidad del cargo. Y estamos seguros igualmente de que deseará decir, cuando cese su mandato, como dijo a sus compañeros de Gobierno: «Por decisión propia me han discernido una responsabilidad especial. He procurado llevarla simple y alegremente, como un fardo oneroso de la vida. Que no estén descontentos de mis servicios es el único premio.»

Días agitados los que, naturalmente, vive el régimen en sus primeros años, empuña el timón un pulso sereno y firme. Esto debe dar confianza a España frente a la incógnita del porvenir. En ese libro en blanco que hoy se abre ante la Historia va a escribir la mano de un hombre que, elevándose por sus propios y grandes méritos, trae el bagaje espiritual de varón justo, devoción republicana y ejemplo de ciudadanía.

NOTAS POLITICAS

Una nota aclaratoria del ministro de Hacienda

El ministro de Hacienda facilitó anoche una nota oficiosa en la que desmiente que el proyecto leído en el Parlamento sobre la contribución territorial se cifre en 150 millones de pesetas. También se dice que se piensa gravar la tributación de los dividendos de las acciones. Es sabido—agrega la nota—que el rendimiento de los capitales propios de los empresarios se gravan en la legislación española dos veces: una, antes de ser repartidos, y, otra, en el momento de serlo. Entre ambas tributaciones que son progresivas y la suma de los dos gravámenes, va desde el once y pico por ciento a cerca del treinta. Estos gravámenes, aplicados a los elementos que ponen en la vida económica la iniciativa y se sitúan en la primera línea de riesgo, son bastantes, por no decir excesivos, y no le ha pasado al ministro por la mente agravarlos. Para elevar esa tributación habría que elevar antes en mayor proporción de lo que se hace los rendimientos fijos del capital.

La Comisión Jurídica Asesora

Al recibir a los periodistas el ministro de Justicia, y a preguntas de éstos, contestó:

—Estoy pendiente de la labor de la Comisión parlamentaria de Justicia en orden a los proyectos presentados a la Cámara. De nuevos proyectos, solamente tengo uno, todavía no ultimado, que se refiere a la jurisdicción militar y de Marina en cuanto a normas procesales.

Un periodista preguntó al ministro cuándo quedaría constituída la Comisión Jurídica Asesora, y el Sr. Lara contestó que estaba pendiente de la resolución de una persona, eminente jurista, a quien le ha ofrecido la presidencia, y que tan pronto ésta se decida, quedará constituída la Comisión, puesto que ya tiene los nombres de la mayoría de los vocales.

Se van a poner en vigor ciertas bases de trabajo

El subsecretario de Trabajo declaró ayer a los periodistas:

—La situación anterior dejó en el ministerio cerca de un centenar de bases de trabajo correspondientes a los años 1934 y 35, pendientes sólo de cumplimiento. A este elevado número hay que añadir otro crecido contingente de bases pendientes de firma, además de una treintena de trabajo rural, que quedaron paralizados por diversos motivos. No hay que decir que, en la totalidad de los casos, la inmediata puesta en vigor de esas bases hubiera contribuído a mejorar la condición social y económica de los trabajadores afectados en la fecha en que dichas bases debieron haberse puesto en vigor. Por conveniencia, timidez o por temor a las clases patronales, todas estas bases quedaron en el ministerio sin ser despachadas. Ahora, una de las tareas más arduas del ministerio es despacharlas rápidamente para ponerlas en vigor, si bien en muchos casos, por haber transcurrido tantos meses desde la fecha en que debieron regir, ya no sirven. Por esta razón se ha encargado a los Juralos mixtos de trabajo rural principalmente que redacten en el término de un mes unas nuevas bases de trabajo en el campo para las próximas faenas de la recolección.

La situación del personal que atiende a los emigrantes

Dijo también que en el Consejo de anteayer se aprobó un decreto mejorando la situación del personal español de servicio que atiende a los emigrantes a bordo de los buques extranjeros, personal que estaba muy parcamente retribuído, hasta el punto de no disfrutar siquiera de ciertos beneficios, como el de retiro obrero. Se disponen las normas a que ha de ajustarse el embarque del personal sanitario y de servicio, la proporción de dicho presonal en relación con el número de emigrantes y el aumento de sus haberes en una peseta diaria para la organización del seguro de vejez e invalidez.

La terminación de la huelga del personal de la Marina mercante

Un periodista le preguntó sobre la solución de la huelga del personal de Marina mercante, y el Sr. Osorio manifestó que la huelga había terminado mediante un laudo del ministerio de Trabajo, subscripto también por el de Comunicaciones, y la aprobación de un convenio mutuo de bases para evitar conflictos. Ayer mismo se ordenó a los delegados del Gobierno en la Trasatlántica y en la Trasmediterránea que exijan el inmediato cumplimiento del laudo y de las bases.

Audiencias del jefe del Estado

El jefe del Estado recibió ayer en audiencia a los ex ministros señores Cantos y Pita Romero, a doña Esperanza Hernández, madre del capitán García Hernández, y a D. Demófilo de Buen, presidente de Sala del Tribunal Supremo.

Vida madrileña

Petición de mano

Don José Cortés Munera, médico de la Federación Gráfica y ex concejal del Ayuntamiento de Madrid, y para su hijo el doctor D. José Cortés Martínez, ha pedido la mano de la encantadora señorita María Teresa Valdés, hija de don Ramiro Valdés Senén, prestigioso ingeniero industrial.

El enlace se celebrará el próximo mes de Agosto.

LA CIRCULACION

Chocan un automóvil y una camioneta, resultando una mujer muerta y otra gravemente herida

Ayer, en la calle de Atocha, frente a la Facultad de Medicina, chocaron un automóvil que conducía Juan Pedro León y una camioneta que guiaba Francisco Santos Serrano. El encontronazo fué tan violento, que este último vehículo penetró en la acera, atropellando a Felisa Arrambersi Martínez, de setenta años de edad, y a su hija María del Pilar Ibáñez Martínez, de veintinueve años.

Fueron inmediatamente recogidas por varios testigos presenciales del suceso y trasladadas al Hospital Provincial, donde fueron asistidas de graves lesiones en diferentes partes del cuerpo.

La anciana Felisa, poco después de ingresar en este benéfico establecimiento, dejó de existir. Su cadáver fué conducido al Depósito judicial por orden del juez de guardia.

La otra arrollada sufre heridas que fueron calificadas de pronóstico reservado.

En beneficio de los Municipios resineros

El decreto que creó la Oficina Central de Ventas de los productos resineros, convalidado por el proyecto de ley que le da fuerza de tal y ha sido aprobada por el Parlamento, establecía en el artículo referente a la estructura del Consejo de Administración el régimen injusto de que lo integraran, con otros elementos técnicos, siete vocales representando a los fabricantes de productos resineros y sólo dos de propietarios de montes resinables.

Por una de las dos enmiendas presentadas por el Sr. Artigas Arpón, únicas que se propusieron al proyecto de ley, se establece la proporcionalidad equitativa de cinco vocales de propietarios de montes, que es la riqueza básica, y cuatro vocales fabricantes que representan la riqueza derivada.

Además, por la segunda enmienda del Sr. Artigas Arpón—aceptada íntegramente, como la primera, por la Comisión y por el señor ministro—se establece que tal organismo de ventas no podrá entorpecer, sino que ha de estimular la explotación cooperativa de los montes por los Municipios propietarios de los mismos. De este modo se podrá llegar a la desaparición total del fabricante intermediario.

Carnet del día

PARA HOY

Fomento de las Artes. — A las cinco de la tarde, baile familiar.

Sociedad Teosófica.—A las siete y media, conferencia del Sr. Garrido Ramos.

Centro Platón.—A las seis de la tarde, conferencia de D. César Bordoy.

Centro Cultural Adventista. — A las siete, conferencia del Sr. C. A. Succar.

—Sociedad Cultural Deportiva (Príncipe, 12).—Para conmemorar el XXI aniversario de su fundación, celebrará, a las diez, una carrera pedestre, en el kilómetro 4 de la carretera de La Coruña; a las once, en la ermita de San Antonio de la Florida, disertará sobre los frescos de Goya D. Andrés Ovejero; a la una y media, almuerzo en el Campo de Recreo, y a las diez de la noche, festival artístico recreativo, en su domicilio social.

PARA MAÑANA

Hermandad Espiritista Evolución.—A las siete y media de la tarde, conferencia del hermano presidente.

Biblioteca Circulante del Pacífico.—A las diez de la noche, junta general en Gutenberg, 10.

Club Alpino Español.—A las siete de la tarde, en el Círculo de la Unión Mercantil, junta general ordinaria.

COSAS DE TOROS

Más sobre el conflicto de los toreros mejicanos

Como habíamos anunciado, anteanoche, convocada urgentemente, celebró asamblea general la Unión Española de Picadores de Toros y Banderilleros para tratar y tomar acuerdos sobre el asunto de los toreros mejicanos.

No tenemos noticia oficiosa de la reunión; pero, según nuestros informes, el asunto queda aplazado de momento.

El ministerio de Trabajo extenderá desde luego las correspondientes cartas de trabajo a los extranjeros para que puedan torear.

Por lo demás, la Unión Española de Picadores de Toros y Banderilleros aspira a la modificación, en términos que considera justos, de la orden dada recientemente por el ministerio de Trabajo. Si esta modificación no se hiciera, los subalternos apelarán a aquellas medidas que puedan conducir al triunfo de sus aspiraciones.

Una petición de los españoles residentes en Méjico

Méjico, 9.—En vista de la actitud adoptada por la Asociación de Toreros española hacia los mejicanos, la colonia española ha acordado solicitar la mediación de los presidentes de todos los Centros españoles en Méjico para que se dirijan por cable al señor Azaña, al ministro de Trabajo y a la Casa del Pueblo para que intervengan inmediatamente en favor de los toreros mejicanos.

Estado de Maravilla

El valiente matador de toros madrileño Antonio García (Maravilla) sigue mejorando notablemente de las heridas sufridas en Valencia la tarde de su presentación. Está sin fiebre y su estado general es excelentísimo, y él está muy animado. Sigue el período de cicatrización normal, y pronto volverá a vestir el traje de luces.

SOCORRO ROJO INTERNACIONAL

El Comité local visita al subsecretario de Justicia

Una representación del Comité local de Madrid, acompañada del abogado Alfredo Guillaume, ha visitado días pasados al subsecretario de Justicia para formular una protesta por la permanencia de detenidos y procesados políticos y sociales en galerías destinadas a reclusos por delitos comunes.

Al mismo tiempo hicieron ver al Sr. Díaz de Quiñones lo inhumano de las órdenes dadas en las visitas a los presos, limitándolas solamente a los familiares, y de ellos a los padres únicamente, pues es evidente que hay muchos antifascistas en la Cárcel Modelo que por carecer de familia no tienen el consuelo moral que supone la visita de alguien que se interese por ellos. Los comisionados recabaron del subsecretario diera las órdenes oportunas para que en estos casos los miembros del S. R. I. puedan ser los que suplan la falta de familiares. Por último, protestaron enérgicamente del castigo de limpieza de cerrojos a que se somete a los presos políticos, cosa que es a todas luces hondamente lesiva para la dignidad de estos hombres que se ven privados de libertad.

El subsecretario de Justicia prometió satisfacer en todo lo posible los legítimos deseos del Comité local de Madrid del S. R. I., cosa que nosotros no dudamos cumpla exactamente, conociendo los anhelos democráticos que alientan todos sus actos.

Sección Sur

Mañana lunes, a las siete de la tarde, en el salón de actos de la Sociedad de Vendedores en General, Encomienda, 3, tendrá lugar la asamblea de esta Sección Sur, con el siguiente orden del día:

Primero, informe general; segundo, discusión del mismo; tercero, tareas; cuarto, preguntas y proposiciones; quinto, elección de Comité de Sección.

Invitamos a todos los simpatizantes y antifascistas, con derecho a intervenir en nuestras discusiones.

Todas las organizaciones antifascistas, culturales y deportivas de nuestra barriada Sur son especialmente invitadas para que nos envíen una representación oficial.

Martínez Barrio

(Viene de la página 1.ª)

disidente del partido radical con veintiún diputados; 1934, fundador y jefe del partido Unión Republicana; 1936, presidente de las Cortes y jefe del Estado en interinidad. Hay otra fecha que debe ser citada, porque ella marca la iniciación de la última etapa de la brillante carrera política del Sr. Martínez Barrio: la del 31 de Diciembre de 1934. Fué en este día cuando LA LIBERTAD tomó la iniciativa de unir a las fuerzas de izquierda para dar la batalla en el terreno legal de la democracia a la coalición gobernante radical-cedista. Don Diego Martínez Barrio asistió a la reunión convocada en LA LIBERTAD y acogió la idea con entusiasmo. De aquella fecha del 31 de Diciembre de 1934 arranca el triunfo del Frente Popular, la reconquista de la República. De aquella iniciativa son consecuencia estos acontecimientos políticos que los verdaderos republicanos presenciamos con júbilo y en los que tan importante papel desempeñan los Sres. Azaña y Martínez Barrio.

Hemos bosquejado la historia del político. ¿Qué decir de la vida del hombre? Si ejemplar es aquélla, muchísimo más lo es ésta. Para encontrar otra semejante, que pudiera servirle de paralela, habríamos de escudriñar en la de algunas personalidades de las grandes democracias.

Martínez Barrio, buen estudiante, muy aplicado, inteligentísimo, poseído de un insaciable afán de aprender, tiene que dejar el colegio muy niño. De familia modestísima, de padres pobres, no pudieron los suyos costearle los estudios. Y se hizo él a sí mismo. Estudió; fué obrero—tipógrafo, como Pablo Iglesias—; trabajó como oficinista en modestos empleos; pasó grandes privaciones, y supo sufrir con resignación y triunfar con brillantez. De aprendiz en una imprenta, a jefe del Estado.

Don Diego Martínez Barrio, tipógrafo, escribiente, concejal sevillano, que todo, con ser tanto, se lo debe a la fortaleza de su espíritu demócrata, a su talento natural, a su aplicación, a su voluntad férrea, a su limpia moral, a su honradez incorruptible y, sobre todo, a su fe; a su fe en sí mismo y en el triunfo de sus ideales republicanos. La fe es la gran fuerza de la vida y el secreto de la felicidad.

Don Diego Martínez Barrio, tipógrafo, scribiente, concejal sevillano... y presidente de la República... ¡Buen ejemplo, españoles!

INFORMES DE CATALUÑA

Uno de los oficiales que intervino en la muerte de Luis de Sirval ha sido denunciado por amenazas

El lunes será fiesta en Barcelona

Barcelona, 9.—El consejero de Trabajo, Sr. Barrera, dijo que el lunes será considerado día festivo con motivo de la promesa del presidente de la República.

Las tropas vestirán de gala y por el castillo de Montjuich se dispararán 21 cañonazos.

El teniente Florit, que intervino en la muerte de Luis de Sirval, amenaza a un sereno

El Juzgado número 14, a disposición del que fué puesto Rafael Florit Togores, que resultó ser un teniente de Infantería que intervino en la muerte del periodista Sirval, con motivo del incidente de que fué protagonista en una fonda de la calle Ancha, donde se presentó de madrugada y al pedirle el sereno que identificara su personalidad se negó a ello y le amenazó de muerte con una pistola, ha tenido noticias oficiales del ingreso de dicho oficial en el Hospital Militar para ser sometido a una operación quirúrgica.

Dicho teniente está destinado actualmente en el batallón número 4 de ametralladoras, de guarnición en Manresa.

Del incidente con el sereno se ha dado cuenta al Juzgado municipal, que lo ha considerado como una falta.

El asesinato de los hermanos Badía

Ante el Juzgado que instruye sumario por el asesinato de los hermanos Badía ha declarado esta mañana un capitán de Infantería, testigo del hecho, que vive en la misma casa donde habita la madre de las víctimas.

Parece que su declaración no ha tenido importancia, especialmente en lo que hace referencia a la identificación de los agresores, pues no tuvo tiempo para fijarse en ellos.

Una riada deja aislados a varios obreros

Gerona, 9.—Los vecinos de Pedro Camps Martín Rigall y Alfonso Canals, que se dedican a la extracción de arenas en el río, fueron sorprendidos por una riada producida por las intensas lluvias y quedaron aislados.

Las aguas arrastraron los volquetes y los citados obreros se salvaron por medio de cuerdas, después de haber permanecido varias horas en un islote.

EN EL CENTRO DE INSTRUCCION COMERCIAL

Se inauguró ayer la primera Exposición nacional de la Oficina moderna

En el local del Centro de Instrucción Comercial, situado en la calle de Pontejos, se celebró ayer tarde, con asistencia de un representante del Gobierno, el acto de inaugurar la primera Exposición nacional de la Oficina moderna.

La ceremonia, que fué muy simpática, terminó con un «lunch», servido por Perico Chicote.

UNA ASAMBLEA

Los Trabajadores de la Industria Hostelera y Cafetera de Madrid

Por la presente se convoca a una asamblea general, que se celebrará hoy, a las dos de la madrugada del lunes, en el salón teatro de la Casa del Pueblo, para tratar el siguiente orden del día:

Primero. Dar cuenta de los conflictos planteados en la industria.

Segundo. Tomar acuerdos en relación con dichos conflictos.

Por la importancia de los asuntos a tratar se espera acudan todos los obreros de la industria: Asociación General de Cocineros, Sindicato Gastronómico, Sociedad General de Dependientes de Bares, Agrupación General de Camareros, Asociación de Guías e Intérpretes, Sociedad de Pasteleros y Sociedad de Pinches y Offixiers.

CONCURSO DE "LA BOLA DE PLATA'

La Sociedad Benéfica de Autores de Variedades organiza para el día 23 un concurso de «bolas de plata» en la sala de fiestas del Metropolitano.

Se celebrará una magnífica y alegre velada, con la cooperación de aplaudidos artistas que han prometido su valiosa aportación personal y artística; habrá charlas graciosas alusivas a la «chaladura de moda», y el ingenioso y popular autor Sr. Ramos de Castro dará una humorística conferencia sobre los orígenes y desenvolvimiento de la «bola de plata».

Se adjudicarán varios premios en metálico a los mayores «boleros», y habrá baile, alegría y buen humor por todo lo alto.

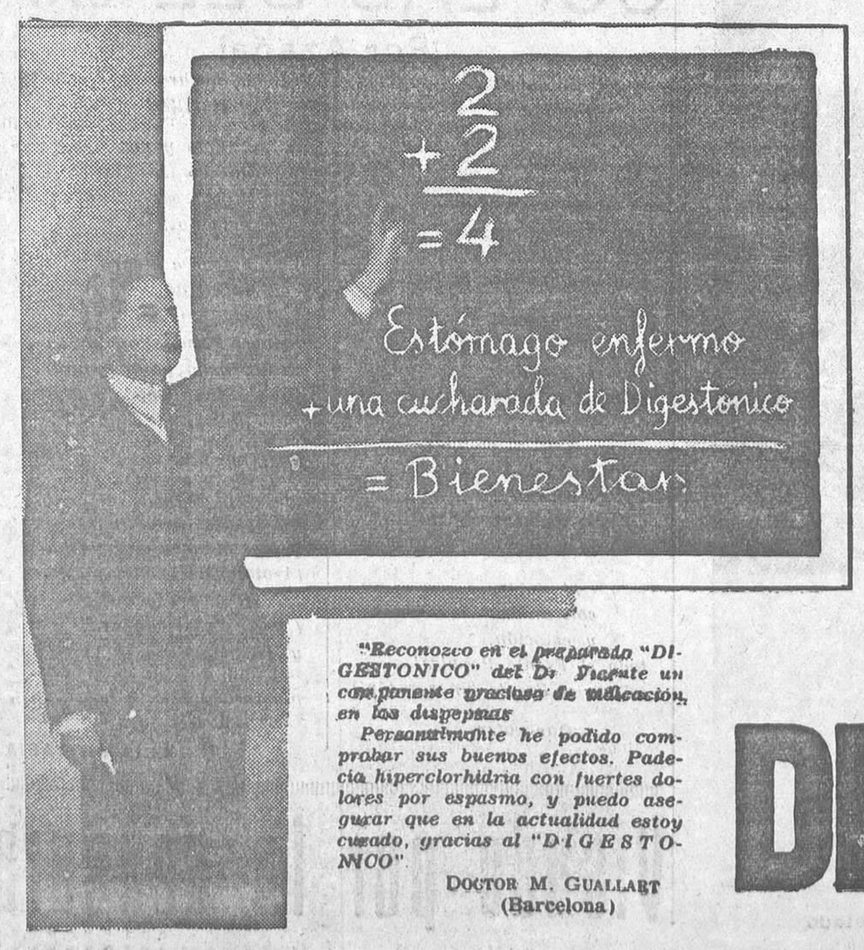

"Reconozco en el preparado "DIGESTONICO" del Dr. Vicente un componente precioso de medicación en las dispepsias

Personalmente he podido comprobar sus buenos efectos. Padecía hiperclorhidria con fuertes dolores por espasmo, y puedo asegurar que en la actualidad estoy curado, gracias al "DIGESTONICO".

DOCTOR M. GUALLART (Barcelona)

Como dos y dos son cuatro...

Del mismo modo que las matemáticas fallan, así cuando los enfermos de estómago e intestinos tienen como síntomas dolores, acideces, vómitos y diarrea, tampoco les falla el uso del maravilloso

DIGESTÓNICO DEL DR. VICENTE

Ministerio de Educación, Cultura y Deporte 2012

LA ASAMBLEA ELECTORA

Los diputados y compromisarios celebraron ayer, en el Palacio de Cristal del Retiro, la sesión previa, en la que se designó la Mesa que dirigirá hoy la elección del nuevo presidente de la República

La Asamblea de diputados y compromisarios en el Retiro

Grandes precauciones

Ayer se celebró en el Palacio de Cristal del Retiro la Asamblea de diputados y compromisarios, preliminar de la que hoy se celebrará para la elección del nuevo presidente de la República.

Con este motivo, la Dirección general de Seguridad adoptó un gran lujo de precauciones. En los alrededores del parque madrileño se situaron secciones de Seguridad y Asalto. Dentro del Retiro, que había sido cerrado al público, sólo había dos puertas abiertas: la del paseo de coches y la de la plaza de la Independencia.

Ambas estaban guardadas por la fuerza pública y por numerosos agentes de Vigilancia.

Estos exigían a la entrada los «carnets» y pases que daban derecho al ingreso, bien limitado, por cierto, ya que estaba circunscrito a diputados, compromisarios y periodistas que hacen información de Cortes.

Cumplido este primer requisito acreditativo de la personalidad, todavía había que someterse a un reconocimiento detenidísimo que tranquilizara a los agentes respecto a las intenciones pacíficas de los repreesntantes de la Prensa. La misma prueba tuvieron que sufrir los compromisarios, y no se libraron tampoco de ella los que hacían el viaje en automóvil, cuyos viajeros, así como el vehículo, eran igualmente reconocidos.

Para el ingreso en el Palacio de Cristal era necesario ser nuevamente reconocido.

Estas formalidades inmovilizaron en la tribuna que les estaba destinada a los periodistas, porque cada entrada y salida suponía un nuevo reconocimiento.

En el Palacio de Cristal

Indudablemente quedó bien acondicionado el destartalado Palacio de Cristal, merced a los activos trabajos realizados.

Aparte de las obras en la parte exterior, para dotarlo de condiciones para instalación de los servicios accesorios, el salón que es todo el edificio estaba convenientemente dispuesto. En la única parte recta de él, que correspondía a la fachada principal, estaba instalada la mesa presidencial, que tenía al respaldo un pequeño dosel con la bandera tricolor y el escudo nacional. En el pequeño espacio entre ella y los escaños, la mesa de los taquígrafos, y desde él, llenando las tres partes esféricas del pabellón, los sillones para diputados y compromisarios, en número de 1.04[illegible] estos sillones, cuyo brazo derecho sirve de pupitre, fueron cedidos por la Ciudad Universitaria. Las tribunas de Prensa y diplomática estaban dispuestas al final de los escaños, a los lados derecho e izquierdo de la presidencia. Los muros fueron revestidos de un zócalo de planchas de madera y con terciopelo plegado de color de cobre. Toldos de lona cernían la luz, y numerosos globos eléctricos estaban instalados por si las operaciones de escrutinio se prolongasen hasta la noche.

Desde muy temprano los ujieres del Congreso prestaban servicio.

El primer miembro de la Asamblea que llegó al Palacio de Cristal fué la diputada señora Nelken. Después, el Sr. Llopis, como secretario del Congreso y de la Asamblea, dió las últimas órdenes a los ujieres.

Seguidamente fueron llegando otros asambleístas, entre los que vimos a los Sres. Prieto, Largo Caballero, Gil Robles, Maura y ex conde de Romanones. No se guardó orden de colocación y prontamente se llenó el salón, calculándose los asistentes en unos setecientos.

Se abre la Asamblea

A las diez y media entra en el salón la Mesa presidencial, compuesta por el Sr. Jiménez de Asúa y los secretarios primero y segundo de las Cortes, Sres. Fernández de la Bandera y Llopis. En el mismo momento ocupan sus escaños los señores ex conde de Romanones, Gil Robles y Ventosa.

En la tribuna diplomática, solamente cinco personas, entre ellas dos señoritas.

A las diez y treinta y cinco minutos, el Sr. Jiménez de Asúa abre la sesión, anunciando que un secretario dará lectura de los artículos correspondientes de la Constitución y de los de la ley de 1 de Julio de 1932 relativos a la elección de presidente de la República. El Sr. Llopis es el encargado de esta primera lectura. Después, el Sr. Fernández de la Bandera lee la lista de diputados a Cortes que en el día de hoy ejercen el cargo, encabezada por el presidente interino de la República y efectivo de las Cortes, D. Diego Martínez Barrio.

Ha terminado su turno el señor Fernández de la Bandera, y entra a consumir otro el Sr. Lloopis con la lectura de la lista de los compromisarios que han presentado en forma sus títulos de mandato.

A continuación el presidente declara constituida la Asamblea. Y añade:

—En cumplimiento del apartado tercero del artículo 15 de la ley de 1 de Julio de 1932, se va a proceder a la elección de dos vicepresidentes y cuatro secretarios. ¿Acepta la Asamblea para vicepresidentes a D. Emilio Baeza Medina y a D. Francisco Martínez Dutor, y para secretarios a D. Miguel Mendiola y D. Rodrigo Lara Vallejo, por los compromisarios, y a los Sres. Llopis y Ferrer Domingo, por los diputados?

Voces: Sí.

El presidente: Nombrados por aclamación, mañana, a las diez y media en punto de la mañana, dará comienzo la votación.

Ruego a los distintos partidos políticos representados en la Asamblea que designen a uno de sus miembros para que se reúnan conmigo, al objeto de determinar la distribución de escaños para la sesión de mañana.

Y se levanta la sesión.

Reunión de los jefes de minorías

Los diputados y compromisarios, según decimos antes, como no se les había asignado escaños por grupos políticos, se sentaron juntos aun los de ideologías más dispares. Para evitar estas anomalías, al terminar la Asamblea, el Sr. Jiménez de Asúa reunió en su depacho a los jefes de minoría, y acordaron que en la sesión de hoy la parte izquierda de la presidencia y la parte del centro sea ocupada por los diputados y compromisarios del Frente Popular, y la derecha por los de oposición.

Obsequio de Pedro Chicote a los periodistas y a los obreros

Terminada la sesión, abandonaron el Retiro los asistentes al acto. En los bares, magníficamente instalados por el popular «barman» Pedro Chicote, fueron obsequiados los periodistas con la esplendidez que acostumbra el gran Perico.

Después fueron igualmente obsequiados los obreros que han realizado las obras de adecentamiento del Palacio de Cristal.

El mal tiempo que venimos padeciendo los madrileños ha deslucido este primer acto de la jornada histórica que vive España en estos momentos.

Media hora después de acabar la Asamblea preliminar, se abrió al público el Retiro, que hoy permanecerá cerrado durante todo el tiempo que dure la elección presidencial.

Las ceremonias militares para el acto de la promesa

Para mañana, con motivo de la promesa del nuevo presidente de la República, el ministro de la Guerra ha dictado una orden circular, en la que se dispone:

«1.º Se declara día de gala el 11 del corriente mes, izándose el pabellón nacional en los edificios militares, los que lucirán igualmente colgaduras e iluminaciones. En todas las plazas donde existan fuerzas de Artillería se harán las salvas de ordenanza.

2.º Al acto de la promesa de su excelencia el presidente electo de la República concurrirán las representaciones de este ministerio y de la guarnición de esta capital, que oportunamente se determinarán.

3.º Por las fuerzas de la primera división orgánica y división de Caballería, de guarnición en Madrid y sus cantones, se cubrirá la carrera que ha de seguir la comitiva presidencial desde la plaza de las Cortes hasta el Palacio Nacional, después de la promesa de su excelencia el presidente de la República.

4.º En el momento de prometer su excelencia el presidente de la República se hará una salva de veintiún cañonazos por una batería emplazada en las inmediaciones del cuartel de la Montaña; otra salva igual se hará a su salida del Palacio de las Cortes, y, por último, una tercera al entrar en el Palacio Nacional. En las restantes plazas y guarniciones donde existan fuerzas de Artillería se hará una salva de igual número de disparos a las quince horas del expresado día.

5.º A las catorce horas deberá encontrarse en el palacio del Congreso, a las órdenes de su presidente, una compañía con bandera y música y una sección de Caballería para rendir honores; acudirá también otra sección de Caballería destinada a escoltar a su ida y regreso a la Comisión de la Cámara de diputados, que ha de recoger en su domicilio a su excelencia el presidente de la República y acompañarle a la Presidencia del Congreso para efectuar la promesa.

6.º El escuadrón de la Escolta presidencial se hallará formado a las catorce horas quince minutos en las inmediaciones del palacio de las Cortes en espera de que, terminado el acto de la promesa, se incorpore a la comitiva presidencial, desempeñando la función de escolta que le es propia.

7.º Al paso de la comitiva presidencial por delante de las fuerzas que cubran la carrera, se tributarán los honores señalados al presidente de la República. Antes del acto de la promesa, las indicadas fuerzas sólo rendirán honores a la Comisión de las Cortes, encargada de recoger y acompañar a su excelencia al palacio del Congreso.

8.º En representación del Ejército, y como homenaje a su excelencia el presidente de la República, desfilará ante el Palacio Nacional una columna mixta, compuesta de fuerzas de Infantería, Caballería, Artillería, Ingenieros y Aviación, al mando de un general. Salvo estas fuerzas, todas las demás que cubran la carrera, inmediatamente que hayan sido re-

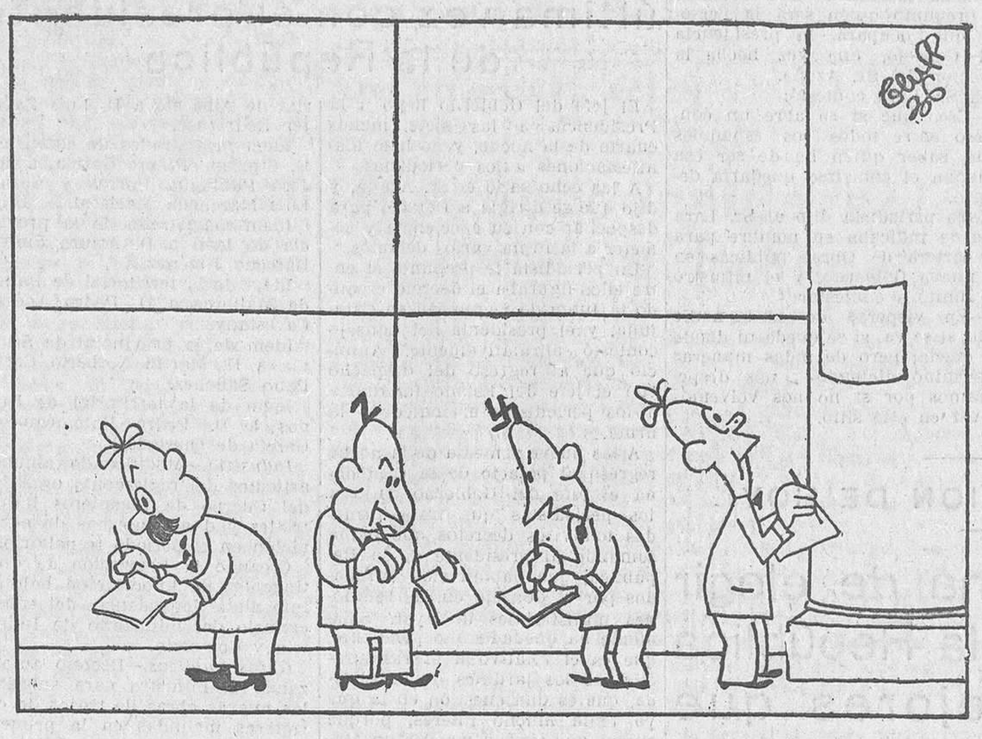

AVISO, por Bluff

... "seré un presidente insobornable, inacobardable, incorruptible e inabordable".

(Vayan tomando nota los entes inadaptables, ingobernables, incompatibles e insoportables.)

ANTES DE LA ELECCION PRESIDENCIAL. —1, Diputados y compromisarios entrando ayer en el Palacio de Cristal para asistir a la sesión previa.—2, La magnífica entrada del Palacio de Cristal, a la llegada de los representantes de la nación que han de votar hoy al nuevo presidente de la República.—3, Aspecto del interior del Palacio del Retiro durante la sesión preparatoria.—4, Don Francisco Largo Caballero saliendo del acto.—5, Don Roberto Castrovido acompañado de varios diputados y compromisarios, al término de la sesión de ayer (Información gráfica de Alfonso.)

Ministerio de Educación, Cultura y Deporte 2012

basadas por la comitiva presidencial, marcharán a sus alojamientos por itinerarios previamente fijados, de manera que no entorpezcan la ejecución del desfile y produzcan la menor alteración posible a la circulación normal en las vías públicas de la capital. Dentro de la plaza de la Armería rendirá honores la guardia exterior del Palacio Nacional, que ese día se constituirá por excepción, con una compañía con bandera, una sección de Caballería y dos piezas de Artillería, vistiendo todos el uniforme de paño de gala especial.

9.º Las tropas que tomen parte en la formación vestirán el uniforme de gala caqui, con casco de guerra y guante blanco. Los generales, jefes y oficiales, con bandas y condecoraciones. El personal que constituya las Comisiones invitadas al acto vestirá uniforme de gala caqui, con ros con bombillo y fresa, ostentando igualmente bandas y condecoraciones.

10. Para solemnizar la promesa de su excelencia el presidente de la República se servirá en todas las guarniciones de España una comida extraordinaria a la tropa, elevándose a tal efecto la asignación diaria para manutención en una peseta por plaza en rancho, entregándose, además, en mano una peseta a los cabos y cincuenta céntimos a los soldados, con cargo a los fondos de material de los Cuerpos.

11. Por las autoridades militares se dictarán las disposiciones necesarias para el cumplimiento de esta orden.

El general de la primera división orgánica dispondrá por su parte los transportes de tropas que sean necesarios, los cuales se efectuarán por cuenta del Estado, con derecho al personal, a las dietas y pluses reglamentarios.

Preparativos en el Congreso para el acto de mañana

En el Congreso de los Diputados han comenzado las obras para la ceremonia solemne en que ha de prometer ante las Cortes la Presidencia de la República don Manuel Azaña. Han sido abiertas las puertas que dan a la plaza de las Cortes, y ha comenzado la instalación del dosel que cubrirá esa escalera.

Se colocará una alfombra roja, que irá desde la puerta de entrada de la plaza de las Cortes, pasando por el bar, pasillo central, salón de conferencias y pasillo del «orden del día», hasta el salón de sesiones. Ese día no funcionarán los servicios de bar y se habrá quitado la mesa central que hay en el salón de conferencias.

En el pasillo llamado «del orden del día» se ha abierto una puerta, que de ordinario permanece cerrada, en la pared donde está colocado el tabloncillo del orden del día.

En el estrado presidencial ha desaparecido la mesa a que toman asiento el presidente de las Cortes y los secretarios de la Cámara, así como la tribunilla de secretarios. En la presidencia se colocará una gran alfombra, y en ella una pequeña mesa, que ocupará únicamente el presidente de las Cortes, Sr. Jiménez de Asúa, para tomar la promesa al nuevo jefe del Estado. A derecha e izquierda de la presidencia se han colocado amplias tribunas, una, la de la derecha, para el Cuerpo diplomático, y otra, la de la izquierda, para los representantes de los altos organismos del Estado.

Se ha quitado también la mesa de taquígrafos, y en el lugar que deja libre esta mesa, así como en el que hay en el centro del salón de sesiones, se colocarán sillas para que el lunes tengan asiento en el salón de sesiones todos los diputados de las terceras Cortes de la República.

Se han restringido notablemente los pases de Prensa e invitados oficiales para presenciar la ceremonia, con el fin de que puedan acudir la mayor parte de los compromisarios.

Reunión de los diputados y compromisarios de Unión Republicana e Izquierda Republicana

A las cuatro y media de la tarde se reunieron en el salón de sesiones del Senado los diputados y compromisarios de Izquierda Republicana y Unión Republicana. La reunión la había convocado el Sr. Fernández Clérigo. Asistieron los ministros de Agricultura, Comunicaciones y Estado.

Al entrar en el salón D. Roberto Castrovido fué recibido por todos los presentes con una gran ovación.

El Sr. Fernández Clérigo, como jefe de la minoría de Izquierda, hizo ver a los reunidos la necesidad de que en estos momentos difíciles ocupe la presidencia de la República un republicano intachable como D. Manuel Azaña. Para nada expuso las razones por las cuales será exaltado el Sr. Azaña a la más alta magistratura. Manifestó que la reunión no tenía más objeto que establecer contacto con los compromisarios que hoy habrán de designar al jefe del Estado.

El Sr. Estévez, compromisario elegido por Asturias, hizo notar el poco airoso papel que se les ha reservado a los compromisarios, a quienes ni siquiera se les ha enterado de las razones que aconsejan la candidatura del presidente del Consejo.

Le contestó el Sr. Fernández Clérigo, diciendo que el asunto planteado por el Sr. Estévez debía haberse llevado al seno de los partidos; pero puesto que éstos habían acordado votar al Sr. Azaña, la asamblea no podía abordar esta cuestión.

Con estas palabras del Sr. Fernández Clérigo se dió por terminada la reunión, a pesar de que algunos compromisarios quisieron hacer uso de la palabra.

Terminada la reunión, una Comisión de compromisarios, acompañada por varios diputados, visitó al presidente de la Cámara para pedirle que en el solemne acto de la promesa presidencial les sean reservadas las tribunas del Congreso a los compromisarios.

Los países que concurrirán con embajadores extraordinarios a la toma de posesión del Sr. Azaña

Hasta el día de hoy son diversos los países que han investido a sus representantes diplomáticos en Madrid de carácter extraordinario para que asistan a los actos de transmisión de Poderes al nuevo presidente de la República. Dichos países son los siguientes:

Méjico, Panamá, Chile, Polonia, Francia, Bélgica y Bulgaria.

El Sr. Azaña obsequia con un almuerzo de despedida al Gobierno

Ayer, al mediodía, el presidente del Consejo, Sr. Azaña, obsequió con un almuerzo de despedida a sus compañeros de Gabinete.

La representación cubana

El secretario de Estado de Cuba ha dirigido al señor encargado de Negocios el cablegrama siguiente:

«Sírvase comunicar al señor ministro de Estado que el Gobierno cubano, correspondiendo a la invitación del Gobierno de España, ha nombrado al doctor D. Manuel S. Pichardo, encargado de Negocios de Cuba en Madrid, para que con el carácter de enviado extraordinario y ministro plenipotenciario, en misión especial, asista en su representación a los actos de transmisión de poderes al nuevo presidente, su excelencia don Manuel Azaña.»

El Sr. Lara habla de la solución de la crisis

Cuando ayer recibió a los periodistas el ministro de Justicia se le preguntó quién será la persona que ocupará la presidencia del Consejo, una vez hecha la elección del Sr. Azaña.

El Sr. Lara contestó:

—Creo que si se abre un concurso entre todos los españoles para saber quién ha de ser esa persona el concurso quedaría desierto.

Otro periodista dijo al Sr. Lara que se indicaba su nombre para la cartera de Obras públicas en el nuevo Gobierno, y el ministro se limitó a contestar:

—En vísperas de crisis nadie sabe si se va, si se queda ni dónde se queda; pero de todas maneras —terminó diciendo—, nos despediremos por si no nos volvemos a ver en este sitio.

ANTE LA ELECCION DE HOY

Nuestro sistema de elegir presidente de la República es de los mejores que existen

Procedimientos que siguen Francia, Alemania y los Estados Unidos de América

En la mañana de hoy será elegido el nuevo presidente de la República. Tan importante ceremonia se verificará, como nuestros lectores saben, en el Palacio de Cristal del Retiro, acondicionado convenientemente para tal objeto.

Se pone en práctica con esta elección, que recaerá en D. Manuel Azaña, por ser el único candidato, un sistema adoptado por las Cortes Constituyentes y señalado en el artículo 68 de la Constitución, en el que se dice que el presidente de la República será elegido conjuntamente por las Cortes y un número de compromisarios igual al de diputados. Procedimiento éste que, aun siendo democrático, no lo es lo suficientemente para que el pueblo sepa, al votar a los compromisarios, a quién eleva a la más alta magistratura del Estado. La votación popular no pasa, por tanto, de ser la concesión de un amplio voto de confianza. Claro está que en esta ocasión no hay dudas, no podrá haberlas, ya que sólo el hombre presentado por el Frente Popular tiene y tenía todas las probabilidades de triunfar. Es, comprendiéndolo así, por lo que las derechas han dejado completamente libre el campo. Y en la mañana de hoy, dentro de unas horas, D. Manuel Azaña pasará de candidato a presidente.

Países hay, como Francia, por ejemplo, en los que el pueblo no interviene en la elección presidencial ni directa ni indirectamente. Cuando tal caso llega, los diputados y senadores se reúnen en Versalles, y allí a espaldas del pueblo, se elige al señor que ha de ocupar la Presidencia. Estiman los conservadores—abundantes en la vecina República—que es éste uno de los mejores sistemas. Las dos Cámaras legislativas son, para estos señores, una garantía contra las veleidades del pueblo, siempre fácilmente impresionable.

Tenemos en los Estados Unidos un sistema de compromisarios como en España; pero sin intervención del Congreso ni del Senado. Allí se da el caso de que, como la Constitución es de tipo federal, la elección se hace parcialmente dentro de cada Estado, mediante el sufragio directo. Viene luego la reunión de compromisarios y la elección del presidente entre los candidatos proclamados. Hay en este procedimiento una fase que no deja de ser curiosa, y es que también se elige vicepresidente, el cual, ante algo imprevisto, substituye al presidente hasta que sean cumplidos los cuatro años que marca allí el mandato presidencial.

En Alemania el sistema plebiscitario, como ya hemos visto con la elección de Hitler, es una perfecta simulación. El «sí» y el «no» alemán están controlados perfectamente y en todo momento por el partido más fuerte. Antes, cuando el fascismo actual no había dominado el Reich, era más democrático el procedimiento. Era entonces cuando toda persona mayor de veintiún años podía, sin intermediarios, escoger un nombre y votar. Pero este procedimiento resultaba, naturalmente, muy peligroso para el «bello» Adolfo, que no quería en modo alguno ser derrotado por un segundo Hindenburg, o que un Thaelmann lograse más de cuatro millones de votos.

Como nuestros lectores ven, después de examinados estos tres sistemas, no es el nuestro el peor, aunque esto no es razón para que no sea el mejor, pudiendo serlo.

DE LAS IRREGULARIDADES ADMINISTRATIVAS

Han ingresado en la cárcel un habilitado y un oficial

El juez D. Ursicino Gómez Carbajo, que instruye el sumario como consecuencia del expediente instruído en el ministerio de Trabajo por irregularidades en las cuentas de los Jurados mixtos, ha dispuesto el ingreso en la cárcel del habilitado Sr. Llaguno y del oficial Sr. Fairéu.

ESCUELA BERLITZ
ARENAL, 24
LECCIONES Y TRADUCCIONES

EXTINTORES DE INCENDIOS
ANGO Y AMSA
Autorizados por el Estado.—Soldados con Soldadura Autógena.
De 10 litros, 35, 40 y 50 pesetas
Precios de fabricante a consumidor.
Autógena Martínez, S. A.—Vallehermoso, 15, MADRID.

DE LA MUERTE DEL PERIODISTA LUIS DE SIRVAL

Manifestaciones del presidente del Tribunal Supremo sobre la querella contra la sentencia dictada

Don Diego Medina, presidente del Tribunal Supremo, recibió ayer a los periodistas para decirles lo siguiente:

—El fiscal general de la República presentó recurso de súplica contra el acuerdo de no admitir la querella más que para dos de los tres magistrados que redactaron la sentencia y denegarla para el representante del Ministerio público que actuó en aquel juicio oral, verificado en la Audiencia de Oviedo. El martes de la semana próxima, treinta y seis magistrados del Tribunal Supremo, presididos por mí, se constituirán en Sala de Justicia para resolver el recurso formulado por el fiscal general de la República.

LABOR REPUBLICANA

Anoche el señor Azaña puso a la firma del jefe del Estado los últimos decretos acordados por su Gabinete, y entre ellos los del funcionamiento de la Comisión mixta del Estatuto de Cataluña y restablecimiento de la Junta de Seguridad

El señor Azaña despacha por última vez con el presidente de la República

El jefe del Gobierno llegó a la Presidencia a las siete menos cuarto de la noche, y no hizo manifestaciones a los periodistas.

A las ocho salió el Sr. Azaña, y dijo que se dirigía a Palacio para despachar con su excelencia y someter a la firma varios decretos.

Un periodista le preguntó si entre ellos figuraba el decreto creando la Junta de Seguridad en Cataluña, y el presidente del Consejo contestó afirmativamente. Anunció que al regreso del despacho con el jefe del Estado facilitaría a los periodistas el índice de la firma.

A las nueve y media de la noche regresó al palacio de la Castellana el jefe del Gobierno. Dijo a los periodistas que traía firmados todos los decretos que había sometido al presidente de la República, que habían sido aprobados por el Consejo en las reuniones ministeriales de ayer. Solamente ha quedado uno pendiente, que es el relativo a la restauración de los jardines de la Florida, que es una cuestión en la que yo tenía mucho interés, porque quiero que tengan ustedes un Madrid bonito.

Los periodistas preguntaron si la notificación de su elección para presidente de la República se le haría en su domicilio o en la Presidencia.

—No sé a qué hora será eso—contestó—, porque el escrutinio y la elección serán largos. Pero, desde luego, la notificación se me hará oficialmente en la Presidencia del Consejo.

Se le preguntó también si el día del lunes se declararía fiesta oficial, y dijo:

—No. Hemos leído los decretos que se publicaron con motivo de la toma de posesión del anterior presidente de la República, en los que no se declara, y los hemos dejado tal como estaba. Unicamente se ha declarado día de gala para el Ejército.

Los decretos firmados

A las diez de la noche facilitaron el índice de los decretos firmados por el presidente de la República.

Trabajo.—Decreto creando un Comité central de Lucha contra el tracoma y otras causas de ceguera.

Idem derogando el de 29 de Agosto de 1935 por el que se organizaba la lucha antituberculosa.

Idem determinando el número de personal español que deberá embarcar en los buques extranjeros autorizados para el tráfico migratorio.

Idem creando una Delegación de la Junta nacional contra el paro en cada una de las capitales de provincia.

Justicia.—Decretos promoviendo a magistrado de ascenso a don Manuel Díez Merry, a D. Vicente Tomás Palao, a D. Plácido Martín Vicente y destinándoles a la Audiencia territorial de Cataluña.

Nombrando magistrado de la Audiencia provincial de León a D. Teodosio Garrachón y Castillo.

Idem de la territorial de Cáceres a D. Juan Lillo Chica.

Idem presidente de la Audiencia provincial de Pamplona a don Juan Muñoz y García Lomas.

Idem magistrado de la territorial de Albacete a D. Luis Zapater Rodríguez.

Idem magistrados de ascenso a D. Cipriano Piñero García, a don José Paniagua Porras y a don Luis Marchena Mariscal.

Idem magistrado de la provincia de Jaén a D. Arturo Suárez Bárcena Jiménez.

Idem de la territorial de Palma de Mallorca a D. Pedro Andreu Cavestany.

Idem de la provincial de Segovia a D. Martín Norberto Castellano Sánchez.

Idem de la territorial de Burgos a D. Pedro Palomeque y García de Quesada.

Industria.—Modificando algunos artículos del reglamento orgánico del Cuerpo de ingenieros industriales y dando normas de adaptación en el período transitorio.

Creando la Inspección de Contingentes de importación bajo la inmediata dependencia del subsecretario del ministerio de Industria y Comercio.

Obras públicas.—Decreto autorizando al ministro para subastar las nuevas obras de trozos de carreteras incluídas en la primera relación que se acompaña en el presente ejercicio económico y con cargo al vigente presupuesto.

Autorizando al ministro para anunciar, celebrar y adjudicar la subasta de las obras de asiento de vías del ferrocarril de El Ferrol-Gijón, sección de El Ferrol y Mera.

Facultando al ministro para incautarse, en caso de abandono, de la explotación de los ferrocarriles Andaluces, de las líneas, material, etc., que constituye la red de dicha Compañía.

Estado.—Decreto autorizando la presentación a las Cortes de un proyecto de ley relativo al convenio para la conservación de la fauna y de la flora en estado natural firmado en Londres en 8 de Noviembre de 1933.

Decreto aprobando el acuerdo para la liquidación de los créditos españoles e italianos en los respectivos países de fecha 22 de Enero de 1936.

Agricultura.—Decreto sobre anticipos reintegrables por la molienda de los trigos.

Condonando sanciones por daño a la riqueza forestal.

Hacienda.—Concediendo varias pensiones a los familiares de los oficiales de Prisiones fallecidos en cumplimiento de su deber.

Cese de varios funcionarios del Monte de Piedad de Madrid.

Gobernación.—Concediendo una pensión vitalicia a la viuda e hija de D. Manuel Andrés Cassau.

La Junta de Seguridad de Cataluña

El presidente de la República firmó ayer el siguiente decreto:

«El restablecimiento del Estatuto de Cataluña trae como consecuencia el del Estado de derecho emanado de aquél en cuanto a los servicios que competen a la Generalidad, y es incompatible con las disposiciones relativas a los mismos que no fueron dictadas en la ley con los requisitos previstos en la Constitución, en el Estatuto o en las normas vigentes para aplicarlo y cuya ejecución está atribuída a la Comisión mixta creada por la disposición transitoria de la ley de 15 de Septiembre de 1932. En dos grupos pueden clasificarse tales disposiciones.

En el primero se comprenden los que nacieron a consecuencia de la ley de 2 de Enero de 1935, cuya vigencia estaba subordinada a la del régimen transitorio, pasado el cual decae automáticamente, declarando la inconstitucionalidad material de dicha ley por sentencia del Tribunal de Garantías Constitucionales que reintegran al Parlamento de Cataluña la totalidad de sus funciones. El régimen autonómico ha recobrado su plenitud, y por ello han quedado sin efecto las disposiciones que emanaban de la ley inconstitucional. El segundo grupo comprende las disposiciones que nacieron del arbitrio ministerial antes o después de la ley de 2 de Enero de 1935 y que infringen la ejecución del Estatuto de Cataluña, razón por la cual procede derogarlas en cuanto alteran la adaptación de servicios establecidos por acuerdos o mediante propuestas reglamentarias de la Comisión mixta. Por estas razones, con acuerdo del Consejo de ministros y a propuesta de su presidente, vengo en decretar lo siguiente:

Artículo 1.º Son nulas todas las disposiciones gubernativas dictadas a consecuencia de la ley de 2 de Enero de 1935, que afectan a la adaptación de servicios del Estado a la Generalidad de Cataluña.

Art. 2.º Se derogan todas las disposiciones gubernativas no comprendidas en el artículo anterior, que antes o después de la ley de 2 de Enero de 1935 hayan alterado el Estado de derecho establecido mediante acuerdos y propuestas reglamentarias de la Comisión mixta del Estatuto de Cataluña creada por decreto de 21 de Noviembre de 1932, en cumplimiento de lo prevenido en la disposición transitoria de la ley de 15 de Septiembre del mismo año.

Art. 3.º Queda derogado el decreto de 26 de Octubre de 1935 en cuanto afecta a los servicios de Orden público en Cataluña, y se restablece la vigencia del de 22 de Abril de 1933 que creó la Junta de Seguridad.

Art. 4.º Los órganos de la administración del Estado y los de la Generalidad de Cataluña y los de sus administraciones locales respectivas se dirigirán por el conducto regamentario en caso de suscitarse dudas respecto al alcance del presente decreto al ministro del ramo o al presidente de la Generalidad, el cual cursará la oportuna consulta a la presidencia de la Comisión mixta y el Estatuto de Cataluña para que ésta resuelva mediante acuerdo, declarando en su caso si la disposición que motiva la consulta está comprendida total o parcialmente en los artículos 1.º y 2.º de este decreto. Dado en Madrid.—*Diego Martínez Barrio.*»

La Comisión mixta del Estatuto catalán

«Por decreto de la Presidencia del Consejo de Ministros de 4 de Marzo de 1936, la Comisión mixta del Estatuto de Cataluña ha recobrado la plenitud de sus funciones. Con este motivo se suscita la necesidad de recoger la experiencia de su funcionamiento en la anterior etapa para hacer más eficaz su misión de adaptar los servicios que se traspasan a la Generalidad de Cataluña a virtud de lo dispuesto en la ley de 15 de Septiembre de 1932, evitando multiplicidad de iniciativas e interpretaciones erróneas que perturban la coordinación de estos servicios con los que continúen a cargo de la Administración central y se interfieren en la aplicación de los acuerdos ejecutivos de dicha Comisión. Para dar la necesaria unidad que afecta al régimen de autonomía y a los modos y pautas de implantación, ningún organismo más adecuado que la Comisión mixta del Estatuto de Cataluña, cuyas normas, contenidas en el decreto de 21 de Noviembre de 1932, ya preveían este cometido de la misma, considerándola el órgano de coordinación que evitara las posibles interferencias entre ambas Administraciones. La Comisión mixta vino actuando en este sentido, y su orientación fué también recogida por el Gobierno, que creó la prevista en el decreto de 30 de Diciembre de 1935 para cumplir análogos fines.

En virtud de tales consideraciones, con acuerdo del Consejo de ministros y a propuesta de su presidente, vengo en decretar lo siguiente:

Artículo 1.º Serán sometidas a la Comisión mixta del Estatuto de Cataluña todas las cuestiones que afecten a la aplicación de la ley de 15 de Septiembre de 1932 y de las disposiciones complementarias relativas por reglamentarias de la misma. La Comisión resolverá en todo lo que afecte a la ejecución e interpretación de los acuerdos adoptados por la misma mediante acuerdos complementarios, que se adoptarán, publicarán y ejecutarán con los mismos requisitos que los principales de que derivan. Asimismo intervendrá obliagtoriamente en todas las cuestiones relacionadas con la coordinación e interferencia de los servicios y cargos de la Administración central con los que estén a cargo de la Generalidad de Cataluña. Para los efectos de este artículo, los órganos de la Administración del Estado y los de la Generalidad de Cataluña y los de sus Administraciones locales respectivas se dirigirán por el conducto reglamentario al ministro del ramo o al presidente de la Generalidad, el cual cursará la oportuna consulta a la presidencia de la Comisión mixta del Estatuto de Cataluña. La Comisión elevará las propuestas reglamentarias correspondientes a los Gobiernos respectivos.

Art. 2.º Todas las Comisiones u organismos creados para informar al Gobierno de la República sobre las cuestiones a que se refiere el artículo anterior tendrán carácter temporal y emitirán sus informes por conducto de la Comisión mixta del Estatuto de Cataluña, la que los elevará a la superioridad con su propio dictamen. En lo sucesivo no podrán crearse otras Comisiones, organismos ni entidad alguna para entender en las indicadas cuestiones, sino a propuesta o previo informe favorable de la Comisión mixta, de conformidad con lo establecido en el artículo 18 del decreto de 21 de Noviembre de 1932.

Art. 3.º El informe de la Comisión mixta del Estatuto de Cataluña habrá de ser requerido:

a) En las cuestiones que se susciten entre las Administraciones del Estado y las de la Generalidad de Cataluña con ocasión del contenido de disposiciones gubernativas o reglamentarias de carácter general cuando una u otra Administración estime que se ha rebasado en tales disposiciones el límite señalado a su respectiva competencia por la Constitución de la República o por el Estatuto de Cataluña.

b) En los conflictos de atribuciones por el capítulo segundo del título V de la ley orgánica del Tribunal de Garantías constitucionales y en los demás conflictos a que se refiere el capítulo tercero del título V de la citada ley antes de adoptar el acuerdo que pueda dar lugar al planteamiento formal de la cuestión ante el citado Tribunal de Garantías.

En todo caso, el informe será solicitado en la forma establecida por el artículo 1.º de este decreto.

Art. 4.º En los casos a que se refiere el presente decreto, el ministro respectivo o el presidente de la Generalidad deberán plantear la cuestión ante la Comisión mixta en el término de quince días a contar de la fecha en que tenga entrada en el registro correspondiente la comunicación por medio de la que se suscite aquélla.

El presidente de la Comisión mixta convocará en el término de quince días a ésta para deliberar acerca de las cuestiones planteadas, siempre que estén comprendidas en los artículos 1.º, 2.º y 3.º del presente decreto. Este término se computará a partir del día siguiente a aquel en que el documento por medio del que se promueva la cuestión haya tenido entrada en las oficinas de la Comisión mixta.»

Despedida de los periodistas

Los informadores se despidieron esta noche del presidente del Consejo por ser el último día que el Sr. Azaña estaba en la Presidencia en funciones de jefe de Gobierno.

El presidente del Consejo estrechó la mano de los informadores políticos y les dijo que tenía interés en marcharse amigo de todos, y que si alguna vez no les había servido a su gusto no era por falta de simpatía, sino por los deberes oficiales del cargo.

Redacción de LA LIBERTAD, telefono num. 27154

Ha sido nombrado caballero de la Orden de la República don Julián Moreno, de la secretaría particular de su excelencia el presidente de la República. Felicitamos cordialmente a este ferviente y buen republicano por la distinción de que ha sido objeto, en consonancia con sus servicios a nuestro régimen

Ministerio de Educación, Cultura y Deporte 2012

ANTE EL ACTO HISTORICO DE HOY

LA LIBERTAD saluda a los compromisarios presidenciales como voluntad auténtica del pueblo español

En el acto histórico de la elección de jefe del Estado, que hoy tendrá lugar en el Palacio de Cristal del Retiro, tienen—o deberían tener—la participación más importante, por su número y por la misión expresa que les ha discernido la confianza de la ciudadanía electoral española, unos hombres a quienes deseamos enviar la expresión de nuestro saludo.

Nos referimos, naturalmente, a los compromisarios presidenciales. Estos hombres, residentes todos en provincias, son, cualquiera que sea su individualidad social, representación auténtica del nervio izquierdista del pueblo. Designados democráticamente, en la doble elección de las organizaciones, primero, y del Cuerpo electoral, después, traen el encargo de dar encarnación a la autoridad suprema del régimen, y con él aires del sentir de sus tierras, ecos del pensamiento de sus pueblos, manifestaciones de anhelos, aislados, pero coincidentes, que constituyen el anhelo general de España.

La llegada a Madrid de estos ciudadanos, a quienes al ser convocados se ofreció las prerrogativas amparadoras del diputado, acaso por las precipitaciones con que se ha preparado la elección y porque a ésta falta experiencia, no se le ha dado toda la importancia que merece. En algunos aspectos de su misión casi no se les ha tenido en cuenta. Acaso tampoco se subraya, porque no hay ocasión para que se exteriorice, el ímpetu republicano, izquierdista, renovador, que, más que como aporte personal, como mandato colectivo de sus provincias, traen para reforzar el impulso de los altos dignatarios del Frente Popular.

Acaso en la histórica sesión de hoy el presidente del Parlamento tribute a estos enviados de España, depositarios también de sus designios, el saludo que ayer, al quedar constituída la magna Asamblea, fué omitido. Pero, en todo caso, LA LIBERTAD, diario del pueblo, les saluda con simpatía y con emoción, viendo en esta hora encarnado en ellos al pueblo español.

ARTICULO INTERESANTE

El señor Prieto comenta la reunión con los compromisarios socialistas y el asesinato del capitán Faraudo

Bilbao, 9.—El ex ministro socialista D. Indalecio Prieto publica en «El Liberal» un artículo que ha sido muy comentado. Dice lo siguiente:

«Jornada dura, durísima, la mía, que va a terminar cuando concluya estos renglones, escritos casi al alborear el nuevo día. Jornada de gran tensión nerviosa, con reuniones poco gratas, palpitantes de pasión...

Ya es definitiva y oficialmente el candidato del Frente Popular a la Presidencia de la República D. Manuel Azaña. Los últimos asentimientos que faltaban, los de los compromisarios que han de participar en la elección de mañana, acaban de obtenerse de madrugada.

Algún día—hoy escasea el tiempo y falta el humor—expondré las observaciones psicológicas que he hecho sobre los compromisarios, estos diputados transitorios, cuya función es tan fugaz y brillante como un meteoro luminoso. Su actitud ante los parlamentarios permanentes, los que se quedan, mientras ellos desaparecen por el foro luego de un desfile rapidísimo por la escena, es realmente curiosa.

Pero nuestra pluma quiere desentenderse de bagatelas para enfrentarse con la tragedia. Carlos Faraudo, vilmente asesinado, iba del brazo de su esposa, cuando un sujeto, auxiliado por otros que ocupaban un automóvil, se interpuso, le colocó el cañón de una pistola al costado y disparó a quemarropa, destrozándole con una bala dum-dum los intestinos.

Faraudo era uno de los oficiales más brillantes del Ejército español por su talento y su cultura. ¿Qué delito ha pagado con muerte tan alevosa? El de ser socialista. En Octubre de 1934, Faraudo no pretendió eludir el cumplimiento de la palabra dada, y por eso conoció los rigores de la prisión. Cuando después de la primera reunión con los compromisarios socialistas me notificaron su fallecimiento, la emoción me conturbó, y luego me entregué a reflexiones penosas. Más de un centenar de hombres habíamos invertido más de tres horas y media en debatir futesas de procedimiento, y las debatimos con encono; más aún que con encono, con furia. Cuando salíamos de artificios trabados por mezquina pasión, nos dábamos de bruces con aquella triste realidad: en la calle nos habían matado a un amigo entrañable, sin más culpa que la de militar en el socialismo. ¿No seríamos una gavilla de mentecatos cuantos habíamos dedicado la mañana entera al más pueril de los bizantinismos, creyendo unos y otros estar entregados a menesteres trascendentales? Porque cuando el peligro —peligro cierto que se tiñe a diario de sangre—nos acecha en esa forma, sólo la insensatez nos puede esperar, ufana de zaherirnos, de injuriarnos, de sembrar rencores entre nosotros.

Estas consideraciones, al ganar por completo mi ánimo, me deprimieron. ¿Merecía la pena de aguzar el ingenio para combates orales, mientras a los nuestros se les acechaba de ese modo en la calle?

Como otras veces—porque ésta no era ciertamente la primera—, me entraron ganas de echarlo todo a rodar, verme libre de este engranaje político que me tortura, de ir en busca de paz, de esa paz que es para mí puro ensueño, porque jamás he logrado alcanzarla.

Suelo mirarme frecuentemente por dentro. Cierto que en ocasiones esta introspección me mueve a risa; pero otras sirve para repudiarme a mí mismo. Así hoy, luego de haber sentido los trallazos de la injuria en pleno rostro y de toparme con el caso del pobre Faraudo, he comenzado a pensar en serio, muy en serio, si no seré, por el rumbo que he dado a mis energías, un perfecto imbécil. Y mis dudas a este respecto son bastante considerables.»

CUATRO HERIDOS EN UN VUELCO

Valencia, 9.—Han ingresado en el hospital cuatro hombres lesionados a consecuencia del vuelco de la camioneta en que viajaban, ocurrido en la carretera de Barcelona, entre Puzol y Sagunto, por efecto de un patinazo a causa de la lluvia.

Los heridos, feriantes que iban a Villa Real son Eduardo Lamañach, de treinta años, de Logroño; Alvaro Buler, de dieciocho, de Alcázar de San Juan; Juan Bilbao, de veintiséis años, de Goecho, y Julián Jiménez, de treinta y tres años, de Granada.

Los dos primeros sufren heridas graves, y leves los demás.

DETENCION DE UN PATRONO

Sevilla, 9.—El gobernador ha ordenado la detención de un patrono agrícola del pueblo de Vadolatosa, llamado Julio Ruiz Flórez, que no había cumplido sus compromisos con los obreros.

LOS SOLEMNES ACTOS DE LA ELECCION PRESIDENCIAL

Una desconsideración para la Prensa

Comprendemos y admitimos que la organización de actos tan solemnes y complicados como los que requiere la elección del jefe del Estado pueda tener defectos. Lo que ya no comprendemos es que se pueda incurrir deliberadamente en esos defectos. Y menos cuando parece perseguirse únicamente dificultar los trabajos periodísticos. No nos referimos—aunque existan motivos para ello—a los «cacheos» de que se hace víctima a los informadores, pese a obligarles a proveerse con anterioridad de toda clase de pases y visados. Sino especialísimamente a las dificultades con que hemos de tropezar al realizar el lunes en el Congreso la acostumbrada labor.

Existe en el Congreso una tribuna de Prensa, con pupitres y teléfonos cercanos para comunicar rápidamente con los periódicos. Tiene, además, cada periódico cierto número de pases, precisos todos para realizar las tareas informativas. Pues bien: para la sesión del próximo lunes se ha reducido a la mitad el número de pases y ha desaparecido la tribuna de Prensa. Los periodistas que logren entrar ocuparán una tribuna mucho más pequeña, donde carecerán de todos los elementos indispensables para realizar su labor. Tan es así, que cuando quieran telefonear a sus periódicos para darles cuenta del acto de la promesa no tendrán más remedio que salir a la calle y procurar que les permitan llamar desde cualquier establecimiento cercano.

No acertamos a explicarnos de manera satisfactoria nada de esto. Aunque sí sepamos de quién ha sido la magnífica idea que origina dificultades sin cuento a los periodistas: del oficial mayor del Congreso, Sr. Sanmartín. Pero creemos que por encima de ese señor, de los caprichos de ese señor, han de estar los respetos que se deben a la Prensa. Don Luis Jiménez de Asúa, actual presidente de las Cortes, debe comprender todo lo absurdo de la determinación adoptada y la desconsideración que implica obligar a los informadores a realizar una verdadera carrera de obstáculos para poder cumplir medianamente la misión que les está encomendada.

EL ENTIERRO DEL CAPITAN FARAUDO Y LAS VICTIMAS DE LOS SUCESOS DE CUATRO CAMINOS

En el fúnebre acto pronunciaron discursos los señores Alvarez del Vayo, Carrillo, Hernández y Mangada

No hubo que lamentar incidentes

Ayer tarde, a las cuatro, conforme se había anunciado, se verificó el entierro del capitán de Ingenieros D. Carlos Faraudo, muerto en el atentado cometido en la calle de Lista, y el de los ciudadanos Bruno Ponce y Juan Palacios, víctimas de los sucesos ocurridos días pasados en los Cuatro Caminos.

Los cadáveres se encontraban en el depósito del Cementerio Municipal por orden de las autoridades gubernativas. Desde poco más de las tres los alrededores del depósito se encontraban concurridísimos. La capilla ardiente se había instalado en una de las dependencias del local mencionado. A los cadáveres del capitán Faraudo, Palacios y Ponce daban guardia de honor elementos de las milicias socialistas y comunistas. Los cuerpos de las víctimas se encontraban cubiertos de flores. También se habían recibido numerosas coronas.

Ante los cadáveres desfilaron millares de personas.

Entre los concurrentes al entierro vimos a Indalecio Prieto, Alvarez del Vayo, Jesús Hernández, Margarita Nelken, Carlos Baráibar, De Francisco, Dolores Ibarruti «Pasionaria»; Wenceslao Carrillo, González Tablas, Núñez del Prado, Arias, Díaz, etc., etc.

La representación militar era muy numerosa; especialmente se veían muchos sargentos, suboficiales, tenientes y algunos jefes.

También acudieron representaciones de la Marina y de la Aviación.

Organizada la fúnebre comitiva, se formó una doble fila de jóvenes de las milicias. El féretro fué sacado a hombros de los tenientes de Asalto Sres. Moreno y Castillo y por los tenientes de Artillería Sres. Vidal y Ambroso.

Al llegar la comitiva al panteón donde iba a recibir sepultura el cuerpo del capitán Faraudo, las milicias desfilaron con los puños en alto y cantando «La Internacional». A continuación lo hicieron las representaciones militares, también formadas.

Jesús Hernández, por el partido comunista, pronunció un sentido discurso, diciendo que había muerto uno de los hombres que más generosamente luchó al lado de los obreros.

Se refiere a la limpia ejecutoria del capitán asesinado, y termina exhortando a los militares a que se unan con el pueblo para terminar juntos con el pistolerismo de los fascistas.

Hizo uso de la palabra a continuación Alvarez del Vayo, quien condena con energía este último asesinato. Dice que la reacción, a pesar de la victoria del Frente Popular, no ceja en hostilizar a sus hombres. «Es preciso que el Gobierno de la República adopte las medidas que sean necesarias para que el asesinato del capitán Faraudo sea el último. Para ello será menester no sólo que se persiga, como hasta ahora se ha hecho, a los pistoleros, sino a aquellos otros que ocultos en la sombra arman las manos homicidas. De estos auténticos culpables todos tenemos referencia. Se sabe qué organizaciones son y quiénes las dirigen. Con esto es con lo que hay que acabar.»

Habla después Carrillo, en nombre de las Juventudes. Condena el crimen y hace un llamamiento a los militares, que debían estar unidos al pueblo para defender la República.

Cerró los discursos el teniente coronel Mangada.

Visiblemente emocionado, dedica un sentido recuerdo a la memoria de su compañero y amigo el capitán Faraudo, y condena a los asesinos. Hace una alusión a la paradoja que con tanta frecuencia se registra en nuestro país.

Dice que no es la primera vez que los militares luchan y vencen por la libertad. Pero también es malogrado el esfuerzo, porque

NOTAS GRAFICAS DEL ENTIERRO DEL CAPITAN FARAUDO, ASESINADO POR ELEMENTOS REACCIONARIOS.—1, El féretro del desventurado capitán llevado a hombros por sus compañeros y las milicias socialistas.—2, Las milicias desfilan en el cementerio, después de haber dado sepultura a la víctima de este suceso.—3, Don Indalecio Prieto, acompañado de otras personalidades civiles y militares, presenciando la ceremonia fúnebre.—4, Jefes, oficiales y clases del Ejército que asistieron al entierro del capitán Faraudo.

(Fotos Alfonso.)

Ministerio de Educación, Cultura y Deporte 2012

después las mujeres se dejan ganar la batalla en el confesonario, y así se ha dado el caso de que los hijos hayan sido enemigos de las ideas sustentadas por los padres.

Dedica también unas palabras a los capitanes Galán y García Hernández, y termina diciendo que será necesario exigir al Gobierno que obre más enérgicamente de lo que lo está haciendo en cuanto a la represión de las provocaciones fascistas y reaccionarias. «Pero ya que el Gobierno no lo hace, tenemos el deber de juramentarnos todos para exigir ojo por ojo y diente por diente.»

Termina haciendo un llamamiento a los militares republicanos para que se unan con el proletariado y con la exclamación de «¡Arriba los corazones!».

La ceremonia fué muy emocionante, y durante ella no se produjeron incidentes.

Dada sepultura al cadáver del capitán Faraudo, la comitiva se trasladó otra vez al depósito del Cementerio para acompañar los cadáveres de los infortunados Juan Palacios y Bruno Ponce. El primero fué enterrado en el Cementerio Municipal, y el segundo en el Civil.

ANOCHE, EN LA PRESIDENCIA

Visita de los regantes de Valencia al señor Azaña

Anoche, a las ocho, en audiencia especial, el jefe del Gobierno, señor Azaña, recibió a una Comisión de regantes de Valencia, que, en representación de la totalidad de los intereses afectados por las cuencas del Júcar y del Turia, le expresaron su gratitud por la beneficiosa y eficaz obra que desde el ministerio de Obras públicas se ha realizado en beneficio de todos los regantes de Valencia durante el tiempo que el Sr. Azaña ha ocupado la Presidencia del Consejo de ministros, y el ministerio de Obras públicas ha sido regido por los Sres. Casares Quiroga, Velao y Just, haciéndole resaltar los beneficios que esta actuación ha reportado a la agricultura valenciana.

Los representantes valencianos invitaron al Sr. Azaña a la inauguración de las obras de la presa del pantano Blasco Ibáñez. El jefe del Gobierno agradeció a los comisionados su atención y delicadeza en estos momentos.

Acompañaban a la Comisión los diputados Sres. Fe Castell y Miñana.

POR LA LIBERTAD DEL TENIENTE TORRENS

Una Comisión del Frente Popular de Mieres ha venido a Madrid

Ha venido a Madrid una Comisión del Frente Popular de Mieres, en representación de todo el Frente Popular de Asturias y de varias entidades sociales y políticas de la provincia, para solicitar del Gobierno la libertad del teniente de la Guardia civil don Gabriel Torrens y demás elementos militares que se encuentran detenidos en el castillo de San Julián, de Cartagena, porque se rindieron en Asturias con motivo del movimiento revolucionario. Hecho que evitó un día trágico en la población de Ujo. El no haberse rendido, dado el número de revolucionarios, hubiese costado muchas vidas.

La petición de los comisionados debe ser atendida por ser justa.

EL ATENTADO CONTRA EL EX MINISTRO SEÑOR ALVAREZ MENDIZABAL

Los cinco individuos detenidos pertenecen a Falange Española

Ayer fueron puestos a disposición del Juzgado de guardia los cinco individuos detenidos en las inmediaciones del domicilio del ex ministro Sr. Alvarez Mendizábal.

Se llaman José Bediana Alvarez, Eduardo Forabanti Benigni, Antonio Jiménez, Manuel Palao y Alfonso Estefaniai Benlliure, todos afectos a F. E.

El Juzgado se ha hecho cargo de las armas que en el momento de la detención les fueron ocupadas.

EL DIA DEL VENDEDOR.—Las Comisiones de vendedoras, ataviadas con mantón de Manila, llegan al Ayuntamiento para saludar al alcalde

(Fot. Alfonso.)

EN TORNO A UNA DISPOSICION MINISTERIAL

La distribución de alumnos en localidades de más de un Instituto

En la «Gaceta» del 1 de Mayo se publicó una orden concerniente a la distribución de los alumnos en las localidades donde funcione más de un Instituto. Y se da el caso de que dicha orden produce alguna perturbación en el alumnado libre y, sobre todo, a los padres de dichos alumnos.

Hay muchas razones que aconsejan dejar en suspenso hasta el próximo curso esta disposición ministerial. Nosotros vamos a dar las más, a nuestro parecer, considerables.

Sabido es que para los alumnos que no asisten a clase, es decir, para los alumnos libres, un programa o un texto es, en la preparación de una asignatura, una disciplina y una orientación. De un profesor a otro, la substantividad del texto o del programa suele cambiar. Y ello implica para el alumno una confusión y un perjuicio que se pueden evitar.

Otra de las razones es que a veces se da el caso de que los catedráticos, por haber dado excesiva amplitud a sus programas, omiten algunas lecciones durante el curso, y hasta se dispensa de determinadas preguntas del programa a los examinandos que no aspiran a nota. Los nuevos juzgadores no pueden tener en cuenta estas cuestiones de detalle, que son personales de los juzgadores anteriores. Y, por otra parte, los estudiantes que pasan de un Instituto a otro no hallarán facilidades en el último mes del curso para impedir estos perjuicios o atenerse a normas para las que les falta el tiempo.

Otra razón aún es ésta: Para que la formación escolar de los alumnos libres sea lo menos imperfecta posible, es conveniente informarse —desde luego esto se hace, por lo general, al comenzar el curso y durante el mismo—de los catedráticos directamente, incluso de maestros también, del sistema que conviene seguir en el estudio de una asignatura para su mejor conocimiento y para el mayor éxito del alumno en el acto del examen. Como los examinadores cambian, no puede seguirse un plan determinado, y de aquí se infiere otro perjuicio.

Otra razón todavía: Si el alumno cree que se enfrenta con un Tribunal que no comparte las opiniones del texto estudiado, el estudiante, sobre todo cuando tiene de diez a doce años de edad, se preocupa de tal manera que llega a la sugestión.

El señor ministro de Instrucción pública ha de considerar seguramente todas estas razones expuestas para aplazar hasta el curso próximo la orden, tan acertada como suya, de la distribución de los alumnos. Porque con este aplazamiento habría tiempo suficiente de que los estudiantes se orientaran de modo concreto, teniendo en cuenta su situación, derivada de la orden ministerial a que nos referimos.

EL DIA DEL VENDEDOR

Grupos de bellas señoritas, ataviadas con pañuelos de Manila y claveles rojos, vendieron todos los periódicos de la mañana

Por la noche, con gran espectacularidad, se celebró la carrera de las antorchas

Ayer se celebró la simpática fiesta de los vendedores de periódicos, a la que ellos titulan el Día del Vendedor. Con este motivo se vendieron ayer todos los diarios con cinco céntimos de aumento sobre el precio corriente. Lo recaudado por este aumento, que fué una respetable cantidad, dado el gran número de diarios vendidos, pasa íntegro a mitigar los gastos que ocasiona la Casa del Vendedor, recientemente inaugurada, y en la que encontrarán asilo todos aquellos vendedores que por lo avanzado de su edad deban ser retirados de la vía pública.

Por la mañana, grupos de bellísimas vendedoras, típicamente ataviadas con pañuelos de Manila y claveles rojos en el pelo, vendieron todos los periódicos. A las doce, un nutrido grupo de estas vendedoras, acompañadas de la Directiva del Montepío de Vendedores, ofrecieron los diarios de la mañana al alcalde, D. Pedro Rico. Con este motivo se pronunciaron frases de saludo, a las que contestó el Sr. Rico en breves y brillantes palabras. El alcalde les entregó 250 pesetas para la Casa del Vendedor.

A las nueve y media de la noche se efectuó la carrera de las antorchas, prueba de gran espectacularidad, que fué presenciada por numeroso público.

Los corredores, verdaderos campeones pedestres, entre los que se contaban Meneses y Reliegos, hicieron el recorrido desde la Casa del Vendedor, carretera de Chamartín, hasta la Asociación de la Prensa, provistos de una luminosa antorcha que era pasada de uno a otro corredor en los relevos previamente fijados.

En la Asociación de la Prensa era esperado el corredor que hacía el último relevo por numeroso público y representantes de la Prensa madrileña. Aquél, a las diez menos minutos, hizo su entrada en la plaza del Callao al «sprint», en medio de los aplausos del público, haciendo acto seguido entrega de un artístico pergamino en el que los vendedores saludan a sus compañeros los periodistas, ofreciéndoles visiten cuando lo crean oportuno la Casa del Vendedor, en donde tienen a su disposición una sala titulada Salón del Periodista.

Tanto los corredores como los directivos del Montepío de Vendedores fueron obsequiados con un vino de honor.

Aviso importantísimo

Hoy, a pesar de ser domingo, estarán abiertas todas las Administraciones de Loterías. ¡ULTIMO DIA DE VENTA! ¡Mañana se sortea la LOTERIA DE LA CIUDAD UNIVERSITARIA!

El ochenta aniversario de Freud

Con motivo de su ochenta aniversario, celebrado el día 6 del presente mes, el sabio descubridor del psicoanálisis, profesor Sigmund Freud, ha recibido, entre otros muchos homenajes, la siguiente felicitación de literatos y artistas de todas las naciones:

«El ochenta aniversario del nacimiento de Freud es una ocasión propicia para expresar nuestras felicitaciones al iniciador de un

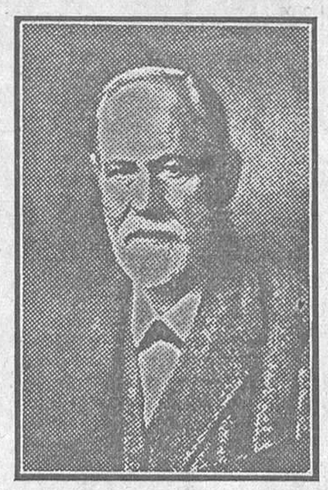

conocimiento nuevo y más profundo del hombre. Importante en cada aspecto de su obra, ya como médico y psicólogo, ya como filósofo y artista, ha sido este valeroso investigador y terapeúta un guía de dos generaciones en mundos hasta ahora desconocidos del alma humana. Un espíritu que descansa completamente en sí mismo; «un hombre y un caballero con mirada de acero», como Nietzsche dijo de Schopenhaüer; un pensador y un investigador que supo vivir solo y que luego, naturalmente, atrajo a muchos hacia sí, anduvo su camino y tropezó con verdades que parecían peligrosas porque descubrían algo que se había ocultado con temor y porque alumbraban obscuridades. En todas partes expuso nuevos problemas y cambió viejas medidas; buscando y descubriendo, multiplicó el territorio de la exploración psíquica, y aun sus contrarios tienen que agradecerle el impulso intelectual que de él recibieron. Tal vez tiempos futuros modelarán o disminuirán este o aquel resultado de sus investigaciones; pero nunca se conseguirán acallar las preguntas que Sigmund Freud dirigió a la Humanidad, ni tampoco se podrá para siempre negar o enturbiar sus investigaciones. Los conceptos a los que dió forma y las palabras con que los denominó han llegado a formar parte del lenguaje corriente; en todos los dominios de la ciencia del espíritu, en la investigación literaria y artística, en la historia de la religión y en la prehistoria, mitología, etnología y pedagogía, y también en la poesía, se puede ver la huella profunda de su obra, y si perdura algún hecho de nuestra generación, quedará—de ello estamos seguros—toda su ciencia de un modo inolvidable en la psicología.

Nosotros, que no podemos desechar de nuestro mundo espiritual la obra audaz de Freud, nos sentimos dichosos de saber que vive entre nosotros este gran infatigable y de ver que sigue realizando su labor con fuerza invencible. Ojalá nuestro sentir agradecido pueda acompañar durante mucho tiempo al hombre venerado.

Jules Romains, Romain Rolland, H. G. Wells, Virginia Woolf, Thomas Mann, Stefan Zweig, Leonard Frank, Bruno Frank, Lion Feuchtwanger, Havelock Ellis, Alfred Döblin, Salvador Dalí, Américo Castro, Richard Beer-Hofman, Azorín, Bernard von Brentano, André Gide, Knut Hamsun, Hermann Hesse, lord Allen of Hurtwood, Edmond Jaloux, James Joyce, Selma Lagerlöf, L. Levy-Bruhl, Heinrich Mann, André Maurois, Paul Morand, Pablo Picasso, Gustavo Pittaluga, Jean Rostand, Ramón de la Serna, Ramón Gómez de la Serna, Franz Werfel, G. P. Wells, J. Moreno Villa, Guillermo de Torre, Arnold Zweig.» (Siguen las firmas hasta 221.)

IMITANDO A RUSIA

La Aviación militar francesa ha creado "patrullas de sacrificio"

París, 9. — El Ejército francés cuenta desde ahora con dos series de patrullas de paracaidistas de las llamadas «patrullas de sacrificio». Las nuevas patrullas están integradas por un personal especialmente escogido, cuya misión será la más peligrosa de la guerra. Estos hombres, que actuarán detrás de la línea de combate del enemigo, no sólo podrán organizar el bombardeo de centros vitales, tales como fábricas de material de guerra, sino que podrán realizar servicios de espionaje por detrás de las líneas enemigas.

Los técnicos franceses pronostican que incluso se podrán arrojar destacamentos enteros de paracaidistas en territorio enemigo. En determinadas circunstancias irán armados y uniformados, mientras que en otras vestirán de paisano, y su misión será la de colocar bombas en fábricas, centrales eléctricas, edificios públicos, etc. Después estos hombres intentarán atravesar las líneas enemigas como pudieran. Es posible que en algunos casos sean recogidos de nuevo por aviones. Una de las nuevas patrullas de paracaidistas ha sido alojada en Chartres y otra en Algiers, donde recibirán un entrenamiento severo. Los miembros de las «patrullas de sacrificio» se han alistado por cinco años, con un sueldo de dos mil francos al mes. Cada compañía está organizada en secciones de trece: diez soldados, dos cabos y un sargento.

Graves desórdenes en Salónica

Atenas, 9.—Hoy se han registrado disturbios en Salónica, donde los obreros de las fábricas de tabacos han declarado la huelga. Hasta ahora ha habido 12 muertos y 30 heridos.

Los huelguistas ocuparon varias iglesias y causaron gran alarma al tocar las campanas.

Ayer la Policía intentó restablecer el orden y 125 personas resultaron heridas.

Por la tarde renació la tranquilidad. Los establecimientos continuaron cerrados y algunos tranvías y autobuses pudieron circular, con algunas deficiencias los primeros, debido a la escasez de flúido eléctrico.

Se celebraron algunas manifestaciones obreras; pero sin que se produjeran desórdenes. Los periódicos no han salido, debido a la huelga de tipógrafos, que la hicieron por solidaridad. Muchos oficios se han unido al movimiento huelguístico.

La reaparición de "Avance", de Oviedo

Oviedo, 9.—El periódico «Avance» reanudará su publicación el día 20. Posee un edificio lujoso, con teatro, cine y café.

EL CONGRESO DE LA C. N. T.

Se aceptó, por gran mayoría de votos, el dictamen que propone la alianza con la U. G. T.

Zaragoza, 9.—En la sesión del Congreso nacional de la C. N. T. se han discutido y aprobado los puntos de la ponencia sobre el paro forzoso.

Se ha acordado que el Comité nacional sea trasladado de Zaragoza a Madrid.

Puesto a discusión lo relativo a la unión con la U. G. T. para fines revolucionarios, en la discusión intervinieron varios oradores de Asturias, Cataluña, Andalucía, Rioja y Aragón. Todos ellos, excepto los aragoneses, han mostrado su criterio favorable a la unión con los socialistas; pero a condición de que éstos abandonen todos los puestos políticos que ocupan y reconozcan el fracaso de su colaboración con la burguesía.

Después se ha acordado que para el caso en que triunfe la revolución, para lo cual actuarán todos los obreros unidos, se dará a cada población del país el gobierno que quiera elegir dentro de las diferentes gamas o matices del comunismo.

En la sesión de esta tarde ha comenzado a discutirse el plenario del comunismo libertario, que es de gran extensión.

Mañana, como final del Congreso, se celebrará un grandioso mitin, que tendrá lugar al mismo tiempo en la plaza de toros y en el Iris Park, en el que tomarán parte Acracio Bartolomé, de la Regional asturiana; Vicente Ballester, de la Regional andaluza; Juan López, de la Regional de Levante, y Juan García Oliver, de la Regional catalana. Presidirá el acto Horacio Prieto, del Comité nacional. Con este acto terminará el Congreso.

Se espera que mañana lleguen a Zaragoza cuatro mil o cinco mil vehículos con afiliados a la organización para asistir al citado mitin. Se han adoptado las necesarias medidas para organizar el tráfico.

La discusión del dictamen de las alianzas

Zaragoza, 10 (madrugada).—En la sesión de la tarde se abrió debate sobre la totalidad del dictamen relativo a las alianzas.

Fué impugnado por Metalúrgicos de Murcia. Puerto de Sagunto se adhiere, y Artes Gráficas de Gijón consume otro turno en contra de la totalidad.

Pesqueras de Pasajes defiende el dictamen. Gas y Electricidad de Valencia pide que se haga una revolución inexorable. Construcciones de Barcelona pide que el dictamen se discuta una vez concretado para su mejor comprensión.

Luz y Fuerza de Barcelona consume un turno en favor del dictamen. Vidrio de Sevilla se adhiere también. Sindicatos de Hospitalet pide que se añada al dictamen un capítulo proponiendo la creación de escuelas racionalistas, ateneos y bibliotecas, y que se vaya al antialcoholismo, el antitabaquismo y otros antis.

Ferrocarriles Andaluces encuentra satisfactorio el dictamen; pero lo impugna en la parte que hace referencia a algunos aspectos que considera antianarquistas.

El Despertar Marítimo de La Coruña admite el dictamen, y Metalúrgicos de Gijón hace unas proposiciones encaminadas a la mejor organización de los Consejos comunales.

Profesiones liberales de Barcelona pide que el Estado se haga cargo de la enseñanza de los adultos. Sindicatos de Sevilla propone que el dictamen del comunismo libertario lo adopte el Comité nacional.

El dictamen es aceptado por gran mayoría

Un secretario da lectura a la votación del dictamen aceptando las alianzas revolucionarias, y es aprobado por 822 votos contra 62. Por consiguiente, queda aprobado el dictamen que propone la alianza revolucionaria de la C. N. T. con la U. G. T.

Después de otras intervenciones se levanta la sesión para continuarla el lunes, a las nueve de la mañana.

LA POLITICA FRANCESA

Los comunistas apoyarán a un Gobierno del Frente Popular, pero no colaborarán

París, 9.—Todos los periódicos de esta mañana comentan con vivo interés la entrada en contacto de los Sres. Sarraut, Blum y Daladier.

La Prensa entera pone de relieve con «Le Petit Parisien» que «los hechos que marcaron la jornada de ayer son susceptibles de tranquilizar a la opinión pública, asustada, sin duda, por las palabras inconsideradas e impresionada por rumores inexactos».

«Le Matin» dice: «Así, para la realización de su programa, el Frente Popular debe pronunciarse por la defensa del franco y tranquilizar a los capitalistas. No se trata para nada de cargas al capital ni de medidas excepcionales análogas. Tampoco podría tratarse de un embargo sobre el oro, que no haría más que agravar el mal que pretendería curar. En fin, si el Frente Popular desea aportar ciertas modificaciones en el régimen del Banco de Francia, especialmente en cuanto a la composición y poderes del Consejo de Administración, renuncia a la simpleza impresa en el programa y consistente en suprimir las acciones para reemplazarlas por obligaciones.»

«L'Œuvre» escribe: «Van a ser reforzadas las medidas defensivas contra los especuladores del pánico. El primero fué expulsado ayer y otros han sido advertidos.»

«L'Humanité» dice en un artículo de Duclós: «Repetimos que la desvaloración del franco constituiría un nuevo medio de hacer pagar a los pobres. Ahora bien: no queremos esto, y por esta razón no hay defensores más resueltos del franco que los comunistas.»

«Le Petit Parisien» cree saber que los esfuerzos de León Blum para conseguir una colaboración eventual del partido comunista continúan siendo vanos. «Thorez y Duclós—añade—declaran que su partido no modificará su actitud: apoyo, sí; pero no colaboración.»

Gallus, en «L'Intransigeant», dice: «La prudencia y el buen juicio hacen adoptar la fórmula inglesa de «Esperar y ver». La experiencia va a empezar, y se nos manifiesta que se basará en los buenos y antiguos principios, cosa bastante inesperada. Pero como sabemos que el pánico no salva nada, sino que, por el contrario, todo lo compromete, esperemos con calma.»

Por su parte, «Le Temps» escribe: «Sería de mal gusto no agradecer el buen juicio del Sr. Blum. Comprobemos que el Poder no ha perdido nada de su virtud educadora y felicitémonos al ver que la evidencia se imponga a los que durante tanto tiempo la desconocieron.»

El «Journal des Debats» se expresa en los siguientes términos: «De lo que se trata es de la necesidad de la confianza. En las entrevistas del Sr. Blum con el señor Sarraut y con el Sr. Lebrun no se ha hablado de otra cosa. Está muy bien. Sólo podemos expresar nuestra satisfacción por ver reconocida hoy la verdad que no cesamos de proclamar.»

Attlee y Blum conferencian

París, 9.—El Sr. León Blum ha recibido esta mañana al mayor Attlee, jefe del partido laborista inglés, al que acompañaba el señor Noelbaker, que fué secretario del Sr. Henderson durante la Conferencia del Desarme.

La visita tenía un carácter amistoso y de información recíproca. Efectivamente, los delegados de las diversas secciones de la Internacional obrera tienen la costumbre de entrevistarse periódicamente, con el fin de ponerse mutuamente al corriente del estado de la opinión en sus respectivos países. Esta reunión tendrá lugar en Bruselas la semana próxima; pero el líder francés debe permanecer en París y probablemente no podrá acudir a Bruselas. Por esta razón los delegados ingleses han venido a la capital de Francia para ver al Sr. Blum antes de dirigirse a Bélgica.

El Sr. Attlee comunicó al líder socialista las felicitaciones del partido laborista inglés por la victoria obtenida en las últimas elecciones legislativas por los candidatos de la S. F. I. O. y sus votos por el próximo éxito del Gobierno del Frente Popular.

Las izquierdas celebrarán el día 24 una grandiosa manifestación de júbilo

París, 9.—Mañana, con ocasión de la celebración en toda Francia de la fiesta de Santa Juana de Arco, tendrá lugar la primera manifestación nacionalista desde la victoria del Frente Popular.

En ella tomarán parte los Cruces de Fuego, la Federación Católica y los grupos patrióticos de la extrema derecha. Los manifestantes desfilarán delante de la estatua de Juana de Arco, en la rue de Rivoli.

Los comunistas pretendían celebrar mañana una contramanifestación para celebrar la victoria del Frente Popular; pero han sido disuadidos de este propósito, que pudiera perturbar las negociaciones que en estos momentos realizan los jefes para la formación del nuevo Gobierno del Frente Popular.

Las izquierdas preparan, sin embargo, una gigantesca demostración para el día 24, a la que asistirán todas las fuerzas que integran el Frente Popular.

La manifestación irá desde el extremo este de París hasta el Cementerio del Pere Lachaise, donde fueron fusilados los revolucionarios de la «Commune», en 1871.

La Policía ha adoptado grandes precauciones ante la manifestación nacionalista de mañana. Sin embargo, no se espera que se produzcan disturbios.

COMPRE USTED LAS OBRAS de

Juan García Morales

Presbítero

	Pesetas
EL CRISTO ROJO	3,00
TRES AÑOS DE LUCHA	2,00
¡HIPOCRITAS!	1,50

PROXIMO A PUBLICARSE:

ATISBOS (Hacia una nueva España) 3,00

ADQUIERA LAS OBRAS DE

FERMIN GALAN

Barbarie organizada	5,00
Cartas políticas	2,50
Nueva creación	3,00
Aventura y muerte	1,00

Servicios contra reembolso agregando 60 céntimos para gastos por paquete.

Editorial Castro, S. A.

Carabanchel Bajo.-MADRID

Ministerio de Educación, Cultura y Deporte 2012

EL TEATRO

Lo que se prepara en el Español y eso de La Latina

Y A PROPOSITO DEL ESPAÑOL

—Hombre, sí, a propósito del Español. Eso del «Romance de Lola Montes» marcha. No sé bien cómo marcha; pero marcha. Yo he estado por aquellos recovecos transformado en sombra. Y me he enterado de pequeñas cosas. por ejemplo: de madrugada—y horas antes, claro está, de las del canto del gallo—se ha leído «Martinete», de Alvarez Cienfuegos. El auditorio de oyentes estaba compuesto por Ana Adamuz, Nicolás Navarro, María Bassó, Carmen Pomés, Ena Sedeño, Guillermo Marín y Enrique López Alarcón, padrino literario, creo, de Alvarez Cienfuegos. Yo, escondido donde pude, escuché algo de esta lectura. Y sí, causó buena impresión. Probablemente se estrenará. Pero antes de este estreno habrá otro, el de una comedia de autor novel, del que ahora no sé otra cosa sino que es de Pamplona. Los fantasmas—antes de irnos a descansar — aprovechamos el tiempo escuchando lecturas. Y hemos escuchado otra en el mismo teatro, convenientemente escondidos. La de «Sacrificio de mujer», de Kayser, traducida por Alvaro Arauz y Fernández Rica. Esta comedia, que ha gustado también, acaso se estrene en Barcelona si se realiza el proyecto de Anita para ir allí. Sí, porque la temporada de verano en Madrid, después de aquel antecedente de Benito Cibrián, pudiera ser muy aceptable. Por lo pronto, ensayan «Asia», que quizá se ponga en escena el martes. Y «La viuda valenciana», de Lope, arreglo de los Machado. Por cierto que los tres hermanos Machado, incluso el que es, o fué, director de la Cárcel de Mujeres, asisten a los ensayos, sentados los tres, eufóricos los tres, silenciosos los tres, igual que si fueran los tres hermanos siameses, y, claro, para que todo se quede en casa

MARGARITA XIRGU, RIVAS CHERIF Y EL HOMENAJE EN LA HABANA A LOS GUARDIAS MARINAS ESPAÑOLES

—En La Habana—el fantasma habanero nos lo ha comunicado con todo detalle—, Margarita Xirgu ha celebrado la función de gala en honor de los marinos españoles que se encuentran en Cuba. Y Cipriano Rivas Cherif, director de la compañía, pronunció un interesantísimo discurso. Oración cuidada, fina, perfecta la de Rivas Cherif. La explicación de la fiesta de gala, que fué brillantísima, está en este introito: «No hemos querido Margarita Xirgu y sus compañeros salir de La Habana sin aprovechar la coincidencia del quinto aniversario de la República española que se celebra con la llegada de sus marinos más jóvenes del «Juan Sebastián Elcano». El barco alemán que ha de llevarnos a Méjico ha accedido gentilmente a demorar unas horas la de zarpar, para que pudiera tener lugar esta reunión de bienvenida y adiós.» Y luego: «Me siento orgulloso de nuestra obra. Por nosotros, presididos por Margarita Xirgu, el teatro español, el que fué gran teatro del Mundo con Lope de Vega, vuelve en el año de su tercer centenario a renacer en la realidad viva de un poeta como García Lorca. Y tenemos a gala, sin ayuda ni subvención alguna oficial que alivie nuestro esfuerzo, el haber merecido de la República de Méjico el honor de una invitación que nos abre las puertas del teatro de Bellas Artes, en que la Secretaría de Educación quiere dar señal valedera de la importancia que atribuye a la cultura dramática.» El fantasma de La Habana añade que el discurso de Rivas Cherif fué un primor oratorio, lleno de sugerencias y afectuosidades, dignas del aplauso cerrado que se le tributó al final.

LA ENFERMEDAD DE MARIA FERNANDA

—No, esta tarde tampoco actúa María Fernanda Ladrón de Guevara en el Alkázar. Me lo ha dicho María Alcaide, esa formidable actriz de carácter, puesta a prueba de sustos artísticos. María Fernanda no se halla aún en condiciones de salir a escena. No es que esté peor; pero sí hay que cuidar un poco la salud. Prevenir. No acelerarse. Nada grave, claro. El fantasma del Alkázar espera que en la semana próxima María Fernanda Ladrón de Guevara se reintegre a las tareas escénicas de sus fervores.

DICEN DE BARCELONA

—Una llamada telefónica. Conferencia de Barcelona. El fantasma de la Rambla al aparato. Pues nada, que se ha estrenado en el Cómico «La verdad por delante», de Silva Aramburu y el maestro Padilla. Dicen que fué un éxito ese estreno, que se repitió la partitura, que las ovaciones ensordecían... Vamos, el desiderátum. El fantasma de la Rambla agrega que al estreno de esa obra no le ha opuesto nadie el menor obstáculo. Y, claro, que el fantasma ese sabe lo que se dice y por qué lo dice. Naturalmente, porque como los autores de «La verdad por delante» están administrados por la Sociedad de Autores, S. A. (SASA), había quien creyó que se armarían barricadas en el terreno teatral. Y no. Todo ha ido como una rosa. Como una balsa de aceite. Como sobre ruedas. Como...

ACLARACIONES

—Vamos a ver, vamos a ver, y no involucremos. Un camarada fantasma, a quien hacía tiempo no veía, dice que quiere completar la información del proyecto de los hermanos Burgas para el teatro de La Latina. Como se trataba de un camarada, pues ¿qué iba a hacer yo? Me dispuse a escucharle. Y lo que me dijo fué esto: Que de un momento a otro los hermanos Burgas — dos en uno — recibirán de parte de don Gonzalo Espinosa, empresario de La Latina, el contrato correspondiente; que a ese teatro, antes de la compañía de dramas policíacos, iría la del Victoria para hacer populares con «Nuestra Natacha», «Dueña y señora» y «¡Qué solo me dejas!»; que no, que lo de la Tonecha y lo de Paso y Sáez no lo hará la compañía del Victoria, sino otra compañía que no es ni ésa ni la de comedias policíacas, y que el día 1 de Junio quizá se levante ya el telón. Yo, claro, al oír todas aquellas cosas, me fuí corriendo a ver a los hermanos Burgas (D. Clemente y don Alfonso), aunque D. Alfonso está en Barcelona, pero es como si estuviese en Madrid. Los hermanos Burgas—dos en uno—se me mostraron extrañadísimos. «Pero ¿de dónde han sacado eso los fantasmas a que usted, el fantasma mayo, alude?» Y añadió. «Sí, es verdad que pretendo hacer una campaña popular en La Latina; que probablemente comenzaremos con las tres comedias policíacas cuyos títulos daba usted el otro día; que viene de primer actor y director Manolo París, y que comenzaremos enseguida a formar la compañía puestos de acuerdo con el canciller D. Jesús Jota Gabaldón. No hay más, yo se lo aseguro. El resto, eso de la Natacha, y la Tonecha, y la otra comedia, yo no puedo decirle sino que ni siquiera lo he pensado, al menos para una realización inmediata.» Como los hermanos Burgas—dos en uno—son personas serias, me quedé perplejo. Y opté por reservarme ulteriores manifestaciones. Total, que lo único positivo es que los hermanos Burgas—dos en uno—van a emprender una campaña popular en La Latina, si bien el propio Manuel París me ha asegurado que eso de popular es según se mire.

DESCUBRIMIENTOS

Primero.—Después de escrito lo referente al teatro Español, nos hemos enterado de que el autor novel se apellida Iribarne, y de que su comedia se titula «La segunda Eva», y de que Anita Adamuz la quiere estrenar el sábado que viene.

Segundo.—Antoñito Quintero y Pascual Guillén están estribiendo una comedia del tono de «Los Caballeros» para Angelillo.

LA ASOCIACION FEMENINA DE EDUCACION CIVICA

En el teatro de la Comedia se ha celebrado una función organizada por la clase de Declamación de la Asociación Femenina de Educación Cívica, que dirige doña Dolores Bremón de Navarro. Se representó, con lisonjero éxito, la comedia titulada «El pájaro pinto». Fueron muy aplaudidos Mari Pepa J. Athy, Carmen Rojas, Antonio Calero, Mercedes Cabezas, Luis Pérez, Teresita Rojas, Elisa Bona, Félix Corella, Francisco Méndez, Alfonso Rodríguez, Antonio Prieto, Manuel Arias, Fernando Martínez, Chelo J. Llada y Luis Planas.

La ilustre actriz Dolores Bremón de Navarro fué muy felicitada por su acertada labor como dirigente de la clase de Declamación.

«CANTE JONDO» EN PROVINCIAS

En el teatro Parisiana, de Zaragoza, se estrenó el poema popular «Cante jondo» (escenificación de doce cuadros de Romero de Torres), de los aplaudidos autores M. del Portillo y Pérez Palacios.

«Cante jondo» obtuvo un gran éxito, siendo acogidos los cuadros, fiel reproducción de los de Romero, con ovaciones clamorosas.

Trini Borrull. Espléndida mujer y admirable bailaora. Estampa de Romero de Torres que ha obtenido un gran éxito con la obra «Cante jondo» en el Parisiana, de Zaragoza

La interpretación fué muy celebrada, sobresaliendo María Fernanda Gascón, el Niño de la Ribera, Ramón Montoya, Luisa Cano y los Sres. Rodrigo, Celedonio Martínez y Cuesta.

También se aplaudió mucho el arte gitanísimo de la «bailaora» Trini Borrull.

HOMENAJE A CASONA

El Departamento de Cultura y Arte de la Federación Nacional de Maestros del Grado Profesional ha organizado un homenaje a Alejandro Casona. Este homenaje tendrá lugar el día 12, a las seis de la tarde, en el teatro Español, con el siguiente programa: «El diablo educador», amalgama literaria en diez minutos de prosa, de Antonio Díez; charla de Alejandro Lorenzo, presidente de la Federación Nacional, sobre el tema «Motivos del homenaje», y representación de «La sirena varada», de Alejandro Casona.

Han sido invitados al homenaje S. E. el presidente de la República y el Gobierno.

LA SECRETARIA DEL CONGRESO PRESTA UN BUEN SERVICIO A LA POLICIA

La misteriosa identidad del corresponsal del "Diario de Noticias" ha sido descubierta

Hasta ahora permanecía en el misterio la personalidad del corresponsal del «Diario de Noticias», autor conocido de toda la campaña de calumnias y difamación contra España; únicamente, y por espontánea declaración de este corresponsal, era conocido y amigo íntimo de Salazar Alonso. Este famoso novelista, que inventó las historias más espeluznantes para desacreditar a España, y a quien Salazar Alonso confía sus cartas a Gil Robles, ocultaba su identidad con el cuidado que su conciencia le recomendaba.

En estos dos meses y medio, el corresponsal de marras ha inventado un folletón truculento para justificar los insultos que a diario prodiga al Frente Popular, que según dice es compuesto de zulús (negros salvajes).

La casualidad facilita al Gobierno el medio de conocer la verdadera personalidad del misterioso corresponsal, cuyo odio a España no tiene límites.

Con ocasión del reparto de tarjetas a los periodistas extranjeros para que puedan asistir a la promesa del nuevo presidente de la República en la tarde del lunes, la Secretaría del Congreso, que a este efecto realiza una minuciosa labor de investigación, concedió una de dichas y disputadas tarjetas al corresponsal del «Diario de Noticias», previa la identificación de la personalidad del mismo.

Esta circunstancia permite el descubrimiento de la persona de este corresponsal, que hasta ahora se desconocía, lo que impedía a las autoridades el exigirle la responsabilidad de sus campañas odiosas y difamatorias para la República y para España.

Suponemos que su asistencia a la sesión solemne permitirá comprobar si entre las damas que al acto concurran figurarán también, luciendo por completo sus desnudeces, las mismas que él ha dicho en su periódico haber visto circular por las calles de Madrid desde el triunfo de las izquierdas.

De todos modos, felicitamos a la Secretaría del Congreso por haber facilitado al ministro de la Gobernación el medio de que conozca la verdadera personalidad del misterioso corresponsal, y de exigirle la responsabilidad de sus tendenciosas noticias.

La LIBRERIA BELTRAN

Príncipe, 16, Madrid, teléfono 12010,

sirve todos los libros

Un autobús contra un poste

Ayer tarde, en la calle de Alcalá, frente a las Escuelas Aguirre, chocó violentamente un autobús de la línea Moncloa-Lista contra uno de los postes que hay para los cables del tranvía.

El coche, que era el número 56, no sufrió otros daños que la rotura de los cristales de la parte delantera del piso superior.

El poste quedó inclinado y el tráfico tranviario quedó interrumpido durante media hora.

En el sexto aniversario de la muerte de Julio Romero de Torres

El 10 de Mayo de 1930 falleció Julio Romero de Torres. El pintor Julio Romero. Seis años hace hoy. Y parece que lo estamos viendo todavía por aquel Madrid de los tiempos de Valle-Inclán,

de Rafael Moya del Pino, de Penagos, de Anselmo Miguel Nieto, en la tertulia típica de la calle de Alcalá hasta horas avanzadas de la noche, y después de la tarea diaria en aquel estudio que era a la vez santuario de paganía.

Hace seis años que ha muerto Julio Romero de Torres. No se borra el recuerdo del pintor. Ni el de sus lienzos, que están ahí, en el museo de Córdoba. Y reproducidos en fotografías. Y multiplicados en álbumes artísticos, como recordatorio del arte de aquel maestro que no tuvo maestros.

En este sexto aniversario del fallecimiento de Julio Romero —nombre y apellido de lidiador, y algo de lidiador había en la figura de Julio Romero de Torres—, sus amigos y admiradores queremos reiterarle el homenaje sentido de un recuerdo. El recuerdo de todos los años, reavivado por la contemplación de su obra, tan castizamente española, tan plenamente andaluza, de una Andalucía entre cristiana y descreída, entre fatalista e indiferente; una Andalucía que es, sí, copla; pero que es también llanto en silencio, y fervor devoto, y ansias contenidas de contenidos deseos...

Queda la memoria del pintor. Y su firma: Julio Romero de Torres. Y sus familiares, en la casa-museo de Córdoba, siempre identificados con el pintor, a través de lo que fué en vida y a través de lo que en la muerte sigue siendo: una ilustre personalidad del arte español con escuela propia.

A Rafael Romero de Torres—hijo del artista—, a Enrique Romero de Torres—hermano—, a todos los allegados del maestro, nuestro pésame, renovado con la misma sinceridad y con el mismo dolor, por la irreparable pérdida.

Música y músicos

Orquesta Filarmónica

El segundo concierto de abono, en la serie de primavera, se verificó ayer en el teatro Español. La Orquesta Filarmónica de Madrid, dirigida por su maestro, Pérez Casas, ejecutó soberbiamente el «Concerto grosso» en «si menor», op. 6, número 12, de Haendel; «Parsifal» (Encantos del Viernes Santo), de Wagner; la sinfonía llamada «del Nuevo Mundo», de Dvorak, y «La gran Pascua rusa», obertura sobre temas de la Iglesia rusa, de Rimsky-Korsakov.

Además, y dirigida por su autor, Conrado del Campo, . «La divina comedia», fragmento sinfónico sobre «El infierno», canto XXXIV, de Dante.

Antigua es ya la fecha del estreno de esta obra. Grata sigue siendo de oír, porque a la maestría constructiva del autor hay que añadir la jugosa, amena y bella instrumentación. Llena de pasión, exuberante en aspecto temático, dramática en verdad en la primera y más extensa parte, deja descansar el ánimo y lo regala con apacible final, riquísimo en las más bellas sonoridades y matices, manteniendo despierta la atención y el interés y dándoles plena satisfacción en toda la obra. Dirigida magistralmente y ejecutada con amor, el público aplaudió con entusiasmo con larguísima ovación.

El «Concerto grosso», de Haendel, vigoroso y fuerte en el «allegro», primer tiempo, que es hermano gemelo de los grandes «allegri» de Bach, noble melodía religiosa en el segundo tiempo, la obra toda magnífica, regalo cierto para buenos aficionados, se aplaudió muchísimo.

Fina, bella ejecución del trozo de «Parsifal»; espléndida la de la Sinfonía negra o del Nuevo Mundo», de Dvorak, que no cansa por mucho que se oye, sobre todo su magna ejecución, y «La gran Pascua rusa», brillante final del excelente concierto, dieron plenitud de satisfacción y goce espiritual al público, que agradeció con sendas ovaciones.

M. H. BARROSO

"NUESTRA NATACHA" EN EL VICTORIA, Y LLEGA AL SEGUNDO CENTENARIO

En ZAMORA «la bien cercada», recuerdos del Romancero y Catedral originalísima.

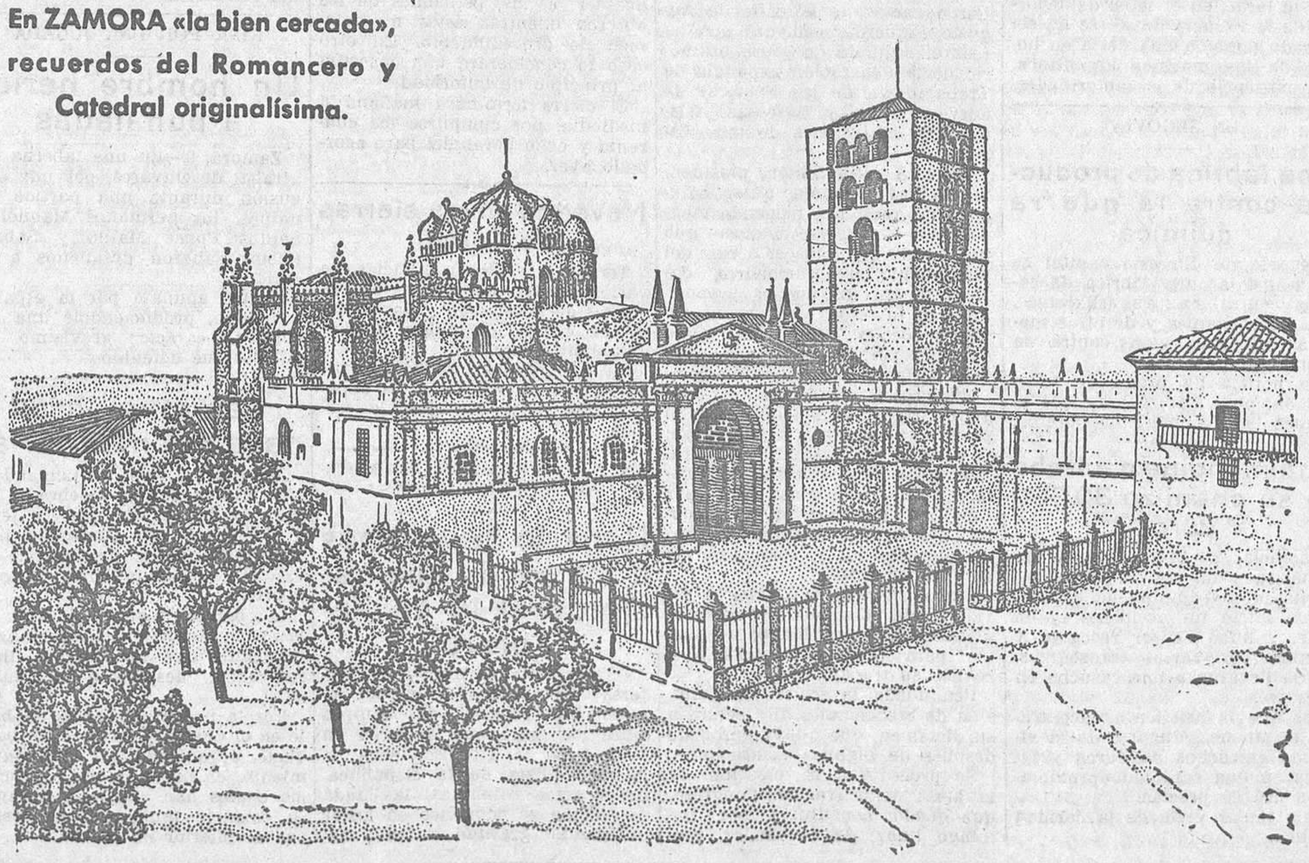

Visitad nuestro país admirable y diverso antes de recorrer los extraños

P.N.T.

PARA RENDIR UN HOMENAJE A BARBERAN Y COLLAR

Un cabo y cuatro soldados de Aviación van a pie desde Alcalá a Figueras

El próximo lunes, día 11, a las dos de la tarde, autorizada por el director general de Aeronáutica, saldrá del aeródromo Barberán y Collar (Alcalá de Henares) una patrulla militar, compuesta por el cabo Juan Planas Gelpé y soldados Pedro Morales Verdú, Esteban Pujol Oliva y Antonio González Alonso, que en marchas ordinarias, a pie, y sin ningún descanso, se trasladará a Figueras (Gerona) en 19 etapas, haciendo unos cuarenta kilómetros diarios.

El objeto de la marcha es rendir un homenaje a la memoria de los aviadores Barberán y Collar, consistiendo éste en la entrega de unos pergaminos a los Ayuntamientos de Guadalajara y Figueras, pueblos natales de los mismos.

La patrulla, preparada por el capitán del Arma de Aviación don Ricardo Garrido, será acompañada por todas las fuerzas del aeródromo hasta el pueblo de Meco, en cuyo punto se les dará un refresco de despedida.

Dos hermanos sepultados en un hundimiento

Granada, 9. — Comunican del pueblo de Huétor de Santillán que cuando se encontraban extrayendo arena de una cantera los hermanos José y Antonio Ortega González, de trece y once años, respectivamente, se produjo un desprendimiento.

La masa de tierra les sepultó, y Antonio fué extraído cadáver.

Los asentamientos de ayer

El ministro de Agricultura facilitó la siguiente nota de los asentamientos efectuados en el día 9 de Mayo de 1936:

«Provincia de Albacete.—Viceros de Albacete, 75 yunteros.

Provincia de Toledo.—Torrico, fincas Valdepalacios y Dehesa Torrico, 170 yunteros; Almorox, Santa Cruz de Retamar, Méntrida, Torre Esteban Hambrán y Quismondo, finca Monte Alamín, 378 asentados cabezas de familia.

Total, 623.»

¡SIFILIS!

No se desespere. Es que estamos en la época más propicia para el desarrollo de todas las manifestaciones sifilíticas.

BRENO

(en píldoras)

es el poderoso antisifilítico para combatir enérgicamente esta grave dolencia.

BRENO, sin los inconvenientes de otros productos, **siempre produce resultado seguro** en todos los casos de sífilis. Además, es el específico más cómodo de administrar, pues no exige dieta, evita el empleo de las dolorosas inyecciones y puede ser usado sin alterar en lo más mínimo los trabajos y ocupaciones del paciente.

Puede tomarse en todas las edades, y jamás tiene contraindicación alguna. **ES ABSOLUTAMENTE INOFENSIVO.**

Inmediatamente de comenzar su empleo se detiene la caída del cabello, desaparecen los dolores, placas, molestias y demás manifestaciones sifilíticas, volviendo al enfermo la tranquilidad, el buen apetito y la ansiada confianza en su curación completa.

TUBO, 6 pesetas (timbre incluído)

De venta en todas las farmacias.

GRATIS se remite folleto divulgador; pídase a **Omnium Farmacéutico Español.** Apartado 4.042, Madrid.

Ministerio de Educación, Cultura y Deporte 2012

Notas financieras

Sobre las emisiones extranjeras en Inglaterra

El Consejo del Capital Securities Trust anuncia que a consecuencia de la intervención del Tesoro no efectuará más colocaciones en valores norteamericanos u otros emitidos fuera del Reino Unido o liberados en otras monedas que no sean libras.

«The Times» explica la intervención del Tesoro por el hecho de que la cartera del Trust comprende ya 27 valores americanos, y que el Trust trata principalmente de realizar una plusvalía del capital, ya que el Consejo se propone hacer una liquidación dentro de cinco años.

El periódico recuerda que hasta el presente las colocaciones privadas en el Extranjero no han sido en modo alguno afectadas por el embargo sobre emisiones extranjeras.

Proyecto de ley relativo a fianzas

El ministro de Industria y Comercio ha leído en las Cortes un proyecto de ley, que consta de seis artículos, y en síntesis dice lo siguiente:

Las fianzas que, según autorización de los reglamentos vigentes, pueden exigir a sus abonados las Compañías dedicadas a suministros públicos, en lugar de ser depositadas en las Cajas de las Compañías, lo serán en la Caja Postal de Ahorros, en las poblaciones donde funcione este servicio, y donde no funcione, en la Administración de Correos correspondiente.

Las Cajas Postales o las Administraciones de Correos extenderán el recibo correspondiente, que se entregará al interesado.

Para las fianzas ya constituidas las Compañías ingresarán en las oficinas designadas dentro del plazo de sesenta días el importe cobrado, canjeándose los recibos extendidos por los de la Caja Postal.

Estos recibos no serán negociables.

¿Se desvaluará el franco francés?

El resultado definitivo de las elecciones francesas ha llevado a la Cámara popular una minoría socialista que es la más numerosa de todas y 82 diputados comunistas.

Todos los comentaristas franceses y extranjeros están acordes en apreciar el enorme avance de las fuerzas izquierdistas como resultado de cuatro años de crisis progresiva que ha venido sufriendo Francia. La política francesa ha girado en este tiempo en torno del mantenimiento del franco, lo cual era bien notorio que sería muy difícil mantener.

Francia ha hecho en pro de la política deflacionista todos los esfuerzos compatibles con la influencia política de sectores que no querían sufrir sus efectos: depreciación de productos, entre ellos los agrícolas; baja de jornales y sueldos, el paro, los altos tipos de interés, etc., etc. Como consecuencia, esta política ha herido muchos intereses, unos directa y otros indirectamente, creciendo la inquietud social y el descontento de todas las clases, resbalando la opinión hacia las soluciones extremistas.

Ahora la cuestión no se plantea ya más que sobre cómo y cuándo caerá el franco, formándose corrientes de opinión divergentes, y es posible que el desenlace sea parecido al que tuvo la crisis belga, en la cual se estableció la suspensión de salidas de oro y liquidando la situación mediante una desvaluación legal de la moneda.

MOVIMIENTO OBRERO

La Organización Obrera Telefónica

Con asistencia de casi todos los delegados, se ha reunido el Pleno del Comité nacional, acordándose, entre otros puntos de menos interés, los siguientes extremos:

Nombrar una Comisión que gestione cerca del delegado del Gobierno en la Compaña y del director de la misma, a fin de conseguir que a los reingresados con motivo de las bases de 2 de Abril se les faciliten anticipos para que puedan presentarse en los lugares de trabajo. Hecha la gestión, dió resultado satisfactorio.

Ver con desagrado el desenvolvimiento de la Comisión especial para represaliados, aprobando la gestión de los representantes obreros en la misma.

Se aprueba la gestión del Comité ejecutivo durante el movimiento de Octubre.

Se acuerda emprender una campaña de aproximación hacia los camaradas de Correos y Telégrafos.

Se acuerda retribuir el cargo de secretario general y crear una auxiliaría del mismo, igualmente retribuída, con arreglo a las bases que se publiquen.

Se acuerda reformar los estatutos generales de la Organización; crear una cuota extraordinaria para atención de represaliados, por unanimidad; adherirse a la línea señalada por el camarada Largo Caballero, procurando secundarla con el mayor entusiasmo.

Se designan varias Ponencias, entre ellas una encargada del estudio del anteproyecto de contrato de trabajo y otra para la reforma de estatutos.

Sindicato Unico de la Construcción (Sección Escayola y Piedra artificial)

La Sección de Escayola y Piedra artificial (C. N. T.) y la Sociedad de Decoradores en Escayola (U. G. T.) convocan a todos los trabajadores del ramo de la escayola a la asamblea general que se celebrará el próximo día 12, a las siete de la tarde, en el Círculo Socialista del Oeste, calle Hermosa, número 2, en la cual se discutirán las bases de trabajo que se presentarán a la Patronal del ramo.

Sindicato de Artes Blancas (Sección de Repartidores de pan de Sucursales)

Se pone en conocimiento de todos los delegados que el miércoles, día 13, a las seis de la tarde, tendrá lugar una asamblea de delegados en el salón terraza de la Casa del Pueblo.

Se ruega a todos los delegados la mayor puntualidad.—*El Comité.*

Sindicato Unico de la Industria de la Construcción de Madrid y sus Limítrofes

Este Comité advierte a todos sus delegados que las Comisiones tituladas de parados que estos días han visitado las obras no han sido autorizadas por nosotros.

Se nos ha asegurado que van pidiendo dinero con el fin de celebrar una asamblea de parados. Que nadie se deje sorprender. Los parados y los que trabajan pertenecen a la U. G. T. o a la C. N. T., y es a estos organismos, «sólo y exclusivamente a estos organismos», a quienes corresponde tratar estos problemas.

Sindicato de Trabajadores del Comercio

A todos los afiliados que tengan pendientes de tramitación recursos contra sentencias del Jurado mixto y que se encuentren en el ministerio de Trabajo, se convoca a una reunión que se celebrará el día 12 del corriente, de ocho a diez de la noche, en su domicilio, Augusto Figueroa, 43.

Trabajadores del Comercio

Los Comités de estos dos Grupos encarecen a sus respectivos afiliados que por la importancia de los asuntos a tratar, asistan a la junta general ordinaria (continuación de las anteriores) que nuestro Sindicato celebrará mañana lunes, a las diez de la noche, en el salón teatro de la Casa del Pueblo.

Consejo Obrero de Coches Camas (Asociación de Cocineros)

Por la presente se convoca al personal afiliado a este Consejo Obrero a junta general ordinaria para los días 12, 13, 14 y 15 del actual mes, a las nueve y media de la noche, en el domicilio de Cocineros, calle de la Abada, número 2, segundo, para tratar el siguiente orden del día:

Lectura y aprobación de las actas anteriores. Lectura de las cuentas de este Consejo. Gestiones de la Junta directiva. Gestiones de los vocales del Jurado mixto. Examen de la Memoria de la Zona y proposiciones para el Pleno. Elección de Junta directiva y propuesta de delegado para el Congreso del Sindicato. Preguntas y proposiciones.

Círculo Socialista de las barriadas del Puente de Segovia

Habiendo presentado la dimisión el cobrador de este Círculo, se pone en conocimiento de todos sus afiliados que éstos podrán concurrir a la misma en un plazo de diez días, a partir del día de hoy, y que la gratificación que percibirá el camarada a quien se le adjudique será el 10 por 100 de la cobranza.

Sociedad de Guarnicioneros y Similares

Esta Sociedad celebrará junta general ordinaria hoy domingo, a las diez de la mañana, en el local del Círculo Socialista del Sur, calle de Valencia, 5, para tratar el siguiente orden del día: Preguntas y proposiciones. Terminado el orden del día, la junta se constituirá en extraordinaria para tratar de la reforma del reglamento.

Biblioteca Circulante Cultura

Se convoca a todos los militantes del partido comunista que pertenecen a esta Biblioteca, como fracción de la misma, para tratar un asunto de sumo interés, en el local del Radio Sur, Secretaría de la 209, a las ocho de la noche de mañana lunes.

Círculo Socialista de Buenavista

Hoy domingo, a las seis y media de la tarde, celebrará el Cuadro Artístico una velada, en la que tomarán parte los compañeros de este Grupo.

Federación de Trabajadores de la Enseñanza

La Asociación Profesional de Doctores y Licenciados en Filosofía y Letras y en Ciencias, perteneciente a la Federación de Trabajadores de la Enseñanza (U. G. T.), celebrará junta general extraordinaria el día 11, a las seis y media de la tarde, en su domicilio social, travesía de San Mateo, 15.

Cooperativa de Obreros del Transporte Mecánico

Por la presente se convoca a todos los cooperativistas para la elección de Junta directiva y Comisiones, que se celebrará en el saloncillo del Transporte, Piamonte, 7, el lunes, día 11, de diez de la mañana a seis de la tarde.

Para votar es imprescindible la presentación de la tarjeta.

Asociación de Tramoyistas de Madrid

Hoy, a las diez de la mañana, y en el salón de actos del Sindicato de Trabajadores de Banca y Bolsa, Carretas, 4, celebrará esta Asociación junta general extraordinaria para dar a conocer a los asociados las bases firmadas con la Sociedad de Profesionales, y por las cuales se da término a la posición en que venían desenvolviéndose ambas organizaciones.

Reuniones para hoy en la Casa del Pueblo

En el salón grande.—A las diez de la mañana, Huecograbadores.

En el salón terraza.—A las nueve y media de la noche, Pavimentadores en Madera.

Para mañana

En el salón grande.—A las ocho de la noche, Sastres La Razón del Obrero.

En el salón terraza.—A las siete de la tarde, Constructoras de sobres.

La estancia de los marinos argentinos en Cádiz

San Fernando, 9.—El comandante del buque-escuela argentino «Presidente Sarmiento», el jefe de estudios y los cadetes del mismo navío han efectuado una visita a los talleres de fabricación de material de guerra que en esta ciudad tiene establecidos la Sociedad Española de Construcciones Navales.

Los visitantes fueron recibidos por el personal directivo, y en unión del ingeniero principal recorrieron todas las instalaciones y presenciaron interesantes trabajos, que los cadetes y sus jefes elogiaron.

Esta tarde, en el salón de deportes de la Escuela Naval, se ha celebrado también una fiesta en honor de los marinos argentinos, con asistencia de las autoridades.

EN SEGOVIA

Una fábrica de productos contra la guerra química

Segovia, 9.—En esta capital se va a instalar una fábrica de caretas contra gases asfixiantes, aparatos aislantes y de otras materias de protección contra la guerra química.

La noticia ha producido satisfacción, pues servirá para que se emplee buen número de obreros.

Una mendiga ocultaba en su chamizo 30.000 duros

Valencia, 9.—Una mendiga anciana, conocida por «la Rosa», que habita en el vecino pueblo de Burjasot, sufrió un accidente en la calle, y hubo de ser recogida y asistida por varios transeúntes, que la llevaron a una casucha en que vive.

Los que la asistieron encontraron en diversos lugares de la vivienda cartuchos de duros y billetes en una cantidad aproximada a 150.000 pesetas.

Esta mujer vivía de la caridad pública.

LA ADMINISTRACION DE TANGER

La prórroga del mandato del administrador disgusta a la colonia española

Se apela contra el acuerdo

Tánger, 9.—Ha causado pésimo efecto en la colonia española, por atentatorio a la dignidad nacional, el acuerdo de la Asamblea legislativa, encargada del gobierno de la zona de Tánger, retrasando hasta el mes de Octubre el nombramiento de administrador de la zona, por estimarse seguro que sería designado un español.

Otra vejación causada al prestigio español radica en el hecho de que, habiéndose comprometido Francia, de manera absolutamente categórica, a la designación de un administrador de nacionalidad española por doce años, se aplace hasta Octubre el nombramiento, pretendiéndose, por acuerdo de la Asamblea legislativa, que sólo sea nombrado por tres años. La Asamblea acordó para adoptar dichas resoluciones reunirse en sesión secreta, expulsando del salón al público y a los periodistas, que formularon su más enérgica protesta por este caso sin precedentes.

El ministro de España, D. Jose Rojas, defiende nuestros derechos con gran tacto y energía, habiendo apelado por los absurdos acuerdos de la Asamblea ante el Comité de control.

La zona de Tánger arroja en el censo oficial de nuestra Legación 12.000 españoles, 2.000 franceses, 800 italianos, 800 ingleses, 40.000 musulmanes y 8.000 hebreos.

Económicamente, con relación al descenso de la cotización de la peseta, Tánger constituye un centro formidable de especulación internacional, cuya repercusión evidente causa serios estragos en nuestra moneda y reclama urgentísimas medidas.

Fascistas encarcelados por intervenir en unos incidentes

Gijón, 9.—Con motivo de unos incidentes ocurridos durante la celebración del entierro de un guardia civil, el Juzgado ha dictado auto de procesamiento contra José María Basterrechea, Juan Trabanco Menéndez, Francisco Suárez Fernández, Julio Carlos Gallardo, Rafael Sanjuán, Eugenio Galarza, Federico Cabanilles, Francisco Díez Castaño, Paulino Moreno Rosada y Joaquín Montero Zapico, y son declarados en rebeldía Enrique y Fernando Cangas García, José Uría y Roberto e Hilario Barajas.

Los detenidos citados en primer lugar, puestos a disposición del gobernador, han ingresado en la cárcel.

Todos los detenidos y declarados en rebeldía son significados fascistas.

El Congreso de la Federación de Cerveceros

Ayer por la mañana, en el salón de actos de la calle de Augusto Figueroa, comenzó sus tareas el segundo Congreso ordinario de la Federación Española de Trabajadores de las Fábricas de Cerveza, Hielo y Gaseosas. Asisten representaciones de toda España.

Presidió Félix Simón, presidente de la Federación, quien saludó a los reunidos, haciendo mención de las persecuciones que han tenido que padecer a raíz del movimiento revolucionario de 1934. Mostró los buenos propósitos que tuvieron siempre en beneficio de la Federación, y se disculpó por no haber realizado toda la labor que era su deseo.

Numerosos representantes dirigieron frases de saludo y cariño para la Ejecutiva y el Congreso, y después se pasó al nombramiento de Mesa interina del mismo, que quedó constituída por Emeterio Martínez, de Valladolid, presidente; joaquín Malasaña, de Madrid, y Juan José de la Vega, de Cádiz.

Fué designada la Comisión revisora de credenciales, suspendiéndose la sesión breves momentos para que dicha Comisión realice su trabajo.

Reanudada la sesión, la Comisión de credenciales dió lectura a su dictamen, que quedó aprobado después de algunas aclaraciones.

Se procedió a la elección de la Mesa definitiva del Congreso, que quedó constituída por Domingo Imaz, de Santander, presidente; Joaquín Malasaña, de Madrid, y Eduardo Alonso, de Vigo, secretarios.

Posesionáronse de sus cargos los elegidos y el presidente pronunció breves palabras de agradecimiento por su designación, proponiendo se guardara un minuto de silencio en memoria de todos los trabajadores caídos.

Contra los atentados fascistas

Se acuerda enviar una enérgica protesta al presidente del Consejo de ministros contra las provocaciones fascistas, al mismo tiempo que se le pide actúe con energía para cortar de raíz estas provocaciones y atentados.

Designación de Ponencias

Se designaron las siguientes Ponencias:

Revisora de cuentas y conflictos.—Santos Suárez (Oviedo), Germán Ballesteros (Toledo) y Paulino Pérez (Madrid).

Peticiones a los Poderes públicos y crisis de trabajo.—Emeterio Martín (Valladolid), Juan García (Granada) y Domingo Imaz (Santander).

Proyecto de bases y cooperativas.—Juan José de la Vega (Cádiz), Carmen López (Madrid) y Moisés Nieto (San Sebastián).

Unificación proletaria y designación de Pleno nacional.—Eduardo Alonso (Vigo), Epifanio Alcalá (Zaragoza) y Joaquín Malasaña (Madrid).

PUEBLOS HAMBRIENTOS

La minoría parlamentaria socialista nos remite la siguiente nota:

«Se encuentra en Madrid una Comisión de mujeres, que viene con billete de caridad de Las Rozas de Valdearroyo (Santander), para demandar de los Poderes públicos la continuación de las obras paralizadas en el pantano del Ebro, donde 600 familias ven morir a sus hijos faltos de toda asistencia.

Les acompaña el diputado socialista por aquella provincia Bruno Alonso, que hoy las presentará al director general de Obras hidráulicas y al señor ministro del ramo, para ver si es posible que termine ese calvario.

Es verdaderamente aterrador lo que ocurre a muchos pueblos, donde el hambre se ensaña con los trabajadores.»

La huelga general en Tánger transcurre pacíficamente

Tánger, 9.—La noche ha transcurrido en calma. Permanecieron cerrados los cines, cafés y otros centros.

Hasta ahora no ha sido preciso que intervenga la fuerza pública.

Aunque los obreros habían pedido a la fábrica de electricidad no diese flúido, el administrador de la zona ordenó terminantemente no se accediera a ello. El alumbrado funcionó sin ninguna dificultad.

Hoy continúa el cierre de comercios. Unicamente han abierto algunos extranjeros.

El administrador persiste en su actitud, estimando que no puede acceder a las peticiones de los obreros mientras éstos no cambien de procedimiento. En otro caso lo considerará una coacción al principio de autoridad.

El cierre terminará mañana a mediodía, por cumplirse las cuarenta y ocho horas del paro acordado ayer.

Nevadas en las sierras de Teruel

Teruel, 9.—Llegan noticias de varios pueblos enclavados en las sierras de Albarracín y Camarena dando cuenta de haber nevado abundantemente.

En la capital continúa la pertinaz lluvia. El río Turia ha experimentado una considerable crecida.

EN LA ASOCIACION DE MUJERES REPUBLICANAS

Reparto de equipos a los niños que nacieron el 16 de Febrero

En breve, la Asociación de Mujeres Republicanas celebrará el anunciado reparto de equipos entre los niños que nacieron en Madrid en la gloriosa fecha de la reconquista de la República. Desde estas columnas, la citada Asociación se complace en hacer pública su gratitud a los generosos donantes que han contribuído con su cooperación al mayor esplendor de esta obra.

La subscripción la encabeza el presidente de la República con 300 pesetas, el presidente del Consejo con 250 y 75 pesetas más; el excelentísimo Ayuntamiento, con 200; la excelentísima Diputación, con 200; el señor ministro de la Gobernación, con 200, y con 100 cada uno de los demás señores ministros—a excepción del ministro de Hacienda—; con 50 el gobernador civil y los señores subsecretarios de Guerra, Marina, Justicia, Obras públicas, Instrucción, Comunicaciones y Trabajo, la Dirección general de la Marina civil, dirección general de Agricultura, Guardia civil y los señores Pérez-Urria y doña Blanca R. Fontecha. Con 25 pesetas el Gobierno Militar, la Dirección general de Prisiones, la de Obras Hidráulicas y los subsecretarios de Industria, Agricultura y Gobernación; también ha contribuído con todo entusiasmo y sin previa petición el señor D. Fernando del Castillo, secretario particular del ministro de Trabajo, y tienen ofrecidos donativos diferentes personalidades y entidades cuyos nombres daremos al señalar fecha y hora definitiva para el aludido reparto. La Asociación agradece sinceramente los donativos y atenciones recibidos que ponen de relieve la grandeza de alma de los buenos republicanos.

Los aguafuertes del Museo de Segovia

Segovia, 9.—Ha llegado una Comisión, integrada por el jefe de la Sección de Investigación criminal de Barcelona y un inspector, con objeto de hacer entrega de los aguafuertes que fueron robados del Museo Provincial. Estas obras quedaron depositadas en el Juzgado.

Embarcaciones sorprendidas por el temporal

Se ignora el paradero de dieciocho hombres

Castellón, 9.—Durante la noche última se desencadenó un furioso temporal en el mar, sorprendiendo en alta mar a numerosas pequeñas embarcaciones pesqueras, muchas de las cuales sufrieron pérdidas por desaparición de las artes de pesca.

Después de grandes esfuerzos, la mayoría de ellas lograron ganar el puerto, ignorándose el paradero de una embarcación que llevaba 18 tripulantes.

Dos ladrones heridos por el dueño de un bar

San Sebastián, 9.—De madrugada penetraron tres sujetos en un bar instalado en la calle de Vepta Derri, situada en el barrio de Loyola. Intentaron apoderarse del dinero que en su interior había.

Apercibido el dueño, disparó sobre los asaltantes, hiriendo de perdigonada gravísimamente a Alfredo Pérez, de veintiún años, y de pronóstico reservado a Eugenio Merino, de veinte años.

RIÑA POR UNA JUGADA

Un hombre herido a puñaladas

Zamora, 9.—En una taberna del arrabal de Olivares, por una discusión durante una partida de naipes, los hermanos Manuel y Santos Ponce Maillo y Sabino Pastor salieron desafiados a la calle.

Santos apuñaló por la espalda a Sabino, produciéndole una herida de carácter gravísimo. El agresor fué detenido.

Las maniobras navales en Canarias

Tenerife, 9.—En la Comandancia militar se ha celebrado un vino de honor con que los jefes y oficiales de esta guarnición han obsequiado a los marinos de la escuadra española surta en este puerto.

Los barcos de guerra saldrán en la noche de mañana para realizar maniobras que durarán tres días, regresando después a la Península.

Por la noche se celebró un baile en el Casino y mañana un banquete, organizado por el Ayuntamiento, en honor de los marinos, los cuales han realizado durante su estancia numerosas excursiones al interior de la isla.

Información municipal

Manifestaciones del alcalde

El alcalde, al conversar con los periodistas, les advirtió que no comprendía cómo ahora, que se han intensificado los servicios de Asistencia Social, habiéndose aumentado el reparto de raciones, se notaba en las calles la presencia de mendigos.

Por si esto obedeciera a alguna maniobra, que ya en otras ocasiones se ha puesto en juego, ha dado órdenes para que los agentes encargados del servicio procedan a detener a los mendigos.

Dijo también el Sr. Rico que había estado en el Ayuntamiento, con motivo de la celebración del Día del Vendedor, una Comisión de vendedores, que se entrevistó con el teniente de alcalde Sr. Cantos, por hallarse ausente en aquel momento el alcalde.

El Sr. Rico ha dispuesto que con destino a la Casa del Vendedor se entregue un donativo municipal de 250 pesetas.

Aviso a los taxistas

Teniendo la Comisión patronal-obrera que actúa en el acoplamiento del personal que trabaja en la industria del «taxi» el propósito de terminar su labor para el próximo martes, día 12 de los corrientes, se fija para los días 10, 11 y 12 el siguiente cuadro de trabajo:

Domingo, día 10.—De siete de la mañana a tres de la tarde, las letras M y J. De tres de la tarde a once de la noche, las letras M, X, V y S.

Lunes, día 11.—De siete de la mañana a tres de la tarde, las letras X y V. De tres de la tarde a once de la noche, las letras M, J y S.

Martes, día 12.—De siete de la mañana a tres de la tarde, las letras J y S. De tres de la tarde a once de la noche, las letras L, X y V.

Los vehículos que actualmente trabajan a dos turnos continuarán en igual forma hasta la fecha indicada.

Proposiciones de los socialistas

La minoría socialista ha presentado al Ayuntamiento, entre otras, las siguientes proposiciones:

Interesando se gestione de la Empresa mixta de Transportes el mejoramiento del material que presta servicio en las líneas de los discos 35 y 53.

Interesando se gestione de la Empresa mixta de Transportes la instalación de una línea de autobuses desde la plaza Mayor al término municipal, con tarifa máxima de 15 céntimos todo el trayecto.

Interesando que por los técnicos municipales se formule proyecto y presupuesto para la construcción de una casa de baños en la barriada del Puente de Segovia.

Interesando se amplíe la puerta de la Casa de Campo situada en la Puerta del Angel.

Interesando la instalación de una biblioteca popular en la barriada del Puente de Segovia.

Interesando la creación de un Registro de los contratos de inquilinato para la debida administración del arbitrio, estableciendo al propio tiempo una tasa por los conceptos de inspección y desinfección de locales, permiso de mudanza y certificado de registro.

Interesando la creación de una Caja Municipal de Ahorros, verdaderamente popular, cuyas disponibilidades podrían ser colocadas dentro de las más estrictas normas de seguridad para los capitales confiados a su custodia en operaciones esencialmente municipales.

Matrícula escolar

En la graduada de niños del grupo Pi y Margall (plaza del Dos de Mayo) existen vacantes en las clases, que pueden solicitar los padres o familiares de alumnos comprendidos entre los siete y los trece años en la Tenencia de alcaldía del distrito de Chamberí.

Asimismo existen vacantes de niñas y niños en las escuelas de la calle de las Tres Cruces, número 2, que pueden solicitarse, como en el caso anterior, de la Tenencia de alcaldía del distrito del Centro.

Talleres de LA LIBERTAD, telefono num. 27152

Lithinés del Dr Gustin

50 años de éxito popular. Su venta anual permite preparar 100 millones de litros de agua de régimen.

Ministerio de Educación, Cultura y Deporte 2012

LA VIDA DEPORTIVA

CICLISMO

El belga G. Deloor, vencedor de la cuarta etapa de la II Vuelta a España

Málaga, 9.—Con asistencia de una enorme cantidad de público se dió la salida en Sevilla.

Los corredores comenzaron la etapa con gran retraso sobre el horario previsto a consecuencia de los numerosos agasajos que a última hora quisieron celebrar en su honor. Dió la orden de partida el alcalde de la ciudad, y la caravana se puso en marcha llevando como guión al regional Montes.

Los primeros kilómetros los españoles se muestran muy animosos, pues por primera vez desde que salieron de Madrid luce el sol y el día es espléndido. En cambio, los extranjeros, especialmente los belgas, se muestran cariacontecidos, porque esta excelente temperatura no les favorece mucho.

La marcha comienza a un tren no muy vivo, y los primeros en sufrir averías son Destrieux y Riestra, el cual abandona por cansancio. Destrieux marcha muy penosamente, debido a las heridas que se produjo en la etapa Cáceres-Sevilla, y que más tarde habrán de motivar la retirada de la prueba de este gran corredor malagueño. También abandona Marcelino Sánchez.

Los corredores se presentan en Guadaira en compacto pelotón, y el público les tributa un cariñoso recibimiento. A pesar de la buena temperatura, el linterna roja, Jardín, sigue enfundado en su impermeable, para evitar que se le vea el jersey de último de la clasificación. Poco después de Guadaira pinchan Goenaga, Antonio Bertola y Cañardo; pero no tardan mucho en unirse al pelotón.

La carrera se anima, pues Carrio y Valero escapan ante la vista próxima de una prima. Se alarga el pelotón. Después de los dos citados corredores marcha un grupo compuesto por Bertola, los hermanos Deloor, Cardona y otros corredores, y a 400 metros Cañardo y los hermanos Trueba. Se marca un tren muy vivo y los rezagados consiguen incorporarse al primer pelotón al pasar por Cazalla. Después de esta población el pelotón aumenta la marcha hasta el punto de que muchos kilómetros se marca un tren de 35 de media horaria.

A la vista de Málaga, el belga Gustavo Deloor y Barral hacen una escapada impresionante, y cuando los demás corredores intentan ir a la caza ya es tarde.

En Málaga una extraordinaria concurrencia recibe a los corredores con grandes ovaciones.

Deloor y Barral se presentan juntos en la meta, y es el belga el que en un sprint maravilloso se adjudica el primer puesto, seguido de Barral.

Clasificación oficial de la etapa Sevilla-Málaga, 212 kilómetros:

1, G. Deloor, en 7 h. 7 m. 26 s.; 2, Barral, en igual tiempo; 3, Escuriet, en 7 h. 7 m. 45 s.; 4, A. Bertola, en 7 h. 8 m. 28 s.; 5, Sancho, en 7 h. 8 m. 44 s.; 6, Flaquer, en igual tiempo; 7, A. Deloor, en 7 h. 9 m. 15 s.; 8, Carretero, en igual tiempo; 9, Schepers, en igual tiempo; 10, Elys, en igual tiempo; 11, Fermín Trueba, en 7 h. 9 m. 54 s.; 12, Carrión, en igual tiempo; 13, Valero, en igual tiempo; 14, Goenaga, en 7 h. 10 m. 25 s.; 15, Pantoja, en igual tiempo; 16, Cañardo, en 7 h. 10 m. 39 s.; 17, Bailón, en igual tiempo; 18, Izquierdo, en igual tiempo; 19, Molina, en 7 h. 11 m. 32 s.; 20, Arias, en 7 h. 12 m. 9 s.; 21, Ramos, en igual tiempo; 22, Alvarez, en igual tiempo; 23, Berrendero, en igual tiempo; 24, Cabestreros, en igual tiempo; 25, A. Bertola, en 7 h. 12 m. 32 s.; 26, Castro, en igual tiempo; 27, Salom, en igual tiempo; 28, López Sabañón, en 7 h. 12 m. 45 s.; 29, Delio Rodríguez, en 7 h. 12 m. 53 s.; 30, Cruz, en 7 h. 13 m. 2 s.; 31, Esteve, en 7 h. 17 m. 14 s.; 32, Cardona, en 7 h. 17 m. 48 s.; 33, Idigorás, en 7 h. 20 m. 9 s.; 34, Acosta, en 7 h. 20 m. 42 s.; 35, González, en 7 h. 23 m. 4 s.; 36, Erba, en 7 h. 23 m. 42 s.; 37, Vicente Trueba, en igual tiempo; 38, Trillo, en 7 h. 32 m. 9 s.; 39, Montes, en 7 h. 35 m. 12 s., y 40, Jardín, en 8 h. 16 m. 46 s.

Media horaria del vencedor, 29,914 kilómetros.

Clasificación general después de la cuarta etapa:

1, G. Deloor, con 30 h. 17 m. 16 s.; 2, Escuriet, 30 h. 24 m. 54 s.; 3, Barral, 30 h. 36 m. 22 s.; 4, A. Bertola, 30 h. 27 m. 54 s.; 5, Berrendero, 30 h. 29 m. 18 s.; 6, A. Deloor, 30 h. 29 m. 46 s.; 7, Carretero, 30 h. 31 m. 21 s.; 8, Ramos, 30 h. 34 m. 27 s.; 9, Flaquet, 30 h. 40 m. 10 s.; 10, Cañardo, 30 h. 41 m. 50 s.; 11, V. Trueba, 30 h. 45 m. 48 s.; 12, Schepers, 30 h. 47 m. 59 s.; 13, Sancho, 30 h. 51 m. 33 s.; 14, Elys, 30 h. 51 m. 39 s.; 15, Salom, 30 h. 54 m. 47 s.; 16, Fermín Trueba, 30 h. 54 m. 58 s.; 17, Alvarez, 30 h. 58 m. 27 s.; 18, Cruz, 30 h. 59 m. 59 s.; 19, Cardona, 31 h. 58 s.; 20, E. López Sabañón, 31 h. 1 m. 11 s.; 21, Angel Bertola, 31 h. 3 m. 49 s.; 22, Izquierdo, 31 h. 5 m. 46 s.; 23, Goenaga, 31 h. 9 m. 9 s.; 24, Carrión, 31 h. 9 m. 54 s.; 25, Bailón, 31 h. 10 m. 39 s.; 26, González, 31 h. 11 m. 30 s.; 27, Pantoja, 31 h. 13 m. 40 s.; 28, Esteve, 31 h. 14 m. 14 s.; 29, Molina, 31 h. 28 m. 4 s.; 30, Montes, 31 h. 30 m. 56 s.; 31, Delio Rodríguez, 30 h. 36 m. 9 s.; 32, Arias, 31 h. 36 m. 46 s.; 33, Idigorás, 31 h. 43 m. 8 s.; 34, Valero, 31 h. 43 m. 27 s.; 35, Cabestreros, 31 h. 46 m. 2 s.; 36, Acosta, 32 h. 4 m. 21 s.; 37, Castro, 32 h. 6 m. 18 s.; 38, Erba, 32 h. 12 m. 48 s.; 39, Trillo, 32 h. 41 m. 3 s., y 40, Jardín, 34 h. 55 m. 43 s.

Llevan corridos 906 kilómetros.

*

Las próximas son las siguientes:

10, domingo. — Málaga-Granada, 132.
11, lunes.—Granada-Almería, 185.
12, martes.—Descanso.
13, miércoles.—Almería-Alicante, 304.
14, jueves. — Alicante-Valencia, 184.
15, viernes.—Valencia-Tarragona, 279.
16, sábado.—Descanso.
17, domingo. — Tarragona-Barcelona, 97.
18, lunes. — Barcelona-Zaragoza, 310.
19, martes.—Zaragoza-San Sebastián, 265.
20, miércoles.—Descanso.
21, jueves.—San Sebastián-Bilbao, 160.
22, viernes. — Bilbao-Santander, 199.
23, sábado.—Descanso.
24, domingo. — Santander-Gijón, 194.
25, lunes.—Gijón-Ribadeo, 225.
26, martes.—Ribadeo-Coruña, 157.
27, miércoles.—Coruña-Vigo, 175.
28, jueves.—Descanso.
29, viernes.—Vigo-Verín, 178.
30, sábado.—Verín-Zamora, 207.
31, domingo. — Zamora-Madrid, 250.

Total, 3.501 kilómetros.

Campo de Chamartín

A las cinco en punto de la tarde
COPA ESPAÑA

ARENAS CLUB
MADRID F. C.

GENERAL, CUATRO PESETAS

FUTBOL

El Madrid frente al Arenas

El Madrid F. C., en el partido que disputará hoy en su campo al Arenas de Bilbao, presentará la siguiente formación:

Alberty; Ciriaco, Quincoces; P. Regueiro, Bonet, Souto; Kelemen, L. Regueiro, Sañudo, Lecue, Emilín.

La lesión de Casuco

Oviedo, 9.—Casuco ha sido sometido a un reconocimiento médico, y el resultado ha sido que no podrá actuar en toda la temporada.

Es probable que haya necesidad de someterle a una operación quirúrgica.

Por lo tanto, en los partidos de la Copa de España, el puesto de Casuco será cubierto por Antón, que tan buen papel realizó en el partido de Liga contra el Valencia.

Caza de suramericanos

París, 9.—En el equipo de Sochaux, Pedro Diart ha conseguido contratos para Laze, capitán del equipo nacional argentino, y para uno de los mejores defensas uruguayos. Los dos intervendrán en el campeonato francés la próxima temporada.

CARRERAS DE GALGOS

Hoy, en el Stadium Metropolitano, DIECISIETE EMOCIONANTES CARRERAS DE GALGOS. La primera parte dará comienzo a las once de la mañana, comenzando a las cuatro y media la segunda jornada galguera.

Deporte popular

Hoy domingo, en el campo de El Cafeto, Pacífico, 72, la Federación Cultural Deportiva Obrera del Centro de España celebrará dos grandes partidos de fútbol.

A las nueve de la mañana se disputarán el puesto de subcampeón de segunda categoría los equipos Peña Borregón y Peña Olegario.

A las once el apasionante encuentro entre las dos selecciones que recientemente fueron enviadas a Barcelona y París, donde la primera pudo llegar a las eliminatorias con sus camaradas de Asturias, y la segunda participó con las selecciones de Francia y Checoslovaquia, venciendo a las dos, triunfo comentado por toda la Prensa nacional y extranjera, que unió sus entusiasmos deportistas a estos dos éxitos del deporte popular.

En el descanso del último partido se celebrará una prueba atlética entre los corredores también enviados a Barcelona, donde su extraordinaria actuación les permitió clasificarse en segundo lugar, venciendo a todas las selecciones regionales, menos a la de Cataluña, que consiguió el primer puesto por muy poca diferencia a estos entusiastas atletas que prometen días gloriosos en el atletismo nacional.

En este tan importante festejo deportivo y atrayente acto deportivo que la Federación Cultural Deportiva Obrera del Centro de España celebrará hoy domingo se repartirán los cuantiosos trofeos que esta Federación tiene ofrecido a los clasificados en sus distintas categorías, y también se destaca la entrega del trofeo de Comportamiento deportivo, norma y galardón de la purificación del deporte, que esta, aunque modesta, ya importante Federación tiene establecido anualmente para el Club y los jugadores que en el terreno de juego mejor respondieron a la hermandad y compañerismo con sus contrarios, árbitros y demás actuantes.

BASQUETBOL

Berlín, 23; Olimpic, 21

Ginebra, 9.—En el partido interciudades jugado entre los equipos de Berlín y el Olimpic, de Madrid, el alemán venció al equipo madrileño por 28 tantos contra 21.

Recepción en honor de los españoles

Ginebra, 9.—Se ha celebrado en el Consulado general de España una recepción en honor de los españoles que han participado en los encuentros interciudades. Fueron recibidos por el cónsul y señora de Teixidor, asistiendo al acto el nuevo embajador de España en Londres, Sr. López Oliván; el vicecónsul, Sr. Espinosa; el presidente de la Federación Catalana, Sr. Mari; el tesorero, Sr. Bucheli; el entrenador, señor Manén; el presidente del Olimpic, de Madrid, Sr. Cabrera; funcionarios de los Institutos internacionales de Ginebra y numerosos miembros de la colonia española de esta ciudad.

*

Relacionado con este torneo recibimos la siguiente nota:

«La Federación Española, sorprendida por la actuación de una titulada representación de Madrid en el torneo interciudades que se celebra en Suiza, pone en conocimiento de la afición deportiva española que el equipo que está jugando en Ginebra y poniendo por los suelos el prestigio del basquetbol español, conseguido a pulso en el mismo sitio al obtener el subcampeonato de Europa, no ostenta de ninguna manera la representación madrileña.

Esta Federación prohibió dicha jira, y en vista de que ha sido desobedecida, aplicará enérgicas sanciones contra los que de esta forma actúan en contra del basquetbol español.»

Pelota vasca

Frontón Recoletos

A remonte jugaron Ostolaza y Errezábal (rojos) contra Salaverría y Aguirre (azules). El partido resultó interesante y competido en las primeras decenas; al final flojeó el de Puertas Coloradas, ganando los rojos por cuatro tantos.

A pala, Chiquito de Bilbao y Perea sucumbieron ante el juego seguro y eficaz de Gallarta II y Abásolo. Sobresalió éste, que actualmente no tiene competidor serio entre los zagueros que juegan en Madrid.

A primera hora Gaviria y Yarza vencieron por un tanto a Darangués y Ricardo.

Frontón Chiki-Jai

Lolilla jugó estupendamente en contra de Emili, yendo la primera acompañada de Lupe y la segunda de Irene. Después de varias oscilaciones cambiando de color el dinero, ganaron Lolilla y su compañera.

Frontón Madrid

La gran Pili, en compañía de Lolita, se tomó la revancha en contra de las Aurelias, que fueron vencidas sin gran dificultad.

Amelia y Marichu se impusieron a Maruja y la Bolche. Las vencedoras jugaron superiormente.—*F. J.*

CARRERAS DE GALGOS

Los resultados de ayer

Resultaron muy competidas las pruebas de la undécima reunión de primavera, cuyos resultados técnicos fueron los siguientes:

Primera carrera.—(Lisa, 500 yardas. Velocidad.) Tercera B.—Ganador: «Colombina II», de María del Carmen P. Montero. Tiempo: 32,60 s. Colocados: «Panchito» y «Gallito III».

Segunda carrera.—(Lisa, 500 yardas. Velocidad.) Cuarta.—Ganador: «Machaco», de Julián Moreno. Tiempo: 32,80 s. Colocados: «Lenin» y «Zolita».

Tercera carrera.—(Lisa, 625 yardas. Fondo.) Cuarta. — Ganador: «Cadete», de la señorita de Velasco. Tiempo: 40,60 s. Colocados: «Bocacha» y «Bombilla II».

Cuarta carrera.—(Lisa, 500 yardas. Velocidad.) Tercera B.—Ganador: empatados «Vallisoletano» y «Silillos», de José María Jiménez y Medina-D'Harcour, respectivamente. Tiempo. 32,70 s. Colocado: «Trillón«.

Quinta carrera.—(Lisa, 500 yardas. Velocidad.) Tercera A.—Ganador: «Bravía», de Carmen Luque. Tiempo: 32 s. Colocados: «Triguero» y «Chaparrán».

Sexta carrera.—(Lisa, 500 yardas. Velocidad.) Segunda A.—Ganador: «Romeo», de Luis Encabo. Tiempo: 30,80 s. Colocados: «Fornarina» y «Sotileza».

Séptima carrera.—(Lisa, 500 yardas. Velocidad.) Tercera A.—Ganador: «Pitusín», de Alfredo de Castro. Tiempo: 31,90 s. Colocados: «Lancero III» y «Estampio».

Octava carrera.—(Lisa, 500 yardas. Velocidad.) Segunda B.—Ganador: «Porthos», de la señora de Fresneda. Tiempo: 31,50 s. Colocados: «Favorito of Bhong» y «Glandine Valley».

Novena carrera.—(Lisa, 625 yardas. Fondo.) Tercera. — Ganador: «Porteña», de Inocencio Rodríguez. Tiempo: 40,40 s. Colocados: «Glounakeel Killer» y «Laredo».

Décima carrera. — (Vallas, 500 yardas. Velocidad.) Tercera.—Ganador: «Estudiantina», de Bernardo Pérez. Tiempo: 32,60 s. Colocados: «Maravilla II» y «Chile III».

Los premios de primavera

Continúa hoy la serie de premios primaverales que el Club Deportivo Galguero organiza en la temporada actual, y que los reserva a estas jornadas de domingo.

Por la mañana se disputarán el premio primaveral reservado a los de tercera, grupo B. Comprende esta competición tres eliminatorias y una final.

También los de tercera tienen en esta primera parte una prueba de fondo, sobre 625 yardas.

Por la tarde se disputará el otro premio de primavera entre los galgos que ostentan la más humilde calificación. Comprende éste dos eliminatorias y final.

Figura una prueba de fondo entre las carreras de la tarde, que servirá para comprobar las condiciones físicas en larga distancia de los galgos de cuarta categoría.

Lo mismo al final de la primera que de la segunda parte se celebrarán carreras de vallas, destinándose una de ellas a los mejores saltadores de cuarta categoría que hayan ganado más veces, y la otra para los de tercera categoría.

ATLETISMO

El equipo madrileño obtiene un éxito en los campeonatos de España universitarios

Barcelona, 9.—En el estadio de Montjuich dieron comienzo estos campeonatos. Los resultados de las diferentes pruebas fueron los siguientes:

800 metros lisos.—1, Pratmarso (Barcelona), 1 m. 58 s. 2/5, batió el record universitario de España, que estaba en 2 m. 1 segundo 9/10; 2, Llaca (Madrid), 2 m. 0 s. 9/10; 3, Malea (Valencia); 4, Royo (Madrid), y 5, González (Barcelona).

Lanzamiento de disco.—1, Ricart (Barcelona), 36,92 metros, batió el record de España universitario, que estaba en 36,54 metros; 2, Mariño (Madrid), 36,32 metros; 3, Méndez (Madrid), 34,28; 4, Agosto (Madrid), y 5, Amado (Barcelona).

100 metros lisos.—1, Domínguez (Madrid), 11 s. 3/10; 2, Montoto (Barcelona), a un pecho; 3, Pardo (Madrid); 4, Zabala (Zaragoza), y 5, Sancho (Valencia).

Salto de altura.—1, Reñe (Barcelona), 1,70 metros, igual al record universitario de España, y 2, Revuelta (Madrid), 1,67 metros.

400 metros vallas.—1, Mongrell (Barcelona), 59 s. 9/10; 2, Iturriaga (Madrid), 1 m. 0 s. 2/5; 3, Torres (Valencia); 4, Obón (Valencia), y 5, Mallacen (Madrid).

Relevos olímpicos.—1, equipo de Barcelona, formado por Angel, González, Arévalo y Montoto, en 3 m. 32 s. 4/5, batieron el record de España universitario; 2, equipo de Madrid, integrado por Domínguez, Pardo, Iturriaga y Mallacen, en 3 m. 34 s., batieron el record de Castilla; 3, equipo de Valencia, y 4, equipo de Zaragoza.

La puntuación después de esta primera jornada es la siguiente: Madrid, 54 puntos; Barcelona, 48; Valencia, 15, y Zaragoza, 6.

LUCHA

Campeonato de Castilla

Se han celebrado los últimos combates de este campeonato que para aficionados ha organizado la Federación Castellana de Luchas, cuyos resultados fueron:

Peso mosca.—Carlos Arija (G.) venció a Miguel Castillejo (G.), y Emilio Orozco (F.) a José Martín (F.).

Peso pluma.—Joaquín Asensio (G.) ganó a Mariano García Ochoa (G.).

Peso ligero.—Manuel García del Carro venció a Casimiro Guzmán, ambos de la Ferroviaria.

Peso medio.—Alberto Fernández (G.) venció a Francisco Herranz (G.).

Peso semipesado.—Luis Bolaños (G.) ganó a Cándido Rodríguez (G.).

La clasificación general quedó establecida en la siguiente forma:

Peso mosca.—Campeón, Carlos Arija (Gimnástica); subcampeón, Miguel Castillejo (Gimnástica); tercero, E. Orozco (Ferroviaria), y cuarto, José Martín (Ferroviaria).

Peso gallo.—Campeón, Francisco Delgado (Ferroviaria); subcampeón, R. Martienzo (Madrid F. C.); tercero, J. Navarro (Ferroviaria), y cuarto, V. García (Ferroviaria).

Peso pluma.—Campeón, J. Asensio (Gimnástica); subcampeón, F. Cuenca (Gimnástica); tercero, Mariano García Ochoa (Gimnástica), y cuarto, J. Romero (Círculo de la Unión Mercantil).

Peso ligero.—Campeón, Manuel García del Carro (Ferroviaria); subcampeón, M. Iriarte (Gimnástica); tercero, C. Guzmán (Ferroviaria), y cuarto, J. García Lite (Bancaria).

Peso semimedio.—Campeón, José Béjar (Gimnástica); subcampeón, M. Medinaveitia (Madrid F. C.).

Peso medio.—Campeón, Alberto Fernández (Gimnástica); subcampeón, F. Herranz (Gimnástica); tercero, A. Rodríguez (Círculo de la Unión Mercantil).

Peso semipesado. — Campeón, Luis Bolaño (Gimnástica); subcampeón, C. Rodríguez (Gimnástica).

El aniversario de la Sociedad Cultural Deportiva

El campeonato de la legua española

Todo el Jurado y los participantes en la gran prueba pedestre que hoy, al as diez, en el kilómetro 4 de la carretera de La Coruña, celebrará la Sociedad Cultural Deportiva, deberán presentarse en el punto de partida antes de las nueve y media de la mañana, con objeto de proceder a las formalidades de rigor. Son numerosos los inscriptos, y todo hace esperar una bella jornada deportiva.

Los demás actos

Para el almuerzo con que hoy conmemorará la S. C. D. el XXI aniversario de su fundación, y que se celebrará en el Campo de Recreo, a la una y media, se han inscripto numerosos socios.

Con motivo de la conmemoración citada, la S. C. D. celebrará en sus salones, a las diez de la noche de hoy domingo, un festival artístico recreativo, al que podrán asistir solamente los socios.

BOXEO

Campeonato de Castilla

Hoy domingo, a las cuatro de la tarde, y en el campo de la A. D. Ferroviaria, paseo de las Delicias, dará comienzo el campeonato amateur, organizado por la Federación Castellana.

El número de inscriptos es elevadísimo, dado el entusiasmo que reina con vistas a la próxima Olimpíada, motivo por el cual los combate resultarán reñidísimos.

Los combates a celebrar, de tres asaltos de tres minutos, serán los que siguen:

Primero, moscas, Arturo Abad contra Gabriel Conde; segundo, gallos, Jesús Gómez contra José Murades; tercero, gallos, Fernando Ocaña contra Juan Flores; cuarto, plumas, Bautista Bravo contra Victoriano García; quinto, ligeros, Cándido Casanova contra José Toledano; sexto, ligeros, Tomás Domínguez contra Abdón Muñoz; séptimo, ligeros, Salvador Betancourt contra Francisco Cobaruela, y octavo, welters, Pascual Antelo contra Antonio Mencía.

Ex campeones vencidos

Liverpool, 9.—Peter Kane, joven peso mosca escocés, ha vencido por k. o. en tres asaltos a Praxile Gyde, ex campeón europeo de la categoría.

Ned Tarleton, campeón de los plumas, ha derrotado por puntos a Jony King, que lo fué de los gallos hasta hace poco.

EL HOMBRE Y LA TIERRA

La obra maestra de ELISEO RECLUS al alcance de todos
BAJO LA REVISION DE ODON DE BUEN

Retirada la autorización que teníamos de la Casa Maucci para reimprimir la edición económica que anunciamos, no se reimprimirá una vez agotados los pocos ejemplares que quedan. Sirva eso de aviso para que los que se propongan adquirirla lo hagan cuanto antes para no perder esta oportunidad única.

18 1/2 × 25 centímetros.

La más importante obra producida por la inteligencia humana, estudiando el ambiente y accidentes geográficos sobre el hombre a través de las edades.

Edición económica con el texto íntegro de la primera edición y profusamente ilustrada.

«El Hombre y la Tierra» es la historia de la Humanidad y la Geografía Universal juntas.

La Geografía es la Historia en el Espacio, lo mismo que la Historia es la Geografía en el Tiempo

DIVISIONES DE LA OBRA

LOS ANTEPASADOS

Orígenes.—Medios telúricos. —Trabajo. — Pueblos retrasados. Familias, clases, pueblos.—Ritmo de la Historia

HISTORIA ANTIGUA

Irania.—Caucasia.—Potamia.—Fenicia.—Palestina.—Egipto.—Libia.—Grecia.—Islas y riberas helénicas.—Roma.—Oriente chino. India.—Mundos lejanos

HISTORIA MODERNA

Cristianos.—Bárbaros.—La segunda Roma.—Arabes y bereberes. Carolingios y normandos.—Caballeros y cruzados.—Municipios. Monarquías.—Mongoles, turcos, tártaros y chinos.—Descubrimiento de la Tierra.—Renacimiento.—Reforma y Compañía de Jesús.—Colonias. Rey Sol. Siglo XVIII.—Revolución.—Contrarrevolución.—Nacionalidades.—Negros y moujiks

HISTORIA CONTEMPORANEA

Internacionales.—Reparto del Mundo.—Población de la Tierra. Distribución de los hombres.—Demografía.—Latinos, germanos, rusos, asiáticos, ingleses, americanos.—Estados.—Propiedad. Industria.—Ciencia.—Educación.—Progreso.—Precio de la obra en seis tomos, **90 pesetas al contado y 100 a plazos de 5 pesetas mensuales.** Pídala hoy mismo.

CENTRO ENCICLOPEDICO DE CULTURA, Cortes, 478, Barcelona
BOLETIN DE SUBSCRIPCION

Deseo me remitan «EL HOMBRE Y LA TIERRA» por tomos encuadernados, cuyo precio de 100 pesetas me comprometo a pagar a 5 pesetas mensuales.

Don .....
Calle ..... Número ..... Piso .....
Profesión ..... Pueblo ..... Provincia .....

Firma

GRUPOS SINDICALES

Grupo de Oposición Sindical Revolucionario de Artes Blancas (Sección de Pan Candeal)

Se convoca a los afiliados y simpatizantes de este Grupo a una asamblea general, que se celebrará mañana, a las cuatro de la tarde, en el domicilio de la Sociedad de Vendedores en General, calle de la Encomienda, 3, principal.

Agua y Gas

Se convoca a los compañeros de este Grupo acudan a la Secretaría, Piamonte, 7, segundo, mañana lunes, día 11, a las nueve de la noche.

Transporte

El Grupo Sindical Socialista del Transporte celebrará junta general ordinaria mañana lunes, día 11, a las diez y media de la noche, en Piamonte, número 7, para tratar de cuestiones de gran importancia.

Hospital-Inclusa

Mañana lunes, día 11, a las nueve de la noche, celebrará asamblea general, lo que se pone en conocimiento de los afiliados.

Artes Gráficas

Se recuerda a los camaradas afiliados a este Grupo que cuantas enmiendas tengan que presentar al proyecto de fusión de los Grupos Sindicales Socialistas gráficos lo hagan por escrito y dirigidos al Comité, Piamonte, 3, principal izquierda. El plazo de admisión de enmiendas caduca el día 14.

O. S. R. de la Madera

Se convoca a todos los militantes de la Sección de Mecánicos a una reunión para mañana lunes, día 11, a las seis y media de la tarde, en el sitio de costumbre, advirtiéndose a todos los camaradas que no falten por ser de mucho interés los asuntos a tratar.

Los partidos republicanos

Izquierda Republicana. — Agrupación de Madrid

Se convoca a todos los afiliados pertenecientes al Secretariado técnico de funcionarios y obreros municipales a una asamblea general ordinaria, que se celebrará mañana lunes, día 11, a las diez y media de la noche, en Mayor, 6.

Por los asuntos a tratar, se ruega no dejen de asistir a la misma.

Juventud de Izquierda Republicana de Madrid.--Secretaría de Deportes

Deseando esta Secretaría de Deportes llevar a la realización lo más pronto posible la constitución de grupos por distritos, se cita para los días señalados a continuación, y a las horas de siete y media a nueve de la noche, en nuestro domicilio, Mayor, 6, a todos los afiliados de los distritos que se indican:

Día 12, distrito del Centro; día 13, distrito de Palacio; día 14, distrito de Chamberí; día 15, distrito de Buenavista; día 16, distrito del Hospital; día 18, distrito de la Latina; día 19, distrito del Congreso; día 20, distrito de la Inclusa; día 21, distrito del Hospicio, y día 22, distrito de la Universidad.

Dada la importancia que ha de tener esta organización, se ruega la asistencia de todos.

Unión Republicana.--Sindicación agraria en Madrid

Prosiguiendo el plan de trabajo trazado por la Junta provincial de Unión Republicana, han visitado los pueblos rurales de Villanueva del Pardillo y Villanueva de la Cañada los Sres. Cruz, Varela y Rubio Coloma, explicando a los pequeños labradores y obreros agrícolas el copioso conjunto de beneficios que han de hallar en la sindicación.

En ambos pueblos recogieron datos muy interesantes para la aplicación de los preceptos de la ley de Laboreo forzoso y los de la Reforma agraria a grandes extensiones de tierra cultivable que se halla en deficiente cultivo o sin cultivo alguno, proponiéndose incoar los oportunos expedientes de aprovechamiento de estos labrantíos para enjugar el tremendo paro obrero que aflige a la población rural de estos lugares.

Mitin socialista en Hellín

Hellín, 9. — Ante más de cinco mil personas, la mayoría de los pueblos comarcanos, se celebró un mitin socialista en la plaza de toros, en el que hicieron uso de la palabra los diputados José Prat y Ramón González Peña. Este expuso el desarrollo de la revolución de Asturias y su represión.

No hubo incidentes.

Dimite el gobernador de Sevilla

Sevilla, 9.—El gobernador civil ha anunciado que hoy presentará la dimisión de su cargo, debido a su elección de diputado a Cortes por Granada.

Hasta ahora se ignora quién pueda ser su substituto, aunque se asegura que será uno de Unión Republicana. El martes o el miércoles próximo marchará el ex gobernador a Madrid.

Mata a un niño casualmente

Sevilla, 9.—En el pueblo de Los Palacios se encontraba en un establecimiento cargando cartuchos de pólvora para la caza un hijo del dueño, de once años de edad, llamado Juan, con otro vecino, Antonio Báez Galán.

Este se puso a cargar una escopeta para probar los cartuchos, disparándosele el arma en tal momento. El proyectil fué a dar al chiquillo y le produjo la muerte. Antonio Báez ha sido detenido.

SOBRE UN BANQUETE

El Centro Extremeño no ha tenido intervención

Con el título «Una sombra «strapérlica». ¿Quién ha organizado ese banquete?», publica una noticia LA LIBERTAD de Madrid del día 8 del corriente, a la que el Centro Extremeño se cree obligado a contestar para evitar equívocos, aunque realmente no ha sido aludido.

Este Centro, que no tiene relación con el disuelto Hogar del mismo nombre, ve con gusto cuantos actos se celebren en honor de la región extremeña y de sus hombres; pero en lo que se refiere al banquete a que alude LA LIBERTAD, ni lo inició, ni lo organizó, ni tuvo más participación que aceptar un depósito de tarjetas para la expendición si alguien las pedía.

¡ENFERMOS DE LOS OJOS!

Todas las enfermedades más comunes de los ojos (debilidad, ojos rojos, legañosos, visión dolorosa o confusa, enublamiento, etc.), siempre se alivian o curan con el IRIDAL. Colirio absolutamente inofensivo. Pida opúsculo gratuito a Ind. Titán, c. Valencia, 189, Barcelona. IRIDAL se halla en farmacias a 6,10 pesetas frasco. Por correo certificado, 6,60.

Ministerio de Educación, Cultura y Deporte 2012

LA MUTUALIDAD OBRERA

COOPERATIVA MEDICO-FARMACEUTICA Y DE ENTERRAMIENTO DE TRABAJADORES ASOCIADOS

FUNDADA EN 1904

Presta a sus asociados los siguientes servicios:

Asistencia médica domiciliaria.
Consultas diarias en sus doce Consultorios.
Asistencia a partos con comadrona, tocólogo y ginecólogo
Cirugía domiciliaria.
Cirugía mayor y hospitalización de los enfermos en su Sanatorio, Eloy Gonzalo, 18. Operador, D. RAMON GALLASTEGUI

ESPECIALIDADES

GINECOLOGIA, D. José Botella.
OTORRINOLARINGOLOGIA, D. Antonio Martín Calderín.
OFTALMOLOGIA, D. Juan Arjona.
DERMATOLOGIA, D. Mario Sánchez Taboada.
ODONTOLOGIA, D. Pedro Trobo.
ENFERMEDADES DE LA INFANCIA, doctores D. Francisco Zamarriego y D. Angel Enciso.
TRATAMIENTO ANTIDIFTERICO, D. Pedro Clemente.
ANALISIS.
MEDICAMENTOS, ENTIERROS.
SERVICIO DE CURA E INYECCIONES, DIARIO.
RAYOS X, TERAPIA, ONDA CORTA.

Nadie da iguales servicios. Nadie garantiza, como La Mutualidad Obrera, su inmejorable calidad.

Cuota familiar, 8 pesetas: Individual, 4 pesetas mensuales.

El cuidado de la salud es la primera atención de la familia. Nadie debe dejarse explotar en casos tan desgraciados. En La Mutualidad Obrera no hay diferencia de cuotas ni de trato. Todos sus afiliados son iguales.

¡Trabajador asociado! Solicita tu ingreso en La Mutualidad Obrera.

OFICINAS: Trafalgar, núm. 38

El banquete mensual de P. E. N. Club

Ayer se celebró en el hotel Ritz el almuerzo mensual del P. E. N. Club Español. La sesión estuvo dedicada a la ciudad española de Tordesillas, disertando el doctor Lafora sobre «Doña Juana de Tordesillas», y el general Bermúdez de Castro, acerca de «Napoleón en Tordesillas». Ambos disertantes fueron muy aplaudidos. Se inició la costumbre de leer unas líneas del «Quijote» en todas las sesiones que celebre el P. E. N. Club Español.

Asistieron a la grata reunión el presidente del Comité español, señor Azorín; como invitado de honor, el Sr. Méndez Calzada, presidente de la Sociedad Cultural de Buenos Aires, Agrupación que tanto ha hecho por las relaciones hispanoamericanas; el Sr. Castellanos, ministro del Uruguay; los miembros del Comité Sres. Salaverría, Almago San Martín, Cacho Zabalza, Díez Canedo, Obregón y Mariano Rodríguez de Rivas; la señora Halperno; señores Aguilar, Martín Fernández, Alvares Quintero (D. Joaquín y D. Serafín), general Bermúdez de Castro, señorita Clara Campoamor, Sres. López Izquierdo, García Martí, Royo Villanova, Serrano Anguita, Vélez, Charol-Prawdin, Revesz, Bañer, Martínez Olmedilla, Cossío (D. José María), don León Villanúa y señora, el ex duque de las Torres, Bosch, Marfil (D. Mariano), los diplomáticos extranjeros Sres. Navarro y Minelli; D. Angel Ortiz, Montiel (D. Luis), doctor Lafora, Castro (D. Américo), Amado Blanco (D. Luis), Reyes (D. Rodolfo) y D. Luis Vindel.

Se fusionan las dos organizaciones de tramoyistas

Con el arbitraje de la U. G. T. ha quedado satisfactoriamente resuelto, mediante la celebración de varias reuniones verificadas al efecto, el conflicto que desde hace más de dos años existía entre la Asociación de Profesionales Tramoyistas escindidos de esta Federación y la Asociación de Tramoyistas afines.

El pacto convenido para el arreglo ha quedado concretado con arreglo a las bases siguientes:

Primera. A partir de la firma de este convenio se constituyen dentro de la Federación de Espectáculos Públicos dos Secciones autónomas denominadas Asociación de Tramoyistas Profesionales y Asociación de Tramoyistas Subprofesionales. La primera recogerá en su seno a los profesionales de las especialidades de tramoyistas, electricistas y utileros, y la segunda, a los subprofesionales de las mismas especialidades dentro del espectáculo.

Segunda. Para evitar el exceso de parados que actualmente tienen estas especialidades acuerdan ambas entidades cerrar la admisión de nuevos asociados ínterin las circunstancias lo impongan.

Tercera. Asimismo acuerdan poner fin a aquellos casos que puedan darse de represalias en la colocación de sus parados, y a partir de esta fecha esta colocación se hará directamente por las organizaciones, previa la fijación de plantillas por los jefes de servicios, de acuerdo con las bases de trabajo.

Cuarta. La Asociación de Tramoyistas Profesionales se compromete a cubrir las vacantes con los compañeros de la organización subprofesionales que se encuentren capacitados para ello; y

Quinta. Siendo una aspiración de ambas entidades la centralización de sus Cajas respectivas, y teniendo en cuenta la imposibilidad de realizarlo en estos momentos, mantendrán la separación; pero con el deseo de llevar a efecto la indicada centralización tan pronto las circunstancias lo permitan.

Además de estas bases, en reuniones celebradas posteriormente con la intervención del representante de la Federación de la industria se han perfilado todos aquellos convenios que se refieren a la distribución del trabajo, como plantillas, actuación de los delegados, contratos de trabajo y, en general, todo cuanto era preciso concretar, con el fin de que quede esta cuestión totalmente solucionada.

Con el arreglo de este conflicto quedan reivindicados, y por ello incorporados, sin ningún género de reservas, a nuestro organismo, todos aquellos que por formar parte de la Asociación de Tramoyistas Profesionales habían permanecido hasta este momento al margen de nuestra disciplina, lo que nos es grato dar a la publicidad para conocimiento de todas las organizaciones.—*La Comisión ejecutiva.*

INFALIBLE

CALLICIDA OBRERO

UNA PESETA FRASCO

Pídase en farmacias

Ayude a Sus Riñones

Si por causa del mal funcionamiento de los riñones o de la vejiga padece usted de micciones nocturnas, nerviosidad, desvanecimientos, dolores reumáticos, rigidez muscular, ardores en la uretra, escozor, picazón o acidez, tome el Cystex, nuevo descubrimiento de un médico. Se garantiza que le alivia sus sufrimientos en una semana o se le devuelve su dinero. En todas las farmacias.

Correo de espectáculos

ESPAÑOL.—ANA ADAMUZ, «LOLA MONTES».

VEA «DUEÑA Y SEÑORA».—Más de ¡¡200!! representaciones. Clamoroso éxito de Torrado y Navarro. Ultimos días.—Hoy, tres veces.

¡¡TRIUNFO APOTEOSICO!! de **«MORIRSE ES UN ERROR».**—Tarde y noche. Teatro María Isabel.

«MI HERMANA CONCHA», de Quintero y Guillén. Próximo estreno del Cómico. Protagonista, Carmen Díaz.

ULTIMO DIA DE «¡HIP! ¡HIP! ¡HURRA! (REFORMADO), EN COLISEVM.—A beneficio del público, y para que todos puedan ver este fantástico espectáculo, tarde y noche, precios populares. Butaca, tres pesetas.

PLAZA DE TOROS DE MADRID.—Hoy domingo, 10 de Mayo, a las 4,30 de la tarde, gran corrida extraordinaria, en la que hará su reaparición el famoso diestro Domingo Ortega, alternando con Valencia II y Curro Caro en la lidia de seis hermosos toros de Murube.

PLAZA DE TOROS DE MADRID.—Temporada de 1936.—Abono a seis corridas, cuyas fechas y combinaciones son las siguientes: Primera, 15 Mayo, Marcial Lalanda, Armillita, Manolo Bienvenida y Domingo Ortega. — Segunda, 17 Mayo, Marcial Lalanda, Domingo Ortega y La Serna.—Tercera, 21 Mayo, Jaime Noaín, El Estudiante y Pepe Gallardo.—Cuarta, 24 Mayo, Valencia II, Armillita y Corrochano.—Quinta, 31 Mayo, Chicuelo, Niño de la Palma y Maravilla.—Sexta, 7 Junio, Manolo Bienvenida, Pepe Bienvenida y Félix Colomo.—Las ganaderías para estas corridas son de D. Rafael y D. Leopoldo Clairac, Bernardo Escudero (Albaserrada), Hermanos Villagodio, Francisco Coquilla, Francisca Melgar, Guadalets, López Cobo, Trespalacios, Murube, Nemesio Villarroel y Emilia Megía (Sotomayor).—Venta de localidades para el abono, en los despachos de la Empresa, Victoria, 9, de nueve a una y de cuatro a ocho: Lunes día 11, tendidos, gradas y andanadas. (Los señores poseedores del talón de abono de la temporada anterior que no lo hayan canjeado por el carnet de reserva de localidades.) Martes 12, sillones, barreras, contrabarreras, delanteras altas y bajas y filas de tendidos y balconcillos y sobrepuertas. (Los señores que han canjeado su talón de abono de la temporada anterior por el carnet de reserva de localidades.) Miércoles 13, delanteras, filas balconcillos de grada, palcos y delanteras, filas y balconcillos de andanadas. Jueves 14, de nueve a una, nuevos abonos.—Abonos para las seis corridas desde 13 pesetas y media.

Agrupación de Antiguos Exploradores

Esta Sociedad celebró en el Círculo de la Unión Mercantil un homenaje a su asociado D. Luis de Sosa, por el éxito obtenido como autor del libro «Masarik y Checoslovaquia», recientemente publicado.

En nombre de la Agrupación, D. Román Riaza, secretario de la Universidad Central, le dedicó el acto, haciendo resaltar, con sencillas y admirables frases, el valor del libro y la labor desarrollada por el Sr. Sosa, como catedrático y como autor de otras obras, que marcarán en la literatura contemporánea una personalidad y una prueba de su estudio e inteligencia.

El Sr. Sosa dió las gracias en sentidas y emocionantes palabras, recogiendo con acertadas manifestaciones su sincero afecto y agradecimiento a todos, haciendo resaltar la doctrina inculcada a los asociados, hijos espirituales de D. Teodoro de Iradier, fundador de los exploradores de España, que indirectamente recogía estos homenajes.

EN LA CASA DEL PUEBLO

La Sociedad de Trabajadores de Vaquerías conmemora el XXVIII aniversario de su fundación

En el salón teatro de la Casa del Pueblo se ha celebrado el anunciado mitin de afirmación y propaganda sindical con que la Sociedad de Trabajadores de Vaquerías y Despachos de Leche conmemoraba el XXVIII aniversario de su fundación.

Presidió el acto, al que asistió mucho público, Benito Moreno, e hicieron uso de la palabra Edelmiro García, Federico Melchor, Leandro Carro y Pascual Tomás, que representaban a diferentes organizaciones.

Todos los oradores abogaron por la unificación del proletariado. Hizo el resumen del acto en breves palabras el presidente, Moreno.

Administración de LA LIBERTAD, teléfono núm. 27150

La mortalidad infantil

Está perfectamente comprobado que las víctimas propiciatorias aumentan indefectiblemente en proporción al estado de debilidad con que crecen los niños desnutridos, pues en ellos las enfermedades propias de la infancia se desarrollan en forma pavorosa.

La moderna terapéutica, tras infinitos experimentos, ofrece a las madres para alimentación complementaria de sus niños un conglomerado de substancias vitaminosas; tal es el fosfocasein, extractado de la leche; el malta, de la cebada germinada en invierno, que con otros elementos reconstituyentes han podido asociarse por primera vez al cacao selecto desgrasado.

Su nombre es Ruamba, que los niños toman como verdadera gosina; mezclando una cucharadita en la lecha aumenta ésta cuatro veces su valor nutrivo y le da un gusto exquisito. El Ruamba es un excitante del apetito y asegura al niño la robustez y resistencia física en las enfermedades a que va sujeto.

EN EL AYUNTAMIENTO

Los temporeros de Estadística organizan el Frente Popular

Con ruego de publicación se nos remite la siguiente nota:

«Reunidos los firmantes, temporeros de estadística del Municipio madrileño, acuerdan, por aclamación, hacer pública manifestación de lo siguiente:

Primero. En los críticos instantes que atraviesa el país, tenemos la obligacin de definirnos todos los que, desempeñando puestos del Estado, Provincia o Municipio, nos hallamos en posesión de los ideales democráticos recuperados el 16 de Febrero último. Así no seremos confundidos con quienes, siendo enemigos embozados del régimen, se aprovechan de él para seguir usufructuando puestos que no les pertenecen desde el 14 de Abril del año 31.

Segundo. Los firmantes, pertecientes y simpatizantes del Frente Popular, elevan enérgica protesta contra los gobernantes del bienio Lerroux-Gil Robles, que acabaron de «coronarse» trayendo a Asturias las fuerzas regulares, para que los moros, a quienes España tiene encargo de civilizar en Marruecos, arremetiesen contra nuestros hermanos de la cuenca minera y cometieran todos los horrores de la sangrienta represión que clama por la justicia que todavía está sin practicar.

Tercero. Los firmantes han designado a los camaradas siguientes para que se constituyan en Comisión organizadora del Frente Popular de temporeros de Estadística del Ayuntamiento de Madrid:

Presidente, Julio Rico; secretario, Emilio Losada; vocales, Laureano Rasco, Honorio Casanova, Antonio Artigas y Modesto Moyrón.

Los fines de este Frente Popular serán, entre otros:

a) Establecer contacto con el de funcionarios públicos, para constantemente estar alerta contra las maniobras, por acción u omisión, de los enemigos de la República.

b) Estudiar y proponer a la superioridad cuantas mejoras puedan favorecer a la clase que representan.

Los reunidos acordaron enviar entusiasta felicitación a los periódicos de izquierda por sus valientes campañas en pro del proletariado y en defensa del régimen, así como solicitar audiencia del señor alcalde y minoría en el Concejo del Frente Popular para ofrecerles su adhesión y hacerles saber que están dispuestos a colaborar, desde sus humildes puestos, en la gran obra que tiene por hacer la República.

Por la Comisión, *Rico*, presidente; *Emilio Losada*, secretario; *Honorio Casanova.*»

T. S. H.

PROGRAMAS

Para hoy

Unión Radio (E. A. J. 7, 274 metros).—A las once y media, transmisión del concierto que ejecutará en el Retiro la Banda Municipal de Madrid, dirigida por el maestro Martín Domingo.

A la una, campanadas de Gobernación; señales horarias; «El cock-tail del día», por Perico Chicote; música variada; a la una y media, orquestas Ibarra; a las dos, música variada; a las cuatro, campanadas de Gobernación; fin de la emisión.

A las cinco, campanadas de Gobernación; música variada; a las seis, Reseña semanal de arte, por Silvio Lago; a las siete, música de baile; a las nueve, concierto variado por el trío Concepción Arenal (formado por Herminia Varela, tiple; Miguel Oliveras, tenor, y Agustín Blanco, barítono) y el sexteto de la estación; a las nueve cuarenta y cinco, recital de saxofón por el Negro Aquinono.

A las diez, campanadas de Gobernación; intervención de Ramón Gómez de la Serna; continuación del recital de saxofón por el Negro Aquilino; a las diez y media, continuación del concierto variado por Joaquina Carreras y el sexteto de la estación; a las once y media, música de baile; a las doce, campanadas de Gobernación; cierre de la estación.

Para mañana

Unión Radio (E. A. J. 7, 274 metros).—A la una, campanadas de Gobernación; señales horarias; programas del día; «El cock-tail del día», por Perico Chicote; música variada; a las dos, cambios de moneda extranjera; música variada; concierto de sobremesa por el sexteto de la estación: «¡Chiclanera!», Oropesa y Ledesma; «Santa Lucía Luntana»; «Espigas doradas», Jules Witz; «Barcarola», Benjamín Godard; «Capricho catalán», Albéniz; «Lysistrata», Lincke; «La arlesiana», Bizet; Noticiario sonoro semanal, con la colaboración de Fox Mavietone; continuación del concierto del sexteto de la estación: «Carmela», Juan Tellería; «Fragancias», V. Millán; «Largo», Haendel; «No, no, Nanet», Youmans; «Petite cherie», Reille y Harry Clark; a las cuatro, campanadas de Gobernación; fin de la emisión.

A las cinco, campanadas de Gobernación; música variada; a las cinco y media, Guía del viajero; a las seis, Hacia el gran Madrid (ciclo de charlas informativas): «Labor forestal del Gabinete de Accesos», por D. Antonio del Campo, ingeniero de Montes; Biografías sonoras del cinema: «Lawrence Thibet», por Rafael Gil; a las siete, diario hablado; cotizaciones de Bolsa; música de baile; a las siete y media, La Hora Agrícola (servicio del Comité agropecuario-forestal de difusión radiada del ministerio de Agricultura): «El cultivo del castaño», por D. Ezequiel González Vázquez, ingeniero de Montes; informaciones oficiales forestales; a las ocho y cuarto, diario hablado; cursi:o de divulgación de Medicina infantil, con la cooperación de la Asociación de Médicos Puericultores de España: «Lactancia por ama», por el doctor D. Angel Hebrero; concierto por el sexteto de la estación; a las nueve, charlas de actualidad científica, por Enrique Gastardi; continuación del concierto por el sexteto de la estación.

A las diez, campanadas de Gobernación; a las diez y cinco, diario hablado; concierto de piano en discos impresionados por Arthur Rubinstein; a las once y cuarto, música de baile; a las once cuarenta y cinco, diario hablado; a las doce, campanadas de Gobernación; cierre de la estación.

El reuma, la gota y el mal de piedra

Las desviaciones de la nutrición se manifiestan por la formación de diminutos cristales úricos en el organismo que alteran el proceso del filtro renal. Por esta causa, al desprenderse estos cuerpos extraños provocan desgarros y crisis peligrosas de cólicos nefríticos, mal de piedra, etc., o bien producen dolorosas irritaciones en el sector donde se han anidado, seguidas de ataques de artritis, reuma, gota, etc.

La clínica moderna determina como causante de estas graves dolencias el ácido úrico, y sus esfuerzos van dirigidos a deshacer y echar hacia la orina a tan fatal enemigo, empleando un disolvente que inocuamente vaya limpiando la sangre y riñones de este venenoso ácido. Tal es el insuperable Uromil, pues aun en los casos más rebeldes y cuando todos los remedios han fracasado, consigue curaciones verdaderamenae prodigiosas.

La siguiente afirmación medical es una prueba de sus virtudes terapéuticas. «El Uromil es uno de los mejores productos para combatir el ácido úrico. Lo ví demostrado en varios enfermos de mi consulta particular y pública, motivo por el cual hago esta declaración por si con ello puedo animar a mis compañeros a usarlo entre su clientela, en la seguridad de que lograrán los éxitos que yo y me felicitarán por el consejo.»

DOCTOR RICARDO NOYA
Del Colegio de Médicos de Madrid.

Espectáculos para hoy

ESPAÑOL.—(Compañía Ana Adamuz.) — A las 4 (popular), Juan José.—6,45, Romance de Lola Montes.—10,45 (tres pesetas butaca), Romance de Lola Montes.

COMEDIA. — 6,30 (butaca, cinco pesetas), La bola de plata (lo mejor de Quintero y Guillén).—10,30, La bola de plata.

LARA. — (Társila Criado.)—6,45 (cinco pesetas butaca), Elisabeth, la mujer sin hombre.—10,45 (tres pesetas butaca), Elisabeth, la mujer sin hombre (grandioso éxito).

MARIA ISABEL.-(Teléfono 14.778.) —6,30 y 10,45, Morirse es un error (de Martínez Sierra y Jardiel Poncela; el espectáculo más interesante y divertido de Madrid).

VICTORIA.—(Teléfono 13.458.)—4, 6,45 y 10,45, Nuestra Natacha (por Díaz Artigas-Collado). (Cuarto mes de triunfo apoteósico.)

COMICO. — (Carmen Díaz.)—4, 6,30 y 10,45, Dueña y señora.

CERVANTES. — (Milagros Leal-Soler Marí.)—4,15, 6,45 y 10,45, La cofradía de los amargados (muy cómica).

MUÑOZ SECA. — (Unica compañía vodevil.)—4, 6,30 y 10,45, La escuela de las adúlteras (éxito enorme).

CHUECA.—(Compañía comedias.) —4,30, Seda y oro.—6,30 y 10,30, ¡Qué solo me dejas! (éxito de risa).

CALDERON.—(Compañía lírica.) —(Temporada popular.)—6,30 y 10,30, La boda del señor Bringas (clamoroso éxito de risa).

FONTALBA.—(Teléfono 14.419.)—5,45 y 10 noche, Los de Aragón, La Dolorosa por Cora Raga y Agustín Godoy) y Los Claveles (por Rafaela Haro, Trini Avelli y Pepe Fernández). (Tarde, todas las butacas, a cinco pesetas; noche, la mejor butaca, tres pesetas.)

COLISEVM.—6,45 y 10,45 (último día), ¡Hip! ¡Hip! ¡Hurra! (reformado). (218 representaciones.) (Butaca, tres pesetas.)

MARTIN. — 4,15 (popular), Lo que enseñan las señoras.—6,45 y 10,45, ¡Bésame, que te conviene (éxito bomba).

PAVON. — (Gran compañía revistas.)—4, Las de Villadiego.—6,30 y 10,45, Las tocas (¡¡triunfo enorme!!).

ZARZUELA. — 4,30, 6,45 y 10,45, éxito auténtico de Carmen Amaya, Miguel de Molina, Pompoff y Tedy and C.ª, Miss Roxea, Piruletz, Rocío Aragón, The 10 Iris Serenaders Boys, 60 artistas. Espectáculo gigantesco. (4,30 y 10,45, tres pesetas butaca, y 6,45, cuatro pesetas.)

ESLAVA.—(Despedida de la compañía.) — 4,15, 6,45 y 10,45, éxito grandioso del espectáculo Mercedes Serós. Orquesta Ray Bel, Los Tony Grice, Oto y Galé, campeones de jota. 20 atracciones más.

CIRCO DE PRICE.—Hoy domingo, tres grandiosas funciones. A las 4 (popular infantil), 6,30 y 10,45, éxito enorme del Circo Feijóo. Doce atracciones. Crowells (acto aéreo de gran emoción). Los Méndez. Kaniska. Formidable programa. Se agotan las localidades.

CAPITOL. — (Dirección Metro-Goldwyn-Mayer. Teléfono 22.229.) —Pantalla magnoscópica. La mayor de Europa.—Sesiones a las 4, 6,30 y 10,30. Todas las localidades numeradas. Rebelión a bordo (segunda semana; Charles Laughton, Clark Gable y Franchot Tone). (Por el largo metraje de esta película, se ruega la puntual asistencia.)

ROYALTY. — 4,30, infantil, Doncholo está chalao (dibujo color), El tramoyista (Harry Landon), Miedo al escenario (Los Chiflados), El perro de la Pandilla, dos dibujos del conejo Blas y Cinelocura. Maravillosos juguetes. Un regalo a cada niño. (Butacas y sillones, una peseta.)—6,45 y 10,45, La danza de los ricos (por George Raff y Jean Bennet; éxito enorme).

MONUMENTAL CINEMA. — (Teléfono 71.214.)—4, 6,30 y 10,30, Una aventura oriental (por Casimiro Ortas y Castrito).

METROPOLITANO. — 4, 6,30 y 10,30, La romería del Rocío y Mazurca (en español; por Pola Negri).

SALAMANCA.—(Teléfono 60.823.) —6,30 y 10,30, El rey de los condenados.—4, 6,30 y 10,30, El rey de los condarán; cumbre creación de Conrad Weidt).

SAN CARLOS.—A las 4,15, 6,30 y 10,30 (éxito colosal), El tramoyista (por Charlot) y Crimen y castigo (por Peter Lorre; hablada en español).

HOLLYWOOD.-(Teléfono 36.572.) —A las 4, Alas en la noche.—6,30 y 10,30, Una noche de amor y Alas en la noche.

PROGRESO.—4,15, 6,45 y 10,45, Garras y colmillos (Franck Buck).

TIVOLI.—A las 4,15, Mazurca.—A las 6,30 y 10,30, Legong (un drama en las islas Balí) y Mazurca (por Pola Negri).

SAN MIGUEL.—4,30, 6,45 y 10,45, Mares de China (Clark Gable y Jean Harlow).

FUENCARRAL.—4,15, 6,30 y 10,30, El cura de aldea (producción Cifesa). (Segunda semana.)

EUROPA. — (Teléfono 32.990.)—(Empresa Nemfer.)—4,15, 6,45 y 10,45, Clive de la India (con Ronald Colmand y Loretta Young; hablada en español; gran éxito).

IDEAL.—Por secciones, 4,30, 6,45 y 10,30. Programa doble. Alas en la noche (Myrna Loy y Gary Grant) y Una dama sin igual (Gertrude Michael; habladas en español).—Mañana lunes, cambio de programa. Viaje en zeppelín y Enamorados (Renata Muller, Gustav Frolich, Harry Liedtke; hablada en español).

CINEMA BILBAO. — (Teléfono 30.796.)—4,15, 6,30 y 10,30, último día de Aventura en el sudexprés (por Carlota Susa).—Lunes, a las 4,15, y en sesión especial, Naturaleza y amor (interesantísimo documental de Ufa).—A las 6,30 y 10,30 (formidable programa doble), Ases de la mala pata (Stan Laurel y Oliver Hardy; dialogada en español) y La fugitiva (Maureen O'Sullivan).

CINEMA ARGUELLES. — (Teléfono 45.346.) — 4,30, 6,30 y 10,30, Una aventura oriental (por Casimiro Ortas y Castrito).

CINE DORE. — (El cine de los buenos programas sonoros.)—Por secciones, 4, 5,15, 7 menos cuarto y 10 noche.

VELUSSIA. — Sesión continua (butaca, 1,50). Desfile de candilejas (Ruby Keeler y Dick Powell).

CINE MADRID.—5 continua (butaca, 1,50). Barcarola y La Pimpinela escarlata.

CINE LATINA.—4,30, 6,30 y 10,15 (éxito formidable), La verbena de la Paloma (hablada y cantada en castellano; último día) y otras.

PARDIÑAS.—(Teléfono 54.608.)—4, 6,30 y 10,30, Dos fusileros sin bala (hablada en español; por Laurel-Hardy; dos horas de risa).

PADILLA.—(Padilla, 40. Teléfono 53.032. Empresa Nemfer.)—4,15, 6,30 y 10,30, Las vírgenes de Wimphole (Norma Shearer, Fredrich March y Charles Laughton; en español).

CINE TETUAN.—4,30, 7 y 10,30, La alegre divorciada (Fred Asteire y Ginger Rogers, en el célebre baile El Continental).

FRONTON RECOLETOS. — (Villanueva, 2. Teléfono 60.527.)—Tarde, 4,30. Primero, a pala, Chiquito Bilbao y Algorteño contra Pruden y Arrigorriaga.—Segundo, a remonte, Abrego III y Ugarte contra Azpiroz y Zabaleta.—Tercero, a pala, Araquistain y Quintana III contra Solozábal y Abásolo.—Importantes quinielas.

FRONTON MADRID.—4,15, Marita y Enriqueta contra Juanita y Jesusa; Edu y Marichu contra Lolita y Carmencita.—10,15 (extraordinaria), Mendi y Delfina contra Lucila y Angelina; torneo copa Penalty, mano a mano Victori contra Isura; Lolita y Pili contra Alegría y Aureli.

FRONTON CHIKI-JAI. — Tarde, 4,30, y noche, 10,30, grandes partidos y quinielas por las principales raquetistas del cuadro.

EXPOSICION DE LA CONSTRUCCION.—(Carrera San Jerónimo, 32.)—Entrada gratis.

VISITE LA

Primera Exposición Nacional de la Oficina Moderna

DEL 10 AL 17 DE MAYO

CENTRO INSTRUCCION COMERCIAL

Pontejos, 2.—Horas: Laborables, 4 a 9; festivos, 11 a 1 1/2.

Para mañana

ESPAÑOL.—(Compañía Ana Adamuz.)—6,45 y 10,45 (tres pesetas butaca), Romance de Lola Montes.

COMEDIA. — 10,30, La bola de plata.

LARA. — (Társila Criado.)—6,45 y 10,45 (populares: butaca, tres pesetas), Elisabeth, la mujer sin hombre (grandioso éxito).

MARIA ISABEL.-(Teléfono 14.778.) —6,30 y 10,45, Morirse es un error (de Martínez Sierra y Jardiel Poncela; el espectáculo más interesante y divertido de Madrid).

VICTORIA. — (Teléfono 13.458.)—6,45 y 10,45, Nuestra Natacha (por Díaz Artigas-Collado; cuarto mes de triunfo apoteósico). (Butaca, cinco pesetas.)

COMICO. — (Carmen Díaz.)—6,30 y 10,45, Dueña y señora (214 representaciones).

CERVANTES. — (Milagros Leal-Soler Marí.)—6,45 y 10,45, La cofradía de los amargados (exitazo cómico). (Tres pesetas butaca.)

MUÑOZ SECA. — (Unica compañía vodevil.)—6,45 y 10,45, La escuela de las adúlteras (éxito enorme).

CHUECA.—(Compañía comedias.) —6,30, Seda y oro. — 10,30, ¡Qué solo me dejas! (grandioso éxito de risa).

CALDERON.—(Compañía lírica.) —(Temporada popular.)—6,30 y 10,30, La boda del señor Bringas (clamoroso éxito de risa).

FONTALBA.—(Teléfono 14.419.)—5,45 y 10 noche, Los de Aragón, La Dolorosa por Cora Raga y Agustín Godoy) y Los Claveles (por Rafaela Haro, Trini Avelli y Pepe Fernández). (Tarde y noche, la mejor butaca, tres pesetas.)

MARTIN.—(Semana de fiestas.) —6,45 y 10,45, ¡Bésame, que te conviene! (éxito bomba).

PAVON. — (Gran compañía revistas.) — 6,30, Las de Villadiego (¡¡éxito!!).—10,45 (en punto), Las tocas (¡¡clamoroso triunfo!!).

ZARZUELA.—6,45 y 10,45, éxito auténtico de Carmen Amaya, Miguel de Molina, Pompoff y Tedy and C.ª, Rocío Aragón, Miss Roxea, The 10 Iris Serenaders Boys. 60 artistas. ¡Espectáculo gigantesco! (Tres pesetas butaca.)

CIRCO DE PRICE.—Lunes, dos grandiosas funciones. 6,30 tarde y 10,45 noche, éxito enorme del Circo Feijóo. Doce superatracciones. Triunfo enorme de Crowells (gran emoción). Los Méndez. A diario se agotan las localidades.

CAPITOL. — (Dirección Metro-Goldwyn-Mayer. Teléfono 22.229.) —Pantalla magnoscópica. La mayor de Europa.—Sesión continua de 4 a 9, en patio y mirador. Sesión numerada a las 6,30, en club. Sesión numerada en todas las localidades, a las 10,30, Rebelión a bordo (tercera semana; Charles Laughton, Clark Cable y Franchot Tone). (Por el largo metraje de esta película, se ruega la puntual asistencia.)

ROYALTY. — 6,45 y 10,45, La danza de los ricos (por George Raff y Jean Bennett; éxito enorme). (Sillones, tarde, 1,50; noche, una peseta.)

MONUMENTAL CINEMA. — (Teléfono 71.214.)—6,30 y 10,30, Abajo los hombres (por Carmelita Aubert).

SALAMANCA.—(Teléfono 60.823.) —6,30 y 10,30, El rey de los condenados (el film que todos recordarán; cumbre creación de Conrad Weidt).

SAN CARLOS. — A las 6,30 y 10,30, Shirley Temple en su prodigiosa creación Rebelde.

PROGRESO. — 6,45 y 10,45 (primer reestreno), Sombrero de copa (Ginger Rogers y Fred Asteire).

TIVOLI. — A las 6,30 y 10,30, Shirley Temple en su última creación, Rebelde.

SAN MIGUEL.—6,45 y 10,45, Mares de China (Clark Gable y Jean Harlow).

FUENCARRAL. — 6,30 y 10,30, El cura de aldea (producción Cifesa). (Tercera semana.)

EUROPA. — (Teléfono 32.990.)—(Empresa Nemfer.)—6,45 y 10,45, la superproducción, por Clive Brock y Madeleine Carroll, El consejero del rey (hablada en español) y Primero de Mayo en Madrid (actualidad). (Butaca, 0,60.)

CINEMA ARGUELLES. — (Teléfono 45.346.)—6,30 y 10,30, Abajo los hombres (por Carmelita Aubert).

VELUSSIA. — Sesisón continua (butaca, una peseta). El heredero del bar Tabarin (Duballes y Marcel Levesque).

CINE LATINA.—Continua 5 a 1 (butaca, una peseta; butaca anfiteatro, 0,50), El Niño de las Monjas (por Luis Gómez (El Estudiante); hablada en castellano) y otras.

PARDIÑAS.—(Teléfono 54.608.)—(Populares: butaca, 0,75.)—6,30 y 10,30, el mismo programa del domingo.

PADILLA.—(Padilla, 40. Teléfono 53.032. Empresa Nemfer.)—6,30 y 10,30, La indómita (de Jean Harlow y William Powell; en español).

CINE TETUAN.—6,45 y 10,30, La máscara del otro (Ronald Colman; en español).

FRONTON MADRID.—4,30, Quica y Enriqueta contra Marita y Celi; Alegría y Delfina contra Aurelia y Asun.—10,15, Lucía y Mercedes contra Mendi y Angelina; Edu y Aureli contra Lolita y Marichu.

FRONTON CHIKI-JAI. — Tarde, 4,30, y noche, 10,30, grandes partidos y quinielas por las principales raquetistas del cuadro.

Imprenta de LA LIBERTAD
Madera, 8

Ministerio de Educación, Cultura y Deporte 2012

SANGRE
PURA, RICA Y NUEVA
se consigue gracias a las acreditadas
PILDORAS DEPURATIVAS del Dr. SOIVRE

Medicamento especial para combatir de una manera cómoda, rápida y eficaz el eczema, herpes, úlceras varicosas (llagas en las piernas), erupciones escrofulosas, eritemas, acne, urticaria, etc., enfermedades que tienen por causa u origen, humores, vicios o infecciones de la sangre Se ha dado al Depurativo del Dr Soivré la forma de Píldoras, porque los Roobs, Jarabes, Elixires y todos los depurativos líquidos están compuestos de Alcohol, vinos fuertes y jarabes concentrados que disminuyen la acción depurativa, irritan el estómago, fatigan los riñones y debilitan todo el organismo Así Las Píldoras depurativas del Dr Soivré, resultan el Depurativo ideal cómodas y agradables de tomar, digestivas y reconstituyentes generales, regeneran, enriquecen y renuevan la sangre, aumentando con ello todas las energías del organismo;; fomentan la salud y resuelven rápidamente todas las úlceras, llagas, granos, forúnculos, supuraciones, caída del cabello, inflamaciones en general, etc., quedando la piel limpia y regenerada, el cabello brillante y copioso no restando en el organismo huellas del pasado

Exteriormente puede aplicarse la Pomada del Dr. Soivré, que calma al momento la inflamación y abrevia el tratamiento de las manifestaciones molestosas de la piel.—De venta a 6'60 Ptas en las principales farmacias de España, Portugal y América

NOTA.—Dirigiéndose y enviando 0'25 ptas. en sellos de correo para el franqueo a Oficinas LABORATORIO SOKATARG, calle del Ter, 16, Barcelona, recibirá gratis un librito explicativo sobre el origen, desarrollo y tratamiento de estas enfermedades.

Riñones Débiles

Cuando parece casi derrengada la espalda, los músculos crispantes y ardientes, las articulaciones tiesas e hinchadas por el reumatismo, de manera que no tiene ni ganas de trabajar ni gozo en las diversiones, la causa es mal de riñones. No se puede hacer mejor cosa que empezar en seguida a tomar las Píldoras De Witt, el remedio inmejorable para estimular los riñones débiles.

PILDORAS DE WITT
para los Riñones y la Vejiga

BLENORRAGIAS
Inyección Cubas, 3,50 pesetas. Farmacias. Depósito: Juan Martín.

EL MEJOR PARA LAVAR
MABOE
(BOTES VERDES)
EXIGIDLO AL COMPRAR

NAUMANN
La nueva e insuperable máquina alemana para coser, a 475 pesetas. Hay modelos especiales para sastres, modistas, camiseras y particulares.

REPRESENTACION EN MADRID
SAN JOAQUIN, 8
(casi esquina a Fuencarral). Teléf. 24403
También disponemos de 1.000 máquinas Singer y otras marcas seminuevas, desde 150 a 500 pesetas, todo lujo. Nuevas y usadas se venden a plazos y contado. Garantía, cinco años. Su máquina la cambiamos, compramos o arreglamos.

Cocinas Diezma
Las mejores y más baratas, CAVA BAJA, 4.

RELOJES A PLAZOS SOLICITE CATALOGO
Relojería Martínez, Hortaleza, 38, Madrid

FOSFORATOL
EL MEJOR DIGESTIVO

Cafés del Brasil por toda España

EXIGID LOS CAFES DEL BRASIL
Son los más finos y aromáticos
CASAS BRASIL
Pelayo Bracafé Carioca

PARA EL CABELLO
LA LOCION
ROM
NO TIENE RIVAL

PARA ANUNCIOS
LA PRENSA, Carmen, 16

EMPRESA ANUNCIADORA
Hijos de Valeriano Pérez
Plaza del Progreso, número 9. Teléfono 70.117

ANUNCIOS POR SECCIONES
No se admiten anuncios inmorales

HASTA OCHO PALABRAS, CINCUENTA CENTIMOS; CADA PALABRA MAS, DIEZ CENTIMOS
Contrato por tres meses, a CINCO CENTIMOS palabra, sin limitación

ACEITES
La Oficina del Aceite, mercado San Miguel, cajón 18. Casa Lorenzo.

ALMONEDAS
Luna, 13. Comedores, alcobas, muebles todos estilos, inmenso surtido en camas. Consulten precios. Cama, colchón, almohada, 50 pesetas. Luna, 13.

Urgentísimo! Sólo mañana. Comedores, 160; jacobinos, 227; cubista, 350; excepcional, 675; alcobas jacobino, 220; otra, 315; cubista, 405; otra, 650; extraordinaria, 875. Todas cama metal. Enorme despacho español, 540. Sólo mañana. Paseo Delicias, 16.

Urgente, ausencia. Vendo magnífico comedor, despacho, alcoba, tresillos cuero y tapizado, sillerías, vitrinas, mesa y alcoba isabelinas, alfombras, arañas, cuadros firma, muebles «hall». Goya, 24, entresuelo derecha.

Quiere comprar muebles pino, mimbre, hamacas, roperos, sillas, baratísimo? Trafalgar, 4.

Si tiene usted algo que vender, anúncielo en nuestra sección de palabras.

ALQUILERES
Mudanzas, portes, 8 pesetas, camionetas. Teléfono 60.458.

Mudanzas, 9 pesetas; portes, camionetas. — Guardamuebles. Teléfono 72.368.

AUTOMOVILES
Enseñanza conducción automóviles, mecánica, Código, carnet, coches nuevos. Escuela Automovilista «España». — Niceto Alcalá Zamora, 56.

Academia Americana. — Conducción, mecánica, carnet y reglamento. General Pardiñas, 88.

Enseñanza automóviles, carnet, documentos, garantizado. Arenal, 23. Teléfono 24.056.

Neumáticos ocasión, los más baratos. Larra, 13; 26.260.

Enseñamos conducir automóviles, Código, mecánica. Cuesta Santo Domingo, 12.

0'40 kilómetro Ford, 7 plazas, chofer equipajes. Teléfono 20.218.

El Sanatorio del Automóvil Jomardi. Viriato, 25, teléfono 44.233. Organización, venta del repuesto usado y nuevo de ocasión de todas las marcas.

Carnet garantizo, todas clases enseñando. — Zafra, 28; 62.811.

La mejor tienda en neumáticos de ocasión. Recauchutados Zas. Alberto Aguilera, 19.

Alquiler automóviles nuevos para conducir usted mismo. Tarifa reducida. Sánchez Bustillo, 7. Teléfono 74.009.

Compra-venta de neumáticos. Cubiertas nuevas y usadas. Los mayores descuentos. Envío provincias. Malasaña, 26.

Neumáticos todas marcas. Agencia exclusiva «Firestone», accesorios.— Codes, Carranza, 20.

Garaje Portero. Jaulas independientes, nave coches, sin chofer. — Arriaza, 16; 25.267.

Vendo muy barata camioneta Chevrolet, 4 cilindros, buen estado. Berruguete, 37. Fábrica gaseosas.

CARNICERIAS
Camaradas, comprad la ternera y ultramarinos en el mercado San Miguel, cajón 18. Casa Lorenzo.

COLOCACIONES
DEMANDAS
Joven ruso, bachiller, francés, inglés, mecanografía. Dimitri. Teléfono 12.019.

OFERTAS
Facilitamos trabajo lucrativo toda España. Agencia Berla. Apartado 51 (Coruña).

Precísase taquimecanógrafa con práctica de oficina. Dirigirse por escrito, pretensiones, informes. Taqui. Prensa. Carmen, 16.

COMADRONAS
MANICURAS
Narcisa. Consulta reservada, hospedaje embarazadas. — Conde Duque, 44.

Paz Yscar. Consulta reservada. — Hospedaje, médico especialista. Teléfono 25.181. — Glorieta Bilbao, 7.

Sisinia Martín, antigua comadrona, consulta diaria gratis. Corredera Alta, 12.

Ex profesora Maternidad. Consultas reservadas. Plaza Lavapiés, 4. Teléfono 70 603.

Norberta. Consulta reservada, gratuita, menstruación, especialista. — Teléfono 45.450.

María Monserrat. Partos, consulta reservada, gratuita; 45.450.

Matriz, reconocimiento, embarazadas, menstruación. Consulta, doctor Hernández. Duque Alba, 10. Diez-una, tres-nueve.

Partos. Estefanía Raso, consulta económica.— Mayor, 40.

Embarazo, menstruación. Consulta médica gratuita. Hortaleza. 61. Provincias, sello.

Ricarda Caamacho, profesora en partos, consultorio con médico especialista. Plaza de Nicolás Salmerón, 21. Teléfono 70.534.

Partos. Luisa Veira, consulta, hospedaje, últimos adelantos. — Plaza Progreso, 10.

Comadrona, faltas menstruación, consultas gratis. Francisco Silvela, 43.

Partos. Florinda, hija médico. Consulta reservada, gratis. Médico especialista. Fuencarral, 55. Columba.

COMESTIBLES
Mayonesas finísimas «C. A. O.». Ya elaboradas Purísimas Exquisitas Económicas Exijalas comestibles Depósito: Mayor, 58; 17.276.

COMPRAS
Alhajas, papeletas Monte, objetos oro, plata, antiguos y modernos. — Pago todo su valor. Plaza Santa Cruz, 7, platería.

Oro, 8,50 gramo. Pagamos todo su valor alhajas. — Plata, platino, dentaduras. Plaza Mayor, 23 (esquina Ciudad Rodrigo). Teléfono 15.657.

Pago oro fino, 8,80 gramo; cajas, 6,20, y dientes, 7,10 gramo. Cadenas, sortijas, platino, piedras finas, según clase. Peso exacto. Venta alhajas ocasión. Doldán. — Preciados, 34, entresuelo. Teléfono 17.353.

Compra alhajas, antiguas, modernas, oro, plata, platino. Precios serios. Casa Orgaz. Ciudad Rodrigo, 13. Teléfono 11.625.

CONSULTAS MEDICAS
Matriz, reconocimiento embarazadas, menstruación. Consulta, doctor Hernández. Duque Alba, 10. Diez-una, tres nueve.

Enfermedades secretas, urinarias, sexuales, tratamientos económicos. Consulta particular, especialista. Hortaleza, 30.

Curaciones prontas, alivio inmediato venéreo, sífilis, purgaciones, debilidad, impotencia, espermatorrea. Clínica especializada, doctor Hernández. Duque Alba, 10. Diez-una, tres-nueve. — Provincias, correspondencia.

Consultorio doctor París, Romanones, 2. Enfermedades secretas. Tratamientos económicos.— Consulta, diez una, cinco nueve.

Almorranas, varices, úlceras. Clínica especializada del doctor Vendrell. Auxiliar, Escartín. Curación científica garantizada. Sin operación, pomadas ni electro coagulación. Preciados, 13.

Consultorio médico. Enfermedades venéreas, vías urinarias. Consulta general, una peseta; especial, cinco pesetas. — Calle Estudios, 2.

Embarazo, menstruación. Consulta gratuita. — Hortaleza, 61. Provincias, sello.

Impotencia. Tratamiento serio, médico especializado. De diez a una media, cuatro a nueve. Atocha, 44, entrada por Antón Martín.

Enfermos desahuciados, desesperados, acudid Clínica Naturista. Trafalgar, 7. Teléfono 47.119.

Aduanas exclusivamente. Academia Cela. — Fernanflor, 6.

Cursillos Magisterio, 6.000 plazas. La mejor preparación: Academia Pragma. — Cuesta Santo Domingo, 12.

Preparación enfermeras, practicantes, matronas. Marqués de Leganés, 5. Teléfono 27.884.

Academia Central de Corte y Confección, patentada, dirigida por profesora del Estado, autorizada por ministerio de Instrucción pública. Preparación oposiciones Mayor, 6. Teléfono 16.174.

DENTISTAS
Dentista. Cristóbal. Calle Atocha, 39. Teléfono 20.603.

Crédito Dental. Puentes, dentaduras a plazos. Presupuestos gratis. Extracciones sin dolor; permanentemente, 5 pesetas. Carretas, 19.

ENSEÑANZAS
Academia España, Bachillerato, Derecho, Latín, Francés, Contabilidad, Taquimecanografía, Gramática. Montera, 36.

ESPECIFICOS
La regla suspendida por cualquier causa vuelve sin peligro con Píldoras Foredal. Frasco, pesetas 10. Venta en Farmacias. Reembolso, pesetas 10,75. Laboratorio Foredal, Gijón (Asturias).

FINCAS
Casa moderna, amplia, económica, junto antiguo Hipódromo. Razón: Rosalía de Castro, 32, pastelería.

GUARDAMUEBLES
Guardamuebles, cinco pesetas, recogida gratis. Zafra, 28; 62.811.

HIGIENE
Preservativos. Clase propaganda, 2 pesetas docena; clase superior, 3. Calidad garantizada. Envío provincias. — «La Ideal». Jardines, 23.

Ladillas, Piojos, «Parasiticida», Doctor Plaza, las destruye sin manchar. Frasco, 1,75. Farmacias y en la del Doctor Plaza, Magdalena, 33.

HUESPEDES
Lujosa habitación, balcón, caballero posición, baños, ropa limpia, 5 pesetas. Ascensor, calefacción. Teléfono 19.688 (Gran Vía).

Habitación, ropa limpia, 40 pesetas. Desengaño, 8, cuarto izquierda.

Para hospedarse bien, económico? Carrión. Montera, 44, tercero.

Cédese habitación a caballero, económica. — Limón, 14, cuarto derecha.

LIBROS
Pestaña: «Vidas atormentadas» y treinta folletos revolucionarios, reembolso 5,40. Apartado 1.288, Barcelona.

MAQUINAS
Máquinas para coser ocasión, infinidad modelos Singer, garantizadas cinco años. Taller reparaciones. Casa Sagarruy. Velarde, 6. — Teléfono 20.743.

Máquinas escribir, calcular, vende, alquila, prepara perfectamente. Morell. Hortaleza, 17.

Los anuncios por palabras de LA LIBERTAD son económicos y eficaces. La oferta que usted tenga necesidad de hacer encontrará siempre demanda.

MOTORES
Reparación de motores bobinados, dínamos, conmutatrices, transformadores, instalaciones de galvanoplastia, baños, escobillas, presupuestos. Juan Pantoja, 16. Teléfono 30.195.

La sección de palabras de LA LIBERTAD se lee por muchos miles de españoles. Anuncie usted lo que necesite ofrecer o vender. Encontrará siempre a quien le interese su oferta.

PERSIANAS
Persianas, 1,50 metro, colocada; limpieza, conservación, alfombras, tapices baratísimos. Más. Santa Engracia, 61. Teléfono 40.976.

RADIO
Aparatos radio a plazos, diez pesetas mensuales. Príncipe, 24, tienda.

SASTRES
Hechura traje, forros, desde 30 pesetas. San Vicente, 35.

SASTRERIAS
Sastrería fina; traje, 15 pesetas mensuales. — Reina, 5.

Hechura de traje, 40 pesetas. Arrieta, 9, sastrería.

Los anuncios por palabras de LA LIBERTAD son económicos y eficaces. La oferta que usted tenga necesidad de hacer encontrará siempre demanda.

TRANSPORTES
Transportes Dulse, camiones propios Saurer, aceite pesado. Servicios diarios para Andalucía. Toledo, 115. Teléfono 74.134.

Askar, Toledo, 113, teléfono 77.598, entre todas las poblaciones de España.

TRASPASOS
Traspaso bar bien situado, por ausencia; pesetas 5.000. Santa María, 3. Trust Cafetero.

Traspaso ultramarinos, taberna, tres huecos, gran vivienda. San Joaquín, 9. Ballesteros.

Traslado urgentísimo, enceradora, aspiradora Electrolux, 100. Radio. 35.346.

Para anuncios en periódicos con descuentos, hijos Valeriano Pérez. — Progreso, 9.

VARIOS
Libro «Evitar embarazo». Reembolso, 5,75. Apartado 283.

Curiosísimo libro «Mujeres». — Reembolso, 7,75. Apartado 283.

Técnica amor. Libro inapreciable. Reembolso, 5,75. Apartado 283.

Libros curiosos, libertinos. Catálogo gratuito. Apartado 283.

La niña dormida, discípula del gran santón árabe Sidi-Kadurben-Mohamed. Cartomancia, horóscopos, única tiene secretos Oriente. Consultas desde dos pesetas. Montera, 7, segundo izqda.

Para empapelar habitaciones. Aduana, 15. Concedemos facilidades pago.

Aviso. Señores que juegan Chamartín número 8.258, 11 Mayo, lo hacen 8.254, anulando número anterior.

VENTAS
Instalamos bares completos, 1.000 pesetas; mostradores, 100. Santa María, 3; sucursal, costanilla San Pedro, 6.

Hácense instalaciones completas toda clase establecimientos. Precios económicos. Trust Cafetero. Santa María, 3.

Alpargatas, zapatillas, sandalias. Gran surtido. Zapatos de lona vulcanizados «Palma». Alpargatas «Isla» (patentada), la mejor. Cardenal Cisneros, 17; Hartzenbusch, 11.

Trajes caballero seminuevos, inmenso surtido, vendo económicamente. Núñez Balboa, 9, bajo izquierda. Teléfono 54.410.

Persianas, 1,50 metro colocadas; linoleum, 4 pesetas. Hules, gomas, plumeros, todo casi gratis. Almacenes Serra. — San Bernardo, 2. Teléfono 22.361.

Máquinas escribir, cintas, composturas, abonos, accesorios, baratísimo. Toledo, 4.

Por un real extirpará radicalmente callos, durezas, verrugas, etcétera, usando el patentado Ungüento Morrith. Puebla, 11, La Central de Específicos.

Casa Jiménez. Venta, alquiler velos novia, mantones Manila. Preciados, 58.

Chinches, no queda una con insecticida líquido «El Rayo», droguerías. Depósito: Hortaleza, 10. Teléfono 13.084.

ESTOS ANUNCIOS SE ADMITEN
En nuestras oficinas, MADERA, 8
Teléfono 27150
En todas las AGENCIAS DE PUBLICIDAD
En nuestro quiosco de Glorieta del 14 de Abril (CUATRO CAMINOS)
Y en los de venta de periódicos siguientes . . . CALLE DE ALCALA (FRENTE AL BANCO CENTRAL) CASA ATIENZA Avenida República, 14 (P. Vallecas) R. MARTINEZ Ferraz. 72, librería. Teléfono 34412

¡UTILICENOS!
Las columnas de LA LIBERTAD son leídas diariamente por millares de lectores que necesitan comprar, vender, alquilar o que buscan u ofrecen trabajo
SI USTED QUIERE DECIR ALGO, DIGALO EN
LA LIBERTAD
¡Utilícenos y no se arrepentirá!
LLAMEN AL TELEFONO
27150

Ministerio de Educación, Cultura y Deporte 2012

AÑO XVIII
Domingo 10 de Mayo de 1936

La Libertad

MADRID
Diario republicano independiente

LA INVASION DE ABISINIA

Para que la solución del problema sea todavía más difícil, anoche fué proclamado Víctor Manuel emperador de Etiopía, y el mariscal Badoglio, virrey del territorio ocupado

PARA CONSOLIDAR EL "HECHO CONSUMADO"

Víctor Manuel, emperador de Abisinia

La fiesta de la nueva «adunata»

Roma, 9.—El Gran Consejo Fascista se reunió en sesión extraordinaria, a las diez de la noche, en el Palacio de Venecia, en tanto la multitud expectante se aglomeraba en la plaza, aguardando el resultado de las deliberaciones.

La fiesta de la nueva «adunata» tiene particular interés por el hecho de participar todo el Ejército. Se trata de 600.000 hombres, que, en traje de campaña, aguardan con la población civil oír la palabra del «duce».

En Roma los soldados salieron de los cuarteles a última hora de la tarde, y con cascos de guerra y guante blanco, desfilaron por todos los barrios de la población.

A su paso por las calles, las bandas de música militares, que figuran a la cabeza de los regimientos, marchan tocando, y la multitud de curiosos abre paso con dificultad, pues todo el mundo se dirige hacia la mencionada plaza, donde, de diez a once de la noche, espera escuchar la gran proclama que dirigirá el «duce».

En la plaza de Venecia

A las ocho llegaban a la plaza de Venecia. Toda la guarnición de Roma, con sus Estados Mayores, se halla presente. El «duce» ha querido que esta noche histórica dé sensación de poder.

La plaza, desde hace varias horas, está abarrotada de personas, igualmente que lo estuvo el día 5 de Octubre. Igual lo están las calles que desembocan en ella. Los reunidos cantan al son de las músicas militares los himnos revolucionarios. Los reflectores iluminan el palacio del «duce» y la estatua de Víctor Manuel, fundador de la unidad de Italia.

Los heridos de guerra, con uniforme de campaña, son objeto de grandes demostraciones de simpatía por parte de los manifestantes. En el balcón del palacio flota la bandera del partido fascista, que el año 1925 fué escoltada desde el palacio Lictor por un destacamento de honor de los milicianos y una centuria de jóvenes fascistas.

Reunión del Gran Consejo Fascista

Roma, 9.—El Gran Consejo Fascista, como antes decimos, se reunió a las diez de la noche, en el Palacio de Venecia. Duró la sesión diez minutos. Inmediatamente se reunió el Gabinete durante tres minutos. No se conocen las determinaciones aprobadas; pero por fuente autorizada, se cree que entre las decisiones adoptadas se incluyen la completa anexión de Etiopía, la proclamación del rey de Italia como emperador de Etiopía y la del mariscal Badoglio como virrey de ese país. Entretanto, 30 millones de italianos esperan con enorme impaciencia las declaraciones que hará el «duce» a medianoche.

En la plaza de Venecia, brillantemente iluminada, y en sus alrededores, se ha concentrado una multitud de unas 150.000 personas.

Soldados, marineros y aviadores de la guarnición de Roma están formados a lo largo de la escalera que conduce al monumento de la Vía Imperial. Constituyen una impresionante guardia de honor, que espera a Mussolini y al rey de Italia.

Mientras llega la hora del discurso del «duce», ocho bandas de regimientos tocan himnos y composiciones patrióticas para entretener a la multitud y mantener vivo su entusiasmo.

Discurso de Mussolini

Mussolini se ha dirigido a la multitud enardecida con las palabras siguientes: «Italia tiene, por fin, un imperio. Etiopía ha quedado sometida a la total y completa soberanía de Italia.» A continuación, el «duce» declaró que Italia está dispuesta a defender la posesión de Etiopía «contra quien fuera con su sangre». Después dijo: «El imperio italiano es fascista, porque lleva consigo el temple y el poder de nuestro Ejército, y porque es el fin al que se han encaminado todos nuestros deseos desde hace catorce años. El rey de Italia ha recibido el título de emperador para él y sus sucesores. Todo el pueblo italiano ha creado con su sangre un imperio y con ella lo hará fecundo. Este es un imperio de paz, porque Italia quiere la paz para sí y para todos los demás países y porque sólo recurrió a la guerra cuando la obligaron a adoptar tal determinación. Alzad las banderas, levantad los brazos, elevad vuestros corazones para saludar al nuevo imperio que nace. ¿Seréis dignos de ese imperio?» La multitud contesta con un «sí» que tiene la resonancia de un trueno. Mussolini continúa: «Ese grito es vuestra promesa hasta la muerte, hecha ante Dios y ante los hombres.»

El discurso de Mussolini terminó con un «Viva el rey». Una ovación atronadora acogió las últimas palabras del «duce». Los gritos de entusiasmo de la multitud duraron varios minutos. A continuación, los manifestantes se dirigieron al palacio real, frente al cual se reprodujeron las manifestaciones patrióticas, oyéndose gritos de «Viva el rey» y «Viva el emperador».

Los acuerdos adoptados

El discurso de Mussolini comenzó a las diez treinta y cuatro de la noche, y terminó a las diez cuarenta y cinco.

El Gran Consejo Fascista ha aprobado una resolución, en la que se expresa su profunda gratitud a Mussolini como fundador de un nuevo imperio italiano.

Esta noche se ha publicado un decreto declarando oficialmente la soberanía de Italia sobre Etiopía. En otro decreto se proclama al rey de Italia emperador de Etiopía.

Ambos decretos entrarán en vigor inmediatamente, y serán sometidos a la Comisión parlamentaria el próximo lunes para su aprobación.

LA OCUPACION DE ABISINIA

Harrar y Diredaua en poder de las tropas fascistas

Diredaua ha sido ocupada

Roma, 9.—De fuente autorizada se sabe que las tropas del general Graziani han llegado a Diredaua. Estas tropas son las mismas que han ocupado Harrar.

Después de Addis Abeba, Diredaua es el primer punto más importante en la línea ferroviaria de Addis Abeba a Jibuti que han ocupado los italianos.

El primitivo plan de campaña preparado por el alto mando disponía que los ejércitos italianos, avanzando desde las dos direcciones, cortaría el ferrocarril en Diredaua o Awash.

Se esperaba que esto se efectuara antes de la toma de Addis Abeba.

Según informes, ha habido motines en Harrar durante los tres días antes de la llegada de las tropas italianas.

El Consulado francés y las Misiones de la misma nacionalidad han sido guarnecidas con tropas, como precaución contra posibles nuevos disturbios.

Los italianos entran en Harrar

Roma, 9 (urgente).—Se anuncia oficialmente en esta capital la ocupación de Harrar por las fuerzas italianas.

Terminan los saqueos

Roma, 9.—Las tropas del genera Graziani que han entrado en Harrar, han puesto fin a las escenas de saqueo que duraban desde hace tres días.

Han ocupado los edificios públicos y salvaguardan la seguridad de los Consulados y de la Misión francesa.

Las columnas del general Graziani han continuado hacia Diredaua.

El tren de Jibuti es atacado por los etiopes

París, 9.—El tren que llegó anoche a Jibuti fué atacado, poco después de su salida de Addis Abeba por bandidos, que fueron rechazados por los tiradores senegaleses que regresaban en el tren a Diredaua.

En esta última localidad, grupos indígenas intentaron saquear los almacenes de la Aduana. El orden fué restablecido rápidamente por soldados de las tropas francesas. Han llegado a Diredaua en otro tren tropas italianas. Habían dejado fuertes destacamentos en todas las localidades importantes que atraviesa el ferrocarril.

Se somete el ras Hailu

Addis Abeba, 9.—Ayer por la mañana causó enorme sensación en los altos mandos la aparición del ras Hailu, jefe de la región de Gojam, del que se había dicho estaba muerto. Dicho ras se presentó ante las autoridades italianas y juró lealtad a Italia.

Declaró que había vivido de incógnito en las afueras de Addis Abeba.

Otra sumisión importante que se ha anunciado ha sido la del dejazmatch Masfun, jefe de la región de Bircutan, que se rindió al general Starace, en la región del lago Tana.

Otras sumisiones

Roma, 9.—Noticias recibidas de Abisinia dicen que en todos los territorios ocupados por los italianos continúan las sumisiones de guerreros etíopes.

El dedjaz Mesfun, del Bircutan, se ha rendido al general Starace, en Debra Tabor.

El ras Hailu, ex gobernador de Gojam, que estaba preso por orden del Negus en Addis Abeba, se ha presentado hoy a las autoridades italianas.

Entre las personalidades abisinias sometidas en estos últimos días a las autoridades italianas se encuentran dos pretendientes legítimos al trono imperial de Abisinia. Son un descendiente de la rama de la casa del Tigré, descendiente del rey Juan, y el de la rama de Gojam, descendiente directo del Negus Teclaimanot.

Ambos han reconocido la supremacía italiana.

Tropas inglesas a la frontera

Londres, 9.—Según una información de la Agencia Reuter, procedente de Nairobi, han salido tropas para reforzar los puestos fronterizos en los límites con Abisinia.

Se añade que se trata de medidas de precaución destinadas a impedir a los fugitivos abisinios que atraviesen en masa la frontera.

El rey de Italia, emperador de Etiopía

Roma, 9.—Mussolini ha proclamado al rey Víctor Manuel emperador de Etiopía.

Ha declarado también la total soberanía de Italia sobre Etiopía.

Badoglio, virrey de Etiopía

Addis Abeba, 9.—Se informa extraoficialmente que el mariscal Badoglio será nombrado virrey de Etiopía, dando de este modo a Etiopía el mismo régimen en que se encuentra la India en el imperio británico.

Graziani, mariscal de campo

Roma, 9.—El rey de Italia ha nombrado mariscal de campo al general Rodolfo Graziani, jefe de las fuerzas italianas en el frente del Sur.

Abisinia, italiana

Roma, 9.—En su editorial, el «Giornale d'Italia» dice que Abisinia entera será italiana, completamente italiana.

Los italianos no tienen ocupado todo el territorio abisinio

Jibuti, 9.—En un tren procedente de Addis Abeba ha llegado anoche el Sr. Spencer, consejero norteamericano cerca del Gobierno abisinio.

Ha declarado que no podía comprender el pánico que se apoderó de los miembros del Gobierno. El único miembro del Gobierno que ha permanecido en Abisinia es el Sr. Atto Tasfaitagagne, director de Negocios extranjeros, que se ha refugiado en la Legación de Francia.

Según el Sr. Spencer, los italianos no han ocupado todo el territorio abisinio. Cree que se llegará a un reparto.

Hasta nueva orden, nadie puede dirigirse a Abisinia por ferrocarril, excepto el personal ferroviario, provisto de un visado del cónsul de Italia en Jibuti.

Si se levantan las sanciones, Italia volverá a la política europea

Addis Abeba, 9.—Las autoridades italianas afirmaban anoche que Alemania, mediante intervención de su ministro en esta capital, había reconocido oficialmente a Etiopía como colonia italiana.

Hasta ahora el ministro alemán es el único diplomático extranjero que haya visitado al comandante fascista. Se recuerda a este respecto que Italia no se pronunció ni en pro ni en contra de Alemania después de la ocupación de Renania.

El jefe del Gobierno fascista, Sr. Mussolini, ha anunciado que el precio de la vuelta de Italia a la política europea es el levantamiento de las sanciones de la Sociedad de Naciones y el reconocimiento de la conquista de Etiopía.

Francia y Gran Bretaña han anunciado que seguirán reconociendo a Etiopía como Estado soberano, por lo menos por ahora.

Varias Legaciones, sin embargo, incluyendo a la de los Estados Unidos, solicitaron del mando italiano, el jueves por la noche, un refuerzo de las guardias ya constituídas con soldados fascistas, con el fin de proteger las Legaciones de los asaltos de los saqueadores indígenas.

La situación de los italianos en Abisinia es «de facto»

Addis Abeba, 9.—Todos los ministros de las Legaciones extranjeras tienen el proyecto de continuar aquí indefinidamente, sin que se experimente ningún cambio en su situación hasta que sus respectivos países les indiquen lo que deben hacer.

Las autoridades militares italianas son reconocidas por los ministros como el poder «de facto» encargado del mantenimiento de la ley y del orden. Se ha señalado que el hecho de haber pedido protección para las Legaciones al alto mando italiano es considerado como un procedimiento normal. Si bien ello constituye un reconocimiento del poder «de facto», no significa, por otra parte, un reconocimiento de la legalidad de la situación.

Se ha sabido que después de una reunión a la que han asistido la mayoría de los diplomáticos extranjeros, todas las Legaciones, incluso la de los Estados Unidos, cooperarán con los italianos en modo semejante a como cooperan los Estados Unidos con la Sociedad de Naciones, sin ser miembros de dicho organismo.

Los italianos tienen todavía que batirse con grupos de indígenas en los alrededores de Addis Abeba

Addis Abeba, 9. — (Del enviado especial de la United Press, Reynolds Packard.)—Varios trimotores italianos han arrojado hoy sobre esta capital y los distritos inmediatos proclamas, en las que se anuncia a la población etíope que «Italia gobierna desde ahora a Etiopía».

Se ha hecho un llamamiento a la población para que entregue a las autoridades italianas las armas de fuego que tiene en su poder. Se ha dado de plazo para la entrega voluntaria hasta la medianoche de hoy, con amenazas de severos castigos a los que no cumplan esta disposición. Entretanto, las tropas italianas han continuado la ocupación de las inmediaciones de Addis Abeba. Numerosas partidas han sufrido ya grandes bajas al ser atacadas en su huída por las fuerzas italianas con fuego de fusil y ametralladora. Según los informes oficiales, los italianos no han sufrido ninguna baja en esta operaciones.

Poco a poco va recobrando Addis Abeba su aspecto normal. Las tiendas han abierto hoy y han hecho buen negocio. Hoy ha salido un tren de pasajeros del servicio regular con dirección a Jibuti, custodiado por soldados italianos armados con fusiles y ametralladoras.

DESPUES DEL ATROPELLO

LA SITUACION JURIDICA DE ABISINIA

A la hora de ahora estarán trabajando las Cancillerías europeas intensamente para dar una solución, con apariencias jurídicas, al «golpe» de Italia en Abisinia. El fascismo italiano ha creado una situación «de facto». Los juristas de Roma sostienen la tesis de que la Sociedad de Naciones pone en movimiento su organización y emplea sus procedimientos cuando a ella recurre uno de sus Estados miembros; pero la realidad actual varía la cuestión: Etiopía como tal Estado ha terminado. El presidente del Consejo de Estado italiano, M. Santi Romano, ha declarado en el «Popolo» que el triunfo del ejército de la Italia fascista ha determinado en Etiopía una situación que, desde el punto de vista jurídico, se puede definir de la siguiente manera: El imperio etíope ha dejado de existir, y añade que el poder del Estado vencido se substituye por el poder del Estado vencedor; el Estado vencido desaparece como entidad jurídica, y el Estado vencedor adquiere, «ipso jure», los elementos vivos, el territorio y la población.

Es ésta la médula del aparato legalista italiano con que se quiere revolucionar el Derecho internacional. Y hasta cierto punto se podría admitir alguno, o algunos, de esos razonamientos, si para enjuiciar el caso arrancáramos del hecho mismo de la anexión, con los derechos consiguientes del país anexante. Pero el planteamiento del problema no es como los italianos lo plantean a su modo. Claro está que si Etiopía no existe se le debe borrar de las listas de Ginebra; pero hoy el pueblo abisinio existe, con delimitación geográfica, con características etnográficas, con civilización peculiar y con contenido histórico. Puede su organización estatal estar en suspenso, o mejor dicho, haber perdido la unidad, como nos sucedió a nosotros cuando la invasión napoleónica, y más grave aún, puesto que Fernando VII se puso al servicio de Napoleón y con él innumerables «afrancesados», con Godoy a la cabeza. Y España, como cuerpo vivo de una nacionalidad, no desapareció, como ahora no tiene por qué desaparecer Abisinia. ¿Acaso no le dieron el rango de potencia y de una manera solemne las naciones signatarias del Pacto de Ginebra? Y fué Italia la que más hincapié hizo por que se le admitiera en la organización ginebrina.

No se puede admitir honradamente la tesis italiana. ¿Que ya no existe allí, en el país etíope, autoridad autóctona? Pero esto será por culpa del fascismo italiano, que ha puesto en guerra a un país que vivía tranquilamente en paz; un país que era recorrido por el turismo internacional sin peligro de vidas ni cosas; un país organizado, con su Justicia y sus fuerzas de Policía y Seguridad. Es peregrino que haya llegado Mussolini con sus tropas, destruya los poblados y las ciudades, corte las vías de comunicación, quebrante y borre la autoridad, dejando a la población hambrienta, desesperada y sin control, y después, poniéndose en jarras, diga a los tratadistas de Derecho internacional: «Este es un país bárbaro; lo voy a hacer libre. Ya es territorio italiano. El exceso de mi población queda en las tierras abisinia, y estos hombres a quienes he libertado serán, de ahora en adelante, esclavos de la civilización romana.»

Mussolini tiene en sus manos un cuerpo muerto, que él brutalmente ha extinguido. El alma, el espíritu de ese pueblo se escapa al poderío del dictador romano. La nación etíope existe con su emperador y su representación diplomática acreditada. Es acerca de ese Estado, a quien otro le priva de sus libertades, sobre el que las naciones ginebrinas habrán de discutir y resolver.

Anexión, protectorado o mandato internacional, estas tres formas de intervención extranjera solamente pueden tener un cauce jurídico: que el pueblo abisinio lo acepte o que la autoridad del Negus sea impotente para garantizar la influencia de la civilización y la seguridad personal.

EL NEGUS, EN JERUSALEN

Haile Salassie marchará en breve a Ginebra

El Negus pedirá a la Sociedad de Naciones que se haga justicia

Jerusalén, 9.—El Negus, hablando con los periodistas, se ha expresado de la siguiente forma: «Una nación que puso toda su confianza en la Sociedad de Naciones, de la que siempre fué miembro, no puede creer que la Sociedad de Naciones no busque la forma de encontrar una reparación contra otro miembro, condenado como agresor.

Pedimos que se haga justicia, para que una nación débil sea protegida contra otra más fuerte.»

El emperador ora en el convento copto

Jerusalén, 9.—El Negus estuvo esta mañana orando en el convento copto abisinio. Los edificios abisinios están engalanados en honor del emperador.

Los monjes del convento, al recibir al Negus, le entregaron una corona de oro y piedras preciosas, que se conservaba desde hace siglos en el tesoro de la Iglesia.

El Negus, cubierto con la corona, oyó la misa emocionadísimo.

Después volvió a entregar la corona a los monjes, para que se conserve conjuntamente con las riquezas traídas de Abisinia, que serán custodiadas por soldados británicos.

Dentro de unos días irá a Ginebra

Jerusalén, 9.—Se comunica, de fuente generalmente bien informada, que el Negus saldrá dentro de unos días con dirección a Ginebra.

REPERCUSIONES DEL "GOLPE" FASCISTA

Actuación de la Sociedad de Naciones, maniobras de la escuadra inglesa y concentración naval en Gibraltar

La cuestión etíope se tratará en la Sociedad de Naciones

Londres, 9. — En oposición a otras noticias procedentes de Ginebra, en los centros competentes de Londres se dice que el Consejo de la Sociedad de Naciones se ocupará con gran extensión en la sesión del lunes de la cuestión etíope.

La noticia en la que se daba cuenta de que el Sr. Eden no desempeñaría el puesto de presidente de la sesión del Consejo, carece de fundamento.

El corresponsal de la Agencia Reuter anuncia que la cuestión renana no será puesta a discusión, o caso de hacerse lo será para tratarla a fondo.

En los círculos de la Sociedad de Naciones se dice que el Consejo trataría de este asunto en una sesión extraordinaria.

Grandes maniobras en Malta

Londres, 9.—El martes y el jueves próximos se realizarán maniobras de gran envergadura en las costas de la isla de Malta.

En estas maniobras participarán las tropas de tierra, la flota y las fuerzas aéreas.

Concentración de barcos ingleses en Gibraltar

Gibraltar, 9.—Han llegado a este puerto durante la mañana de hoy los contratorpederos británicos «Exmouth», «Eclipse», «Encounter», «Esk», «Escapade», «Echo», «Electra», «Express» y «Escort», procedentes de la metrópoli. Vienen a reemplazar a la clase G de contratorpederos.

Se espera al «Rodney» para el próximo lunes.

ACTIVIDAD EN GINEBRA

La Delegación francesa será presidida por Paul Boncour

Se reúnen las potencias neutrales

Ginebra, 9.—En los medios de la Sociedad de Naciones se ha concedido gran importancia a la Conferencia secreta celebrada hoy por los llamados países neutrales—Dinamarca, Noruega, Suecia, Finlandia, Holanda—, representados por sus respectivos ministros de Relaciones exteriores.

La reunión se ha celebrado en las habitaciones del hotel donde se hospeda el ministro de Relaciones de Dinamarca, Sr. Munch, y bajo su presidencia.

Los reunidos han discutido las repercusiones que pudiera tener la victoria de Italia, realizada a pesar de la oposición de la Sociedad de Naciones, y su efecto sobre la política exterior de las naciones reunidas.

La reunión se ha aplazado a la hora del almuerzo para continuarla a las tres de la tarde.

A las cinco de la tarde se unieron a los reunidos el representante de España, D. Salvador Madariaga, y el ministro de Relaciones exteriores de Suiza, Sr. Motta, terminando la sesión a las siete.

Se ha convenido en que los representantes de las siete potencias se reúnan mañana a las diez de la mañana.

El primer ministro y ministro de Relaciones exteriores de Bélgica, Van Zeeland, llegará a Ginebra mañana y se espera que celebrará también conversaciones privadas con los representantes de las potencias neutrales.

En la reunión de mañana se discutirán las determinaciones adoptadas esta noche en Roma.

Durante las conversaciones de esta tarde se ha planteado el problema de si un país puede continuar siendo neutral y participar al mismo tiempo en la aplicación de las sanciones. Esta discusión refleja el punto de vista de los pueblos escandinavos, que empiezan a preguntarse seriamente si es más ventajoso para ellos la neutralidad o la seguridad colectiva.

Se informa que durante la reunión el ministro de Relaciones exteriores de Suiza señaló la necesidad de asegurar la cooperación de Italia en las cuestiones europeas, llegando incluso a insinuar que deberían levantarse las sanciones decretadas contra aquel país. Se cree que esta opinión no ha encontrado el apoyo de las demás naciones reunidas.

El ministro de Dinamarca cree en un resurgimiento del prestigio de la Sociedad de Naciones

Ginebra, 9. — El ministro de Asuntos extranjeros de Dinamarca y representante de su país en la Sociedad de Naciones, Sr. Munch, ha hablado esta tarde por radio.

No disimuló el fracaso de la Sociedad de Naciones en el asunto italoetíope, y dijo que por tal causa se plantearán graves cuestiones internacionales.

«Las responsabilidades del fracaso—dijo—no incumben tan sólo a las grandes potencias, por lo que se refiere a las divergencias, sino que gran culpa de lo acaecido se debe a la carrera de armamentos, que es un azote para los Estados miembros de la Sociedad de Naciones.»

Añadió el Sr. Munch que no debemos perder la esperanza en un resurgimiento del prestigio del organismo ginebrino. Si decayese tal esperanza, no habría por qué vacilar en una reorganización de la Sociedad de Naciones sobre los principios del Derecho.

Ministerio de Educación, Cultura y Deporte 2012