AÑO XVII MADRID NUM. 4.739

SUSCRIPCIONES

Madrid, un mes .... 2,50 ptas.
Provincias, trimestre 9,00 „

25 EJEMPLARES 2,75 PESETAS

LA LIBERTAD señala a sus lectores y anunciantes : : que es el periódico de más grandes tiradas : :

La Libertad

HEMEROTECA MUNICIPAL ENTRADA 12 JUN. 1935 MADRID

DOMINGO 9 DE JUNIO DE 1935

Toda la correspondencia debe dirigirse al Director
Apartado de Correos 981

Casa de LA LIBERTAD { Redacción y Administración Madera, 8

Número suelto, 15 céntimos

AGRAVIOS INTOLERABLES

Se impone la intervención del Consejo de ministros

Hemos sido denunciados al fiscal—ya lo saben nuestros lectores—por acuerdo del Consejo de ministros. No creemos haber incurrido en delito. No se puede delinquir jamás cuando se actúa a impulsos del verdadero sentido patriótico de defensa de la República y de sus esencias democráticas. No se puede delinquir cuando se lanza el grito urgente que noblemente intenta elevarse a las autoridades republicanas. Tan convencidos estamos de que nuestra actitud es la exteriorización rectilínea de nuestro propósito decidido de luchar hasta el infinito por la permanencia del espíritu republicano, que ayer mismo intentamos insistir en los motivos fundamentales del artículo objeto de denuncia. Causas ajenas a nuestra voluntad lo impidieron. Pero la situación presente lo exige. Por nuestra parte, nos opondremos siempre a la acción iniciada a grandes velocidades contra la República. Mientras tanto, quedamos sometidos a los Tribunales.

Pero llegan a nuestras manos las hojas que, como trazo de unión de sus actividades subterráneas, publica la «J. A. P.» (Juventudes de Acción Popular) en su número correspondiente al día de ayer. Y ante la audaz forma iracunda de su léxico, ante los agravios de toda índole que se expresan en el mencionado periódico, no sólo contra importantes y respetabilísimos sectores sociales, sino contra la persona del señor ministro de la Gobernación, sentimos la indignación—y el dolor—de ver cómo la más vejatoria injusticia se comete contra LA LIBERTAD. ¿Cómo es posible que no se haya denunciado al fiscal el número de «J. A. P.», que es todo él una diatriba contra el Sr. Portela Valladares? Esto queda explicado instantáneamente con un recuento «in mente» de los ministros que la Ceda, el «jefe»—¡presente y adelante!—, tiene en el Gobierno. ¿Cómo van a proceder éstos contra su propio órgano de expresión? Pero la injusticia adquiere un relieve monstruoso y el país sabrá juzgarla y sentenciarla en su conciencia colectiva, que jamás sufre desviaciones cuando se trata de injusticias contra el espíritu del pueblo, en este caso representado por LA LIBERTAD.

No puede permitir el Gobierno, sin incurrir en delito de deslealtad, el que se injurie al señor ministro de la Gobernación. No quiere decir esto que nos atribuyamos un propósito de defensa, que no sentimos ni somos los encargados de realizar. Pero el ministro de la Gobernación de la República no puede ser menospreciado y agraviado con la ruindad con que lo hace el órgano de las Juventudes de Acción Popular. Dícenle, entre otras cosas absurdas, que «extrema sus atenciones con los criminales responsables de la revolución». Este sistema de argumentar, por decirlo así, sobre opiniones arbitrarias, a sabiendas de su propia falsedad, no puede, naturalmente, tener fuerza ni eficacia. Pero el agravio directo al ministro de la Gobernación también es un motivo de deliberación del Consejo de ministros, por muy escaso que sea el sentido del compañerismo y de la responsabilidad colectiva que tenga el actual Gobierno. Los que se dicen guardadores del espíritu patriótico, los que llaman anti-España a los núcleos republicanos, no pueden vivir en la impunidad. Si el Consejo de ministros tolera los agravios de «J. A. P.» al ministro de la Gobernación de la República, y denuncia y recoge, en cambio, la edición de LA LIBERTAD, porque ésta se permite salir al paso de rumores y aconsejar la fortificación del espíritu de la República, habrá que convenir en que el «complot» político de que hablábamos es cierto.

VISADO POR LA CENSURA

LA FAMILIA BORBON

Una pintoresca declaración de don Alfonso acerca de su hijo mayor el ex príncipe de Asturias

Sin permiso de los diarios monárquicos publicamos a continuación el último de los muchos telegramas que las Agencias nos envían dando cuenta a los españoles de los pintorescos episodios públicos de la vida de la familia Borbón en el Extranjero:

«París, 8.—En contestación a la entrevista publicada por los periódicos del conde de Covadonga, en la que declara que tiene plenos derechos a ostentar el título de príncipe de Asturias, y su esposa el título de princesa, el ex rey D. Alfonso de Borbón ha hecho oficialmente la siguiente declaración a la Prensa francesa:

«El conde de Covadonga no puede ya ostentar el título de príncipe de Asturias, puesto que renunció a sus derechos de una manera clara y explícita por escrito el 13 de Junio de 1933. Esta renuncia estaba basada en preceptos legales en vigor en España, por los que se define el «status» de la familia de la dinastía española, que es semejante al de todas las casas reinantes. Todo príncipe heredero que haga una «mesalliance» o contraiga matrimonio morganático sin la autoridad del soberano pierde los derechos al trono.»

Añade D. Alfonso que autorizó a su hijo a conservar su situación financiera, y continúa:

«Su majestad no le asigna una cantidad mensual de doscientos dólares. Su pensión es una suma mucho mayor, equivalente a mil ciento cincuenta dólares, en la que no se incluyen las cuentas de los médicos, etc., u otros gastos extraordinarios, que hacen que su asignación mensual sea mucho más elevada que la que se concede a sus hermanos y hermanas.»

La declaración termina diciendo que ha invitado repetidas veces a su hijo, durante la prolongada ausencia de su esposa, a que fuera a vivir con él, y, mientras tanto, continuaría recibiendo la misma pensión; pero el conde de Covadonga no quiso aprovecharse de la ventajosa oferta.

Esta declaración ha sido dada en contestación a la entrevista publicada a raíz de la llegada del conde de Covadonga a Nueva York para reunirse con su esposa.—United Press.»

Ahora, uno de miedo.

ELIMINATORIAS, por Bluff
Cortando un avance del delantero izquierda

PROBLEMA QUE NO LO ES

En lo que parará el paro obrero

Aburre un poco oír a los gobernantes hablar del paro obrero. Apareciendo todos muy afanados en su solución, sólo dicen vulgaridades.

Se explica que en los países en que la iniciativa llegó al máximo de su desarrollo y todo está hecho, el exceso de brazos constituya una preocupación de arreglo difícil. Pero en España... En España, donde como huella de la monarquía, como muestra expresiva de lo que fué la obra de los Borbones, todo, ¡todo!, está por hacer, ¿cómo es posible que los obreros sin trabajo puedan suponer un problema, más abrumador cada día, para los políticos que gobiernan?

Sólo por una razón: porque estos políticos carecen de iniciativa. De iniciativa y de decisión. Iniciativa para idear; decisión para realizar. Cosa explicable, porque, salvo un par de excepciones, se hallan impreparados hasta para saber escuchar, y porque representando políticamente lo que representan, están incapacitados para llevar al Estado, en beneficio del humilde, a la intervención sobre ciertos privilegios que el sentido de humanidad reclama.

Nada hay, pues, que aguardar de los proyectos que estos hombres anuncian y no rematan. Nada o algo peor aún: un quebranto para el Tesoro público que venga a recordar aquéllos que en los años dictatoriales produjeron las botaratadas estúpidas del Sr. Calvo Sotelo.

LA CAMARA INSENSIBLE

O las bravuconerías toleradas de un despojo dictatorial

En distintas ocasiones hemos expresado el juicio que nos merece el actual Parlamento. En el régimen monárquico lo consideraríamos «uno más». En el régimen republicano lo creemos algo intolerable.

Para arribar a esta conclusión no precisa sentir la República como nosotros la sentimos. Basta tener de la política un sentido de dignidad. Anoche la vieja cotorrona periodística — «La Epoca» —, en forma de entrefilete, publica estas líneas, extraídas del último discurso del Sr. Calvo Sotelo, despojo dictatorial:

«El señor ministro de la Gobernación, a quien ya no volveré a designar ni por el título, que, al parecer, le desagrada, ni por sus apellidos, antes bien, tendré que olvidar sus apellidos y su título para pensar que es ministro de la Gobernación, que de otro modo no dialogaría con él.»

¡El Sr. Calvo Sotelo negándose a dialogar con el Sr. Portela Valladares! ¡El Sr. Portela, o quien sea..., desdeñado ¡por el Sr. Calvo Sotelo!

Un Parlamento que oye hablar así al Sr. Sotelo y lo tolera, se caracteriza con ello. No necesita más. Demuestra ser un cónclave de caballeros —y caballeretes—en que está muerto lo más elemental para interpretar la voluntad y los anhelos de un pueblo vivo con ansias de progreso: la sensibilidad.

Una muchacha con gravísimas quemaduras

Bilbao, 8.—Cuando preparaba cera para los suelos la joven de dieciocho años Clotilde Aguilar, se le inflamó y provocó un incendio.

Acudieron los bomberos y lograron sofocarlo en pocos momentos.

La muchacha Clotilde tuvo que ser asistida en el hospital de muy graves quemaduras que se produjo en ambas piernas.

EL INSTITUTO DE ESTUDIOS PENALES

El Anexo psiquiátrico y el Servicio de Biología criminal

Por Luis Jiménez de Asúa

CREACION DE ESTOS SERVICIOS

Corresponde a D. Fernando de los Ríos, cuando regentaba el ministerio de Justicia, el mérito de haber pensado en la fundación de Anexos psiquiátricos en las prisiones. En el presupuesto de 1932 figuraba una modesta partida para crear uno en Madrid y otro en Barcelona. Confesemos que el propósito, bien orientado, se inspiraba en demasía en los Anexos psiquiátricos de Bélgica, que han sido superados por los Servicios de Biología criminal de Alemania y Austria. El proyecto del Sr. De los Ríos quedó sin ejecutar. Pero la idea estaba ya en el ambiente.

Bajo el mando ministerial de D. Alvaro de Albornoz, el primitivo proyecto ensanchó su radio y redujo su ámbito local. Por decreto de 11 de Marzo de 1933 se crea en el Instituto de Estudios Penales, con carácter de ensayo, y sólo para las prisiones de Madrid, «un Anexo psiquiátrico, en el que figurará un Servicio de Biología criminal, adscrito y dependiente de dicho Instituto». (Art. 1.º)

Mejor que transcribir aquí en extracto el articulado de la disposición fundadora, nos parece útil trasladar el texto del preámbulo que redactó D. José Miguel Sacristán, en el que se consignan los fines del servicio biológico de las prisiones:

«La realización práctica de las normas de la moderna ciencia penal implica el conocimiento científico previo de las características individuales del delincuente y de su medio familiar biológico y social. Mediante el estudio científico de la personalidad del criminal se puede intentar, de una parte, valorar el grado de su ulterior utilización social, y de otra, determinar el de su peligrosidad. Esta diferenciación, realizada hasta la fecha de un modo empírico, requiere una organización especializada capaz de llevar a cabo, con toda clase de garantías y dentro del máximo rigor científico, una selección del delincuente con arreglo a los principios y la metodología de la novísima ciencia auxiliar del Derecho penal llamada Biología criminal. Del estudio de la personalidad del delincuente, según el criterio indicado, pueden obtenerse datos sumamente valiosos, de vidente trascendencia práctica, que no sólo permitan un pronóstico social, sino que, al mismo tiempo, proporcionen el material básico para organizar de un modo severamente científico la profilaxis de la criminalidad.

El estudio biológico criminal de la personalidad del delincuente se halla aún, por desgracia, inédito en nuestro país. De aquí la urgencia de organizar con el carácter de ensayo un Servicio de Biología criminal dependiente del Instituto de Estudios Penales. Su finalidad primordial no es otra que la de alcanzar el conocimiento científico

ACCIDENTE EN UNA MINA

Tres heridos

Santander, 8.—En la mina «Heras» ocurrió un accidente en el que resultaron heridos tres mineros.

Una plataforma ocupada por varios obreros descarriló y resultaron heridos Hervasio Hedilla, con la fractura del cráneo, gravísimo; Angel Resine, con la fractura del brazo izquierdo, grave, y José González, con la fractura de tres costillas y contusiones en diversas partes del cuerpo, gravísimo.

Los tres heridos, después de curados ingresaron en el hospital de Valdecilla.

Hay emociones ingenuas incomparables y deliciosas. Por ejemplo: la instalación definitiva del reloj de la plaza Mayor en la antigua casa de la Panadería. El madrileño de la calle—todos los madrileños—se emocionó ayer viendo a los bomberos colocar el reloj, definitivamente restaurado. No será éste precisamente un «carillón» como los del Saint Pancrace londinense, ni como los de Brujas. Pero la vieja plaza, llena de sombras inquisitoriales y de lizas reales, se cubrirá de vibraciones metálicas, señalando horas, largas o cortas, y el buen madrileño tendrá un nuevo vigía del empleo de su tiempo, más o menos perdido

(Fot. Alfonso.)

MANDOS DE AVIACION

Ayer publicó la «Gaceta» las siguientes órdenes de la Presidencia:

«Disponiendo cese en el mando de la Escuadra número 3 (Barcelona) del arma de Aviación militar el comandante don Felipe Díaz Sandino, y que pase a situación de «Eventualidades».

Otra confiriendo el mando de la Escuadra número 2 del arma de Aviación militar al teniente coronel de Infantería, piloto y observador de aeroplano, D. Antonio Ferreiro Navarro.

Otra ídem íd. número 3 del arma de Aviación militar al teniente coronel de Infantería, piloto y observador de aeroplano, D. Joaquín González Gallarza.»

OCHO HERIDOS EN UN VUELCO

Parece que el chofer se durmió en el volante

Almería, 8.—En las cercanías del pueblo de Dalías volcó un camión ocupado por el personal que iba a montar un circo en esta capital.

En el accidente resultaron heridos Arturo Alvarez Melero, Nicolás Ortega García, Antonio Quintero Romero, Victoria Santiago Escudero, Manuel Valencia Gil, José Pérez Alonso, Miguel Murillo Santiago y Clemencia Murillo Santiago.

Los tres primeros resultaron heridos graves, y los restantes con diversas contusiones.

Parece que el vuelco se debió a haberse dormido el chofer, que llevaba desde el día anterior sin descansar.

Ministerio de Educación, Cultura y Deporte 2012

de la personalidad del delincuente antes del cumplimiento de la pena, merced al estudio de su constitución psicofísica, herencia, medio, carácter, temperamento, etc., con objeto de establecer, de una parte, las posibilidades de su reeducación social, y de otra, instituir el tratamiento penal más adecuado para conseguirlo. Así se practica ya con franco éxito en establecimientos similares del Extranjero, como los que funcionan en Munich, Dresde y Viena.»

El Servicio de Biología criminal de las prisiones de Madrid, cuando estaba en vías de constitución, recibió el calurosos aplauso de Mario Carrara.

FUNCIONAMIENTO DE AMBOS SERVICIOS

El director de estos servicios era, conforme al decreto que los creó, el profesor de Psicopatología del Instituto de Estudios Penales don José Miguel Sacristán. El subdirector, que había de ser nombrado por el propio Claustro de este Centro de especialidades penales, lo fué, «y lo es», D. Antonio Abaunza, profesor auxiliar del Instituto.

Como el Sr. Aizpún ha confundido Anexo psiquiátrico y Laboratorio de Biología criminal, y ha dicho en la Cámara inexactitudes de máxima eminencia, conviene que consignemos en lo que consiste uno y otro y los trabajos que en ambos se han realizado.

Advirtamos que una cosa es el Anexo psiquiátrico y otra el Laboratorio de Biología criminal. El Anexo psiquiátrico es un servicio de la prisión en el que son observados los delincuentes en quienes se sospecha una enfermedad mental. Es un servicio de Psiquiatría para los delincuentes exactamente igual a los que funcionan para los posibles enfermos mentales que no han realizado delitos. Cuando se decidió crearlo, en 23 de Febrero de 1933, y tras un viaje de estudio que realizó el Dr. Abaunza a Bélgica, Alemania y Austria, se proyectaron unas obras para su instalación. Parte de esas obras, la más urgente, quedó finalizada en Febrero de 1934. Desde entonces hemos venido pidiendo a los directores generales de Prisiones, subsecretarios y ministros de Justicia la terminación de esas obras. No lo hemos conseguido. De forma que mal puede haberse comprobado la eficacia del Anexo psiquiátrico cuando aún no ha sido inaugurado.

En el Laboratorio de Biología criminal se estudia a todos los delincuentes, sean anormales o no. Su finalidad es investigar las causas que conducen al delito. Esto exige una labor metódica y minuciosa. No se trabaja solamente en el despacho de la cárcel; hay que buscar a las familias de los delincuentes, a sus amigos; hay que pedir antecedentes a los centros en que han trabajado; hay que conseguir de los Juzgados y Audiencias copias de los expedientes personales; hay que pedir datos a la Policía, noticias a los maestros, a los párrocos. Hay que investigar, en suma, la vida del delincuente para comprender cuanto ha influído en su conducta. Un informe biológico criminal es una tarea pesada, minuciosa y difícil, sobre todo cuando, como ahora, se trata de un servicio nuevo y cuesta tanto trabajo encontrar las necesarias colaboraciones.

Nuestro Laboratorio se hallaba en un período previo de experimentación para adaptar los sistemas extranjeros a la forma vital de España. En Bélgica, Vervaeck empezó a trabajar en estos problemas en 1904, y hasta veinte años después no se implantaron los servicios para todas las prisiones. Otro tanto hizo Vierstein en Baviera. En Italia, en Suecia, en Finlandia, en Rusia se está aún en la etapa de experimentación.

Nosotros aquí conseguimos que se nos arreglase una habitación para el Laboratorio. A principios del año 1934 pudieron comenzar los doctores Sacristán y Abaunza su labor. Tuvieron que formar primeramente el cuestionario adecuado a la idiosincrasia étnica y cultural de nuestros delincuentes. Con constantes modificaciones, aconsejadas por la marcha de los trabajos, se fueron estudiando los casos elegidos. En los últimos meses se investigó de un modo sistemático a los reclusos detenidos por la ley de Vagos y maleantes.

El número de casos estudiados durante el año que de mala manera se ha permitido trabajar, fué de cerca del centenar, y a esta cifra asciende el número de expedientes abiertos. Muchos tienen la ficha antropométrica completa, venciendo todo género de dificultades —no pocas veces, en días fríos, no se ha podido, a causa de la temperatura glacial del despacho, desnudar a los presos—. Otros contienen incluso datos que se han pedido al Extranjero cuando el caso lo aconsejaba.

Este era el estado naciente, pero sobremanera prometedor, del Laboratorio de Biología criminal cuando ha sido suprimido por el señor Aizpún con informaciones tan erradas y con procedimientos tan torpes, que ni siquiera se han dado cuenta los «enterradores» de que el servicio prosigue, puesto que el doctor Abaunza no ha recibido el cese.

NOTICIAS

Cultos evangélicos.—La iglesia bautista, General Lacy, número 18, ha organizado una serie de conferencias de cultura religiosa, en las que se expondrán las verdades fundamentales del cristianismo. Estas conferencias serán dadas cada miércoles de este mes de Junio por los siguientes oradores, D. Manuel P. del Busto, D. Juan José Gutiérrez, D. Félix Irias, don Zacarías Carles y D. Francisco Fernández, respectivamente.

Las conferencias serán públicas, y hoy se dará la primera, con el título «¿Cristianismo o romanismo?», a las ocho y media de la noche.

Lo que se encuentra.—En la Tenencia de alcaldía del distrito del Hospital, sita en la calle de la Cabeza, número 13 moderno, principal, se encuentran depositados, para su entrega a quien justifique pertenecerles, dos billetes del Banco de España, una sandalia de niño y un saco que contiene varias ropas de uso y enseres, todo ello encontrado en la vía pública.

Hermandad Espiritista Evolución.—Mañana lunes, a las siete y media de la tarde, en esta Hermandad (Malasaña, 18, entresuelo izquierda) el hermano presidente disertará sobre el tema «El espiritismo en su aspecto social».

La entrada es pública, advirtiéndose que quedará prohibida una vez empezado el acto.

XXV ANIVERSARIO

Asociación de Pintores y Escultores

Con motivo de las fiestas del XXV aniversario de la fundación de esta entidad se celebrarán en fechas que se avisarán oportunamente varias conferencias en el palacio de Cristal del Retiro a cargo de prestigiosos críticos de arte, entre los cuales se encuentran D. José Francés y D. Antonio Méndez Casal.

También se celebrará un banquete en el Círculo de Bellas Artes el día 22 del presente mes de Junio, al cual podrán asistir los artistas que lo deseen.

ESCUELA BERLITZ
ARENAL, 24
LECCIONES Y TRADUCCIONES

ACADEMIA CANTOS
San Bernardo, 2, Madrid
Ingenieros y ayudantes

SAN SEBASTIAN

La ciudad de los niños

La mortalidad infantil aumenta en España. Las estadísticas revelan esta dolorosa verdad, que tiene, sin embargo, sus excepciones en algunas ciudades.

Una de éstas es San Sebastián, donde la mortalidad infantil, que fué siempre mínima, va reduciéndose aún más.

Esto explica que uno de los detalles que más sorprenden al forastero en San Sebastián sea el número excepcional de criaturas que se ven por todas partes.

El clima de la bella ciudad donostiarra, sus preocupaciones higiénicas y toda la organización sanitaria de San Sebastián contribuyen a este simpático fenómeno.

Es corriente oír que San Sebastián es una ciudad hecha para los turistas; pero no es menos exacto que San Sebastián es una ciudad hecha para los niños.

Dos playas magníficas son otros tantos «solariums», donde es gloria ver juguetear y broncearse a las criaturas. Pero no a todos conviene esta terapéutica, puesto que hay niños a quienes se debe apartar del contacto reiterado con el mar y de la exposición excesiva al sol. En ellos ha pensado también San Sebastián.

En efecto, no hay ciudad que cuente con tantos parques y tan diversos. La ciudad en sí no es sino un parque inmenso, con sus infinitos árboles, sus preciosos jardines y sus miles de bancos.

Parques bellísimos son los de Alderdi-Eder e Indarreta, y el parque especialmente acondicionado para los niños en Amara. Y no hay belleza comparable en sus proporciones a la de la plaza de Guipúzcoa, tan grata a las criaturas.

Parques espléndidos son las umbrías de la Concha, paseo de los Fueros y avenida de Francia, kilómetros y kilómetros de arbolado, donde retozan innumerables niños.

El monte Urgull, adquirido por el Ayuntamiento al ramo de Guerra, es otro parque de graciosa topografía, paisaje maravilloso, terrazas preciosas, senderos encantadores.

El parque del antiguo Palacio Real de Miramar, hoy propiedad municipal, es otro bellísimo paraje de recreo infantil, parque regio, claro está, desde cuya meseta, sobre el túnel, se domina un panorama sin par.

Otro parque público es Cristina-Enea, también propiedad municipal por legado del duque de Mandas, que cumple una finalidad recreativa y didáctica con la variedad de sus especies.

Igueldo y Ulía, y cuantas colinas rodean la ciudad, con profuso arbolado, chalets preciosos y excelentes caminos, son otros tantos parques integrando este parque por excelencia que es San Sebastián, la ciudad de los niños.

Bolsa y finanzas

En el Bolsín del Banco de España

La pesadez que imperaba en el Bolsín de cierre del viernes se acentuó bastante en la reunión celebrada ayer en los pasillos del Banco de España por nuestros principales especuladores. Al principio de la jornada parecía que las cosas iban a mejorar bastante, pues salía dinero con abundancia para «Ferros» y Explosivos; pero a medida que transcurría la sesión se fueron debilitando los cambios presionados por la oferta.

Los Explosivos se contrataron a 644, llegaron hasta 645 y terminan a 641, con papel a 642 y dinero a 641. En alza se inscribieron a 650, y quedaba papel con alguna demanda a 647. Los Alicantes se pedían a primera hora a 205, con ofertas a 206,25; pero terminaron con papel a 205,25 y dinero un poco distante, no llegando a formalizarse operación ninguna. También había algunos compradores para Banestos a 220; pero con carencia de contrapartida.

Las Felgueras se pagaban a 41,50, con papel a 42, todo a la liquidación. Tendencia, muy indecisa.

MERCADO INTERNACIONAL DE DIVISAS

Londres

Madrid, 35,84; París, 74,34; Nueva York, 4,9162; Amsterdam, 7,2575; Bruselas, 28,96; Milán, 59,37; Copenhague, 22,40; Oslo, 19,905; Zurich, 10,035; Berlín, 12,15; Estocolmo, 10,395; Buenos Aires, 18,65; Río de Janeiro, 2,60; Viena, 26,18; Bucarest, 432; Istambul, 610; Praga, 117,75; Canadá, 4,9175; Tokio, 14,14; Varsovia, 25,93; Lisboa, 110,12.

París

Madrid, 207,20; Milán, 125,375; Bruselas, 256,75; Londres, 74,20; Nueva York, 15,085; Buenos Aires, 397,50.

Zurich

Madrid, 42; París, 20,24; Londres, 15,02; Nueva York, 3,0537; Berlín, 124,12.

CAMBIOS DE MONEDAS Y BILLETES, FACILITADOS POR EL BANCO DE VIZCAYA

Billetes

Reichsmark, 2,50; peso argentino, 1,80; francos belgas, 24,60 por 100; franco francés 48,25 por 100; libras, 36,05; dólar, 7,32; franco suizo, 237,50 por 100; florines, 4,95; escudos, 32; corona danesa, 1,56; corona noruega, 1,76; corona sueca, 1,79; liras, 59 por 100; libra peruana, 14,30; bolivianos, 0,23; peso colombiano, 2,95; peso chileno, 0,23; sucres, 0,50; peso filipino, 3,40; peso mejicano, 1,65; peso uruguayo, 2,58.

Oro

Dólar, 12,80; libra, 62,25; franco francés, 244,50 por 100; alfonsos, 61,75; isabelinas, 62; onzas, 197,60; cuartos de onza, 49,40; onzas peluconas, 198,40.

Metales preciosos

Barras de oro fino, el kilo, 8.125; barras de plata, el kilo, 160; platino, el gramo, 6.

Comentario al momento internacional

La excelente acogida dispensada al nuevo Gobierno francés es la mejor prueba de que comienza a renacer la confianza. El ministro de Hacienda, en unas declaraciones, ha manifestado, entre otras cosas: «Ante todo, aseguraré la defensa del franco, cuya estabilidad es el mejor elemento de seguridad del país.»

En la sesión celebrada ayer mañana por el Senado el ponente de la Comisión de Hacienda declaró que el déficit del presupuesto se elevaría a fin de año a 6.000 millones de francos. Las exigencias a que el Tesoro ha tenido que hacer frente en Enero último se estiman en 1.400 millones; pero, realmente, esta suma es mucho más elevada.

El franco francés ha mejorado notablemente con respecto a la libra esterlina y al dólar; el cierre de ayer en Londres fué de 74,34, y la libra esterlina se hizo en París a 74,20, aunque con mercado muy reducido, por tratarse de un día semifestivo. El dólar cerró a 15,08 1/2, cambio que se aproxima al anterior a los acontecimientos desarrollados durante las pasadas semanas.

La salida de oro puede decirse que ya es casi nula. El total del oro exportado durante dos meses oscila alrededor de los 11.000 millones de francos; pero es creencia general que poco a poco se repatriará, pues la situación ha de mejorar rápidamente.

Es infalible contra todas las enfermedades de la sangre, eczema, manchas rojas, erupciones escrufulosas, tumores, el Tratamiento Zendejas número 1.

Los aficionados

Sociedad Linares Rivas

El próximo miércoles, día 12, celebrará esta prestigiosa Sociedad su función mensual, última de la temporada, en el teatro de la Comedia, a las cinco y media de la tarde, poniéndose en escena el sainete, original de D. Antonio Ramos Martín, titulado «En capilla», y la comedia en tres actos y un cuadro, original de D. Enrique Suárez de Desa, titulada «Ha entrado una mujer».

Por el prestigio de España

y porque es humano, coloque en sus cartas el sello de inválidos. Se vende en los estancos.

Cuarenta sellos distintos en colección tienen un valor de 10 pesetas a su presentación en la Liga Económica de Inválidos (Sección Sello), Magdalena, 3, Madrid.

INFORMACION MUNICIPAL

La situación de los despedidos de Limpiezas y Parques y Jardines

A pesar de las reuniones que celebra la Comisión de Despidos y de las referencias oficiosas que de vez en cuando se dan de sus trabajos, el magno problema de los despedidos continúa sin adelantar un paso en el camino que ha de conducirle a su solución.

Los gestores parten para sus determinaciones del prejuicio revolucionario, y con esta base tan movediza es imposible mantener una argumentación medianamente sólida.

Se readmiten algunos despedidos, después de haberlos hecho pasar por ese tamiz que llaman selección, y que no es otra cosa que la investigación de las ideas políticas de cada interesado; pero con eso nada se resuelve. Es como si para cegar un abismo se echaran a él unas cuantas paletadas de arena.

Los que aguardan que se les haga justicia por la Comisión gestora son centenares de obreros, y muy especialmente en los ramos de Limpiezas y Parques y Jardines, a quienes se mantiene en una actitud expectante, a sabiendas de que no han incurrido en faltas que merezcan su separación del servicio.

En instancias debidamente documentadas, en comparecencias requeridas por sus superiores y en toda clase de esclarecimientos han demostrado los más que durante los días del movimiento huelguístico de Octubre no faltaron al cumplimiento de sus deberes.

¿Por qué, pues, no son reintegrados a los servicios a que estaban afectos?

Se alega el exceso de personal por razones lamentables que deberían tener una sanción si no estuviéramos sometidos a un régimen de anormalidad; pero esto, si hubiese buena voluntad, no sería un obstáculo insuperable, porque en el Ayuntamiento caben muchos acoplamientos de personal entre los diversos servicios que forman sus actividades.

Pero, sin duda, hay razones ocultas que se oponen a la readmisión de esos centenares de hombres que luchan con el hambre. Ya en lo que respecta a Limpiezas se ha echado a volar más de una vez la especie de que el servicio convendría arrendarlo. El gerente de los Servicios municipales es uno de los que acarician ese propósito, solemnemente exteriorizado en aquella famosa conferencia que pronunció ante los gestores en los primeros tiempos de actuación de la Gestora y cuando el Sr. Salazar Alonso daba a los cuatro vientos la publicidad de una diaria noticia sobre fastuosos propósitos municipales.

Después, en el salón de sesiones se ha repetido como un *ritornello* agradable esa especie, para que no quede relegada al olvido.

Claro es que si la idea bulle y en sus agitaciones va tomando un estado de ánimo en el seno de la Gestora, hay que andarse con tiento en las readmisiones del personal obrero, porque ye se sabe que en el Consistorio el interés privado es una especie de ídolo al que se adora con inenarrable fruición, y al nuevo arrendatario de Limpiezas habría que dejarle lo más expedito posible el camino de entrada a la explotación de su negocio.

Por eso puede tener una explicación que la Comisión de Despidos proceda con tanta parsimonia.

En Parques y Jardines es también inaudito lo que sucede. Los obreros acudieron a pasar lista y muchos no pudieron prestar servicio durante los días de la huelga porque los parques estaban cerrados al público. A pesar de ello, han sido considerados como huelguistas.

Esta es una arbitrariedad; pero aún, si se aplicase con carácter general, tendría justicación dentro de lo injustificable; mas no es así. Hay en el Ayuntamiento personal al que, con una gran lógica, se le ha apreciado la circunstancia de su buena voluntad y sigue en su puesto.

¿Por qué no ha de ocurrir lo mismo con los operarios de Parques y Jardines? La falta de justicia siembra la irritación entre las colectividades; pero es aún más irritante la desigualdad de trato en la aplicación de la justicia.

Apelamos al recto sentido de los señores que forman la Comisión de Despidos para que recapaciten sobre lo que dejamos consignado y saquen de la miseria a centenares de familias. El pan lleva a los hogares la alegría y con ella la satisfacción de la vida. El que come ahuyenta el fantasma del odio y de este modo deja de ser un enemigo social.

Notas informativas

Lo que dice el presidente de la Gestora

El Sr. Salazar Alonso, al conversar ayer con los periodistas, les manifestó que había presidido la anunciada reunión de representantes de elementos interesados en los mercados. En esta reunión se expusieron diversas opiniones, y de cuanto se dijo se tomaron notas taquigráficas. Serán debidamente estudiadas para deducir de ellas las oportunas consecuencias.

También manifestó que ayer había visitado el Mercado de Pescados.

Clausura de la Exposición del Archivo, Biblioteca y Hemeroteca municipales

Por necesidades de reanudar los servicios normales del Archivo de Villa, en cuyo local estaba instalada la Exposición de esta dependencia, a la que colaboraron con valiosas aportaciones la Biblioteca y Hemeroteca municipales, se ha clausurado esta interesantísima Exposición en el día de ayer.

Inaugurada la Exposión a que aludimos con motivo del segundo Congreso Internacional de Bibliotecas y Bibliografía, fué justamente elogiada por los congresistas, quienes hicieron pública su felicitación al Ayuntamiento, al alcalde y al Cuerpo de Bibliotecarios y Archiveros municipales, tanto por la importancia cultural de los fondos y documentos expuestos, como por la acertada organización que se advertía en ella.

Durante el tiempo que la Exposición ha estado abierta al público puede decirse sin hipérbole que ha sido visitada por todo Madrid intelectual, Corporaciones culturales de importancia y algunas escuelas públicas. Cuantos han efectuado esta visita han salido de ella complacidísimos, tributando cálidos elogios al Cuerpo de Archiveros municipales.

Ha llamado poderosamente la atención de los innúmeros visitantes los trabajos primorosos realizados por la Imprenta municipal en la edición del «Fuero de Madrid», la colección de documentos del Archivo y los libros de acuerdos del Concejo, entre otras publicaciones, de los que merece destacarse el catálogo de la Exposición, transcrito en latín, verdadero alarde de perfecta tipografía y buen gusto.

Quinta Semana nacional de Higiene mental

Misiones de Higiene mental

Hoy domingo, a las doce de la mañana, tendrá lugar en el salón de actos del Ayuntamiento de Alcalá de Henares la tercera Misión de Higiene mental,co rrespondiente a la Semana nacional de conferencias recientemente celebradas en Madrid y en toda España.

Presidirá el acto el subdirector general de Sanidad, D. Víctor María Cortezo, y tomarán parte en él el doctor D. Luis Valenciano, que tratará sobre «La higiene mental en la vida moderna», y el doctor D. Gonzalo R. Lafora, que disertará sobre «La higiene mental desde el punto de vista religioso».

¿Padece usted ¿de insomnio?

Un sueño tranquilo, reparador, proporciona el mayor de los goces: el sentirse con vigor y energía.

Las consecuencias de una mala digestión se traducen por una insuficiente nutrición que dejará huella en su sistema nervioso, y le ocasionará trastornos de gran consideración, evitables tomando después de las comidas una cucharada de

«He obtenido siempre beneficiosos resultados con el DIGESTONICO en la dispepsia hiperclorhídrica; pero en donde sus efectos se han manifestado con extraordinaria eficacia ha sido en las crisis dolorosas de la úlcera y cáncer del estómago, cuya remisión se presenta a los pocos momentos de injerido.»
DR. A. VAN BAURBERGHEN
Profesor de la Academia Médico-Militar.

DIGESTÓNICO DEL DR. VICENTE.

Ministerio de Educación, Cultura y Deporte 2012

¡MILLONES, MILLONES, MILLONES!

UN CONSORCIO DEL ESTADO CON LOS ACAPARADORES

Ya está en franquia, con su enorme absorción de millones de un Erario en déficit, la fea ley que pudiéramos llamar de protección a la industria usuraria.

Ese es su verdadero y único nombre. No tiene otro. Quien dude, vea los duros juicios que mereció el aborto agrario a los diputados de izquierda, centro y derecha, que condenaron agriamente lo que no es, en suma, sino hijuela del frustrado concurso de marras. Todos, todos los vituperadores coincidieron en señalarle al anómalo sacacuartos la característica que LA LIBERTAD denunció con gran copia de datos edificantes. Una quisicosa para que el Estado comandite a los acaparadores. Ni más ni menos.

He ahí todo. Para que los prestamistas usurarios puedan seguir guardando, a costa del Tesoro, el fruto de sus horribles maniobras, se destinan, salvo una cincuentena de millones, los 209 que anteayer se lanzaron alegremente sobre las acomodaticias espaldas del Estado.

¿Hemos de decir que el autor del hecho, que el padre del inaudito consorcio del Estado con la más temible plaga del campo, no pudo cohonestar las sólidas razones de quienes demostraron en Cortes la verdadera resulta de la extraña ley? La reseña del debate lo pone de manifiesto con ejemplar crudeza. Puede afirmarse que ni una de las acusaciones fué refutada. ¿Y cómo se refutaría una verdad que se entra por los ojos, destruyendo toda clase de ficciones y convencionalismos?

La cosecha de 1934 está, desde hace meses, en los almacenes de los acaparadores, en gran parte adeptos de la Ceda y los agrarios, que en Castilla no disponen de otra fuerza. Y lo saben todos los diputados, sin faltar uno. Pues, ¿qué? ¿Puede haber quien crea cosa tan absurda como esa de que en Junio de 1935 conserven los pobres productores, que han de vivir al día, el sobrante de la cosecha colectada en el verano de 1934?

En las Cortes, y fuera de las Cortes, es sabido que hace ya meses todo el grano de los campesinos fué a parar a los depósitos de los prestamistas usurarios, o de los que, a precio ínfimo, adquieren el cereal para revenderlo más tarde con beneficio que excede del 50 por 100.

Y ahí radica la madre del cordero. Como los acaparadores, llámense Sindicatos católicos o de otra manera, pagan a sus Bancos el 7 por 100 como interés del dinero con que actúan, ahora el Estado les da el 9 por 100, para que «retengan» ese mismo trigo que ya retienen ellos, porque ahora se lo prescribe la tónica de su negocio, reducido a comprar cuando se coge la cosecha y abunda el trigo, para vender cuando suben los precios por obra de la retención que hacen del cereal.

¡Retener a expensas del Estado! Sí, resulta un magnífico, un estupendo negocio. Porque el provecho es para los acaparadores, y el Estado perderá lo menos los 20 millones que dijo anteayer D. Hermenegildo Casas.

Pero, ¿en nombre de qué otra realidad se ha hecho que el Tesoro comandite así a los enemigos de productores y consumidores? No se ha podido enunciar. Como que la Prensa viene diciendo un día y otro que la paralización del mercado triguero en Castilla es absoluta. Y si los acaparadores no venden, porque su conveniencia les impone guardar el trigo todavía; si en el mercado no hay operaciones; si, en fin, el cereal se halla retenido, ¿cómo puede el Estado, con su Tesoro en déficit de casi 800 millones, lanzarse a perder un puñado de ellos, con la excusa de que precisa retener lo ya retenido, sin que él abra sus arcas y otorgue un increíble regalo a quienes explotan juntamente al que produce y a quien consume?

Pues para semejante obra, para que el acaparador actúe a expensas del Erario, se tuvo a las Cortes discutiendo tarde y noche, mientras no hay modo de reunir el número preciso de diputados para ningún asunto plausible. El hecho es de lo más peregrino registrado en esta segunda etapa de la República.

Pueden, pues, sentirse ufanos los acaparadores. El Estado aún no supo hacer nada positivo en pro del labriego que produce el trigo, y que precisamente por el abandono del Estado ha de entregarse al prestamista usurario o al comprador logrero. En trueque, el Estado, que siempre alega su escasez de recursos para toda labor útil, ha tendido una mano generosa a los que, con nombre de Sindicatos católicos, de bloque agrario o con cualquier otro mote, viven parasitariamente a costa del hombre del agro. El ejemplo no es muy confortador, en verdad. Mas no crean quienes lo han dado que va a olvidarse de modo fácil.

En lances así, lo menos difícil es el triunfo momentáneo. Lo peor viene luego. Porque luego es cuando el país enjuicia. Y ese juicio no ha de faltar a quienes olvidan que no estamos en los tiempos isabelinos, sea para favorecer una política electoral, sea para que en Castilla conserven su cacicazgo sempiterno los que nunca, pese a todo, habían logrado de los Borbones que el Estado comanditase tan a las claras su negocio, terrible para el productor, execrable para el consumidor.

DE ARTE

Las copias del Apostolado del Greco hechas por un gran pintor

Un insigne artista, el pintor cubano Esteban Domenech, ha realizado la magnífica labor de copiar de una manera magistral los trece estupendos cuadros que constituyen el Apostolado del Greco, soberbia joya de la Catedral de Toledo.

No es empresa sencilla reproducir una obra pictórica, y mucho menos la de un artista como el inmortal cretense, porque para ello es preciso asimilarse el espíritu sublime, la técnica portentosa de quien por su genio, por su fuerza, por su originalidad y por su emoción estética es una de las figuras cumbres del arte universal.

Esteban Domenech, que vive, pinta y siente en Toledo; que lleva en su alma una perenne inquietud artística y que conoce y comprende al Greco como muy pocos, acaso como nadie, al copiar sus maravillosos apóstoles ha afirmado su personalidad de discípulo del Greco, y ello lo señala con acierto sumo un crítico de arte tan autorizado como D. Ramón Pulido.

Artistas y profanos, al contemplar en la Exposición del Círculo de Bellas Artes estas copias, se asombran de la fidelidad, honradez artística y profunda sabiduría con que están hechas. De no ser porque les falta la pátina del tiempo, los cuadros salidos del pincel de Esteban Domenech se confundirían con los originales; tan bella y magistralmente están hechas las copias.

Se nos dice, y esto es una laudable iniciativa, que el embajador de Cuba va a proponer al Gobierno de su país la adquisición

Esteban Domenech

del Apostolado para el Museo de La Habana.

Acertadísimo propósito, como también lo sería que el Estado español confiara a Esteban Domenech, ese gran intérprete del Greco que vive en Toledo, el cuidado y conservación de las obras del inmortal cretense, tan necesitadas de que alguien vele por ellas y las preserve de todo peligro.

La Exposición de las copias de Esteban Domenech se clausurará hoy domingo, con una charla de crítico tan prestigioso como Angel Vegue y Goldoni.

L.

NIÑO COCEADO

Teruel, 8.—En el pueblo de Hijas, el niño de seis años Antonio Gómez Montalbán fué coceado por una caballería.

La criatura sufrió heridas de carácter gravísimo.

Don Melquiades en situación poco airosa

¡Hay que ver cómo están los abogados de Madrid contra su decano! Y verdaderamente no les falta razón. Lo hecho por el que fué «excelso tribuno» y «verbo de la democracia» toca en lo increíble. Al punto que, según afirman algunos letrados, no hay en la historia del Colegio un caso parecido al actual.

¿De qué se trata? En el fondo, del incumplimiento de un doble deber. Del que tiene don Melquiades Alvarez, cuanto a compañerismo, como abogado, y del que le incumbe, cuanto a defensa de la toga, por el cargo que ejerce—¿ejerce?—en el Colegio profesional. Nada, pues, que tenga conexión con la política.

Unos compañeros habían pedido la intervención del decano en favor de dos letrados, los Sres. De Pablo y Llaneza, que están presos. Y el Sr. Alvarez hizo dos cosas, que son las causantes del disgusto en todos los colegiados. Una, dejar transcurrir semanas y semanas sin ocuparse en el asunto. Y otra, menos compatible aún con los deberes del cargo de decano: enviar al fiscal el escrito que le habían remitido solicitando su intervención.

Tanto es el disgusto reinante, que, al parecer, se piensa pedir la reunión de una junta extraordinaria del Colegio para que el Sr. Alvarez dé explicaciones. Si es que puede darlas, añadimos. Porque, la verdad, si D. Melquiades reduce la más primordial de las obligaciones de su cargo a convertirse en una especie de buzón, ¿para qué diantres sirve ya ese decanato?

Pero no. No es el decanato el que no sirve. No le achaquemos las culpas de D. Melquiades. Este es el que no sirve.

Un hombre herido de una puñalada

En las primeras horas de la mañana de ayer, en una taberna de la calle de Medellín, un individuo agredió a Gerardo Marchamalo Sanz, de treinta y tres años, que vive en Alcántara, número 59.

El agresor, Antonio Ortega, había trabajado algunos meses con Gerardo en una obra de Tetuán de las Victorias.

Parece que entre los dos hombres existían antiguos resentimientos, y por un motivo fútil entablaron una violenta discusión. De improviso, Antonio Ortega sacó una navaja y se abalanzó sobre Gerardo, al cual hirió.

Inmediatamente el agresor ganó la puerta del establecimiento y desapareció.

En la Casa de socorro de Chamberí se le apreció a Gerardo una herida en el brazo izquierdo, de pronóstico reservado.

Varios agentes de la Comisaría del distrito se trasladaron al lugar del suceso para practicar algunas investigaciones.

Mientras tanto, en este mismo Centro policíaco se presentaba uno de los parroquianos de la taberna para entregar una navaja encontrada en el suelo, y que se supone que es el arma agresora.

La Policía trabaja para encontrar a Antonio Ortega, del cual se desconoce el domicilio.

Querella contra "El Debate"

«Los vocales técnicos del Consejo ejecutivo del Instituto de Reforma Agraria han conferido ayer, a favor del procurador de los Tribunales D. Domingo Beunza y por ante el notario de esta capital don Jaime Santaolalla, los oportunos poderes para querellarse contra «El Debate» por los delitos de injuria y calumnia, que, a juicio de dichos señores, ha cometido el referido periódico en unos recientes editoriales en que se juzgaba la labor de los expresados funcionarios.

Es de advertir que los consejeros querellantes son un abogado del Estado, un notario, un registrador de la Propiedad, un ingeniero de Montes, un ingeniero agrónomo y un jefe del ministerio de Hacienda.»

Y nada decimos por nuestra cuenta hoy. Queremos dejar al lector que haga él sus sabrosos comentarios.

EN BARAJAS

Dos heridos en un accidente de aviación

Ayer, en el aeropuerto de Barajas, al romperse los cristales de una avioneta tripulada por el oficial del tráfico del aeropuerto don Daniel Gil Delgado, en unión de un amigo suyo llamado D. José Ruiz, de veinte años, resultaron con lesiones leves el primero y de pronóstico reservado el segundo.

Fueron asistidos en el botiquín del aeropuerto por el doctor Enices y su ayudante Sr. Obarrio.

LA MANCHA DE LAS FACHADAS

O el juego fascista que hace reír

El jefe visible de la Ceda, el Sr. Herrera y la Compañía disponen de mucho dinero. Es cosa sabida. Como es sabido —secreto a voces—el origen y la finalidad de tanto dinero.

Lo que el jefe visible, etcétera, etc., no tienen es opinión, masa que confíe en ellos y les siga. Pero con dinero la simulan... Al menos, a simularla tienden todos estos carteles con los que, saltándose a la torera las Ordenanzas municipales, han dado en ensuciar periódicamente las fachadas madrileñas.

Hiriendo los ojos de los transeúntes con esos papeles anunciadores, de un empecatado gusto artístico, tienden a obtener una doble finalidad: la de simular que van a tener importancia las concentraciones a que convocan y la de ver si hay algún ingenuo que pique candorosamente.

Jugar al fascismo se llama este juego. Pero jugar no más... Los movimientos fascistas producidos en otros países han logrado equivocar antes a la opinión. Aquí no se equivoca nadie con estas propagandas. Hasta los pobres obreros que, en la necesidad de obtener un jornal, ensucian las fachadas con esos anuncios, se ríen de ellos... los primeros.

Un asuntillo de diez millones de pesetas

El sábado se celebró en Madrid un consejo de administración en un Banco, que no es el de España; pero en el que el Estado, a modo de comanditario de dicha entidad, tiene una delegación del Gobierno.

Este delegado, que a su vez ejerce el cargo de presidente de otro Consejo superior, encargado de fiscalizar, también en nombre del Estado, la actuación de todas las demás entidades de su clase, quiso imponer al Banco de referencia el finanzamiento de un escandaloso negocio de construcción, so pretexto de coadyuvar de esta forma a conjurar la crisis de trabajo en la capital de España.

Todos los demás miembros de la entidad bancaria de referencia se opusieron resueltamente a la propuesta del delegado del Gobierno, y éste, para imponer la operación, no vaciló en echar por delante el resuelto interés del Gobierno en pleno.

Pero de pronto, y vencidas casi las resistencias, surge la voz de un representante del ministerio de Hacienda, que también en nombre de este departamento interviene en los Consejos de esta entidad, y dice:

—Por encargo especial del señor ministro de Hacienda me opongo resueltamente a la operación.

Todos los reunidos quedaron de una pieza, y entonces el proponente de la operación suspendió la reunión, mientras iba a consultar —según él—nuevamente el asunto con el Gobierno. Todo—según el delegado—era cuestión de media hora. Y esto ocurría a las cinco menos diez de la tarde. Los administradores legales de la entidad bancaria de referencia quedaron reunidos, aguardando el regreso del señor delegado para acordar el finanzamiento del asunto por diez millones de pesetas.

A las siete y veinte sonó el teléfono, y el señor delegado, que no pudo cumplir la finalidad que motivara su salida y la suspensión de la reunión, dijo que otro día continuaría la sesión para ultimar el asuntillo.

¿Ha dimitido el desaprensivo y enchufista delegado del Gobierno? No lo sabemos. Pero es un caso fulminante de aurora boreal.

EXTREMEÑAS

LOS SEGADORES

En la mitad del ejido se pararon a meditar los segadores. Echaron una mirada al cielo y vieron que las nubes habían huido hacia otros confines. El sol dió luz al paisaje y los pechos campesinos tomaron aire puro de los encinares, exhalando un grito de alegría que desentonó en mis oídos, hechos al lamento del dolor que invade sus hogares durante todo el año.

Como toque de cuernas, gaitas, tamboriles y acordeones aldeanos, surca el espacio de los campos extremeños el cantar de las ranas, grillos, cornejas, tórtolas y alcaravanes anunciando la llegada de la siega. En lo hondo de un valle tostado de sol cantan, a la par de los grillos, una cuadrilla de espigadoras que van tiñendo con la sangre de sus pies y de sus manos los rastrojos, y delante de ellas, desafiándolas en fuerza y resistencia, los segadores mozos, abrazando con sus hoces de plata los surcos cuajados de mieses maduras, en tanto sus manos y sus cuerpos se cubren con zamarras y dedales de cuero, semejando en la lejanía del paisaje bronces fundidos en la adversidad de todos los rigores de la Naturaleza.

Estampa, música, color y sabor es el campo extremeño en esta hora del atardecer, en que la encina vieja brinda la sombra de su copa al segador, que, harto de sudar, saborea un gazpacho de poleos y un pedazo de pan endurecido por el aire y el sol.

*

Es la siega. Por eso al morir la tarde vemos caravanas de hombres que recorren todos los caminos con la hoz y el hato al hombro.

Son sombras que en la noche proyectan rumbos inciertos para encontrar trabajo. Estos grupos de hombres que deambulan por los caminos no tienen la hoja de sus hoces plateadas por el roce de las mieses. Conservan en ellas el óxido adquirido durante un año, en que desde el techo donde permanecieron colgadas proyectaron soluciones trágicas a la angustiosa situación de los que gemían porque han sed de justicia y hambre de pan.

Las caravanas que durante el día recorren cortijos y masías buscando trabajo, por las noches se apoderan de las calles de la ciudad y van contando de casa en casa el romance de su vivir miserable.

Vemos hurdanos, salidos de las entrañas de Extremadura, en cuyos rostros se refleja la incultura de que están poseídos. Vemos al hermano portugués, que, burlando las fronteras de su patria, busca, como allá en otros países lo hacen otros hermanos nuestros, el mendrugo de pan que su patria le niega.

Hombres que trabajan por jornales de hambre y muchos por tan sólo la comida.

Y nos llega la queja del pueblo, asolado por el paro y que por ser rebeldes sus obreros no se les dan jornales de siega, en tanto trabajan los de otros términos. Miramos las placas indicadoras con el nombre de los pueblos y los pronunciamos con la dulce lengua castellana; y miramos el mapa de nuestra España y el título de su régimen político, y nos sonrojan los hechos que ocurren con el asentimiento de los que cegaron el porvenir luminoso de nuestros pueblos. Duro contraste el ver cómo se trata a unos ciudadanos, de cuyas gargantas brotan gritos reprimidos de libertad, en tanto otros siguen protegiendo los abusos de aquellos que reclaman «orden» para comerciar libremente y a espalda de las leyes con la vida y el sudor ajenos.

El segador, esa figura que nos infunde alientos y esperanzas para la conquista de una España mejor, cuando le vemos alegre porque trabaja, nos contrista al verlo forzado a ser mendigo que entrega por una limosna lo que con tanto ahinco y tesón defendió un día: su libertad política.

*

La noche se ha ido con su carga de sombras, quedando en la mente una interrogación que nos obliga a meditar. Ojalá que al venir el día puedan acallar los segadores la protesta que madura en su alma, y las hoces oxidadas se tiñan de plata al roce de las mieses antes que la ira las tiña de rojo en la siega de amapolas parásitas que absorben la savia de sus vidas.

L. ROMERO SOLANO

La causa por la muerte del secretario de los Saltos del Arberche se celebrará el martes

Ayer llegó a la Audiencia terminado ya el sumario instruído con motivo de la muerte del secretario de los Saltos del Alberche.

La vista está señalada para el próximo martes.

En el grupo escolar Pérez Galdós se celebró ayer un interesante festival, con exhibición de esgrima, cantos y bailes regionales y diversos números cómicos y culturales. Momento interesante del festival. (Fot. Alfonso.)

Ministerio de Educación, Cultura y Deporte 2012

ABISINIA, AMENAZADA

Mussolini da a entender que intentará la revancha de la derrota de Baratieri

Una arenga significativa del «duce»

Roma, 8.—El Sr. Mussolini ha salido hoy en un avión trimotor, conducido por él mismo, a Cagliari, en Cerdeña, con objeto de pasar revista solemnemente a la tercera división movilizada (la Sabauda).

He aquí el texto del discurso pronunciado por el presidente del Consejo, Sr. Mussolini, con motivo del desfile de la división movilizada Sabauda:

«Camisas negras de Cagliari: Acabáis de asistir a la gran manifestación de fuerza y disciplina de la digna, heroica y guerrera raza de Cerdeña. Tenemos que resolver antiguas y modernas cuentas. No haremos el menor caso de lo que se pueda decir al otro lado de la frontera, pues somos nosotros los jueces de nuestros intereses y los únicos garantizadores de nuestro porvenir. Imitaremos al pie de la letra a los que nos dan la lección. Han demostrado que cuando se trata de crear un imperio o de defenderle jamás hicieron caso de la opinión del Mundo.

Si el régimen de las camisas negras llama a las armas a la juventud de Italia, lo hace porque este es su estricto deber y porque se encuentra ante una necesidad suprema.

Todo el pueblo italiano lo siente y todo el pueblo está dispuesto a levantarse como un solo hombre cuando se trata de la potencia y de la gloria de la patria.»

El discurso ha sido muy comentado, sobre todo al aludir al ajuste de antiguas cuentas, pues se interpreta la frase como un propósito de querer sacarse ahora la espina de la célebre derrota que los abisinios causaron al Ejército italiano en 1896.

Indignación en Inglaterra por la alocución de Mussolini

Londres, 8.—El discurso pronunciado por el Sr. Mussolini en Cagliari, ante las tropas que han de marchar a Africa, ha provocado en Inglaterra gran reacción.

Los periódicos publican el discurso del «duce» con titulares llamativas, tales como «Mussolini abofetea a Inglaterra» y «Una nueva salida del «duce».»

El párrafo del discurso en que Mussolini declara que Italia seguirá el ejemplo de los que creen poder darle lecciones, se reproduce en gruesos caracteres por los periódicos.

El «Star» dice que en Roma hay una fuerte corriente de anglofobia y que las fuerzas de Policía de servicio en la Embajada de Inglaterra han tenido que ser triplicadas.

El embajador de Italia en Londres conferencia con el ministro de Negocios inglés

Londres, 8.—El «Morning Post» anuncia que ayer se ha celebrado una larga entrevista sobre el conflicto italoabisinio entre el encargado de Negocios de Italia en Londres y varios funcionarios del Foreing Office.

El periódico añade que el Gobierno de la Gran Bretaña se ha esforzado seriamente por poner término al conflicto. Se renovaron al diplomático italiano las seguridades de que las acusaciones hechas contra Inglaterra por la Prensa italiana no descansan en fundamento alguno.

Por otra parte, Italia ha comunicado al Gobierno británico que, en adelante, la campaña de la Prensa italiana será mantenida en sus justos límites.

¿Un atentado contra el emperador de Abisinia?

Milán, 8.—Según el periódico vespertino «Corriere della Sera», el emperador de Abisinia, Haile Selassie, ha resultado milagrosamente ileso en un atentado contra el tren imperial en que viajaba, cerca de la estación de Afden, en la línea de Djibouti a Addis Abeba.

Un ingeniero de la Compañía vió a un grupo de 2.000 miembros de la tribu Dankali cerca de la vía. Inmediatamente el tren paró, y las tropas de servicio acudieron al lugar del hecho y los dankalis huyeron.

Para provocar la catástrofe se había removido el firme de la vía férrea y destornillado los raíles. Los indígenas se encontraban realizando estas operaciones cuando fueron sorprendidos desde el tren.

La Prensa italiana secunda la actitud belicosa de Mussolini

Milán, 8.—Comentando el conflicto surgido entre la Prensa inglesa y la italiana con motivo de la situación italoabisinia, «Il Popolo d'Italia» dice que las polémicas de una parte de la Prensa inglesa complican el asunto.

La solidaridad del frente de Stressa no deberá limitarse a Europa. Abisinia continúa siendo una amenaza para Italia, y si Ginebra aprueba este estado de cosas, Italia estará obligada a sacar las consecuencias de esta situación respecto a la Sociedad de Naciones. Inglaterra tiene derechos en cuanto a la regularización de las aguas del lago de Tana, del Nilo Azul y de sus afluentes; pero Italia tiene también en Abisinia derechos reconocidos por Inglaterra. También Francia los tiene. Se trata de compromisos que deben ser plenamente reconocidos.

La «Gazzetta del Popolo» dice que no hay que hacerse ilusiones a propósito de la obra de reconciliación. En Italia se sabe que será muy difícil evitar la guerra, a causa de los actos de hostilidad cometidos por Abisinia.

Todo el mundo desea en Italia que las relaciones con Inglaterra vuelvan a ser amistosas; pero nadie está dispuesto a comprar esta amistad al precio que Inglaterra querría imponer a Italia, es decir, mediante el abandono de los intereses italianos en el Africa Oriental.

«Il Corriere della Sera» estima que no es la primera vez que hay que comprobar del lado inglés una conducta en contradicción con los deberes más elementales de la amistad. Los ingleses no tienen autoridad para presentarse como defensores de las instituciones de Ginebra.

La «Stampa» pone de relieve que la actitud decidida de Italia con respecto a Abisinia no podrá ser modificada por polémicas y amenazas.

EN TETUAN DE LAS VICTORIAS

Una joven gravemente herida al caerse por la escalera

En su domicilio, calle de la Legua, 6, se causó lesiones gravísimas al caerse por una escalera la joven Juana Ortiz Sánchez, de dieciocho años de edad.

Después de asistida en la Casa de socorro fué trasladada al Hospital de la Beneficencia.

UN ANTIGUO ESCRITOR

Ha fallecido Federico Urrecha

En Barcelona, según nos comunica el corresponsal, falleció ayer el gran crítico y antiguo escritor Federico Urrecha, una de las personalidades literarias más destacadas de fines del siglo pasado.

Nació Urrecha en San Martín (Navarra) en 1855, y en 1873 ganó una plaza en el Cuerpo pericial de Aduanas.

En 1885 surgió a la vida literaria con una notable novela, «El corazón y la cabeza», premiada en un concurso de «El Imparcial», a cuya Redacción perteneció dieciocho años, pasando luego a la de «Heraldo de Madrid».

Sus críticas teatrales le hicieron temible para los autores, y esa labor con la de notables crónicas, obras de teatro y novelas consolidaron el nombre de Federico Urrecha, que desde que marchó a Barcelona ha sido redactor de «El Diluvio».

Colaboró en gran número de periódicos, y entre las obras literarias más conocidas que publicó figuran la ya citada novela «El corazón y la cabeza», «Cuentos del vivac», de cuya obra se hicieron varias ediciones; «Tormento», «Veinte días en Italia», «Agua pasada», «El teatro. Apuntes de un traspunte», «El teatro contemporáneo en Barcelona» y «Paisajes de Holanda».

Lo caro que cuesta comer en el tren

Pero, en cambio, la comida es escasa y mala

La «Gaceta» publica una orden del ministerio de Obras públicas por la que se autoriza a la Compañía Internacional de Coches-camas para que, sin disminución del número de platos de los cubiertos, y ajustándose a la composición que tienen, eleven el precio actual en una peseta en la tarifa para viajeros de primera clase, en los trenes ordinarios y en la de los sudexpresos, y sólo 0,50 en la que rige para los viajeros de tercera, que tienen derecho a solicitarla si viajan en trenes en que entren coches de esta clase.

El gran festival de la Asociación de Escritores y Artistas

La veterana Asociación de Escritores y Artistas ultima los preparativos para el festival de las flores y de la primavera que se celebrará la noche del sábado 15 del actual, en la sala de fiestas del Metropolitano, a beneficio de las instituciones culturales y benéficas que sostiene la vieja entidad, empeñada ahora en la magna empresa de construir en la carretera de Francia la residencia de escritores y artistas.

A juzgar por los valiosos elementos que han de tomar parte en el festival de referencia; los singulares atractivos del concurso de trajes, para el que se han establecido tres premios, de 500, 300 y 200 pesetas; el sorteo de regalos del comerico y de la industria madrileños y el entusiasmo que ha despertado la fiesta, no cabe duda que nos hallamos en vísperas de un verdadero acontecimiento artístico y social.

Nos ruega la Asociación de Escritroes y Artistas que hagamos público que en sus oficinas, Rollo, número 2, se pueden recoger desde mañana lunes las localidades que se deseen, y a las que se les han señalado un donativo mínimo, que la generosidad de los favorecedores de sus instituciones aumentarán seguramente en atención a los fines benéficos que se persiguen.

También nos ruega la Asociación que consignemos que la entrada al baile de trajes es de etiqueta.

PARA EL DIRECTOR GENERAL DE SANIDAD

La alimentación en el Sanatorio Iturralde

Hemos recibido una carta en la que se nos ruega que nos dirijamos al director general de Sanidad para denunciarle que en el Sanatorio Iturralde (que aún no está inaugurado oficialmente), instalado en Carabanchel Bajo, y que está destinado para alojamiento de mujeres tuberculosas, el régimen alimenticio deja bastante que desear.

Nuestros comunicantes dicen con sobrada razón que esta terrible enfermedad se combate principalmente con una sobrealimentación cuidada, cosa de la que adolece el Sanatorio Iturralde, a pesar de responder a los más modernos adelantos en cuanto a su instalación.

Por la Administración del mismo se alega que «hay que economizar» porque durante la construcción se ha malgastado el dinero, alegación que ni siquiera debía expresarse, y mucho menos por personas que por su hábito deben tener siempre y en todo momento presente el sentimiento de la caridad. Nada justo ni cristiano es que paguen unas pobres enfermas los despilfarros que se hayan hecho anteriormente.

Por estimarlo de justicia y por humanidad trasladamos el anterior ruego al director general de Sanidad, para que éste con su proverbial solicitud acuda a remediar la anomalía que se nos denuncia.

LOS CINES

«El velo pintado», en el Capitol

Es lógico que el renombre extenso y continuado de Greta Garbo haya movido a imitarla y a procurar oponerla nuevos salones. Pero a Greta, como a todo artista creador, puede imitársela, mas no substituirla. Este milagro ha sido realizado por ella misma. Tal significa esa afirmación de los productores de «El velo pintado» que nos prometía presentarnos una nueva Garbo.

En efecto, la genial actriz sueca, en su plausible afan de no repetirse o por el espontáneo proceso de perfección de los artistas excepcionales, nos ofrece una modalidad bien distinta de la que la dió fama, y en punto a naturalidad y concreción del gesto supera sus mejores obras. Así, pués, Greta ha sido al fin substituída con ventaja... por ella misma.

La obra que encierra esta sensacional novedad está basada en el libro de W. Somerset Manghan «El velo pintado», cuyo título no debió respetarse en España, porque no expresa bien en castellano el concepto de espejismo o falsa ilusión que a lo visto quiere significar.

Obra psicológica, basada en el desorientado deslumbramiento que un diplomático mundano y galante produce en la joven esposa de un médico, en complicidad del ambiente misterioso y enervante de la China. La consciencia, la reflexión y la bondad del marido hace posible que la venda caiga de los ojos de la falazmente ilusionada, o que se desccorra el velo pintado y vea al fin dónde está el verdadero amor.

Nada hay que recuerde la fascinación y la sensualidad característica de los tipos de mujer presentados por Greta Garbo, que aparece ajena al amor, primero; sencillamente apasionada, después, y enamorada al fin.

El mayor mérito del realizador Bolesbawsky es haber hecho lo más cinematográfico posible un tema más propicio al diálogo que a ser desarrollado en imágenes.

Parte de este acierto se debe a los escenaristas, que han compuesto sugeridores ambientes, no para abrillantar la cinta, sino para que los lugares influyan sobre la acción más aún que la voluntad de los personajes. Espectacularmente las escenas del templo chino y las danzas religiosas son de admirable impresionismo.

Antspuesto el elogioso juicio que nos merece la labor de la protagonista, señalamos también la ponderada y debida colaboración que con gran fortuna la prestan Herbert Marshall y George Brent, y más en segundo término, Warner Oland, Zean Hersholt y Katherine Alexander.

El anuncio de «El velo pintado», en pleno mes de Junio, llenó tarde y noche el amplio salón del Capitol de un selecto público, y creemos que tal sucederá casi el resto del mes.

A. P. O.

Problema de vital interés para Puertollano y la provincia de Ciudad Real

Se nos ruega la publicación de la adjunta nota, que en momento oportuno comentaremos:

«La obtención del carburante nacional.—Estado actual de la tramitación que se sigue para que la aspiración de Puertollano sea en plazo breve una realidad

Por decreto de 31 de Agosto de 1934, que se aprobó en Consejo de ministros, a propuesta del ministro de Industria y Comercio, se dispuso abrir un concurso para obtener gasolina de las pizarras bituminosas de Puertollano, de los lignitos de Teruel y de los menudos de Asturias.

Con anterioridad al 31 de Diciembre de dicho año se presentaron a optar al indicado concurso varios pliegos. Entre éstos, dos que interesan a la implantación de las destilerías en Puertollano, y que se comprometen a la obtención anual de 40.000 toneladas de gasolina.

Para examinar y estudiar estas proposiciones está formada una numerosa Comisión de técnicos, compuesta, naturalmente, por personas de un alto valer por sus extensos conocimientos en la materia. Esta Comisión ha emitido informe favorable a las proposiciones de Puertollano, tanto por encontrarlas ajustadas a las bases del concurso, como por reconocer las riquezas que para la obtención del carburante nacional tienen las pizarras bituminosas de esta cuenca.

Actualmente se encuentra este asunto, por su natural tramitación, en el ministerio de Industria y Comercio. Por el Sr. Aizpún, ministro de dicho departamento, ha sido acogido excelentemente, y según las últimas noticias recibidas, está dispuesto a llevarlo urgentemente al Consejo de ministros, y previa aprobación del necesario proyecto de ley, presentarlo a las Cortes con igual fin.

Puertollano y los 17 pueblos de la provincia, que viven al calor que éste les presta con su industria minera, están pendientes de la resolución de este problema, pues es decisivo para sus intereses, ya que en la nueva industria (destilerías) habrían de emplearse de 2.000 a 2.500 obreros, con lo cual, aparte de la creación de una nueva riqueza, quedaría remediado el pavoroso problema del paro en esta zona minera, que no tiene otro medio de emplear tantos brazos hoy en paro forzoso.

Pueblos que integráis la provincia de Ciudad Real: prestad ayuda en esta aspiración legítima, para que Puertollano, pueblo hermano vuestro, logre la implantación de sus destilerías de pizarras bituminosas. Ello será engrandecer a la Mancha y hacer labor nacional.

Puertollano, 4 Junio 1935.—Por la Comisión pro destilerías pizarras bituminosas, el alcalde, *Dimas Cortés*.»

Don Isidro Naharro

Ayer falleció repentinamente en Madrid el ilustre doctor en Derecho y notable profesor de estas enseñanzas D. Isidro Naharro Pérez, que dedicó toda su vida a los estudios de Derecho.

A su distinguida familia, y muy especialmenet a su hijo D. José María, enviamos el testimonio de nuestro sentido pésame.

El sepelio se verificará hoy, a las once de la mañana.

Informes de Cataluña

El Consejo de la Generalidad se va a reunir en Tarragona

Barcelona, 8.—El Sr. Pich y Pon manifestó que el martes se trasladará el Consejo de la Generalidad con algunos elementos técnicos a Tarragona, donde recibirá a los Ayuntamientos con sus alcaldes para recoger las aspiraciones de los pueblos de la provincia.

Petición de una recompensa para un radiólogo que ha quedado inútil

El gobernador general interino se ha dirigido al Gobierno de la República solicitando la gran cruz de Beneficencia para el doctor Juan Comas Llaveria, que ha perdido las manos manejando los aparatos de radio para la cura del cáncer.

Causa contra un atracador

Ante el Tribunal de urgencia ha comparecido Manuel Herrera Rodríguez, acusado de haberse apoderado, pistola en mano, de un «taxi», en compañía de otro individuo que está procesado por rebeldía por haber atracado en la Diagonal a dos parejas que ocupaban un «auto» particular, robándoles joyas y dinero.

El fiscal solicitó para el procesado la pena de diez años de prisión por el robo y tres años por el delito de tenencia ilícita de armas.

El Tribunal dictó sentencia condenándole a la pena de seis años y ocho meses de prisión por el delito de robo a mano armada, y a dos años y once meses por el de tenencia ilícita de armas.

Manifestaciones del Sr. Dualde sobre la enseñanza en Cataluña

El ministro de Instrucción pública, Sr. Dualde, preguntado por un periodista sobre qué tendencia tendrá la nueva ley sobre la enseñanza en Cataluña, dijo que tiene el propósito de restituir a la Universidad el máximo de Facultades.

«Deseo llegar a una solución de equilibrio en la que puedan convivir fraternalmente todas las tendencias, guiadas por un interés supremo de cultura. En lo que dependa de mí el ideal de paz ha de realizarse en Cataluña, que solamente necesita eso para que todas sus energías, constantemente interrumpidas por ingratos episodios, den todos los fruto a que tiene derecho el esfuerzo de sus ciudadanos, su perseverancia en el trabajo y sus altas dotes.»

Un matrimonio desaparece con unas joyas

Gerona, 8.—En la joyería de don José Quera, sita en la calle de Platería, se presentó un matrimonio forastero con el propósito de adquirir alguna alhaja.

Después de ver varios estuches, abandonaron el establecimiento, diciendo que no les gustaban las joyas que la dependencia mostró.

Poco después se notó que de un cajón habían desaparecido varias medallas y pendientes valorados en 6.000 pesetas.

La Policía busca al citado matrimonio.

EN CARABANCHEL

Anciano gravemente herido a pedradas

Por cuestiones familiares discutieron Félix Muñoz de la Can, de sesenta y siete años, natural de Riofrío (Guadalajara), con domicilio en el barrio de la Libertad, de Carabanchel Bajo, calle de Castellón, 6, y Luis Díaz-Guerra García, de treinta años, habitante en la calle de Julián Besteiro, 14.

De las palabras pasaron a los hechos, y Félix, con una pistola de gran calibre, hizo dos disparos sobre Luis.

Ninguno de los proyectiles hizo blanco, y entonces Luis cogió una piedra y agredió a Félix.

Conducido a la Casa de socorro, el doctor Lejárraga y practicante Sr. Burrieta asistieron a Félix de lesiones graves.

Luis fué detenido.

DERECHAS E IZQUIERDAS

El director de "La Región", nuevamente agredido

Salió indemne del tiroteo

Santander, 8.—Cuando se retiraba a su domicilio el director del periódico socialista «La Región», al pasar por la calle de Pizarro fué objeto de una agresión por individuos escondidos en dicha calle, que dispararon sobre él cuatro tiros. Al ruido de las detonaciones acudió un guardia de Asalto apellidado Abril, que no pudo detener a los agresores; pero halló descargado un revólver que habían utilizado los mismos.

El director de «La Región», don Luciano Malumbres, resultó ileso. Son varias las veces que ha sido objeto de agresiones. Ultimamente recibió varios garrotazos cuando hablaba con unos vendedores de su periódico en la esquina del paseo de Pereda.

Los desesperados de la vida

El anciano de sesenta y cuatro años Severiano Fernández, con domicilio en la calle de Martín Granda, 13, se arrojó al estanque grande de la Casa de Campo con propósito de suicidarse. Unos muchachos lograron salvarle. En grave estado pasó al Hospital Provincial.

*

También el anciano Manuel Arias Alvarez, de setenta y seis años, domiciliado en la calle de Monteleón, 38, fué asistido de lesiones de pronóstico reservado, que se produjo al darse varios cortes en una muñeca con una navaja y con propósito suicida.

*

María Fernández Montaivella, de cincuenta y seis años, que vive en la calle de Alejandro Dumas, 4, sufre lesiones graves que se causó al arrojarse por el puente de Toledo con intención de suicidarse.

EN CASTELLON

Notables descubrimientos arqueológicos

En una zona cuyo centro es Benasal se han descubierto importantes pinturas rupestres de tipo estilizado y esquemático, entre las que tienen especial interés las de la cueva del Ros, las del Riu del Bosch, la de Covarchos y otras que han sido ya denunciadas oficialmente, así como nueve yacimientos prehistóricos contiguos a ellas, cuya exploración dará extraordinaria luz sobre el origen y cronología del arte rupestre.

También han sido encontradas varias estelas e inscripciones ibéricas. En una de esas cuevas se conserva aún, adosada, una construcción megalítica, y en su dintel aparecen pintadas extrañas figuras primitivas.

Las más importantes estaciones se hallan en la cordillera que enfronta a Fuente En Segures.

Estos descubrimientos se deben a D. José Chocomeli, investigador adscrito al Servicio de Prehistoria de la Diputación de Valencia.

Robo en un comercio

Cuenca, 8.—En el pueblo de Calaveruelas siete desconocidos practicaron un agujero en la puerta de un comercio de tejidos, propiedad de Antonio Labati, y, después de forzar la puerta, empezaron a sacar los géneros, colocándolos en un automóvil.

Una vecina los vió por una ventana y comenzó a demandar auxilio, fingiendo haber descubierto un fuego. Los ladrones se dieron a la fuga, llevándose gran cantidad de artículos.

EN LA CALLE DE CASTILLO PIÑEIRO

Se expone a que le maten a tiros por llevarse una cédula

En las primeras horas de la mañana de ayer un individuo entró por un balcón de la casa número 4 de la calle de Castillo Piñeiro, donde habita el carabinero D. Manuel Barreiro González. El Sr. Barreiro oyó el ruido y hasta percibió la sombra del que entraba; pero no le dió a ello importancia por creer que se trataba de un hijo suyo, que habría salido sin la llave de la casa.

A los pocos momentos, el que había entrado en el cuarto volvió a descender por el balcón, y esto ya alarmó al Sr. Barreiro, quien se levantó de la cama para inquirir lo que ocurría. En aquel instante oyó ocho o diez disparos en la calle, que iban dirigidos contra un individuo que huía precipitadamente.

Trató de enterarse de las causas de aquellos disparos, y los serenos le manifestaron que los habían hecho contra un individuo que se había descolgado momentos antes del balcón de su casa.

El Sr. Barreiro practicó un examen en las habitaciones donde entró el desconocido, y observó que faltaba del bolsillo de la americana una cartera pequeña, en la que su dueño guardaba solamente la cédula personal, una licencia de uso de armas y otros documentos sin importancia.

DATOS SATISFACTORIOS

Nuestra balanza comercial con Polonia es favorable a España

Varsovia, 8.—Por primera vez en la historia de las relaciones comerciales entre Polonia y España, y gracias al funcionamiento del nuevo Convenio recientemente firmado, el intercambio comercial hispanopolaco ha tomado un rumbo netamente favorable para España.

El balance del primer trimestre no solamente es equilibrado, sino que arroja un saldo favorable de cerca de dos millones de pesetas. Las exportaciones polacas a España, según las estadísticas oficiales españolas, publicadas por la Sección de Estadística de la Dirección general de Aduanas, han sido: traviesas de ferrocarriles, 16.720 quintales métricos y 74.983 pesetas oro; sulfato amónico, 23.637 quintales métricos y 283.034 pesetas oro; simiente de remolacha, 5.317 quintales métricos y 734.471 pesetas oro; alubias, 1.400 quintales métricos y 31.393 pesetas oro, y huevos frescos, 9.818 quintales métricos y 870.789 pesetas oro.

Es decir, un importe total de 1.994.670 pesetas oro, o sea, al cambio de 2,37, 4.740.000 pesetas.

Sólo las naranjas exportadas a Polonia alcanzaron un valor total de 5.700.000 pesetas papel, correspondiendo a España un 81,2 por 100.

Hay que suponer que dentro de poco se entablen negociaciones entre los dos países para asegurar a España un contingente complementario que pueda ser utilizado en Noviembre y Diciembre y permita aumentar sensiblemente la exportación de la naranja a Polonia en el año 1936.

PROPAGANDA REPUBLICANA

Conferencia del diputado a Cortes don Julio Just

En el amplio salón de Izquierda Republicana, lleno de público, dió su conferencia sobre el tema «Reflexiones de un republicano de nuestros días», el diputado D. Julio Just. Presidió el acto el ex director general D. Manuel Alvarez Ugena, que saludó al conferenciante, congratulándose de «su ingreso en nuestro partido, en donde es recibido como merece la actuación de republicanismo puro del conferenciante».

El Sr. Just dedica sus primeras palabras a saludar a los concurrentes y recuerda sus luchas en favor de la democracia republicana, declarando que no es más que un modesto obrero de las ideas democráticas del país. Entona un canto a Valencia, su tierra, que dice tembló como un panorama de azogue ante el acto verificado en Valencia por Izquierda Republicana. Pasa después a justificar su alejamiento del Sr. Lerroux, cuya labor antes y después de la República, suscitó cierta suspicacia en quienes llevaban en el corazón y en el alma las ideas de Blasco Ibáñez. Hace un recuerdo al maestro Blasco Ibáñez, defensor en España y fuera de España de la libertad y de la democracia. En este recuerdo cita también algunos republicanos ilustres, como Ripoll y Azati, y a este propósito dice que cuando Azati fué acusado en las Cortes, el encargado de defenderle fué el Sr. Lerroux, y dió la casualidad que ese día tenía que asistir (el Sr. Lerroux) a otros asuntos.

Habla de la obstrucción radical en el primer Parlamento de la República, y él se opuso a este gravísimo hecho en contra de la verdadera clave del arco de la República. Se refiere después al problema del campo, donde la República debió instaurar su verdadera raíz, y hacer de los dos millones de campesinos que vivían en la miseria, dos millones de pequeños propietarios que sabrían oponerse a ciertos manejos de las fuerzas de la reacción. Cita frases de Costa y Cossío para llegar a la conclusión de que la República debimos extenderla al campo para salvarla de su tragedia íntima. Habla de lo que puede significar el voluntariado propuesto por el actual ministro de la Guerra. Por último hace una exaltación de la figura de Azaña, símbolo de la democracia republicana, y dice que las derechas intentarán llenar el campo de Mestalla; pero que jamás podrán llenarlo de hombres que llevaban en su corazón el fervor y el amor a la verdadera idea republicana.

El orador fué ovacionadísimo al final de su brillante disertación, así como en diversos paisajes de la misma.

EN PARIS

Intentan estafar a un sacerdote mallorquín

París, 8.—El padre Gabriel Palmer, arcipreste español de la Catedral de Plasencia, inspector de la Misión española y del Patronato de Hospitales españoles de París, ha presentado una denuncia por intento de estafa.

A últimos de Mayo fué visitado por una señorita, llamada Blanca, de origen español, quien le mostró un crucifijo, una virgen y un tríptico de marfil y dijo que esos objetos pertenecían a su familia, la cual tenía que venderlos a consecuencia de la crisis, y pidió por ellos 210.000 francos.

El padre Palmer, aun reconociendo el valor de los objetos, juzgó excesiva la suma pedida, y entonces la señorita le rogó que los guardara en depósito, a lo que accedió el sacerdote. Este recibió varias veces a la señorita, la cual rebajó hasta 100.000 francos el precio de los objetos, y como hiciera otras rebajas despertó las sospechas del arcipreste.

Posteriormente, un individuo que dijo ser español, llamado Tedaldi, le telegrafió desde Nantes diciendo que estaba enterado del asunto y ofreciendo 200.000 francos por los objetos. El padre Palmer se enteró en la Embajada de que ni en ésta ni en el Consulado figuraba inscripto ningún español de ese nombre.

El citado individuo dijo que entregaría inmediatamente el dinero y no ha vuelto a presentarse. En vista de ello, suponiendo que se trata de una tentativa de estafa, el padre presentó la denuncia.

La Policía cree que se trata de objetos robados.

Consejo de guerra contra un soldado

Oviedo, 8.—Se ha celebrado un Consejo de guerra contra el soldado Enrique Fernández Martínez, del regimiento número 3, de guarnición en Oviedo.

Durante los sucesos de Octubre fué enviado con un destacamento a defender la fábrica de explosivos de Marjolla. Asediada por los revolucionarios, éstos coparon el edificio e hicieron prisioneros a sus defensores. Fernández se pasó a los insurrectos.

El fiscal solicitaba contra él cadena perpetua, y ha sido condenado a doce años y un día.

Ministerio de Educación, Cultura y Deporte 2012

EL LIBRO

NUEVA OBRA DE LUIS ASTRANA MARIN

"Vida azarosa de Lope de Vega"

Luis Astrana Marín

Todas las literaturas, para vigorizarse y para obedecer a una decidida voluntad de evolución, necesitan de los escritores biógrafos que hagan permanente la presencia de los clásicos, plantas fuertemente enraizadas en las letras nacionales. La literatura, entonces, se satura de espiritualidad tradicional e histórica. Porque la literatura no puede consagrarse únicamente al culto del instante. Necesita establecer cierta reciprocidad con su propio pasado. Esta es labor de escritores de altura, de profundo instinto, de ejemplar disciplina en la interpretación del pensamiento anterior y de las ideas actuales de la literatura nacional y en absoluta posesión del léxico. En España, Luis Astrana Marín es el primero entre los más insignes escritores que se dedican a fortalecer esa relación recíproca imprescindible entre lo clásico y lo moderno.

Nueva demostración del talento singular y de la cultura de Luis Astrana Marín es la «Vida azarosa de Lope de Vega», que el ilustre escritor acaba de publicar. Biografía que obedece perfectamente a los principios del género y también interesante intento de permitirnos la contemplación más visible de los motivos espirituales y temporales que compusieron la vida de Lope. El escritor lo intenta con absoluta lealtad (no olvidemos que Luis Astrana Marín es un biógrafo de sentido crítico exigente que le obliga a preferir siempre la historia a la leyenda) y logra dar a la vida de Lope toda la actividad novelesca que tenía, sin permitirse, sin embargo, ninguna concesión a la facilidad, a esa facilidad que se convierte casi siempre en obstrucción de los biógrafos despreocupados de cimentar su propia labor. Por eso Astrana Marín ha escrito en la «Vida azarosa de Lope de Vega» páginas definitivas para quienes deseen conocer la vida del Fénix bajo sus distintas atmósferas. Esta es la característica admirable que distingue a Luis Astrana Marín de los demás «creadores» de biografías.

Astrana Marín expone, relata y analiza. Este es un auténtico trabajo de creador. Sus biografías tienen ese gran interés. El interés de saber lo que el escritor piensa de sus clásicos. Labor fecunda que encontramos en los grandes escritores europeos, sobre todo en los franceses del siglo XIX. El propio Baudelaire fué crítico y mostró así otro aspecto magnífico de su genio. Astrana Marín realiza en la «Vida azarosa de Lope de Vega» un trabajo de «creación biográfica», interesante y espléndido. Toda la vida del Fénix de los ingenios y todo el análisis de su arte «maravillosamente imperfecto». Más unas sabias lecciones del teatro castellano, desde los «juegos escolares»—primera manifestación del teatro público—hasta la época final de Lope de Vega.

Para señalar el alto nivel intelectual de Lope, Astrana Marín elige a Shakespeare como punto de partida comparativo. «Los dos llenan el Mundo—dice Astrana—. No son dos Mundos distintos, sino un Mundo mismo teatral, del que Lope es el exterior y William el interior.» Ambos, en realidad, eran la afirmación de la época literaria y dramática, cuyas trazas siguen influyendo, naturalmente, en la eterna armonía del pensamiento humano.

Hay en la «Vida azarosa de Lope de Vega» capítulos de fuerza descriptiva insuperable. El literato —robustez de estilo, elegancia de imágenes—que es Astrana Marín, luce plenamente en los relatos de la vida amorosa y aventurera de Lope, en la exposición de las expresiones del misticismo de éste, en el dolor de Lope por la desventurada vida y trágica muerte de Lopito y en el capítulo—admirable trozo de literatura vigorosa, original y fiel al temperamento del escritor—de la muerte de Lope de Vega Carpio. Astrana Marín ha escrito algo más que una biografía y que una novela. Ha realizado una «creación biográfica»—repetimos—de esencias inmortales.

Obra meditada, reflexión sobre todos los sueños minúsculos que formaron el gran sueño de Lope de Vega, esfuerzo que, como tantos otros, como el libro de Quevedo, el de Calderón, los dos de Shakespeare, honra y enaltece a un país y hacen de su autor una figura preeminente y gloriosa, de la que todavía no se ha dado cuenta la mísera caterva política empeñada en afanes individualistas y torpes. La «Vida azarosa de Lope de Vega» —dedicada al maestro insigne de periodistas Joaquín Aznar—afirma sólidamente la joven celebridad de Luis Astrana Marín.

EDUARDO HARO

Beba el agua mineralizada con los legítimos Lithinés del Dr. Gustin
rechace las imitaciones

Biografías «La Nave». «Stand» 35.

Agenda Intelectual, 40 cts. «St.» 35.

Doctor Carton. Obras completas. «Stand» 35.

Obras de Miró, Wilde, Wells, Dostoiewski. «Stand» 35.

«La Nave». Revista de las estaciones. «Stand» 35.

L. Strachey. La reina Victoria. «Stand» 35.

UN POETA DE CASTILLA

"Ruta de imágenes"

Un poeta en la vieja Castilla de la tierra de Campos. Qué extrañas suenan estas palabras en los actuales tiempos de prosa, y más que de prosa, de números. La tierra de Campos ha producido tantos endecasílabos como espigas, y era perenne la lozanía de su clara estirpe de poetas, en cuya cima se orienta el genio de Zorrilla. Estábamos acostumbrando ahora a que nuestra Castilla exportase a Madrid, en vez de líricos intelectos, opositores y diputados agrarios; pero el caudal subsiste, la vena fluye oculta, como el padre Guadiana, bajo la costra del practicismo, y aunque nada le sea propicio, a las veces se alumbra. Es de ver entonces qué sensación de anacronismo nos produce un soneto asfixiado entre macizas columnas de prosa combativa, y con qué sonrisa acogemos el libro de versos que nos sorprende como un envío que llegase con veinte años de retraso.

¡Veinte años! Veinte años atrás sí que había poetas en Castilla. Buenos o malos, lo éramos todos, justificando nuestro refrán según el cual es forzoso tener algo de poeta y de loco, porque no se puede vivir bajo la sombra magnífica del cielo de Castilla, tensa tiempre la mirada hacia los dilatados horizontes, y es preciso volverla al interior para mirarnos a nosotros mismos.

Tal ha debido sucederle, en grado sumo, al mozo castellano cuya obra poética nos sugiere estos comentarios. Sanz y Ruiz de la Peña es poeta esencialmente lírico. Sus versos son de los que nacen dentro, no de los que se escuchan. El poeta, para serlo, ha de tener la virtud de percibir los acordes de la Naturaleza y saber orquestarlos con la rima; pero es más cardinal la poesía trasunto de un ritmo interior, en el que lo externo no ha puesto sino su potencia de estimulación.

Acaso este afán de imaginar y no de reflejar que se observa en «Ruta de imágenes» no es del todo espontáneo. Algo habrá contribuído a ello el buen propósito del autor de no reincidir en los tópicos castellanistas, a los que la objetiva contemplación podía llevarle. Realmente fuera imperdonable «descubrir» una vez más que la tierra parda se asemeja al sayal franciscano, y no hallar un labriego que no sea la sombra de Don Quijote, ni lugareña alguna que, pese a su ignorancia, no nos recuerde a la andariega doctora de Avila.

Bien hace el joven poeta en buscarse a sí mismo, en tener «una hora de recogimiento, de la que se vuelve siempre con algo palpitante entre las manos», como aconsejaba aquel otro cantor de Castilla, Andrés Torre Ruiz, cuando lamentaba que las voces de nuestros poetas actuales, al modo de esos coros que canta la santa simplicia, sean igualmente timbradas, igualmente sumisas e igualmente gangosas.

Más tarde, ya seguro de sí, el poeta abrirá bien los ojos y se llenará de Castilla y podrá cantarla sin reparo, porque su presente lírica exuberancia es la mejor gimnasia espiritual para forjar y conservar una personalidad a prueba de contagios.

No sé quién ha hablado de facilismo con relación a este poeta. Ni sé en definitiva lo que esta jerga pueda significar. El verso es bueno o es malo, y nada ha de pesar al juzgarlo si se hizo fácil o difícilmente. Aún más: esto no puede descubrirse en el verso bueno, que para serlo ha de parecer fácil, aunque haya sido logrado con «difícil facilidad».

Otra cosa sería decir trivialidad o vulgaridad, cosas distantes de este caso; pero acusar la sencillez y la facilidad es reconocer la mejor y más alta condición del poeta.

El mismo Sanz y Ruiz de Tejada proclama este deseo:

Espejo, imagen pura,
desnuda de artificio,
sin sombra, sin resquicio
de falsa luz; madura.
Sin voz, sin armadura
de concepto: precisa
en el reflejo, lisa
para toda la espera.
¡Abierta, amplia, sincera,
infinita, concisa!

¿No es éste un credo de pura ortodoxia poética? Tanto lo estimamos así, que al transcribir estos diez versos creemos haber completado del modo más exacto nuestra noticia acerca del libro en que figuran.

«Rutas de imágenes» es un libro escrito sin traicionar un punto esa manera de sentir el arte.

Su autor no es aún el poeta capaz de condenar la inquietud del momento profundo y denso que vivimos, y de galvanizar los corazones con el fuego de un astro iluminado; pero tampoco es el eterno llorón cantando a la sombra de nuestras ruinas, ni el recio eco de liras extrañas, ni el malabarista pedante tan al uso. Es un joven poeta de la tierra de Campos, que sencillamente, sinceramente, desea hallar para cada día un verso limpio y puro.

Estos versos suyos son una confesión y un advertimiento:

Otros su pan te piden con unción [fervorosa.
Yo tan sólo te pido idealizar la prosa
que me impone la vida, con un ver[so, Señor.

ARTURO PEREZ CAMARERO

"Las leyes políticas de España"

Con este título acaba de publicar un lujoso volumen el secretario general del Tribunal de Garantías, D. José Serrano Pacheco. La obra constituye un manual utilísimo. En él están contenidas la Constitución de la República, el Estatuto catalán, con las diferentes disposiciones sobre los traspasos de servicios a la región autónoma; la ley electoral del presidente de la República, la de Procedimiento para exigir responsabilidad al primer magistrado, la de Responsabilidad criminal de los diputados, las de Reunión, Imprenta, Asociaciones, Congregaciones religiosas, Orden público, Tribunal de Garantías, etc., todas ellas concordadas y anotadas con la jurisprudencia de este Tribunal, doctrina de la Fiscalía general de la República y disposiciones complementarias.

La obra del Sr. Serrano Pacheco es digna del mayor encomio.

Gerencia de LA LIBERTAD, teléfono núm. 27151

"COCK-TAIL" DE LIBROS

«Ramón González Peña», por Miguel Ranchal

Un pequeño opúsculo en el que se nos presenta la figura del líder socialista que tan directa participación ha tenido en la revolución de Octubre en Asturias. Con un estilo sobrio se nos hace una breve biografía del destacado socialista, en la que se aprecia la enorme voluntad de un hombre entregado en cuerpo y alma a las ideas marxistas y a la propaganda y lucha sindical.

En la última parte se glosa la actitud serena de González Peña ante los jueces que le condenaron a muerte y el discurso que pronunció para defender su patrimonio moral de los arañazos de la calumnia.

El opúsculo es muy interesante, y el Sr. Ranchal ha contribuído con su trabajo a los antecedentes que en su día ha de consultar la Historia para juzgar los hechos que tanta sensación produjeron en España.

«El secreto», drama en un acto de Ramón J. Sender

Un drama social intenso y formidable; un episodio de los muchos que se desarrollaron en la vida trágica, de luchas terribles, del proletariado barcelonés. Ramón J. Sender, el gran escritor, de recia personalidad, en su primera salida teatral nos ha revelado su temperamento de dramaturgo de muy estimable preparación. La última escena del drama llega a la sensibilidad del lector como un rayo de fuego que quemase sus entrañas.

El sublime sacrificio del «camarada» nos descubre que en el fondo de la lucha social alienta un misticismo, una fe llena de esperanzas para un futuro liberador, en el que el hombre pueda sentirse plenamente libre.

Sender no se desvía de su ejecutoria literaria de escritor moderno que se ha impuesto una misión y la cumple: orientar y educar a sus lectores en los problemas que inquietan al Mundo. Todo en él es modernidad y horizonte de futuro.

«El secreto»—su primer paso de dramaturgo—nos hace concebir la esperanza de que ha de escribir otros dramas que inicien una total renovación del teatro español. Un acto tan denso en emociones, que al terminar nos ha hundido en la meditación con fulgores rojos de santa rebeldía.

El Libro hispanoamericano en Quito

La Unión Ibero-Americana, que ya ha realizado la primera remesa de libros con destino a la Exposición del Libro hispanoamericano, en Quito, nos ruega hagamos saber a los autores y editores, especialmente a los que sobre dicha Exposición le han dirigido consultas, que deben apresurar el envío de las obras que deseen hacer figurar en la misma, pues apremia el tiempo disponible para que lleguen con oportunidad a la inauguración anunciada para el próximo mes de Agosto.

"LA ANTORCHA APAGADA", NOVELA DE EDUARDO ZAMACOIS

Eduardo Zamacois

A Eduardo Zamacois no se le ha hecho justicia literaria en España. Entregado a su arte, con una clara sonrisa de optimismo y de serenidad espiritual en los labios, ni su pluma ni su palabra han solicitado jamás la merced de unos adjetivos, que por la generosidad periodística se convierten en tópicos sin importancia, que crean falsos prestigios y que sucumben al menos exigente espíritu crítico.

Pero en el concepto del gran público, Zamacois es un insigne novelista. Y para la crítica, al margen de los academicismos, ajena a los intereses creados de las capillitas saturadas de estilos y formas que son flor de un día, la obra del autor de «Los muertos» tiene un vigor creador de pura raigambre literaria. Contempla y capta el sentido humano de la vida. Sus honduras espirituales, que hacen tristes o alegres, buenos o perversos, felices o desgraciados, a los seres; el terrible huracán de las pasiones, que desencadenan las tragedias; toda la gama criminal de la ciencia lombrosiana; el dulce éxtasis del amor, sano y fuerte, o la vorágine de la roja lujuria, descubridora de nuevos pecados que atormentan la carne y secan el corazón. La vida—con todas sus grandezas y todas sus miserias—vista a través de un fino espíritu de artista. Luego, la técnica, y una prosa llena de agilidad y de elegancia, complementan y perfeccionan «sus novelas». Con un estilo personal—de escritor de raza—y un dominio absoluto del interés y de la emoción.

Eduardo Zamacois es un gran viajero. Sediento de horizontes y de caminos, viajó por el Mundo con el áureo equipaje de su insatisfecha curiosidad. No se resigno a vivir la pobre vida literaria de Madrid. El tren, el automóvil y el barco fueron sus amigos dilectos, que le regalaron el placer de gustar las más hondas y finas emociones, con la visión cinemática de una voraz carrera de kilómetros y de millas. Y siempre su alma alerta buscaba en los corazones que le rodeaban para forjar con la delectación de un arte magnífico la próxima novela. En Zamacois se cumple la frase de que sólo se puede crear obras imperecederas viviendo intensamente, adentrándose en todos los secretos del bien y del mal y conservando luego la serena perspectiva del que, al juzgar, comprende y perdona.

Tiene el ilustre escritor un defecto que no le toleran los demás compañeros. Su eterna sonrisa, su cara tersa y el no haber padecido nunca «el mal amarillo». Los envidiosos y los intrigantes —fatalmente enfermos del hígado—han malogrado muchas cosas en nuestro país. Más aún: Zamacois no tiene «posse». Es amable, sencillo y de una modestia encantadora. Acaso por esto mismo, que yo reputo cualidades de los grandes talentos, al ilustre escritor no se le ha ofrecido—nada más justo si nos atreviéramos a establecer comparaciones—el puesto diplomático, que llevaría con un prestigio y un empaque magníficos, en uno de esos países americanos que él recorrió para enaltecer los valores culturales de nuestro país... Como ha sido y es un republicano auténtico, está un poco olvidado de los políticos.

Hace unos días se ha publicado su última novela, «La antorcha apagada». Para nosotros—lectores fieles de todos sus libros—, la última novela es siempre la mejor. No advertimos en Zamacois el menor síntoma de decadencia o de agotamiento. Por el contrario, el análisis meditado de su técnica y de su estilo nos descubre nuevos dominios de la primera, que alcanzan grados de perfección, y en el segundo, matices de una belleza estética, del que constantemente pule su léxico hasta darle esa tersura de lago en calma, espejo que refleja el paisaje; pero sin la ampulosidad retórica de los que substituyen con palabras las ideas y las emociones. Es decir, dentro de lo sobrio, la diversidad.

«La antorcha apagada»—antorcha de la vida, llama agitada por el viento del amor, creador de la especie—nos presenta un caso de homosexualidad, por error de educación. Un niño al que se le desvía en su trayectoria sensitiva y sexual con métodos que hace responsables a los padres de la esterilidad de un hombre para el amor. Un tema que en la pluma de uno de esos novelistas pornográficos, de cuyos nombres no queremos acordarnos, sería lectura morbosa para enfermos de la carne. Pero Zamacois—que conoce la responsabilidad del artista—ha logrado convertir un asunto escabroso en lección formidable de buenas doctrinas pedagógicas y en ensayo experimental de psicología infantil. El amor normal, fuente inagotable de energías y crisol de la raza, sale engrandecido en la novela. El drama espiritual y amoroso del protagonista es una protesta indignada contra un falso concepto de la educación de los hijos que desgraciadamente tienen muchos padres españoles. El miedo, la cobardía impuesta por los castigos inadecuados, la falta de observación en el desarrollo físico y en el de los sentimientos de los niños engendran el terrible caso clínico de que «la antorcha de la vida» extinga su llama, metamorfoseando la sensualidad varonil en sensibilidad femenina. Estos hombres «muertos», que andan,

RECTÁNGULOS

Versos de Vicente Carrasco

He aquí que la salina pura de la isla de San Fernando nos trae en el aire fino y transparente de un amanecer de presagio la voz clara y plena de un poeta auténtico. Tiempo hace que Cádiz—sal fina cuajada en los sentidos—funde los poetas con la misma gracia y generosidad que Sevilla los toreros. Vicente Carrasco nos ha sorprendido con «Rectángulos» en momentos en que la poesía goza de alza en la bolsa de los valores literarios. Ser poeta es siempre difícil; serlo ahora, más difícil todavía; pero ser un gran poeta entre los poetas que alientan de Jerez a los Puertos, es adquirir prestigio de título absoluto.

El mérito más destacado, si otros méritos no tuviera, en «Rectángulos» es que el poeta huye con indudable elegancia espiritual, no ya de la imagen fácil o desvariante—más fácil todavía—, sino del motivo—éste es el peligro—, que empieza a ser en muchos poetas de la tierra el son monocorde de una canción primitiva.

«Arquitecto de luces y ordenador de rectángulos.»

Y el poeta es eso. La luz del pensamiento en versos claros y rotundos.

Vicente Carrasco ha dado a la estampa un magnífico libro de versos. En el primer poema dice:

Mi orgullo, como una torre;
mi pereza, como un nardo.
Quiero y no sé lo que quiero
dentro de mis sueños blancos.

El poeta ha lavado las palabras en aguas del mar profundo, y todas ellas están como mojadas de azul, y dejan en nuestros labios un sabor duradero de sol y cielo, de tierra y flor.

Vicente Carrasco emplea la metáfora con naturalidad suprema. Valiente en la imagen, justo en la impresión, no rompe nunca la línea sutil del ritmo ni incurre en la inelegancia del concepto rebuscado.

Mudo, el silencio temblando
perdido en «Siete Revueltas»
entre los pechos del barrio.

20 calles boca arriba,
y el flan azul del silencio
cayéndoles todo encima.

Las estampas gaditanas son aguafuertes de un fino y delicioso sentido.

«Entró en mi casa el océano Atlántico» y «Barrio de San Carlos» son dos poemas totalmente conseguidos.

La historia del 800
toda llena está de barcos...
.....
¡Nunca estuvo el mar de Cádiz
tan solo en su cumpleaños!

Vicente Carrasco ha revivido en mi corazón la nostalgia infinita de mis raíces marineras.

De la «Isla» salieron para no volver muchos de mi sangre, y ahora, al conjuro de un gran poeta, han vuelto a mí bellas cosas olvidadas.

JOSE OJEDA

Federico de Mendizábal, autor del magnífico libro de versos «Sangre de claveles, que está obteniendo un gran éxito»

Ministerio de Educación, Cultura y Deporte 2012

caminan por la vida con el tremendo secreto de su ética morbosa y teniendo que hacer de la mentira y del disimulo medios de conducta social. Fracasada su condición varonil, la opinion ajena, inflexible y tiránica, le destrozará con los buidos puñales del desprecio y de la burla. Los seres así son irredentos. Y, sin embargo, no tienen culpa ellos de su desgracia. De una manera inconsciente—falta de comprension y de ternura—fueron forjados así por aquellos que creen, a estas alturas, que el castigo, cuanto más duro mejor, es la mejor de las pedagogías.

Los primeros capítulos de la novela, en que se nos presenta al niño en el hogar y en el colegio-internado, son sencillamente maestros. El lector ve a los personajes saltar de las páginas y convertirse en seres que pasean alrededor, contando sus complicaciones espirituales, justificando sus actitudes con un calor de humanidad que subyuga la atencion y llena de inquetudes la curiosidad de llegar al final y conocer cómo ha resuelto el problema el novelista.

El psicólogo se ha recreado en su obra de descubrir almas y mostrárnoslas al desnudo. Con el héroe vamos poco a poco viviendo el dolor inmenso de su vida; cuantos familiares le rodean tienen tan acusados los rasgos, que podríamos hablar de ellos, fuera de la acción de la fábula, como de amigos a quienes conocemos; nos es antipática la madre, conciencia rígida, fría para las expansiones de la ternura; nos es odioso el padre, que, indiferente y brutal, cree que con haberse tomado la molestia de engendrar a los hijos y mantenerlos, ha cumplido su misión; nos conmueve la comprensión del abuelo, que es el único que aspira a hacer del nieto «todo un hombre» por el medio racional, cultivando en los niños la valentía y la audacia disciplinadamente. 7

Pero hay un personaje—una mujer—que nos ha proporcionado una intensa emoción por su grandeza moral:: la criadita, humilde y guapa, «Ojos Chicos», que sabe amar sin esperanza. Y descubriremos un secreto públicamente al novelista. Algunos lectores amigos nos han confesado que miran con mayor interés a las mujeres que pasan a su lado en la calle para ver si «descubren» a «Ojos Chicos» y la rinden el homenaje de su admiración. Su vida de sacrificio es sólo espíritu. Crea una ilusión donde no pueden florecer las ilusiones. Y, sin embargo, su romanticismo tiene una fuerza humana tan irresistible, que su existencia real no nos ofrece dudas. ¡Un trebol de cuatro hojas en el jardín del amor!

¿Cómo resuelve el problema planteado en la novela Eduardo Zamacois? Sin desviarse un ápice en la trayectoria de realidad que imponen los hechos. Para recobrar la fama perdida, para matar la duda de la opinión ajena, hay que crear una ficción que la rehabilite y devuelva la paz. Y vemos cómo aquel compañero de colegio, vasco, fuerte, atlético, que defendió al apocado, al afeminado, contra todos y a golpes, es admitido a promiscuidad matrimonial. Y cuando la esposa oficial del pobre desgraciado tiene un hijo del amigo de la infancia, se siente feliz y quiere al pequeño con ternuras maternales. Se pone de relieve el complejo que le ha hecho desgraciado: ama al hijo del que se sintió enamorado en la hora de tránsito de la niñez a la pubertad por su condición de homosexual. Las gentes han rectificado. Con una mentira piadosa dictada por el egoísmo. El vasco le ha hecho un hombre...

Muchos aspectos de la novela merecen el comentario de los hombres de ciencia. En estas mismas columnas los hará mi compañero el doctor Luis N. de Castro. «La antorcha apagada» es una de las mejores novelas de Eduardo Zamacois. Para toda clase de lectores será un trozo de realidad en la que errores tremendos de educación adquieren momentos de un intenso dramatismo que invita a serias rectificaciones. Ha unido la belleza del arte literario a un asunto de importancia social que precisa la atención de médicos y maestros. Las antorchas de la vida no pueden apagarse, porque late en sus llamas el futuro de la raza. En la novela de Zamacois se nos da una lección orientadora para que no se extingan los héroes, los conquistadores, los genios y los creadores, que florecen en los niños de todos los tiempos...

LAZARO SOMOZA SILVA

Los señores Jiménez de Asúa y Lamoneda visitan a González Peña

Cartagena, 8.—En el tren correo llegaron, procedentes de Madrid, los Sres. Jiménez de Asúa y Lamoneda y otros elementos socialistas, que iban a tomar parte en un mitin en la plaza de toros, acto que ha sido suspendido.

Visitaron el penal, entrevistándose con González Peña, al cual le ha sido levantada la incomunicación.

Ha sido reforzada la guardia militar de la prisión. Los visitantes siguieron su viaje hasta Alicante.

LA VIDA DEPORTIVA

EZQUERRA, AL SPRINT, GANA LA PENÚLTIMA ETAPA DE LA VUELTA CICLISTA A CATALUNA

EL NUEVO PRESIDENTE DEL MADRID

Don Rafael Sánchez Guerra expone sus proyectos y su pensamiento acerca del deporte a los lectores de LA LIBERTAD

Rafael Sánchez Guerra, escritor, periodista y político, es, ante todo y sobre todo, un deportista; pero no un deportista contemplativo, sino de los que actúan poniendo en ello cerebro y corazón. Y como justo castigo a su actividad ha caído ahora sobre sus hombros la presidencia del Madrid F. C. Sin embargo, esto no le ha producido la menor contrariedad. Muy al contrario, se muestra satisfechísimo y dispuesto a trabajar de firme. Apenas le indicamos nuestro propósito de que nos hable sobre sus proyectos al frente del nuevo cargo se presta gustoso a ello.

—Lo primero que necesitamos todos—nos dice—es ser disciplinados. Donde no hay disciplina no puede haber autoridad ni orden, y yo no sé estar en los cargos sin plena autoridad. Hay que acostumbrar a los jugadores a que cumplan al pie de la letra sus deberes profesionales. No se pueden admitir muchas de las cosas que ahora estaban ocurriendo, sin que en esto vaya envuelta la más mínima censura para nuestros antecesores en la Directiva.

—¿Cuáles han sido vuestras primeras decisiones?

—Hasta ahora nos hemos limitado a cambiar impresiones sobre los jugadores que deben quedar libres, los que pondremos en traspaso y los que retendremos para la próxima temporada; pero todavía no hay nada en definitivo. Por cierto que me interesa aclarar algo que he leído sobre el caso de Zamora en relación con la nueva Junta directiva. No es cierto que nuestros antecesores tuvieran ya acordado prescindir de él. Ni siquiera—me consta—se habían ocupado de ello. Yo no sé aún lo que se decidirá; pero lo que resuelvan mis compañeros de Junta me parecerá muy bien. Suponer siquiera que por mi amistad con Ricardo yo voy a intentar perjudicar los intereses del Club es hacerme un agravio que no creo merecer. Yo, en la presidencia, ni puedo, ni debo, ni quiero tener en cuenta amistades, simpatías o afectos. Soy un hombre modesto; pero muy serio y muy recto.

—¿Cuál es tu criterio acerca del pago de traspaso de jugadores?

—Personalmente no soy partidario de pagar cantidades fabulosas por el traspaso de jugadores. Además, la situación económica del Madrid no le permite esos dispendios. No somos ni poco ni mucho, como cree la gente, millonarios. Este año, después de pagar religiosamente todas nuestras atenciones, llegaremos al 1 de Septiembre con un déficit de unos miles de pesetas. Soy partidario de hablar claro y por eso digo esto, pues sentiría que los socios y el público en general nos echara la culpa el día de mañana de ser unos malos administradores.

—¿Qué piensa la nueva Junta sobre el acaparamiento de «ases»?

—Que en los equipos de fútbol no es preciso que todos los jugadores sean de primera magnitud, «ases», «magos», «virtuosos» o como quieras llamarles. El Madrid tiene ya todos los «ases» que necesita. Ahora lo que le hace falta al equipo es gente joven, deseosa de dar en el campo todo su rendimiento y cuya adquisición no le produzca al Club una situación difícil.

—Entonces, ¿consideras al equipo completo?

—Tanto como eso, no. Al Madrid lo que le hace falta principalmente es un buen extremo derecha y un medio centro. Adquiriremos esos dos jugadores en las mejores condiciones que podamos; pero desde luego sin pagar cantidades fabulosas. Ni podemos ni queremos desembolsar sumas cuantiosas para mejorar el equipo.

—¿Y lo de Lecue?

—Lo de Lecue nos lo hemos encontrado casi hecho, y como se trata de un excelente jugador, y, además, el Club debe responder siempre a su historial de seriedad, no seremos nosotros los que nos volvamos atrás. Si Lecue es un hombre formal, y yo hasta ahora no tengo motivos para suponer lo contrario, en la próxima temporada vestirá la camiseta de nuestro equipo.

—¿Qué partidos tenéis concertados para fechas próximas?

—Estamos pendientes de una contestación para decidir si vamos a jugar a Canarias unos partidos o si nos decidimos por Francia y Holanda. Lo que nos convenga más económicamente será lo que hagamos. El 1 de Julio los jugadores a descansar y los directivos a seguir trabajando. Hoy domingo, sin Zamora, Ciriaco, Quincoces, Pedro Regueiro y Luis Regueiro iremos a Salamanca a

Rafael Sánchez Guerra

jugar con el equipo titular de allí.

—¿Cuál es tu criterio acerca de la relación del Estado y el deporte?

—Que debe ser cada vez más estrecha. El Estado debe preocuparse del desarrollo del deporte y acudir en su auxilio pecuniario; pero no como ahora lo hace, concediendo subvenciones a esta o aquella organización regional y a tal o cual prueba, según el capricho o la simpatía del ministro que la conceda, sino de una manera organizada y equitativa. Las subvenciones deben ir por entero a las representaciones nacionales de cada deporte para que ellas las distribuyan con arreglo a las verdaderas necesidades y conveniencias. Y con respecto a la construcción de grandes campos de deportes, es preciso impulsar y activar cuanto sea posible esta manifestación de cultura física. Pero sin miedo alguno. Los campos de deportes son reproductivos para las Municipalidades; cuanto dinero se emplee en ellos se recoge luego centuplicado.

—Bien; pero con todas las cosas que pesan sobre ti, ¿cómo vas a poder atender el nuevo cargo?

—Revelándote un secreto que poseo hace mucho tiempo: el día, para el que quiere trabajar con entusiasmo y con fe, tiene un número ilimitado de horas. Yo te aseguro que pienso dedicarme al Club en cuerpo y alma. Tú ya me conoces y sabes que no acostumbro a aceptar los cargos como no sea para trabajar en ellos. El Madrid F. C. me va a ocupar casi más tiempo que la Secretaría general de la Presidencia. Con la misma lealtad que sirvo a la República y al jefe del Estado pienso atender a los intereses de mi nuevo cargo, en el que me interesa que digas que he de vivir alejado de la política. El presidente del Madrid, como tal presidente, es apolítico. Lo peor que le puede pasar al deporte en general y a un Club de fútbol en particular es que se mezcle en ellos la política. En el deporte todos somos hermanos y nuestras relaciones deben ser en extremo cordiales para que después la lucha en los campos de juego sea noble. Con todos los Clubs quiero vivir en unas relaciones de gran cordialidad, y especialmente con el Athlétic de Madrid, por el que yo siento muchísimas simpatías. A todos los presidentes de los Clubs de la primera división les he escrito una carta al posesionarme de mi cargo ofreciéndome a ellos incondicionalmente.

Rafael Sánchez Guerra, para el que esto de hablar sobre deportes es una íntima satisfacción, se nos muestra incansable. Sin embargo, los límites normales de una interviú van siendo sobrepasados y ello nos obliga a dar por terminada nuestra conversación.

VIRGILIO DE LA PASCUA

MADRID F. C.

Hoy domingo dará comienzo la temporada de baños en la piscina del Club.

Precio del boleto para socio, 0,25 pesetas.

CARRERAS DE GALGOS

«Fresco» ganó la prueba más importante

Ayer, ante numerosa concurrencia, se celebraron en el canódromo las anunciadas carreras.

He aquí los resultados detallados:

Primera carrera (lisa), tercera categoría, 265 pesetas; 500 yardas.—1, «Pretel», de Enrique Varela; 2, «Cadete», de la señorita Velasco, y 3, «Caballista», de Manolita G. Cañamero. No colocados: «Artista II», «Sobeida», «Honey», «Coqueta III» y «Darling II».

Tiempo: 32 s. 2/5. Distancias: Cabeza, medio cuerpo, un cuerpo.

Segunda carrera (lisa), cuarta categoría, 280 pesetas; 675 yardas.—1, «Amosquita», de Vicente de los Bois; 2, «Nena», de Emilio Sanz, y 3, «Rosaleda», de Carmen Luque. No colocados: «Cuco», «Estrella VII», «Chicote II», «Cohete II» y «Doradito».

Tiempo: 45 s. Distancias: Tres cuerpos, tres cuerpos, uno y medio cuerpos.

Tercera carrera (vallas), cuarta categoría, 280 pesetas; 500 yardas.—1, «Cantinera», de Pedro de Mingo; 2, «Camuñitas», de Abad Velasco, y 3, «Elegancia», de Vicente de los Bois. No colocados: «Taqui II», «Vals», «Tula», «Maruja I» y «Pitonisa».

Tiempo: 33 s. 1/5. Distancias: Un cuerpo, dos cuerpos, dos cuerpos.

Cuarta carrera (lisa), segunda categoría, 310 pesetas; 500 yardas.—1, «Tiro III», de Alejandro Morales; 2, «Skippy», de Carmina Sarmiento, y 3, «Bala», de Alfredo de Castro. No colocados: «Colores», «Verbena», «Getafe», «Fuera» y «Gitanito».

Tiempo: 32 s. 1/5. Distancias: Dos cuerpos, cuello, dos cuerpos.

Quinta carrera (lisa), todas las categorías, 450 pesetas; 500 yardas.—1, «Fresco», de Julián Moreno, y 2, «Colilla», de José de la Prida. No colocados: «Elegante», «Musa», «Zitro», «Goya II» y «Postinero II».

Tiempo: 31 s. Distancias: Cuatro cuerpos, un cuerpo, un cuerpo.

Sexta carrera (vallas), todas las categorías, 450 pesetas; 500 yardas.—1, «Avión VI», de Jesús González Cumbreño, y 2, «Madrid», de Angel Ortiz. No colocados: «Balondo», «Cascabel III», «Cubanita», «Guerra» y «Fortuna IV».

Tiempo: 31 s. 4/5. Distancias: Dos y medio cuerpos, dos cuerpos, tres cuerpos.

Séptima carrera (lisa), segunda categoría, 310 pesetas; 500 yardas.—1, «Carasucia», de José Angel Díaz; 2, «Bonita IV», de Hinojosa-Pozuelo, y 3, «Vasallo», de Miguel Díaz Custodio. No colocados: «Cyrano», «Africano», «Gira Bonita», «Hacefalta» y «Lagartera».

Tiempo: 31 s. 4/5. Distancias: Tres cuerpos, un cuerpo, cuello.

Octava carrera (lisa), segunda categoría, 310 pesetas; 500 yardas.—1, «Chueca», de Marta García S. Maroto; 2, «Alondra II», y 3, «Siguela», de Alfonso Díez. No colocados: «Chucho», «Sola III», «Golden's King», «Cartuja» y «Backer».

Tiempo: 31 s. 2/5. Distancias: Dos y medio cuerpos, tres cuerpos, un cuerpo.

CICLISMO

La Vuelta a Cataluña

Tarrasa, 8.—Se corrió la penúltima etapa, que comprendía el recorrido de La Bisbal a Tarrasa, con un total de 149 kilómetros. Tomaron la salida 38 corredores.

El tren empleado por los participantes en esta etapa fué de turismo, por lo que la carrera resultó monótona y sin interés.

A las cuatro y diez minutos de la tarde pasaron los corredores por Sabadell formando un compacto pelotón. El público allí congregado aplaudió su paso.

En Tarrasa entró el primero, al sprint, el vizcaíno Ezquerra, que invirtió en el recorrido 5 h. 57 m. 38 s. En segundo lugar llegó Hutz, en 5 h. 58 m., seguido de Prior y Montes, en el mismo tiempo. Después llegó un grupo en el que figuraban Cañardo, Sancho, Destrieux, Salom y otros, todos en 5 h. 58 m. 13 s.

La Vuelta a Italia

Milán, 8.—Se ha corrido la décimonovena etapa y penúltima, que ofrecía en su curso el puerto más fuerte que tiene el «giro», el coll de Sestrieres.

La etapa se disputó al sprint, y fué ganada por Di Paco en 8 h. 35 m. 38 s., a una media de 29,71. Después llegaron: 2, Martano; 3, Binda; 4, Bergamaschi; 5, Altergurgen; 6, Piemontesi; 7, Bovet; 8, Maserati; 9, ex aequo, un pelotón, en que figuraban el resto de los corredores, salvo Zanzi, que llegó con un minuto de retraso. Bergamaschi continúa el primero en la clasificación general, que no ha sufrido modificaciones.

BOXEO

Próximos combates de Sangchili

Valencia, 8. — Sabemos que el campeón del Mundo, Sangchili, comenzará a entrenarse el próximo lunes, pues piensa celebrar varios encuentros. Seguramente, con motivo de la feria de Julio, se enfrentará con Gironés en un match cumbre, y es posible que combata con el campeón inglés de su peso, Jonny King, en Manchester.

Galgos en el Stadium

Sensacional revancha entre «MERRY SCALES» y «DOUBLE DECLARE».

Tercer «match» entre galgos españoles e ingleses.

Ocho carreras de selección.

Esta tarde, a las tres cuarenta y cinco

BASE-BALL

Próximo partido

Hoy domingo, a las diez de la mañana, se celebrará un partido entre los equipos Piratas y Club Deportivo Cuba, que se efectuará en el Stadium de Vallecas.

Asistirá al partido toda la colonia cubana y lanzará la primera pelota la bella y distinguida señorita cubana Chony de Gregorio, que se nombrará en el partido madrina del equipo Cuba. También asistirá el cónsul de Cuba, señor Pizzi de Porras.

Se disputarán una copa donada por el ex capitán de la Policía de La Habana doctor Ramón de la Campa, que al mismo tiempo actuará de árbitro.

En el Cuba debutarán cuatro jugadores cubanos de la Universidad de La Habana: Saavedra, Arrechavala, Ramírez, Pozuelo II y el notable jugador azteca y canciller de la Embajada de Méjico, señor Allsopp Vila.

El capitán Pozuelo, en su afán de anotarse la victoria, saldrá al campo con lo mejorcito que tiene.

Equipos:

Cuba.—Pozuelo (C.), Lapresa o Roberto (P.), Oropesa, Saavedra, Allsopp Vila, Plaza, Almódovar, Ramírez o Arrechavala, Pozuelo II o González.

Piratas.—Rey (G.), López (P.), Arias, Raul, Alfonso, Encinas, Pepe, Carlos, Guillermo.

Suplentes: Cuba.—Hermanos Alvarez y Bergia.

Piratas.—López y Morales.

PELOTA VASCA

Un festival en Jai-Alai

Para hoy domingo, a las diez de la mañana, ha organizado la Sociedad Cultural Deportiva un festival, constando el programa de cuatro partidos a pala y a mano entre aficionados, y a remonte entre profesionales.

Participarán Olaso y Mendizábal, la pareja que seleccionada por Castilla ha tomado parte en los recientes campeonatos de España.

El orden de los partidos será el siguiente:

A pala, Larracochea y Olaso contra Mendizábal y Chacón.

A mano, Narvaiza y Travesí contra López y González.

A remonte, a 30 tantos, entre profesionales del cuadro del frontón.

Y a mano, Letamendía y Maloney contra Aguirre y Zabala.

Las invitaciones pueden recogerse en el domicilio de la Cultural Deportiva (Visitación, 8) o en las taquillas del frontón Jai-Alai mañana domingo.

HAND-BALL

Partido para hoy

Hoy domingo, a las diez y media de la mañana, en el campo de El Parral, se celebrará un partido de campeonato femenino, organizado por la Federación Castellana de este deporte, entre los equipos Gimnástica Española y Legionarias de la Salud.

El encuentro promete ser interesantísimo, dada la igualdad y excelente forma de ambos conjuntos.

TENIS

La primera eliminatoria Francia-Australia

París, 8.—Se han jugado los primeros partidos de esta primera eliminatoria para la copa Davis. Los resultados fueron estos:

Crawford (Australia) venció a Merlin (Francia) por 6-4, 4-6, 6-3 y 6-4.

Boussus (Francia) venció a Mac Grath (Australia) por 6-4, 2-6, 8-6 y 6-1.

En la segunda vuelta Crawford volvió a vencer a Merlin por 6-4, 4-6, 6-3 y 6-3.

DIARIO DEL AFICIONADO

Programa para hoy

Excursiones.—A La Pedriza (Peñalara, Gimnástica y Peña Pekín), a Villa del Prado (U. V. E.).

—A las ocho de la mañana, en el paseo de la Castellana, carrera ciclista de la A. D. Realidad.

—A la misma hora, concurso de subida a las cuesta de Zulema, del C. C. Chamartín.

—A las nueve, en la Ciudad Universitaria, campeonatos castellanos de atletismo.

—A la misma hora, en la Ferroviaria, campeonatos sociales atléticos.

—A las diez y media, en El Parral, partido Gimnástica-L. Salud, del campeonato femenino de hand-ball.

—A las once y media, en El Parral, partido de rugby.

—A la una de la tarde, en el Alpino (Navacerrada), reparto de premios y banquete a los ganadores.

—A las cuatro, en Jai-Alai, partidos de pelota.

—A la misma hora, en la Ferroviaria, campeonatos castellanos de boxeo.

—A las cinco y quince, en El Cafeto, partido de fútbol de promoción Imperio-Patria.

CONTRARIEDADES AMOROSAS

Un ex campeón de natación se arroja desde un tercer piso

Valencia, 8.—De madrugada, desde uno de los balcones del hotel Regina se arrojó un joven, que quedó en el suelo sin sentido.

Algunos clientes de un café, entre ellos el hijo del ex presidente del Consejo D. Ricardo Samper, le llevaron en un automóvil al hospital, donde fué curado de heridas graves.

El suicida fué identificado. Se trata del ex campeón de natación José Pinillos Antolí, de treinta y dos años, casado, quien hace poco tiempo se trasladó de Madrid a Valencia para entrenar al equipo de natación de las Arenas, con vistas a los próximos campeonatos internacionales que se van a celebrar este año en Valencia.

En la habitación que ocupaba Pinillos en el hotel Regina fué encontrada por el juez de guardia una carta dirigida a él, en la que explicaba los móviles, por contrariedades amorosas, que le impulsaban a suicidarse.

EL LANDRU RUSO

Había asesinado a veinte mujeres

Moscú, 8.—El ingeniero Stefanowich, uno de los mayores criminales conocidos en la historia de la criminología internacional, fué ejecutado hoy en el patio de la prisión de Charcow. Este criminal asesinó en un espacio menor de dos meses a 20 mujeres por lo menos, lo que le valió el nombre de Landrú ruso.

Necrológica

Don Jesús Arias Díaz

A los cuarenta y dos años, y a consecuencia de penosa enfermedad, ha fallecido en Madrid don Jesús Arias Díaz, persona honrada y bondadosa, que se hacía querer y respetar por cuantas personas le trataban.

El sepelio, que se verificó ayer mañana, constituyó una verdadera manifestación de duelo, reflejo de las simpatías que el fallecido supo crearse.

A toda su familia, y muy especialmente a su hermano D. Manuel, acaudalado y prestigioso industrial, particular amigo nuestro, les acompañamos sinceramente en su dolor.

ROBO ESCANDALOSO

Por segunda vez en poco tiempo ha sido robado el domicilio del escritor Gonzalo Valero Martín.

Los ladrones, aprovechando veinte minutos escasos que quedó la casa sola, violentaron la puerta de entrada con una palanqueta y fracturaron varios muebles, llevándose varios objetos y documentos de interés para el Sr. Valero Martín, que en estos momentos sostiene varios pleitos de interés personal.

Es triste que en la capital de España y en plena calle de Atocha, en unos momentos, a las ocho de la noche, se puedan cometer estos robos.

Confiamos en que la pericia y diligencia de la Policía dará con los audaces ladrones muy en breve.

QUINCE MIL SUPERVIVIENTES

LA CATASTROFE DE QUETTA

Calcuta, 8.—Según comunicados oficiales, hasta ahora han sido evacuados 15.000 indígenas de la región siniestrada de Quetta.

El Gobierno ha fletado un barco para llevar cerca de 800 habitantes ingleses de Quetta a Inglaterra.

Los trabajos de descombro han quedado interrumpidos provisionalmente ante el temor de que se produzcan epidemias a causa de la putrefacción de los cadáveres.

Doce casas, que se construyeron en 1913 con métodos previsores de terremotos, han quedado intactas. Este hecho demuestra que pueden construirse casas que resistan a las más fuertes sacudidas sísmicas.

Hoy se celebran las elecciones griegas

Atenas, 8.—La campaña electoral, que ha sido relativamente tranquila, pues no se ha originado ningún incidente serio, ha quedado terminada.

Mañana se celebrarán las elecciones para la Asamblea nacional encargada de revisar la Constitución

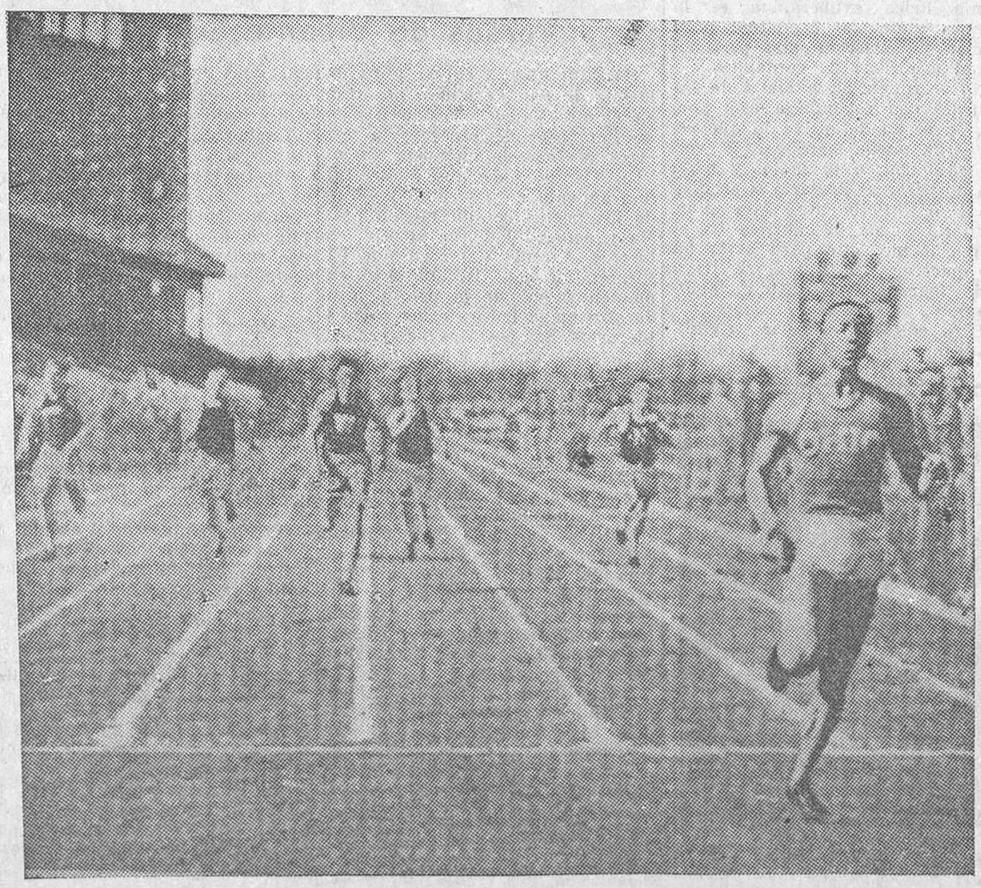

Jesse Ownes, el superatleta americano, fotografiado al terminar la carrera que le valió el título de campeón del Mundo

Ministerio de Educación, Cultura y Deporte 2012

Hacia el descuaje de los Jurados mixtos

Ciertamente creíamos al Sr. Salmón poco enterado respecto a lo peculiar del destino que le tocó en la lotería política. Pero, de veras, nunca le supusimos tan desconocedor de los asuntos de Trabajo como él ha puesto empeño en acreditar. Porque la cosa que ha discurrido —«passez le mot»—en orden a Jurados mixtos pasa de los límites de lo absurdo.

Nadie ignora, en el mundo exterior al político murciano, que los Jurados mixtos son órganos conciliadores y de arbitraje. Pero el señor ministro, que no se ha dado cuenta de ello, ha creído no sabemos qué, y sin pararse en chiquitas, ha supuesto lo mejor disponer que magistrados, jueces y abogados del Estado presidan esos organismos. ¿No comprende el Sr. Salmón que si los Jurados mixtos fueran lo que él supone podría suprimírselos y dejar los asuntos en que intervienen para los Juzgados de primera instancia?

No. Ahí no pintan nada jueces, magistrados y abogados del Estado como tales. ¿Qué tienen que ver ellos, ni por qué han de intervenir en lo que escapa a sus funciones naturales y a su competencia propia?

Se nos dirá que con eso habrá de desplazarse de su cometido propio un número grandísimo de jueces, magistrados y abogados del Estado. Sí. Grandísimo. Y con ello habrá oposiciones, grandes oposiciones para cubrir los huecos que dejen quienes salgan de la Judicatura, la Magistratura y la Abogacía del Estado para presidir unos Jurados mixtos, donde toda su competencia profesional será inútil, porque el cometido propio de los presidentes les veda imponerlo o aplicarlo siquiera. Pero, ¿qué gana la justicia social con que puedan hacerse tales oposiciones?

Entérese el Sr. Salmón, y verá cómo no ha dado ni por asomos en el clavo. Y es evidente que para ser reformador y legislador ha de procederse con cabal conocimiento de la materia en que se actúa.

Pregunte, pregunte el Sr. Salmón cuáles son las funciones de los presidentes de Jurados mixtos, y verá pronto, muy pronto, que su obra es más rara de lo que se podría suponer en estos famosos tiempos de incompetencia e intrepidez.

Y conste que no atribuimos a incompetencia, ni mucho menos, lo de expulsar de los Jurados mixtos todas las injusticias cuyo importe sea inferior a 250 pesetas. No. En eso sí le informaron bien los enemigos de la legislación y la justicia social. Porque 250 pesetas es la cantidad a que, con mayor frecuencia, suben los litigios habituales entre patronos y obreros por despidos, etc. Al consentirse la comisión de injusticias inferiores a 250 pesetas—y aun el que se acumulen varias injusticias de ese tipo y sumen cantidad mucho mayor—, el ministro de la Ceda lanza un golpe mortal efectivo a los Jurados mixtos. ¿Y no es eso lo que en el fondo busca la reforma?

Esta es del tipo de la que se prepara contra la Reforma agraria. O de la que apercibe el señor ministro de Justicia, buscando poder trasladar a los magistrados que tenga por conveniente. O de la que cambia substancialmente las normas del Código de Justicia militar respecto a procedimientos gubernativos.

Pero del designio de este ministro de Trabajo hay mucho que hablar todavía. Y hablaremos. Porque su peregrino plan de reformas tiene dentro muchas cosas, muchas, y ninguna buena.

De hacerse lo que él propone, más valdrá que a las claras se supriman los Jurados mixtos, odio evidente de cuantos creen que la República vino sólo para perpetuar todas las injusticias del sistema borbónico. La supresión tendría, cuando menos, el triste valor del atrevimiento.

VIAJE EN AVION

El señor Lerroux, en Sevilla

Dice, tranquilamente, que la política se desarrolla en calma

Conversación con los periodistas. La situación política.--Anuncia su visita a todos los aeródromos

Sevilla, 8.—A las once y media de la mañana llegó al aeródromo de Tablada un avión procedente de Madrid, en el que habían hecho el viaje el presidente del Consejo y el subsecretario de la Presidencia. Tardaron hora y media desde Madrid.

Recibieron al Sr. Lerroux las autoridades, y le rindió honores una compañía de Aviación.

Desde el aeródromo, el jefe del Gobierno se trasladó a la residencia del subsecretario de la Presidencia, Sr. Moreno Calvo.

El Sr. Lerroux recibió a los periodistas y les dijo que el viaje aéreo le había producido una gratísima impresión.

Los periodistas le preguntaron sobre la marcha general de la política, contestando el jefe del Gobierno:

—La política, como ustedes saben, se desarrolla en calma, y cuando de vez en vez surgen baches, se modifica el cambio para salvarlos, como se ha hecho ahora con la disposición adoptada anoche de suspender los actos de propaganda anunciados, tanto de izquierda como de derecha, para que nadie pueda acusarnos de parcialidad.

—¿Habrá en breve nombramientos de altos cargos?

—En realidad no hay vacante más que la Dirección general de Seguridad, que ya se proveerá.

—¿Y la combinación de gobernadores?

—¿Para qué? Cumpliendo su cometido a satisfacción, no hay por qué variarlos. Lo importante es que lo hagan bien, ya sean de la Ceda o de la jota.

Se le preguntó después si insistía en su deseo, expuesto durante su visita a la feria de Sevilla, de efectuar un vuelo a Ifni para conocer aquel territorio, y respondió que tenía el propósito de hacer un recorrido por todos los aeródromos españoles y el de llevar a cabo sus proyectos de una expedición aérea a Tetuán, Ifni y Canarias.

—Esta mi proyectada visita a Ifni —agregó—no responde a fines objetivos de satisfacer una curiosidad, sino al reconocimiento de la significación que para nosotros tiene aquella zona y el porvenir que ofrece a los rumbos de nuestra Aviación.

LA PAZ EUROPEA

Rusia y Checoslovaquia iniciaron ayer las conversaciones

Eduardo Benes conferencia con Litvinoff

Moscú, 8.—El ministro de Relaciones exteriores de Checoslovaquia, Eduardo Benes, ha llegado a Moscú esta mañana para celebrar una serie de conversaciones con las autoridades soviéticas.

Eduardo Benes ha visitado esta tarde a Litvinoff.

La entrevista entre los señores Litvinoff, Benes y demás personas de ambas representaciones ha durado aproximadamente dos horas.

Según informes de origen particular, en el curso de la entrevista ambos señores abordaron la cuestión relativa a la concertación del acuerdo cultural que ha de realizarse entre los dos países.

Según parece, este acuerdo preveerá la organización recíproca de Exposiciones artísticas y traducción de obras literarias, y al mismo tiempo determinará el procedimiento a seguir para la protección de los derechos de autor.

Un almuerzo y dos brindis

Moscú, 8.—En el almuerzo ofrecido al Sr. Benes, el comisario de Negocios extranjeros, Litvinoff, se felicitó, a los brindis, de los recientes acuerdos con Checoslovaquia, que confirman y refuerzan la amistad y los puntos de vista comunes en materia de pacificación.

El desarrollo de las relaciones económicas y culturales entre ambos países se inspirará en el mismo espíritu.

En su contestación, el Sr. Benes expresó su convicción de que su visita señala el principio de una colaboración cada vez más íntima entre los dos países.

Terminó diciendo: «Nuestra política común se presenta como una política de paz.»

La Prensa inglesa y las negociaciones navales anglogalemanas

Londres, 8.—Comentando las negociaciones navales germanobritánicas, «The Times» anuncia que no han sido todavía discutidos muy a fondo los detalles técnicos; pero que en la inevitable medida de fuerzas relativas se ha opuesto siempre tonelaje nuevo a tonelaje nuevo y tonelaje viejo a tonelaje viejo.

«Las conversaciones—dice «The Times»—se celebran en una atmósfera de gran sinceridad y se tiene por ambas partes el deseo evidente de llegar a un acuerdo amistoso.»

El «Daily Herald» declara que el aplazamiento no constituye en ningún caso el inicio de un punto muerto. Por ambas partes se muestra satisfacción por la marcha de las negociaciones.

El nuevo cañón antiaéreo inventado en Inglaterra

Londres, 8.—El misterio que rodeaba hasta ahora el nuevo cañón contra aviones de la Marina inglesa acaba de ser disipado, en parte, por las autoridades británicas.

El redactor de cuestiones marítimas del «Daily Telegraph» dice a este propósito que, en opinión de la mayoría de los oficiales de la Marina, el nuevo «cañón milagroso» constituye la defensa más eficaz encontrada hasta ahora contra los ataques aéreos a poca altura.

Se trata de una ametralladora de grueso calibre, que puede disparar por minuto unos cien proyectiles de gran fuerza explosiva. Su campo de tiro es muy superior al de un avión de bombardeo cuando éste quiere ejecutar, con posibilidades de éxito, un ataque contra un navío de guerra. La cortina ininterrumpida de proyectiles constituye una barrera, a través de la cual no puede pasar ningún avión.

La espoleta de los proyectiles es tan sensible que el simple encuentro con un alambre provoca la explosión.

Grandes pedidos de material aeronáutico

Londres, 8.—El redactor del «Daily Telegraph» encargado de las cuestiones aéreas dice que la industria aeronáutica inglesa despliega en la actualidad, con motivo de la ejecución del programa de armamentos aéreos, una actividad extraordinaria.

En el curso del año financiero corriente se han hecho pedidos por un total de unos 1.500 aviones militares, entre los que figuran, en primer lugar, aviones de combate, monoplanos de caza de empleo múltiple, aviones de bombardeo diurno y nocturno, etc.

Este número será indudablemente rebasado con mucho el año próximo. Lord Weir, designado especialmente para servir de intermediario entre el ministerio del Aire y la industria aeronáutica, negocia en la actualidad para aumentar y ampliar la capacidad de producción de la industria.

También han sido adoptadas medidas destinadas a descentralizar las fábricas de aviones, la mayoría de las cuales se hallan actualmente en Derby, Bristol y Coventry.

Estas fábricas han recibido también muchos pedidos de las Universidades y escuelas en que se forman pilotos de reserva.

La contestación de Francia al memorandum de Hitler

París, 8.—El Quai D'Orsay ha completado esta noche el texto final de la contestación de Francia al memorándum de Hitler, en el que se pedían aclaraciones sobre el Pacto francoruso y en el que se señalaba que esta en contradicción con el Pacto de Locarno y el Convenio de la Sociedad de Naciones.

La contestación de Francia a Hitler señala que la redacción hecha con todo cuidado del Pacto por Laval fué hecha precisamente para destacar que Francia no considera que el Pacto francosoviético choque con ningún compromiso anterior adquirido bajo el Tratado de Locarno o por el Convenio de la Sociedad de Naciones. Todo lo contrario, Francia mantiene que el Pacto francosoviético sólo puede afectar a Alemania únicamente en el caso de que Alemania se coloque en una posición en que tenga que ser condenada, tanto por el Tratado de Locarno como por el Convenio de la Sociedad de Naciones.

La nota de Francia es cortés y esencialmente jurídica, y no se cree que despertará ningunas repercusiones. Está redactada por los técnicos del Quai D'Orsay de tal manera, que con ella se da una contestación jurídica a Hitler en su petición solicitando explicaciones, y en toda la nota se insiste en que el Pacto francosoviético no es incompatible con ningún compromiso adquirido por Francia en Tratados anteriores.

EL DIA 23 APARECERA

"Una Semana en Madrid"

LA POLITICA

La situación de los ciegos.--La coordinación sanitaria

El ministro de Trabajo manifestó ayer a los periodistas que había recibido a una Comisión de ciegos para entregarle las bases que a juicio de ellos podrían resolver la situación angustiosa que se les crea si se lleva a cabo el deseo de las autoridades de extinguir la mendicidad.

Manifestó el Sr. Salmón que había remitido las bases a la Dirección General de Beneficencia para que estudie el asunto y proponga la solución que estime más conveniente.

Respecto a la ley de Coordinación sanitaria, dijo que dicha ley fué aprobada en las Cortes con «quorum», y ante algunas protestas de los Ayuntamientos, el señor Anguera de Sojo suspendió la ley por cuatro meses, que han vencido ahora, y el ministro tiene que poner en vigor la ley el primero del próximo Julio con los reglamentos que han sido redactados al efecto.

Se aplicará con carácter provisional, y si se viera que tropezaba con grandes dificultades, el ministro prepara una ley para presentarla a las Cortes en el mes de Octubre, con objeto de resolver el problema definitivamente.

Terminó afirmando que los reglamentos no tenían otro objeto que suavizar algunos extremos de la ley.

Cargamento clandestino de carbón vegetal

Por conducto del diputado por Toledo Sr. Finat, el ministerio de Industria y Comercio tuvo noticia de la existencia en el puerto de Barcelona de un velero con cargamento clandestino de carbón vegetal, e inmediatamente, por el ministro, se han dado las órdenes oportunas para evitar su desembarco.

Los porteros de los ministerios civiles y el ministro de Hacienda

Las representaciones oficiales de las Asociaciones de porteros de los ministerios civiles, acompañados del presidnete de la Unión Nacional de Funcionarios, han visitado al ministro de Hacienda, habiendo salido bien impresionados de las esperanzas y seguridades dadas por el Sr. Chapaprieta en relación con sus legítimas aspiraciones.

Audiencias del presidente de la República

El presidente de la República recibió ayer en audiencia a D. Enrique Díaz Cavedo, señorita Elvira García Hernández, al ex jefe superior de Policía D. Mariano Muñoz Castellano, a D. Antonio Mora y a D. Teodomiro Aguilar.

El Sr. Lerroux marchó en avión a Sevilla

Ayer, a las diez y media de la mañana, marchó a Sevilla en avión el jefe del Gobierno.

Regresará en automóvil mañana.

De madrugada en Gobernación

Las manifestaciones del Sr. Portela

El subsecretario de Gobernación, refiriéndose a las manifestaciones que el Sr. Portela Valladares había hecho a los periodistas a primera hora de la tarde, dijo lo siguiente:

—Una parte de la Prensa de la noche no recogió debidamente unas manifestaciones del ministro, barajando temas distintos y confundiendo los conceptos que a cada uno de ellos se refería. En cuanto a rumores de posibles alteraciones de orden público, fueron desmentidas rotundamente por el ministro, tomándolos más bien como relleno de los obligados ocios estivales, y afirmó, en cuanto a este particular, que «siempre el cántaro se rompería contra la piedra».

A preguntas de los reporteros respecto al paso de algunos servicios de orden público a otro departamento, afirmó:

Primero, que nadie había pronunciado una palabra en tal sentido, y segundo, que si él respondía del orden público, todos los servicios afectos tienen que estar bajo su dirección, y que así ocurriría, al menos mientras fuese el titular de esta cartera.

Detención de un atracador

Después el Sr. Echeguren facilitó el siguiente telegrama oficial, recibido en las primeras horas de la noche en Gobernación:

«En el pueblo de Aspe, Alicante, hoy se practicó una detención relacionada con un atraco recientemente cometido en la sucursal del Banco Español de Crédito, en aquel pueblo.

Después del hecho, la Guardia civil y la Policía, que había sido puesta en movimiento activamente, lograron la detención de dos individuos, habiendo sido reconocido uno de ellos como jefe de la banda por tres testigos presenciales. Uno de éstos, empleado del Banco, ha reconocido a otro de los detenidos que vivían en compañía del reconocido como jefe en dicho suceso, y al que se le encontraron en su poder 500 pesetas en piezas de duro. Existe, por lo tanto, motivo fundado para creer que este último detenido participó en el atraco.»

"Gran Madrid"

Dirigido por el conocido periodista D. Mariano de Alarcón se ha publicado el primer número de la revista quincenal «Gran Madrid», periódico independiente, cuya finalidad es propulsar el proyecto de la Exposición Internacional de Madrid para 1941.

Publica notables y sobre todo interesantes trabajos dedicados, naturalmente, a defender las necesidades de Madrid como gran capital y a exponer ideas y orientaciones basadas todas en un gran afecto a la capital de España.

Deseamos a la nueva publicación larga vida y seguro éxito en su simpática labor madrileñista.

Niño herido por atropello

Ayer por la tarde, en la calle de San Hermenegildo, ocurrió un sensible accidente, del que fué víctima una criatura de corta edad. Pasaba por allí la camioneta 1.048, de la matrícula de Cuenca, que conducía Felipe Hernández de Pablo, cuando fué a cruzarse frente al vehículo el niño de cinco años Francisco Muñoz Asín, con tan mala fortuna que fué arrollado por la camioneta.

Recogido por varios transeúntes fué llevado a la Casa de socorro, donde se le apreciaron lesiones graves. El conductor fué detenido.

Camarero agredido

El camarero Dionisio Rodríguez fué asistido de lesiones de pronóstico reservado que le produjeron unos individuos que entraron en el bar del paseo de Extremadura, donde trabaja. Los referidos individuos, después de negarse a pagar, le agredieron a pedradas.

Uno de los agresores, José Jiménez, fué detenido.

JUSTO HOMENAJE

Banquete de despedida al pintor Julio Moisés

Por segunda vez marcha a la Argentina el genial pintor Julio Moisés, y a guisa de despedida, y para significarle cuanto se le quiere y admira, fué agasajado ayer con un banquete en el Círculo de Bellas Artes.

El insigne artista, que va a celebrar varias Exposiciones en Buenos Aires y otras capitales de la República del Plata, vió ayer junto a sí más de doscientas personalidades de las letras, las artes y el periodismo, siendo numerosísimas y de gran valía las adhesiones leídas al final del banquete.

Ofreció éste, con elocuentes palabras de encomio para el homenajeado, el académico y crítico D. José Francés, y luego hablaron con entusiastas elogios el pintor Sr. Lloréns, en nombre del Círculo de Bellas Artes; el Sr. Orduña, en el de los discípulos; el señor Aguiar, por los artistas, y D. Antonio Dubois, como director general de Bellas Artes, expresando la admiración personal y artística que siente por el ilustre pintor, que va a la Argentina como embajador del arte español, y declarando el interés profundo que le inspiran los problemas que entrañan el cargo que ejerce y su propósito de impulsar las bellas artes españolas, tan desatendidas hasta ahora en nuestra patria.

Julio Moisés agradeció el homenaje leyendo unas cuartillas llenas de emoción y de modestia.

Los oradores y el homenajeado fueron muy aplaudidos por los comensales, que al felicitar a Julio Moisés hacían votos porque su segundo viaje a América sea tan triunfal como el primero.

UN CABALLERO DE «INDUSTRIA», DETENIDO

Había estafado más de un millón de pesetas

Funcionarios de la Policía de Madrid y Barcelona procedieron ayer a la detención de José Codina Boix, de treinta y ocho años de edad, casado, natural de Callús (Barcelona), y con domicilio accidental en Madrid, calle del Carmen, número 20, principal, donde tenía establecido su despacho. El detenido se hallaba reclamado por el Juzgado de instrucción número 7, de Barcelona, como autor de un gran número de estafas cometidas en dicha ciudad y en las de Bilbao, Madrid, Zaragoza y otras provincias, estafas cuya cuantía pasa de un millón de pesetas.

José Codina Boix usó de varios nombres en sus relaciones comerciales para llevar a cabo el delito. Había logrado burlar la acción de la justicia, que desde hace tiempo le seguía los pasos de cerca, propalando incesantemente que se encontraba en el Extranjero.

Al ser detenido llevaba en su poder varias cédulas personales expedidas a distintos nombres; facturas de diversos géneros por cantidades importantísimas, notas de relaciones con casas comerciales de toda España y otras de pedidos de géneros para la continuación de sus actividades en la «industria» que venía explotando.

El detenido ingresó en los calabozos de la Dirección General de Seguridad, de donde será trasladado a Barcelona en el día de mañana.

EL TEATRO

Comedia.—Estreno del vodevil, en tres actos y ocho cuadros, arreglado a la escena española por Antonio Paso, titulado "¡Angelita, que te escurres!"

Una escena de la obra «Angelita, que te escurres», estrenada anoche en la Comedia

(Fot. Alfonso.)

Un viejo vodevil francés, no carente de cierta finura espiritual —teatro francés, al cabo—, pero de lo más viejo y desvaído que darse puede. Así y todo, si se nos hubiera ofrecido una traducción directa del texto original, seguramente otro sería el resultado. Pero el Sr. Paso ha puesto en él sus manos, y al tratar de españolizar el tema, lo despega de nuestro ambiente y le hace perder, sin duda, aquella fina picardía y atrevimiento que constituye la característica imprescindible del género.

La trama es sugestiva, ¡pero tan viejo el procedimiento!... No valía la pena esta incursión al teatro extranjero para volver con tan pobre y desmedrado equipaje.

El teatro de la Comedia no debe ser, por otra parte, escaparate de las obras viejas, que duermen el sueño de los justos en los más lamentables desvanes literarios. Pero donde hay patrón no manda marinero, y más sabe D. Tirso en su casa que el Ayuntamiento de lo de Lope. El público aplaudió tibiamente.

Los decorados, de Burman, magníficos.

María Luisa Rodríguez, muy bien. ¡Qué lástima de estudio tan acabado de una asignatura tan malal Guadalupe Muñoz Sampedro, la excelentísima actriz de siempre. «Las chicas del conjunto», muy guapas.

De los actores se destacaron M. Azaña—en el mejor papel—, A. Diéguez, sosteniendo bien «su tipo», y M. Dicenta, en el galán. El Sr. Lloréns, discretísimo en el suyo, y A. Molero salió airoso de un papel estúpido, que sólo con naturalidad podía defenderse.

J. O.

VICTORIA. — PRESENTACION DE IRENE LOPEZ HEREDIA

Con «La Papirusa» de Navarro y Torrado, se presentó la bellísima actriz Irene López Heredia al público del Victoria.

El público acogió con viva simpatía a la compañía y hubo aplausos para todos.

LATINA

Con «La niña calamar», de Lucio y Capella, inicia la genial Loreto Prado una nueva temporada en el teatro de la Latina. La insigne comedianta fué calurosamente aplaudida por el público de la popular barriada.

EN LA CARCEL MODELO

Visitas al señor Companys y sus ex consejeros

Ayer visitaron al ex presidente de la Generalidad Sr. Companys y sus ex consejeros las siguientes personas:

Doña Consuelo de Aguiar, don Gabriel Domingo Duaso, D. Gabriel Avilés y señora, D. Salvador Durán, D. Rafael Padilla, señora de Bagaría, doctor Estellés, don José de Peypoch, D. Pablo Giralt, señora viuda de Carretero, una representación del Comité Nacional de Juventudes de izquierda federales, D. Pablo García y señora, D. Ramón Tajes, D. Cirilo Rodríguez Oriols, D. Pablo García Sandoval, D. Luis Galarza, D. José María Poblet, D. Luis Carretero, D. Angel Delgado, doctor Bertrán y señora, una representación galleguista, Sr. Plaja, Sr. García Lorente, en representación de un grupo de obreros de Cartagena; señor Miralles y señora, D. Francisco Madrid, D. José María España, D. Enrique Ramos, Sr. Soler Oriol, Sr. Real y señora, una Comisión de San Andrés, D. Carlos Esplá, D. Joaquín Vilá, D. José Climent, Sr. Godás, D. Salvador Quemades, D. Rafael Padilla, D. Ricardo G. Cabezudo, Sr. Moles, doña Aurora Rodríguez de Portela, D. José Escuder, D. Pascual Gállez, señor Gainza, señorita Consuelo Betés Bruzos, D. Alardo Prats, D. Ignacio Alvareda, doña Teresa Anet, D. Francisco Carreras, D. Bienvenido Loaiza, D. Santiago Escobar, D. Antonio Rosell y señora, don Leoncio Montero Reten, doña Jacinta Fernández de Mota, don Eduardo Planas Cordell, D. José Estela y señora, señora viuda de Carrascosa, D. Julio Salvada Mendizábal, D. Antonio Rosell y señora, Mr. Thiniers, Sr. Valten y señora, D. Francisco Gómez Hidalgo y otros.

Un telegrama de Acción Nacionalista Vasca

Bilbao, 8.—Acción Nacionalista Vasca ha enviado al ex presidente de la Generalidad D. Luis Companys el siguiente telegrama:

«Luis Companys. Cárcel Modelo.—Unidos en el dolor y en la alegría al gran pueblo catalán, expresamos en estos momentos sentimientos solidaridad y afecto de Acción Nacionalista Vasca dignos representantes Generalidad Cataluña. ¡Visca Catalunya! ¡Gora Euskadi! ¡Viva la República!—*Comité nacional.*»

CAIDA MORTAL

Teruel, 8.—En el pueblo de La Cuba, el vecino Joaquín Zurita Ferrer se cayó de la caballería que montaba y resultó muerto a consecuencia de las heridas sufridas.

Leed la segunda edición de

"CATALUÑA-COMPANYS"

LIBRO DE F. Gómez Hidalgo

CON PRÓLOGO DE Azorín

240 páginas
9 fotograbados
5 pesetas.

PEDIDOS A LA LIBRERIA DE E. PRIETO
PRECIADOS 48.-MADRID.
SERVIRÁ A REEMBOLSO.

Ministerio de Educación, Cultura y Deporte 2012

Coñac Caballero

Correo de espectáculos

CHUECA.—(COMPAÑIA TEATRO LARA.)— Todos los días, «Madre Algeria», exitazo, 560 y 561 representaciones. (Butaca, 1,50.)

LATINA.—LORETO Y CHICOTE en «La niña calamar». Inmenso éxito cómico.

«MADRE ALEGRIA». — Por la compañía de Lara en el teatro Chueca, 560 y 561 representaciones. (Butaca, 1,50.)

PLAZA DE TOROS DE MADRID. —Hoy domingo se celebrará una gran corrida de toros, lidiándose seis nermosos toros de D. Esteban González, de Sevilla, por los valientes matadores Corrochano, El Estudiante y Curro Caro. La corrida empezará a las cinco.

PLAZA DE TOROS DE TETUAN —Hoy domingo, 4,45, ocho novillos de Bernaldo de Quirós (antes duque Tovar) para Rodolfo Velázquez, José Parejo, Paco Hidalgo y El Señorito. Precios popularísimos.

La Asociación de Contratistas de Obras Públicas

Esta Asociación celebrará junta general ordinaria los días 21 y 22 del corriente mes de Junio, en el domicilio del Círculo de la Unión Mercantil, avenida del Conde de Peñalver, 3, a las cuatro y media de la tarde, en primera convocatoria, y a las cinco, en segunda.

T. S. H.

PROGRAMAS

Para hoy

Unión Radio (E. A. J. 7, 274 metros).—A las once, transmisión del concierto que interpretará en el Retiro la Banda Municipal de Madrid, dirigida por el maestro Martín Domingo. A la una, campanadas de Gobernación; señales horarias; «El cocktail del día», por Perico Chicote; música variada; a la una y media, sexteto de Unión Radio: «Sinfonía núm. 1», Haydn; a las dos, música variada; a las dos y media, sexteto de la estación: «Curro Vargas», Chapí; «Momblin Mouse», Thurban; «Rosaura», Díez Cepeda; «Danza del maleficio», Vicente Romero; «La revoltosa», Chapí; «Legionarios y regulares», Saco del Valle; a las tres, música variada; a las tres y media, sexteto de la estación: «Un fado», Rey Colaço; El salto del pasiego», Caballero; «El maño», T. Barrera; a las cuatro, fin de la emisión. A las cinco, campanadas de Gobernación; música variada; a las cinco y media, Guía del viajero; continuación de la música variada; a las seis, Reseña semanal de arte, por Silvio Lago; recital de piano; fragmentos de zarzuelas; a las siete, música de baile; transmisión de las orquestas que actúan en el hotel Ritz. A las nueve, concierto por el sexteto de la estación; a las diez, campanadas de Gobernación; intervención de Ramón Gómez de la Serna; cante flamenco por Manolito Heras y Niña Martín, acompañados a la guitarra por Manolo Martell; recital de canciones por Julia Blanco; a las once y media, música de baile transmitida desde Pelikan; a las doce, campanadas de Gobernación; cierre de la estación.

Para mañana

Unión Radio (E. A. J. 7, 274 metros).—A la una, campanadas de Gobernación; señales horarias; programas del día: «El cock-tail del día», por Perico Chicote; música variada; a la una y media, sexteto de Unión Radio: «Carnaval parisién», Popy; «La Mari-Juana», Valverde (hijo); «El príncipe sin par», C. Vela y E. Ubeda; «Noche loca», Alonso; «Embeleso», Fernández Pacheco; «El último romántico», Soutullo y Vert; «Jota gallega», Abad Alday; a las dos, cambios de moneda extranjera; música variada; a las dos y media, sexteto de la estación: «Los esclavos felices», J. C. de Arriaga; «Mosaico», Meyerbeer; a las tres, música variada; a las tres y media, sexteto de la estación: «Suite en estilo antiguo», Grieg; a las cuatro, fin de la emisión. A las cinco, campanadas de Gobernación; música ligera; a las cinco y media, Guía del viajero; continuación de la música ligera; a las seis, Reportajes de arte y cultura, por José Francés: «La Escuela de Artes Gráficas», con intervención de su director y profesores; fragmentos de óperas; a las siete, diario hablado; cotizaciones de Bolsa; concierto por el sexteto de la estación; a las ocho y cuarto, diario hablado; «La canción y el alma popular», por Eduardo López Chavarri, con ilustraciones cantadas por Carmen Andújar. A las nueve y media, conversaciones con el micrófono por Faustino Bretaño; a las diez, campanadas de Gobernación; información taurina; selección del acto primero de la ópera de Donizetti «Lucía de Lammermoor» (en discos con enlace automático, sistema exclusivo de Unión Radio); información deportiva y cinematográfica; a las once y cuarto, música de baile transmitida desde Lido; a las once cuarenta y cinco, diario hablado; a las doce, campanadas de Gobernación; cierre de la estación.

INFALIBLE
CALLICIDA OBRERO
UNA PESETA FRASCO
Pídase en farmacias

¿Sufre Usted De La Orina?

Entonces no vacile: Pida gratis el folleto "Un remedio que cura", de Boston. Contiene las características de la orina, síntomas de estas enfermedades y manera de conseguir una curación completa y definitiva con el uso de

JUGO DE PLANTAS BOSTON

Este folleto se entrega o remite gratis y franco de portes a quien lo solicite al LABORATORIO FARMACEUTICO DEL DR. VILA DOT. (Sección S.) Calle Consejo de Ciento, 303, Barcelona.

Contándose ya por millares los enfermos testimoniales que han obtenido su curación cuando se ha tratado de combatir catarros agudos y crónicos de la vejiga, arenillas, mal de piedra y orinas turbias, inflamaciones agudas y crónicas y estrecheces de la uretra, blenorragia aguda o crónica, gota militar, inflamación de la próstata, retención de la orina y necesidad frecuente anormal de orinar, dolor de riñones y bajo vientre, etc., no vacilamos en recomendar con el máximo interés el JUGO DE PLANTAS BOSTON.

Los resultados que se consiguen con su uso son éxitos tan lisonjeros, que no dudamos, ni por un solo momento, en calificarlo de remedio insustituible.

Raro es el caso que con un solo frasco no se note una extraordinaria mejoría que marque la línea progresiva que ha de conducirle en breve plazo a la curación completa.

De venta en todas las buenas farmacias de España y en Madrid: Gayoso, Arenal, 2; Borrell, Puerta del Sol.—En Barcelona: Segalá, depositario para España, Rambla Flores, 14; Central de Específicos, Pelayo, 56; Vilar, Vía Layetana, 50; Pelayo Rubió, Plaza Real, 13.—En Valencia: Farmacia Gamir; Farmacia Rubió, Plaza Mercado; Gorostegui, Plaza Mercado.—En Zaragoza: Rived y Choliz, Droguería.—En Bilbao: Barandiarán y C.ª, Droguería.—En Sevilla: Francisco Gil, Farmacia del Globo.—En Melilla: Farmacia Moderna.

Espectáculos para hoy

ESPAÑOL. — (Xirgu-Borrás.) — (Conmemoración popular de Lope de Vega.)—A las 4 (2,50 pesetas butaca), 6,30 (tres pesetas butaca) y 10,30 (2,50 pesetas butaca). El villano en su rincon.

COMEDIA.—6,30 y 10,30, Angelita, que te escurres.

VICTORIA.— (Teléfono 13.458.)—(Compañía Heredia-Asquerino.)—4,15 (cuatro pesetas butaca), 6,45 y 10,45 (cinco pesetas butaca), 191, 192 y 193 de La Papirusa.

CERVANTES.— (Empresa Vedrines. Compañía Aurora Redondo-Valeriano León.)—6,45 y 10,45, Manola-Manolo. (Tres pesetas butaca.)

MARIA ISABEL.— A las 6,45 y 10,45 (despedida de la compañía), Un adulterio decente. (Butaca, tarde y noche, 3, 2 y 1 pesetas.)

COMICO.— (Carmen Díaz.)—6,45 y 10,45, Morena clara (187 y 188 representaciones; clamoroso éxito).

ZARZUELA.—4,30, El rayo.— 7, La pluma verde (precios popularísimos).—10,45, Tú gitano y yo gitana. (Butaca, 1,50.)

BENAVENTE.— (Benito Cibrián.)—4,15, La Millona. (Butaca, 2,50; sillones, 1,50.)—6,45, La Millona. (Butaca, cuatro pesetas.)—10,45, La Millona. (Butaca, 2,50.)

CHUECA.—(Compañía del teatro Lara.)—A las 6,45 y 10,45, Madre Alegría.

LATINA. — (Compañía Loreto-Chicote.)—4,15, De cuarenta para arriba.—6,45 y 10,45, La niña calamar (inmenso éxito cómico).

PROGRESO.— (Compañía Lupe Rivas Cacho.)—(Temporada popular.)—4,15, ¡A divorciarse tocan!—6,45, La viudita se quiere casar.—10,45, En un burro tres baturros. Gran fin de fiesta en todas las secciones.

IDEAL.—(Compañía Sagi Vela.)—4,45, Jeromín, el príncipe azul (cuento lírico infantil). — 6,45 y 10,45, La del manojo de rosas (por María Vallojera y Luis Sagi Vela). (Butacas, tres y dos pesetas.)

COLISEVM.—6,45 y 10,45, el apoteósico espectáculo moderno ¡Hip! Hip! ¡Hurra! (El mayor suceso teatral de muchos años; ovaciones clamorosas.)

MARAVILLAS.— (Revistas Margarita Carbajal.)—4,30 (¡¡ultrapopular!!; butaca, una peseta), Las inviolables.—6,30 y 10,45 (tres pesetas butaca), Las mujeres del Zodíaco (éxito enorme).

CIRCO DE PRICE.—A las 4, 6,30 y 10,30, Andreu Rivels. Algo formidable. Véalo. Tom, cocinero infernal. ¡A comer gratis! Nuevos números.

FONTALBA.—(14.419.)—4,15, Ramper y un gran programa de atracciones.—6,30 y 10,30, penúltimo día de Raquel Meller, Ramper y todo el gigantesco programa.

CAPITOL.— (Teléfono 22.229.)—4, 6,30 y 10,30, Greta Garbo en su última creación El velo pintado. (Film Metro-Goldwyn-Mayer.)

CINE DE LA OPERA.—(Teléfono 14.836.)—4,45, 6,45 y 10,45, Broadway por dentro (grandioso éxito). Lunes, 6,45 y 10,45, Un truco genial.

CINE DE LA PRENSA.—(Teléfono 19.900.)—4,45, 6,45 y 10,45, Un crimen en la noche. Lunes, 6,45 y 10,45, El príncipe encantador (estreno).

MONUMENTAL CINEMA.— (Teléfono 71.214.)—4, 6,30 y 10,30, Un amor en España (por Brighitte Helm). Lunes, 6,30 y 10,30, El alguacil de la frontera.

RIALTO.— (Teléfono 21.370.) — 4,15, 6,30 y 10,30, Mademoiselle Zazá (revista inglesa de gran espectáculo). (Precios corrientes.)

ROYALTY.— (Teléfono 34.458.)—4,30 (infanilt), Sandalio, Charley Chasse, Losf pingüinos, Walt Disney, Zast Pitts y Thelma Tood, extraordinarios juguetes y un bonito regalo a cada niño.—6,45 y 10,45, El arrabal (Wallace Beery, George Ralt y Jackie Cooper; último día).

FIGARO.—, (Teléfono 23.741.) — 4,30, 6,30 y 10,30, El es inocente (emocionante film policíaco).

BARCELO.—4,30, 6,45 y 10,45, el éxito cómico Dos en uno (por Frizt Kampers).

FUENCARRAL.—4,15, El negro que tenía el alma blanca (por Antoñita Colomé, Angelillo y Barreto).—6,30 y 10,30, Pelirrojo (por el niño actor Rob[illegible]ynen) y El negro que tenía [illegible]ma blanca.

PLEYEL CINEMA (Mayor, 6).—Sesión continua desde las 3,30, Calles de Nueva York (Buster Keaton) y Guerra de valses (música deliciosa). (Precio único, 1,50.)

METROPOLITANO.— 4, 6,30 y 10,30, Los miserables.

TIVOLI.—4,15, 6,45 y 10,45, Noches moscovitas (con Annabella, Harry Baur y la orquesta Rode).

CINE MADRID.—4,30, En Capri nació un amor.—6,30 y 10,30, En Capri nació un amor y Usted será mi mujer.

PROYECCIONES.— 4,30, 6,45 y 10,40, Un cierto señor Grant (por Jean Murat).

CINE DOS DE MAYO.—4,15, 6,45 y 10,45, Las cuatro hermanitas (Katharine Hepburn).

BILBAO. — (Teléfono 30.796.) — 4,30, 6,45 y 10,45, Escándalos romanos (por Eddie Cantòr).

EUROPA.—4,15, 6,45 y 10,30, la película española El desaparecido (por Rambal). Fin de fiesta, hermanas Manón, Isabel Camacho y Briani.

SAN CARLOS.—A las 4,15, 6,45 y 10,45, Una de fieras (graciosísima parodia en español) y Música y mujeres (último éxito de la temporada).

CINE VELUSSIA.— (Sesión continua.)—Diplomacia femenina (por Kay Francis). (Butaca, 1,50.)

CINE PAVON. 4,30, 6,45 y 10,45 (grandioso programa doble), Carne de cuervo (caballista, Bill Cody) y ¡¡el gigante de los films!! Neblina (drama espantoso en pleno Océano; hablada en español).

CINE PADILLA.— (Padilla, 40. Teléfono 53.032.)—4,15, 6,30 y 10,30, Jean Harlow y Clark Gable en Tierras de pasión (un drama de pasiones desatadas en el infierno de una factoría oriental; hablada en español).

PARDIÑAS.— 4,15, 6,45 y 10,45, Diez días millonaria (en español; por Milagritos Leal, Luis Peña, Pedro Barreto y Antonio Riquelme).

CINE TETUAN.—5, 7,15 y 10,45, Madrid se divorcia.

IRIS (avenida Eduardo Dato, 30). —Tarde, 6,30; noche, 10,30, grandiosos bailes. Dos orquestas. Vea usted fantástico salón. Señoras, gratis. Caballeros, tres pesetas.

TRIANON SEVILLA (Magdalena, 30).—Todos los días, varietes, souper.

FRONTON JAI ALAI.—Hoy domingo, a las 4 de la tarde, Chacón y Aguirre contra Durangués y Ermúa; Mugueta y Marich contra Aramburu y Abarisqueta; Ibaibarriaga y Tomás contra Izaguirre y Arigorriaga.

FRONTON MADRID.—A las 4,30, Edu y Elena contra Maruja y Vasquita; Lumi y Lolilla contra Alegría y Carmen.—A las 10,15 (extraordinaria(, Quinita y Angelita traordinaria), Quinita y Angelita y Pili contra Sagrario y Carmencita. Lunes, grandes partidos.

Para mañana

ESPAÑOL. — (Xirgu-Borrás.) — 6,30 y 10,30, El villano en su rincón. (Butaca, 2,50 pesetas.)

COMEDIA.—10,30, Angelita, que te escurres.

VICTORIA.—(Teléfono 13.458.)—(Compañía Heredia-Asquerino.)—6,45 y 10,45, La Papirusa. Esta semana, estreno de La mujer que se vendió (de Navarro y Torrado).

CERVANTES.— (Empresa Vedrines. Compañía Aurora Redondo-Valeriano León.)—6,45 y 10,45, Manola-Manolo. (Tres pesetas butaca.)

COMICO.— (Carmen Díaz.)—6,45 y 10,45, Morena clara (189 y 190 representaciones; clamoroso éxito).

ZARZUELA.—6,45, La pluma verde.—10,45, Tú gitano y yo gitana. (Homenaje a «Miss Teatro».) (Butaca, 1,50.)

BENAVENTE.— (Benito Cibrián.)—(Funciones populares.)— 6,45 y 10,45, La Millona. (Butaca, 2,50; sillones, 1,50.)

CHUECA.—(Compañía del teatro Lara.)—A las 6,45 y 10,45, Madre Alegría. (Butaca, 1,50.)

LATINA. — (Compañía Loreto-Chicote.)—(Butaca, 1,50.)—La niña calamar.

PROGRESO.— (Compañía Lupe Rivas Cacho.)—(Temporada popular.)—6,45, En un burro tres baturros.—10,45, La viudita se quiere casar. Gran fin de fiesta en ambas secciones.

IDEAL.—(Compañía Sagi Vela.)—6,45, La del manojo de rosas (por Marvidal y García Martí).—10,45, La del manojo de rosas (por Vallojera y García Martí). (Butacas, tres y dos pesetas.)

COLISEVM.—6,45 y 10,45, el fantástico espectáculo moderno ¡Hip! ¡Hip! ¡Hurra! (La mayor atracción teatral de Madrid.)

MARAVILLAS.— (Revistas Margarita Carbajal.)—6,30 (¡¡ultrapopular!!; butaca, una peseta), Las inviolables.— 10,45 (butacas, tres pesetas), Las mujeres del Zodíaco (éxito grandioso).

CIRCO DE PRICE.—6,30 y 10,30, Andreu Rivels. Algo formidable. Véalo. Tom, cocinero infernal. Nuevos números.

FONTALBA.—(14.419.)—6,30, última tarde de Raquel Meller, con Ramper y todo el gigantesco programa.—10,30, Adiós a Madrid de Raquel Meller. Excepcional solemnidad artística. Sorprendente espectáculo. Raquel Meller y en su honor Ramper, Los 15 virtuosos de Trinscher, Las 8 Jackson Girls, María Antinea, Andrée and Curtis, D'Artinelli, Waldo Moll, Witaly and Oriwe, Parry Listers, Vera Orlowa, Trío Gómez, Berta Silhanowa, Lolita Larcy, Arias, Piquer, Mariano Sevilla, 10 Serenaders Boys y otras destacadas atracciones. Máximo acontecimiento. 80 artistas de todos los países.

CAPITOL.— (Teléfono 22.229.) — A las 6,30 y 10,30, Greta Garbo en su última creación El velo pintado. (Film Metro-Goldwyn-Mayer.)

RIALTO.— (Teléfono 21.370.) — 6,30 y 10,30, estreno de No soy ningún ángel (por Mae Welt). Tarde: butacas, 3 pesetas; entresuelo, 2,50; principal, 1,50. Noche: butaca, 2,50; entresuelo, 2; principal, 1.)

ROYALTY.— (Teléfono 34.458.)—6,45 y 10,45, Te quiero y no sé quién eres (el mayor triunfo de Jean Murat y Eduvige Fenillere; formidables complementos).

FIGARO.— (Teléfono 23.741.) — 6,30 y 10,30, El es inocente (emocionante film policíaco).

BARCELO.—6,45 y 10,45, Patricio miró a una estrella (éxito de Antonio Vico).

FUENCARRAL.—6,30 y 10,30 (programa 100 por 100 español), Una de miedo (graciosísima parodia), Romanza rusa (Imperio Argentina) y El negro que tenía el alma blanca.

PLEYEL CINEMA (Mayor, 6).—Sesión continua desde las 4,15, No quiero saber quién eres y Compañeros de juerga (Laurel-Hardy). (Precio único, una peseta.)

METROPOLITANO.—6,45 y 10,45, segunda jornada de Los miserables.

TIVOLI.—6,45 y 10,45 (programa doble), La dama del avión y Paraíso del amor (alegre revista musical de la Radio).

PROYECCIONES.— 6,45 y 10,40, Mi vida entera (formidable producción Paramount, por Frederich March y Miriam Hopking). El jueves, Bolero (por George Rast).

CINE DOS DE MAYO.— (Lunes popular.)—6,45 y 10,45, Las cuatro hermanitas (Katharine Hepburn).

BILBAO.— (Teléfono 30.796.) — 6,45 y 10,45, Charlie Chan en París (por Warner Cland).

EUROPA.—7 y 10,30 (inauguración temporada verano; precios populares; butaca, 0,40), La novia universitaria.

SAN CARLOS.—A las 6,45 y 10,45, ¡Aquí hay gato encerrado! (Precios populares. Butacas, 1,25; sillones, 1 peseta; principal, 0,75, tarde y noche.)

CINE VELUSSIA.— (Sesión continua.)—Estrella de Valencia (por Brighitte Helm y Jean Gabin). (Butaca, una peseta.)

CINE PAVON.—6,45 y 10,45, Delirios del trópico (Jack Holt) y Trata de blancas.

CINE PADILLA.— (Padilla 40. Teléfono 53.032.)—6,30 y 10,30, el formidable programa doble A toda velocidad (por Williams Haines) y Piernas de perfil (por Buster Keaton, Pamplinas). Por el largo metraje se empezará a la hora en punto.

PARDIÑAS.—6,45 y 10,45 (populares, 0,75 butaca), el mismo programa del domingo.

CINE TETUAN.—7 y 10,45, Alma del rascacielos.

IRIS (avenida Eduardo Dato, 30). —Tarde, 6,30; noche, 10,30, grandiosos bailes. Dos orquestas. Vea usted fantástico salón. Señoras, gratis. Caballeros, tres pesetas.

FRONTON JAI ALAI.—Mañana lunes, a las 4 de la tarde, Salamanca y Arrigorriaga contra Gallarta e Iturri; Izaguirre y Echave contra Salas y Chacón.

Imprenta de LA LIBERTAD
Madera, 8

REUMATISMO

Por más de cuarenta años las Píldoras De Witt han estado vendiéndose bajo la garantía como un remedio seguro y cierto para el reumatismo, dolor de espalda, dolores en las articulaciones, debilidad de la vejiga, afección de los riñones, etc. Miles de casos crónicos han sido curados. Dentro de veinticuatro horas se experimentará resultados; esto garantizamos. De venta en todas las farmacias.

PILDORAS DE WITT

para los Riñones y la Vejiga

BLENORRAGIAS
Inyección Cubas, 3,50 pesetas. Farmacias. Depósito: Juan Martín.

PRESERVATIVOS
La Discreta, Salud, 6. Catálogo sin enviar sello

Chinches
Se exterminan en el acto y no las tendrá más usando
Mata-Chin...
Absoluta garantía de éxito. Venta droguerías. Depósito en la de MORENO. Mayor, 25. Tl.º 11.646.

PARA EL CABELLO
LA LOCION
ROM
NO TIENE RIVAL

SANGRE
PURA, RICA Y NUEVA
se consigue gracias a las acreditadas
PILDORAS DEPURATIVAS del Dr. SOIVRE

Medicamento especial para combatir de una manera cómoda, rápida y eficaz el eczema, herpes, úlceras varicosas (llagas en las piernas), erupciones escrofulosas, eritemas, acne, urticaria, etc., enfermedades que tienen por causa u origen, humores, vicios o infecciones de la sangre Se ha dado al Depurativo del Dr Soivré la forma de Píldoras, porque los Roobs, Jarabes, Elixires y todos los depurativos líquidos están compuestos de Alcohol, vinos fuertes y jarabes concentrados que disminuyen la acción depurativa, irritan el estómago, fatigan los riñones y debilitan todo el organismo Así Las Píldoras depurativas del Dr. Soivré, resultan el Depurativo ideal cómodas y agradables de tomar, digestivas y reconstituyentes generales: regeneran, enriquecen y renuevan la sangre, aumentando con ello todas las energías del organismo;; fomentan la salud y resuelven rápidamente todas las úlceras, llagas, granos, forúnculos, supuraciones, caída del cabello, inflamaciones en general, etc., quedando la piel limpia y regenerada, el cabello brillante y copioso. no restando en el organismo huellas del pasado

Exteriormente puede aplicarse la Pomada del Dr. Soivré, que calma al momento la inflamación y abrevia el tratamiento de las manifestaciones molestosas de la piel.—De venta a 6'60 Ptas. en las principales farmacias de España, Portugal y América.

NOTA.—Dirigiéndose y enviando 0'25 ptas. en sellos de correo para el franqueo a Oficinas LABORATORIO SÓKATARG, calle del Ter, 16, Barcelona, recibirá gratis un librito explicativo sobre el origen, desarrollo y tratamiento de estas enfermedades.

Recomendada como lo más eficaz para prevenir y curar el ganado
LANAR, CABRIO, VACUNO Y CERDA
contra la
BACERA BASQUILLA
y demás infecciones de la sangre
Antonio M. Pescador
Almonacid de la Sierra (Zaragoza). Proveedor de la Asociación General de Ganaderos de España en Madrid. Venta en Farmacias y Centros de Drogas

RELOJES A PLAZOS SOLICITE CATALOGO
Martínez. Fuencarral, 7, entresuelo, Madrid.

Publicidad Domínguez
PLAZA MATUTE, 10

AGUAS DE CARABAÑA PURGANTES-DEPURATIVAS
DE USO EN TODO EL MUNDO
SALES NATURALES DE CARABAÑA, 0,45 PAQUETE
Contra estreñimiento • • Cólicos hepáticos • • Hipertensión

Ministerio de Educación, Cultura y Deporte 2012

CON LAPIZ PROPIO (caricaturas de Bluff)

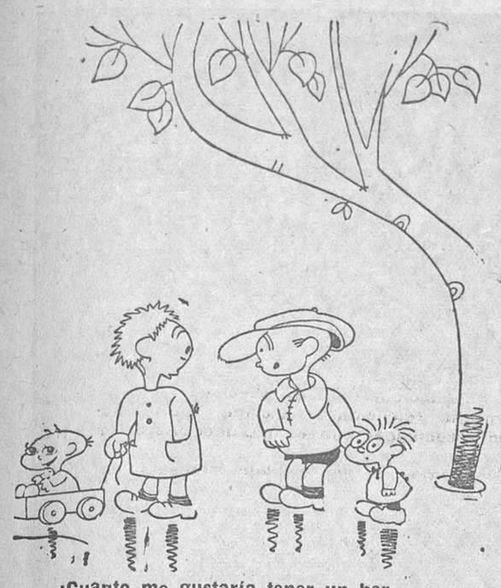

—¡Cuanto me gustaría tener un hermanito tan rubio como el tuyo!
—¡Te lo cambio!

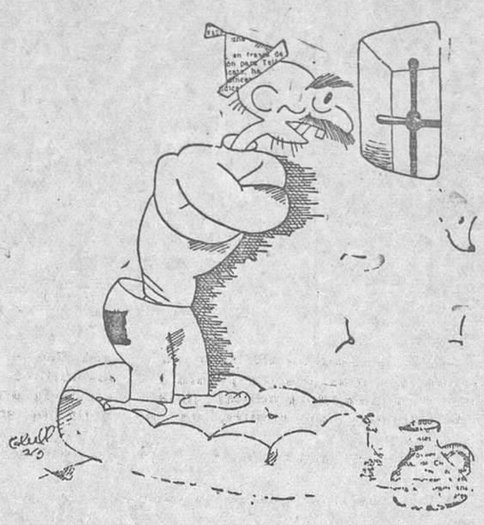

EN EL MANICOMIO
—Es un desgraciao. ¡No tiene ni camisa de fuerza que ponerse!

BAJOS FONDOS
—Supongo que no me llevarás a cenar al fonducho de ayer.
—No sé..., no sé... Depende de lo que este caballero «diga».

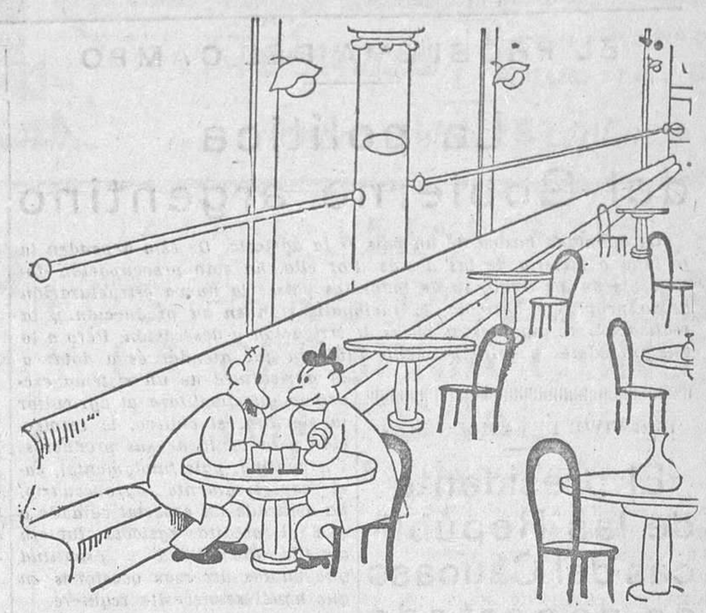

COMPARACION
—Perderse en el desierto de Sahara debe ser algo horrible. Es como si se perdiera usted en este café.

ANUNCIOS POR SECCIONES

No se admiten anuncios inmorales

HASTA OCHO PALABRAS, CINCUENTA CENTIMOS; CADA PALABRA MAS, DIEZ CENTIMOS

Contrato por tres meses, a CINCO CENTIMOS palabra, sin limitación

ALMONEDAS

Novios. Tres precios para la casa completa: Alcoba con cama de metal, comedor completo y recibimiento. — Pesetas, 550, 850 y 1.200. J. Garrido. Fernández de los Ríos, 31.

Alcobas, comedores, despachos, tresillos mitad precio. Reyes, 20.

Luna, 13. Alcobas, comedores, camas doradas, plateadas, infinidad de muebles, precios baratísimos. Luna, 13.

Cama, colchón, almohada, 50 pesetas. Luna, 13.

Formidable liquidación de muebles y camas doradas. Atocha, 20.

ALQUILERES

Mudanzas, transportes económicos, camionetas guateadas, Madrid, provincias. — Teléfono 60.458.

Mudanzas, 9 pesetas; portes, 7; camionetas. Teléfono 72.368.

Alquilo cuartos con baño, 14 a 20 duros. Moratines, 12; Ercilla, 11 (Portillo Embajadores); naves con apartadero.

Alquilo preciosa habitación, derecho cocina. Fernández de los Ríos, 36, segundo izquierda, escalera exterior.

Calle Vallehermoso, 84. Cinco habitables, baño, mirador, ascensor, 25 duros.

Alquilo cuarto principal, entrada Tetuán, junto Metro, 30 pesetas. Ramón y Cajal, 23.

AUTOMOVILES

Academia Americana. — Conducción, mecánica, carnet, 100 pesetas. General Pardiñas, 89.

Recauchutados España. Compra, venta, neumáticos nuevos y ocasión. Lubrificantes, accesorios automóvil. — Francisco Rojas, 3. Teléfono 33.992.

La mejor tienda en neumáticos de ocasión. Recauchutados Zas. Alberto Aguilera, 19.

Enseñamos conducir automóviles, motocicletas, carnet, documentos, todo 100 pesetas. Arenal, 23.

Carnets, garantizo conducir camiones, automóviles, motocicletas, Código, mecánica, 100 pesetas. — Marqués Zafra, 18.

Automovilistas. Carnet conducir, mecánica, reglamento, documentos, todo 90 pesetas. Cuesta Santo Domingo, 12.

Compra-venta de neumáticos. Cubiertas nuevas y usadas. Los mayores descuentos. Envío provincias. Malasaña, 24.

Enseñamos conducir automóviles, 49 pesetas. Niceto Alcalá Zamora, 56

Alquiler automóviles nuevos para conducir usted mismo. Tarifa reducida. Sánchez Bustillo, 7. Teléfono 74.009.

CAFES

Cafés. Plaza Santa Ana, 12.

COLOCACIONES

OFERTAS

Necesítase institutriz inglesa, natural de Londres, edad aproximada cuarenta años, garantizando buenos informes, encargarse educación niña cuatro años. Razón: Montera, 50, tercero izquierda. De tres a cuatro tarde.

Convocadas plazas carteros. Informarále rápidamente apartado 6.028, Madrid.

COMADRONAS

MANICURAS

Ex profesora Maternidad. Consultas reservadas. Plaza Lavapiés, 4 Teléfono 70.603.

Sisinia Martín, antigua comadrona. Hospedaje, consulta diaria gratis. Corredera Alta, 12.

Paz Yscar. Consulta reservada. — Hospedaje, médico especialista. Teléfono 25.181. — Glorieta Bilbao, 7.

Narcisa. Consulta reservada, hospedaje embarazadas. Conde Duque, 44.

Partos. Consulta reservada. Josefina. Pez, 19.

Partos. Luisa Veira, consulta, hospedaje, últimos adelantos. — Plaza Progreso, 10.

Embarazadas. Consulta médica gratuita. Hortaleza, 61. — Provincias sello.

Matriz, reconocimiento embarazadas, menstruación. Consulta, doctor Hernández. Duque Alba, 10. Diez-una, tres-siete.

Señora: La regla suspendida volverá con Píldoras Foredal. Pesetas, 10. En Madrid, Borrel, Gayoso y principales farmacias. Por correo, Laboratorio Foredal (Gijón).

Partos. Estefanía Raso, consulta económica. Mayor, 40.

COMPRAS

Compro cobre, tornillo, palastro. — Ramón la Cruz, 27.

Compra alhajas, antiguas, modernas, oro, plata, platino, precios serios. Casa Orgaz. Ciudad Rodrigo, 13. Teléfono 11.625.

Alhajas, papeletas Monte, objetos oro, plata, antiguos y modernos. — Pago todo su valor. Plaza Santa Cruz, 7, platería.

CONSULTAS MEDICAS

Embarazos, faltas menstruación. Hortaleza, 61, tercero. Contesto provincias.

Antiguo consultorio doctor París. Romanones, 2. Piel, sífilis, impotencia, blenorragia, complicaciones de la misma. Tratamientos modernos hasta completa curación. Matriz, embarazo. — Correspondencia reservada.

Médico loco. Desahuciados. Ribera Manzanares, 67. Consulta, 25 pesetas.

Curaciones prontas, alivio inmediato, venéreo, sífilis, purgaciones, debilidad, impotencia, espermatorrea. Clínica especializada. Doctor Hernández. Duque Alba, 10. Diez-una, tres-nueve. Provincias, correspondencia.

ENSEÑANZAS

Auxiliares Dirección Seguridad, grupos reducidos. Taquimecanografía, Contabiliad, Idiomas. Clases Blasco. Montera, 9.

Academia corte moderno para sastres, trajes corrientes, sport y ceremonia, pantalones montar, ski, knickerbocker. Uniformes, libreas, capas, sotanas. — Sección especial para sastres de señora. San Lucas, 11, principal derecha.

Para los anuncios de esta sección dirigirse a Valverde, 8. Cortés.

HIGIENE

Preservativos «La Ideal», Jardines, 23, Madrid. Las mejores marcas extranjeras, garantizadas.

Protección verdadera con preservativos La Discreta. Salud, 6.

LIBROS

Libro actualidad, «Comunismo integral cristiano», antipolítico, antirrevolucionario. Hermanos todos, enemigos ninguno. Librerías, 5 pesetas. Pedidos Villalba. Maudes, 51, Madrid.

LOTERIAS

Lotería plaza Europa, Sevilla; administrador Miguel Escámez, devuelve dinero caso no cobrar tercera vez juegue. Escriba hoy mismo.

MADERAS

Adrián Piera, sucursal quinta. Bravo Murillo, 73, esquina a Ramiro II.

MAQUINAS

Máquinas vainicas y de coser Singer, mitad precio, garantía cinco años. Compro, vendo, reparaciones. Talleres Mecan. Hortaleza, 43. Teléfono 23.673.

Máquinas para coser, ocasión, desde 70 pesetas. Infinidad de modelos Singer, garantizadas cinco años. Casa Sagarruy. Velarde, 6.

Calculadoras, sumadoras. Alquileres, ventas plazos. Reparaciones perfectas. Morell. Hortaleza, 17.

4.000 máquinas para coser Singer de ocasión, todos modelos, desde 175 a 1.000 pesetas, para sastres, modistas y particulares. Ventas, plazos y contado. — Reparaciones, accesorios. «Casa Central»: San Joaquín, 8, teléfono 24.403. Compramos y pagamos bien, aunque estén empeñadas.

MUEBLES

Muebles económicos, camas esmaltadas. Torrijos, 2.

OPTICA Y OCULISTA

Graduación vista gratis, garantizada, Santa Olalla. San Bernardo, 54, frente Universidad. Muy económico.

PELUQUERIAS

Sillones J. A. S. O., José Parra. General Ricardos, 28. Teléfono 76.021.

PERFUMERIAS

Señora: Use colonia superconcentrada Imell. Litro, 10 pesetas. Ballesta, 7.

RADIOTELEFONIA

Reparaciones, cambios, ventas, radios. Instalaciones eléctricas, económicas. Radio City. Galileo, 67. Teléfono 47.291.

SASTRERIAS

Sastrería Trajes, 100 pesetas. Ocho mensualidades. Reina, 5.

Hechura de traje, 40 pesetas; vuelta, 25. — Arrieta, 9.

VARIOS

Novísimo procedimiento alemán, sin drogas ni operaciones, curación económica de almorranas, reuma, varices, hiperclorhidria. Avenida Libertad, 26, clínica (Tetuán).

No malgaste su dinero alquilando máquinas para escribir. Puede comprar en propiedad, en mensualidades de 25 a 50 pesetas, más económicas que el alquiler, y la máquina llegará a ser suya, lo que nunca conseguirá si alquila. Nueva modalidad. Tenemos stock de todas marcas y modelos procedentes de cambio por Smith Premier. Visítenos sin compromiso. No concertamos operaciones por teléfono. A. Periquet y Compañía. — Piamonte, 23, y Caballero de Gracia, 10.

Sombreros, reformo, tiño, limpio. Valverde, 3.

Tome nota. Paella auténtica sólo se come café Hispano, tres pesetas cubierto. Atocha, 87.

La sección de palabras de LA LIBERTAD se lee por muchos miles de españoles. Anuncie usted lo que necesite ofrecer o vender. Encontrará siempre a quien le interese su oferta.

VENTAS

Persianas, 1,50 metro, colocada, enorme liquidación, limpieza alfombras, tapices. Más. Santa Engracia, 61. Teléfono 40.976.

Hácense instalaciones completas toda clase establecimientos. Precios económicos. Trust Cafetero. Santa María, 3.

Para anunciar en periódicos con descuentos, hijos Valeriano Pérez. — Progreso, 9.

Camas hierro, colchón, almohada, desde 35 pesetas. Torrijos, 2.

Tubos cemento centrífugo. Piedra artificial. Cantó. Princesa, 34. Teléfono 34.466.

Persianas, 1,50 metro. Limpieza alfombras, tapices. Rosalía Castro (Infantas), 34. Teléfono 25.681.

Soldadura autógena, buena, barata. Hernando. Alburquerque, 31.

Máquinas escribir, 100 pesetas; cintas, 1,50, 2,50. Composturas baratísimas. Calle Toledo, 4.

Casa Jiménez. Venta, alquiler velos novia, mantones Manila. Preciados, 56.

Mesas mármol, sillas bar, veladores. Trust Cafetero. Santa María, 3.

Persianas, 1,50. Limpieza alfombras, barata. Pez, 18. Teléfono 25.646.

Jipis Guinea. Hechos por el famoso oficial cubano, últimos modelos, desde 15 pesetas. Ved escaparates. Bordadores, 12.

Se ofrecen licencias de explotación de las patentes siguientes: Franz Heinl, patente número 101.614, por «Dispositivo de alimentación de calderas de vapor». J. H. Gustav Burmeister, patente número 123.600, por «Procedimiento para unir herméticamente al gas y al agua tubos y piezas moldeadas de una o varias partes». Swigel Posternak y Theodor Posternak, patente número 101.997, por «Procedimiento para separar y preparar puros los tres núcleos fosfóricos de los proteidos contenidos en la yema de huevo». Société Anonyme Compagnie de Bethune, por «Procedimiento para realizar las síntesis exotérmicas bajo presión». Siemens & Halske A. G., patente número 102.951, por «Procedimiento para mejorar las propiedades de metales o aleaciones». Zbrojovka «Praga» spol. s. r. o., patente número 95.580, adición a la principal número 95.501, por «Mejoras en un dispositivo disparador para armas de fuego». Dirigirse al Registro de la Propiedad Industrial o a los agentes oficiales Roeb y Compañía, Alcalá, 40, Madrid.

"APRENDA RADIO Y TELEVISIÓN"

Gane de 200 a 300 Pesetas por Semana

Lo prepararé a Ud. en su propio hogar, durante su tiempo libre, para un trabajo de Radio muy bien pagado. Le enseñaré todas y cada una de las aplicaciones del Radio: Servicio de Receptores, Televisión, Películas Sonoras, Onda Corta, Difusoras, etc., etc.

Mi famoso sistema de Tareas hace el aprendizaje muy fácil. No necesita experiencia previa o preparación especial. Le ayudaré a ganar dinero mientras estudia. Servicio de Empleos gratuito. Mande el cupón pidiendo mi libro gratis "Brillantes Oportunidades en Radio."

GRATIS Radio de 8 Bulbos para C.A. y Herramienta Con Su Curso

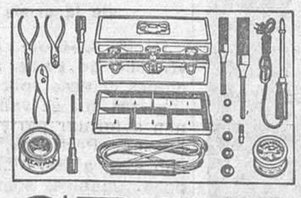

Envíe el Cupón

GRATIS Este Libro

Sr. C. H. MANSFIELD, *Presidente*
Instituto de Radio
1031 So. Broadway, Los Angeles, Calif., E.U.A. 603-C
Envíeme su libro Gratis "Oportunidades en Radio" y la prueba de como puedo obtener un trabajo Bien Pagado.
Nombre _____
Dirección _____
Ciudad _____ *Provincia* _____

Consultorio médico. Enfermedades venéreas, vías urinarias. Consulta general, una peseta. Especial, cinco pesetas. — Calle Estudios, 2.

Rayos X. Reconocimiento, cinco pesetas. Enfermedades estómago, hígado, intestinos, pulmones. Tratamiento sin operar. Corredera Baja, 8.

Matriz, reconocimiento embarazadas, menstruación. Consulta, doctor Hernández. Duque Alba, 10. Diez una, tres siete.

DENTISTAS

Dentistas Cristóbal. Calle Atocha, 59. Teléfono 20.603.

GUARDAMUEBLES

Muebles, cinco pesetas; recogida gratis. Paseo Marqués Zafra, 18.

Guardamuebles, 4 pesetas mes. Cuesta Santo Domingo, 12.

Para los anuncios de esta sección dirigirse a Valverde, 8. Cortés.

¡UTILICENOS!

Las columnas de LA LIBERTAD son leídas diariamente por millares de lectores que necesitan comprar, vender, alquilar o que buscan u ofrecen trabajo

SI USTED QUIERE DECIR ALGO, DIGALO EN

LA LIBERTAD

¡Utilícenos y no se arrepentirá!

LLAMEN AL TELEFONO

27150

ESTOS ANUNCIOS SE ADMITEN

En nuestras oficinas, MADERA, 8

Teléfono 27150

En todas las AGENCIAS DE PUBLICIDAD

EN CUATRO CAMINOS — BRAVO MURILLO, 79 — BAR METROPOLITANO — TELEFONO 31859

Y en los de venta de periódicos siguientes...
CALLE DE ALCALA (FRENTE AL RIO DE LA PLATA)
CASA ATIENZA — Avenida República, 14 (P. Vallecas)
R. MARTINEZ — Marqués de Urquijo (esquina Ferraz)

Ministerio de Educación, Cultura y Deporte 2012

AÑO XVII
Domingo 9 de Junio de 1935

La Libertad

MADRID
Diario republicano independiente

EL PROBLEMA DEL CAMPO

La política del Gobierno argentino

La actividad básica de un país es la agrícola. De ésta dependen la fortuna o miseria de las demás. Por ello, ha sido preocupación dominante de los Gobierno de todos los países la nueva estructuración de la propiedad agrícola, la racionalización en su producción y la realización de gigantescas obras de irrigación y desecación. Pero a lo que inmediata y principalmente tuvieron que atender es a dotar a la agricultura de un sistema crediticio que facilitara al agricultor la siembra, el cultivo, la recolección y la venta de sus productos.

Argentina, país fundamental, casi exclusivamente agropecuario, ha dedicado un especial cuidado a que el crédito agrícola tuviera aquella flexibilidad y prontitud que en las diversas ocasiones en que aquél se necesita requiere.

Consciente aquel país de que la organización estatal tiende siempre a complicar con largos y numerosos trámites, ha confiado, con un buen sentido digno de ser señalado, al Banco de la nación argentina la misión de desarrollar la política crediticia del Gobierno argentino.

Por medio de una ley se crea en el Banco Nacional la «Sección de Crédito agropecuario», con el objeto de «mejorar la organización» y distribución del Crédito agropecuario, la Cooperación agrícola y la racionalización de las industrias rurales.

A tales fines destinará el Banco el 1,10 de su capital propio y fondo de reserva, y el 1,10 de los depósitos a plazo fijo y Caja de ahorros, y el 50 por 100 de la totalidad de sus depósitos judiciales.

Con o sin garantía prestará a los agricultores para la compra de ganado y semillas, gastos de preparación de tierra y siembra y cultivo; para el corte, recolección y trilla, para la compra de maquinaria e instrumentos agrícolas, reproductores, animales de labor e invernada, vacas lecheras y cerdos; para la instalación o ampliación de semillas, etc., etc.

También facilitará préstamos con destino a la compra de inmuebles rurales, mejoras de la tierra, construcción de viviendas higiénicas, desmonte, riego, desagüe, cercos, aguadas, molinos, graneros, instalación de pequeñas industrias agropecuarias, etc., etc.; pero para todo esto exigirá garantía prendaria o hipotecaria. En todos los casos concede plazo que oscila entre doscientos cuarenta y setecientos veinte días.

Pero lo que principalmente interesa destacar es que, independientemente de la rapidez en la economía de los préstamos, hay una disposición en virtud de la cual el Banco concederá a las Cooperativas agrarias de producción, crédito, consumo o venta de productos agrícolas, préstamos a largo plazo para ser destinados a operaciones encuadradas dentro de los fines declarados en sus Estatutos. Con el fin de fomentar estas organizaciones cooperativas, el Banco de la nación argentina cobrará un interés menor en las operaciones, siempre que el descuento, préstamo o adelanto se haga por intermedio y con la garantía de la Cooperativa.

Vean los organismos interesados de nuestro país si conviene renovar nuestra lenta y defectuosa organización de Crédito agrícola, adoptando las medidas del Gobierno argentino, en especial en lo que se refiere al apoyo a las organizaciones cooperativas, que son las que, en definitiva, se hallan en mejores condiciones para intervenir en la distribución eficaz del Crédito agrícola.

POR VIVIR DEMASIADO BIEN

El presidente de las Repúblicas del Cáucaso es deportado a Siberia

La detención

Moscú, 8.—La Oficina del Comité ejecutivo de la República del Cáucaso ha suspendido a Jenukids en todas sus funciones en el gobierno de la misma.

Sus quince colaboradores han sido detenidos y conducidos a Moscú, donde serán interrogados por la Comisión de control del partido.

Se le acusa de haber prestado apoyo a ciertos elementos de la oposición en el Cáucaso y en Moscú y de haber aprovechado su situación y las ventajas financieras que ésta le procuraba para hacer una vida incompatible con el ideal comunista.

Su prodigalidad y su conducta toda han causado gran descontento en el partido y en el Gobierno.

Jenukids y sus amigos serán juzgados en un proceso especial por la G. P. U. y por el partido.

Tres comisarios del pueblo de la República caucásica están también muy comprometidos en el mismo asunto.

La información contra ellos no ha terminado todavía.

Desterrado a la Siberia oriental

Moscú, 8.—La Comisaría del Interior (O. G. P. U.) ha condenado a la pena de destierro al ex presidente del Comité ejecutivo de las Repúblicas caucásicas, Jenukids.

Se le ha fijado la residencia en Boidibo, cabeza de paritdo de un distrito de la Siberia oriental, en cuyo lugar habrá de permanecer por un tiempo indeterminado.

La sindicación obrera obligatoria

La Habana, 8.—El secretario de Estado en el departamento de Trabajo ha presentado al Gobierno un proyecto de ley, en virtud del cual se obligará a todos los obreros de la misma Empresa a sindicarse.

Este mismo proyecto establece que los empleados del Gobierno no podrán sindicarse.

EN LIBERTAD

El millonario San Miguel ha vuelto a su casa

La Habana, 8.—El millonario San Miguel ha vuelto a su casa en un camión desde una aldea cercana, donde ha estado cautivo de sus secuestradores.

Su finca está fuertemente custodiada y se prohibe la entrada a los reporteros.

EN GINEBRA

Se discute la jornada semanal de cuarenta horas

El debate de ayer

Ginebra, 8.—Los delegados franceses han presentado a la Mesa de la Conferencia Internacional del Trabajo un proyecto de resolución en favor de la semana de cuarenta horas.

En favor del proyecto han hecho uso de la palabra el delegado gubernamental checoslovaco y los delegados obreros polaco y belga.

El delegado francés Jouhaux puso de relieve que la cuestión de natalidad y raza iba unida a la reducción de la jornada de trabajo.

El Sr. Winter, delegado del Gobierno checoslovaco, habló en favor de la disminución de horas de trabajo como medio de combatir el paro, y declaró que a causa del paro en Checoslovaquia el Gobierno de este país está dispuesto a introducir en todas partes la semana de cuarenta horas, que ya está en vigor en las Empresas públicas.

El representante de los patronos polacos, Sr. Szydlecksi, declaró, por el contrario, basándose en estadísticas de numerosos países, que la disminución de trabajo no tiene una influencia decisiva contra el paro. Cada país—añadió—ha de seguir esta lucha de acuerdo con sus medios financieros y su estructura económica El paro no puede ser vencido de una manera mecánica.

HOY COMIENZA

El Congreso anual del partido socialista francés

Mulhouse, 8.—Mañana se abre el Congreso anual del partido socialista S. F. I. O. La mayoría de los debates estará dedicada al método que se ha de seguir para la conquista del Poder político.

Es muy probable que termine con una nueva afirmación de la tesis que sostiene la mayoría, o sea que la dictadura del proletariado debe ser el fruto de la propaganda, del aumento de la representación parlamentaria y de la difusión de las ideas socialistas.

Un pequeño grupo defenderá la tesis de la acción insurreccional. En cuanto a la tendencia de la participación, puede considerarse como muy reducida después de la escisión neosocialista y de la marcha del Sr. Frossard.

LA GUERRA EN ORIENTE

El Japón quiere imponer su fuerza a China

La Conferencia militar japonesa de Tientsin

Pekín, 8.—La Conferencia militar japonesa ha terminado sus trabajos en Tientsin.

La acción japonesa quedará aplazada hasta que termine la Conferencia china del Hankeu y hasta que lleguen los refuerzos japoneses.

Tanto la Conferencia china como la llegada de los refuerzos japoneses se esperan ocurran el día 10 de los corrientes.

El ultimátum a China

Tokio, 8. — Las reivindicaciones japonesas para la solución del conflicto en el norte de China son las siguientes:

Primera. Represión del movimiento antijaponés y especialmente de las partidas de coreanos en toda China y disolución de las «Camisas azules».

Segunda. Creación de una unión radiofónica y aérea.

Tercera. Abolición de la tasa suplementaria del 10 por 100 para la importación japonesa.

El cónsul general, Sr. Suma, ha conminado al Gobierno de Nankín para que entre inmediatamente en negociaciones sobre estas reivindicaciones.

Evacuación de Pekín

Peiping, 8.—El traslado de todas las oficinas oficiales y organizaciones de partidos, así como de los destacamentos chinos del Norte hacia el Sur, se efectúa con un ritmo cada vez más acelerado, sin que por ello pueda hablarse de pánico.

Se esperan con cierta confianza los resultados de la Conferencia militar japonesa de Tientsin.

Inglaterra interviene

Tokio, 8.—El embajador de Inglaterra celebrará hoy una conferencia con el ministro de Negocios extranjeros, que le informará sobre la situación en el norte de China.

Hasta ahora no ha llegado ninguna nota de protesta de Inglaterra ni de los Estados Unidos, como habían anunciado algunos periódicos extranjeros.

Los Estados Unidos se mantienen a la expectativa

Washington, 8.—En los círculos políticos de los Estados Unidos se discute mucho la nueva acción del Japón en China.

Parece, s inembargo, que Wahsington no intervendrá en este asunto. Si el asunto se envenena y China dirige un llamamiento a las demás naciones, el Gobierno de Washington consultará a Inglaterra y a las demás potencias interesadas.

DESPUES DE LA CRISIS

La Prensa inglesa no espera del Gabinete Baldwin una actuación definitiva

Habían los periódicos de Londres

Londres, 8.—Comentando la reforma del Gobierno, el «Times» escribe:

«La reforma no significa en modo alguno que la política se haya modificado seriamente. El Sr. Baldwin sabe que, a causa de las nuevas elecciones, su Gobierno no durará más que un año en todo caso, y tal vez cuatro o cinco meses.»

El periódico hace notar que el cambio más importante ha sido el de la cartera de Negocios extranjeros. Un hombre nuevo, Sir Samuel Hoare, puede hacer más que cualquiera que esté sumergido en antiguos disputas y viejas animosidades.

«El nuevo Gobierno—añade—presenta personalidades más fuertes, y es tanto más fuerte en su totalidad cuanto que se espera llegar con él a una dirección más activa.»

Según el «Daily Telegraph», el Gabinete es demasiado numeroso y la aportación de sangre nueva no es bastante considerable. «Muchos habían esperado—dice el periódico—que los brillantes éxitos conseguidos en Ginebra por el señor Eden le hubieran valido la cartera de Negocios extranjeros. Sin embargo, el Sr. Baldwin ha preferido confiar este puesto a un hombre que posee mayor experiencia del gobierno.»

El conservador «Morning Post» promete al Gobierno su apoyo; pero declara al mismo tiempo no estar de acuerdo en algunos puntos con su política. «La política del desarme—dice—y de la demasiado grande importancia concedida a la Sociedad de Naciones está en quiebra.»

La Prensa de oposición acoge el nuevo Gobierno con frialdad y desconfianza.

El diario liberal «News Chronicle» dice que el Gabinete Baldwin no despierta gran interés. «Por otra parte—añade—, no constituye un nuevo Gobierno, sino que continúa siendo el viejo perro con un nuevo collar. En realidad, el Sr. Baldwin era hace ya mucho tiempo el primer ministro. Es poco probable que el nuevo Gobierno siga una marcha enérgica y dé pruebas de imaginación sobre el buen camino, tanto en el terreno de la política interior como en el de la política exterior.»

El «Daily Herald» declara que la primera impresión producida por la reforma del Gabinete ha sido el deseo apasionado de desembarazarse de sir John Simon y el deseo de ver un primer ministro conservador al frente de un Gobierno con mayoría conservadora. La reforma gubernamental, por otra parte, no tiene verdadera significación, más que si constituye el preludio de nuevas modificaciones.

Un discurso de Baldwin sobre los problemas interiores y la política extranjera

Londres, 8. — Durante el mitin popular del Gobierno nacional, el Sr. Baldwin pronunció un discurso, en el que dijo que había procedido a realizar cierta combinación en el Foreing Office para reforzar la acción del Gobierno en sus desvelos para arreglar varias cuestiones con el Extranjero y para hacer más fácil la colaboración con la Sociedad de Naciones.

El Sr. Baldwin se ocupó luego de las cuestiones económicas y del paro obrero. Ningún país ha hecho progresos como Inglaterra en cuanto a economía. Nada puede cambiar el hecho de que nuestra población viva en una isla estrecha y dependa de sus víveres del Extranjero. Experimentos acelerados podrían traer consecuencias nefastas para el comercio británico. (Con estas palabras el señor Baldwin ha querido aludir a las proposiciones de «New Deal» del Sr. Lloyd George.)

El Sr. Baldwin abordó despues la política exterior y dijo: «El Gobierno sólo quedará libre de preocupación en cuanto a la defensa nacional si se realizara un Convenio de limitación de armamentos. Esto se refiere, sobre todo, a la Aviación. El Gobierno no cree que la defensa del país está ya tan garantizada como para poder pronunciarse en favor de esta seguridad colectiva, para la cual la población británica es la que debe bastarse. Inglaterra ha de continuar garantizando su propia seguridad, si bien seguirá preocupándose por una limitación de armamentos, y en Ginebra tratará de que se realicen por etapas o de una sola vez una seguridad colectiva para Europa, que es quizá la mejor garantía de la paz.

Comentarios franceses a la solución de la crisis inglesa

París, 8.—Continuando en «L'Echo de Paris» sus consideraciones críticas sobre los ministros ingleses que se van y los que vienen a formar parte del nuevo Gobierno, «Pertinax», que había dicho ayer al Sr. Mac Donald cosas poco amables, somete hoy a sir John Simon a una crítica de las más mordaces.

«La paz europea—dice el articulista—no puede felicitarse por tal estadista. En cuanto al Sr. Eden, una conjura formada contra él le ha impedido ser el sucesor de sir John Simon. Es sospechoso por haber conseguido algo en Ginebra, y sus laureles han impedido dormir a sir John Simon. Por otra parte, el «galante» sir Samuel Hoare deseaba hace mucho tiempo ser ministro de Negocios extranjeros. Desgraciadamente, no está suficientemente preparado para sus nuevas funciones.»

«L'Oeuvre» califica al nuevo ministro inglés de Negocios extranjeros diciendo que pasa por ser antifrancés favorable a Alemania y hostil a los Soviets; pero que no se pondrá en contradicción con la política del Sr. Baldwin, y como es partidario de expresarse de una manera precisa, la política británica ganará en claridad.

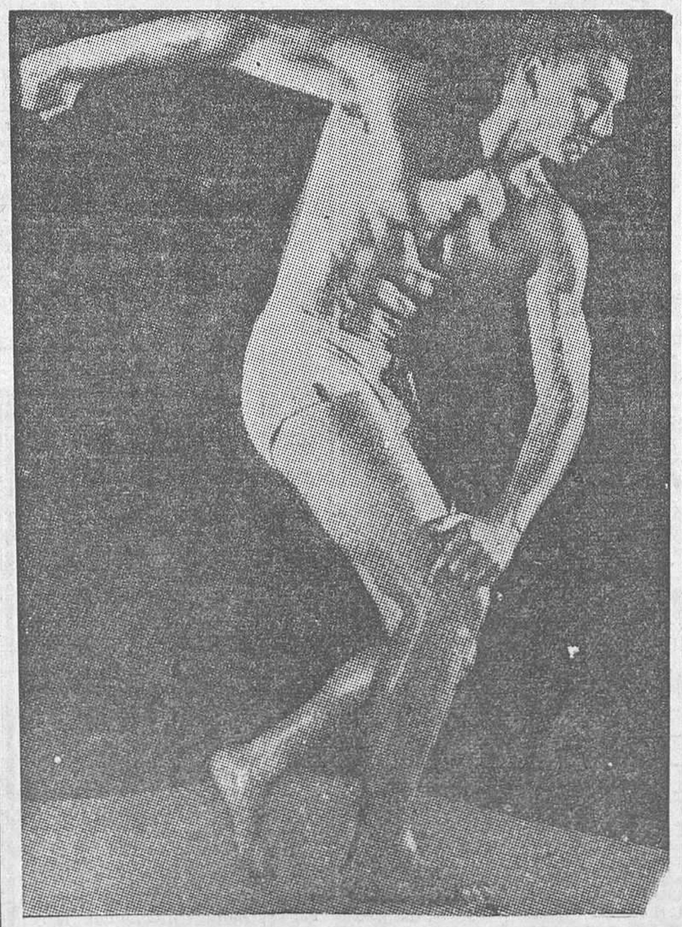

El atleta más «bello» de Francia. Así clasifican los periódicos franceses a este nuevo «Apolo 1935», llamado Marcel Rouet, elegido por un Jurado competente, presidido por el ministro de Educación física. Tiene veintiséis años, mide 1,77, pesa 80 kilos y mide 83 centímetros de cintura. ¡Le ha salido un competidor al famoso Apolo de Belvedere!

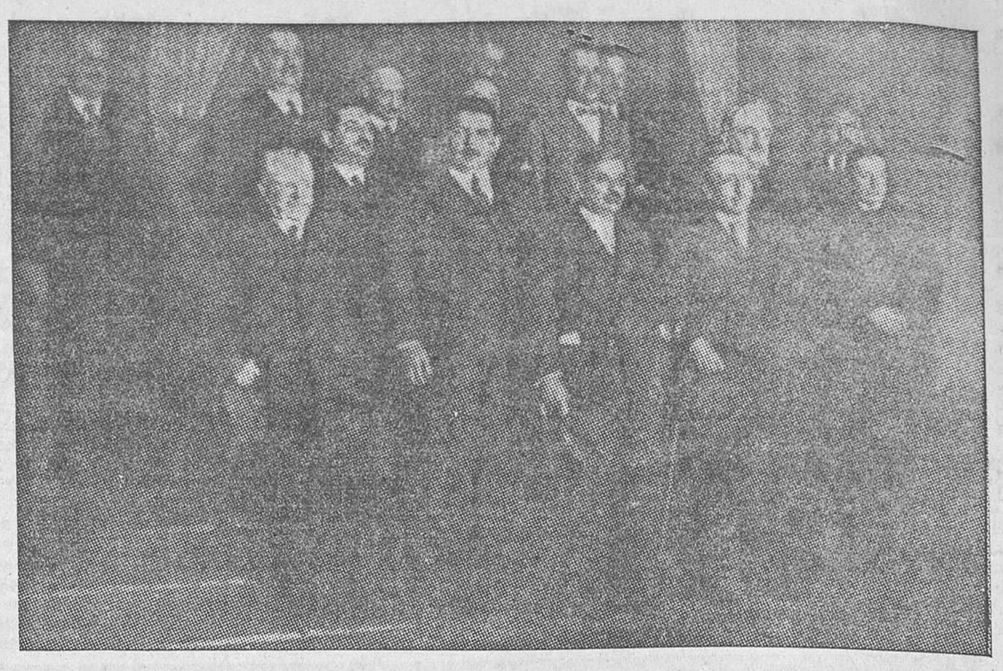

EL MINISTERIO LAVAL, DESPUES DE SU PRESENTACION AL PRESIDENTE DE LA REPUBLICA.—Primera fila, de izquierda a derecha: Régnier (Finanzas), Herriot (Estado), Laval (presidente y Asuntos extranjeros), Bérard (Justicia) y Mandel (P. T. T.)—Segunda fila: Laurent-Eynac (Trabajos públicos), Rollin (Colonias), Baisot (subsecretario de Estado en la Presidencia del Consejo), Lafont (Sanidad pública).—Tercera fila: Frossard (Trabajo), Marcombes (Educación nacional), Bonnet (Comercio), general Denain (Aire), Fabry (Guerra), Mayroil (Pensiones), Roustan (Marina mercante)

LA SITUACION EN FRANCIA

El Senado también aprobó sin dificultad el proyecto de plenos poderes

El Sr. Laval pronuncia un discurso y se aprueban los poderes solicitados

París, 8.—El Senado ha celebrado una sesión extraordinaria para discutir el proyecto de ley votado anoche por la Cámara confiriendo al Gobierno poderes excepcionales.

Después de hacer el presidente del Senado el elogio póstumo del senador Amiard, el Sr. Abel Gardey, ponente general, declaró que la Comisión rechaza ante todo la devaluación que pesa injustamente sobre numerosos ciudadanos en provecho de algunos especuladores.

Luego pronunció un discurso el Sr. Laval.

Declara que «la gravedad de la situación actual, a consecuencia del mal estado de nuestra Tesorería y del déficit presupuestario de 6.000 millones de francos, es lo que obligó al Gobierno a pedir poderes excepcionales para proceder a remediarla.

No hay otra medida—dijo el señor Laval—que la de proceder a un reajuste del Presupuesto. El mal durará tanto como se permanezca en esta situación, sin valor para efectuar el reajuste, y el único medio para realizarlo es conceder al Poder ejecutivo parte del Poder legislativo por un período limitado de tiempo.»

Indicó que, sin embargo, el Gobierno no piensa actuar a espaldas del Parlamento, y que hasta el comienzo de las vacaciones parlamentarias se pedirá al Parlamento su opinión, «lo que no quiere decir—añadió—que nos sometamos a ella.

Como ministro de Relaciones Exteriores—siguió diciendo el señor Laval—mi misión es preparar la paz de nuestros hogares, y sin embargo, he aceptado asumir otras responsabilidades. Seguid mi ejemplo, aprobando los proyectos que os sean sometidos, permitiendo que el Gobierno tome hasta el 31 de Octubre de 1935 todas las disposiciones para la lucha contra la especulación y por la defensa del franco con la fuerza de ley.»

Agregó el Sr. Laval que estos poderes no servirán para hacer reducciones inútiles en el presupuesto, y que las que se hagan serán las que puedan producir aumentos en los ingresos. Declara también que nada se hará que agrave la situación de los agricultores, actualmente tan grave.

Después de este discurso, el Senado ha aprobado la concesión al Gobierno de poderes excepcionales por 233 votos contra 15, y aplazó sus tareas hasta el jueves próximo, a las tres de la tarde.

La Cámara celebra una sesión formularia

La Cámara se reunió esta tarde en sesión puramente formularia.

Presidió el vicepresidente señor Moncel.

Se examinaron varios proyectos de escaso interés y se acordó celebrar la sesión próxima el martes, día 18 de Junio.

Comentarios favorables al Gobierno

París, 8.—La Prensa no escatima sus elogios al Sr. Laval, y casi unánimente los periódicos celebran las cualidades de estadista y diplomático del presidente del Consejo.

Los diarios dicen que la rapidez con que formó su Gobierno, le presentó y obtuvo una amplia mayoría confirman las esperanzas que ayer se habían depositado en él.

«Nunca se constituyó tan rápidamente un Gabinete—dice «Le Matin»—ni ninguno se presentó tan rápidamente ante el Parlamento. La experiencia demuestra que la táctica era buena. El Senado ratificará hoy mismo los plenos poderes. Ha sido doblado el cabo peligroso, al otro lado del cual el navío del Gobierno navegará en aguas tranquilas.»

El «Journal» dice: «Todo el mundo sintió en la Cámara, aun los del campo adverso, una impresión de alivio cuando se conoció el resultado del escrutinio. La decisión del Senado es indudable.»

El «Echo de Paris», después de hacer el elogio del Sr. Laval, estima: «Todo depende de él.» El periódico espera sus actos.

El «Fígaro» pone de relieve que los pasados días han demostrado la imposibilidad de poner de acuerdo gubernamentalmente la antigua alianza electoral radical socialista-socialista, y añade: «Hay que conceder algunas probabilidades al Gabinete. En la izquierda se adivinan los pródromos del juego electoral. El frente socialcomunista subraya su lucha contra los plenos poderes. Los comunistas atacan a los radicales socialistas, esperando hacer recaer sobre ellos la responsabilidad de la votación de plenos poderes y la impopularidad de ciertas economías.

«Los radicales socialistas que sostienen a Laval—dice «L'Humanité»—están en pugna con la inmensa mayoría de sus electores.»

Seguramente para hacer frente a estos ataques, periódicos radicales socialistas, entre ellos «L'Œuvre», insisten en los argumentos de los diputados del grupo abstencionistas; pero justifican la actitud general de la minoría dando confianza a Laval para una experiencia de salvación.

Los ex combatientes piden que no se les rebajen las pensiones

París, 8.—Diez mil hombres de la Unión nacional de ex combatientes han protestado anoche, en una reunión monstruo, contra toda disminución de derechos de las víctimas de la guerra.

El Congreso de Asociaciones de ex combatientes de derecha, celebrado en Brest, ha declarado, por el contrario, que en el caso de que fuese necesario imponer sacrificios a los franceses, los ex combatientes sabrían cumplir con su deber a fin de contribuir al saneamiento de la Hacienda. Sin embargo, sólo están dispuestos a hacerlo por esta vez.

El franco sube en Londres

Londres, 8.—La concesión por la Cámara francesa de plenos poderes al Gobierno Laval ha provocado una nueva subida del franco, que ha sido cotizado a 74,25 contra 74 9/16 en la sesión de ayer.

Se observa firmeza en el florín, el marco, el belga, la peseta y el franco suizo.

Inglaterra no paga las deudas de guerra

Washington, 8.—El Gobierno de la Gran Bretaña ha comunicado al departamento del Tesoro norteamericano que no pagará ni la parte de las deudas de guerra con vencimiento a mediados de Julio, y que se eleva a 85.671.000 dólares, ni las atrasadas, que alcanzan un total de 380 millones de dólares.

Ministerio de Educación, Cultura y Deporte 2012