AÑO XV MADRID NUM. 4.283

SUSCRIPCIONES

Madrid, un mes .... 2,50 ptas.
Provincias, trimestre 9,00 „

25 EJEMPLARES 1,75 PESETAS

LA LIBERTAD señala a sus lectores y anunciantes : : que es el periódico de más grandes tiradas : :

La Libertad

SABADO 9 DE DICIEMBRE DE 1933

Toda la correspondencia debe dirigirse al Director
Apartado de Correos 981

Casa de LA LIBERTAD { Redacción: MADERA, 8 / Administración: SAN ROQUE, 7

Número suelto, 10 céntimos

TEMAS DE ACTUALIDAD

La hora del partido radical

A veces de los acontecimientos que prometen la paz nacen las alarmas, y de las fuentes que brotan los alientos se desbordan los desalientos; pero como no haya noche a que no suceda una alborada, también ocurre (y es lo común en el curso mudable de las cosas) que después del torbellino venga el remanso y que, aplacado el huracán, se produzca el silencio para dar entrada a la lluvia benéfica.

El triunfo de las derechas, que amenazaba inquietud para la República, va a contribuir a su definitiva consolidación. Hacían falta unas derechas a la República, y ya las tiene; hacen falta unas izquierdas, y las tendrá. El centro, el partido radical, lo netamente republicano, la solera de la República, la verdadera y misma República, logró este prodigio.

Lo que entorpecía a la República, lo realmente peligroso para ella, era su dominio y señoreamiento por una turba de indocumentados ensayistas, a quienes nunca había llegado la hora de la función.

Las elecciones pasadas han probado elocuentemente tres cosas: primero, que la banda de llamados izquierdistas no representaba a nadie, y por eso estuvieron bien disueltas las Cortes Constituyentes, que prolongaron su mandato más de lo debido; segundo, que ahora, como antes, sólo existía un partido republicano, el radical, y que las apariencias de otros no eran sino desahuciados o tránsfugas de él; y tercero, que el pueblo español, este bendito pueblo español, posee más sensibilidad que muchos de sus políticos y que todos sus politicastros.

El cernido de las elecciones ha sido justo, y dejado las cosas en su lugar. Lo que no era volverá a su no ser; lo estable permanecerá; lo oculto saldrá a la luz.

Hay que hacer un pueblo donde ninguno de sus valores se pierda; donde nadie diga, al tocar su ocaso, que no pudo realizar nunca los bellos sueños, en beneficio de su país, que concibió en su mediodía. Y que a su orto lisonjee en todas las frentes la esperanza en un porvenir fácil, cierto y fructífero.

Muchos que ahora son víctimas de las consecuencias de su mal, sacarán bien del mal con el escarmiento; y les inspirará otros modos que les permitan no extraer mal del mal, como hacen, sino mejorarse por el mal. Si aprovechan la lección podrán volver a encontrar su mejor parte de hombres.

He aquí la hora del partido radical. Los lazos, ligas, cepos, redes, trampas, zancadillas y calumnias sólo han logrado robustecerlo. La incalificable intriga de Octubre le sirve ahora para asistir al clásico ardid de ver al minador volar con su propio hornillo y saltar hasta la Luna.

Dentro de breve espacio estará Lerroux en el Poder, y lo estará con plenitud de soberanía, sin la falsa prestación de los minadores. Ya en aquel conato de Gobierno demostró que sólo él es capaz de gobernar. Si yo no fuera tan públicamente apasionado suyo, trazaría aquí un ditirambo en loor del glorioso caudillo. Su serenidad, su bondad, su honradez, su entereza de ánimo, su constante sacrificio en aras del bien común, alcanzan al fin su galardón. ¡Salve, patricio! ¡Por encima de las ingratitudes, y los reveses, y las envidias, y los dolores, y las lágrimas, los mismos dioses elevan su incienso!

Es la hora del partido radical, y es la hora de Lerroux, y es la hora de España. Y lo augusto de la hora exige que cada uno de nosotros, los radicales, y todos los españoles, ante los nuevos tiempos que van a seguir, prestemos nuestro concurso incondicional y desinteresado a quien va a instituir la concordia de la nación, someter los resabios de tiranía que infectan las conciencias, curar las heridas abiertas por el odio, restablecer la justicia ultrajada, mantener el orden y señalar la senda de la paz y la prosperidad, que tanto necesitamos.

En esta hora del partido radical no haya sino un haz de hermanos que sigue al gran hermano radical Unos españoles que siguen al gran español. Y sonría el cielo, tanto tiempo enojado, a las esperanzas del porvenir.

LUIS ASTRANA MARIN

Francia y la Sociedad de Naciones

Lo que dice M. Boncour

París, 8. — Al salir de la acostumbrada recepción de la Prensa diplomática, el ministro de Negocios extranjeros de Francia, señor Boncour, interrogado acerca de los proyectos de transformación de la Sociedad de Naciones, dijo:

«Es increíble que sean necesarias precisiones concretas cuando diez años de política francesa demuestran nuestra fidelidad inquebrantable a dicha institución. No es de extrañar que sea yo el llamado a haceros esta declaración, puesto que desde hace años Ginebra ha sido el centro de toda mi política.

Además he de hacer notar que hasta ahora no se nos ha remitido ninguna proposición concreta. Si se nos hace la estudiaremos como es natural.

Algunos artículos del Pacto de la Sociedad de Naciones, especialmente los artículos 4.º, 6.º, 12, 13 y 15, han sido ya objeto de algunas modificaciones, y, por lo tanto, si se nos propone un estudio de adaptación nos prestaremos de buen grado a ello, con la condición de que no hiera las bases de la Sociedad de Naciones, bases que descansan en el respeto del derecho de todos y de su parte común en la organización de la paz, y, además, que no se trate de artículos que son la idónea expresión de estos principios.

¿Reforma de la Sociedad de Naciones? Creo que esta institución concilia de la forma más feliz el principio de igualdad entre todas las naciones (principio que para nosotros es intangible porque corresponde a nuestra tradición nacional) con la situación de hecho por la cual las grandes potencias, sin que puedan incurrir en el reproche de predominio o hegemonía, poseen un puesto permanente en el Consejo y disponen así de la dirección normal que les corresponde.

Hasta ahora, cuando se habló de ideas de transformación de la Sociedad de Naciones era en el sentido de colocar contra la institución a los puestos permanentes, para pedir una mayor democratización del pacto. Entonces puse en guardia a mis amigos contra proyectos que pudiesen comprometer la solidez de la institución. Hoy más que nunca hay que combatir con ardor todos los intentos que tendiesen a crear dentro de la Sociedad de Naciones hegemonía alguna.

Oponer, como hacen algunos, la política de alianzas a la de la Sociedad de Naciones es un singular desconocimiento de las realidades. Nuestras «ententes» y todos los pactos que hemos firmado se hallan dentro del marco de la Sociedad de Naciones y están indisolublemente ligados a la Sociedad, y no hay uno sólo de estos pactos que desconozcan la existencia de la Sociedad de Naciones.

Incluso cuando, persiguiendo una política de acercamiento con Italia, ésta escogió el camino del Pacto de los Cuatro, fuere el que fuere todo nuestro deseo de llegar a realizarlo, no pudimos concebirle más que dentro del marco de la Sociedad de Naciones, de acuerdo con sus principios.

Si la Sociedad de Naciones llegase a faltar, sería necesario volver a hacer todos estos pactos y todas estas «ententes».

Como ven y lo pueden decir, no pensamos en dejar que se cause el menor daño, directo o indirecto, a la Sociedad de Naciones, y que esta es y continuará siendo, a pesar de todo, la base de nuestra política.»

LA LEY DE LYNCH

La multitud arranca el corazón de un negro y lo queman

Kounze (Texas), 8.—Una multitud de 400 personas tomaron por la fuerza el cadáver del negro David Gregory, y después de arrancarle el corazón, echaron el cadáver sobre una gran hoguera.

El negro había sido perseguido por el scheriff y sus ayudantes, y ante su resistencia a entregarse le mataron.

El negro estaba acusado de haber matado a una joven madre blanca, cuyo cadáver fué encontrado con los zapatitos de su niño en las manos.

ANTENA

El futuro Gobierno

Corridos más que monas los conjurados demagogos, unen a la rechifla del escrutinio, que los dejó en la calle, las burlas de la calle, que los fuerza a cruzar en coche, escoltados de policía, a costa, por cierto, del Erario público.

Pese a todas sus artimañas, el futuro Gobierno se constituirá en plazo breve, precisamente presidido por Lerroux, contra quien se agitó, en vano, la caterva. Y una vez el Gobierno Lerroux en funciones, seguirá, al ciclo destructivo y demagógico, el ciclo constructivo y democrático. El carácter sectario y patrimonial de los «gobernantes» de Casas Viejas, que usufructuaban tan avaramente el Poder para sí y los suyos, perturbó tan profundamente el orden y la economía, que han dejado una España anárquica y misérrima. De suerte que el futuro Gobierno, al recibir herencia tan ruinosa, ha de luchar, al propio tiempo, por la restauración del orden y por la ordenación del trabajo, no al ritmo loco de la demagogia, sino al prudente de la democracia. No exclusivamente para una clase, sino para todas las del país. Y ello se contiene en la fórmula de Juan Luis Vives, cuando dice: «Quien quiera comer, trabaje. Pero quien quiera trabajar, encuentre dón de.»

El Gobierno Lerroux, conforme a su programa radical, ha de legislar contra el privilegio, feudal y ocioso, según el primer postulado. Y quien pudiendo trabajar no lo haga, será excluído de sus leyes. Mas para realizar su obra y establecer, con la supresión del explotador ocioso, la verdadera, auténtica «República de trabajadores», debe imponer el segundo postulado: «Quien quiera trabajar, encuentre dónde». Alejados a último término los vagos problemas políticos, seguro y garantido el orden, deberá comenzar, sin prisa ni pausa, su plan de obras públicas. Y con trabajo y paz —únicas ansias del país—restañará la herida abierta en el costado de España por los «gobernantes» de Casas Viejas.

CRISTOBAL DE CASTRO

Apertura de Cortes
(Dibujo de Sáenz de Tejada.)

EN ZAMORA

Nieva copiosamente

Zamora, 8. Ha caído una nevada como hace muchísimos años no se conocía. Ha estado nevando sin interrupción siete horas intensísimamente.

Las afueras presentan un grandioso espectáculo. La nieve alcanza doce centímetros. Esta nevada salva la cosecha, próxima a perecer por no germinar las semillas.

Incendio en un almacén de alfalfa

Zaragoza, 8.—De madrugada se declaró un violentísimo incendio en un almacén de alfalfa del pueblo de Gallur. Las llamas se propagaron a otros edificios próximos.

De la capital salió el Servicio de Incendios, y en las primeras horas del día el incendio quedó localizado.

Intentan incendiar la iglesia de Palenciana

Córdoba, 8. — Varios elementos sindicalistas que llegaron en automóvil al pueblo de Palenciana prendieron fuego a la iglesia parroquial, después de rociarla con gasolina.

Al ser descubierto el incendio acudieron los vecinos, que consiguieron apagarlo; pero ya había ardido una parte del coro y el retablo.

Los mismos elementos intentaron asaltar el Centro obrero, por lo que hubo que enviar refuerzos de la Guardia civil de los pueblos cercanos.

Algabeño se ha casado

Sevilla, 8.—En la parroquia de San Vicente, y en la mayor intimidad, se celebró la boda de la aristocrática señorita Araceli Vázquez Lastra y el rejoneador José García (Algabeño).

Los novios marcharon seguidamente a una finca de campo.

Un "auto" desprende un cable de alta tensión

Un niño herido y dos caballerías carbonizadas

Calahorra, 8.—Cuando se dirigía a la estación una camioneta conducida por Juan Ramírez Blanco, de veinte años, por evitar el choque con un automóvil, hizo un brusco viraje y fué a estrellarse contra un poste de conducción eléctrica.

A consecuencia del encontronazo se desprendió un cable de alta tensión.

La caída del cable coincidió con el paso de los vecinos Ramón Adán y Julio Méndez, que iban a caballo. Las dos caballerías murieron electrocutadas, y sus jinetes no sufrieron ningún daño.

El niño Luis Morcilla, que iba acompañado de su padre, sufrió heridas de consideración en un costado y en un brazo.

Un sepulturero pierde la vida en el cementerio

Vigo, 8.—Comunican del pueblo de Bayona que el sepulturero de dicho pueblo, Aniceto Trigo, intentó saltar las tapias del cementerio por haber perdido las llaves de la puerta.

Como se hallaba en estado de completa embriaguez, una vez en lo alto de la tapia perdió el equilibrio y cayó dentro del camposanto, dándose un terrible golpe en la cabeza con la arista de una losa de sepultura, fracturándose la base del cráneo.

Su muerte fué instantánea.

NOTICIAS DEL CONGRESO, por Bluff

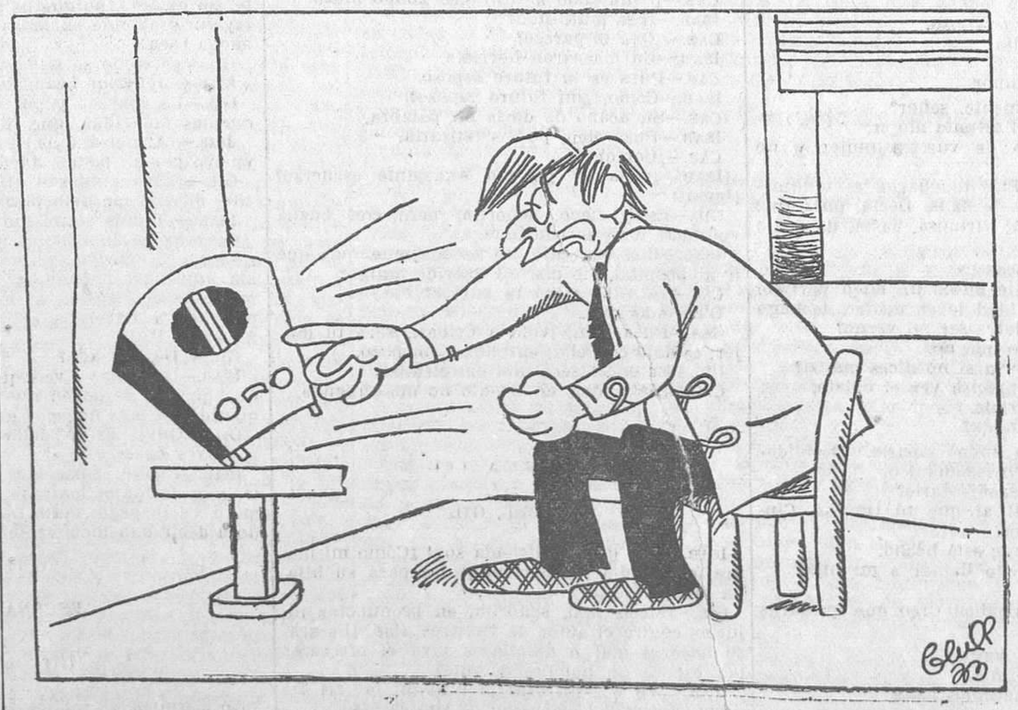

—¡¡Pido la palabra!!

UN VIAJECITO A RUSIA

EL PRIMER RUSO Y DE ESPALDAS

¡Qué lástima! Todo el viaje esperando, llenos de impaciencia, la ocasión de enfrentarnos cara a cara con un ruso, y el primero que vemos, después de cruzar de codos en la ventanilla del vagón la frontera soviética, está vuelto de espaldas.

No es eso lo peor. El segundo ruso se confunde en un grupo de quince o veinte, que nos miran con la misma curiosidad y la misma emoción que nosotros a ellos. Y aun no paran aquí nuestros fracasos ante el deseo de ver un ruso tal y como nos lo imaginamos. Porque el tercero (confesemos nuestra repentina decepción) tiene cara de español. ¡Y para eso pedimos ventanilla con nuestro más encendido entusiasmo!...

Nos hemos quedado, pues, sin poder contemplar a un ruso suelto, aislado, que coincidiese de tipo y de carácter con lo que debe ser el primer ruso para extranjeros.

Parece como si al actor encargado de representar este papel le hubiésemos sorprendido en un descanso de la función. Mezclado con los demás actores, sin el empaque propio del protagonista, no hemos acertado a distinguirle. Pero si no a él, hemos visto, en cambio, a los otros. A todos los otros actores, que tienen también el mismo aire despreocupado de hallarse en un entreacto; tanta es la gracia, la falta de rigidez, la admirable naturalidad de esta gente, que aun en las mismas candilejas de la frontera sabe poner al público extranjero igual gesto sobrio, verdadero, sin afectación ninguna que pone indudablemente cuando está entre bastidores.

Acabamos de pasar bajo el arco de madera que convierte a Rusia de la frontera para allá en un inmenso escenario, y no hemos encontrado todavía nada forzado, nada falso, anda teatral, en suma. Ni han levantado telón alguno para que entremos, ni nos han sonreído con esa mueca estudiada del actor que sale a escena, ni han vacilado un momento, como en espera de la voz de un apuntador que de seguro no existe.

Tampoco les ha chocado demasiado oírnos cantar «La Internacional» con el aire fácil de los turistas que tan propicios van a convencerse en todos los viajes (y más si sólo se trata de cantar), ni les ha enfadado luego la serie tenaz de preguntas con que el espectador desconfiado que acaba de subir a la escena rusa quiere averiguar siempre dónde está oculta la trampa que el público no descubre desde los asientos de los demás países.

Algunos grupos de soldados, de los que apenas si se distinguen las cúpulas de sus gorros apuntados, nos saludan a través de una niebla espesa. Uno de ellos va rápido de un grupo a otro dando recaditos. Parece que se desliza sobre ruedas, puesto que ni mueve las manos, muy pegadas al cuerpo, ni se le ven los pies, tapados con un capote largo hasta el suelo, ni se oyen sus pisadas.

Aquel silencio y aquel ir arrastrados los soldados por un hilo invisible si le da a la llegada un tono misterioso. Pero al entrar en la estación este hilo se rompe y el misterio desaparece. Los encargados de la Aduana se ríen al hacer cosquillas a nuestras maletas, como se ríen las maletas al sentirlas, con la boca grande de sus tapas abiertas. Y luego, ya cerradas, hay en esta pequeña estación fronteriza unos chicos que juegan a subirse y bajarse en el montón de maletas que se va formando y que tiene ya un poco la forma escalonada de la tumba de Lenin.

Por las paredes hay dibujos tan ingenuos como estos maravillosos chicos, dibujos de colorines brillantes que alegran esta sala de tan poco carácter ferroviario. Y es entonces cuando ante los modos, ante las risas, ante la agilidad que fluye sin esfuerzo alguno de esta gente sólo se nos ocurre pensar que o nos hallamos en un país cortés y amable por instinto, o que acaso estemos presenciando, sin darnos cuenta, la mejor representación de la más completa compañía rusa de teatro. Pero más parece lo primero, por dos cosas: por los niños y por la decoración. Unos chicos que no son niños prodigios, puesto que su gracia es una gracia tonta de no poder llegar a la última maleta y caerse resbalando por las otras, y una decoración que no es más que un mapa grande en el que aparecen indicadas con una espiga de trigo las regiones más fértiles, y señaladas con un montoncito de carbón los lugares donde existen los mejores yacimientos, y marcados con un barquito los puertos de mar...

Sin embargo, en contraste con semejante sencillez, hay algo que sí parece estudiado: una palmera. La estamos viendo mientras oímos la música que tocan unos soldados rojos en el comedor de la estación. Y mientras la música no tiene ni la languidez falsa y convencional del camino de sirga, ni tampoco ese aire frenético, como de entrar en reacción a fuerza de saltitos, después del frío del camino, que tienen los bailes rusos, la palmera se muestra con toda la pretensión, muy meridional, de imponer en plena estepa rusa la luz de la costa mediterránea.

Así, escuchando esta música, en la que se mezclan chillidos de pasodoble y de música militar (aunque un poco apagados, como si el autor no hubiese visto nunca una corrida de toros ni un desfile con uniformes brillantes), comenzamos a cenar. Junto a nuestra mesa, en un tiesto, la palmera que estorba a cada momento y no deja servir; la palmera en la que el camarero tropieza una y otra vez; la palmera que nadie esperaba encontrarse allí y que es, sin duda, lo único que los rusos han colocado teatralmente para recibir a los viajeros procedentes de países cálidos.

Pero no es esta vieja palmera, último recuerdo del régimen burgués, que aguantó la Revolución por no atreverse a salir al frío de la calle, lo que más nos hace creer que estamos en nuestra casa. Son, por el contrario, las gentes, que al pronto tienen aire de españoles, y el idioma, que al oírlo parece que lo vamos a entender, y la música, mestiza de pasodoble sin picadores y marcha militar sin generales, lo que más nos engaña y nos hace suponer que no estamos en el Extranjero. Sólo el precio del tabaco nos hace pensar que vivimos fuera de España. Y la razón de su baratura es que aquí, con el frío que hace, basta con hablar un poco al aire libre para sentir la ilusión de echar humo por la boca sin necesidad de fumar.

DANIEL TAPIA BOLIVAR

El vendaval derrumba en Sanlúcar una casa

Un muerto y tres heridos

Sanlúcar de Barrameda, 8.—A consecuencia del duro vendaval reinante, una tromba de aire penetró por las ventanas de varias casas de la Colonia Agrícola de Algaida, derrumbando varios tabiques, a consecuencia de lo cual resultó herida Carlota Molinares Caballero, de treinta y dos años; muerta una hija suya, de tres, y herida grave otra hija de cinco años, llamada Caridad.

Además se encuentra lesionada, de menor importancia, otra mujer.

Bolivia y Paraguay

Gran derrota de los bolivianos

Asunción, 8. — Un comunicado procedente del Chaco dice que las tropas paraguayas han capturado el fuerte Alihuata, haciendo cien prisioneros y apoderándose de abundante material de guerra.

Más de cinco mil soldados bolivianos han evacuado el sector Saavedra, dejando abandonado numeroso material de guerra y provisiones.

El "Día de la patata" en Turquía

Estambul, 8.—Comunican de Ankara a los periódicos que los comerciantes dedicados a la venta de patatas, imitando el ejemplo de la Asociación de Pescadores, harán gestiones cerca de las autoridades para que se instaure un «día de la patata» por semana.

Piden que en ese día el consumo de patatas sea obligatorio en escuelas y cuarteles.

Ministerio de Educación, Cultura y Deporte 2012

BOLSA Y FINANZAS

LA JORNADA BURSATIL DE AYER

Siguen las alzas

El mercado está muy firme, a pesar de algunas presiones que se ejercen para tirar los cambios. Se tiene la impresión de que Barcelona aprovecha las circunstancias para impulsar un alza, que Madrid sigue de muy buen grado y en algunos momentos incluso rebasa.

Así se vió que ayer, contrariamente a los días anteriores, a medida que avanza la jornada va siendo mayor la animación y más altos los cambios.

Marcha de los Explosivos

Los Explosivos abren por la mañana entre 698 y 701; pero no tardan en consolidar este último cambio, puesto que por la tarde las cotizaciones se inician entre 703 y 705, operando más tarde al cambio intermedio, a cuyo precio queda dinero en perspectiva.

Lo mejor del mercado

En los Ferrocarriles la situación es muy sana, y el alza, real, puesto que se conciertan operaciones al contado. Los Alicantes empiezan a 218 y van subiendo hasta 219, quedando dinero, a la liquidación, a 220,25.

Los Nortes, abriendo a 249,75, flexionan un poco a 249,50 para dar luego un salto rápido hasta 251. «Petrolillos» quedan pesados, entre 26,50 y 27,50, contado, y las Minas del Rif se hacen a 271, al contado, por 216 las nominativas. Las Azucareras, que por la mañana tienen dinero, hacen un cambio teórico de 45.

Eléctricos, en alza

El grupo eléctrico se incorpora al movimiento alcista, destacando la excelente posición de H. Española, que se opera mucho a 145 y queda dinero. También hay demanda para Alberches, tan depreciados estos días, a 42,50. Mengemor se ofrece a 148, pagándose a 146, y Guadalquivir tiene papel a 101. Las Electras nuevas tienen dinero a 400 y papel a 420, y las viejas están solicitadas a 126. «Metro», pedido a 125.

Deudas públicas, sostenidas

Los fondos ofrecen asimismo mejor aspecto, y hay gran demanda para el de 1927 libre, y el conversado al principio, termina subiendo. El Interior, más pedido que el día precedente. De Tesoros, al 5 1/2 hay dinero a 101; el oro apenas se negocia; pero queda papel a 210.

COTIZACIONES DEL 8 DE DICIEMBRE DE 1933

4 por 100 Interior.—Series F y E, 67,85; D, C, B y A, 68,00; G y H, 66,25.

4 por 100 Exterior.—Series E, 80,50; C y B, 81,00; G y H, 79,00.

4 por 100 Amortizable.—Con impuesto, series D y C, 79,25.

5 por 100 Amortizable 1900.—Con impuesto, series D, 92,90; C, B y A, 93,25.

5 por 100 Amortizable 1917.—Con impuesto, series B y A, 87,75.

5 por 100 Amortizable 1926.—Sin impuesto, series C, B y A, 99,25.

5 por 100 Amortizable 1927.—Sin impuesto, series F, E, D, C, B y A, 99,50. Idem con impuesto, series E, C, B y A, 85,60.

3 por 100 Amortizable 1928.—Sin impuesto, series D, C, B y A, 72,25.

4 por 100 Amortizable 1928.—Sin impuesto, series B, 85,15; A, 85,00.

5 por 100 Amortizable 1929.—Sin impuesto, series C, B y A, 99,50.

4 1/2 por 100 Deuda ferroviaria.—Año 1928, serie A, 87,00; ídem 1929, serie B, 87,00.

Bonos Tesoro 6 por 100, oro.—Serie B, 210,00; Obligaciones Tesoro, 5 1/2 por 100, serie B, 100,05; ídem 5 por 100, serie A, 100,90.

Ayuntamientos. — Villa de Madrid, 1931, 84,00

Garantía del Estado.—Transatlántica, 1928, 74,25.

Cédulas hipotecarias. — Banco Hipotecario, 4 por 100, 87,00; 5 por 100, 91,25; 6 por 100, 102,50; 5 1/2 por 100, 97,75; ídem Crédito Local, 6 por 100, 87,35; 6 por 100, 1932, 97,00; Cédulas argentinas, 1,53.

Efectos públicos extranjeros.—Marruecos, 79,75; Majzén, 103,75.

Acciones. — Cooperativa Electra, series A y B, 126,00; Hidro Española, viejas, 145,00; ídem nuevas, 138,00; Alberche, ordinarias, 42,00; C. Telefónica, preferentes, 107,40; ídem ordinarias, 105,00; Minas del Rif, nominativas, 216,00; C. A. Petróleos, 120,75; Alicantes C., 220,20; F. C., 220,25; Metro, 125,00; Nortes, F. C., 251,00; Madrileña de Tranvías, C., 100,00; Altos Hornos, 72,00; Explosivos, C. 702,00; F. C., 704,00.

Obligaciones. — U. Eléctrica Madrileña, 6 por 100, 1923, 102,75; ídem 6 por 100, 1930, 102,50; Telefónica, 5 1/2 por 100, 90,40; Minas del Rif, bonos, C, 95,00; Norte-Asturias, primera, 50,75; Metropolitano, 5 1/2 por 100, 93,50; Tranvías del Este, serie D, 80,00; Azucarera bonos interés preferente, 63,00; Española de Petróleos, 84,00.

Moneda extranjera. — Francos, 48,05; ídem suizos, 237,875; belgas, 170,875; libras, 40,10; dólares, 7,87; liras, 64,80; marcos, 2,9325; pesos argentinos, 2,61; escudos portugueses, 0,364; coronas checas, 36,40; ídem danesas, 1,79; ídem noruegas, 2,02; ídem suecas, 2,07; florines, 4,945.

OTRAS BOLSAS

Bolsa de Barcelona. — Nortes, 252,00; Alicantes, 222,00; Explosivos, 708,75; Rif, 271,25; Chade, 354,00; Banco Hispano Colonial, 238,75.

Bolsa de Zurich.—Chade, A, B y C, 728,00 (paridad, 346,35); ídem D, 143,00 (paridad, 340,15); ídem E, 135,00 (paridad, 321,15); bonos nuevos, 33,50 (paridad, 79,70); A. Sevillanas, 160,00 (paridad, 76,10); Cédulas argentinas, 30,00 (paridad, 1,56); Dosave, 33,50; Italo-Argentina, 104,00.

*

Compañía Hispano Americana de Electricidad

SOCIEDAD ANONIMA

El Consejo de Administración, en su reunión celebrada el día de hoy, ha acordado, en virtud de la autorización otorgada por la junta general extraordinaria de 1.º de Diciembre 1923, ratificada por la de 11 de Diciembre 1924, repartir a los accionistas de esta Sociedad la cantidad de 20 pesos argentinos, moneda nacional, a las acciones A, B y C, y 4 pesos argentinos, moneda nacional, a las acciones D y E, a cuenta del dividendo correspondiente al ejercicio 1933.

El Consejo de Administración, en virtud de la autorización otorgada por la junta general extraordinaria celebrada el día 26 de Junio de 1933, ha acordado que dicho dividendo sea pagado exclusivamente en pesos argentinos moneda nacional, y para efectuarlo, los señores accionistas deberán presentar a partir del día 20 de Diciembre 1933 el cupón número 25 de las acciones en las oficinas de la Compañía en Buenos Aires, calle Balcarce, 184

Barcelona, 4 Diciembre 1933.—El secretario del Consejo de Administración, **Miguel Vidal y Guardiola.** V.º B.º: El presidente, **F. de A. Cambó y Batlle.**

Sacerdote muerto por un "auto"

Ayer mañana en la calle de Alcalá, esquina al Banco de España, un automóvil atropelló al sacerdote D. Juan Bautista Bermejo, de cuarenta y nueve años, que vive en Pelayo, núm. 72.

Fué trasladado por varios transeúntes a la Casa de Socorro del distrito del Hospicio con tan graves heridas que falleció pocos momentos después de ingresar en el benéfico establecimiento.

El «auto» era el 35.193, conducido por Domingo del Riego Rodríguez, que fué detenido y puesto a disposición del Juzgado de guardia.

LAS ENTREVISTAS DE HENDERSON

Londres, 8.—El presidente de la Conferencia del desarme, señor Henderson, se ha entrevistado esta mañana con el ministro de Negocios extranjeros de Inglaterra, sir John Simon.

ANOCHE, EN LA PUERTA DEL SOL

Varios fascistas originan violentos incidentes

Anoche se registraron en la Puerta del Sol unos incidentes originados por unos jóvenes fascistas que vendían la revista «F. E.».

A las nueve los fascistas se pusieron a vender la revista en la acera de la Puerta del Sol, en el sitio comprendido entre las calles de la Montera y del Carmen, donde, como es sabido, es el punto de reunión de los elementos izquierdistas. Estos rodearon a los vendedores, los que ante la actitud de sus adversarios se fueron replegando hacia la Carrera de San Jerónimo. Cuando llegaron cerca de esta calle, aprovechando que el sitio estaba más despejado, sacaron unos vergajos que llevaban ocultos en la cintura y la emprendieron a cintarazos con sus perseguidores.

Entre éstos hubo un momento de confusión; pero repuestos de la impresión se lanzaron violentamente contra los fascistas. La alarma que se produjo fué extraordinaria. Hubo carreras y cierre de portales. Del ministerio de la Gobernación salió una sección de guardias de asalto, y como su presencia no sirviera para pacificar a los contendientes, los guardias, pistola en mano, dieron una violenta carga y los disolvieron.

Dos fascistas huyeron perseguidos por los izquierdistas, y cuando cayeron en su poder fueron golpeados y derribados a tierra, donde los pisotearon.

Resultaron heridos; pero no se les prestó asistencia facultativa en ningún centro benéfico, porque sus compañeros los recogieron y se los llevaron.

Otros dos fascistas se refugiaron en el portal de la casa número 15 de la Puerta del Sol. Ante el edificio se congregó un compacto grupo, y como intentaran derribar las puertas para apoderarse de los refugiados, los guardias volvieron a cargar para despejar.

Fué detenido un individuo llamado Saturnino Oliver, al que se le ocupó una porra. Desde la Dirección de Seguridad, con el correspondiente atestado, pasó al Juzgado de guardia.

EL VUELO DE LINDBERGH

Con rumbo a Miami

Puerto Natal, 8. — El coronel Lindbergh y su esposa han reanudado el viaje de regreso a los Estados Unidos. El aviador se dirige a Miami (Florida).

Los esposos Lindbergh, en Pará

Pará (Brasil), 8.—Los esposos Lindbergh, que habían salido esta tarde de Port Natal, han aterrizado en esta capital al anochecer.

DE REGRESO A RUSIA

LITVINOFF PASA POR VARSOVIA

Varsovia, 8.—El comisario del pueblo ruso para los Negocios extranjeros, Sr. Litvinoff, ha llegado esta mañana, a las seis, a Varsovia, negándose categóricamente a recibir a ningún periodista.

Poco después el Sr. Litvinoff reanudó su viaje a Moscú, vía Niegoreloje.

SUCESOS

Sufre una descarga eléctrica.—El vecino de Canillas, Juan Hernández Pérez, de dieciocho años, se hallaba ayer tarde subido a una columna substentadora de cables de energía eléctrica presenciando un partido de fútbol en Tetuán de las Victorias. Sufrió una descarga eléctrica que le ocasionó quemaduras de carácter gravísimo.

Anciana arrollada por un «auto».—En la calle de Serrano, esquina a la plaza de la Independencia, el automóvil 12.861 M., que conducía Pedro García Muñoz, arrolló a una anciana. Recogida por varios transeúntes, fué conducida a la Casa de socorro de Buenavista, donde los médicos le apreciaron lesiones graves.

Después de curada pasó al Hospital Provincial.

Accidente del trabajo. — Félix Cervera Gómez fué asistido ayer tarde en la Casa de socorro de lesiones importantes que se produjo por accidente del trabajo en el paseo del Canal.

Dos carteras que vuelan.—Francisco Sanz Romero, de cuarenta y dos años, ferroviario, que vive en Meco, denunció que en la ronda de Atocha le substrajeron la cartera, que contenía 75 pesetas y un resguardo del Banco de España de 1.000 pesetas.

—También denunció el abogado D. Fernando Barroso Barrantes, que cuando viajaba en un tranvía de la calle de Serrano le substrajeron la cartera, que contenía documentos y algún dinero.

NOTICIAS

Una boda.—En Málaga se ha celebrado la boda de la señorita Rosario Padial Montes, hija del jefe de talleres de los Ferrocarriles Andaluces, D. Vicente Padial López, y sobrina de nuestro querido amigo el operario de estos talleres Alberto Padial López, con el practicante de Medicina D. Francisco Aguilera Márquez.

La ceremonia tuvo lugar en la iglesia de los Santos Mártires, de la bella capital andaluza.

Los recién casados salieron en viaje de bodas para Sevilla, Granada y otras poblaciones de la región.

*

CUPON DE LA UNION DE TRABAJADORES CIEGOS.—El número favorecido ayer ha sido el 71 (de la calle de la Bola, 13).

*

Instituto Francés.—El ilustre poeta y catedrático D. Gerardo Diego dará hoy sábado, a las siete, una conferencia en este Instituto (Marqués de la Ensenada, 10) sobre «La inspiración española en la música francesa moderna». El conferenciante interpretará al piano varios ejemplos musicales (obras de Chabrier, Fauré, Debussy, Ravel, Séverac, etc.). La entrada será pública.

¡No hay que confundir!—El presidente de la Asociación de Industria y Comercio de Calzado, D. Antolín Arévalo Collado, nos ruega hagamos la aclaración de que como vocal del Comité ejecutivo de Entidades Mercantiles nada tiene que ver con el Sr. Arévalo, que en la asamblea celebrada el día 6 del corriente en el Círculo de la Unión Mercantil intervino en la discusión de las bases de la dependencia.

Asociación de Profesores Titulares de Dibujo.—Esta Asociación pone en conocimiento de sus asociados su nuevo domicilio, calle de Rosalía de Castro, 30.

Centro Cultural del Cuerpo Auxiliar subalterno del Ejército.—Mañana domingo, a las diez de la mañana, en primera convocatoria, o a las once, en segunda, celebrará este Centro junta general extraordinaria.

El orden del día de la misma se halla expuesto en el tablón de anuncios del Centro para conocimiento de los señores socios.

El Club de las Solteras.—Este Club celebrará su acostumbrado y selecto té-baile hoy sábado, de cinco y media de la tarde a nueve de la noche, en la sala de fiestas del Metropolitano.

Durante esta animada reunión se sortearán dos sombreros de señora, un elegante bolsillo y un frasco de perfume extracto Montecarlo.

Las señoritas que no hayan recibido sus invitaciones, pueden solicitarlas por teléfono al núm. 43960.

BAJO EL MANDO DE HITLER

LA SITUACION EN ALEMANIA

Los hitlerianos dicen que no envían fondos a los fascistas extranjeros y, además, lo prohiben

Berlín, 8.—La Mesa oficial del partido nacionalsocialista alemán desmiente categóricamente las informaciones publicadas por algunos periódicos extranjeros, según las cuales el partido nacionalsocialista alemán ha facilitado fondos considerables a los partidos «nazis» extranjeros.

La Mesa agrega que, además, el partido ha prohibido categóricamente que se envíen fondos o subvenciones a los nacionalsocialistas o a los fascistas de otros países.

El ministro italiano Suvich devolverá la visita a los ministros alemanes

Roma, 8.—La Agencia Stefani declara que el ministro de Negocios extranjeros italiano, Sr. Suvich, marchará a Berlín el día 10 de los corrientes con objeto de devolverle la visita que los ministros alemanes han hecho recientemente al Gobierno italiano.

LA CONFERENCIA PANAMERICANA

El ministro de Estado chileno dice que varias potencias europeas firmarán el pacto contra la guerra

Montevideo, 8.—En la sesión plenaria de la Conferencia Panamericana, el ministro de Estado de Chile, Sr. Tocornal, ha declarado que varios países europeos firmarán dentro de poco tiempo el proyecto de pacto contra la guerra redactado por el ministro de Estado argentino, Sr. Saavedra.

FOLLETON DE LA LIBERTAD (117)

Los mohicanos de París

POR

ALEJANDRO DUMAS

dueño del campo; de manera que el general me mandó poner preso.

CAS.—¿Y cuánto tiempo estuviste en la prisión?

GIL.—Tres años, señor.

CAS.—¿Y en qué sitio se alzaba el calabozo?

GIL.—No se alzaba, se hundía.

CAS.—Quiero decir que en qué lugar estaba situado.

GIL.—Cerca del mar.

CAS.—¿De qué mar?

GIL.—Del Mediterráneo.

CAS.—Yo conozco, cerca del Mediterráneo, una ciudad.

GIL.—Yo también, señor.

CAS.—(Recordando.) Se llamaba To..., To..., To...

GIL.—(Acabando.) Lon, lon, lon.

CAS.—Eso es, Tolón. ¡Ah, pobre amigo mío! ¡Tú también has estado en galeras!

GIL.—No hay oficio malo, señor.

CAS.—Eso es cierto. ¿Y a quién has servido, además de la patria?

GIL.—He servido de juguete a una paisana mía.

CAS.—¿Has economizado alguna cosa en tus largos servicios?

GIL.—Sí, señor; he economizado muchos trabajos.

CAS.—¡Bueno! ¿Pero y en especie?

GIL.—Toda especie de trabajós.

CAS.—No es eso; digo que debes tener algún dinero contante.

GIL.—Pues yo digo que me alegraría poder contar con algún dinero.

CAS.—No me entiendes. ¿Has arrinconado algo?

GIL.—Las locuras de la juventud. Qué queréis, señor; por más que a uno le pese, vamos envejeciendo.

CAS.—¿A quién se lo cuentas? Pero no has respondido aún a la pregunta.

GIL.—¡Cómo!

CAS.—Te preguntaba si tenías algún dinero colocado.

GIL.—¿Por qué no habláis claro, señor? Tengo cincuenta escudos de renta vitalicia después que muera mi tía.

CAS.—(Maravillado.) ¡Ciento cincuenta libras de renta! ¿Sabes que es una gran suma?

GIL.—Vaya si lo sé.

CAS.—Te propongo una cosa.

GIL.—¿Cuál?

CAS.—¿Aceptarás?

GIL.—Aceptaré si no rehuso.

CAS.—Tengo una hija.

GIL.—¿De veras?

CAS.—Palabra de honor.

GIL.—¿Vuestra solamente, señor?

CAS.—La tuve de mi difunta mujer.

GIL.—Entonces será de vuestra mujer y no vuestra.

CAS.—De los dos. Este muchacho es tan inocente que no comprende nada. Decía, pues, que tenía una hija bonita, virtuosa, casta, de genio alegre.

GIL.—Sí, alegre de cascos.

CAS.—Hace tiempo le busco un buen partido. Y ya que por casualidad te encuentro, te hago esta proposición: ¿quieres ser mi yerno?

GIL.—Señor, no digo que no.

CAS.—¿Qué me importa si no dices que sí?

GIL.—Es que sería preciso ver el objeto.

CAS.—Voy a enseñártele.

GIL.—Sí. ¿Pero por nada?

CAS.—Por nada, sin duda. (Aparte.) Decididamente es un muchacho económico.

GIL.—¿Y qué dote pensáis darle?

CAS.—Un dote igual al que tú traigas. Cincuenta buenos escudos.

GIL.—Tocad esa mano; está hecho.

CAS.—¿Entonces, puedo llamar a mi hija?

GIL.—Llamadla.

CAS.—(Llamando.) ¡Isabel! Creo que quedarás contento.

GIL.—¿Decís que es bonita?

CAS.—Es un retrato mío.

GIL.—Entonces, no hacemos nada.

CAS.—Hermoseado, por supuesto.

GIL.—Enhorabuena.

CAS.—(Llamando más fuerte.) ¡Isabel! ¡Hola, Isabel! Es posible que haya que echar el gaznate cuando hace falta esta cotorra, Isabel.

ESCENA II

Los mismos, ISABEL

ISAB.—(Llega sin hacer ruido, acerca su boca al oído de su padre y grita.) ¡Aquí estoy!

CAS.—Llévete el diablo, que me has dado un susto.

ISAB.—¡Canario! También vos gritáis como un palo que ha perdido su ciego.

CAS.—¿Por qué no vienes cuando te llamo?

ISAB.—Porque si fuera siempre que me llaman iría muy a menudo y muy lejos. ¿Qué puedo hacer en vuestro servicio, padre mío?

CAS.—Mira.

ISAB.—¿Qué?

CAS.—(Señalando a Gil.) Ese guapo mozo.

ISAB.—¿Ese marmitón?

CAS.—¿Qué te parece?

ISAB.—Un mascarón horrible.

CAS.—Pues es tu futuro esposo.

ISAB.—Cómo, ¿mi futuro esposo?

CAS.—Sí; acabo de darle mi palabra.

ISAB.—Pues bien, podéis retirarla.

CAS.—¿Cómo?

ISAB.—¿Casarme yo con semejante escuerzo? ¡Jamás!

GIL.—Estoy flaco, señorita; pero con buena voluntad todo se consigue.

ISAB.—Con esa cara no se consigue más que ir al hospital, ¿lo oís, mi querido amigo?

CAS.—(A Gil.) ¿Qué te parece?

GIL.—Adorable.

CAS.—Pues bien, ¡voto a Cribas!, será tu mujer; te dejo con ella; entreténla un poco.

GIL.—Entonces será una entretenida.

CAS.—(Saliendo.) Este tonto no me entiende.

ESCENA III

ISABEL, GIL

ISAB.—¡Oh, qué desdichada soy! ¿Cómo mi madre, que podía escoger un padre para su hija, ha escogido éste?

GIL.—Hacéis mal, señorita, en pronunciar injurias contra el autor de vuestros días. ¿Es acaso haceros mal o desollaros viva el ofreceros por esposo un hombre galante?

ISAB.—¡Yo vuestro esposo! ¡Vos mi mujer!

GIL.—Perdonad, señorita; os equivocáis.

ISAB.—Sí; pero vos me entendéis de todas maneras. ¡Jamás!

GIL.—No obstante, ¿si con la vista al frente, la mano derecha puesta sobre el corazón y la izquierda en la costura del pantalón, os confesara que me he enamorado de repente?

ISAB.—¿De quién?

GIL.—De vos. Mirad, ya estoy en posición, con la mano derecha sobre el corazón, la izquierda en la costura del pantalón; os miro con los dos ojos y os amo rabiosamente; querida mía, ¿qué me respondéis?

ISAB.—Responder a esa lisonjera confesión con otra exactamente semejante; sólo que será exactamente contraria. Os creo de noble raza y me figuro hablar a un caballero francés. Voy, pues, a haceros una confianza.

GIL.—Os escucho con interés; hablad.

ISAB.—¿Queréis que sea franca?

GIL.—Sedlo.

ISAB.—Desde que os he visto os aborrezco.

GIL.—¡Oh! ¡Cielos, cielos!

ISAB.—Dejad de hacer exclamaciones y permitidme deciros el resto, caballero. Por una parte, no os amo, porque os detesto; y por otra, estoy furiosamente enamorada de un caballero de buena casa.

GIL.—¿Y cómo se llama ese horrible rival?

ISAB.—Monsieur Leandro.

GIL.—Le conozco y por señas, que le he dado muchas bofetadas, que nunca me ha devuelto.

ISAB.—(Abofeteándole.) Pues bien: yo os las devuelvo por él; podéis darle recibo.

GIL.—(Levantándose.) ¡Diantre! ¿Sabéis, señorita, que no me dejo pisotear?

ISAB.—¿Tenéis algún ojo de gallo?

GIL.—No; es una figura retórica.

ISAB.—No gastéis retóricas conmigo. Os decía antes del bofetón, y os lo repito después, que amo con pasión a monsieur Leandro. Empezamos a hacernos el amor por el mes de Agosto.

GIL.—¿De qué año?

ISAB.—De 1820; ya veis que no es cosa de ayer. Con que así deshaced nuestro matrimonio, aunque no sea más que por generosidad.

GIL.—¡Quia! Estoy demasiado enamorado de vos para hacer eso.

ISAB.—Bueno, como queráis; pero os advierto, a fe de mujer honrada, que si os casáis conmigo, os la pego; tanto peor; me habéis obligado a decir una inconveniencia. (Sale.)

ESCENA IV

GIL, solo

GIL.—¿Quién podrá creer que esta muchacha es la propia hija del honrado anciano que se acerca? Volvamos a ofrecerle nuestros respetos.

ESCENA V

CASANDRO, GIL

CAS.—Y bien, ¿qué dices de mi fruto?

GIL.—Si he de hablar con franqueza, me parece algo maduro.

CAS.—¿Maduro?

GIL.—Por no decir pasado.

CAS.—¿Qué significa esto, señor mío?

GIL.—Lo que he dicho.

CAS.—¿Te atreverías a calumniar a la virtud misma?

GIL.—¿Conocéis a un tal Leandro?

CAS.—Ciertamente que le conozco.

GIL.—Pues bien, según parece, ha cultivado vuestro fruto antes que yo.

CAS.—Ya lo sé. Pero como es un hombre que no me convenía le he despedido y se ha marchado.

GIL.—Es decir, os ha hecho creer que se marchaba.

CAS.—No importa; tú eres el hombre que yo deseaba, y es preciso que te cases con mi hija.

GIL.—No deseo otra cosa.

CAS.—Júrame, pues, casarte con ella, y yo te juro por los quinientos diablos y por sus mil cuernos, no dársela más que a ti en el mundo, directa o indirectamente.

GIL.—Os juro yo a mi vez que jamás me casaré con persona alguna, cualquiera que sea su sexo, a no ser con vuestra hija putativa.

CAS.—Bien jurado; tu juramento me ha puesto la piel como de gallina. Te juro, pues, que mi hija no será directa o indirectamente mujer de otro que tú. Voy a llamarla otra vez y a participarle mis últimas voluntades.

GIL.—¿Vais, pues, a morir, suegro mío?

CAS.—Quiero decir, mi voluntad invariable. (Viendo al cartero.) ¿Quién viene ahí?

GIL.—(Tapándose la nariz.) El perfumista, por lo menos, no es.

CAS.—No; es el cartero.

ESCENA VI

Los mismos; el CARTERO, entrando

CAR.—(Mirando hacia arriba.) ¡Eh, monsieur Casandro!

GIL.—Este hombre parece que os busca.

CAS.—¿Lo cree así?

Ministerio de Educación, Cultura y Deporte 2012

OTRO PERIODO HISTORICO

AYER INICIÓ SUS TAREAS EL SEGUNDO PARLAMENTO DE LA REPUBLICA

Y NOMBRO PRESIDENTE A DON SANTIAGO ALBA

Ayer fué elevado al alto sitial de la presidencia de las Cortes una de las más destacadas e interesantes figuras de la política española: D. Santiago Alba.

Demócrata de siempre, la Democracia, que, pese a todos los sectarismos, ha de ser España, tendrá en él uno de sus más entusiastas paladines.

Alba es un digno sucesor de las prestigiosas figuras que han enaltecido la presidencia del Parlamento español, ocupada últimamente por D. Julián Besteiro.

Como el líder socialista, es el presidente elegido ayer un positivo valor intelectual, y como en aquél, concurren en éste estimabilísimas condiciones de ecuanimidad, corrección, respeto al juicio ajeno, energía, comprensión y exquisitez espiritual.

Tuvo el Sr. Alba una votación nutrida y una acogida afectuosa, premio merecido a una labor parlamentaria, entusiasta y brillante, de treinta y dos años. El nuevo presidente de las Cortes es un parlamentario tan antiguo como los Sres. Lerroux y Romanones; pero como en ninguna elección dejó de triunfar, es actualmente el diputado que más actas reúne, y, por lo tanto, el que mayor tiempo ha actuado en el Congreso.

Llega el Sr. Alba a la presidencia de las Cortes en plena fortaleza física, lleno de salud, todavía joven, con el espíritu vigoroso y una madurez intelectual fecunda.

Todo ello, unido a su simpatía personal, su trato cortés, su perspicacia política y su experiencia parlamentaria, harán de él un buen presidente.

Su enemiga a los procedimientos de violencia para las conquistas democráticas ha hecho de Alba un enamorado del Parlamento. Cree que todos los avances pueden realizarse por medio de una legislación sabia, que las más hondas diferencias políticas pueden armonizarse en el diálogo, que la discusión, y no la disputa, es el cauce de las soluciones convenientes. Por eso ama el Parlamento. Por eso y porque es síntesis y expresión de la voluntad nacional, para la que, como buen demócrata, tiene el máximo respeto. Este culto a la voluntad nacional hace que sienta fervoroso entusiasmo por la revolución incruenta que realizó nuestro pueblo en las urnas en 1931. Partidario del orden, de la paz, de los métodos evolutivos, aquella pacífica y vigorosa manifestación ciudadana la estima como el más alto ejemplo de civismo, y cree que obliga a los dirigentes de la política a elevarse al nivel del pueblo y a no defraudarle.

Seguros estamos que en el relevante puesto que desde ayer ocupa pondrá todo su empeño en servir a España y a la República, y que no decepcionará a los mandatarios del país que en él han depositado su confianza.

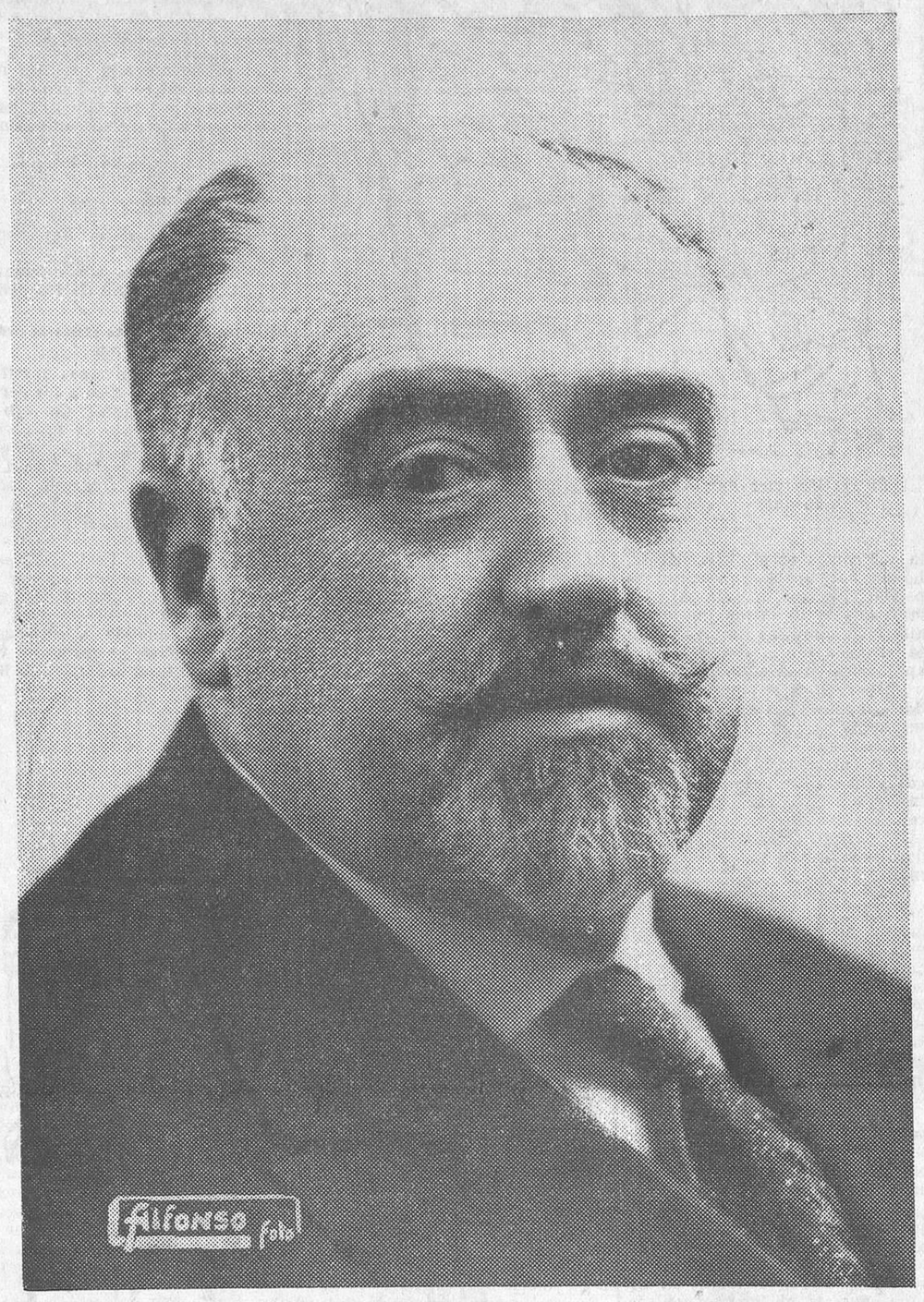

Don Santiago Alba, elegido ayer presidente de las Cortes

(Fot. Alfonso.)

La sesión inaugural del nuevo Parlamento

A las cuatro y media de la tarde comienzan a sonar los timbres.

La Cámara se va llenando de diputados, y pasados diez minutos todos los escaños están ocupados.

Preside la Mesa de edad D. Honorio Riesgo, con los secretarios designados en la sesión preparatoria.

Las tribunas presentan magnífico aspecto, predominando en todas ellas el elemento femenino.

En la tribuna de Prensa y en las de la derecha estaban colocados cuatro potentísimos focos para impresionar una película sonora.

Los diputados fueron ocupando los sitios cogidos de antemano por sus respectivas minorías.

Un secretario da lectura a las actas recibidas.

El PRESIDENTE DE EDAD, don Honorio Riesgo, procede a anunciar las votaciones para la constitución de la Mesa interina de las Cortes.

La elección de presidente

Se pone, en primer término, a votación el nombramiento de presidente del Congreso. Los radicales proponían para este cargo a D. Santiago Alba.

Comienza la votación. Abandonan el salón algunos diputados de las minorías socialista y conservadora y otros monárquicos.

La votación se hace lentamente, entregando los diputados sus papeletas dobladas al presidente de la Mesa de edad. En la operación se invierten unos quince minutos.

Don HONORIO RIESGO pregunta: ¿Queda algún señor diputado por votar?

En vista de que nadie contesta, se procede al escrutinio.

Resulta elegido D. Santiago Alba por 234 votos.

Han tomado parte en la votación 248 diputados.

He aquí, detallada, la votación:

Alba, 234.
Martínez Barrio, 4.
Jiménez de Asúa, 1.
Bolívar (comunista), 1.
En blanco, 7.

Los vicepresidentes

A continuación se elige a los vicepresidentes, y resultan elegidos los Sres. Madariaga, Arranz, Rahola y Jiménez de Asúa.

La elección de secretarios

Se procede a la elección de secretarios, y resultan elegidos los señores siguientes:

Taboada, con 155 votos; Madariaga, 150; Alfaro, 142, y Aragay, 75. Además han obtenido votos los señores Lamoneda, 52, y Bolívar, 1.

Toman asiento en la Mesa el presidente y los cuatro secretarios elegidos.

Habla el señor Alba

El señor PRESIDENTE: Señores diputados: Hubiera de no imponerlo la tradición parlamentaria, y me creería en la obligación inexcusable de mostrar a la Cámara toda mi gratitud, todo mi reconocimiento. Pero me doy cuenta de cuál es el instante parlamentario en que nos encontramos, de carácter interino hasta la constitución definitiva de este Cuerpo legislativo. Habré, pues, de expresar mis sentimientos con palabras sencillas y con conceptos sobrios, que más que nunca ha de usar un castellano viejo, para poner en sus labios lo más íntimo de su corazón.

Jamás mi ambición pudo soñar encontrarme en este sitio, que honró a tantos varones esclarecidos de la historia española. Acaso en vuestra benevolencia, señores diputados, influye—y lo digo envuelto en una vaga melancolía—el recuerdo de tantos y tantos años como me senté en esos escaños gloriosos como un luchador parlamentario.

He de decir aquí, debo deciros, que me alienta, en primer término, el espíritu resuelto de ayudar al Parlamento a cumplir sus deberes con España, con la nación, que nos contempla en esas tribunas y sigue nuestros pasos desde fuera; pero para cumplir también mis deberes, dígolo claramente, terminantemente, solemnemente, con la República; porque la República hoy, señores diputados, es España, es España puesta en pie, es España en marcha hacia un porvenir glorioso. Quien sirve hoy lealmente a la República sirve en primer término a su patria. (Muy bien, muy bien.)

Creo en el Parlamento y he creído siempre, con todos sus defectos tan exagerados, con todas sus deficiencias tan subrayadas. Pero claro es—y no os engañéis en ello, señores diputados—que hoy la primera condición apetecible para un Parlamento es la eficacia. No dudo que vosotros tendréis esta preocupación en vuestros labios y en vuestra voluntad para lograr que, lo más pronto que nos sea posible, constituyamos la Cámara y lleguemos al instante en que el Congreso pueda ocuparse en aquellos proyectos de reconstitución positiva de España, que son, sin duda, la primera exigencia de la opinión nacional.

Para esta obra, no hay que decirlo, podéis contar, desde luego, con la imparcialidad y el amparo de vuestro presidente. Procuraré ser y parecer siempre el presidente de todos. Las minorías encontrarán en mí su mejor auxiliar, su más firme guardián, el más respetuoso con los preceptos reglamentarios y aun de aquellas consideraciones que, estando fuera de la letra del reglamento, son un imperativo para los que tienen o representan la fuerza del número. Pero creo que, al mismo tiempo, vosotros, señores diputados, revestiréis vuestra función crítica de aquella moderación en las palabras, de aquel respeto para las personas, de aquella cortesía en los conceptos, que no dañan en lo más mínimo y ennoblecen la función de la crítica misma; que no hay nada que honre tanto al fiscal, si de fiscal actúa, como la moderación, la mesura, una limpieza de medios y de palabras, que son el mejor atributo de un cuerpo deliberante. (Muy bien.)

No me queda más que decir en este momento, señores diputados, sino que confío resueltamente en que la etapa que abrimos hoy hasta la constitución definitiva de la Cámara sea un anuncio glorioso de lo que más tarde han de ser nuestras deliberaciones. Por ello, yo, señores diputados, interpretando la aspiración y el propósito de todos vosotros, desde aquí hablo al país y afirmo que esta segunda Cámara de la segunda República española sabrá colocarse a la altura necesaria para cumplir lealmente sus deberes con la nación. (Muy bien. Aplausos.)

¿Acuerda la Cámara un voto de gracias para la Mesa de edad, por la diligencia y el celo que ha tenido en el cumplimiento de su deber? (Afirmaciones.) Así se acuerda.

Debo advertir a la Cámara que la primera función que habrá de realizar en la próxima sesión será la de elegir la Comisión de Actas y Calidades que previene el reglamento, y que no puede elegirse hoy por precepto terminante del reglamento mismo.

Someto a la Cámara la conveniencia de que, aun no estando en el texto del reglamento, la Comisión de Incompatibilidades se vote como se votó en el Parlamento constituyente, en aquellos términos que son posibles, o sea mediante una representación proporcional, adecuada al número de cada uno de los grupos parlamentarios. ¿Está conforme la Cámara con esta doble propuesta? (Asentimiento.) Queda aprobada.

El reglamento previene que han de celebrarse cuatro días de sesión por semana. Supongo interpretar el pensamiento de la Cámara y la comodidad de los señores diputados reiterando que los días de sesión serán los mismos que venían funcionando en el anterior Parlamento, o sea los martes, miércoles, jueves y viernes. ¿Lo acuerda así la Cámara? (Asentimiento.) Así lo acuerda.

El orden del día para la sesión próxima será, por tanto, la elección de las Comisiones de Actas y de Incompatibilidades, en los mismos términos que acaba de acordar la Cámara.

Se levanta la sesión.

Eran las siete y cuarenta y cinco minutos de la tarde.

Don Santiago Alba, en su escaño, antes de ser elegido ayer presidente de las Cortes

(Fot. Alfonso.)

El perseguido

Recordemos brevemente, para saludable ejemplo de los conformistas y de los sometidos que más tarde habían de aprovecharse de una victoria democrática, los días dramáticos en que D. Santiago Alba, perseguido implacablemente por la Dictadura, tuvo en peligro su vida durante unas horas de un patetismo inolvidable.

El dictador eligió la figura superdemócrata del Sr. Alba para concitar contra ella todos los odios contenidos del absolutismo alfonsino. Traidoramente, acariciando con una enfermiza y espantable complacencia la idea del crimen, un monarca perjuro paseaba por las calles de San Sebastián en su automóvil al ministro demócrata, blanco de todas las iras de la reacción. A las pocas horas, gracias a una confidencia de un leal, don Santiago Alba tenía que ganar la frontera de la libre Francia para dar, durante siete años, ejemplo altísimo de liberalismo, de valor y de dignidad.

Sus horas estaban contadas por el monarca y por el dictador. Luego, siete años de continuo laborar, produjeron en la conciencia española un estado de opinión que fué perfilando la República. Durante estos siete años nadie fué tan injuriado y perseguido por la monarquía como el Sr. Alba, que tuvo que abandonar su patria, su familia y sus intereses, por haber servido a la democracia.

Una noble figura, de magnífica mujer castellana, valerosa matrona a quien España deberá siempre un homenaje de admiración, animaba al hijo expatriado a perseverar, si fuera necesario, en la actitud valiente en que se había colocado. La madre del Sr. Alba, que en una playa castellana consumía su dolor en los días trágicos, vive aún y recibe en estos momentos la alegría de ver al fin reconocidos los méritos que el hijo ha contraído para con España, la Democracia y la República.

El Consejo de ministros de ayer

Manifestaciones de los ministros. No habrá crisis hasta la próxima semana

El Consejo de ministros estuvo reunido ayer en la Presidencia desde las diez y media de la mañana hasta las dos y media de la tarde.

El ministro de la Gobernación fué el primero en abandonar el Consejo. Se le preguntó si había alguna noticia relacionada con el complot.

El Sr. Rico Avello respondió.

—No hay nada, pues como no se produjo, no ha habido nada que hacer.

Agregó que las medidas de precaución seguían en pie.

El ministro de Trabajo fué preguntado si era cierto que por la tarde se daría la orden de reapertura de los cafés y bares de Madrid.

El Sr. Pi y Suñer contestó que eso significaba una falsa interpretación.

—Es posible—agregó—que mañana se abran los cafés. Tengan usted en cuenta que el ministerio de Trabajo no puede dar la orden de reapertura. El ministerio que yo regento sólo entiende en armonizar las diferencias que se entablen entre patronos y obreros y dar soluciones a las mismas.

El ministro de Industria y Comercio, Sr. Gordón Ordás, dijo que le interesaba la atención de la Prensa sobre la importancia de un decreto que se acaba de aprobar, por virtud del cual se suprime la Junta de Aranceles y Valoraciones y se crean unas Comisiones arancelarias.

—El decreto es larguísimo—añadió—; pero, no obstante, si fuese posible se facilitaría esta tarde. Es una medida que, aunque aprobada hoy, ha sido ya estudiada en varios Consejos.

El Sr. Gordón Ordás terminó diciendo:

—Si no se tratase de una palabra ya desacreditada, diría que es una disposición revolucionaria.

Al presidente del Consejo se le preguntó si había algo de particular, y el Sr. Martínez Barrio contestó:

—Lo que dice la nota.

—¿Y esta tarde habrá algo?

—Sí, la sesión de Cortes.

—¿Y después?

—Después la firma con el presidente de la República. Y así seguiremos hasta la semana que viene.

—Es que hay algún periódico que entiende que hoy se tenía que producir la crisis.

—Pues entiende mal.

Asuntos administrativos aprobados

La referencia oficiosa dice:

«*Presidencia.*—Aprobando el reglamento del Tribunal de Garantías Constitucionales.

Idem creando una Comisión de enlace entre los ministerios de Marina y Trabajo para entender en asuntos relativos al trabajo marítimo; ídem creando una Comisión científiva de unidades físicas y un Comité asesor de mediciones prácticas, en substitución del actual Comité permanente de Pesas y Medidas.

Publicación del acuerdo de la Junta de Seguridad de Cataluña sobre traspaso de servicios de Orden público en relación con la Guardia civil; ídem del acuerdo de la Comisión mixta para la implantación del Estatuto de Cataluña sobre adaptación de servicios referentes a Cooperativas, Pósitos, Mutualidades y Sindicatos; ídem competencia suscitada entre la Delegación de Hacienda de Almería y el Juzgado de Gérgal con motivo de procedimiento de apremio. Se declara mal formada la competencia y que, por tanto, no ha lugar a resolver en el fondo.

En el mismo sentido se resuelve competencia entre el gobernador de Vizcaya y el juez de instrucción de Guernica con motivo de querella contra el alcalde de dicha villa por supuesto delito de coacción.

Estado.—Se concede la gran cruz de la Orden de la República a don Avelino Gutiérrez.

Ascendiendo a ministro plenipotenciario de primera al cónsul, con categoría de ministro de segunda, Sr. Villas y Villarreal, en la vacante producida por el nombramiento del Sr. Zapico de inspector general de Emigración; ídem a ministro plenipotenciario de segunda al cónsul con categoría de ministro, con categoría de tercera, Sr. Vázquez Ferrer.

Disponiendo que D. Pelayo García Olain preste sus servicios en propiedad en la Embajada de España en Berlín.

Justicia. — Decreto jubilando al magistrado de la Audiencia de Madrid D. Francisco Fernández Bernal; ídem nombrando para la plaza de magistrado de la Audiencia territorial de Madrid a D. Lisardo Fuentes García, magistrado de Audiencia, con sueldo de 18.000 pesetas anuales; ídem de la Sala segunda de la territorial de Madrid a D. Miguel Torres Roldán, magisctrado de la misma Audiencia, con el sueldo anual de 18.000 pesetas.

Guerra.—Autorizando al ministro para que por la Comisión de compras de Ingenieros se adquieran 22 centrales telefónicas para las secciones de enlace y transmisiones de Infantería.

Proponiendo que se invite a la escuadra de Aviación francesa mandada por el general Wuillemin, actualmente en viaje de crucero por Africa, a pasar por Madrid, en lugar de hacer escala en Los Alcázares, al regreso de su viaje. Se propone como punto de aterrizaje el aeródromo de Getafe.

Marina. — Decreto aprobando el nuevo reglamento para la provisión de destinos del personal de los Cuerpos de la Armada.

Provisión de vacantes de segundo maquinista de la Armada, producidas por retiro, y ascendiendo a dicho empleo a D. Frutos Fernández Serrano.

Hacienda. — Se acuerda, oído el Consejo de Estado, aprobar la reorganización de servicios propuesta por la Dirección general de Comercio, en cuanto a algunos de los particulares a que se contrae.

Se acuerda, de conformidad con el Consejo de Estado, presentar un proyecto de ley a las Cortes concediendo un crédito de 70.000 pesetas para dietas y viajes del personal de mecánicos y conductores.

También se resuelve, oído el Consejo de Estado, presentar un proyecto a las Cortes concediendo un crédito de 150.000 pesetas para gastos del Parque móvil de la Dirección general de Seguridad.

Gobernación—Informó el ministro al Consejo sobre el estado del orden público en España y de las medidas adoptadas para garantizarlo.

Decreto creando un Consejo administrador de las fundaciones cuyo patronato correspondía a la extinguida real casa.

Decreto sobre estancia de extranjeros en las Baleares.

Instrucción pública. — Decreto aprobando el reglamento de la Escuela de Cerámica de Madrid.

Decreto sobre jubilación forzosa del catedrático numerario de Agricultura del Instituto Nacional de Segunda Enseñanza de Avila don Guillermo Hernández de la Magdalena; ídem sobre jubilación del catedrático de Física y Química del Instituto Nacional de Segunda Enseñanza del Cardenal Cisneros de Madrid, D. Agustín Daniel Cortés; ídem nombrando vocal del Patronato del Museo Nacional de Arte Moderno a D. Manuel Abril García.

Comunicaciones.—Decreto autorizando al ministro para presentar a las Cortes un proyecto de ley aumentando 724 plazas de carteros urbanos a partir de 1 de Enero de 1934.

Decreto confirmando la caducidad de la concesión del servicio aéreo Sevilla-Buenos Aires, sin derecho de indemnización alguna por parte del Estado a la Empresa concesionaria. Varios decretos de ascenso en el Cuerpo de Telégrafos.

Agricultura.—Decreto modificando el artículo del de constitución de la Federación Sindical de Agricultores Arroceros.

Idem nombrando inspector general del Cuerpo de Ingenieros Agrónomos a D. Francisco Ullastres; ídem ingeniero jefe de primera clase del mismo Cuerpo a D. Jesús Andreu; ídem ingeniero jefe de segunda clase del mismo Cuerpo a D. Fernando Gaspar;

Doña Matilde de la Torre y doña María de Martínez Sierra, diputados socialistas, en su escaño del Congreso durante la sesión de apertura de las Cortes celebrada ayer

(Fot. Alfonso.)

Ministerio de Educación, Cultura y Deporte 2012

ídem ingeniero jefe de primera clase a D. Víctor Risueño; ídem presidente de sección del Consejo Forestal del Cuerpo de Ingenieros de Montes a D. Juan Herreros; ídem inspector consejero del mismo Cuerpo a D. Eduardo Hervella; ídem ingeniero jefe de primero clase a D. Flaviano García Monge; ídem ingeniero jefe de segunda clase del mismo Cuerpo a D. Angel Fernández.

Obras públicas.—Aprobación de un proyecto de ley reglamentando la aplicación a Canarias de los beneficios de las leyes de protección del regadío.

Decreto convocando oposiciones para cubrir vacantes en el Cuerpo de interventores del Estado en ferrocarriles.

Aprobación de la distribución definitiva para el año corriente del crédito en presupuesto vigente para construcción de nuevos ferrocarriles.

Industria y Comercio.—Decreto disolviendo la Junta Consultiva de Aranceles y Valoraciones, encargando sus funciones informativas a las Comisiones arancelarias, y creando el Censo arancelario de productores como elemento de coordinación y permanencia entre la producción nacional y los servicios técnicos de política arancelaria.

Idem disponiendo que el cargo de jefe de los servicios de política arancelaria tenga asignada la categoría efectiva de jefe superior de Administración civil.

Idem nombrando, en ascenso de escala, inspector general presidente de sección del Cuerpo de Minas a D. Manuel Abad.

Idem inspector general del mismo Cuerpo a D. Eugenio Labarta.

Idem ingeniero jefe de primera del mismo Cuerpo a D. Felipe Peña.

Idem ingeniero jefe de segunda clase del mismo Cuerpo a D. Mariano García.

Idem declarando jubilado a don Manuel González, asimilado a ingeniero jefe del Cuerpo de ingenieros industriales.»

En los pasillos de la Cámara

Animación enorme

Desde primeras horas de la tarde fué extraordinaria la animación en los alrededores del Congreso. Independientemente de las colas que se formaron en las puertas para entrar a las tribunas de invitados y a la pública, fué considerable el gentío que se aglomeró en los alrededores de la Cámara.

Minutos antes de las cuatro la animación culminó, y por la Carrera de San Jerónimo, esquina a Floridablanca, y por las calles de Jovellanos, Zorrilla y Marqués de Cubas era extraordinario el contingente de personas que con curiosidad presenciaban la llegada al Congreso de diputados y autoridades.

Dentro del recinto del Parlamento la animación no era inferior. Con gran antelación a la hora señalada para comenzar la sesión, a las cuatro de la tarde, todas las dependencias de la Cámara estaban abarrotadas de diputados, ex diputados y periodistas.

La minoría radical acuerda proponer al Sr. Alba para presidente de la Cámara

A las doce de la mañana se reunió en el Congreso la minoría radical, bajo la presidencia del señor Lerroux.

A la una de la tarde terminó la reunión, y al preguntarle los periodistas les dijo que por unanimidad se acordó proponer a don Santiago Alba para el cargo de presidente de la Cámara.

A propuesta de la Comisión nominadora se designó para la primera vicepresidencia al Sr. Alfaro, diputado por Albacete. Luego se organizó la dirección interna de la minoría, y se designó para ella a D. Emiliano Iglesias y a los señores Tuñón de Lara, Samper y García Hidalgo

—El nexo con el Gobierno—continuó diciendo el Sr. Lerroux—será el ministro de la Gobernación.

También se designó para las secretarías de la minoría a los señores Carrera y Teodoro Pascual.

—Los nuevos diputados nos han ofrecido un almuerzo a los diputados antiguos en un día muy próximo. Mucha cordialidad. Mucha unanimidad. Y nada más, señores.

Un periodista le preguntó:

—¿Se planteará la crisis hoy, como dice algún periódico de la mañana?

—¿Pero es que ocurre algo? Porque para eso se plantearía al salir del Consejo de hoy. Yo no sé que pase nada. La constitución del Congreso en el día de hoy es interina, y espero que no terminará la semana que viene sin que surja esa crisis que ustedes esperan.

Se reúnen los jefes de las minorías

Sobre las tres y media se congregaron en el antedespacho del salón de ministros los jefes de las minorías Sres. Goicoechea, por Renovación Española; Martínez de Velasco, por los agrarios; Gil Robles, por los populares agrarios; Santaló, por la Esquerra; Rahola, por la Lliga; Largo Caballero, por los socialistas; Alvarez Valdés, por los liberales demócratas; Maura, por los republicanos conservadores, y conde de Rodezno, por los tradicionalistas.

La reunión terminó a las cuatro y cuarto, y el Sr. Martínez de Velasco dijo:

—Nos hemos reunido para acoplar los cargos de la Mesa, habiéndose acordado en principio proponer a los Sres. Casanueva (A.) para la primera vicepresidencia; Jiménez de Asúa (S.), para la segunda; Rahola (Ll.), para la tercera, y Arranz (R. C.), para la cuarta. Para la primera secretaría, D. Eduardo Alfaro (R.); para la segunda, D. Antonio Taboada (A.); para la tercera, el Sr. Lamoneda (S.), y para la cuarta no se había decidido por estar en litigio si sería uno de la minoría popular o uno de los republicanos de izquierda.

A las cuatro y media los timbres llamaron a sesión y quedaron los pasillos más despejados, viéndose sólo a los miembros de la minoría socialista y algunos republicanos conservadores.

Los conservadores

La minoría conservadora celebró ayer tarde una reunión, y adoptó los siguientes acuerdos:

Abstenerse en la votación para presidente de la Cámara, nombrar para la vicepresidencia primera al Sr. Arranz, de la minoría, y secretario de ésta al señor García Bravo Ferrer, y otorgar un voto de confianza al Sr. Maura para que en el debate político adopte la actitud que considere oportuna y conveniente para la minoría.

El diputado comunista Sr. Bolívar

Ayer tarde acudió por primera vez al Congreso el diputado comunista por Málaga D. Cayetano Bolívar, único que figura en la nueva Cámara con esta significación.

Como es sabido, el Sr. Bolívar es médico y ejercía su profesión en Puebla de Don Fadrique (Toledo) cuando los sucesos allí ocurridos. Sorprendido por las autoridades locales en ocasión de hallarse curando a unos heridos, fué detenido y conducido a la cárcel de Quintanar, desde donde se le trasladó a la de Toledo. En ella ha permanecido procesado y preso, aunque sin juzgar, durante año y medio, hasta anteayer tarde, en que, como consecuencia de haber sido elegido diputado, fué puesto en libertad.

Hablamos unos momentos con el Sr. Bolívar, quien nos dijo, refiriéndose a los sucesos por que se le detuvo, que gracias a la intervención de un coronel de la Guardia civil no ocurrieron entonces en Puebla de Don Fadrique los crímenes que más tarde se cometieron en Casas Viejas, y que tiene el propósito de analizar oportunamente en la Cámara la actuación ministerial del Sr. Casares Quiroga, que juzga con dureza.

La elección del presidente de la Cámara

Fué ésta la nota más interesante de la jornada parlamentaria.

La elección del presidente tuvo el interés que se derivaba de cuanto se ha venido hablando acerca de la reunión del Parlamento.

Cuando se efectuó la votación de la Mesa y ésta tomó posesión de los cargos, el Sr. Alba pronunció ante la Cámara, que estaba totalmente llena de diputados, el breve discurso de salutación y gratitud que en la crónica de la sesión verán los lectores.

Al levantarse aquélla y salir a los pasillos, el Sr. Alba fué muy felicitado por diputados de los distintos partidos.

Desde el salón se dirigió el nuevo presidente de las Cortes a su despacho, donde continuó recibiendo visitas y felicitaciones, entre ellas una muy cordial del señor Lerroux.

Dice el Sr. Besteiro...

Al Sr. Besteiro, después de terminada la sesión, le preguntaron los periodistas qué le había parecido el aspecto de la Cámara.

—Esperemos. En unos momentos no se puede apreciar lo que dé de sí un organismo que ha celebrado su primera sesión.

—¿Cree usted que será más manejable que las Cortes anteriores?

—No sé qué les diga. Veremos cómo se producen. A lo mejor es más difícil que las Constituyentes.

El Sr. Alba recibe a los periodistas

Después de cambiar impresiones con los secretarios de la Mesa interina, el nuevo presidente de las Cortes, Sr. Alba, recibió a los periodistas, a quienes hizo las siguientes manifestaciones:

—Continuaremos con las mismas costumbres que tenía el Sr. Besteiro.

Acabo de tener un cambio de impresiones con los señores secretarios respecto a detalles de organización. Vamos a restablecer la tribuna de ex diputados, a petición de muchos de ellos, y lo hacemos porque creemos que es un tributo obligado a los que han sido nuestros compañeros en los pasados Parlamentos.

Tenía el propósito—agregó—de ofrecer mis respetos al señor presidente de la República; pero el presidente estaba en aquel instante recibiendo al jefe del Gobierno y me ha rogado que aplazara mi visita hasta mañana por la mañana.

Cuando salga de aquí iré a ofrecer mis respetos al presidente del Consejo y también al jefe del partido radical, D. Alejandro Lerroux. Mañana por la mañana haré una visita al Sr. Besteiro, como presidente del Parlamento anterior, y no la hago esta misma noche por la dificultad de ir al barrio donde vive.

Y no más noticias, sino que el martes se elegiría la Comisión de Actas y la de Incompatibilidades, sin que en estat sesión pueda haber ninguna otra cosa, ya que es la que consta en el orden del día. Lo que haremos será procurar suspender la sesión un rato para que la Comisión de Actas pueda dar dictamen sobre las limpias y leerse el mismo día, con objeto de aprobarlas en la siguiente sesión.

Un periodista le preguntó si tardaría mucho en constituirse la Cámara.

—Creo que no—contestó—, porque las actas protestadas son pocas y la mayor parte de las protestas son insignificantes y carecen de interés.

—Entonces, ¿cree usted que quedará constituida la próxima semana?

—No sé si tan pronto, porque hay que tener en cuenta que el martes no se puede discutir ningún dictamen, y en los tres días que quedan, o sean miércoles, jueves y viernes, no creo que puedan quedar discutidas. Yo, de todas formas, me propongo, en lo que de mí dependa, llevar lo más de prisa posible la discusión, para que cuanto antes se llegue a la constitución del Parlamento.

—Y en el caso de que se plantease la crisis ministerial la semana entrante, ¿se suspendería la aprobación de dictámenes?—preguntó un informador.

—Es una cosa—contestó—en la que no he pensado, y para ello tendría que ponerme de acuerdo con el Gobierno; pero yo creo que no puede haber deliberación alguna, aunque el Parlamento sea interino, mientras no se encuentre un Gobierno sentado en el banco azul.

—¿Podría intercalarse en la discusión de actas un debate político?—preguntó otro compañero.

—No lo creo; pero no se puede evitar que con ocasión de la discusión de alguna acta se pueda promover un debate más o menos amplio...

Los periodistas felicitaron al señor Alba por su designación, y éste se les ofreció en su nuevo cargo, prometiéndoles facilitarles su labor informativa en todo lo que de él dependa.

Ante la próxima crisis

Un Consejillo

A última hora tuvieron un cambio de impresiones los ministros con el Sr. Martínez Barrio.

Se habló del resultado de la jornada parlamentaria, y el Sr. Martínez Barrio, al salir, dijo a los periodistas que la crisis no se producirá hasta dentro de varios días.

Despacho con el presidente de la República

Al abandonar el Congreso, el señor Martínez Barrio marchó a la Presidencia, donde recogió algunos papeles, y se dirigió después al domicilio particular del presidente de la República para despachar, como de costumbre

Al salir del domicilio del señor Alcalá Zamora, a las nueve y veinte, el presidente del Consejo se extrañó de que hubiera periodistas esperándole, y les dijo:

—¿Ocurre algo, señores?

Y sonriendo añadió:

—Fíjense ustedes qué cartera traigo. He sometido a la firma de su excelencia lo menos treinta decretos y en esta labor hemos invertido cerca de una hora. No hay nada. No pasa nada. Ahora voy a la Presidencia, y si quieren ustedes ahorrarse el viaje no acudan, porque no les diré nada. Acaso mañana por la noche pueda decirles algo.

Un periodista le interrogó diciendo:

—¿Mantiene usted lo manifestado esta tarde en las Cortes sobre el no planteamiento de la crisis por ahora?

El presidente se quedó un momento pensativo y replicó:

—Para que haya crisis es necesario que antes celebremos Consejo de ministros.

—¿Hay esta noche Consejo?

—No.

—¿Y mañana?

—Tampoco.

—¿Entonces ya no hay crisis hasta el viernes?

El presidente se sonrió nuevamente y se despidió de los periodistas.

Ultimas impresiones sobre la crisis próxima

Aunque de las diversas manifestaciones que ayer hizo a los periodistas el presidente del Consejo se deduce que la crisis se producirá en la próxima semana, parece que no se aguardará a plantearla a la constitución del Congreso, como se había dicho.

Es casi seguro que se plantee en el Consejo del próximo martes y que las consultas para resolverla se inicien ese mismo día por la tarde para que la tramitación sea lo más rápida posible.

En el Consejo de ayer, según nuestras noticias, se otorgó un voto de confianza al Sr. Martínez Barrio para la dimisión total del Gabinete.

Por otra parte, creemos estar en lo cierto al asegurar que al encargarse de la formación del Gobierno el jefe del partido radical, señor Lerroux, éste no tardará en constituirlo, ya que en principio lo tiene formado.

Según esos informes, el Sr. Lerroux ocupará, además de la Presidencia, la cartera de Guerra; los Sres. Lara y Guerra del Río continuarán en Hacienda y Obras públicas, e igualmente seguirá al frente del departamento de Agricultura D. Cirilo del Río.

El Sr. Martínez Barrio ocupará, como ya se sabe, la cartera de Gobernación, y acaso a la de Comunicaciones vaya el Sr. Abad Conde. Al parecer, entrarán también en el Gobierno los Sres. Alvarez Valdés, probablemente a Justicia; Samper, a Trabajo o Industria; Rocha, a Marina, y Badía o Rahola, de la Lliga regionalista catalana, que no se sabe qué carteras desempeñarán.

Respecto a los restantes ministerios, no se sabe si el Sr. Lerroux se decidirá a cubrirlos con elementos de sus partidos o con personalidades de otros grupos de la Cámara.

Es también casi seguro que el Sr. Gordón Ordás salga del Gobierno, a pesar de que en principio se ha dicho que continuaría en Industria y Comercio.

La diaria conversación con el jefe del Gobierno

El presidente del Consejo regresó a la Presidencia a las nueve y media de la noche, recibiendo inmediatamente a los periodistas.

—Ya he visto—comenzó diciendo—a muchos compañeros de ustedes en la puerta del domicilio del presidente de la República y han perdido el viaje. No hay motivo en absoluto de alarma.

Un periodista le dijo que en el Congreso una persona muy allegada al Sr. Gordón Ordás había dicho a los periodistas que por la noche, y como consecuencia de lo ocurrido en el Congreso con vicepresidencias y secretarías, se plantearía la crisis anoche mismo. Por esto fué por lo que los periodistas le seguimos a usted.

—Pues no hay nada de eso. He estado despachando con el presidente de la República numerosos asuntos y sometiendo a su firma todos los decretos aprobados en el Consejo de esta mañana, y, naturalmente, esto nos ha llevado algún tiempo.

Durante mi ausencia ha estado aquí el señor presidente de las Cortes en visita de cortesía.

Respecto al problema de la huelga de los camareros, acaba de darme las últimas impresiones el señor ministro de Trabajo, y de que nuevamente patronos y obreros se pondrán al habla para solucionar el conflicto. El Sr. Pi y Suñer marcha mañana por la mañana a Barcelona, y durante su ausencia ha encargado al subsecretario y al director general de Trabajo que continúen las gestiones para terminar con la huelga.

Tengo la esperanza de que se resolverá inmediatamente.

Los periodistas volvieron a insistir cerca del Sr. Martínez Barrio sobre los rumores de crisis, y contestó:

—Pueden ustedes estar absolutamente seguros de que esta noche no hay crisis. Yo me marcho ahora tranquilamente a dormir. Lo que ocurre es que en el Congreso hay muchas cornejas. Yo les he dicho a ustedes muchas veces, y ya parece que me van creyendo, que la crisis no se produciría hasta la constitución definitiva del Parlamento. Ya saben ustedes que no puede haber crisis sin un Consejo previo.

—Entonces—dijo un periodista—¿se producirá, como usted ha dicho, el viernes?

—Yo no digo tanto ni fijo fecha, sino que únicamente no he citado a Consejo todavía, y para tranquilidad de ustedes, que no pienso citarlo esta noche.

—En el Congreso se decía—objetó un periodista—que la marcha del Sr. Pi y Suñer a Barcelona era la más clara señal de la crisis.

—Pues todo lo contrario; el señor Pi y Suñer estuvo a decirme si no había inconveniente en que se marchara, y si era necesaria su presencia. Yo le he dicho que no. Que como marcha en automóvil lleve un buen coche. Regresará el lunes por la mañana.

Un periodista le preguntó si continuaban las precauciones ante el anuncio del movimiento revolucionario.

—Sí continúan, y anoche se intensificaron con más intensidad, y los temores del ministro de la Gobernación y del director de Seguridad se desvanecieron por completo.

Un periodista le preguntó si estaba completamente abortado el movimiento, y el presidente contestó:

—Las precauciones continúan exactamente por si acaso, y el Gobierno lo tiene todo prevenido.

Otro informador le dijo que el Sr. Prieto tenía el propósito ayer tarde en el Parlamento de preguntar al Gobierno por qué se había declarado el estado de prevención.

El presidente contestó:

—Pues se le hubiera contestado debidamente, dándole las razones. El estado de prevención para evitar el de alarma. Yo siempre lo he dicho: es mejor prevenir que reprimir.

La cuarta secretaría del Congreso

Como decimos anteriormente, el Sr. Lerroux, después de la sesión, se acercó al Sr. Alba para felicitarle.

Después los periodistas preguntaron al jefe radical sobre lo ocurrido con la cuarta secretaría de la Cámara, y contestó:

—Ha sido un error en la votación, y cuando se vote la Mesa definitiva todo volverá a su primitivo estado.

Un periodista le dijo que cómo marchaba la situación política, y contestó:

—Todo discurre normalmente.

*

Según noticias que pudieron obtener los periodistas, parece que el Sr. Gil Robles ha hecho llegar a conocimiento del Gobierno el propósito de que la primera secretaría, que le ha correspondido al señor Madariaga, no tiene inconveniente en renunciar a ella, pasando a ocupar una de las siguientes, con objeto de que corra el turno y la primera corresponda al partido radical.

Informes del Extranjero

Unas declaraciones del Sr. Lerroux a «Le Petit Parisien»

París, 8.—«Le Petit Parisien» publica una interviú celebrada con el Sr. Lerroux por el enviado especial en España de dicho periódico.

Entre otras cosas, el Sr. Lerroux dice lo siguiente:

—Yo aceptaré el Poder si debo aceptarlo y trataré de gobernar. Admitiría todos los concursos con la expresa condición de que sean aportados por republicanos verdaderos, leal y definitivamente adheridos a la Constitución republicana. En lo que esto se refiere no admitiría la más pequeña ambigüedad.

El enviado especial le preguntó si creía encontrar concursos en la derecha.

—Probablemente—contestó el señor Lerroux—. En la derecha y en la izquierda.

Contestando a otra pregunta, el

El Sr. Martínez Barrio y algunos ministros en el banco azul durante la sesión de apertura de las Cortes
(Apunte de Arteche)

El Sr. Alba, en los pasillos del Congreso, conversando con algunos diputados, momentos antes de ser elegido presidente de la Cámara
(Apunte de Arteche)

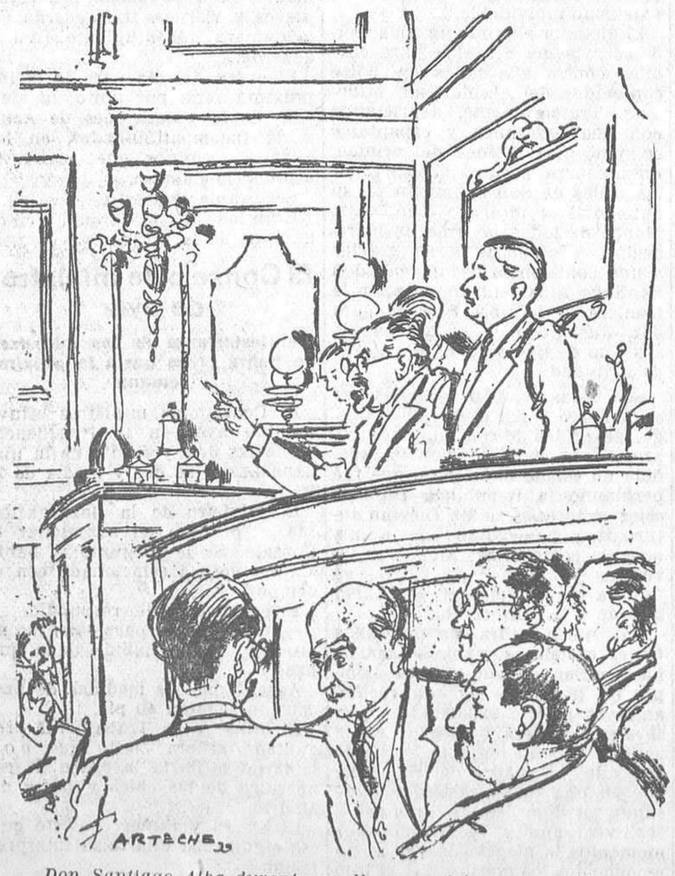

Don Santiago Alba durante su discurso al tomar posesión de la presidencia de la Cámara
(Apunte de Arteche)

La República y Alba

La elección de D. Santiago Alba para la presidencia de las Cortes es un acto de justicia con el que se premian los merecimientos intelectuales del elegido, su larga y brillante labor parlamentaria y su experiencia política. En esto seguramente no hay discrepancias. Pero como la malicia suele andar suelta por el Mundo, y muy especialmente muestra sus perniciosas actividades por el mundillo político, bueno será refrescar la memoria de quienes todo lo enredan y tergiversan y falsean precisamente por dar al olvido hechos y documentos que conviene tener presente para no dejarse sorprender por aquellos que no sienten empacho en proceder ligeramente o en hacer de la política un juego de habilidades.

En Junio de 1930, D. Santiago Alba hacía en París la primera declaración de respeto y acatamiento a la República que había de tardar casi un año en proclamarse. El actual presidente de las Cortes saludaba a la República nonnata con palabras conmovedoras desde su destierro de París, anunciando que él acataría la voluntad popular y la serviría en la República, si España acordaba proclamarla.

He aquí los textos. El 8 de Febrero de 1931, dos meses antes de advenir la República, hizo pública el Sr. Alba esta nota, que contiene palabras de otra suya facilitada el 22 de Junio de 1930:

«Contemplemos el momento español objetivamente, no al través del interés, ni siquiera del convencimiento, por noble que él sea, en cada uno. Haciéndolo así, reconoceremos que en nuestra patria no podrá haber paz—me refiero no sólo a la paz material, sino a la moral; no sólo a la de la calle, sino más aún a la de las conciencias—mientras los más altos Poderes del Estado no pasen, al terminar ambas dictaduras, por las pruebas de un veredicto popular. Los republicanos y los socialistas lo demandan. Una parte muy importante de la opinión nacional, infinitamente mayor y más selecta de lo que pudo imaginarse en los tiempos de la Restauración y de la Regencia, simpatiza con ellos. Los monárquicos mismos, obrando discretamente, no deben rechazarla. De mí no hablo. Lo dije con claridad en 22 de Junio de 1930 en el hotel Meurice, de París, a quien más podía importarle. En la nota oficiosa de aquella conversación así se consignó, y añadía, como condición previa a toda labor de Gobierno, que «aun la trasformación de la monarquía española en una institución substantivamente democrática y parlamentaria» no podría acometerse sino en el caso de «que a ella—a la monarquía—fuera favorable el voto de las urnas». Es decir, que para mí era ya entonces indispensable, como lo es hoy, aquel juicio de revisión practicado por el pueblo en funciones soberanas mediante el sufragio.

Ya es hora de que pongamos término a la incertidumbre y a la convulsión, al descrédito en el exterior y a la alarma en el interior, sometiéndonos todos de antemano a la voluntad nacional, genuinamente expresada y honradamente respetada en una magna contienda civil que conmueva hasta el fondo de la conciencia española. Nadie podrá permanecer retraído, a menos de complicarse por pasividad en los daños futuros, si los hubiese. Y si el resultado *consagra una legalidad —la que sea—, siempre, claro es, condicionada y regulada por nuevas normas constitucionales a votar inmediatamente en el Parlamento, se habrá cumplido el ideal substantivo de una democracia y tendremos ya todos los españoles una órbita común en que intervenir por el pensamiento y la palabra, sin derecho a invocar nadie la violencia contra un régimen que no sería de los unos o de los otros, sino de la nación actuante y soberana.*

Lo escribí así ya en Junio de 1930. Lo repito ahora con el alarido hiriente de quien advierte a alguien que va a lanzarse al abismo...»

*

Por si esta actitud, en el momento de peligro, era poco, Alba impidió que la monarquía, en sus postreros días, se defendiera con la ficción de un Parlamento, convocado por el Gobierno de dictadura del general Berenguer. Entonces, con el anuncio de abstención de las fuerzas políticas liberales y demócratas, malogró el propósito.

Y poco después, negándose a formar Gobierno, cuando el monarca, ya a la desesperada, recurrió a él para que reuniera unas Cortes Constituyentes, malogró el último recurso salvador de la monarquía.

Una vez proclamada la República, vino la reiteración solemne de republicanismo de D. Santiago Alba. Con ella era fiel a sus manifestaciones de 1930 y de 1931 anteriores a la proclamación.

Y, por último, en su primera intervención parlamentaria de altura, el Sr. Alba, después de tratar de cuestiones económicas, en las que es maestro, terminó su discurso con una invocación republicana sincera y leal.

Ministerio de Educación, Cultura y Deporte 2012

Sr. Lerroux dijo que no estaba autorizado para dudar del republicanismo de algunos miembros de la derecha. No comparto, por otra parte—añadió—los temores naturales o simulados de algunos miembros de la izquierda, que quieren llegar a creer o llegar a hacer creer que la República española corre actualmente graves peligros. En mi opinión, la República tiene ya grandes raíces en España.

A otra pregunta referente al problema religioso, el jefe radical dijo que en ningún país ni en ningún momento la cuestión religiosa es el problema principal. Hay problemas sociales, económicos y financieros que son más importantes, interesantes y urgentes.

Hablando de la cuestión agraria, agregó que la ley Agraria se imponía en España; pero hacía falta crear una democracia campesina, hacía falta multiplicar en nuestro suelo los pequeños propietarios, susceptibles de dedicarse por entero y siempre a la tierra. Y en lugar de eso se ha querido socializar la tierra, se ha querido ir al colectivismo precipitadamente, y no puede negarse que no puede haber colectivismo con un arado, con un rebaño, con un campo de trigo... Un carnero, un buey, no pueden socializarse nunca. De esto se deriva el fracaso presente de la ley Agraria; pero con otras prescripciones y otras directrices llegará a efectuarse.

El Sr. Lerroux terminó diciendo que seguía siendo optimista. Cuando se piensa en todo lo que hay que hacer en España en el terreno económico, en el terreno financiero, en el terreno social; cuando se piensa que nuestras inmensas riquezas están todavía sin explotar, no me reconozco el derecho de ser pesimista, ni siquiera de dudar.

—Yo gobernaré—agregó—si el Poder viene a mis manos, y gobernaré con tolerancia, confianza y sentido de la medida. Gobernaré con los republicanos para la República y por España. Y espero que seré comprendido y apoyado.

—¿Y si le faltaran a usted algunos concursos?—le preguntó el periodista.

—Pues bien; entonces trataré de pasarme sin esos concursos.

—Y, según usted, todo se arreglará.

—Así lo espero—terminó diciendo el Sr. Lerroux.

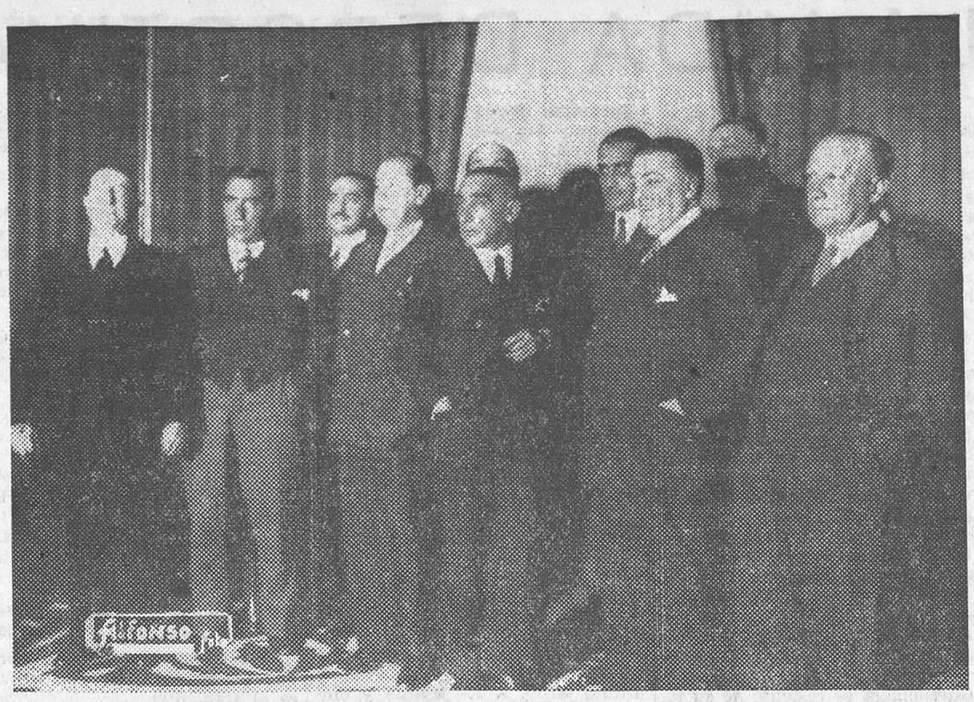

El jefe del Gobierno, Sr. Martínez Barrio, en la reunión que tuvo ayer con los jefes de las minorías parlamentarias, Sres. Largo Caballero, Gil Robles, Martínez de Velasco, Goicoechea, Maura, Santaló, Salvador, Alvarez Valdés, Domínguez Arévalo y Pita (Fot. Alfonso.)

HOMENAJE AL OFICIAL MAYOR DEL CONGRESO.—Entrega de las insignias de la banda de la Orden de la República al Sr. San Martín, que le fueron ofrecidas ayer por los funcionarios del Congreso (Fot. Alfonso.)

Datos biográficos del nuevo presidente de las Cortes

Las primeras actividades intelectuales de Santiago Alba—terminada la carrera de Derecho—se manifestaron en el periodismo. Colaboró asiduamente en «El Norte de Castilla», el gran órgano de la región castellana. En plena juventud obtuvo un cargo público. Fué concejal del Ayuntamiento de Valladolid, al que le llevaron las clases mercantiles de la ciudad, y en representación de ésta—y de las clases industriales—tomó parte en la célebre Asamblea de Cámaras de Comercio que tuvo lugar en Zaragoza del 20 al 28 de Noviembre de 1898, origen del movimiento conocido con el nombre de Unión Nacional. Su intervención fué tan acertada, que Paraíso dijo de Alba que por su gestión había merecido el afecto y la consideración de la tierra aragonesa. Al constituirse definitivamente la Unión Nacional Alba fué nombrado secretario. Su labor de propagandista—orador elocuente y político certero—le destacó como eminente parlamentario, y en las elecciones generales de Mayo de 1901 obtuvo por primera vez la representación en Cortes con dos actas: una por Valladolid y otra por el distrito de Villalpando. Su primera importante intervención parlamentaria fué en un gran debate en el que intervinieron Gamazo y Moret. En 1903 Villaverde le nombró subsecretario de la Presidencia. Poco después fué gobernador civil de Madrid. La primera vez que fué ministro formó parte de un Gobierno presidido por Moret, y en 1909, también bajo el mando de Moret y a requerimientos de éste, desempeñó el cargo de subsecretario de Gobernación. Canalejas le hizo ministro de Instrucción pública en 1912. Su principal labor consistió en la edificación de escuelas y la formación de maestros. Incorporó las Provincias Vascongadas al régimen general de la nación; hizo la codificación de las disposiciones sobre la enseñanza y la transformación de las Escuelas de Artes y Oficios, que fueron dotadas de talleres; creó el Museo de Artes industriales y decorativas y la Institución Libre de Enseñanza; reorganizó los estudios de Veterinaria; creó el Patronato del Museo del Prado y el Patronato de las Instituciones benéficodocentes. Más tarde fué ministro de la Gobernación. De su paso por este ministerio quedaron la beneficiosa reforma del Cuerpo de Telégrafos y el reglamento de espectáculos públicos. Por su importancia y trascendencia merece citarse la solución que dió a la huelga textil de Barcelona. En 1915, al constituirse el Gabinete Romanones ,volvió a ser ministro de la Gobernación. Designado más tarde para la cartera de Hacienda, Alba desarrolló en este ministerio una importantísima y eficaz labor, demostrando su alto valer en materias económicas y financieras. Presentó a las Cortes más de veinte leyes de espíritu verdaderamente liberal y democrático, entre ellas el régimen fiscal de la tierra, amplia reforma agraria. Al plantearse la crisis y ser nombrado presidente del Gobierno el Sr. García Prieto, siguió en el ministerio de Hacienda, continuando su labor admirable. Al sobrevenir la división del partido liberal, Alba recabó su independencia, y en las siguientes elecciones llevó a las Cortes un grupo de 60 diputados y senadores. En el Gobierno Nacional (21 Mayo 1918) volvió al ministerio de Instrucción pública. En 20 de Noviembre del mismo año volvió a desempeñar la cartera de Hacienda. En Diciembre de 1922 fué ministro de Estado.

Cuando el general Primo de Rivera, en el año 1923, dió el golpe de Estado, erigiéndose en dictador, Alba fué perseguido con saña por personificar la política liberal y democrática

Se llegó en la persecución a extremos inconcebibles. A la difamación, a la calumnia, a la injuria, a la compra de jueces, al empleo cruel del abusivo poder dictatorial. Y con una minuciosa fiscalización de toda su gestión política y personal quedó demostrada la falsedad de las acusaciones que con inaudita ligereza lanzara el dictador contra Alba y extendida para éste públicamente una patente de moralidad, de absoluta limpieza política y ciudadana.

Aunque pudo regresar a España, porque nada podía justificar que se procediera contra su persona, Alba no quiso vivir en su país bajo la afrenta dictatorial. Permaneció siete años en la democrática Francia, rodeado del afecto, del respeto y las máximas consideraciones de las más destacadas personalidades de la política y la intelectualidad francesas.

Sólo consintió volver a España cuando el pueblo español recobró su soberanía.

En las Cortes Constituyentes de la República, triunfante en 1931, fué diputado por Zamora y con esta representación votó la Constitución hoy vigente. Disueltas las Constituyentes, ingresó en el partido radical, que acaudilla el señor Lerroux, y con esta significación vuelve a representar a Zamora en este Parlamento que acaba de elevarle a su presidencia.

La votación para elegir presidente de la Cámara (Fot. Alfonso.)

El Gobierno en el banco azul durante la sesión de apertura de la Cámara (Fot. Alfonso.)

Un paseante en las Cortes

"Adelante por más valer..."

En plena frente de Castilla, espolón de Burgos frente a un río que se hiela o hierve según los vientos, hay un ancla. Para pasar de allí al mar hay cinco puertos. Vedlos desfilar: Los Tornos, La Sía, Lunada, Estacas de Trueba y El Escudo. Todos cinco de tierra de Burgos a la umbría cantábrica han servido para que pasen hombres, ganados, vientos. Y un almirante. Todo menos los moros, de cuya planta se hallan vírgenes los cinco puertos burgaleses.

El almirante que pasó de tierras de Burgos a la mar, para conquistar Sevilla para el rey Fernando, era Ramón de Bonifaz. Por eso Burgos tiene un ancla en su frente junto al Arlanzón, y por eso la más noble tierra de Castilla, junto al mar, tiene por blasón la Torre del Oro, una nave con el aparejo desplegado y unas cadenas: las que partió Ramón Bonifaz con el branque de su capitana en Sevilla del moro. Nunca más desde entonces arrumbaron naves sarracenas a Guadalquivir.

De la casta de Bonifaz, almirante de Castilla, es el castellano Santiago Alba y Bonifaz, presidente desde ayer de las Cortes de España, a muchas leguas del mar.

Nave difícil ésta, amigo. Nave difícil. La hicieron muy marinera, alta de guinda, bien arrumbada y valiente. Pero la propia tripulación la había barrenado desde dentro y le crujían las cuadernas cuando la desarboló la galerna de la pasión. Hay que aferrar juanetes y afirmar velachos. Para que coja viento de popa hace falta firme puño, vista clara y esforzado ánimo.

Vientos propicios nos dé Dios. ¡Y buen puño, capitán! Si le sirve a usted un viejo lema heráldico de una casa que dió a España los últimos grandes marinos, hele aquí: «Adelante por más valer, los de Castilla.»

VICTOR DE LA SERNA

¡ALO, MADRID!

LA RAZON A LA FUERZA

Al cabo de siete días hemos encontrado en momentos distintos a dos madrileños cien por cien —y pico—, buenos amigos nuestros. El primero de ellos presentaba un aspecto saludable y una mirada viva y optimista.

—Estoy mucho mejor—nos ha dicho—. ¡Siete días sin tomar ese líquido indescifrable que nos dan en la mayor parte de los cafés! Siete días sin envenenar mis pulmones con el aire lleno de las emanaciones asesinas del tabaco y de las esputaciones de los parroquianos, y sin oír absurdos y vulgaridades a los estadistas de las mesas de alrededor. ¡Ah, qué bien respiro!

Por el contrario, el segundo amigo tenía una mirada sin luz y un gran aire de mártir.

—¡Siete días quedándome en casa después de comer y después de cenar! Siete días «aguantando mecha»: los nenes, la mujer, las cuñadas, la casa sin confort, la radio... Siete días de añoranza. ¿Qué habrán hecho don Luis, don Pedro, don Andrés? ¡Yo, que había apostado el café a que el Gobierno se presentaría a «las Cortes» sin nuevas defecciones de ministros!

Y he aquí cómo las cosas aparentemente pequeñas pueden producir la desilusión o la ilusión de la vida, y plantear problemas difíciles. Nuestros dos amigos tienen razón abundante para sustentar sus teorías. Y razonamientos analíticos geométricos que para sí los hubiera querido Brunnetière.

Esta metafísica difusa la ha creado el cierre de los cafés.

La escuadra negra de Wuillemin

Con rumbo a Niamey

Zinder, 8.—Los 28 aparatos de la escuadra aérea del general Wuillemin han emprendido el vuelo esta mañana en Zinder, a las cinco y cuarto de la mañana, con rumbo a Niamey.

La banda de la Orden de la República, al oficial mayor del Congreso

Anoche, terminada la sesión, la Secretaría y dependencias del Congreso de los Diputados hicieron entrega de las insignias de la Orden de la República a D. Luis San Martín Losada, oficial mayor de la Cámara.

El acto se celebró en el salón de Conferencias, reduciéndose la ceremonia a unas breves palabras, pronunciadas en nombre de todos los funcionarios por el oficial Sr. Márquez de la Plata, enalteciendo la figura y la labor del Sr. San Martín, a quien rinde el homenaje de compañerismo y adhesión, y a unas elocuentes y sinceras frases de agradecimiento del oficial mayor del Congreso, que estima que el homenaje se tributa a toda la Secretaría de la Cámara.

Ambos discursos fueron muy aplaudidos, recibiendo muchas felicitaciones D. Luis San Martín por la distinción que le ha otorgado el Gobierno a petición del Sr. Besteiro, que recogió así una iniciativa de la Secretaría del Congreso.

ESTAMPA

GUERRA AL TRABAJO

Todos hemos oído las quejas de las clases humildes. El malestar económico, la carestía de la vida han contribuído a hacer impopulares los Gobiernos de la República. El pueblo trabajador, aunque aún se deslumbra con palabras brillantes, cae en el escepticismo cuando el hambre ronda los hogares. Pero ¿qué ha hecho la República por nosotros? Esta y otras frases parecidas las hemos oído todos los días durante estos dos años últimos.

El pueblo, en su simplismo, atribuye al régimen lo que en parte obedece a otras causas. ¡Qué sabe el pueblo de la crisis económica mundial! Esa verdad a medias, que es peor que la mentira, ha sido para los estadistas y financieros del bienio la tabla de salvación. Los dirigentes republicanos y socialistas han hallado en esa hinchada frase la justificación de su irresponsabilidad. Feliz hallazgo el de una fórmula retórica que coloca los más graves problemas fuera de la jurisdicción del gobernante y pide al pueblo resignación para el fatalismo.

¿Qué dirá ahora el pueblo humilde ante el proyecto de la Comisión de Presupuestos del Ayuntamiento de Madrid de gravar con el inquilinato los alquileres inferiores a 2.000 pesetas, ahora exceptuados? El proyecto municipal parece una burla del lema constitucional «República de trabajadores». Ese impuesto es una arma esgrimida contra los trabajadores por unos concejales de una República de trabajadores. Nunca creímos en la sensibilidad política de los munícipes; pero no podía pasar por nuestra mente que esos munícipes, que tanta retórica prodigan subrayando su desvelo por el pueblo que los eligió, discurrieran un nuevo ataque a la exhausta bolsa de los trabajadores. He aquí al Municipio republicano en tristísima postura contra el trabajo.

La adhesión a las instituciones no se despierta por grandes parrafadas líricas de amor a la República. Se despierta gobernando con la razón. Medidas tan impopulares, tan anticientíficas como la que comentamos barren como un huracán la hojarasca de los tribunos y tribunillos de la plebe.

ANTONIO DUBOIS

La situación política en Cuba

Se teme que ocurran nuevos desórdenes

La Habana, 8.—Circulan rumores muy contradictorios, temiéndose que hoy se produzcan algunos desórdenes con motivo de la aplicación de la ley obrera que obliga a las Empresas a que un 50 por 100 del personal, por lo menos, sea de nacionalidad cubana.

Los negros esperan substituir a los extranjeros en sus empleos; pero, sin embargo, se hace observar que la aplicación de la ley no podrá facilitar trabajo a los 600.000 parados.

El coronel Bautista dice que se han adoptado medidas de protección para los españoles

La Habana, 8.—El embajador de España en La Habana ha visitado esta mañana al coronel Bautista para hablarle de los rumores que circulaban y pedirle garantice la seguridad de los comerciantes españoles en la isla de Cuba.

El coronel Bautista ha afirmado al embajador de España que se habían adoptado todas las medidas necesarias para asegurar la vida y los bienes de los ciudadanos españoles residentes en aquella isla.

Don Santiaog Alba pronunciando un discurso al tomar posesión de la presidencia de la Cámara (Fot. Alfonso.)

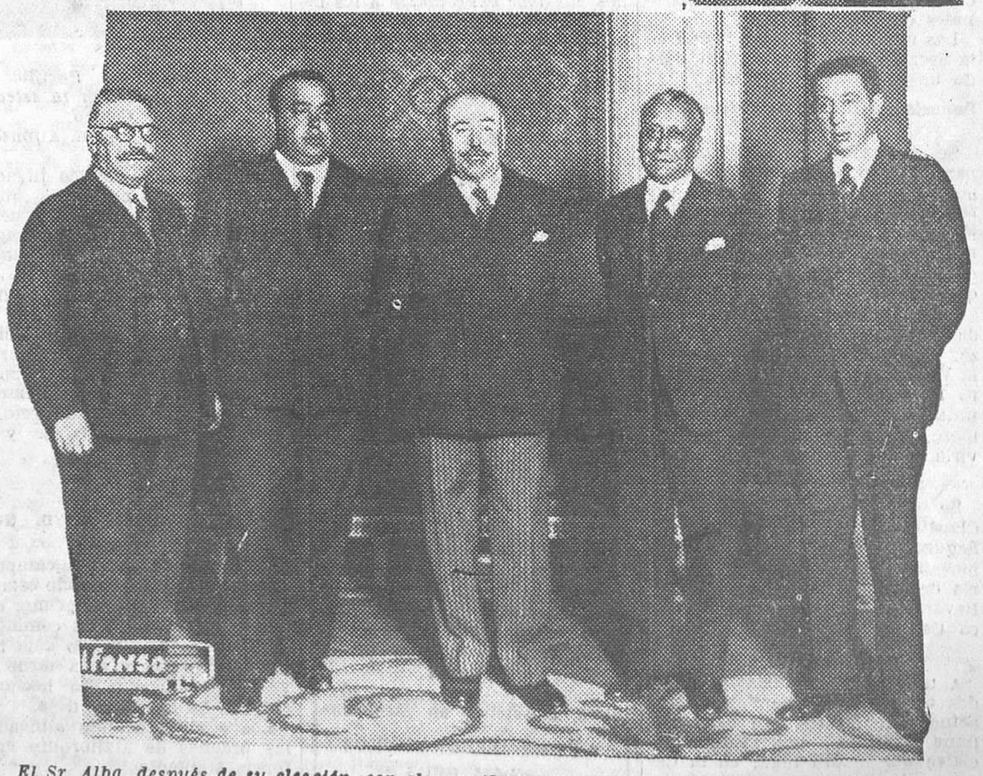

El Sr. Alba, después de su elección, con algunos de los diputados que con él forman la Mesa del Congreso (Fot. Alfonso.)

Ministerio de Educación, Cultura y Deporte 2012

SEÑALAMIENTO DE UN RECURSO

El complot de Alcalá de Henares

En el mes de Diciembre del pasado año se celebró un Consejo de guerra contra varios soldados y paisanos por unas reuniones clandestinas que venían celebrando.

El Tribunal dictó sentencia condenatoria, y contra el fallo interpusieron recurso el auditor de la primera división y el representante del ministerio público.

Este último, estimando que las penas impuestas por el Consejo de guerra eran pequeñas, solicita en el recurso interpuesto ante la Sala sexta que se revoque la sentencia dictada por el Consejo de guerra ordinario, condenándose a los procesados Manuel Eguilazu, Domingo Eibar, Eugenio Cumplido, Manuel Muñoz, Víctor Callejo y Felipe Martínez a la pena de doce años y un día de reclusión temporal; a Agustín Teixeira, a la de ocho años de prisión mayor, y a todos los soldados procesados, a la de seis años y un día de prisión militar mayor.

La vista del recurso se celebrará el día 12 del mes actual en la sala sexta del Supremo.

Al procesado Agustín Teixeira lo defenderá el abogado D. Carlos Castillo, y a todos los demás encartados, el letrado D. Tomás Peire.

De enseñanza

Por falta de calefacción se cierra el grupo escolar Joaquín Sorolla

Firmada por D. Aurelio de Olarte, y en nombre de muchos padres de niños que asisten al grupo, recibimos una carta cuyo párrafo esencial dice:

«El grupo escolar Joaquín Sorolla, establecido en la calle de Abascal, hermoso por su magnificencia y técnica, ha tenido que cerrarse por la superioridad, con buen acuerdo humanitario, en vista de que no se facilita calefacción por el Ayuntamiento o el Estado, o ambos (ignoro de quién es competencia); y como este descuido no puede silenciarse sin lesionar tan vital principio cual es la enseñanza de los niños, conviene llamar la atención de quien corresponda para que tal anormalidad sea subsanada rápidamente, produciendo los créditos necesarios para esta elemental atención.»

Las clases de adultos

Nos ruegan la publicación de la nota siguiente:

«La Comisión permanente de la Asociación Nacional del Magisterio primario comunica a todos los compañeros que no ve, por parte de quien debiera hacerlo, aquella diligencia que sería precisa para que fuesen rápidamente vencidos los prolijos trámites administrativos que requiere la concesión del crédito necesario para el pago de las gratificaciones de estas clases.

La Comisión permanente no abandonará el asunto y hará una última gestión, esperando que no se obligue a los maestros a tomar una resolución extrema. Inmediatamente dará cuenta del resultado de su labor.»

Fundación González Allende, de Toro

Se anuncia concurso para proveer en propiedad la plaza de director de la fundación González Allende, de Toro, conforme a lo determinado en el reglamento por que se rige, y que dice así:

«La Dirección de la escuela correrá a cargo de un maestro profesor numerario nombrado por el ministerio de Instrucción pública y Bellas Artes a virtud de concurso resuelto por la Inspección central de Primera enseñanza, y disfrutará de 7.000 pesetas de sueldo y casa, más 500 pesetas de quinquenios, sin otros emolumentos. No tendrá clase alguna determinada; pero estará obligado a dar, como mínimo, dos horas de enseñanza primaria y dos de complementaria. El director debe tener aptitud pedagógica demostrada, dotes probadas de organizador y especial competencia científica, debiendo acreditar para aspirar a este cargo cinco años de servicio, cuando menos, en escuelas nacionales o fundacionales.»

Las instancias se presentarán en la Secretaría de la fundación, dando un plazo de veinte días.

Consejo provincial de Primera enseñanza

Se nombra maestras interinas para Madrid, Serrano, 46, sección, a doña Petra A. Calvo, número 100, rehabilitada; para Vallecas, unitaria, a doña Virginia Calleja, número 138, rehabilitada; para Braojos, unitaria, a doña Elvira Nestares, que servía la substitución desierta.

Maestros: para Madrid, avenida de Trueba, 17, a D. Antonio Carranza, excedente; grupo Ricardo de la Vega, a D. Manuel Rioyo, número 105 de la lista; para Alcorcón, unitaria, desierta, a D. Tomás Romero, cursillista ofrecido a servirla.

Nombramientos

Se nombra, a propuesta del Claustro del Instituto Nacional de Segunda enseñanza de Albacete, maestros de la escuela preparatoria de este Centro a D. Sebastián Reverte Salinas y a doña Francisca Campos Morcillo.

Convocatoria

A todos los cursillistas eliminados en el primer ejercicio de los actuales se les convoca para mañana domingo a una reunión decisiva que tendrá lugar en la Casa del Maestro, plaza de la Independencia, número 9, a las diez y media de la mañana. Se ruega la asistencia.—*La Comisión.*

A los profesores encargados de curso

Se convoca a todos los profesores encargados de curso de Segunda enseñanza a la junta general extraordinaria que tendrá lugar mañana domingo, a las once y media de la mañana, en el Ateneo de Madrid. Por la importancia de los asuntos que serán sometidos a deliberación (entre otros, el retraso en el cobro de los haberes) y por la trascendencia de los acuerdos que puedan adoptarse, se encarece la asistencia de todos los profesores encargados de curso.—*La Junta de gobierno.*

El aniversario de Pablo Iglesias

Hoy sábado, a las nueve y media de la noche, se celebrará un acto en conmemoración del aniversario del fallecimiento del llorado Pablo Iglesias en el Círculo Socialista del Oeste, Solares, 2, y Hermosa, 2, en el que intervendrán los camaradas Manuel Albar y Julián Zugazagoitia, director de «El Socialista». Presidirá el acto el viejo amigo del «abuelo» Matías Gómez Latorre, y la entidad organizadora espera la mayor concurrencia de afiliados a este acto, en el que se demostrará la identificación de los trabajadores con las ideas del fundador del partido socialista obrero.

De aeronáutica

El concurso de modelos de aviones «Motoavión»

Mañana domingo, día 10, y si el estado del tiempo no lo impide, se celebrarán en La Marañosa, a las diez y media de la mañana, las pruebas para el concurso de modelos de aviones organizado por la revista «Motoavión».

Estas pruebas hubieron de ser aplazadas el domingo 26 de Noviembre, a causa de la excesiva velocidad del viento.

Los autobuses para La Marañosa saldrán de la Cibeles, frente al Banco de España, a las siete y media y ocho y media de la mañana, regresando al mediodía, y siendo el precio de ida y vuelta de tres pesetas.

Cosas de toros

Un fallecimiento

En Ledesma, donde residía, ha fallecido la virtuosa anciana doña Josefa García Sánchez, madre del prestigioso ganadero D. Antonio Luis Encinas, a quien enviamos nuestro sentido pésame.

La muerte de la respetable señora ha causado hondo pesar en la región salmantina, donde contaba con generales simpatías.

Ateneo de Madrid

Sección de Ciencias Económicas

El pasado miércoles, según se anunció, continuó el Sr. Carrión su exposición analítica de la Memoria sobre «Algunos aspectos de la Reforma agraria». El conferenciante puso de manifiesto la estrecha relación entre la distribución de la tierra y la densidad de población, así como el hecho de la concentración de ésta en pocos pueblos en las regiones donde la propiedad se encuentra acaparada.

También hizo ver la relación entre la distribución de la propiedad y la producción agrícola y la pugna frecuente entre el interés social y el particular en la explotación del suelo. Otro aspecto del problema agrario que enfocó fué el de lo propicio, para las mejoras agrícolas, de una buena distribución de la tierra. Relacionó también la distribución de la propiedad con los jornales bajos y el paro forzoso.

Insistió en la trascendencia de la distribución de la riqueza rústica al hablar de la exagerada importancia que suele dársele, para la solución del problema social agrario, al aumento de producción, expuso el criterio de que, para proporcionar tierra a los campesinos, no debe expropiarse a los pequeños propietarios, sino a los grandes terratenientes, tanto por espíritu de justicia como por espíritu práctico.

Se ocupó luego de lo tocante a la cuantía de tierras disponibles, de su valoración y del modo de indemnizar a sus propietarios. Trató, después de lo que atañe a su utilización por los campesinos. Y como remate abordó el tema de la clase de dominio que el campesino ha de ejercer sobre la tierra, mostrándose partidario, no de la propiedad absoluta, sino del usufructo.

Sección de Música

Mañana, a las seis y media de la tarde, el eminente concertista Nicanor Zabaleta dará un recital de arpa con un selectísimo programa.

Las mujeres
deberían todas saber que la
REGLA SUSPENDIDA
reaparece con PILDORAS FORTAN
Bote, 5 pesetas, en farmacias
Detalles: LABORATORIOS KLAM, REUS

LA VIDA DEPORTIVA

FUTBOL

Selección castellana, 10; All Pacific, 1

En el campo de Chamartín se celebró ayer tarde el partido entre la selección chilenoperuana All Pacific y un conjunto de la región castellana, formado por elementos del Athlétic Club y el Madrid F. C.

Montero alineó los equipos del siguiente modo:

All Pacific.—Criado; A. Fernández, Del Río; Denegri, Arce, Astengo; Pacheco, Lucho, M. Fernández, Tovar, Lucco.

Selección castellana. — Zamora (Pacheco); Olaso, Quincoces (Corral); P. Regueiro, Ordóñez, Gurruchaga (Antoñito); Marín, L. Regueiro, Elicegui, Buiría (Guijaro), Alonso.

Dió el saque de honor el ministro del Perú.

A poco de empezar hay un córner a favor de los locales, y después de un pequeño lío, Marín centra largo y Alonso marca el primero de la serie.

Gurruchaga se resiente de su lesión y le substituye de momento Guijarro, hasta que sale Antoñito.

Cuando han transcurrido cinco minutos, una falta dentro del área que le hacen a Alonso es castigada por Montero con penalty, que Marín transforma en un tanto.

Un buen avance de los madrileños finaliza en córner, que remata Elicegui y detiene el portero.

En otra arrancada de los morados, Marín centra y Elicegui remata de cabeza, obteniendo el tercer tanto.

Los morados siguen siendo los amos del cotarro. En un avance por el ala izquierda, Alonso cede el balón a Buiría y éste a Elicegui, que marca el cuarto.

Marín es el que hace el quinto de un tiro esquinado.

Al fin cesan de su empuje los de casa y se aprovechan de ello los contrarios, pero sin consecuencias.

En la segunda parte actúan Pacheco, Corral y Guijarro en lugar de Zamora, Quincoces y Buiría. Al pronto parece que la lucha se ha igualado y los americanos llegan varias veces a la puerta de Pacheco, que cojea. Le sustituye primero Corral y después Zamora.

Los de Madrid siguen obteniendo tantos. A los veintidós minutos, un centro de Marín lo remata L. Regueiro de cabeza.

Un poco de lío en la puerta de Zamora es aprovechado por Lucho para obtener el único tanto para su equipo.

Al minuto, un pase de Elicegui a L. Regueiro lo empalma y sirve para hacer el séptimo.

Casi seguidos, Guijarro consigue el octavo y Elicegui el noveno y el décimo.

Finalizando la pelea, Elicegui se lesiona y se le retira del campo en brazos.

A pesar de la diferencia de tanteo el encuentro resultó distraído por algunos de los jugadores de la selección castellana, que hicieron un magnífico encuentro. Quincoces, L. Regueiro, Elicegui y Alonso estuvieron francamente bien. En compensación, justo es decir que Ordóñez desentonó del conjunto.

Los sudamericanos no hicieron grandes cosas. Es de suponer que en terreno más seco y con los elementos que dejaron en Barcelona formen un equipo discreto. Los mejores, Pacheco, Tovar y Astenga.

A.

El equipo All Pacific que fué derrotado por la selección Centro (Fot. Alfonso.)

Sudamericanos, 1; F. C. Barcelona, 4

Barcelona, 8.—En el campo de Las Corts se ha celebrado esta tarde un partido entre el primer equipo del Barcelona y un combinado chilenoperuano. Debido a la huelga de tranvías y a la tarde fría y desapacible que ha hecho, la entrada ha sido muy floja.

Los equipos se han alineado a las órdenes de Mallorquín en la forma siguiente:

Barcelona.—Nogués; Zabalo, Vilacampa; Salas, Guzmán, Font; Parera, Artigas, Sans, Goiburu, Ventolrá.

Combinado americano. — Valdivielso; Maquillón, Saldarriaga; Montero, Galindo, Landa; Botiano, Alegre, Morachin, Villanueva, Schenemberg.

El partido ha sido muy vistoso y emocionante; pero el dominio ha correspondido durante todo el encuentro al Barcelona, que a pesar de no haber alineado a sus primeras figuras ha hecho un partido formidable. El primero lo ha marcado a los veinticinco minutos de juego Sans. El segundo tanto lo ha entrado tres minutos después Artigas, después de un barullo ante la puerta americana.

En la segunda parte, a los dos minutos de iniciado el juego, se ha llevado un ataque por el ala derecha, que remató Sans de un cabezazo y consiguiendo así el tercero. A los doce minutos hubo un magnífico centro de Parera, que empalmó Goiburu con un chut soberbio, consiguiendo el cuarto y último tanto. A los treinta y cinco minutos de juego, en un ataque muy brioso de los americanos, Villanueva hizo un magnífico pase, rematando Alegre de un chut raso y consiguiendo el del honor.

Osasuna, 10; Alavés, 2

Pamplona, 8.—En el campo de San Juan, en medio de pertinaz lluvia y poco público, se ha celebrado el partido de Liga suspendido la semana pasada.

Los equipos formaron así:

Osasuna.—Pedrín; Itundain, Rey; Bezumarteca, Bienzobas, Urdiroz II; Fernández, Iturralde, Vergara, Juaristi, Catachús.

Alavés. — Santamaría; Arana, Mardones; Oteyza, Urquidi, Albéniz; Errázquin, Las Heras, Irureta, Fernández, Urretavizcaya.

Arbitró Villanueva.

En el primer tiempo empataron a dos, siendo los autores: por el Osasuna, Iturralde y Catachús, y por el Alavés, Irureta y Errazquin.

En el segundo tiempo, el dominio pamplonica fué absoluto, siendo los autores de los tantos Catachús, Mardones (en su propia meta), Fernández, Juaristi (tres) y Vergara.

	J.	G.	E.	P.	F.	C.	P.
Sevilla	5	4	1	0	16	4	9
Athlétic M.	5	3	0	2	11	9	6
Sabadell	5	2	2	1	14	9	6
Sporting	5	2	2	1	9	8	6
Celta	5	2	1	2	9	9	5
D. La Coruña	5	2	1	2	12	7	5
Osasuna	5	2	0	3	15	13	4
Alavés	5	1	2	2	7	18	4
Unión Irún	5	1	1	3	6	14	3
Murcia	5	1	0	4	8	16	2

ATLETISMO

El calendario de cross de la Federación Atlética de Guipúzcoa

El calendario compuesto por la Federación Atlética de Guipúzcoa es el siguiente:

Día 10 de Diciembre.—Prueba de los Paseos, organizada por la Federación Atlética de Guipúzcoa.

Día 17.—Primer campeonato de Guipúzcoa de debutantes, por la F. A. G.

Día 31.—Décimo campeonato de Gupúzcoa de neófitos, por Eusko-Gaztedi.

Día 7 de Enero de 1934.—Cuarta prueba de la Gimnástica de Ulía (?).

Día 14.—Octava prueba del Herrera Sport.

Día 21.—Décimosegunda prueba del Avión, organizada por la F. A. G.

Día 28.—Décimoprimera prueba del Donostia Fútbol Club.

Día 4 de Febrero.—Segunda prueba internacional, organizada por la F. A. G.

Día 11.—Segundo campeonato de Guipúzcoa escolar, organizado por la Asociación de Estudiantes Mercantiles de Guipúzcoa.

Día 18.—Décimooctavo campeonato de Guipúzcoa seniors, por la F. A. G.

Día 21.—Entrenamiento oficial, organizado por la F. A. G.

Día 4 de Marzo.—Décimonoveno campeonato de España, organizado por la F. A. G.

Día 25.—Primer campeonato escolar infantil, organizado por la Federación Atlética Guipuzcoana.

Día 1 de Abril.—Noveno campeonato de Guipúzcoa infantil libre y décimotercera prueba de la Unión Deportiva de San Sebastián.

Una de las actuaciones del portero del All Pacific durante el encuentro jugado contra una selección Centro a beneficio del Montepío de Jugadores (Fot. Alfonso.)

El equipo de la selección Centro que derrotó ampliamente al equipo chilenoperuano All Pacific (Fot. Alfonso.)

ALPINISMO

El tiempo en la Sierra

Estación oficial del puerto de Navacerrada, instalada en el chalet de la Sociedad Española de Alpinismo Peñalara, a 1.824 metros de altitud:

Viernes, ocho de la mañana:

Temperatura, dos grados bajo cero.

Ha nevado durante la noche.

Poco viento.

Mucha nieve.

Los coches no pasan del Ventorrillo.

Chalet de la Fuenfría, a 1.500 metros de altitud:

Temperatura, un grado sobre cero.

Cielo, nublado.

Nieve en buenas condiciones para esquiar.

CONFLICTOS SOCIALES

Obreros agredidos.—Un herido

Badajoz, 8.—Un grupo de doscientos afiliados a la Casa del Pueblo, en Santa Marta, agredieron a veinte obreros que se dedicaban a la recolección de la aceituna.

De los obreros que resultaron heridos, uno de ellos, llamado José María Gutiérrez, lo fué de bastante consideración.

Se da el caso de que uno de los que capitaneaban el grupo es hermano del dueño de la finca.

También se registraron otras coacciones y violencias, que dieron por resultado impedir la recogida de la aceituna en una finca propiedad de D. Antonio Rodríguez.

Cuando volvieron por la tarde al olivar, de nuevo fueron agredidos.

La Guardia civil se ha concentrado en dicho pueblo para garantizar la libertad de trabajo.

Las mujeres asaltan varias fincas

Trujillo, 8.—Un numeroso grupo de mujeres del vecino arrabal de Huerta de las Animas ha asaltado varias fincas, llevándose algunos corderos de los rebaños.

Para evitar la repetición de los hechos se ha concentrado la Guardia civil.

Saque de honor dado por el ministro del Perú en el partido jugado por el All Pacific y selección Centro (Fot. Alfonso.)

MARY PICKFORD

La novia del mundo se divorcia

Los Angeles, 8.—La famosa artista de la pantalla Mary Pickford ha entablado demanda de divorcio contra su esposo Douglas Fairbanks, acusándole de crueldad mental, indiferencia y abandono.

Hace tiempo que se suponía existían diferencias entre ambos esposos, y sobre ello se habían hecho numerosos comentarios, aunque el matrimonio había siempre desmentido estos rumores; pero, por fin, Mary Pickford se ha decidido a dar el paso decisivo para separarse de su esposo, con el que no está de acuerdo por las razones anteriormente expresadas.

TAPICES VIDAL, S. A.
ALFOMBRAS. SAGASTA, 18

Informes de Cataluña

El Consejo de la Generalidad se reúne con los diputados electos

Barcelona, 8.—A las once de la mañana se reunió el Consejo de la Generalidad con los diputados electos al Parlamento de la República afiliados a la Esquerra.

Al terminar la reunión, el señor Santaló dijo que los diputados y los consejeros expusieron sus puntos de vista en orden a la política general. Hubo unanimidad de criterio en apreciar la situación política ante las perspectivas que ofrece el nuevo Parlamento de la República y en determinar la actitud que ha de adoptar la Esquerra según sean las circunstancias que se produzcan, y que, naturalmente, no dependen sólo de la Esquerra, sino de los partidos.

—Ha sido un cambio de impresiones—añadió—, en el que hubo absoluta unanimidad de criterio sobre las diversas situaciones que pueden presentarse como consecuencia del resultado electoral en el Gobierno de la República, ya se constituya un Gobierno de coalición de izquierdas y centro, ya sea de centro y derechas. Y se han examinado las situaciones posibles y la actitud de la Esquerra en cada caso.

El consejero de Gobernación, señor Mestres habló con los periodistas sobre próximas elecciones municipales y diciendo que por haberse declarado en huelga los obreros de las fábricas de sobres no han podido terminarse los que se estaban preparando para guardar en ellos las papeletas electorales.

—Si antes de las elecciones—agregó—no se ha logrado confeccionar los sobres que faltan, la elección en Barcelona habrá de verificarse sin dar el sobre, y en ese caso éste se usaría únicamente en los pueblos, ya que para ello tenemos cantidad suficiente.

Aumenta la circulación de tranvías y autobuses

Hoy han circulado 96 tranvías y muchos autobuses, que, con los «Metros», han restablecido la normalidad del transporte en la capital. No ha ocurrido el menor incidente.

Causa contra un atracador.—Curiosa protesta del procesado

Se ha visto la causa contra José Escolano, conocido atracador que había asentado su campo de acción en la carretera de la Rabassada, donde se dedicaba a atracar a cuantos coches le parecía.

Escolano ha sido procesado ya en varias ocasiones y tiene por cumplir cuarenta años de condena ya sentenciados. En la vista de hoy, por atraco al ocupante de un automóvil en dicha carretera el día 16 de Enero último, ha habido varios sucesos pintorescos. Uno de ellos es que en la lectura del rollo consta que el atracador quitó a su víctima la cartera con 75 pesetas y unas sortijas; pero a instancia del automovilista le devolvió la cartera con unos documentos y también una de las sortijas por ser la alianza de bodas.

El procesado se quejó esta mañana de que después de que había sido tan cortés con su víctima, éste le haya denunciado y además le reconociese como autor del hecho. La vista ha sido por Jurados, que dictó veredicto de culpabilidad, y el Tribunal falló dos penas, una de seis años, diez meses y un día por el delito de robo a mano armada, y otra de un año de cárcel por tenencia ilícita de armas. Al oír esta última pena el procesado protestó, pues según él dijo el arma de que se trata es la misma por cuya tenencia se le ha condenado diez o doce veces.

Petición fiscal contra unos procesados por reunión clandestina

El juez de Tarrasa estuvo en la cárcel celular recibiendo declaración a los treinta detenidos que están a su disposición por reunión clandestina descubierta el domingo pasado.

Después de recibir estas declaraciones declaró a su vez concluso el sumario, remitiéndole al Tribunal de urgencia.

El fiscal lo ha calificado, pidiendo para cada uno de los treinta procesados la pena de dos meses y un día de prisión.

La vista se celebrará la próxima semana.

Ministerio de Educación, Cultura y Deporte 2012

LOS ENEMIGOS DE LA REPUBLICA

Los grupos anarcosindicalistas realizaron durante la última noche diferentes atentados con armas y explosivos en Barcelona, Zaragoza y otras provincias

En un tiroteo desarrollado en Prat de Llobregat resultaron muertos un guardia civil y un sindicalista.--Se han descubierto depósitos de armas y bombas en varias localidades.--En Logroño el movimiento adquiere mucha gravedad y hay varios extremistas muertos

En el periódico «C. N. T.» la Policía sorprende una reunión clandestina. Cuarenta y ocho detenidos

Ayer fué sorprendida en Madrid una reunión clandestina de extremistas. Las autoridades tuvieron conocimiento de que en la calle del Duque de Alba, en el antiguo edificio de «El Imparcial», donde actualmente se confecciona el periódico «C. N. T.», se celebraba una reunión sin haber solicitado el correspondiente permiso.

La Dirección general de Seguridad envió una sección de asalto a dicha calle, y después de ser rodeado el edificio por la fuerza pública, penetraron varios agentes, que procedieron a la detención de los 48 sindicalistas que estaban reunidos.

Fueron trasladados a la Dirección general de Seguridad, y después de instruírseles el atestado correspondiente pasaron a disposición del Tribunal de urgencia.

Hacen fuego contra un sospechoso

En la madrugada del jueves, y en la calle de la Ballesta, esquina a la de Desengaño, un guardia de Seguridad que prestaba servicio de Vigilancia dió el alto a un individuo que le infundió sospechas.

Como el desconocido no atendiera al guardia, éste hizo un disparo, y el individuo emprendió la fuga por la travesía del Horno de la Mata.

Las precauciones adoptadas subsistirán por ahora

Ayer, a primera hora de la tarde, estuvo en la Cámara el director general de Seguridad, Sr. Valdivia, que rogó a los periodistas que rectificaran la noticia publicada por algún periódico al dar cuenta de las precauciones tomadas con motivo del anuncio de un movimiento.

—Se decía—agregó—que por la Dirección habían sido requisados «autos» particulares, y lo que se hizo fué alquilar veinte automóviles para completar el número de los que necesitaba para realizar los servicios de Vigilancia.

Añadió que las precauciones continuaban, y que las medidas adoptadas subsistirían durante algún tiempo, aun cuando la tranquilidad es absoluta.

Al repeler una agresión, la Guardia civil mata a un extremista y hiere a otro

Barbastro, 8.—La Guardia civil detuvo anoche un automóvil sospechoso que se disponía a entrar en esta población procedente de Zaragoza. El coche iba ocupado por un individuo, a quien se le encontraron algunos documentos que permitieron averiguar que en un molino abandonado, sito en las afueras, a tres kilómetros de la ciudad, había un depósito de bombas y dinamita.

La Guardia civil se personó en el lugar indicado a las seis de la madrugada y se incautó de los artefactos. Seguidamente se montó un servicio de vigilancia, que permitió sorprender, a primera hora de la mañana, a un grupo bastante numeroso de extremistas, que sin duda iban a recoger las bombas.

Al darles el alto, los desconocidos contestaron a tiros a la Guardia civil, y ésta se vió precisada a repeler la agresión en igual forma, resultando un extremista muerto y otro herido. Parte de los individuos que constituían el grupo logró escapar; pero la Guardia civil consiguió practicar tres detenciones.

Los fugitivos huyeron de Barbastro en un automóvil, cuyo paradero se desconoce. La Guardia civil practica diligencias para averiguarlo.

En Barbastro se han concentrado hoy algunos fuerzas, procedentes de los puestos próximos.

Los explosivos encontrados en Barbastro.--Identificación del comunista muerto

Huesca, 9 (madrugada).—El gobernador, al recibir esta noche a los periodistas, les manifestó que lo encontrado en Barbastro han sido 19 bombas revestidas de cemento, de cuatro kilos cada una, seis cilíndricas de dos kilos, una de un kilo, dos de medio kilo, una en forma de olla de ocho kilos, todas con mecha; 108 cartuchos de pistola, 57 cartuchos de dinamita, dos revólveres, 168 cartuchos de mauser, una caja de munición de pistola, 82 cartuchos de caja, siete cartuchos de Remington, rollos de mecha, dos bujes de carro para fabricar bombas, tres kilos de clorato, 18 fulminantes, una sierra mecánica y tres kilos de trozos de metralla.

Los explosivos fueron hallados en el Bazán, al dar una batida la Guardia civil.

La fuerza pública observó que un grupo se acercaba por la montaña para llegar al lugar donde estaban los efectos; y al darles el alto dispararon contra la pareja, que repelió la agresión, resultando muerto Alejandro Castán, y herido José Tracero, ambos significados extremistas. Fueron detenidos otros tres en el lugar del hecho, con cuatro armas cortas recientemente disparadas.

Terminó diciendo que seguían practicándose registros y detenciones, y en la población existe tranquilidad.

Más cartuchos de dinamita en Estadilla

Huesca, 8.—En el pueblo de Estadilla se han practicado también registros, encontrándose 25 cartuchos de dinamita que hace días fueron robados de unas obras.

El gobernador de Barcelona dice que se trata de un movimiento anarcosindicalista

Barcelona, 8.—Esta mañana han continuado las precauciones adoptadas ayer por las autoridades ante el anuncio de un supuesto movimiento revolucionario. Tanto en las Delegaciones de Policía como en la Jefatura Superior se han establecido retenes de vigilancia, y en la parte baja interior de la Jefatura se han emplazado algunas ametralladoras. Se han practicado nuevas detenciones de elementos sospechosos de poder tomar parte en un movimiento revolucionario de carácter extremista.

Preguntado el gobernador acerca de las noticias que tuviera en relación con el supuesto complot, dijo:

—No puedo decir otra cosa que lo que ustedes ya saben; es decir, rumores y nada más que rumores.

--Desde Madrid—replicó un periodista—han dicho que el movimiento ha sido aplazado para esta noche.

—Hace ya treinta días que se está aplazando el movimiento en lo que hace referencia a Barcelona, y alguna vez el aplazamiento ha sido por tres o cuatro días. Así, pues, todo induce a creer que se trata nada más que de rumores. Anoche, en efecto, se comunicó el aplazamiento del movimiento para esta noche, y, desde luego, las autoridades están preparadas, y se han tomado las medidas precisas para restablecer inmediatamente el orden en el caso de que fuese perturbado. Acaso hoy se practiquen unas detenciones, que servirán de guía para veriguar qué clase de movimiento es éste que se dice preparado.

—¿Puede ser de derechas?

—A mí siempre se me ha dicho que se trata de un movimiento revolucionario anarcosindicalista.

Un registro en la cárcel de Barcelona

Varios agentes de Policía y guardias de asalto se personaron a última hora de la tarde en la prisión celular por haberse tenido confidencias de que podía haber armas escondidas en alguna de las celdas.

Se verificó un minuciosísimo registro, sin que, según nuestros informes, se hayan encontrado armas de fuego, aunque sí algunas armas blancas, pedazos de hierro y objetos contundentes.

Reunión de autoridades

Anoche estuvieron en el Gobierno civil conferenciando extensamente con el gobernador general el comandante general de la cuarta región, Sr. Batet; el presidente de la Audiencia y el coronel de Carabineros.

El Sr. Selvas no recibió a los periodistas, a quienes dijo por medio de su secretario que no tenía noticias que facilitarles.

Establecimiento del servicio de ametralladoras. -- Reconocimientos en las alcantarillas.--Registros de «autos»

Desde primeras horas de la noche se advertía extraordinario movimiento en la Jefatura de Policía, recibiéndose y transmitiéndose órdenes que se cumplimentaban con extraordinaria rapidez. Se montaron, como días anteriores, las ametralladoras en lugares estratégicos y quedó encargado del manejo de las mismas personal adiestrado.

Se hizo un reconocimiento en el alcantarillado cercano a la Jefatura, y tanto en las inmediaciones de este edificio como en los alrededores de los cuarteles, centros oficiales, Correos, etc., se adoptaron grandes precauciones. En los sitios más céntricos las parejas de Guardia civil o de Seguridad detenían a los coches particulares y «taxis», registrándolos minuciosamente.

Detención de Durruti

Ha sido detenido y conducido a los calabozos de la Jefatura el conocido anarquista Buenaventura Durruti, del que se cree que es uno de los principales promotores del movimiento que se preparaba.

Estalla una bomba cerca del Gobierno civil

Se observa gran nervosismo. A media noche estalló una bomba cerca del Gobierno civil.

Han sido cortadas varias líneas telefónicas, que fueron reparadas.

Sangriento suceso en el pueblo del Prat.--Resultan muertos un guardia civil y un extremista y un guardia herido

En la Jefatura han facilitado noticias un poco confusas de un suceso ocurrido a primeras horas de la noche en el vecino pueblo del Prat.

Según parece, la Guardia civil tenía confidencias de que en el Sindicato Unico del Prat se guardaba armamento; trató de realizar un registro y a este efecto se dirigieron a la calle en que el Sindicato esta establecido algunas parejas para rodear el edificio. Desde uno de los balcones se hizo una descarga contra los guardias, resultando muerto un guardia civil y otro herido. El que cayó herido pudo, no obstante, disparar el fusil contra uno de los que se hallaban en las ventanas del Sindicato, dejándole muerto.

En camionetas han sido traídos a la Jefatura 24 detenidos en el local del Sindicato.

Estallan dos bombas en la iglesia de San Francisco

A las once de la noche, aproximadamente, se oyeron dos explosiones formidables.

Se trataba de dos bombas colocadas en la iglesia de San Francisco, en la calle de Etna (Pueblo Nuevo).

Una de las bombas, la de mayor potencia, había sido colocada en la puerta principal de la iglesia, y la otra, en la de la casa del párroco.

Ambas han causado destrozos.

Otras tres bombas en un depósito de gasolina

Poco más tarde han estallado tres bombas colocadas junto a los depósitos de gasolina establecidos en la calle de Marina, esquina a la de Pujades.

Disparos en las inmediaciones de una cochera de los autobuses

Aproximadamente a las doce se ha oído un tiroteo en las inmediaciones de las cocheras que la Compañía de Autobuses tiene en la barriada de San Martín.

Seguramente los disparos iban dirigidos contra algún guardia que por allí se hallaba apostado. La fuerza, que presta servicio de vigilancia en las cocheras, temiendo que se tratara de asaltarlas, avisaron por teléfono a la Jefatura, de donde se envió un camión con fuerzas de asalto. Sin embargo, sus servicios no fueron necesarios, porque el tiroteo se extinguió pronto, sin que se viera ningún otro movimiento.

De madrugada continúan los registros y cacheos

De madrugada continúan las medidas de precaución y los guardias de Seguridad siguen deteniendo a los transeúntes y los automóviles para verificar cacheos y registros. De todos modos, como durante toda la noche ha estado lloviendo, la circulación, incluso por el centro de la ciudad, es casi nula.

En Sarriá un grupo dispara contra una pareja y hiere a un guardia

En la barriada de Sarriá, cerca del lugar conocido por Casarrabia, unos vecinos avisaron a la Guardia civil de que merodeaba un grupo que al parecer intentaba poner una bomba en un transformador.

Acudió una pareja de la Guardia civil al lugar en que les indicó, siendo recibidos a tiros por los que formaban el grupo, que luego, protegidos por la obscuridad, se dieron a la fuga.

Uno de los guardias resultó herido de un balazo en un tobillo, y el otro recibió una bala en la culata del fusil.

El herido fué trasladado al Hospital militar, donde se le asistió extrayéndosele la bala.

En Hospitalet los anarquistas intentan incendiar una fábrica.--Tiroteo sin consecuencias. - Explosión de dos bombas

Donde los incidentes de la noche han adquirido mayor gravedad es en la vecina ciudad de Hospitalet, de donde algunos nutridos grupos trataron de incendiar la fábrica de embalaje de los Sres. Coca. Acudió la fuerza pública y los revoltosos se corrieron hacia la barriada de Santa Eulalia, donde según parece incendiaron alguna barraca.

Parte de los que formaban el grupo se tirotearon con la fuerza pública, sin que se sepa que resultara ningún herido.

Otros detuvieron a un «auto» que ocupaban una señora y dos caballeros, y haciéndolos descender del mismo lo ocuparon, marchando con dirección a Barcelona.

Los revoltosos daban vivas al comunismo libertario.

En la fábrica que los Sres. Caralt y Pérez tienen en Hospitalet han estallado también dos bombas que han causado algunos desperfectos de poca importancia.

La Guardia civil, al practicar las detenciones de los individuos que se hallaban en el local del Sindicato verificaron también un registro, incautándose de ocho bombas que allí había.

Las tropas acuarteladas en Valencia

Valencia, 8.—A primeras horas de la madrugada empezó a notarse en Valencia cierta nervosidad entre la gente al advertir las medidas de precaución adoptadas por las autoridades gubernativa y militar.

Varias parejas de la Guardia civil se dedicaron a avisar a los compañeros que pernoctan fuera del cuartel para que acudieran al mismo con toda urgencia. Lo mismo se hizo con los jefes y oficiales. Las tropas han permanecido acuarteladas, y sus oficiales y jefes estuvieron toda la noche y la madrugada en los cuartos de bandera de sus respectivos cuarteles.

En el Gobierno civil se instaló medio escuadrón de la Guardia civil de Caballería con objeto de acudir rápidamente al sitio donde fuera necesaria su presencia. Las fuerzas de asalto y de Seguridad, provistas de tercerolas, estuvieron también en pie toda la noche, y la de Vigilancia realizó numerosos cacheos en las barriadas extremas de la capital, y sobre todo en el barrio Chino.

Estas medidas obedecen al anuncio reiterado del complot anarcosindicalista que había de estallar hoy de acuerdo con los sargentos.

En Zaragoza se considera fracasado totalmente

Zaragoza, 8.—Siguen manteniéndose las mismas precauciones que se adoptaron para anoche.

De los detenidos anoche, que fueron 76, quedan en la cárcel 45, entre los cuales figuran dos médicos, los hermanos Alcrudo, y el significado anarcosindicalista Asaso. Son buscados activamente otros elementos de máxima significación anarquista, que, según la Policía, debieron llegar a Zaragoza entre el sábado y el domingo.

La absoluta reserva que se guarda en relación con este asunto impide saber si entre los detenidos se encuentran algunos de los delegados de las regiones llegados recientemente a Zaragoza. Tampoco se sabe si está detenido algún miembro del Comité nacional que reside en Zaragoza.

De madrugada quedaron clausurados los Centros anarcosindicalistas de la provincia, y esta mañana han quedado clausurados los de Zaragoza, habiéndose practicado minuciosos registros, cuyo resultados se ignoran.

La ciudad, sin perder la calma, no oculta la natural expectación.

Hasta las nueve de la mañana permanecieron en sus despachos respectivos el gobernador civil y los jefes de la fuerza pública. Sobre ésta pesa un durísimo trabajo, que pone a prueba su resistencia.

La mayor parte del personal de Policía y de Seguridad lleva más de veinte horas de servicio ininterrumpido.

Cierre de los establecimientos y espectáculos

El gobernador ha ordenado el cierre absoluto de los establecimientos públicos, incluso de los espectáculos, desde las diez de la noche.

Más explosivos.--La fuerza pública agredida.--Dos guardias heridos

Zaragoza, 9 (madrugada).—Con motivo de la orden de cierre de establecimientos la ciudad presenta esta noche un aspecto tristísimo. Llueve intensamente y circulan por las calles escaso número de transeúntes, contadísimos «taxis», algunos autobuses de línea de la ciudad y los tranvías comenzaron a retirarse a la misma hora del cierre de los establecimientos públicos, y terminando su circulación a las once menos cuarto.

Unicamente se ven parejas de guardias y serenos. Las medidas de vigilancia han sido extremadas y llegan continuamente grupos de detenidos a la Comisaría de Vigilancia.

Cuando circulaba un camión de guardias de asalto por las calles del barrio de Hernán Cortés vió a un grupo sospechoso al que le dió el alto, deteniendo a tres, uno de los cuales, en el momento de ser detenido, arrojó un hacha al suelo. En el momento en que les subían al camión detenidos los restantes del grupo hicieron una descarga y arrojaron una bomba de mano, hiriendo al guardia de asalto Pablo Guzmán Bertolín, de veintiséis años, con una herida en el tercio inferior de la cara externa de la pierna izquierda, de pronóstico leve.

Los guardias repelieron la agresión a tiros, resultando herido en la refriega el paisano Alejo Gracia, de veintinueve años, con domicilio en la calle de las Armas, número 144, que padece una herida grave, con orificio de entrada en la región dorsolumbar, y ha sido ingresado en el hospital.

Creyendo los guardias que también les agredían desde la casa número 4 de la calle de la Virtud, llegaron a ella, encontrando la puerta del patio a medio abrir, sorprendiendo allí a unos 30 ó 40 que se hallaban refugiados, algunos de los cuales fueron detenidos y otros huyeron.

Al realizar un registro encontraron en una cuadra de la casa un baúl lleno de bombas.

Después, una caja con hachas completamente nuevas, envueltas cada una en su papel, y en el desván encontraron también numerosos peines de ametralladoras, cartucheras y armas.

Los agentes que perseguían a los que huían por los tejados encontraron en el de esa casa una pistola, al lado de la cual se encontró un cargador conteniendo dos cápsulas. Fueron detenidos los dos que huían por el tejado.

Otra agresión se realizó en la misma calle de la Virtud, donde al pasar un guardia de Seguridad, que se llama Tomás Huesa León, de veintisiete años, por frente a la susodicha casa, arrojaron una bomba, y al verla caer él la dió con el pie y estalló cerca de donde estaba. Del golpe al dar con el pie a la bomba, resultó con una contusión en el pie derecho.

También en el puente de América una pareja de guardias de asalto que regresaba de cenar fué agredida por un grupo de unos 16, que les hicieron una descarga. Los guardias contestaron a tiros repeliendo la agresión.

En aquel momento llegaba de la cárcel de llevar detenidos un carro de asalto con un oficial y varios números, los cuales efectuaron una batida por los alrededores sin resultado práctico alguno.

En la parte donde se encuentra la iglesia de San Juan de los Pañetes, también otra pareja de guardias fué agredida por otro grupo, que se supone se encuentren dentro de aquélla, y que está acordonada por la fuerza. Un oficial de la Guardia civil, con varios números, dió el alto también, cerca del puente de hierro del ferrocarril del Norte, a tres o cuatro sospechosos, longrando detener a uno y huyendo los demás.

Una bomba metida en una cesta en Gijón

Gijón, 8.—En el puerto de Musel fué hallada una bomba en el tejado del edificio donde se reúnen los obreros de la plantilla en la Patronal y encargados de las faenas de carga y descarga de mercancías.

La bomba estaba metida en una cesta y construída con un tubo de hierro de 17 centímetros de largo por 11 de diámetro, con un mecanismo de relojería dispuesto para que estallara a los ocho menos cuarto, hora en que los obreros se reúnen allí para vestir el traje de faena.

Encontró la bomba un obrero que subió a arreglar el tejado, ignorándose si la colocación en aquel lugar es reciente o antigua y las causas por las cuales no llegó a hacer explosión.

Las precauciones en Gerona

Gerona, 8.—Esta madrugada se dió orden de acuartelamiento de las tropas y fueron avisados todos los jefes y oficiales para que se personaran inmediatamente en su respectivos cuarteles.

También se notó movimiento entre la Policía y las fuerzas de Seguridad.

Significados elementos anarquistas fueron estrechamente vigilados.

Se sabe que estas precauciones obedecen a los temores de que anoche mismo estallara un movimiento de carácter extremista.

El Bilbao presta servicio la Guardia civil

Bilbao, 8. — Las precauciones adoptadas durante la madrugada han sido extraordinarias. Además de las fuerzas de Seguridad y asalto prestaron servicio en distintos lugares de la villa fuerzas de caballería e infantería de la Guardia civil, que desde el advenimiento de la República no había prestado este servicio en la capital.

Bombas y cartuchos de dinamita en Viator

Almería, 8.—El jefe de la Guardia civil del pueblo de Viator comunica al gobernador que el jueves el niño José Tortosa Hernández, de ocho años, hijo de un peón caminero que vive en la barriada de Cuevas Viejas, encontró entre unas chumberas que hay junto a su casa cinco bombas de mecha, cargadas. Los explosivos estaban construídos con latas de conservas y cada uno pesaba kilo y medio. También encontró envueltos en un papel siete cartuchos de dinamita, varios metros de mecha y algunos detonadores.

Parece que los explosivos procedtn de un robo cometido en el mes de Noviembre en la mina «El Trovador», en el pueblo de Benahadux.

Estalla una bomba en un Centro derechista

Santiago, 8.—A las ocho y media de la noche ha hecho explosión una bomba en el portal de la casa que ocupa el Centro de derechas, causando grandes destrozos.

La Policía realiza gestiones para descubrir a los autores del atentado.

Por cierto que con tal motivo fueron a protestar a la Comisaría de Vigilancia el vocal del Tribunal de Garantías Constitucionales, D. Luis Castillo, acompañado de un amigo significado derechista, y allí insultaron y maltrataron al comisario, el cual puso el hecho en conocimiento del juez, que ordenó la detención de los dos.

El ministro de la Gobernación dice que los atentados de esta noche son los últimos aletazos del movimiento

El ministro de la Gobernación, al recibir a los periodistas esta madrugada, les dió cuenta de los diferentes trabajos llevados a cabo por la Policía en toda España con motivo del anunciado complot, y dijo:

—A mi modo de ver, las bombas que han estallado hoy en algunos puntos son los coletazos del movimiento abortado por la previsión del Gobierno.

Ultima hora

El movimiento revolucionario en Barcelona, Zaragoza y Logroño. Las autoridades dominan la situación.--Muertos y heridos

A las cuatro de la madrugada recibió a los periodistas el subsecretario de Gobernación y les dijo que en Barcelona habían estallado varias bombas, y que en el Prat del Llobregat la fuerza pública tuvo un encuentro con dos extremistas, a los que dieron el alto.

La guardia civil disparó, resultando muerto uno de ellos y herido en el vientre un guardia, que falleció en el hospital. Han estallado siete bombas. También resultó herido en un pie un guardia.

Los periodistas le dijeron que las noticias de Barcelona eran muy alarmantes y que se hablaba de que los extremistas desde automóviles tiroteaban a la fuerza pública.

El subsecretario contestó:

—No son ésas mis noticias. Acabo de hablar con el gobernador general de Cataluña, quien me ha notificado haberse acabado el tiroteo. Tampoco hemos tenido noticia de una bomba que había estallado en el Gobierno civil y ni que los bandos extremistas hayan tiroteado a la fuerza pública, ni en la Dirección de Seguridad tienen noticia de tal cosa.

En Zaragoza ha sido más intenso el movimiento. Hubo tiroteos en las calles, aunque ya se ha normalizado la situación. En una casa se han encontrado gran número de bombas.

Las noticias recibidas de Logroño y de Haro hasta las cuatro de la madrugada son graves. Se han registrado tiroteos muy intensos entre la fuerza pública y los sindicalistas. Por lo menos—agregó el subsecretario—, y éstas son nuestras noticias, los sindicalistas, unidos a los carlistas, ambos elementos mezclados, han sostenido con la fuerza pública un tiroteo intensísimo.

En Logroño ha resultado muerto un guardia de asalto y dos cabos de este Cuerpo han sufrido heridas.

Han resultado también varios paisanos muertos, sin que pueda precisarse el número de las víctimas porque el tiroteo acaba de cesar en estos momentos.

Los revolucionarios se han refugiado en un barrio cercano, cercados por la fuerza pública, y se espera que mañana podrán ser batidos y apresados.

Como es natural, han sido tomadas todas las bocacalles y se han adoptado medidas de precaución para que no pueda escaparse ninguno.

En Haro ha habido un intenso tiroteo, resultando herido en un muslo el capitán de la Guardia civil, aunque de carácter leve.

Se ha calmado la situación.

De Vitoria han salido las fuerzas de asalto con toda urgencia para Haro y Logroño.

Un periodista le dijo que en Andalucía, principalmente en Jaén y en La Carolina, según noticias recibidas en Madrid, había habido graves sucesos.

—No tengo ninguna noticia, ni en la Dirección de Seguridad tampoco la han recibido.

Respecto a Madrid la tranquilidad es absoluta, y no hay siquiera un conato de movimiento.

Descarrila el expreso de Bilbao a Barcelona.--Muertos y heridos

Desde Bilbao nos comunican a las cinco de la madrugada que el expreso de Bilbao a Barcelona ha descarrilado en la estación de Zuera (Zaragoza), resultando varios viajeros muertos y heridos.

Parece que el accidente ha sido consecuencia de un acto de sabotaje realizado por los extremistas.

LA ASAMBLEA DE CAMAREROS

Los patronos aceptan la propuesta del ministro

Ayer continuó el paro

Como en días anteriores, ayer, séptimo día de huelga, continuaron cerrados los cafés y bares.

El director de Seguridad manifestó a los periodistas que los patronos han aceptado las bases del Gobierno, y que hoy, a las dos de la tarde se abrirán los cafés y bares, no habiéndolo hecho ayer por no estar preparados en dichos establecimientos los servicios.

Agregó que otros gremios habían presentado los oficios de huelga por solidaridad con los camareros.

Al recibir anoche a los periodistas el gobernador les dijo que había celebrado reuniones por separado con los elementos obreros, entre los que figuraban representantes de la U. G. T. y de la C. N. T., y los de la Patronal.

La postura de los patronos es la de acatar las órdenes emanadas del Gobierno.

Los obreros, de acuerdo con la asamblea celebrada anteanoche, han pedido determinadas aclaraciones a la resolución del ministerio de Trabajo, que para nada afectan a la substantividad de la misma. Con estas aclaraciones propondrán a sus respectivos gremios la aceptación definitiva de dicha fórmula.

Los periodistas preguntaron al gobernador si creía que el conflicto tocaba a su fin, y el Sr. Benzo dijo que creía que sí, y que hoy, a las dos de la tarde, se podrían abrir los cafés y bares, no haciéndolo por la mañana para dar tiempo a que puedan proveerse de los géneros necesarios.

Por romper unas lunas

El joven de diecisiete años Jesús Sánchez Muñoz, domiciliado en la calle de Alberdi, número 17 (Tetuán de las Victorias), fué detenido como autor de la rotura de dos lunas de un restaurante de la calle de Fernández y González, propiedad de Lucio Merinero.

Los patronos aceptan la orden ministerial con carácter transitorio

Anoche se reunieron los patronos en el Círculo de la Unión Mercantil. Dieron un voto de confianza al Comité ejecutivo para aceptar la orden ministerial con carácter transitorio, o que el Comité hiciera uso de la propuesta ya aprobada.

Esta propuesta garantiza a los camareros un salario mínimo de 200 pesetas mensuales para los de los bares modestos; 250 para los de los cafés de segunda y los bares de primera, y 300 para los cafés de primera.

La asamblea del personal

A la una de la madrugada se reunieron en el cine Pardiñas el Sindicato Gastronómico y la Agrupación General de Camareros, afecta a la U. G. T, y cuantas secciones pertenecientes a la Federación de Industria están afectadas por el movimiento huelguístico.

Mariano Muñoz, perteneciente a la Federación de Industria, comunicó a los asambleístas que el acto no podía comenzar porque en ese momento los Comités de huelga habían acudido a parlamentar con los patronos, pues así lo estimaban conveniente, y advirtió que no dejarían de hacer uso del mandato que les habían conferido los huelguistas.

Rogó a los reunidos que esperaran y que cuando los Comités de huelga dieran cuenta del resultado de su gestión predominara la sensatez para acordar aquello que más convenga a sus intereses.

Da lectura a las adhesiones recibidas, en las que se excita a los Comités de huelga a que persistan en su actitud hasta triunfar.

Al aparecer los Comités de huelga en el escenario para dar cuenta del resultado de sus gestiones son acogidos con vivas a la huelga.

Panizo, de la C. N. T., refiere la entrevista con la patronal. Dice que los patronos han declarado que de ninguna manera hacen otras concesiones que el sueldo mínimo.

Explica la suerte de la contraproposición que les presentaron los Comités de huelga. Eran 10 pesetas diarias para los bares, 12 para los cafés de segunda y 14 para los de primera. Los patronos no han querido ni discutirla, y les manifestaron que acataban lo que el Gobierno determine, aunque no lo acepten, y les anunciaron que hoy abrirían los establecimientos.

Pardo, de la Agrupación de Camareros, dice que pretendían discutir las fórmulas ante la autoridad, pero que los patronos no lo han aceptado. Declara que su impresión es la de que los patronos acatan la imposición del Gobierno y que abrirán las casas. Estima que en este caso el Comité no debe pronunciarse y sí la asamblea, dando una pauta y criterio para hacer las gestiones oportunas.

Velayo, de la C. N. T., dice que el Comité de huelga acepta en principio la disposición del Gobierno.

El presidente pone a discusión este criterio del Comité aceptando la disposición ministerial y se abren los reglamentaros turnos en pro y en contra.

Consumidos los turnos, el presidente dió por terminado el acto y dijo que los camareros de la U. G. T. y de la C. N. T. se trasladaban a la Casa del Pueblo para votar la propuesta de acudir o no al trabajo.

Hoy, a las cuatro de la mañana, en la Casa del Pueblo, se efectuará la votación en la que los camareros decidirán si vuelven al trabajo o persisten en el paro.

Ministerio de Educación, Cultura y Deporte 2012

Ya el cine

EN LA OPERA

El mancebo, la ipecacuana y el amor

Blas es un mancebo de botica moderno con más suerte que su antepasado Don Hilarión. Y eso que no hace ripios lacrimógenos y primaverales, como casi todos sus respetables compañeros de gremio. Tan sólo se pone sentimental ante los festines suculentos que le ofrece la ardiente boticaria, dispuesta siempre a cobrarse en efusiones amorosas estas larguezas alimenticias.

Así, pues, Blas es feliz, con una felicidad culpable y espasmódica, de la que son testigos mudos el celestinesco tarro de la ipecacuana y los acogedores sacos de naftalina, cuyas emanaciones envuelven el idilio en un perfume poco afrodisíaco...

¡Oh, la ipecacuana! Este maravilloso medicamento justifica constantemente las escapadas de Blas a las reconditeces de la trastienda, donde la boticaria le espera con el revulsivo de sus maduros encantos. La ipecacuana es un burladero infalible contra los recelos del boticario, a quien tiene escamado el olor a naftalina que exhalan simultáneamente el mancebo y la farmacéutica. La ipecacuana es algo así como la llave de la felicidad de los dos tórtolos...

Pero un día aciago... Blas, tan orgulloso hasta entonces de su furtiva conquista, se entera de que también los mancebos anteriores olieron a naftalina y ardieron en las pecaminosas llamas de la boticaria...

Nuestro mancebo parte desconsolado, casi «knock-out», cardíaco de sentimiento y traspasado de ese dolor que, según los folletines melodramáticos, producen los desengaños amorosos.

¿Y luego?, preguntará inquieto el lector.

Luego viene lo mejor, lo verdaderamente bueno. Blas no se deja morir apabullado por la amargura.

Blas se rehace pronto, riendo y haciendo reir cordialmente a través de múltiples trances y aventuras, triunfando en los casinos fastuosos de la Costa Azul, conquistando el título de campeón de la hilaridad, nadando en el zumo tambaleante de la viudita Clicquot y logrando, al fin, un amor más dulce que el jarabe y las bolas de «chiclé» y los merengues: el amor de la archidulcísima Monna Goya...

¡Neurasténicos! ¡Hipocondríacos! ¡Enfermos del hígado y del estómago! ¡Biliosos recalcitrantes! ¡Legionarios de la tristeza! En la farmacia de «El mancebo de botica», instalada a partir del lunes próximo en el cine de la Opera, el hilarante Duvallés os despachará recetas de carcajadas en grandes dosis... ¡Curación garantizada!

LOS ZARES Y RASPUTIN EN EL FILM METRO-GOLDWYN «RASPUTIN Y LA ZARINA», DE GRAN EXITO EN EL PALACIO DE LA MUSICA

COLISEUM

El más espeluznante film

LUNES, ESTRENO

FRANZISKA GAAL, DELICIOSA INTERPRETE DE «PAPRIKA», QUE CON PAUL HORBIGES REAPARECERA PRONTO EN LA HERMOSA COMEDIA MUSICAL «VERONICA»

EN EL BARCELO

"EL MARIDO DE LA AMAZONA"

«El marido de la amazona», cuya versión española estrena en Madrid el próximo lunes Barceló, es una interesante y espectacular película, no toda ella idea de su director. Bien es cierto que el derrotero cómico que se la imprimió desfigura algo su espíritu; pero nada menos que Herodoto (el padre de la Historia) nos descubre la existencia de unas tribus guerreras de mujeres que habitaban el Ponto Euximo; uno de los doce trabajos de Hércules consistió precisamente en apoderarse del cinturón de Marte, que poseía la reina de las amazonas, Hipólita, y Teseo, el famoso personaje de la mitología griega, también luchó con ellas, venciéndolas y apoderándose de Antiope, hermana de la reina. Todos estos personajes son los principales de la película, y su asunto el ya relatado, y aunque el director de la película no se atuvo en toda su integridad a lo que cuentan, es probable que pensara que si la historia mitológica es casi toda fantasía, bien puede él hacerla aún más fantástica si con ello gana el interés y el efecto cómico del film. Desde luego ha recogido todo el lujo y la fastuosidad que nos suponemos rodearan a la corte femenina de la reina Hipólita.

EN EL CAPITOL

"El hijo improvisado"

Así se titula la película cuyo estreno se anuncia en el Capitol.

Para que el público pueda apreciar su gracia y fino humorismo, bastará decir que su argumento está tomado de la ingeniosa novela de Henri Falk, que obtuvo el Gran Premio del Buen Humor. René Guisart, realizador de tantos éxitos de la pantalla sonora, ha sido el director de esta joya de sana comicidad y ha dado al film su sello de elegancia, de tacto y de buen gusto habituales.

El tema gira en torno a la picante aventura de un joven estudiante, a quien una intriga amorosa hunde en un abismo de di-

HOY SABADO

ESTRENO

del magnífico programa doble

American Bluff

y

El fantasma de Crestwood

(S. I. C. E. RADIO-PICTURES)

en

AVENIDA

UNA ESCENA IMPRESIONANTE DE «EL FANTASMA DE CRESTWOOD», PELICULA S. I. C. E. RADIO QUE HOY SE ESTRENA EN EL AVENIDA

CAPITOL

Teléfono 22229

LUNES, 11,

a las 6,30 y 10,30,

ESTRENO

de la graciosa aventura

Un caudal de peripecias cómicas

Revista Paramount (Actualidades)

Paramount Gráfico número 28

Y gran concierto por la orquesta Capitol: «Orgía», Turina; «Liebeslieli», Kreisler; «La boda de Luis Alonso», Giménez.

Director, maestro Franco.

CINE IDEAL

LUNES 11, ESTRENO DE LA SOBERBIA PELICULA

Lobos pastores

Un intenso y emocionante drama en que un inocente es sacrificado al interés político. La corrupción del cacique. La carrera del político pasando por el asesinato

Interpretación de

SIDNEY FOX

ERIC LINDEN

PRODUCCION UNIVERSAL

De todos los films, el mejor

De todas las interpretaciones, la más acertada

JOHN, ETHEL, LIONEL BARRYMORE

La gracia de Rafael Arcos en "Mercedes"

Rafael Arcos, el popular humorista que desde los principales escenarios de España ha venido divirtiendo al público con sus parodias y charlas, en «Mercedes» se ha revelado como un gran actor cómico del cinema. En este film, de producción nacional, que se presentará el lunes en el Monumental Cinema, el público tendrá ocasión de admirar al popular humorista actuando ante la cámara como un consumado as de la pantalla.

En «Mercedes», las escenas cómicas, las ocurrencias y las frases ingeniosas poseen un relieve extraordinario, y Rafael Arcos se halla en su elemento, captándose la simpatía de los espectadores desde las primeras escenas.

SUPER FILM PARAMOUNT

El signo de la Cruz

(ESCONDIDO DEL MUNDO QUE DEL SEÑORA PROPIO)

LO CAPITOL

LOS GRANDES EXITOS

"Rasputin y la zarina"

Uno de los mayores éxitos del año lo ha alcanzado el film Metro-Goldwyn «Rasputin y la zarina», que se proyecta con llenos rebosantes en el Palacio de la Música.

Todas las escenas, todos los cuadros de horrorosa tragedia de que fueron figuras principales el último de los Romanoff, Nicolás II, y su familia: la zarina Alejandra Feodorovha, sus cuatro hijos y el zarevitch, y también aquel hombre que bajo sus hábitos de monje llevaba un corazón en el que anidaban las más bajas y perversas pasiones, que dotado de un poder magnético supo, a pesar de su incultura y de sus toscas y brutales maneras, ganarse la simpatía de la zarina; todos aquellos momentos decisivos en la vida rusa, y que, al cabo, precipitaron la caída de los Romanoff; todas estas escenas están preñadas de un verismo sin igual en la historia cinematográfica Metro-Goldwyn-Mayer «Rasputin y la zarina».

Puede admirarse, además, en «Rasputin y la zarina» la actuación maravillosa realizada por los más grandes actores del teatro de habla inglesa, los hermanos Lionel, Ethel y John Barrymore.

«Rasputin y la zarina» ha sido dirigida por el director ruso Richard Boloslavsky, quien ha compuesto un reparto digno de esta gran producción. Figuran en el mismo Ralp Morgan, que caracteriza al zar; Diana Wynyard, C. Henry Gordon y Tad Alexander, que en su papel de zarevitch obtiene un gran triunfo interpretativo.

Cine Alkázar

SEGUNDA SEMANA

EL LUNES, «NO DEJES LA PUERTA ABIERTA» EN ESPAÑOL

GRAN EXITO DE RAUL ROULIEN Y ROSITA MORENO

¡NEURASTENICOS! ¡HIPOCONDRIACOS! ¡BILIOSOS RECALCITRANTES! ¡LEGIONARIOS DE LA TRISTEZA!

En la farmacia de

El mancebo de botica

instalada a partir del lunes próximo en la

OPERA

Duvallés, el famoso «caradura» del cine, os despachará recetas de carcajadas en dosis

¡Duración garantizada!

SELECCIONES FILMOFONO

Barceló

LUNES 11, ESTRENO DE LA VERSION ESPAÑOLA DE

El marido de la amazona

Espectacular, fastuosa, archicómica, mitológica

UNA ESCENA DEL FILM HUMORISTICO DE SELECCIONES FILMOFONO «EL MANCEBO DE BOTICA», QUE EL LUNES SE ESTRENARA EN EL CINE DE LA OPERA

LA FAMOSA ESTRELLA FLORELLE EN «EL HIJO IMPROVISADO», FILM PARAMOUNT QUE EL LUNES SE ESTRENARA EN EL CAPITOL

Ministerio de Educación, Cultura y Deporte 2012

Déjame pasar la noche contigo
LUNES, ESTRENO
PRENSA
Gracia, simpatía y la mejor realización de JENNY HUGO
Butaca, 2 ptas. Sillones, 1 pta.

vertidas complicaciones, y se desarrolla en una atmósfera elegante, moderna y exquisitamente parisiense. Música vivaz y canciones deliciosas subrayan la notable labor de Fernand Gravey, que luce todo su arte; de Florelle, espléndida de belleza; de Baron Fils, el gran humorista, que son los principales personajes de la película.

NUEVA DISTRIBUIDORA

LA B. C. K. FILMS

La importante editora europea B. C. K. Films ha constituído una entidad filial en Barcelona para la distribución de su material en España.

La primer película que la B. C. K. presentará en Madrid será la magnífica superproducción «El judío errante», adaptación de la novela de Eugenio Sué, creación del gran actor Conrad Veidt, que tan enorme éxito alcanzó en la adaptación de «El hombre que ríe», de Víctor Hugo.

ARGUMENTOS

"Lobos pastores"

En una gran ciudad norteamericana van a celebrarse elecciones. Los dos grandes partidos se aprestan a la lucha, y los que están en la oposición solicitan del gobernador del Estado una revisión en la administración del Ayuntamiento de la ciudad, que es desastrosa. El jefe de una banda de «gangsters» asesina en un hotel al que tiene los documentos que prueban la culpabilidad de las autoridades y hiere a un empleado del mismo hotel. La Prensa clama por la indefensión de los cuidadanos y la impunidad del hecho, poniendo en peligro la reelección. Con halagos y ofertas hacen que el botones herido declare el nombre del asesino, que ocultaba por temor a éste. Detienen al asesino, y éste les hace ver que puede enviarlos a todos a la cárcel en cuanto publique los documentos que posee. Los directores del partido tratan de sobornar al juez. Al no conseguirlo, lo destituyen y ponen en libertad al acusado por falta de pruebas, para lo cual llevan al botones herido al puesto de Policía, y a fuerza de castigos inhumanos le obligan a firmar una declaración de que fué él el autor del asesinato. De la paliza queda malherido y tienen que llevarlo al hospital. El médico que le asiste busca a un abogado de fama, y con el testimonio de las heridas que sufre ha de demostrar al Tribunal que lo juzgue que la declaración fué obligada por malos tratos, y viéndose perdidos deciden colgar al muchacho del montante de su habitación, para decir luego que se ahorcó por remordimientos. Llegan «los buenos» a tiempo y todo tiene arreglo para el chico.

Es un plato muy fuerte, que el asiduo público del cine Ideal apreciará con agrado por el esfuerzo que para la Empresa representa este estreno.

JENNY JUGO EN LA PELICULA UFILMS «DEJAME PASAR LA NOCHE CONTIGO», QUE EL LUNES SE ESTRENARA EN LA PRENSA

EN EL AVENIDA

Los dos estrenos de hoy

Hoy se presentará en el Avenida un nuevo programa S. I. C. E. doble y extraordinario, que seguramente será un éxito más de la serie de los que con justicia ha obtenido la Empresa de este céntrico cinema.

Los dos films que, con méritos bastantes para constituir cada uno aisladamente base de un cartel interesante, figuran en el mismo programa, son de opuesto género.

«American Bluff» es una amenísima película cómica de gran originalidad y desbordante de ingenio y de gracia.

Los principales intérpretes son Lupe Vélez y Lee Tracy, el saladísimo actor yanqui.

«El fantasma de Crestwood» es un drama de misterio y de intriga, que ha de superar en interés y en emoción a los mejores films de este género.

En «El fantasma de Crestwood» intervienen hasta doce primeras figuras que han sido protagonistas en algún film. Las principales son Ricardo Cortez, Karen Morlay, una de las más bellas actrices de Hollywood; Anita Loise, Pauline Frederick y H. B. Warner.

SAN MIGUEL
EL LUNES 11,
Los crímenes

del museo
La sensación cinematográfica del año

Carmelita Aubert, creadora del tango y el vals de la película «Mercedes», que el lunes se presentará en el Monumental Cinema

UN GRAN FILM EN SAN MIGUEL

"Los crímenes del museo"

La emocionante superproducción de la Warner Bros «Los crímenes del museo», que se proyectó con extraordinario éxito durante dos semanas en el cine del Callao, se presentará el lunes en el cine San Miguel.

El interés y el misterio de la acción, lo impresionante de sus sobrecogedoras escenas dramáticas y la perfección de su técnica, provocan la creciente admiración del público, cuyo juicio confirma los calurosos elogios de la crítica.

«Los crímenes del museo» es realmente el mejor film en tecnicolor que se ha proyectado en Madrid y un notable atisbo de lo que será el cinema en relieve.

El éxito enorme del Callao se verá confirmado en el popular y confortable cine San Miguel.

WEIL HAMILTON Y SHIRLEY GREEY EN «LA NAVE DEL TERROR», FILM PARAMOUNT QUE EL LUNES SE ESTRENARA EN EL COLISEVM

EN EL COLISEVM

"La nave del terror"

El maestro Guerrero, fiel a su criterio de renovar semanalmente los programas de su novísimo cinema, sea cual sea su éxito, retirará del cartel la superrevista «Vampiresas 1933» en pleno triunfo.

Sucederá a este film una superproducción de la famosa marca Paramount titulada «La nave del terror».

Es esta cinta una magnífica producción de intenso dramatismo, filmada con tanto acierto como grandiosidad. Una primorosa obra de arte realizada con la máxima emoción; un film de misterio tan intenso y conmovedor como pocas veces se ha visto en la pantalla.

Charles Ruggler, John Hallyday, Neil Hamilton, Shirley Grey, Jack la Rue y Verree Teasdale son los intérpretes de esta admirable película, que es imposible contemplar sin sentirse estremecido por el escalofrío del espanto; pero cuyas terroríficas incidencias es también imposible no seguir con interés y expectación.

Monumental Cinema
LUNES, ESTRENO
MERCEDES
la película nacional de la simpatía y del buen humor

SEGUNDA SEMANA

"No dejes la puerta abierta"

Ha sido tal el éxito alcanzado por la película en castellano de la Fox «No dejes la puerta abierta», que se prolongarán sus exhibiciones en el Alkázar una semana más.

Rosita Moreno, como bella actriz y genial danzarina; Raul Roulien, como excelente actor y notable cantante, y Romualdo Tirado, nuestro graciosísimo actor cómico, obtienen un triunfo indiscutible en esta deliciosa y entretenida película, que cada día lleva más público al Alkázar.

El número del teléfono de LA LIBERTAD es el 16.428

INFORMACION MUNICIPAL

Los remilgos de un concejal que sabe a qué atenerse

Dos casos típicos y un poquito de política ferroviaria

Ayer celebró sesión el Ayuntamiento, bajo la presidencia del señor Cantos Abad.

Aprobada el acta de la anterior, se aplazó para el final de la sesión tratar de la comunicación del Sr. Barrena pidiendo licencia ilimitada.

Un dictamen en el que se proponía la concesión de una subvención de 5.000 pesetas al Instituto Llorente, como compensación al suministro de suero antidiftérico que gratuitamente viene haciendo a la Beneficencia, después de discutido se retiró para nuevo estudio.

También obtuvo igual trato el que proponía se incoaran los expedientes de expropiación de terrenos para estribar la nueva construcción del Viaducto.

Fué aprobada la autorización para construir un edificio en el solar procedente del derribo de la casa en que estuvo instalado el café de Fornos, una vez reformadas las Ordenanzas municipales para permitirle mayores alturas.

En cambio, se retiró, a propuesta del Sr. Marcos, el dictamen en que se proponía la denegación de licencia para establecer una carbonería, asunto éste sobre el que expuso su protesta el gremio, por aparecer más negro y sucio que el destino que se daba al local.

La artista Asunción Granados, que viene actuando en el teatro Español, fué autorizada para hacerlo.

Se acordó encargar a la Escuela de Artes Industriales la confección de los escudos de Madrid y Miami para regalárselos a esta última ciudad.

Dióse cuenta de una comunicación del jefe de los Servicios técnicos participando que es necesario aprobar un presupuesto adicional al de obras de urbanización de lo que serán barriadas de casas baratas, cuando el ministerio de Trabajo se decida—lo tiene en tramitación hace cerca de dos años—a aprobar el proyecto, y preguntando si suspende los trabajos o los prosigue, a reserva de la aprobación del presupuesto.

El Concejo acordó lo último.

Durante una hora se discutió acerca de la concesión de licencia de una vaquería.

El Sr. Noguera hizo graves denuncias contra algunos técnicos, para los que pidió la formación de expediente. Terminó el debate decidiendo que volviera el dictamen a nuevo estudio de la Comisión.

Se acordó dar el nombre de Arrojo Valdés a la colonia escolar de Cercedilla, cumpliendo una cláusula del legado.

Entre las proposiciones tomadas en consideración figura una de varios vocales de la Comisión de Ensanche para que las expropiaciones de terrenos y fincas incluídas en los accesos a la plaza de toros nueva se limiten exclusivamente a las necesarias para vía pública, renunciando a expropiar la llamada zona de influencia, vistas las pretensiones de los dueños de fincas y solares.

Pendiente de discusión la renuncia del Sr. Barrena y su petición de licencia ilimitada, hablaron sobre este asunto los Sres. Buceta, Alberca, García Moro, Arauz, Salazar Alonso, Zunzunegui y Rodríguez. Todos coincidieron en que si se debía admitir su renuncia al cargo de teniente de alcalde, no era posible, en términos legales, concederle la licencia solicitada, abogando, con palabras de gran consideración para este concejal, por que se reintegre a sus actividades edilicias.

A petición del Sr. De Miguel se le comunicará el acuerdo por oficio.

En la parte de ruegos y preguntas, el Sr. De Miguel preguntó por qué no presidía el alcalde, y el Sr. Cantos le contestó que estaba muy afónico y no podía hablar.

El Sr. Salazar Alonso denunció que el lunes pasado, después de inhumar el cadáver de una señora, los sepultureros advirtieron que la habían dado sepultura en una que no le correspondía, procediendo a desenterrarla y a trasladarla, con gran indignación de cuantos presenciaron el hecho, entre los que se hallaban los atribulados familiares de la fallecida. La macabra relación impresionó al Concejo, quedando el alcalde interino en exigir un mayor respeto para los cadáveres a los empleados y obreros del Cementerio Municipal.

Se planteó el problema de las pavimentaciones, lamentándose el Sr. Talanquer de que numerosas calles del distrito del Congreso continúen pavimentadas de cuña por no tener valedores en el Ayuntamiento, no obstante haberse aprobado los proyectos y ser concejal por el distrito el delegado de Vías y Obras, Sr. Muiño.

Intervino el Sr. Zunzunegui para decir que los que ahora se lamentan no tenían derecho a hacerlo si ayer hubiesen aprobado la inclusión de crédito para pavimentaciones, como propuso el Sr. Regúlez.

El Sr. Muiño se refirió al problema de los enlaces ferroviarios.

Hizo alusión al decreto aparecido en la «Gaceta» disolviendo el Gabinete de enlaces y creando otra Comisión, para la que se designa a un arquitecto municipal. Hizo resaltar la extraordinaria gravedad que para Madrid tiene este problema, que puede dar lugar a verdaderos trastornos, sobre todo si se paran unas obras en las que tienen trabajo 5.000 obreros. El técnico que represente a la Corporación debe ser designado por ésta, dijo. Agregó que la minoría socialista se propone plantear el asunto para que el Ayuntamiento tenga criterio acerca de él.

Intervinieron los Sres. Zunzunegui, Salazar Alonso y Arauz, coincidiendo con el concejal socialista pero agregando el primero que sus lamentaciones no tendrían razón de ser si cuando el Sr. Prieto era ministro hubiesen apoyado a los concejales que pretendían discutir el problema para que el Municipio no apareciera ausente de su resolución.

Ofreció el Sr. Cantos solicitar del ministro de Obras públicas que sea el Ayuntamiento quien designe al técnico que ha de representarle en la Comisión. Y se levantó la sesión a las dos de la tarde, después de otros ruegos de menor interés.

Nuestro comentario

Por fin, ayer se discutió el asunto relativo al Sr. Barrena, que había dirigido una comunicación al Ayuntamiento presentando la renuncia del cargo de teniente de alcalde del distrito de Buenavista y solicitando licencia ilimitada en sus funciones de concejal. Se acordó lo único que podía acordarse: admitirle la dimisión de la Tenencia de alcaldía y negarle la licencia ilimitada.

No comprendemos por qué este sencillo asunto ha permanecido tantas semanas pendiente del acuerdo municipal, como tampoco nos explicamos esa solicitud de licencia ilimitada del Sr. Barrena. Por dos razones: la primera, porque sabía al solicitarlo que no era legal lo que solicitaba, y la segunda, porque para no aparecer por el Ayuntamiento no necesitaba pedir permiso. Ahí tiene el ejemplo de los Sres Galarza, Cámara, Maura, Castro, Largo Caballero, De los Ríos, etc., etc., que no hay quien los vea ni por casualidad en la Casa Consistorial.

Lo único que ha demostrado el Sr. Barrena ha sido poseer alguna más sensibilidad que los señores aludidos. Ahora, que sí, después de denegársele la licencia, imita el ejemplo de aquéllos..., pues ¡nada, que será igual que ellos!

Hubo ayer amplia deliberación sobre dos casos que son típicos en el Concejo. Se trataba de dos dictámenes de licencias para la explotación de industrias, y ambos volvieron a Comisión.

Uno de ellos se refería a la denegación de la licencia solicitada para establecer una carbonería en la calle de Ríos Rosas, núm. 25, y otro a la estimación de un recurso de reposición interpuesto contra acuerdo denegatorio de licencia para estabular 20 reses en cada uno de los dos establos de que consta la vaquería establecida en la calle de Andrés Mellado, núm. 72, y, por tanto, que se conceda dicha licencia.

El primer caso es peregrino; se niega a un industrial lo que se otorgó a otro en el mismo local, y la negativa se funda en que la carbonería se halla en un sótano, cosa que prohiben las Ordenanzas municipales.

Ahora caen los honorables ediles en la cuenta de esto que en diversas ocasiones se ha dicho en estas columnas. Pero nos parece poco piadoso hacer una excepción con un modesto industrial, porque los sótanos de Madrid entero están llenos de establecimientos y hasta de viviendas. ¡Hasta hay dos cinematógrafos funcionando en dos sótanos de edificios céntricos! Y seguramente los habrán visitado los señores concejales con sus familias.

El caso de la vaquería es también de los prodigiosos. El Ayuntamiento autorizó la construcción del local para establo y ahora no autoriza la entrada de las vacas en él. No creemos que esto necesite comentario.

En la parte de ruegos el más interesante fué el formulado por el Sr. Muiño. No lo reproducimos aquí porque va señalado en el relato de la sesión. Aquí sólo nos incumbe extrañarnos de que los socialistas no se hayan interesado hasta ahora de los extremos que abarca la pregunta del Sr. Muiño. Aparte de la expresión de sus temores de que se paralicen las obras, que nos parece muy oportuna, no vemos congruencia entre su actual postura y la que ha mantenido hasta hoy.

Ahora resulta que el ministerio de Obras públicas debe respetar la autonomía municipal y que no debe hacerse nada en el subsuelo de Madrid sin contar con el Ayuntamiento, y antes, cuando era ministro D. Indalecio Prieto, todo iba bien. Se podían desmochar árboles en la Castellana, se podía destrozar el paseo de Recoletos, se podía privar de agua a un importante sector de la ciudad, y los concejales socialistas nada tenían que decir. Pero las cosas o, mejor dicho, los ministros, han cambiado, y ya pueden esos señores colocarse las blancas vestiduras de las sacerdotisas y danzar con aires protectores alrededor de la pira que sostiene la llama de la autonomía municipal.

Claro es que no faltó regidor que les hizo las necesarias y oportunas objeciones.

Nosotros, no hace muchos días, nos ocupábamos de la falta de agua debida a averías registradas en las obras del túnel de los enlaces ferroviarios y hacíamos invitaciones a la Alcaldía y a los ediles para que prestasen atención a este asunto que tanto interesa a Madrid.

Ya temíamos que pasara inadvertida o despreciada nuestra indicación; pero ayer la recogió, aunque incidentalmente, el Sr. Salazar Alonso. Verdad es que fué preciso que el Sr. Muiño se adelantase con otra pregunta de interés político.

En fin, como el concejal socialista ha anunciado que ha de ocuparse de los enlaces ferroviarios a fondo, habrá ocasión de que el Concejo atienda este asunto como se merece.

Si es cierto eso de que va a tratarse a fondo, nos enteraremos de cosas muy curiosas; pero lo más probable será que todo quede reducido a unas cuantas palabras dictadas por la necesidad de un desahogo.

Lugar de la línea de circunvalación, próximo a la estación de Las Pulgas, en que ocurrió anteayer un choque de trenes en el que halló la muerte un guardafreno

(Fot. Alfonso.)

La huelga de los alumnos de Ciencias

«La Asociación Profesional de Estudiantes de Ciencias (F. U. E.) tiene que hacer constar ante la huelga unánimente declarada por los alumnos de la Facultad de Ciencias con motivo de la implantación del decreto estableciendo un examen de conjunto para los alumnos de primer curso, que está completamente identificada con esta protesta, porque entendemos que la reforma de la enseñanza debe hacerse de una manera total, y no empezando con reformas parciales impremeditadas.

Hacemos constar que no tiene nada que ver esta huelga con las vacaciones, respecto a las cuales nuestra posición está bien definida.»

MOVIMIENTO OBRERO

Jurado mixto del comercio al por mayor y detall de Madrid

Se recuerda a los señores de los gremios de Uso y Vestido el cumplimiento de la obligación que les impone las bases de trabajo vigentes de entregar al Jurado mixto el importe del 1 por 100 del sueldo de la dependencia, presentando al propio tiempo relación detallada del personal a que afecte.

La Razón del Obrero, Asociación de Obreros del Vestir

Esta Asociación celebrará junta general ordinaria (continuación de la anterior), los días 9 y 14 del corriente, a las siete y media de la tarde, en el salón terraza del domicilio social, Piamonte, 2 (Casa del Pueblo), y con arreglo al siguiente orden del día:

Continuación de las gestiones del Comité. Ruegos y preguntas. Proposiciones.

Asociación de Escritores Médicos

Con motivo de un incidente

Reunida en junta general extraordinaria la Asociación de Escritores Médicos, constituída por individuos de las más opuestas ideologías políticas, leído y analizado detenidamente el artículo del doctor Fernán Pérez, intitulado «La sanidad y la política», motivo del incidente entre este señor y el Sr. Pascua, estima después de amplia deliberación:

1.º Que no hay en dicho escrito ningún concepto injurioso ni ofensivo.

2.º Que dada la condición del ex director general, el Sr. Pascua debiera saber y no olvidarlo en ningún momento que la labor de un hombre público está sujeta y expuesta siempre a la crítica, y que si en el artículo del doctor Fernán Pérez existían, a juicio del Sr. Pascua, motivos de ofensa, este señor tenía sobrados caminos dentro del terreno legal para recurrir contra su autor, sin perjuicio de acudir a esta Asociación, que en todo momento, de haber existido, habría sabido sancionar la falta de ética periodística de un miembro de su entidad.

3.º Que en la labor del Sr. Pascua, como director general de Sanidad, ha habido muchos desaciertos, puestos de manifiesto en reiteradas ocasiones por diferentes miembros de esta Asociación en diversos periódicos políticos y profesionales, corroborados por la mayor parte de la clase médica española y culminados en un acuerdo de todos los médicos rurales de España que le recusaron públicamente.

Por todo lo expuesto, la Asociación de Escritores Médicos toma por unanimidad el acuerdo de declararse incompatible moralmente con el citado Sr. Pascua y hacerlo público en la Prensa por medio de esta nota.

Ministerio de Educación, Cultura y Deporte 2012

Despeje su cerebro

Cuando se le va la cabeza de tantos números, tome

Cafiaspirina

Casi en el acto recuperará Vd. su acostumbrada lucidez de espíritu y todo se arreglará mejor.

El producto BAYER de confianza

Notas médicas

Academia Nacional de Medicina

Hoy sábado, a las seis y media de la tarde, la Academia Nacional de Medicina celebrará sesión necrológica en recuerdo del académico Excmo. Sr. D. Francisco Huertas y Barrero, fallecido el día 3 de Diciembre corriente. La sesión será pública.

Academia Médico-Quirúrgica

La Academia Médico-Quirúrgica Española celebrará sesión pública el lunes, día 11, a las siete, en su local, Esparteros, 9.

El doctor Varela de Seijas expondrá un trabajo sobre las malformaciones cerebrales; el doctor Blanco Soler, acerca del extracto hepático y glucemia; el doctor Vital Aza hablará de las anomalías de la columna lumbar en Ginecología, y el doctor González Suárez, de la etiología, evolución y tratamiento de la enfermedad reumática.

Colegio Oficial de Médicos

Se advierte a los señores colegiados que el día 14 del corriente, a las siete de la tarde, celebrará este Colegio en su domicilio social, Esparteros, 9, junta general ordinaria, en la que se tratarán los siguientes interesantes asuntos:

Acta anterior, consultas públicas gratuitas, anteproyecto de consultas semigratuitas y económicas, ruegos y preguntas.

Protesta contra el doctor Pascua

La asamblea celebrada por la Federación Sanitaria Madrileña ha tomado por aclamación el acuerdo de protestar enérgicamente de la agresión de que ha sido objeto el federado y director de la revista «Salud», doctor Fernán-Pérez, por parte del ex director general de Sanidad D. Marcelino Pascua, estimando que el artículo que ha motivado esta agresión solamente relleja una ínfima parte de los desaciertos del Sr. Pascua en su labor sanitaria.

Junta provincial de Beneficencia

Se anuncia la provisión de catorce socorros de 150 pesetas cada uno, establecidos en la Fundación benéfica de D. Jesús Rodríguez Cao, en favor de obreros del distrito de Palacio, de esta capital, de buena conducta y sin trabajo, dedicados a los oficios de construcción de edificios.

Los solicitantes deberán presentar con la instancia los documentos que acrediten:

Primero. La residencia continuada en el distrito de Palacio desde Enero del corriente año.

Segundo. La buena conducta.

Tercero. El oficio a que estén dedicados.

Cuarto. La causa que les haya impedido trabajar en los meses de Noviembre y Diciembre hasta la fecha.

Los expedientes se presentarán hasta el día 31 del actual, todos los días laborables, de once a una, en las oficinas de esta Junta, calle de Roberto Castrovido, núm. 6 (antes Amor de Dios). Los socorros se adjudicarán el día y hora que la Junta señale.

EL LIBRO DEL EXITO

La Tierra es redonda

Novela de aventuras alrededor del Mundo

por

LUIS DE OTEYZA

En esta magnífica obra, el ilustre literato viajero lleva al protagonista de su relato por las cinco partes del Planeta, a través de los siete grandes mares, haciéndole residir sucesivamente en Cádiz, Las Palmas, Tenerife, Puerto Plata, La Habana, Nueva York, Méjico, Los Angeles, Hollywood, San Francisco, Honolulú, Yokohama, Tokío, Kamakura, Niko, Kioto, Nava, Kobe, Shanghai, Hong-Kong, Manila, Singapur, Colombo, Port-Said, Génova y Barcelona, para darle ocasión de observar la diversidad de la vida dentro de las ciudades más remotas, entre las gentes más extrañas.

Un volumen de trescientas doce páginas, editado con el primor que acredita a J. María Yagües y avalorado por artística portada de Benet.

CINCO PESETAS

en todas las librerías de España y América.

Piel, venéreo, sífilis, pulmones, corazón, tuberculosis, enfermedades de la mujer, rayos X, análisis, corrientes eléctricas

Horas, de 12 a 2 y de 4 a 9

CORREDERA BAJA, NUM. 27

(frente a Puebla). Teléfono 23171

La Asociación de Vecinos y el impuesto de inquilinato

La Asociación Oficial de Vecinos-Inquilinos de Madrid ha tenido conocimiento de la reforma introducida por el Ayuntamiento madrileño en la Ordenanza para la exacción del arbitrio sobre inquilinato, modificación que viene a agravar la situación de los inquilinos de la capital de la República, pues que consiste en extender el arbitrio a las clases más modestas, aumentando de paso la cuota contributiva a todas las demás.

Contrasta este acuerdo con el de no gravar a los propietarios de fincas insalubres o construídas fuera de las prescripciones higiénicas que las leyes imponen, sino que, por otra parte, se muestre propicio a hacer cumplir, en orden a la reforma o derribo de las viviendas insalubres, preceptos legales vigentes.

En su vista, la Asociación Oficial de Vecinos-Inquilinos de Madrid ha acordado:

Primero. Hacer pública su protesta contra este acuerdo municipal.

Segundo. Llevar su protesta al mitin público; y

Tercero. Hacer uso de los recursos legales que la ley concede para pedir la derogación o anulación de este acuerdo.

Madrid, 8 de Diciembre de 1933.—El secretario, *Gabriel Bruno*.

Correo de espectáculos

«DANTON».—Una sensacional y magnífica reproducción de los más emocionantes y trágicos episodios de la vida del popular patriota francés (hablada en castellano). Jueves, estreno en Madrid. Latina.

Radiotelefonía

Programa para hoy

Unión Radio (E. A. J. 7, 424 metros).—A las once cuarenta y cinco, nota de sintonía; a las doce, campanadas de Gobernación; programas del día; a las doce y cuarto, señales horarias; fin de la emisión. A las dos, campanadas de Gobernación; señales horarias; concierto: «¡Qué bella es la vida!», Heymann; «Bohemios», Vives; «El triunfo», F. Canaro; «El ama», Ardavín y Guerrero; «Carmen», Bizet; «La romanesca», Achron, «La Boheme», Puccini; «Gracias a papá», De Sylva, Brow y Henderson; «La presumida», S. Delgado y Vives; «Canciones y danzas de la isla de Mallorca», B. Samper; «Capricho español», Rimsky-Korsakoff; a las tres cuarenta, diario hablado de Unión Radio; información cinematográfica, por Manuel Villegas López; a las tres cincuenta, noticias; a las cuatro, fin de la emisión. A las siete, campanadas de Gobernación; cotizaciones de Bolsa; «Efemérides del día»; ciclo de charlas afirmativas por D. Teodoro de Iradier; música de abile; cursillo de divulgación de higiene escolar: «El aire y la luz en la escuela», por el doctor D. Luis Munuera Morosoli; música de baile; a las ocho y cuarto, diario hablado de Unión Radio; a las ocho y media, fin de la emisión. A las nueve y cuarto, curso de Lengua inglesa por míster Philipis; a las nueve y media, campanadas de Gobernación; señales horarias; Premios Unión Radio: concurso de violín (cuarta actuación), Eduardo Hernández; intermedio: Premios Unión Radio: concurso de canto (séptima actuación), Rosita Hermosilla; a las once cuarenta y cinco, diario hablado de Unión Radio; a las doce, campanadas de Gobernación; cierre de la estación.

Programa de algunas emisiones nocturnas extranjeras para hoy

Bisamberg (Viena), (517,2 metros, 100 kw.—A las seis, concierto; obras de Beethoven: «Sonata, ópera 10, en re mayor», «Sonata, ópera 11, en do mayor». A las seis cincuenta, señales horarias; boletín meteorológico alpino; información deportiva; programas para mañana. A las siete, proverbio. A las siete cinco, conferencia sobre Austria. A las ocho cincuenta, «Acontecimientos y problemas», charla. A las siete cuarenta y cinco, variedades. A las ocho cuarenta y cinco, libros nuevos. A las nueve, música de baile del dancing «Chez moi», Rajola de Florencia; retransmisión desde un café de Trieste. A las diez, periódico hablado; cierre de la estación.

Londres Regional (Inglaterra), 356 m., 50 kw.—A las siete y media, concierto por la orquesta de canto de Eugene Pini. A las ocho, recital de canciones. A las ocho y media, concierto de arpa. A las nueve diez, acto segundo de la ópera «Orfeo». Gluck. A las diez y cuarto, noticias varias. A las diez y media, música de baile. A las doce, cierre de la estación.

Programa para mañana

Unión Radio (E. A. J. 7, 424 metros).—A las dos, campanadas de Gobernación; señales horarias; concierto: «Jugar con fuego», Barbieri; «Entre flores», Pacheco; «Don Gil de Alcalá», Penella; «Sierra Morena», Monasterio; «La mesonera de Tordesillas», Moreno Torroba; «Si el amor fuera todo», Coward; «El baile de Luis Alonso», Giménez: «Ganni Schicchi», Puccini; «Los de Aragón», Serrano; «El chamuyo», Canaro; «Lysistrata», Lincke: «Aida», Verdi; «Romanza», Tschaikowsky; Mlada», Rimsky-Korsakoff: a las cuatro, fin de la emisión. A las siete, campanadas de Gobernación: música de baile; a las ocho y media, fin de la emisión. A las nueve y media, campanadas de Gobernación; señales horarias; charla de divulgación astronómica, por D. Enrique Gastardi, astrónomo del Observatorio de Madrid; Premios Unión Radio: concurso de piano (octava actuación), Josefina Tohaña; intervención de Ramón Gómez de la Serna; Premios Unión Radio: concurso de canto (octava actuación), José Angerri (barítono); a las doce, campanadas de Gobernación; cierre de la estación.

Ayer, con éxto franco, abrió sus puertas el nuevo cine

PANORAMA

NICOLAS MARIA RIVERO, 7

con el «sketch» Paramount

La casa es seria

por

Imperio Argentina

y

Carlos Gardel

Una hora de espectáculo que instruye y deleita

Dibujos sonoros. Documentales. Variedades. Films deportivos, etc.

Precio único: UNA PESETA

Anuncio oficial

En la Secretaría de la Diputación provincial de Madrid (Sección de Beneficencia) se admitirán hasta el día 13 del corriente inclusive, de diez a trece, ofertas para servir por administración a los establecimientos provinciales de Beneficencia y Pabellón de Cirugía Infantil, durante el ejercicio económico de 1934, los siguientes artículos: Ajos, arroz, azúcar de cuadradillo, bacalao de Escocia, cacao de Guayaquil, canela de Ceylán, cebollas, harina de arroz, judías blancas, judías pintas, lentejas, manteca de cerdo, pimentón, sal, vinagre, vino generoso, jabón, cebada, paja, carbón de cok, carbón de encina, leña de encina y de pino y carbón de hulla.

CINE TETUAN

El gran domador

(escenas de terror en un circo) y el reportaje sensacional «Las grandes tragedias mundiales»

petición del boletín meteorológico; comunicados. A las nueve cincuenta, concierto: «La antigua Viena» (obertura), Lanne; «Las golondrinas del pueblo», Strauss; potpourri de la opereta «Jonathan», Milloecker; «El nido de golondrinas», Granistaeter; potpourri de la opereta «El querido Agustín», Offenbach; «La princesa de las zardas», Lehar; marcha de la opereta «El caballero vagabundo», Dostal; comunicados; cierre de la estación.

Milán (Italia), 331,8 m., 50 kw.—A las seis, señales horarias; comunicados; discos. A las seis diez, noticias agrícolas; cotizaciones del trigo. A las seis veinte, noticiario en lengua extranjera. A las seis cuarenta, discos. A las siete, comunicados eventuales; periódico hablado; boletín meteorológico. A las siete veinte, diez minutos de la San Agustín. A las siete y media,

Los partidos republicanos

Las mujeres federales

Habiéndose suspendido con motivo de la huelga de camareros la conferencia que, organizada por las mujeres federales, iba a celebrarse anteayer miércoles en el café de Recoletos, a cargo de D. Manuel de la Torre y Parras, que disertará sobre «Impresiones de un federal en Italia», queda aplazada hasta el miércoles próximo, en el mismo sitio y a las seis y media de la tarde.

Se recuerda que la entrada es pública.

Partido liberal democrático

Ordenada la rectificación del Censo electoral durante los días 10 al 20 del actual, la Secretaría general de este partido (Prado, 8) y los Comités de distrito se encargan de la tramitación de todas las reclamaciones que sobre inclusión o exclusión, rectificaciones de nombres, comuniquen los electores de Madrid. Las indicaciones correspondientes pueden formularse verbalmente o por escrito todos los días laborables, de diez a una y media y de tres y media a ocho.

Astoria

LUNES 11

Warner Bros presenta

Izquierda radical socialista

Se convoca a los afiliados del Ateneo de la Prosperidad para la asamblea extraordinaria que se celebrará en dicho Centro (Juan Bautista de Toledo, número 2) el lunes próximo, día 11, a las diez y media de la noche, y en la que se tratará exclusivamente de la aprobación del reglamento definitivo.

EL TIEMPO

Permanece el cielo nuboso y se registran lluvias y lloviznas en la mayoría de nuestras regiones.

La temperatura acentúa el descenso y abundan las mínimas de 1 a 3 bajo cero (Soria, León, Palencia, Avila, Segovia y Vitoria). Las máximas oscilan entre 17 grados (Sevilla) y 1 (Valladolid).

En Madrid varió el termómetro entre 9 y 4 grados.

Tiempo probable según el Servicio Meteorológico Nacional

Cielo nuboso o nebuloso; lluvias y lloviznas.

Espectáculos para hoy

ESPAÑOL. — (Xirgu-Borrás.) — 6,30, Alfilerazos.—10,30, La loca de la casa (reposición).

COMEDIA.—A las 6,30 (popular, tres pesetas butaca), El Juzgado se divierte.—A las 10,30 (popular, tres pesetas butaca), El Juzgado se divierte.

FONTALBA.— (Carmen Díaz.)—6,30 y 10,30, Como tú, ninguna. (Butaca, cinco pesetas.)

LARA.—6,30 y 10,30, La verdad inventada. (Gran éxito.) (Tres pesetas butaca.)

MARIA ISABEL.—A las 6,30 y 10,30, Los quince millones (nuevo gran éxito de Muñoz Seca).

COMICO. — (Loreto-Chicote.) — 6,30 y 10,30, Canela fina. (Gran éxito.)

BENAVENTE. — (Antonio Vico. Teléfono 21.864.)—6,30 y 10,30, Tú, el barco; yo, el navegante..., de Serrano Anguita. (Gran éxito. Butaca, cinco pesetas.)

TEATRO CHUECA.— (Compañía de comedias Fifí Morano y Fulgencio Nogueras.)—6,30, La pluma verde.—10,30, Mi tía Javiera. (Butaca, noche, 1,50.)

FUENCARRAL.—(Gran compañía lírica. Empresa Valdeflores.)—6,30 y 10,30, Azabache (gran éxito).

MUÑOZ SECA.—(Compañía Bassó Navarro.)—6,30 y 10,45, La culpa fué de aquel maldito tango.

PAVON.—6,30 y 10,30, gran éxito del espectáculo Ramper. Diez atracciones. (Butaca, dos pesetas.)

PAVON.—(Compañía titular de revistas.)—Próximamente, estreno de la formidable superrevista La llave, de Vela, Sierra y el maestro Alonso.

CAPITOL.— A las 6,30 y 10,30, éxito rotundo de la deliciosa comedia, joya de producción nacional, Susana tiene un secreto. (Teléfono 22.229.)

AVENIDA.—6,30 y 10,30, estreno, programa doble, American Bluff y El fantasma de Crestecod.

CINE DE LA OPERA.— 6,30 y 10,30, La casa es seria (por Imperio Argentina y Carlos Gardel) y Las ocho golondrinas (clamoroso éxito).

CINE DE LA PRENSA.— 6,30 y 10,30, Nadando en seco. (Gran éxito cómico.)

MONUMENTAL CINEMA.— 6,30 y 10,30, El jinete huracán y En nombre de la ley.

PALACIO DE LA MUSICA. — 6,30 y 10,30, Rasputin y la zarina (John Ethel y Lionel Barrymore).

CINEMA GOYA.—6,30 y 10,30 (sábado de gran moda), Una de nosotras.

CINEMA ARGUELLES.— (Totalmente reformado.)—6,30 y 10,30, Las dos huerfanitas (doblada, en español).

CINE DOS DE MAYO.—6,30 y 10,30, El monstruo de la ciudad.

ASTORIA.—(Teléfono 21.370.) — 6,30 y 10,30, segunda semana del éxito de Lilian Hervey con la superproducción U. F. A. Quick, mi clown.

BARCELO.—6,30 y 10,30, Cabalgata (en español; últimos días.)

COLISEVM.—A las 6,30 y 10,30 (éxito de clamor), Vampiresas 1933 (la revista del año).

CINE GENOVA. — (Teléfono 34.373.)—6,30 y 10,30, éxito grandioso del magnífico programa doble, Noche de duendes (Stan Laurel y Oliver Hardy) y Prohibido (Conchita Montenegro).

CINE MADRID.—(Teléfono 13.501.) — 6,30 y 10,30, gran éxito de la superproducción Ufilms Moral y amor.

FIGARO.— (Teléfono 23.741.) — 6,30 y 10,30, El cepo (gran film policíaco).

LATINA.—(Cine sonoro.)— (Totalmente reformado, comodísimo.) — 6 y 10,15 (formidables éxitos), Notas taurinas (Cómo se aprende a torear, una cogida a «ralentí», cómo se cría el toro, etc., hablada en castellano), Los seis misteriosos (emoción indescriptible y enorme interés), Salvad a las mujeres (divertidísima, por los colosos Stan Laurel y Oliver Hardy) y otras.

Lunes, La feria de la vida (Jannet Gaynor y Wils Rogers).

Jueves, acontecimiento, Dantón (hablada en castellano).

CINE IDEAL.— (Cine sonoro.) — A las 6,30 y 10,30, Peregrinos.

CINEMA BILBAO. — (Teléfono 30.796.)—A las 6,30 y 10,30, Los tres mosqueteros.

CINEMA EUROPA.—A las 6,30 y 10,30, ¿Qué vale el dinero? (hablada en español).

SAN CARLOS.—(Teléfono 72.827.) —6,30 y 10,30 (gran éxito), Todo por el amor (por Jan Kiepura).

PROGRESO.—6,30 y 10,30, 50 dólares una vida (gran éxito).

METROPOLITANO.— 6,30, 10,30, La momia (con emocionantes escenas de miedo).

TIVOLI.—A las 6,30 y 10,30, éxito garantizado, La viuda romántica (por Catalina Bárcena).

CINE DORE.— (El cine de los buenos programas sonoros.)—4,30 y 10 noche, programas kilométricos.

CINE LEGAZPI.—Sección única, de 6 a 12, Bajo el cielo de Cuba (divertida opereta de costumbres cubanas).

PARDIÑAS.—6,30 y 10,30, la interesantísima película Espérame (por Carlitos Gardel y Goyita Herrero, totalmente hablada en español).

CINE PADILLA.— (Padilla, 40. Teléfono 53.032.)—6,30 y 10,45 (programa doble), M, Un asesino entre nosotros (misterio, emoción), Estaré solo a media noche.

CINE DELICIAS.— (Tortosa, 8. Teléfono 74.052.)—6,30 y 10,30, El jinete huracán y La Venus rubia (hablada en español, por Marlene Dietrich).

TETUAN.—7 y 10,30, El gran domador y el reportaje sensacional Las grandes tragedias mundiales.

TRIANON.— (Magdalena, 30.) — Gran varietés. Souper tango.

Ramaga

Clavel, 2, Madrid, ha instalado una Sección de Tapicerías fuera de colección y restos de piezas a precios reducidísimos.

¡VERDADERAS GANGAS! ¡GRAN OCASION!

Imprenta de LA LIBERTAD
Madera, 8

¡Cada día Más Joven!

Pruebe V. esta receta esta misma noche

Gracias a este maravilloso descubrimiento, las arrugas pueden desaparecer y el cutis puede recuperar su belleza juvenil.

La ciencia sabe, desde hace mucho tiempo, que la causa de las arrugas y de que se marchite la piel es la pérdida de ciertos elementos vitales de la misma. Esas preciosas substancias pueden restaurarse ahora, empleando el maravilloso método, recientemente descubierto, del doctor Stejskal, de la Universidad de Viena.

Extraído de la piel de animales jóvenes, cuidadosamente seleccionados, el «Biocel», principio activo de las células vitales, está mezclaro ahora con la crema Tokalon, Alimento del cutis, Color Rosa, la famosa crema parisiense. Empleándola, una piel marchita y aviejada puede alimentarse y rejuvenecerse rápidamente; la tez más descolorida se vuelve clara y fresca.

Pruebe usted el Alimento del cutis Tokalon al Biocel esta misma noche. Mañana por la mañana aún encontrará usted una diferencia asombrosa en la claridad y en el frescor del cutis. Después de haberlo usado un mes, parecerá usted por lo menos diez años más joven.

Nota.—La Crema Tokalon Blanca, sin grasa, se vende ahora en tubos al precio de pesetas 2,65, tamaño grande, y pesetas 1,90, tamaño pequeño (timbre incluído).

Concurso de carteles

La Sociedad anónima Tejidos e Hilados de Estambre, T. H. E. S. A., de Béjar, abre un concurso de carteles para su propaganda, cuyas bases estarán de manifiesto en las oficinas de la misma en Madrid, avenida de Pi y Margall, número 7, los días laborables, de once a catorce.

LLOR

MEDICO-DENTISTA

Consulta de nueve a una y de tres a ocho.
Plaza Progreso, 9, segundo.

Consultorio médico

Purgación, impotencia, venéreo, sífilis, piel. Consulta, 10-2, 6-9, una pta.; especial, 5 ptas. Estudios, 2.

LINOLEUM

Desde 6 pesetas metro cuadrado, colocado

CASTELLS, plaza Herradores, 12

A plazos MUEBLES, TEJIDOS, SASTRERIA, ZAPATERIA

Lázaro Carmona, Relatores, número 3. Tl.º 13.101.

LA GRADUACION DE LA VISTA

debe únicamente ser hecha por un MEDICO OCULISTA

Nuestros lectores pueden aprovechar los servicios del MEDICO OCULISTA del Instituto Médico Oculista «COTTET», establecido en ésta en la calle del Príncipe, 15, donde completamente GRATIS les será sometido el examen de sus ojos a once procedimientos distintos.

Deben desconfiar de aquellas Casas que les hagan análogos ofrecimientos, ostentando títulos más o menos resonantes, pero no científicos, que desde luego carecen de toda responsabilidad médica.

Pida número al teléfono 14.430 y ahorrará tiempo.

INSTITUTO MEDICO OCULISTA «COTTET»,
Príncipe, 15, MADRID

Anisete Venus

LICOR BENEDETTO

Exquisitos productos fabricados por la Casa Fuster Molinas, de Santa Margarita (Mallorca)

DE VENTA EN ULTRAMARINOS Y BARES

Representante: Bodegas de Los Ceas

Alberto Aguilera, 29. Teléfono 31.336.

Publicidad Dominguez

PLAZA MATUTE, 10

BIBLIOGRAFIA

Medios para evitar el embarazo. Cómo y cuándo debe evitarse, de Hardy; 7 pesetas. Pedidos a librería O. S. Moratín, 49, Madrid.

Ministerio de Educación, Cultura y Deporte 2012

EL SEÑOR QUE EVITO LA LLUVIA, por Alfaraz

ANUNCIOS POR SECCIONES

No se admiten anuncios inmorales

HASTA OCHO PALABRAS, CINCUENTA CENTIMOS; CADA PALABRA MAS, DIEZ CENTIMOS

Contrato por tres meses, a CINCO CENTIMOS palabra, sin limitación

ALMONEDAS

Casa Trigueros. La más barata. Casa recomendada. Mesilla, 4; colchones, 8; sillas, 4; perchero, 15; lavabos, 17; mesas, 10; camas doradas, 36; plateadas, 36; comedores, 100. — Luna, 27 (frente Pizarro).

Gran alcoba, gran lujo, 1.300 pesetas; comedor cubista, 750 hasta 2.000 pesetas; tresillo confort desde 300 hasta 700 pesetas. Flor Baja, 3.

Buró americano, 90 pesetas; despacho arte español, 390. Flor Baja, 3.

Muebles todas clases, baratísimos; camas doradas. Valverde, 26.

Despacho español, alcoba, comedor moderno, procedente de embargo; muchos muebles modernos liquido. Reyes, 20, bajo.

Muchos muebles baratísimos. Marqués de Leganés, 5 (esquina Ancha).

Muebles baratísimos, muchísimos mitad precio. Matesanz. Estrella, 10.

Liquidación por renovación toda clase muebles, baratísimos; alcobas, comedores, desde 400. Luchana, 33.

Cama, colchón, almohada, 50; camas doradas, alcobas, comedores, sillerías varios estilos, infinidad de muebles. — Luna, 13.

Almoneda. Mesa consejo, seis sillones, colchones lana, armarios. Hortaleza, 104.

Almoneda urgentísima, ocho días, comedor, alcoba, tresillo, camas, muebles sueltos nuevos. Santa Engracia, 100, portería.

ALQUILERES

Apartadero Segovia. Alquilo naves, tiendas, cuarto con baño, 70 pesetas. Moratines, 12.

Se alquila un piso con hermosa azotea en casa de campo. Precio económico. Razón: Carretera de Chamartín, 15.

Se alquilaría finca con grandes locales; se vende terreno. Carlos Arniches, 40. Razón: Anónima Pieles. Paseo Atocha, 3.

Sótano con tienda, superficie 450 metros cuadrados, próximo estación Norte, propio grandes almacenes. Razón: Alcalá Zamora, 48. Administración. Horas, diez a doce, cuatro a seis.

Tiendas, viviendas y sótano, 75-125 pesetas.— Linneo, 18, esquina Moreno Nieto.

AUTOMOVILES

Cubiertas de [illegible] desde 30 pesetas; cámaras 7. Malasaña, 24.

Guardar automóviles, 15 pesetas y muebles. — Remolcado gratis. Paseo Marqués Zafra, 18.

Enseñanza conducción automóviles, motocicletas, reglamento, mecánica, 50 pesetas. Escuela Automovilista. Niceto Alcalá Zamora, 56.

Carnet enseñanza conducir automóviles, motocicletas, reglamento mecánica taller, 100 pesetas. Prácticas Giller vigilantes motoristas, 5. Paseo Marqués Zafra, 18.

Academia Americana. — Automovilismo, motorismo, conducción, mecánica, 100 pesetas, con carnet. General Pardiñas, 93.

Enseñamos conducir automóviles, motocicletas, carnet, todo 100 pesetas. Arenal, 23.

Facilito dinero por coches como garantía. General Pardiñas, 93, garaje.

Magnetos, delcos, dínamos, motores, acumuladores, arreglos garantizados. Oem. Carmen, 33

Cubiertas desde 25 pesetas; cámaras desde 7. Gonzalo de Córdoba, 22.

Sin gasto alguno venderá su automóvil señor Guevara en Diego León, 31. Teléfono 58.900.

¡Automovilistas! Lámparas contra niebla Oirufiw, checoslovacas. Furió. Núñez Balboa, 15.

Automovilistas, transferencias, matrículas, carnets, cartillas. Ortiz. Silva, 26, tienda. Teléfono 22.252.

¿Baja neumáticos? Camión turismo. Casa Ardid. Génova, 4. Envíos provincias.

Automóviles lujosísimos, diez pesetas hora; carretera, 0,50 kilómetro. Ayala, 13. Teléfono 56.552

Abonos, bodas, viajes. — Toda clase servicios. Ayala, 13. Teléfono 56.552.

Vendo taxi Ford, siete plazas. Postas, 4, pastelería.

Camioneta y línea corta, buen rendimiento, por no poderla atender, en 2.500 pesetas. Teléfono 77.335.

BORDADORAS

Bordadora e incrustadora a máquina, muy económica. Travesía de San Lorenzo, 13, principal, letra B. Señorita Pilar.

CASAS Y SOLARES

Se vende solar, cercado de fábrica, con agua. Razón: avenida de la Libertad, 100 (Chamartín de la Rosa).

COLOCACIONES

DEMANDAS

Ofrécese onduladora a domicilio, corte pelo, precios módicos. Jacinta Burgos. Teléfono 42.938.

Contable muy entendido, ex empleado de Banca, ofrécese tardes o mañanas. Méndez. General Lacy, 6, tercero.

Contabilidad, métodos prácticos por profesor diplomado en Norteamérica, precios módicos. — Canarias, 3, segundo izquierda.

Ofrécese contable titulado, gran experiencia, conociendo idiomas, mecanografía, modestas pretensiones. Rubio. Barco, 38.

Cobradores, administradores, ordenanzas, choferes, matrimonios porteros, toda clase garantías, facilita gratuitamente «Hispanoamericana». — Fuencarral, 88.

OFERTAS

Para realizar trabajo sencillo en la calle y a comisión, se necesita persona activa e inteligente, con informes. — Apartado 981, Madrid.

Doncellas, cocineras, niñeras, amas, nodrizas, criados, ambos sexos. — ¿Queréis colocaros en buenas casas? Acudid Fuencarral, 88.

Seguros agentes en provincias desea «Universo». Torrijos, 72, Madrid.

Trabajadores. Rechazad alpargata. Usad calzado caucho cuero para andar 25.000 kilómetros, 9 pesetas. Tres Cruces, 9.

Licenciados Ejército, Armada. Aspirantes destinos. Escribid rápidamente. Apartado 4.092, Madrid.

Los mejores neumáticos siempre «Recauchutados Saus». Sandoval, 2.

Agente publicidad experto informaciones aceptamos en revista acreditadísima. Apartado 12.001.

COMADRONAS MANICURAS

Partos. Rogelia Santos. Hospedaje autorizado embarazadas. — Glorieta San Bernardo, 3.

Partos. Estefanía Raso, consulta reservada. — Mayor, 40.

Doctor especialista embarazo, menstruación. Reconocimiento económico. Hortaleza, 61.

Partos. Luisa Veira, profesora. Consulta. Plaza Progreso, 10.

Acreditada profesora partos. Consulta embarazadas. San Millán, 2.

Ex profesora Maternidad. Consultas reservadas. Plaza Lavapiés, 4. Teléfono 70.603.

Matriz, reconocimiento embarazadas, menstruación. Consulta, doctor Hernández. Duque Alba, 10. Diez-una, tres siete.

Atanasia Madrigal. Embarazadas, consulta gratis; hospedaje. Gravina, 3, primero.

Narcisa. Consulta reservada, hospedaje embarazadas. Conde Duque, 44.

Sisinia Martín, antigua comadrona. Hospedaje. Consulta diaria gratis. Corredera Alta, 12.

Partos. Consulta reservada. Josefina. Pez, 19.

Paz Iscar. Consulta reservada. Hospedaje.— Médico especialista. Teléfono 25.181. Glorieta Bilbao, 7.

COMPRAS

Papeletas del Monte y alhajas. La Casa Central da mucho más dinero que las demás casas. Postas, 7 y 9.

Casa Magro. Alhajas, escopetas, aparatos fotográficos, gramófonos, máquinas escribir, coser, papeletas Monte, gabanes, pellizas. Fuencarral, 93. Teléfono 19.633.

Alhajas, papeletas del Monte, máquinas de escribir y coser, escopetas, gramófonos, cines La casa que más paga Sagasta, 4. Compra venta

Doctor especialista embarazo, menstruación. Reconocimiento económico. Hortaleza, 61.

Matriz, reconocimiento embarazadas, menstruación. Consulta doctor Hernández. Duque Alba, 10. Diez-una, tresiete.

Curaciones prontas, alivio inmediato venéreo, sífilis, purgaciones, debilidad, impotencia, espermatorrea. Clínica especializada. Duque Alba, 10. Diez-una, tresnueve. Provincias correspondencia.

Médico secretas, consulta mañana, tarde. — Fuencarral, 75.

Impotencia. El hombre siempre joven. No curándose devuélvense honorarios. Atocha, 44, doctor Ferradas y Torregrosa (entrada por Antón Martín).

CORRESPONDENCIA

Madrileña. Creíme olvidado por tu silencio. Supuse hubieran descubierto todo. Avisaré ida aquí. Escríbeme. Te quiere, Nene.

DENTISTAS

Dentista. Cristóbal. Plaza Progreso, 16. Teléfono 20.603.

Alvarez. Especialista dentaduras. Precios económicos. — Consulta gratis. Magdalena, 28.

ENSEÑANZAS

Profesor particular, Aritmética, Algebra, Geometría. Montaleón, 3, tercero izquierda.

GABANES "OLIMPO"

Vista el magnífico gabán OLIMPO, elegante, cómodo, barato, de confección fina y exquisito gusto.

Tipo propaganda de gran novedad, todo forrado de seda. ONCE DUROS.

Trincheras, plumas, prendas de cuero, checos legítimos, pellizas, capas.

PRECIOS MAS BARATOS QUE NADIE EN MADRID

Corredera Alta, 25 (portada azul)

tienda y entresuelo (antes 21 cuad.)

TELEFONO 19627

SASTRERIA

La Nueva Cordobesa

No confundirse: CORREDERA ALTA, 25 (portada azul)

Papeletas del Monte y alhajas. «La Casa Popular» da mucho dinero. — Esparteros, 6.

Alhajas, papeletas Monte, objetos oro, plata, antiguos y modernos. Pago todo su valor. Plaza Santa Cruz, 7, platería.

Compra alhajas antiguas, modernas, oro, plata, platino. Pagando bien.— Casa Orgaz. Ciudad Rodrigo, 13. Teléfono 11.625.

Compro cobre, tornillo, palastro. — Ramón la Cruz, 27.

Compro maquinaria, herramientas, motores de todas clases. Ríos Rosas, 6. Maquinarias.

Serna (Angel J.). Compro máquinas escribir, coser. Fuencarral, 10.

CONSULTAS MEDICAS

Blenorragia reciente crónica, curará radicalmente tratamiento moderno Secretol. Venta: Gayoso y farmacias.

Urinarias, venéreo, blenorragia, sífilis. Consulta particular, 5 pesetas. Hortaleza, 30.

Antiguo consultorio doctor París, Romanones, 2. Piel, sífilis, impotencia, blenorragia, complicaciones de la misma. Tratamientos modernos hasta completa curación. Matriz, embarazo. — Correspondencia reservada.

Enfermedades secretas, sífilis, venéreo, purgaciones, estrecheces, prostatitis, piel, impotencia, insectos almorranas estreñimiento, súranse rápida, radicalmente (por sí solo) con infalibres específicos Zecnas. Remítelos correo reembolso. Prospectos gratis. Farmacia Rey. Infantas, 7. Madrid.

Rayos X. Reconocimientos, cinco pesetas; especialista enfermedades estómago, hígado, intestinos, estreñimiento. Curación sin operar. Corredera Baja, 5.

Para los anuncios de esta sección dirigirse a Valverde, 8. Cortés.

Mecanografía, siete pesetas mensuales; Taquigrafía, Ortografía, Contabilidad, 10 pesetas. Hispania. Puerta Sol, 6.

Bailes modernos. Enseñanza garantizada ambos sexos. Preciados, 24. Academia Mickey.

Academia España matica, Contabilidad Ortografía, Francés, Taquimecanografía. Montera, 36.

Hacienda. Preparación por funcionarios Cuerpo. Taquimecanografía, Contabilidad, Ortografía. Atocha, 41.

Academia corte y confección, procedimiento rápido, moderno; clase diaria, 10 pesetas; patrones, 3 pesetas. Hortaleza, 96, entresuelo derecha.

Bailes 30 pesetas mensuales. — Magdalena Crespo. Romanones, 12, continental.

Bachillerato muy abreviado. Escribid apartado Correos 12.073, Madrid.

FILATELIA

Compramos vendemos, cambiamos sellos colecciones. Librería. Pozas, 2.

FINCAS

Ortiz de Solórzano y Pizarro, agentes de préstamos para el Banco Hipotecario de España, compra-venta de fincas rústicas y urbanas. Luchana, 20, Madrid. Teléfono 45.350.

FONDAS

Restaurante Carmelo. — Treinta comidas, 40 pesetas; tres platos, pan, postre. Cubiertos, 1,50, 2, 3 pesetas. Puebla, 6.

HIGIENE

Preservativos, los mejores «La Francesa». Plaza Carmen, 1. Clase especial propaganda, 2.50 docena. Envíos provincias.

Gomas higiénicas «La Ideal», Jardines, 23. Clase especial, 3 pesetas docena.

HUESPEDES

Estudiantes estables, familias, 5,50, 8,75, vivir confortabilísimo, edificio nuevo, calefacción central, regiamente instalado, frente Palacio Prensa. H. Baltymore. Miguel Moya, 6, segundos.

Viajeros estables, hospedaros pensión Excelsior, gran lujo, precios módicos. Flor Baja, 5 (esquina Dato).

Gran pensión, plaza Ruiz Zorrilla, 1. Espaciosas habitaciones familias, individuales. Servicio esmerado. Precios económicos.

Señorita alquila habitación a señorita. Rodríguez San Pedro, 26 duplicado, tercero centro derecha.

Casa particular, céntrica, soleada. Bolsa, 10, tercero izquierda.

Se alquila habitación exterior, sol, económica, matrimonio o dos amigos, con o sin. Baltasar Bachero, 27, segundo. Victoria Ramírez.

Alquilo habitación, calefacción, baño. Doctor Cortezo, 15, entresuelo derecha.

Pensión en familia, económica, trato esmeradísimo, baño. Reyes, 13, tercero izquierda.

Restaurante Serrano, cubiertos y abonos económicos. Montera, 38, primero.

Mayor, 66, continental, recibe estos anuncios, buzón reservado.

Extranjeros, matrimonios, guardias de asalto, con o sin. Augusto Figueroa, 8, primero.

Huéspedes en familia.— Fernández de los Ríos, 31, principal izquierda.

Económica pensión, vistas Gran Vía. Silva, 14, primero izquierda.

Hospedaje, 4,50, derecho cocina. Pez, 19, tercero derecha.

OPTICA Y OCULISTAS

Graduación vista gratis. Técnico especializado. San Bernardo, 2.

SASTRERIAS

Sastrería fina, cortador Manuel Matamoros.— Trajes, abrigos, 100 pesetas, ocho mensualidades. Reina, 5.

Capas Béjar, 100 pesetas. Casa Henche. Santa Brígida, 2, principal.

Siempre las mejores! Hechuras traje, gabán, 35 pesetas. Navarro. Fuencarral, 40.

SASTRES

No compren confección. Gabanes medida, 60 pesetas. Casa Bajo. Magdalena, 1.

TRANSPORTES

Mudanzas desde 15 pesetas camionetas exprés. Teléfono 41.297.

TRASPASOS

Traspaso carbonería baratísima, buena barriada, mucha clientela. María Guzmán, 37.

Se traspasa pensión todo confort, en plena producción, sitio céntrico. Darán razón Doctor Cortezo, 15, portería. No se admiten intermediarios.

Por no poder atenderla se traspasa carnicería. Avenida Fermín Galán, 38 (Puente Vallecas).

Traspásase local dos cierres, cualquier industria, buen sitio, acreditado, por incompatible asistencia. Razón: General Lacy, 40, horno.

VARIOS

Sombreros. Valverde, 3. Reformo, limpio, tiño.

Bailes modernos. ¡Ojo! No dejarse engañar. Unicamente aprenderán academia Mickey. Preciados, 24.

Mecanografía, todas marcas, 4,75 mensuales, hora diaria. Sandoval, 19.

Benítez, Hortaleza, 64. — Presentad este anuncio y le haremos el 10 por 100 de descuento en toda clase de prendas.

Dibujo comercial e industrial. San Joaquín, 3, segundo.

Mudanzas con camionetas desde 15 pesetas. Teléfono 32.244.

Virilidad, exaltación amorosa, maravilloso restaurativo fisiológico «Priapina». Farmacias.

Recibos lotería 5 y 6 pesetas millar. Envíos provincias contra reembolso. Imprenta B. Hernández. Juan de Austria, 11. Teléfono 36.190.

Señorita masajista, manicura, ofrece servicios, mañana y tarde. Teléfono 24.593.

Pensión Maganto, en El Escorial, habitaciones con aguas corrientes, baño, teléfono. Pensión completa, 8 pesetas; cubiertos, 4,50 (incluído vino).

Mudanzas desde 15 pesetas con camionetas. Teléfono 40.669.

Caballeros, aprendan en plaza del Carmen, 1, bailes modernos.

Licenciados militares. — Obtendréis positivos beneficios escribiendo con sello a la Sociedad defensora de la clase, legalmente constituída, «Nueva Esperanza». San Mateo, 22, Madrid.

Niños destrozones. Zapato que resiste 25.000 kilómetros, 6,50. — Tres Cruces, 9.

Cazadores-pescadores. — Bota ideal, eterna, 15 pesetas. Tres Cruces, 9.

Mandaré lote de 25 novelas diferentes remitiéndome 4 pesetas. «Monterde». Madera, 6, Madrid.

Adivina infalible, cartomancia. Lombía, 7, bajo, entre Alcalá y plaza de toros. Josefa.

Peletería-taller, reforma, confección. Pi Margall, 5, entresuelo.

Cajas fuertes de alquiler sin impuestos. Facilidades de transmisión. — Tarifas reducidas. Seguridad absoluta. Banco Español de Crédito. Alcalá, 14, Madrid.

Señorita vascongada, treinta y nueve años, alta, huérfana, modestos ahorros, casaría con empleado. Detalles, Preludios. Venta Librería Fe.

Doctor Medicina con 10.000 pesetas, administradas si mismo, precisa Sociedad gran rendimiento. Escribid Enrique Brasó. Víctor Hugo, 1.

Cartomancia a domicilio por señorita distinguida. Teléfono 75.856.

Radio, técnico americano, reparaciones garantizadas, económico. Teléfono 44.422.

VENTAS

Cama hierro, colchón muelles, almohada y colchón borra, 50 pesetas. Torrijos, 2.

Capitas, gabanes impermeables. Carretas, 21 moderno.

Camas. Fábrica La Higiénica. Nuevos precios. Nuevos modelos. — Bravo Murillo, 48.

Desea usted adquirir camas y muebles de bronce? Dirijase a la mejor fábrica que existe. María Teresa, 6 (Guindalera). Teléfono 51.287.

Linoleum. Arenal, 24. — Carretas, 21 moderno.

Casa Jiménez. Venta, alquiler velos novia, mantones Manila. Preciados, 56; Calatrava, 9.

Casa Jiménez. Aparatos fotográficos, cinematográficos, joyería, relojes, mantones Manila, mantillas. Preciados, 56.

Hácense instalaciones completas toda clase de establecimientos. Precios económicos. Trust Cafetero. Santa María, 3.

Cintas, máquina escribir todos anchos, 2,50; docena, 25 pesetas; de saldo para colegios, academias, 1,50; docena, 12 pesetas; taller composturas, calle Toledo, 4.

Burlete desde 0,30 metro, colocado. Almacenes Serra. San Bernardo, 2. Teléfono 22.301.

Pieles casi regaladas, necesitamos dinero. Los Italianos. Cava Baja, 16.

Vendo barato adaptable para piano, con 160 rollos. Teléfono 20.983.

Garbanzos nuevos, estupendos, 1,25 kilo. Sírvense desde cinco kilos. Casa de los garbanzos. Gravina, 12. — Teléfono 14.142.

Alternadores, motores continua, alterna hasta 50 HP. Móstoles. Cabestreros, 5.

Calzados niño, señoras, caballero, liquidamos por exceso existencias. Almacenes Serra. San Bernardo, 2.

Trajes, gabanes caballero, seminuevos; americanas, pantalones, fraques, smokings, inmenso surtido, vendo económicamente. Núñez Balboa, 9, bajo izquierda.

Sierra cinta, tupíes, regruesadoras de ocasión. Móstoles. 5, Cabestreros, 5.

Sombreros Guinea, últimos modelos, precios económicos. — Bordadores, 12.

Tubos cemento centrífugo. Piedra artificial. Cantó. Princesa, 34. Teléfono 34.466.

Discos, radios, gramolas ocasión. Compro, vendo, cambio. Calle Emilio Menéndez, 7 (antes Santa Bárbara). Sucursal, San Bernardo, 29.

Discos y gramófonos a cualquier precio. Se traspasa el local. Farmacia, 5.

Fábrica camas doradas, baratísimas. Valverde, 1; Bravo Murillo, 112.

Zapateros! Suela, 4,50 kilo, superior. Cava Baja, 53.

Peleterías. Grandes ocasiones. Renaldinas, guanacos, eskunes, opposun, añopresuan. Bonitos coloridos. Precios baratísimos. La Dalia. Fuencarral, 52.

Biberones, artículos de caucho para curación. Miguel Moya, 8 (junto plaza Callao).

Queréis vestir a vuestros niños bien y barato? Visitad a Benítez, Hortaleza, 64.

Ministerio de Educación, Cultura y Deporte 2012

AÑO XV
Sábado 9 de Diciembre de 1933

La Libertad

MADRID
Diario republicano independiente

El Congreso Económico Paneuropeo se ha inaugurado en Viena. Monsieur Kalergi, presidente del Congreso, pronunciando el discurso de apertura
(Fot. Ortiz-Keystone.)

PARIS

La injuria nueva

París, 7 de Diciembre.—El hecho—el magnífico hecho—ha ocurrido en Chalmoux. Entre el alcalde y un concejal. Un alcalde y un concejal en mala avenencia, sin duda. El alcalde se llama M. Lasset y el concejal se llama M. Brivet. Tienen los apellidos asonantes entre sí, como puede verse. Pero esta relación, remotamente poética, es la única que les une, según nos declaran los hechos de los que son protagonistas y que por fuero de su novedad han llegado a nosotros.

Son los siguientes. En el curso de una sesión, opusiéronse los dos munícipes con violencia tan angulosa, que el concejal llegó al agravio de hacer uso de los apellidos de Hitler y de Mussolini para arrojárselos a la cabeza al señor alcalde como dos ofensas definitivas. Con lo que se da a entender que tuvo intención de convertir cada uno de ellos, de propio, en sustantivo común.

Tratárase de un hombre menos sensible a las ofensas políticas que el alcalde de Chalmoux, y ni nada hubiese ocurrido ni habrá ocasión para mí de dar noticia de ello. Pero la realidad es que el sensible munícipe liberal denunció a monsieur Brivet por injuria y calumnia. Y lo que es aún más grave: El señor juez de Chavalles, que es el competente, ha aceptado la querella. El delito de que se acusa al concejal apasionado es el de injuria y calumnia al señor alcalde en el ejercicio de sus funciones.

La aventura, por nueva, por sintomática y por reveladora, bien merece ser extendida por el Mundo. No es de presumir que adquiera calidades de suceso internacional. Pero, sin ello, puede muy bien suceder que ese alcalde de un pueblecín de Francia pase a la Historia con los mismos títulos que el de Móstoles u otros equivalentes. En cuanto al concejal que originó el suceso, está mucho más próximo al regidor de lo que a primera vista puede parecer. Y ello es así porque ambos coinciden atribuyendo menoscabo a los dos apellidos de que aquí se trata. Y como en resolución es un juez quien ha de hacer que se consoliden o se desvanezcan tales interpretaciones, nada podrá hacerse luego. Con lo que puede ocurrir que realmente entrambos dictadores enriquezcan todos los idiomas, agregándoles dos modos de agresión verbal.

Pongamos nuestra esperanza en que no pasen de aquí los peligros que a merced del uno y del otro amenazan a Europa. Y preparémonos, por nuestra parte, a enriquecer todos los léxicos con las aportaciones que a tales fines puede ofrecer España al Ayuntamiento de Chalmoux.

CEFERINO R. AVEOILLA

Mar Shimun, el joven patriarca de los asirios, exilado en Londres, bajo la protección del Gobierno británico
(Fot. Ortiz-Keystone.)

Elegante y encantador modelo de abrigo de entretiempo, en crepé negro, proyectado por una casa de modas de Londres
(Fot. Ortiz-Keystone.)

Se ha inaugurado la Ciudad del Refugio, construída por el «Ejército de salvación». Aspecto exterior del edificio
(Fot. Ortiz-Keystone.)

"LA LIBERTAD" EN ESTOCOLMO

Doble aniversario

«La saga de Gösta Berling» tal vez sea la mejor novela de Selma Lagerlöf. Es, por lo menos, la más conocida, la que ha dado más fama a la escritora sueca. Esta novela ganó el primer premio en el concurso de la revista «Indun»

La escritora sueca Selma Lagerlöf, que el 20 de Noviembre cumplió su setenta y cinco aniversario

en 1890. El éxito no es, pues, de hoy; data ya de cuarenta y tres años; pero los suecos leen todavía «La saga de Gösta Berlin», novela típica de postrimerías del siglo. En ella se describe, además de los amores trágicos del caballero Gösta Berling, la vida señorial en una región de Suecia, Värmland, en tiempos del romanticismo. Como «La saga de Gösta Berling» es una de las obras de Selma Lagerlöf que hay traducidas al español, nos abstenemos de contar aquí el argumento. Si mal no recordamos, hay de esta novela una adaptación hecha de la traducción francesa que data de 1910 y una traducción directa y completa de fecha posterior. El autor sueco, en este caso autora, que más se ha traducido a nuestro idioma es Selma Lagerlöf. En total debe haber unas quince obras de esta escritora traducidas al español. De éstas, tal vez sea la más conocida en España «El maravilloso viaje de Nils Holgersson a través de Suecia», esa geografía fantástica de su país. Selma Lagerlöf obtuvo el año 1909 el premio Nobel de Literatura, y en 1914 fué elegida miembro de la Academia Sueca.

Selma Lagerlöf nació el 20 de Noviembre de 1858. Acaba, pues, de celebrar el setenta y cinco aniversario de su natalicio. Al cumplir los setenta años vino a Estocolmo a recibir personalmente el homenaje de todo Suecia. Este homenaje tuvo carácter apoteósico. Selma Lagerlöf acostumbra a venir muy de tarde en tarde a Estocolmo, para asistir a alguna solemnidad académica, tal como el reparto de los premios Nobel, etcétera. Este año no ha venido a celebrar aquí sus setenta y cinco años. Ha preferido quedarse en su Márbacka, allá en la región de Värmland. La región de Värmland, teatro de la mayoría de sus novelas, entre ellas «La saga de Gösta Berling». Márbacka, la mansión de su niñez, rodeada de ese bosque lírico de la región más poética de Suecia. El mejor panorama para contemplar desde la cúspide de su vida. A pesar de este retraimiento voluntario, la fecha de su aniversario no ha pasado inadvertida en Suecia. Selma Lagerlöf goza de gran popularidad en su país. Y el mejor homenaje que aquí, en Estocolmo, se le ha rendido este año ha sido, a nuestro entender, el hacer revivir en la pantalla «La saga de Gösta Berling».

«La saga de Gösta Berlin» es también el título de una película basada en la novela del mismo nombre. Es una producción de la Svensk Filmindustri. Permítasenos decir, entre paréntesis, que la Svensk Filmindustri es la más importante productora sueca, mejor dicho, la única que produce con regularidad películas suecas. Además, es propietaria de la red más extensa de cinematógrafos de Suecia. En Estocolmo solamente tiene la Svensk Filmindustri en la actualidad once locales cinematográficos. «La saga de Gösta Berling» fué rodada en 1923 y presentada por primera vez al público en 1924. Es una película que marca una época en la cinematografía sueca. Fué en su tiempo un verdadero alarde fotográfico, de justeza en el ambiente, de lujo y propiedad. «La saga de Göta Berling» es una película muda, naturalmente; pero ahora la han presentado con música. A pesar de que diez años son en el cine como un siglo en la realidad—no sabemos de nada que pase y envejezca más pronto que una película—, no ha dejado de tener interés el ver nuevamente en la pantalla «La saga de Gösta Berling». Esta película puede calificarse de obra de arte de la cinematografía sueca. Fué dirigida por un gran artista. Lástima que Mauritz Stiller muriera joven todavía, en plenitud de sus facultades. Mauritz Stiller con Víctor Sjöström (otro director sueco que también estuvo en Hollywood) fueron los que dieron renombre internacional a la cinematografía sueca. Pero hay algo más en «La saga de Gösta Berling» que hace que esta película marque una época en la cinematografía sueca. Hay algo más que un director. Hay una actriz. Aunque al director le quepa también aquí su parte de gloria por la elección de la actriz. Esta actriz no desempeña en «La saga de Gösta Berling» uno de los papeles principales. Pero tampoco uno de los últimos. Desempeña el papel de Elisabeth Dohna. Elisabeth Dohna, mujer del conde Dohna, se enamora del bello y arrebatado Gösta Berling. En este caso es el hombre el que es fatal y no la mujer. Gösta Berling ha sido pastor, pastor de almas; pero, por ser dado al vicio de la bebida, ha sido degradado... Elisabeth Dohna lo redimirá. Mauritz Stiller escoge para desempeñar este papel a una joven alumna del teatro Dramático de Estocolmo. Es el primer papel de cierta importancia que esta actriz desempeña en una película. En el reparto se lee: «Elisabeth Dohna, Greta Garbo.» De esto hace ahora diez años.

Greta Garbo, en «La saga de Gösta Berling», su primer film (1923)

Mauritz Stiller fué sin duda alguna un buen «astrónomo». ¿No se llama así a los que exploran el firmamento tratando de descubrir alguna nueva «estrella»? La «estrella Garbo» es una «estrella» de luz inextinguible. Hace poco hemos visto su última encarnación: la María de «Como tú me deseas», y ahora acabamos de ver la primera. ¿Hay alguna relación entre esta María y aquella Elisabeth Dohna? Ya lo creo. Greta Garbo es la artista que mejor se asimila su papel; es en cada película una mujer diferente; pero sin dejar nunca de ser Greta Garbo. En «La saga de Gösta Berling», la primera película en que hace un papel de alguna importancia, aparece ya Greta Garbo por el nombre y por los hechos. Esa belleza del Norte, turbadora, llena de misterio—un misterio como el de las auroras boreales—, esa seguridad, esa maestría en la expresión... En el programa del día del estreno, un día del año 1924, Hyltén-Cavallius, autor del manuscrito basado en la novela de Selma Lagerlöf, profetiza: «¿Son estas jóvenes y atrayentes muchachas algo más que barro en manos del maestro (Mauritz Stiller)? ¿Tiene el barro el mismo valor que la mano que le da forma? ¡Oh, mucho más, mucho más! Dentro de unos años será seguramente el nombre de Greta Garbo conocido y admirado en el Mundo.» Fué Mauritz Stiller el que llevó a Greta Garbo a Hollywood, y allí dirigió su primera película. Luego, cuando murió Stiller, Greta Garbo tuvo otro director sueco en Hollywood, Víctor Sjöström, que hizo «La mujer divina». En «La saga de Gösta Berling» hace el papel de protagonista un buen actor de teatro: Lars Hanson, el mismo que unos años después había de enfrentarse nuevamente con su paisana, pero esta vez en Hollywood, en «El demonio y la carne».

Esta resurrección de «La saga de Gösta Berling» en la pantalla después de diez años coloca en primer término otra saga que la realidad más evidente no podrá nunca privar del perfume de leyenda que la envuelve: la saga de Greta Garbo.

Doble aniversario: el septuagésimoquinto de Selma Lagerlöf y el décimo de la primera película de Greta Garbo, la «estrella» que descubrió Mauritz Stiller, el mejor escrutador que ha habido del firmamento cinematográfico.

ERNESTO DETHOREY

Estocolmo, Diciembre, 1933.

AUMENTO DE ARMAMENTOS

La única fortaleza de Checoslovaquia

Praga, 8.—El ministro de Defensa informó a la Cámara que es imprescindible un aumento en las consignaciones para armamentos, y especialmente para la construcción de aviones, que constituyen, según palabras del ministro, «la única fortaleza de Checoslovaquia.»

La lucha contra el fascismo

Gran redada de nacionalsocialistas

Viena, 8.—Durante una redada de gran envergadura realizada ayer por la Policía de Insbruck fueron detenidos numerosos elementos nacionalsocialistas, entre los que figuran los principales propagandistas.

Los principales cabecillas han sido juzgados de acuerdo con el procedimiento de urgencia, y han sido condenados a seis meses de internamiento en un campo de concentración.

Entre los detenidos en el curso de la redada figura el famoso esquiador noruego Rud.

El plan Roosevelt

Cómo cree Ford que se ayuda mejor a Roosevelt

Dearborn, 8.—Henry Ford, en un discurso a los vendedores de sus automóviles, predijo que los negocios mejorarán durante 1934. Añadió que la manera de ayudar al presidente Roosevelt es trabajar.

A TRAVES DEL MUNDO

Continúan los crímenes de los "kidnappers" yanquis

Roosevelt había anunciado hace dos meses la exterminación de los bandidos yanquis. Durante las cuatro o cinco semanas siguientes no se llevó a cabo ningún secuestro, y la gente creía de buena fe que la declaración de Roosevelt había producido efecto. Pero los bandidos, después de unas pequeñas vacaciones, volvieron a su trabajo con igual o mayor actividad que antes. Solamente en Chicago, y en el transcurso de seis días, cuatro industriales tuvieron que entregar grandes cantidades para recuperar su libertad.

Pero los «kidnappers», recientemente, han vuelto a producir la emoción en todo el país con un crimen audaz y monstruoso, que para poder compararlo es preciso recordar el asesinato del pequeño Lindbergh. Dos bandidos californianos raptaron a un muchacho de San José—Brooke Hart—, y al enterarse de que la familia de éste había dado parte a la Policía, lo asesinaron cruelmente, después de someterle a bárbaras torturas. Por verdadera casualidad los criminales cayeron en poder de la Policía. La muchedumbre se apoderó de ellos y los linchó, con tal furor, que el propio gobernador de California no logró contener a las masas. Hacía mucho tiempo que los «gansters» no habían llevado a ejecución sus amenazas. Pero con este crimen monstruoso la «industria» del «kidnopping» ha sembrado el terror nuevamente y ha hecho fracasar a Roosevelt.

LA CARICATURA EXTRANJERA

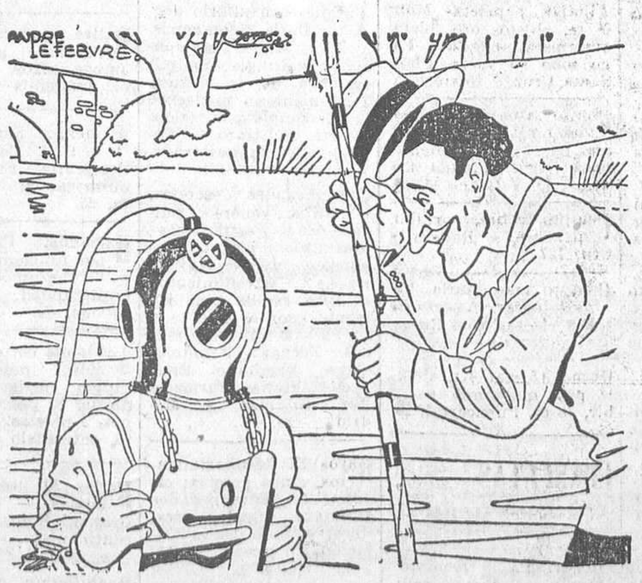

—El pescador.—Dispense, señor buzo, ¿ha visto usted peces por aquí? *(De «Ric et Rac»)*

LA NUEVA SANTA BERNARDETTE

Canonización de la pastora Bernardette de Subirus

Ciudad del Vaticano, 8.—Todos los miembros del Cuerpo diplomático acreditados cerca de la Santa Sede han asistido esta mañana a las fiestas de canonización de la santa Bernardette de Subirus.

Un inmenso gentío presenció la ceremonia y las fiestas. Entre los asistentes figuraban más de 20.000 peregrinos llegados a Roma con este motivo procedentes de Méjico, Francia, islas Filipinas, Madrid y Barcelona.

Festividad de la nueva santa

Ciudad del Vaticano, 8.—La festividad de la nueva santa Bernardette de Subirus ha sido fijada para el día 6 de Abril, fecha del fallecimiento de la santa.

Una gruta de Lourdes en el Vaticano

Ciudad del Vaticano, 8.—El obispo de Tarbes y Lourdes ha sido encargado por el Papa de proceder el próximo domingo a la inauguración de las nueva gruta de Lourdes, construída en uno de los jardines del palacio del Vaticano.

DE LA ARGENTINA

Ratificación de Convenios internacionales

Ginebra, 8.—El Gobierno de la Argentina ha enviado a Ginebra los instrumentos de ratificación de nueve Convenios internacionales de Trabajo.

Entre los Convenios ratificados figura el Convenio de Washington relativo a la jornada de ocho horas.

Ministerio de Educación, Cultura y Deporte 2012