AÑO XV MADRID NUM. 4.210

VIERNES 15 DE SEPTIEMBRE DE 1933

SUSCRIPCIONES

Madrid, un mes .... 2,50 ptas.
Provincias, trimestre 9,00 »

25 EJEMPLARES 1,75 PESETAS

LA LIBERTAD señala a sus lectores y anunciantes : : que es el periódico de más grandes tiradas : :

La Libertad

Toda la correspondencia debe dirigirse al Director
Apartado de Correos 981

Casa de LA LIBERTAD { Redacción: MADERA, 8 / Administración: SAN ROQUE, 7

Número suelto, 10 céntimos

BIBLIOTECA MUNICIPAL MADRID

EL PASO DE LOS HUNOS

El tesoro artístico nacional

El ciclo del Gobierno Azaña pudiera llamarse del Gobierno galante, pues de él sólo se han beneficiado las muchachas guapas. En cada ministerio, en cada covachuela de la Administración central se ha situado una «teoría» de señoritas sin cejas, con ondulación permanente y uñas al rojo, que es una bendición de Dios, como dirán las familias favorecidas por las inesperadas credenciales.

Hasta en las sórdidas recámaras y saletas del austero Tribunal Supremo acabo de ver cómo una treintena de ninfas de la burocracia nuevo estilo leía y clasificaba afanosamente las actas de la elección de vocales para el Tribunal de Garantías.

A mí no me parece mal ni a mis gustos cuadra el protestar de que la belleza femenina tenga ya sus altares sobre nubes de papel cancellesco orlados y guirnaldas de balduque tricolor. Lo único que lamento es que quienes las pagan, los labrantines, los comerciantes, los industriales, los abogados, los médicos, que, lejos de Madrid, sufren en remotas provincias su ruda corvea, no puedan consolarse de vez en cuando con el espectáculo de sus caras risueñas.

Lo demás, el Gobierno galante lo ha destrozado todo, absolutamente todo, como a la hora de ahora habrán comprobado ya los nuevos ministros y los nuevos funcionarios.

La hacienda, la justicia, el orden, la agricultura, la industria, el comercio, la vida corporativa, la fraternidad republicana, la ilusión republicana, la fe republicana, todo ha quedado como quedó el norte de Francia al final de la gran guerra.

Pero el golpe de muerte ha sido para el tesoro artístico nacional.

Fuera de las grandes urbes, la parte principal de esta riqueza está en las iglesias. Cuadros, joyeles, bordados, tallas, baldaquinos, antifonarios, nácares, marfiles, esmaltes, candelabros, rejas, retablos de valor incalculable veo todos los días en mi constante viajar entregados a la custodia de un pobre cura, al que la República puso a media ración, en un poblado de fieles que no han escuchado al padre Barletta, predicador de Luis XIV, quien decía elocuentemente: «¿Queréis saber cómo se entra en el Paraíso?... Pues las campanas os lo dicen: ¡Dan-do!... ¡Dan-do!... ¡Dan-do!»

Hay además el problema de las mezquinas consignaciones presupuestarias para la conservación de templos. Mezquinas y en manos de hambrientos. ¿Cuál ha de ser su destino, por muchas que sean las virtudes de sus administradores?

Tiene el catálogo y conservación del Tesoro artístico nacional relación muy estrecha con el turismo; pero así como para con el Tesoro artístico el Gobierno galante no cometió más delito sino el de abandonarlo, con el turismo ha hecho lo que el don Mauricio del cuento con el reloj de oro de su anfitrión, cuando después de haberlo machacado en el almirez para hacer un juego de manos, dijo a los circunstantes: «Caballeros, ha terminado la primera parte. El que sea capaz de hacer la segunda, que tenga la bondad de pasar.»

La organización del turismo, la catalogación y custodia del Tesoro artístico nacional son cosas inseparables y es de urgencia la creación de un órgano fuerte, consciente y preparado que asuma las dos funciones.

Por fortuna, los salteadores no entienden aún de cosas de arte, y por fortuna también tampoco entienden mucho los curas y los sacristanes que las guardan. De no ser así, ya estaríamos completamente desvalijados. Sólo esta ignorancia o un milagro del santo ha podido determinar el que no nos quedemos sin los marfiles de San Millán de la Cogolla, valorados en seis o en ocho millones de dólares. Pero a mí no pudo evitarme las lágrimas de rabia la contemplación en el Museo de Amberes del tríptico de Van-der-Goes, robado a Santa María la Real de Nájera, con el ignominioso tarjetón que explica su procedencia.

E. BARRIOBERO Y HERRAN

CRONICA

ESCAPARATES DE LA CIUDAD

(Del Concurso de Crónicas de LA LIBERTAD)

Hay en las ciudades un entretenimiento gratuito, amplio y multicolor, pueril y profundo a la vez: los escaparates. Los escaparates, con sus verdades y sus mentiras, con su nombre de cosa que quiere escaparse y no se escapa, con los guiños de sus lunas, con su influencia de ilusiones, con sus mil aspectos y sugerencias, forman el gran espectáculo—gratuito y original—del ciudadano que no tiene nada que hacer.

Nadie ha dejado de filosofar ante un escaparate. Cuando una mujer, frente a un escaparate, nos dice: «Espera un poco, que he visto un estampado que me gusta», nosotros nos apresuramos a hacer nuestra filosofía. ¡Cuántos grandes amores han quedado rotos ante la poderosa sugestión de un escaparate!...

Hay un escaparate que tiene que ser, forzosamente, el primer escaparate: el de ropitas para niños recién nacidos... Representa la vida que nace, la ilusión del hijo que vendrá. Frente a estos escaparates se detienen los novios ya decididos a casarse y los matrimonios jóvenes, para pensar en su futuro hijo: un hijo verdaderamente ideal, que no llorará nunca ni se pondrá pesado a media noche. Estos son los escaparates blanco y rosa de la ciudad; hasta el nombre de lo que representan—canastillas, nombre con aroma a portal de Belén—parece asimismo blanco y rosa.

*

Los escaparates de las pastelerías preocupan mucho a la infancia; las lunas de estos escaparates están siempre algo turbias. ¿El calor? ¿El frío?... No, no es eso; es simplemente del aliento de los niños, que en lugar de ir al colegio se pasan las horas muertas con las narices pegadas al cristal, calculando la cantidad de merengues que se comerían en diez minutos.

*

Las farmacias, desde hace algún tiempo, tienen unos escaparates que podríamos llamar arquitectónicos, con figuras que evocan esas Exposiciones de monumentos en proyecto o maqueta. Son escaparates modernistas a base de línea airosa y colorido brillante, escaparates estilizados que estilizan también un poco el dolor de muelas y el dolor de cabeza, porque sin duda la cabeza y las muelas nos duelen ahora de distinto modo que hace cincuenta años.

*

Los maniquíes de los escaparates de sastrería son seres envidiables. Tienen cara de satisfacción, son felices. Están bien vestidos, bien calzados, bien peinados y bien sonrosados. Y—sobre todo y ante todo—no envejecen nunca. Ese niño con traje y gorrita de marinero está igual que hace cinco años; el mismo pelo de estopa, los mismos ojos sonrientes, el mismo color suave y terso en el rostro... Nada; no pasan los años por él. Nuestros hijos y nuestros nietos morirán, y ese niño con traje y gorrita de marinero seguirá tan campante, con su niñez invariable, años y años.

Las mujeres—todos lo sabemos—envidian en silencio a estos maniquíes que no envejecen nunca.

*

Los escaparates de las agencias de viajes—mapas en relieve, fotografías de gigantescos transatlánticos, exposición de maravillosos recorridos por todos los caminos del Mundo—nos echan en cara nuestra inmovilidad de pobres seres vulgares, estancados en la ciudad de siempre, en las costumbres de siempre y en el aburrimiento de todos los días.

A veces soñamos un poco frente a estos escaparates cosmopolitas. «Affiches» que pregonan las bellezas de la Costa Azul o de Palestina, de Grecia o de Nueva York, rompen la habitual somnolencia de nuestra imaginación; sobre un mapa en relieve damos un viaje que abarca los dos continentes; nuestra imaginación va de Barcelona a Cádiz, de Cádiz a Canarias, de Canarias a Buenos Aires; luego seguimos a La Habana y Estados Unidos, y regresamos a España por Vigo. Algo espléndido, encantador... Es lástima que en ocasiones nos veamos precisados a suspender de pronto nuestro viaje porque se nos hace tarde para entrar en la oficina.

*

¡Qué espléndidos escaparates de embutidos se ven por ahí!... Son escaparates un poco insolentes; pero el transeúnte desocupado no toma en cuenta este detalle, a cambio de lo que disfrutan sus ojos, más redondeados que nunca ante panorama tan suculento.

Hemos de hallar una relación entre los escaparates de embutidos y el notable avance experimentado por las ideas extremistas en estos últimos tiempos: estos escaparates tienen algo de osadía; son en cierto modo un desafío para los que no pueden comer jamón todos los días. Y—lógicamente—las filas comunistas van engrosando. Porque parece natural que el comunismo conceda la libertad de apropiarse estas suculentas mercancías; de no ser así, el comunismo no merecería la pena.

*

Los escaparates de los establecimientos ortopédicos, atestados de gasas, miembros de goma y aparatos de cirugía, huelen un poco a hospital. Ante esos muñecos que muestran el aparato de relojería de nuestro organismo, con la estratégica situación del bazo, de los pulmones y de los intestinos, pensamos con admiración en el dueño del establecimiento, persona afortunada que no morirá nunca por contar con tantas piezas de repuesto.

*

Los escaparates de antigüedades tienen un aroma especial a moho y a polilla de muchos siglos. Esos candelabros antiguos, esos Cristos deteriorados, esos cuadros borrosos y esas viejas casullas doradas evocan unos tiempos que uno en realidad duda de que hayan existido alguna vez. Los dueños de estos establecimientos deben ser pequeñitos, encorvados, todos envejecidos por el contacto con tanto cachivache de otros siglos.

Pero estos establecimientos ¿venden algo alguna vez?... A través de sus escaparates vemos siempre los locales vacíos de compradores. ¿Existen seres—en esta época de «Metro» y dancing—que se enamoran de un viejo arcón o de un camafeo descascarillado?... Desde luego hay que pensar que sí, pues de lo contrario los establecimientos de antigüedades—con su aspecto de constante liquidación—hubiesen liquidado ya definitivamente hace mucho tiempo.

*

Parece natural que de los escaparates de antigüedades—con su algo de agonía—pasemos a esos escaparates exposición que tienen algunas casas de pompas fúnebres. Tras sus cristales suelen contemplarse estupendos féretros de caoba, con herrajes plateados, unos féretros tan bellos que invitan a cometer cualquier tontería.

Y parece natural también, aunque queden en el tintero otros muchos escaparates, que el de pompas fúnebres sea ya el último escaparate. Ultimo en la vida y último aquí, en estas cuartillas. Frente al escaparate de pompas fúnebres terminan todos los recorridos. No resta más que firmar o morirse. Y lo primero, lector, es más cómodo...

LUIS MONTERO ALONSO

La Redacción de LA LIBERTAD está formada por Joaquín Aznar, director; Antonio de Lezama, subdirector; Ricardo Hernández del Pozo, redactor-jefe; «Alfonso», Augusto Barcia, «Blas», «Bluff», Carlos Bonet, Rafael Carbonell, Manuel de Castro Tiedra, Antonio Dubois, Teresa de Escoriaza, Heliodoro Fernández Evangelista, José Manuel Fernández Gómez, Antonio García Romero, Enrique Gastardi, Francisco Gómez Hidalgo, Eduardo Haro, Francisco Hernández Mir, Rafael Hernández Ramírez de Alda, Manuel Machado, Antonio de Miguel, José Moreno Gallego, Antonio Nicas, Darío Pérez, Arturo Pérez Camarero, Carlos Pérez Ortiz, Sidonio Pintado, Pedro de Répide, Víctor de la Serna, Lázaro Somoza Silva, Alejandro de la Villa y Antonio de la Villa

ANTENA

Oro, la piedra filosofal

Ese terco alquimista ruso—Dunikowski—, que apenas libertado de la prisión intenta de nuevo fabricar oro, llega con siete siglos de retraso. Hace siete siglos le hubieran creído un dios. Ahora, su ciencia y su esfuerzo son inútiles, porque no bastan las montañas de oro para aliviar la penuria espiritual del Mundo. Pero entonces y ahora el oro fué y es la «piedra filosofal».

No hacen falta alquimistas que fabriquen oro, sino ministros de Hacienda que posean el feliz secreto del auge de las naciones. ¿Para qué fabricar más oro? El germen del oro necesita de la amalgama con un vil metal. A veces, con el de los cañones de la guerra. Sobra oro en la tiara papal, en las cruces y en las vajillas reales. Falta oro en el campo y en el corazón.

Aun hay quien sueña con un Pactolo opulento. Pero ya no hay ríos con piedras en cuyas concavidades existen pepitas de oro. Es curioso el empeño del ingeniero Dunikowski de aumentar el «stock» de piedra filosofal.

Y en cuanto a España, hemos tenido fabricantes de oro insuperables. Fué el primero de todos Alfonso el Sabio, que además de soberano de Castilla y León era astrónomo y alquimista. Es decir, poeta. El poeta de las «Cantigas»—oro—y de las Siete Partidas, la piedra filosofal de sucesivos reinados.

EDUARDO HARO

Hiere gravemente a una mujer y luego se suicida

San Sebastián, 14.—En Ategorrieta, junto al frontón Jai-Alai, fué encontrada esta mañana Leandra Marín, portera, tendida en tierra sobre un charco de sangre. En un principio se creyó que se trataba de un vómito; pero al recogerla para llevarla a la Casa de socorro se vió que estaba herida. La Policía ha averiguado que Enrique Arteche, de cuarenta años, casado, administrador de la casa donde Leandra estaba de portera, había disparado contra ella tres tiros, alcanzándola uno de ellos en el costado derecho e hiriéndola de gravedad. Arteche, al verla herida, volvió el arma contra sí y se disparó un tiro en la sien, quedando muerto. Parece que entre el suicida y su víctima existían relaciones íntimas.

Simulan una riña y le quitan la cartera

Valencia, 14.—Esta mañana, cuando viajaba en la plataforma de un tranvía el periodista francés monsieur Jean Joukuey, que se encuentra en Valencia para enviar a su periódico una serie de reportajes sobre las costumbres y usos valencianos, dos viajeros que se hallaban en la misma plataforma promovieron una reyerta, y cuando se apearon, el periodista francés, que había presenciado impasible la escena, echó de menos la cartera, que contenía 3.500 francos y 575 pesetas.

En la rectoral de Mieres estallan cartuchos de dinamita

Oviedo, 14.—En el tejado de la Rectoral de Mieres hicieron explosión, en la madrugada última, varios cartuchos de dinamita, que destrozaron buena parte del mismo. El suceso se produjo cuando el párroco se hallaba en Oviedo haciendo ejercicios espirituales, y en ocasión de hallarse en la casa el ama, el sacristán y una vecina, que salieron pidiendo auxilio.

Los autores del atentado no han sido habidos.

El ex presidente francés Tardieu, en Zaragoza

Zaragoza, 14.—Ha llegado el ex presidente del Consejo de ministros francés M. Tardieu.

El ilustre político se hospeda en el Gran Hotel y se propone permanecer en Zaragoza dos días.

Mañana cumplimentará a las autoridades.

POSTALES DEL CAMINO

Dramas pintorescos

Pronto hará dos años que madame Warlot, que provista de su «filet» salió de su casa a hacer unas compras, fué arrollada y desfigurada trágicamente por un tranvía de vapor. Las personas que acudieron en su auxilio la sacaron de entre las ruedas supliciadoras, tintas en sangre y en negras grasas, con la cara deshecha y el flaco cuerpo perfectamente abollado. La inmolada había perdido la nariz y la mitad de los dientes—menos mal que salvó la mandíbula—; estaba perniquebrada, y sus caderas y su espina dorsal, rotas, daban a su lamentable figura un perfil grotesco, lleno de altibajos, que parecía aludir a la doble W de su apellido.

El primer impulso de Mr. Warlot al ver a su cónyuge en aquel estado fué de conmiseración; los ojos se le humedecieron y la pena le echó al cuello su lazo corredizo y se lo apretó hasta obligarle a prorrumpir en sollozos. El hombre, mientras la razón egoísta no prende en él su lámpara, siempre es bueno. Transcurridas unas semanas, las consideraciones que su molesta situación de semi-viudo le sugirieron le ayudaron a reaccionar en un sentido francamente inmisericorde. Su vocación—ahora lo reconocía—no era la de enfermero. Su concepto epicúreo de la vida, su juventud, la anchura de sus espaldas, su pestorejo rollizo, le empujaban con irresistible imperio hacia el amor sensual, y su desdichada mujer—a la que seguía compadeciendo—, su pobre «pot au feu», magullada, blandeada, casi informe, era una especie de masa gelatinosa en la que no podía poner las manos, ni siquiera dejar un beso, sin causarla un dolor. Razonando así, y con la ayuda pacificadora del tiempo, suavemente la pesadumbre del ingrato marido se esfumaba.

—Mejor hubiera sido para ella y para mí—llegó a decirse—que el tranvía que la arrolló hubiese avanzado un poco más.

¡Y tenía razón!... Las cosas peores son las hechas a medias.

Una mañana Mr. Warlot se presentó en el despacho de un abogado amigo suyo, a quien expuso su voluntad de divorciarse.

—¿En qué motivos funda usted su demanda?—interrogó el perito.

—En la fealdad espantable de mi esposa

—Eso no basta.

—¿Que no basta?... ¿Cree usted que la ley puede condenarme a compartir mi lecho con una señora que parece un cangrejo aplastado?...

Para evidenciar la exactitud de sus palabras mostró un retrato de la víctima obtenido después del accidente. El abogado no supo disimular una mueca de horror; su cliente tenía razón y le miró con ojos piadosos; madame Warlot parecía, efectivamente, un cangrejo aplastado.

—Además—añadió el demandante, tratando, ladino, de fortalecer su procuración—, yo deseo tener hijos; todo buen ciudadano debe cooperar a la repoblación de su país; he aquí una obligación que el porvenir de Francia nos impone..., y, desgraciadamente, mi señora ha quedado inútil para la maternidad.

Enfocado así el asunto, era perfectamente defendible, y el abogado lo aceptó.

Ocho meses después, M. Warlot estaba divorciado.

Ya un poco aliviada de los terribles dolores que la retuvieron en cama durante medio año, la abandonada pensó, a su vez, que la vida la debía un desquite. Su cojera, su rostro desnarigado, toda su miserable osamenta hecha pedazos la impedían ganarse el sustento, y la pensión, harto reducida, que por disposición de los Tribunales recibía de su ex esposo, no bastaba a cubrir sus necesidades. Comprendíase la sin ventura excluída de la sociedad: no podía trabajar, no tenía familia, y alimentar la ilusión de volver a casarse hubiera sido grotesco.

¿Qué hacer, pues?

Aleccionada por los jurisconsultos Sres. Duroyaume y Lhermitte, madame Warlot presentó una querella, «por daños y perjuicios», contra la Compañía propietaria del tranvía origen de su infortunio. Aquel accidente, que según el dictamen de los médicos que la curaron, la dejó incapacitada para el trabajo, la había arrebatado asimismo su belleza y su marido, y en nombre de su porvenir deshecho reclamaba una indemnización.

La vista de esta causa se celebró hace poco. Terminado el informe de los Sres. Lhermitte y Duroyaume, el abogado de la Compañía demandada usó de la palabra. Comenzó su discurso prodigando frases elocuentes de conmiseración a la invalidez de madame Warlot, que asistía al juicio metida en un carrito. Luego, su oratoria despojóse de lirismos para marchar derechamente al asunto.

—La culpa de lo ocurrido—dijo—no corresponde enteramente al conductor del coche. La circulación de los tranvías está sujeta a un horario, que ningún empleado puede quebrantar sin causa justificadísima, y cada coche invierte en el trayecto que ha de recorrer un número fijo de minutos. El tranvía que atropelló a esta señora llevaba la velocidad que debía llevar y marchaba sobre sus rieles, quiero decir: que seguía una trayectoria de la que la disposición acanalada de sus ruedas le impedía apartarse. Fué, de consiguiente, madame Warlot la que debió echarse a un lado.

Dirigiéndose a la víctima:

—¿No oyó usted, señora, que se acercaba un tranvía?

Madame Warlot (dentro de su carrito y levantando penosamente la cabeza).—No, señor.

El abogado.—¿Es usted sorda?

Madame Warlot (picada).—¿No comprende usted, por mi manera de contestar, que no lo soy? Es que iba distraída.

El abogado.—¡Tanto monta!... Porque la distracción es una sordera del espíritu. Pues si caminaba usted distraída—y así acaba usted de declararlo—reconozca que la mitad, cuando menos, de la culpa de lo ocurrido la tiene usted.

Rectifican los abogados acusadores, y el Tribunal, estimando que en el hecho de autos, una «tercera parte» de la responsabilidad corresponde al conductor del coche, condena a la Compañía a satisfacer a la demandante treinta y nueve vil francos de indemnización.

A la postre, madame Warlot no debe quejarse del divorcio. Su marido, empleado modesto, acaso no hubiera podido ganar para ella, en toda su vida una suma mayor.

EDUARDO ZAMACOIS

EN VALENCIA

La estafa de sesenta mil duros

Declaran los complicados

Valencia, 14.—Ante el Juzgado número 5 ha prestado declaración esta tarde Anita Guixé, supuesta complicada en la estafa de 60.000 duros a D. Antonio Hernández Lázaro, y hermana de Consuelo, actualmente detenida, amante o esposa del también detenido Miguel Vega.

La Anita Guixé ha formulado en su declaración, según se ha podido saber, ciertas aseveraciones inciertas, que ha rectificado en el mismo acto de la declaración, en vista de la disposición del activo juez, Sr. Carchano, de provocar cierto careo; éste se refería concretamente a la afirmación de la Anita de no haber estado en esta ciudad más que una sola vez, bastante antes de la comisión de la estafa, siendo así que resulta que diversos servidores del hotel Alhambra, y algunos del hotel Victoria, han asegurado que la Anita había permanecido algunos días en compañía de su hermana.

Por lo demás, se espera la llegada a Valencia de la detenida en Barcelona, Monserrat Rodríguez, amante del Ferrer.

Esta Montserrat tendrá que justificar la propiedad o procedencia de 50.000 pesetas que ingresó días después de la estafa cometida al Sr. Hernández Lázaro en un Banco de Madrid y traspasadas a uno de Barcelona, del que la Monserrat retiró 48.000 pesetas veinticuatro horas luego de realizado el ingreso en la capital de España.

El abogado Sr. Alonso ha retirado esta tarde el escrito pidiendo la libertad provisional del Vega y de Consuelo Guixé.

CALLES TORTUOSAS, por Bluff

—¡Hum!... Me llaman desde la derecha... Me llaman desde la izquierda... Marcharé por el centro, que será lo más prudente.

Ministerio de Educación, Cultura y Deporte 2012

BOLSA Y FINANZAS

LA JORNADA BURSATIL DE AYER

«Sursum Corda»

El mercado especulativo comprende, al fin, que estaban fuera de razón sus temores y se lanza ayer a una discreta y sosegada reanimación. Y decimos sosegada porque no marchan al compás las cotizaciones, casi todas en alza, y el volumen de las transacciones, que permanece reducido y pobre todavía. Hay que hacer notar que la animación sólo alcanza a los valores industriales, pues los fondos del Estado no varían en su aspecto pesado del día anterior.

Dinero para Explosivos

Inauguran los Explosivos su jornada entre 631 y 628; pero el poco papel que puede salir queda absorbido pronto y se colocan entre 632 y 630. Y aun después de la hora oficial, pues hoy se prolonga el corro más que otros días, quedan tomadores a 633.

Los «Petrolillos», interesantes

Con razón anunciábamos ayer que los «Petrolillos habían llegado a un momento interesante y que no tardaría la gente en fijarse en ellos. Por de pronto, todo el papel que había se retira, y el dinero sale pujante, advirtiéndose demanda fuerte de Barcelona. Salen cotizados a 25,75, al contado, y a 26 a la liquidación, y a este último cambio todavía hay quien pide 150 más.

Rif mejoran en Barcelona

Para las Minas del Rif la mejora viene de Barcelona, llegando a situarse entre 243 y 248. Las nominativas están más abandonadas y flojas, no consiguiendo pasar el papel de 197 y el dinero de 195.

Ferrocarriles, en alza

El corro de Ferrocarriles participa también del optimismo, aunque con mayor moderación. Abren los Alicantes a 180,50, papel, por 177,50 dinero, y cierran a 180,50 por 180. Es decir, que es la demanda la que va subiendo. En cuanto a los Nortes, más abandonados y con menor negocio, su posición se fija entre 198 y 197.

Papel en eléctricos

El grupo eléctrico permanece insensible al ambiente de los valores industriales, manteniéndose la afluencia de papel en casi todos los títulos. La H. Española se hace a 140, y de Guadalquivir hay papel a 20, y quizá más bajo.

Fondos, irregulares

Los fondos del Estado quedan rezagados también. Hay irregularidad en las cotizaciones, y destaca por debilidad el Interior y el Amortizable 1927, con impuesto, del que sale papel a 86. El 3 por 100 baja un poco; pero quedan tomadores a 72,25. También está ofrecido el Tesoro 5 1/2 por 100 a 102,50.

El oro, con poco negocio, queda entre 205 y 204,75.

*

Se han cotizado a más de un cambio: Bonos oro de Tesorería 6 por 100, a 204,75-205; Explosivos, fin de mes, a 631-630-631.

Corro libre

A última hora: Explosivos, a 633, con papel a este cambio y dinero a 631; Nortes, a 197,75 y 197,50, con papel a este último cambio y dinero a 197,25; en baja, a 195,25, y en alza, a 199,50; Alicantes, ofrecidos a 180, y «Petrolillos», solicitados a 26 al contado.

COTIZACIONES DEL 14 DE SEPTIEMBRE DE 1933

4 por 100 Exterior.—Series F y E, 66,75; D, C, B y A, 67,00; G y H, 65,00.

4 por 100 Exterior.—Series B, A y G y H, 82,00.

4 por 100 Amortizable.—Con impuesto, series E y A, 77,75.

5 por 100 Amortizable 1900.—Con impuesto, series D, B y A, 92,50.

5 por 100 Amortizable 1917.—Con impuesto, series D, C, B y A, 87,00.

5 por 100 Amortizable 1926.—Sin impuesto, series B y A, 99,25.

5 por 100 Amortizable 1927.—Sin impuesto, series F, E, D, C, B y A, 99,00. Idem con impuesto, series E, D, C, B y A, 86,00.

3 por 100 Amortizable 1928.—Sin impuesto, series F, E, D, C y B, 72,50; A, 73,50.

4 por 100 Amortizable 1928.—Sin impuesto, series C, B y A, 86,50.

4 1/2 por 100 Amortizable.—Sin impuesto, series B y A, 89,75.

5 por 100 Amortizable 1929.—Sin impuesto, series C, 98,90; A, 99,25.

5 por 100 Deuda ferroviaria.—Series A y B, 97,00.

Bonos Tesoro 6 por 100, oro.—Series A y B, 205,00; Obligaciones Tesoro, 102,30.

Ayuntamientos. — Villa, nuevas, 84,50.

Garantía del Estado.—C. Emisiones, 80,00; H. Ebro, 6 por 100, 92,00; Transatlántica, 1925, Mayo, 78,25; ídem Noviembre, 78,25; ídem 1926, 86,50.

Cédulas hipotecarias. — Banco Hipotecario, 4 por 100, 84,25; 5 por 100, 89,25; 6 por 100, 100,25; 5 1/2 por 100, 98,60; ídem Crédito Local, 6 por 100, 88,75; 5 1/2 por 100, 81,00; 5 por 100, 82,75; 6 por 100 interprovincial, 94,90; lotes, 5 1/2 por 100, 100,50.

Efectos públicos extranjeros.—Emp. argentino, 83,00; Marruecos, 80,00.

Acciones.—Banco España, 531,00; Mengemor, 137,00; C. Telefónica, preferentes, 106,25; ídem ordinarias, 100,05; Minas del Rif, nominativas, 196,00; C. A. Petróleos, 115,75; Alicantes, C., 179,50; F. C., 180,00; Nortes, C., 196,00; Madrileña de Tranvías, C., 102,00; Española de Petróleos, C., 25,75; F. C., 26,00; Explosivos, C., 629,00; F. C., 631,00.

Obligaciones. — Hidro Española, series A, 85,00; ídem B, 84,00; ídem D, 84,60; Chade, 6 por 100, 103,00; U. Eléctrica Madrileña, 6 por 100, 1930, 100,00; Telefónica, 5 1/2 por 100, 90,80; Norte, tercera, 53,50; Norte-Asturias, tercera, 50,00; Alsasua, 64,50; Alicante, primera, 240,00; ídem G, 90,50; ídem H, 85,00; Cór.-Sevilla, 220,00; Madrileña de Tranvías, 6 por 100, 103,50; Azucarera bonos interés preferente, 55,00.

Moneda extranjera. — Francos, 46,85; ídem suizos, 231,875; belgas, 166,775; liras, 63,20; libras, 38,20; dólares, 8,31; marcos oro, 2,8525; escudos portugueses, 0,362; pesos argentinos, 3,04; coronas danesas, 1,71; ídem noruegas, 1,92; ídem suecas, 1,97; ídem checas, 35,50; florines, 4,825.

OTRAS BOLSAS

Bolsa de Barcelona. — Norte, 197,50, d.; Alicante, 179,50, d.; Explosivos, 632,50; Chade, 399,50; Rif, 247,50.

Bolsa de Bilbao.—Altos Hornos, 72,00; Explosivos, 618,00; Resineras, 10,00; Ferroc. Norte, 197,00; ídem Alicante, 180,00; Sota, 325,00; Nervión, 475,00; Setolázar, portador, 55,00; H. Ibérica, 525,00; H. Española, 140,00; E. Viesgo, 420,00; Minas del Rif, portador, 248,00.

Bolsa de Zurich.—Chade, A, B y C, 840,00 (paridad, 389,40); ídem D, 170,00 (paridad, 394,00); ídem E, 160,00 (paridad, 370,85); Ac. Sevillanas, 160,00 (paridad, 74,15); Cédulas argentinas, 42,25 (paridad, 2,15).

INFORMACION FINANCIERA

En torno al Gobierno del Banco de España

Siguen sonando nombres, con más o menos posibilidades de realidad, para el cargo de gobernador del Banco de España. Ayer surgió el del Sr. Marraco, diputado aragonés y ex gobernador del Banco de Crédito Local.

Ante la próxima vendimia

Noticias tendenciosas para influir en el mercado

La Asociación Nacional de Vinicultores e Industrias derivadas del vino advierte a sus afiliados de toda España que acojan con reservas todas las noticias que se publiquen o propalen relativas a las posibilidades de exportación a los Estados Unidos.

En los centros oficiales no existe noticia alguna de demanda de vinos, ni oficiosamente se ha presentado nadie con tal fin. Cuando sobre este particular haya alguna referencia concreta y viable que permita cifrar alguna perspectiva, la Asociación lo comunicará inmediatamente por medio de sus circulares informativas.

Una cena de despedida

En un restaurante céntrico se celebró anoche una cena de despedida en obsequio del aparejador D. Antonio Hernández Alvarez, primer presidente que fué de la Federación Nacional de Aparejadores, quien fué destinado como inspector del Trabajo a Cuenca.

El acto, de carácter íntimo, estuvo muy concurrido, haciendo expresión del deseo de prosperidad para el Sr. Hernández en su nuevo cargo y comentarios acerca de la nueva ley que regula las funciones del aparejador de obras.

A nuestros subscriptores

A los subscriptores que se ausenten de esta capital durante el verano, HASTA FIN DE OCTUBRE, a cualquier población de España se les enviará el periódico sin aumento de precio, para lo cual será indispensable que dejen abonado por anticipado UN TRIMESTRE.

Para facilitar la labor administrativa y evitar en lo posible los extravíos de ejemplares, se ruega encarecidamente nos expresen con toda claridad la nueva dirección, más las señas del domicilio anterior.

Los que se trasladen al Extranjero abonarán, además, el importe del franqueo correspondiente.

NOTA.—Es indispensable la presentación del recibo del mes corriente.

Los líricos

Seguro vaticinio

(Romance proletario)

En la colina dorada
la antigua ciudad se asienta
como castillo roquero
donde clava el sol sus flechas.

Qué bonita la ciudad,
novia vestida de fiesta,
alegre de sus encantos,
de sus galas satisfecha.
Prendida de mil collares,
que son brillante floresta
de diamantes irisados
que en la noche parpadean.
Sirena de mil hechizos,
foco que atrae las falenas
hacia una luz cegadora
en que las alas se queman.
Flor de lujos y placeres,
en la que el siglo descuella
colmenas de rascacielos
colgados de las estrellas.
Qué bien la nutren sus vicios
y qué segura se muestra,
alquitarado producto
de civilizada esencia...

Pero en el pardo declive
que junto a sus pies se acuesta,
uniéndose a ella, en la sombra,
un enemigo la acecha:
el arrabal, que, en la noche,
está enfermo de tristeza.
Tiene temblores febriles
y malsanas apetencias,
con un vaho de hambre y fatiga
que rezuma en sus callejas.
Tiene un rencor milenario
que a la venganza se apresta,
calentándose en un fuego
de ilusionadas ideas...

Y un día, ciudad altiva,
tendrás una dura afrenta:
por la vertiente sombría
subirán hordas famélicas,
y será polvo en la Historia
tu vanidosa opulencia.

LUIS ALFONSO FERNANDEZ

Información municipal

Clisé del día

Resuenan todavía en nuestros oídos las palabras del Sr. Salazar Alonso cuando se discutía la representación municipal en el Comité de enlace ferroviario y en el de accesos y Extrarradio. El significado miembro de la minoría radical, tanto en el Congreso como en el Ayuntamiento tuvo frases de gran censura para la conducta que observaba el ministerio de Obras públicas con el Concejo madrileño, y conminó a la Alcaldía para que procurase hacer que cesara ese estado de cosas, tan poco airoso para la dignidad municipal.

Aun ayer, al interrogarle algún periodista si iría a algún alto cargo, el Sr. Salazar Alonso contestaba que por ahora lo que más le interesa es seguir su campaña en el Ayuntamiento.

Nos place esta actitud y esperamos que dé sus opimos frutos. Ahora habrán de cambiar muchas cosas para que el país no se sienta defraudado, y es seguro que uno de los ministerios más sujetos a rectificaciones es el de Obras públicas. Por eso el Ayuntamiento madrileño puede considerarse en vísperas de obtener reivindicaciones que le son debidas.

El misterio y la poco medida continencia que imperan en ese Municipio «adlátere», que funcionaba hasta ayer bajo la férula exclusiva del ministro de Obras públicas, deberán ser rasgados con oleadas de luz que permitan a la opinión pública ver cómo se gastan los millones que el contribuyente aporta a las cargas del Estado, de la Provincia y del Municipio.

Debe cesar la murmuración que hable de arquitectos y contratistas en términos poco respetuosos y que extiende sus juicios nada benévolos a las interioridades del Concejo, porque no se explica la pasividad de éste ante los constantes desaires del Poder público, y para que la murmuración cese, nada más eficaz que el régimen de publicidad.

Con el cambio de política en las alturas llega al llano un íntimo rayo de esperanza, y no desconfiamos de ver cómo el Ayuntamiento, velando por los intereses que la ciudad le tiene confiados, acometa seriamente ese problema de accesos, enlaces y extrarradio, haciendo acto de presencia en un Comité que no puede seguir siendo patrimonio exclusivo de dos o tres señores.

Hay que ver cómo andan esas subastas y esos concursos y esas concesiones de obras sin acoplarse a un previo proyecto y a un determinado presupuesto, y otras muchas cosas que el propio Sr. Salazar Alonso nos ha dado a entender en las diversas manifestaciones que han salido de sus labios cuando se consideraba miembro de la oposición.

Porque este es uno de los aspectos en que se refleja la inflexible actuación de los anteriores gobernantes, y no valdría la pena del cambio político si hubieran de continuar las mismas corruptelas administrativas.

El Sr. Salazar Alonso no estará solo en su campaña, que otros regidores han clamado también contra los ataques del ministerio de Obras públicas a la autonomía municipal y, en el día de hoy, ha desaparecido la fuerza coactiva que pudo obligarles a permanecer mudos antaño.

¿Qué contrata lo hará?

Aprobadas ya por el Ayuntamiento las obras de nueva pavimentación de la calle de San Vicente, en breve comenzarán a ejecutarse, comprendiendo calzada de microgranito, aceras de cemento y reforma y ampliación del alumbrado.

NOTICIAS

Agrupación Artística Castro-Gil.—Esta Agrupación, continuando su labor artística y cultural, acaba de instaurar una escuela libre de grabado y estampación para todos sus socios y familiares de los mismos, quedando abierta la matrícula desde esta fecha hasta el día 10 de Octubre próximo, en el domicilio social, calle del Prado, 23, de siete a ocho de la noche.

También se inaugurarán en breve plazo varias Exposiciones de pintura, escultura y grabado, entre ellas las de los insignes maestros Solana, Decref y Mateo Hernández, así como también otras de artistas noveles.

*

CUPON DE LA UNION DE TRABAJADORES CIEGOS.—El número favorecido ayer ha sido el 801.

*

Instituto-Escuela.—Se pone en conocimiento de los padres de los alumnos de este Instituto-Escuela que a partir de hoy, día 15, queda abierta la matrícula en las secciones Preparatoria y Secundaria, en los locales de la Junta para Ampliación de Estudios (Duque de Medinaceli, 4), de diez a una.

Fomento de las Artes.—Con las elecciones celebradas el día 8 del actual, la Junta directiva de esta Sociedad ha quedado constituída de la siguiente forma:

Presidente, D. Wenceslao Roces Suárez; vicepresidente, D. Luis Lozano y Lozano; secretario general, D. Segundo Vicente Martín; secretario de régimen interior, D. Isidoro Fernández-Coto Merino; contador, D. Juan González Palomino; tesorero, D. Cecilio López García; director de estudios, D. José Gómez de la Serna y Puig; vicedirector de estudios, don Antonio Bru y Bartual; bibliotecario, D. Antonio Calderón Herrero; vocales, D. Nicasio Alvarez de Sotomayor, D. Francisco Gayo Señas, D. Celso Rodríguez Ulibarri y D. Manuel Requena Mendoza. La Mesa de discusión, por D. Angel Quislant Cuesta, como presidente; D. Francisco Guillén Salaya, como vicepresidente; D. Javier Martín Muñoz, como secretario de actas, y D. Javier Arroyo Naranjo, como secretario de sesiones; y la Comisión fiscal, por don Angel Jiménez Lorenzo, D. José Antonio López-Tercero, D. Aquilino Herrador Aldudo, D. Domingo López Cobos y D. Emilio Morales Blázquez.

NUEVO REGLAMENTO

El Cuerpo de Suboficiales

Por decreto de Guerra, que publica la *Gaceta*, se ha aprobado el nuevo reglamento del Cuerpo de Suboficiales del Ejército, que se inserta unido a dicha disposición.

Consta de 55 artículos, divididos en nueve capítulos, que tratan de Principios generales. Ingreso y ascensos; cursos y Academias. Situaciones. Uniformidad. Sargentos primeros, brigadas y subayudantes. Los subtenientes. Sueldos, retiros y pensiones. Servicios. Faltas y correctivos.

El decreto lleva fecha 18 de Agosto del año en curso.

Banda Municipal

Programa del concierto que celebrará en la plaza de las Comendadoras hoy, a las diez de la noche:

«La entrada», pasodoble, Esquembre.

«Fantasía húngara», Burgmein.

«Danza siberiana», Díaz Giles.

Fragmento de «Los sobrinos del capitán Grant», Caballero.

Coro de barquilleros de «Agua, azucarillos y aguardiente», Chueca.

Danza de «Felimón y Baucis», Gounod.

Fantasía de «La patria chica», Chapí.

Los partidos republicanos

Acción Republicana

Se convoca a todos los afiliados a la asamblea mensual ordinaria, que se celebrará mañana sábado, día 16, a las diez y media de la noche, en el domicilio social, Preciados, 9.

Lo que dice la Juventud de Izquierda radical socialista de Madrid

La sucesiva publicación de notas y manifiestos por las Juventudes de los partidos que integraron el anterior Gobierno, motiva a esta Juventud a expresar pública y sinceramente su criterio.

Sin entrar a discutir en este momento la personalidad política del actual jefe del Gobierno, de quien ya expusimos en su día, en actos públicos y notas en la Prensa, nuestro criterio, queremos hacer notar a la opinión pública el absoluto silencio de estas Juventudes, que ahora levantan su voz de rebeldía y que estaban entonces representadas en el anterior Gabinete, ante los fusilamientos de Casas Viejas, el dolor del proletariado español y, en fin, ante tantos hechos luctuosos ocurridos durante la permanencia en el Poder de sus representantes.

Respecto al supuesto peligro del fascio, estamos seguros que de llegar, el pueblo, y muy especialmente nuestras organizaciones, sabrían castigar merecidamente a quienes intentasen erigirse en asesinos de la libertad, de la democracia y de la justicia.

No deseamos otra cosa que se realice la anhelada revolución que se prometió al pueblo el 14 de Abril de 1931, y que hasta ahora se le ha escamoteado. ¡Viva la República! ¡Viva la revolución! ¡Muera el fascio!—El secretario político, *Gregorio Rubio*.

Fiestas en Majadahonda

El día 17 del corriente mes darán comienzo en este pueblo sus tradicionales fiestas, en las que, entre otros atractivos que superarán a las de años anteriores, se celebrarán dos corridas de novillos los días 18 y 19.

Habrá un servicio especial de autobuses, a precios sumamente baratos, que partirán de la plaza de España, a las siete y nueve de la mañana, y dos y siete de la tarde.

España en Marruecos

Obras de HERNANDEZ MIR:

ANTE LAS HORDAS DEL RIF
DEL RIF A YEBALA
ALIANZA CONTRA EL RIF
EL RIF POR ESPAÑA

Los cuatro tomos se sirven contra reembolso por el precio total de DIEZ pesetas.

Pedidos al autor, Redacción de LA LIBERTAD.

FOLLETON DE LA LIBERTAD (87)

Los mohicanos de París

POR

ALEJANDRO DUMAS

—Vuelta otra vez.

—Dejadme acabar...; había sido llamado por el rey.

—Sí, marquesa; he oído decir eso.

—¿Ignoráis con qué objeto?

—Figuraos que lo ignoro, marquesa.

—Era con el objeto de hacer entrar a nuestro querido hijo...

—¡Vuestro querido hijo!

—En el Ministerio.

—Me asombra, pero lo creo.

—¿Por qué lo creéis, si os asombra?

—«Credo quia absurdum».

—¿Lo cual quiere decir?

—Espero la continuación de vuestro discurso, marquesa.

—Pues bien: en esta entrevista entre su majestad y el conde Rappt se ha hablado de vos.

—¿De mí?

—Sí; porque debo decíroslo, mi querido general: si la voz de la sangre es muda en vos, habla en el corazón del pobre muchacho.

—Marquesa, vais a conmoverme.

—Hace más que hablar; da voces.

—¿Y qué se ha dicho de mí en esa entrevista?

—Que erais el único hombre capaz de suceder al ministro de la Guerra actual.

—Escuchad, marquesa; tenemos que terminar, porque espero a comer a mi sobrino a las seis en punto, y a no ser que nos dispenséis el honor de comer con nosotros...

—Sois muy amable, mi querido general; pero tengo que comer indispensablemente en casa de mi hermano; hoy es el día que se arreglan los artículos del contrato de boda entre Regina...

—Sí, y vuestro querido conde Rappt. Pues bien: como no quiero deteneros, voy al objeto en dos palabras, al objeto final. Si la ley pasa, monsieur Rappt es ministro, y para que la ley pase, os faltan treinta o cuarenta votos, por lo cual venís a pedirme el mío y el de mis amigos.

—Pues bien—dijo con zalamería la marquesa—: si tal fuera el objeto, ¿qué diríais?

—Diría que siento no tener cien votos, quinientos votos, mil votos, para darlos todos contra esa ley, que considero como abominable, infame, y lo peor de todo, absurda.

—Mirad, general—dijo la marquesa encolerizándose a su vez—, moriréis en la impenitencia final; yo soy quien os lo dice.

—Y yo os respondo de ello.

—Por hacer perjuicio a un hombre que aborrecéis, mientras que, por el contrario, deberíais...

—Marquesa, me vais a poner rabioso; os lo advierto.

—¡Votáis con los liberales! ¿Sabéis que si estallara una revolución, los de los arrabales, los jacobinos y los descamisados os harían desempeñar el papel de monsieur Lafayette? Mirad que ya tenéis los cabellos blancos. ¡Oh! Si los Courtenay volvieran al mundo, quisiera en verdad saber qué dirían al ver sus nombres llevados por un corsario, un jacobino y un artista.

—Marquesa—exclamó el general furioso.

—Os dejo, general, os dejo; pero la noche es buena consejera, y espero que mañana habréis cambiado de parecer.

—¡Cambiar de parecer! Ni mañana, ni pasado mañana, ni dentro de ocho días, ni de cien años. Así, marquesa, es inútil que volváis antes de ese tiempo.

—Me echáis, general; echáis a la madre de vuestro...

—Monsieur Petrus Herbel — anunció Frantz abriendo la puerta.

Al mismo tiempo dió el reloj las seis.

LXXXVI

Conversación entre un tío y un sobrino

Petrus apareció en la penumbra del corredor.

—Ven—dijo el general—. ¡Ah, pardiez, llegas a tiempo!

—Me parece, sin embargo, que no necesitabais refuerzo, general—dijo la marquesa—; si hubierais llegado cinco minutos antes, monsieur Petrus, vuestro tío os hubiera dado una buena lección de galantería.

Y la marquesa acompañó estas palabras con un saludo que indicaba cierta familiaridad.

—¿Calla, conocéis a mi sobrino, marquesa?—preguntó el general.

—Ya lo creo; la fama de sus triunfos ha llegado hasta nosotros, y mi sobrina Regina ha querido tener un retrato hecho por él. Debéis estar orgulloso, general—añadió la vieja en tono medio burlón, medio desdeñoso—, de tener en vuestra familia un artista de tanto talento.

—Estoy orgulloso, en efecto, porque mi sobrino es uno de los jóvenes más honrados que conozco. Tengo el honor de saludaros, marquesa.

—Adiós, general. Meditad sobre el objeto de mi visita, y separémonos buenos amigos.

—Mucho deseo que nos separemos; pero lo de buenos amigos es otra cosa.

—¡Oh, maldito gendarme!—refunfuñó la marquesa al marcharse.

Apenas salió de la sala, apenas se cerró la puerta detrás de ella, cuando el general, sin responder a su sobrino que le pedía noticias acerca de su salud, se precipitó sobre el cordón de la campanilla y tiró con furor. Acudió Frantz; venía ya sin su cruz ni sus galones; tan severo era en la observancia de cualquier orden militar.

—¿Habéis llamado, mi general?—dijo.

—Sí; he llamado. Asómate a la ventana, canalla.

Frantz se dirigió al sitio indicado.

—Ya estoy—dijo.

—Abréla, imbécil.

Frantz abrió la ventana.

—Mira a la calle.

Frantz se inclinó hacia adelante.

—Ya miro, mi general.

—¿Qué ves?

—Nada, mi general; está la noche obscura como una cartuchera.

—Mira bien.

—¡Ah! Ya veo un carruaje, mi general.

—¿Y qué más?

—Y además una señora que sube a él, la que ha salido de aquí.

—Ya la conoces a esa señora, ¿no es verdad?

—Por desgracia, mi general—dijo Frantz aludiendo a su degradación.

—Pues bien, Frantz, cuando venga a verme, le dices que estoy en el Campo de Marte.

—Sí, mi general.

—Está bien; cierra la ventana y vete.

—Mi general, ¿no tiene más que mandarme?

—Sí tal, ¡voto a Cribas! Tengo que mandarte que des una zurra al cocinero.

—Voy allá, mi general.

Y Frantz se encaminó a la puerta, pero deteniéndose en el momento de salir:

—Y si me pregunta por qué es la zurra, ¿qué le diré?

—Le dirás que por ser las seis y cinco minutos y no estar la comida en la mesa.

—No tiene Juan la culpa de que la comida no esté en la mesa, mi general.

—Entonces la tendrás tú; anda y di a Juan que te dé la zurra a ti.

—Tampoco es culpa mía.

—¿Pues de quién es?

—Del cochero de la señora marquesa.

—Bueno; sólo faltaba esto para reconciliarme con ella.

—Ha entrado en la cocina, y como llevaba en brazos el perro de la marquesa, que olía a almizcle, el olor ha echado a perder las salsas.

—Ya lo oyes, Petrus—dijo el general volviéndose con aire trágico hacia su sobrino.

—Sí, tío.

—No olvides jamás que la marquesa ha hecho a tu tío comer a las seis y cuarto. Idos, señor Frantz, y no os pondréis vuestros galones ni vuestra cruz en tres meses.

Frantz salió del cuarto en un estado próximo a la desesperación.

—Según parece, tío, la visita de la marquesa os ha causado alguna incomodidad.

—Yo creía que la conocías, ¿no lo has dicho?

—Sí, tío; un poco.

—Pues bien: debes saber que por donde quiera que pasa esa mujer devota es como si pasara el diablo mayor del infierno.

—Perdonad, tío—dijo Petrus riendo—; pero por el mundo se dice que habéis sido muy devoto de esa devota.

—Tengo tantos enemigos; pero, ¡qué diablos! Hablemos de otra cosa. ¿Has recibido noticias del pirata de tu padre?

—Hace cosa de tres días, tío.

—¿Y cómo le va a ese viejo corsario?

—Muy bien, tío; me dice que os abrace.

—Para ahogarme, como deseará ese viejo jacobino. ¡Hola! Dime, ¿te has puesto tan elegante para venir a ver a tu tío?

—Un poco por vos y otro poco por lady Grey—respondió Petrus.

—¿Vienes de su casa?

—He ido a darle las gracias.

—¿Por qué? ¿Porque su hermano el almirante siempre que me encuentra me hace cumplidos por las proezas marítimas de ese bandido de tu padre?

—No; por la intención que ha tenido de hacerme vender mi «Coriolano».

—Yo creía que le habías vendido ya.

—Sólo de mí dependía el que lo estuviera.

—¿Y qué?

—Que he rehusado.

—¿No te convenía el precio?

—Me daban el doble de lo que vale.

—Entonces, ¿por qué has rehusado?

—Porque no me convenía el comprador.

—¿Es decir que prefieres un dinero a otro?

—Sí, tío, porque me parece que hay mucha diferencia entre un dinero y otro dinero.

—¡Ah, bribón! ¿Por ventura, después de haber arruinado a tu señor padre, lo cual no es mucha desgracia, porque el bien mal adquirido nunca aprovecha, tienes la pretensión de despojarme a mí también?

—No tío; estad tranquilo—dijo Petrus riendo.

—¿Y qué comprador era ése que no os convenía, señor delicado?

—El ministro del Interior, tío.

—¿El ministro del Interior ha querido comprar tu cuadro? Pues qué, ¿es inteligente en pintura?

—Ya os he dicho que era por recomendación de lady Grey.

—Es verdad, ¿y has rehusado?

—He rehusado, sí.

—¿Y se puede saber por qué razón?

—Por vuestra oposición, tío.

—¿Y qué tiene que ver mi oposición con tus cuadros?

—Me ha parecido que esta compra de un cuadro al sobrino era una adulación hecha al tío.

El general reflexionó un instante y brilló en su rostro una sonrisa de satisfacción.

—Escucha, Petrus—dijo en tono más paternal—; no quiero imponerte mis opiniones, hijo mío, y aunque yo sea enemigo encarnizado del Ministerio en general, y del ministro del Interior en particular, no quiero que por mí rehuses los estímulos que el Gobierno cree que debe dar a los hombres de mérito.

—Pues bien, tío, no quiero recibir nada de Francia porque es muy pobre.

—Di muy económica.

—Y después, ¿qué se hace de esos desgraciados lienzos adquiridos por las dos o tres generaciones de directores de Bellas Artes que hemos visto florecer?

—Si todos los pintores fueran como tú, querido amigo, quisiera saber qué sería de las galerías de provincia.

—Harían de ellas estufas, querido tío, con naranjos, granados, bananas, ravenalas, palmeras; lo que valdría más, os lo aseguro, que los paisajes de algunos pintores que conozco. Por otra parte, no soy el único que hace estas cosas, y no he hecho más que seguir el ejemplo de otro más ilustre que yo.

—Veamos el ejemplo; esto quizá me hará esperar con más paciencia la comida; ante todo, ¿quién es ése más ilustre que tú?

—Abel Hardy...

—¿El hijo del convencional?

—Justamente.

—¿Qué ha hecho?

Ministerio de Educación, Cultura y Deporte 2012

La Libertad

DIARIO REPUBLICANO INDEPENDIENTE

Por el buen nombre de España

Con sospechosa frecuencia, cierta Prensa europea y alguna americana publica noticias tendenciosas sobre España. La contumacia en esta mistificación tan censurable es mayor desde que advino la República. Leyendo algunos periódicos extranjeros se diría que España es un país inhabitable y salvaje y que la República es un régimen odioso.

En la Presidencia del Consejo de ministros está hoy un ilustre periodista, D. Alejandro Lerroux, a quien dedicamos principalmente estas líneas, encaminadas a procurar que por los medios habituales ya en todos los grandes países del Mundo se evite este desafuero, que tanto daña el prestigio de España.

En general, el español, con arreglo a una triste tradición que ha cristalizado ya en coplas, es insensible a las censuras que se dirigen a su patria, y no solamente las tolera en el exterior, sino que se complace en exponerlas, por un fenómeno de masoquismo espiritual, en su propio país. Con frecuencia, por los huecograbados de nuestras revistas, han desfilado todas las lacras, todas las monstruosidades: pueblos infelices de cretinos o enanos, aldeas donde no existe la moneda, tristes taras que existen en todos los países del Mundo, pero que se ocultan siempre a la vista o a la morbosa complacencia de quienes las contempla con ojos de rústico visitante de barraca.

Todos estos síntomas denotan un estado de ineducación civil y una falta de sentido universal en el español individualmente y en sus Gobiernos.

Un escrupuloso cuidado se impone en este sentido, y la iniciativa debe partir del propio Gobierno.

Es necesario que el proyecto tantas veces acariciado de una Agencia oficiosa controlada por el Gobierno se lleve a cabo rápidamente. Países de menos rango internacional que España, como Méjico y Yugoeslavia, poseen sus organizaciones de difusión de noticias. En las naciones de mayor importancia se llega a tales términos en este sentido, que se han creado nada menos que ministerios de Propaganda. Políticos los más avisados e inteligentes de esos países (el caso de Goebels en Alemania) se encargan de estos centros.

La creación de uno en España acabará con las noticias fantásticas, que tanto daño infieren al nombre de España y que tanto nos perjudican, no solamente desde el punto de vista político, sino desde el comercial y el turístico.

Madrid-Estruendópolis

Los estruendos callejeros de Madrid tienen una protesta viva y diaria en nuestra sección «¿Qué vió usted ayer?»

Madrid es un torbellino en crescendo frenético, con el vértice en la Puerta del Sol. Las agudas bocinas de los «taxis», el chirriar de los tranvías, los cuplés de los músicos ambulantes, los gritos de los vendedores exaltan y erizan los nervios. No se concibe cómo un pueblo puede vivir y trabajar con estrépitos semejantes.

Los intolerables ruidos de Madrid nos llevan al agotamiento.

Vivimos una atmósfera tan ensordecedora como antihigiénica. Perturbada incesantemente por estridencias y vibraciones, enloquece y excita a los hombres, al par que los extenúa. No hay modo de dormir sino en virtud del agotamiento.

Una autoridad indiscutible, el doctor Carozzi, miembro de la Internacional del Trabajo en Ginebra, señala que los ruidos de la urbe convierten a las gentes en seres malhumorados e irritables, y achaca a esta vida iracunda muchos de los conflictos entre patronos y obreros.

Las campañas internacionales sobre los ruidos modernos han tenido fruto inmediato. Las autoridades de París han prohibido el uso de las bocinas a partir de las once de la noche. Las de Roma, las músicas y cantos callejeros después de las diez. Las de Londres, el funcionamiento de altavoces, gramófonos y pianos pasadas las diez.

Madrid, en cambio, goza de todos los libertinajes callejeros. «Taxis», tranvías, autobuses, motos lanzan sus espantosos bocinazos y sus trepidaciones infernales por todas las calles, a todas horas, con una complacencia sádica. A las tres, a las cuatro de la madrugada, lo mismo en los barrios extremos que en la Gran Vía y en la Puerta del Sol, el estrépito de vehículos ensordece, aturde, crispa los nervios, crea ese estado de irritabilidad que multiplica las disputas y las broncas. Desde el anochecer al amanecer, las turbas callejeras cantan, gritan, chillan, aúllan por todas las vías urbanas, impidiendo el trabajo, mortificando a los enfermos, adueñándose de Madrid, entre la impasibilidad de serenos y guardias, con un regusto de desobediencia y de trágala.

¿Es que Madrid no tiene, como tienen París, y Londres, y Roma, autoridades encargadas del orden y decencia de la ciudad? ¿O acaso esas autoridades estiman que su misión se reduce a pasear en coche oficial, cobrar el sueldo y dejar que los alborotadores conviertan a Madrid en la terrible e infernal Estruendópolis?

Puesto que ni el alcalde, ni el gobernador, ni el director de Seguridad—cuyos agentes presencian, con impavidez absoluta, los escándalos nocturnos callejeros—permanecen totalmente ajenos a los ejemplos recientísimos de París, Londres y Roma, en un total olvido de sus deberes más elementales, será cosa de que el ministro de la Gobernación los llame a capítulo y ordene, por el buen nombre de Madrid, que cesen de una vez los absurdos, intolerables, vergonzosos escándalos callejeros de Madrid-Estruendópolis.

ESTAMPA

LERROUX, CAUDILLO

Teóricamente es posible que el caudillaje político sea vituperable. Los nuevos partidos presumen de no tenerlo. La gran figura representativa ha sido substituída por una cadena de órganos colectivos. Pero prácticamente, esta dirección plural de los partidos origina la indisciplina y es campo abonado para convulsiones neuróticas.

No ha logrado la educación política en España aquel grado de madurez que haga posible prescindir del prestigio de la autoridad personal. Muchas actitudes generadoras de conflictos trascendentales se han producido por la ausencia del guía.

Hoy se ha instalado en el Poder un partido de larga historia, con organización de tipo clásico, con un hombre a su cabeza que encarna la autoridad personal y que despierta en sus adeptos, como todo caudillo, las más exaltadas devociones. A la coalición gobernante, en que todos, o casi todos sus componentes, eran hombres de primer plano, aunque ninguno plenamente representativo, sino meros mandatarios de la opinión movediza de sus partidos, ha sucedido un Gobierno con una cabeza visible, representativa, plena de la propia autoridad, con un caudillo, en suma.

Tiene notoria importancia esta diferenciación. Porque quien preside un Gobierno no ha de estar situado en el mismo plano que sus colaboradores. Es preciso que esté colocado un escalón más arriba. Desde él irradia la autoridad. Gobernar es unidad de pensamiento y acción rápida. Y esa unidad y esa acción no se logran sin unas gotas de sugestión.

Los hombres que han prestado colaboración al «caudillo» sabían defender sus posiciones de partido—¡quién lo duda!—; pero esa sugestión impedirá el retoño de lo minúsculo y la lubrificación de la máquina.

Compréndese que a la misma hora de nacer el Gobierno el socialismo haga sonar sus clarines de guerra. Lo que no se comprende tan fácilmente es que partidos que han prestado su colaboración, renieguen ya de ella y los sacuda un viento belicista. Si esos partidos, o por amor al régimen, o por apurar la vida de las Cortes, o por evitar el fatal decreto de disolución, se decidieran a colaborar, habrán de hacerlo con toda lealtad. Si cuando Lerroux dijo «formaré un Gobierno hacia mi izquierda»—con la consiguiente conmoción en el ala derecha, agujereada por la frase—esos partidos quedaron prendidos en el magnetismo de sus palabras, no hay por qué mostrar inquietudes, ni formar frentes, ni intentar mediatizar—Lerroux no es hombre que se deje mediatizar—, sino francamente colaborar. Y esas inquietudes, ahora a destiempo, tienen por causa esa dirección plural de los partidos, esa cadena de órganos colectivos, donde vienen fraguándose las tormentas.

ANTONIO DUBOIS

Anciano atracado

Córdoba, 14.—El anciano José Rodríguez Falcón ha denunciado que cuando venía a Córdoba montado en una caballería, al llegar a los terrenos del cortijo de Malgacena, sito en la carretera de Sevilla, le salieron al encuentro unos individuos, que lo derribaron y se apoderaron del dinero que llevaba. Los atracadores después se dieron a la fuga.

Rodríguez ha sido asistido de varias lesiones.

El Gobierno del Ecuador, derrotado

Quito, 14.—El Congreso, en sesión plenaria, por 50 votos contra 27, ha derrotado al Gobierno, rehusando otorgarle su confianza. Hay gran agitación en la capital. Policía a caballo patrulla por las calles para impedir cualquier manifestación.

El presidente, Martínez Mera, ha celebrado entrevistas con los miembros del Gabinete derrotado y con los dirigentes del Ejército, esforzándose en la formación de nuevo Gobierno.

CONVERSACIONES PRELIMINARES

La Conferencia del desarme

Davis-Henderson

Londres, 14.—Sir Norman Davis y míster Henderson han iniciado esta mañana sus conversaciones relativas a la cuestión del desarme.

Otras conferencias

Londres, 14.—El Sr. Henderson ha estado esta tarde en el Foreing Office, conferenciando con el secretario parlamentario de Estado, Sr. Evans.

El Sr. Henderson le comunicó las impresiones que había recibido de las diversas capitales que visitó últimamente.

Entre las personas que rodean al presidente de la Conferencia del desarme, se dice que éste está dispuesto a admitir que la limitación de armamentos en el nivel actual es la única posibilidad que se presenta actualmente.

El Sr. Evans ha conferenciado también con el Sr. Norman Davis. Las disposiciones norteamericanas siguen siendo favorables a una reducción de armamentos, que podría incluso ser complementada con un control general.

¡ALO, MADRID!

¿Se acordará "Don Ale" de nosotros?

La duda sólo engendraría un drama en nuestra vida. Son hondos y poderosos los motivos que nos inducen a creer que nos tiene presentes en su privilegiada memoria. Por ejemplo: un día asistimos a un banquete presidido por «D. Ale». Terminado el acto, desfilamos, confundidos entre los trescientos comensales, a estrechar su mano y a felicitarle por el discurso que acababa de pronunciar.

—¡Enorme, D. Alejandro!—le dijimos.

—Gracias — respondió él sonriente.

¿Cómo podrá olvidar «D. Ale» aquel «enorme» con que le felicitamos? Desde entonces nació en nosotros la esperanza. ¿Qué menos que un Gobierno civil de tercera clase?

Después, con ocasión de un homenaje al autor de cierta novelita, fuimos a su casa, formando parte de la Comisión organizadora. Un compañero locuaz—y audaz—le dirigió la palabra. Nosotros permanecimos silenciosos. Cada vez que «D. Ale» nos miraba parecía decirnos: «Confianza, pollo; cuando yo gobierne...» Al despedirnos de él le dijimos emocionados:

—Agradecidísimos, D. Alejandro.

—De nada — respondió el jefe del partido radical.

¿Tenemos o no motivos serios para esperar un cargo?

Lo malo es que como nosotros hay varios miles de ciudadanos que lo esperan todo con idéntico y firme fundamento. «Yo le dije a «D. Ale...» «Fuí a ver a «don Ale...» «Le escribí una carta a D. Ale...»

¡Ah, sí; seguramente «D. Ale» se acordará de nosotros! Sólo se concibe que, por un momento de distracción—explicable, claro está—, al formar el Gobierno, se olvidara de que existimos nosotros. De lo contrario, a estas fechas, Martínez Barrios no estaría en Gobernación.

COMENTARIO DEL DIA

Meditaciones sobre la última crisis

Al fin, D. Manuel Azaña y sus ministros comprendieron que no podían aplazar más el planteamiento del problema político ante su excelencia el presidente de la República.

La teoría de esos gobernantes desconcertaba al país, que empezaba a irritarse. Era teoría bien simple, por lo demás, que los geniales estadistas no han logrado pasar de las insignes simplezas. Para gobernar—decían—es preciso tener dos confianzas: la del Parlamento y la del jefe del Estado. Esas confianzas—razonaban—no se pierden mientras expresamente no se retiran. Pues para no dar ocasión a la retirada, lo mejor es soslayar los problemas en que puede producirse.

Así se ha podido pasar días y días ofreciendo el espectáculo de que el ministro del orden público—¿ha conseguido el Sr. Casares Quiroga ser algo más que eso?—fuera también titular de la cartera de Justicia. Y así hemos visto cómo antes de una votación se contaba el número de diputados, y cuando se sabía que la mayoría discrepaba en una ley, no se discutía.

Tal vez los Sres. Azaña y diez más tuvieran el pensamiento elevado de que su permanencia en el Poder era saludable para la patria. Pero jamás hemos asistido a una crisis de autoridad semejante. El recelo a la divergencia, el temor a la retirada de confianzas producía la esterilidad de la obra de gobierno.

Se nos dirá que la crisis anterior a esta última no acredita nuestros asertos. Pero recuérdese cómo se produjo. Para nosotros no fué una crisis: fué un aborto. De ella salió enaltecido el prestigio del más alto Poder del Estado y quedaron en postura violenta Gobierno y oposiciones.

Ahora el Sr. Azaña no podía rehuir la cuestión. Había salido de una entrevista con su excelencia virtualmente en crisis. Pero hizo bien acudiendo al Parlamento.

A un hombre de las condiciones excepcionales del Sr. Lerroux no podía pasarle inadvertido el momento culminante del fracaso de una política. Su discurso, que será famoso en la historia del Parlamento español, tuvo acentos de emoción y apóstrofes catilinarios. El Gobierno no resistía el examen de cuentas y quedaba bajo el peso de una acusación que lanzaba el más alto valor de la República.

Se apeló al sufragio de los diputados. Las oposiciones se negaron a servir de término para el cómputo. Los diputados ministeriales, que sabían cuál era la gravedad del momento, no acudieron apenas. Y el Gobierno sintió el dolor de una elocuente soledad.

Pero ¿cómo el Sr. Azaña, que había sentido antes esa amargura, no había declarado en conflicto el Parlamento con el Gobierno? ¿Cómo, cuando el partido radical hacía la obstrucción, no había comprendido que era su momento de plantear los términos de un conflicto entre Parlamento estéril y Gobierno con afán de obra legislativa? Y ¿cómo esos grupos mayoritarios, en franca disidencia, no comprendieron que la hora les marcaba el papel de resolver una crisis parlamentaria?

La ceguera de unos y de otros hacía que la vida de las Cortes fuera lánguida, vergonzante. No se podían celebrar votaciones por falta de número...

El Sr. Azaña aun incurrió en otro error. Se presentó en Palacio como triunfante en el Parlamento, en vez de presentarse al Parlamento como estaba, agotado, sin entusiasmos, sin satisfacción.

¿Creyó el Sr. Azaña que era consecuencia ineluctable de esa postura la ratificación de confianza por parte del jefe del Estado? Sin duda alguna. Su teoría sobre el poder presidencial acredita ese error.

Ya hemos visto en nuestro trabajo de ayer cómo el presidente de la República, con certero instinto y clara visión del porvenir, formulaba preguntas de singular importancia. ¿Por qué las formulaba? Sencillamente porque constituyen elementos de juicio que no debieron jamás ocultarse al jefe del Estado.

No era posible contestar satisfactoriamente. Quería conocer la verdad política sin equívocos. Y los equívocos estaban en el propio Gobierno.

Lo estaban, porque a las consecuencias graves que señalábamos ayer de las elecciones para vocales del Tribunal de Garantías hay que añadir que la soldadura de partidos partícipes del Poder no respondía a la realidad de la vida española. En las provincias los republicanos no votaban a los socialistas. En muchos pueblos, socialistas y Acción republicana andaban a tiros. En alguna provincia los radicales socialistas enarbolaban la bandera contra sus aliados. En las Cortes, en esa despreciada sección de ruegos y preguntas, cada día salía un ataque al Gobierno por parte de los propios ministeriales. El director general de Primera enseñanza dimitía, atacando con violencia al ministro. La campaña contra los gobernadores adquiría caracteres inusitados desde los bancos de la mayoría...

¿Cómo iban, pues, a contestar respecto a posibles coaliciones electorales quienes habían contribuído a impedirlas desde el Gobierno?

Debían preocupar las elecciones municipales. ¿Habían preocupado al Gobierno? Tal vez no. Tal vez el Sr. Azaña no tuviera más preocupación que la de seguir. Pero ¿es que no había de haber regiones serenas en las que esa preocupación ocupara el primer plano?

No contestaba el Gobierno. ¿No era lógico que se buscara la respuesta en los representantes de la opinión del país?

Esas consultas suponían la crisis. A la crisis al fin se había llegado. Veremos mañana cómo se presentaban los partidos en momento tan trascendental.

SALAZAR ALONSO

MINISTRO DIMITIDO

CRISIS PARCIAL EN EL JAPON

Londres, 14.—Comunican de Tokio a la Agencia Reuter que el vizconde Uchida, ministro de Negocios Extranjeros del Japón, ha presentado la dimisión de su cargo.

El embajador del Japón en Moscú, Sr. Koki Hirota, ha sido designado para desempeñar la cartera que la dimisión del vizconde Uchida deja vacante.

Aunque oficialmente se dice que la dimisión del vizconde Uchida obedece a razones de salud, por otra parte se afirma que el hecho obedece a divergencias de opinión con sus colegas de Gobierno en lo que se refiere a la política extranjera del Japón.

DEL DOLOR DE LA VIDA

UN MÉDICO CON HAMBRE

El Club Tumba tiene balcones que dan a la calle. Grandes, con baranda de hierro carcomido y piso de losas que amenaza hundirse. La hierba crece en el suelo de ellos como en los rincones inmundos de los solares. Ahora está seca y cubre el piso con una pelambrera barcina e hirsuta. En uno de estos balcones, Mónico Zapata y Matías Lledó me acompañan en mi espera al joven médico parado. Está obscureciendo y no ha llegado aún. Esperamos los tres a verlo asomar por alguna esquina. No estamos callados cazando moscas. Si quisiéramos podríamos hacerlo en abundancia, porque la plaza de la Cebada nos las manda a bandadas. Pero nosotros no las cazamos. Unicamente nos defendemos de ellas a manotazos, porque quisieran devorarnos. Hablamos. Algunas veces yo siento que a mis pies les falta el sostén del piso y miro a las losas para ver qué pasa. Es que con mi peso se han hundido algún centímetro las que tocan con las suelas de mis zapatos. Me corro un poquito para creerme más seguro. Pero no es sólo a los pies donde tengo que mirar; necesito también dirigir mis ojos hacia arriba. Hacia el alero y hacia la parte alta de la fachada. El alero es como una dentadura a la que se le estuviesen cayendo los dientes, y el revoco de la fachada está todo cuarteado, amenazando dejarle a uno caer mapas de yeso sobre la cabeza. Algunas veces, Matías el pasayo me dice al darse cuenta de mi temor a caer a la calle o a ser descalabrado:

—No tema usted nada. Ni se cae usted a la calle ni nada viene de arriba que le pueda romper la cabeza. Aquí no tenga usted cuidado de morir. A esta tumba no viene la muerte. Esta es la tumba del hambre viva. Esta tumba es la an-

Alumnas de la Escuela Normal de París que, acompañadas de su directora, madame Picard, han llegado a Córdoba, donde permanecerán varios días en viaje de estudios
(Fot. Santos.)

El cadáver de la vendedora callejera Juanita, que fué ayer derribada y muerta por un automóvil en la calle de Alcalá
(Fot. Alfonso.)

Los dependientes del Juzgado recogiendo, para trasladarlos a un furgón, los restos de la desventurada vendedora Juanita
(Fot. Alfonso.)

EN LA BELLA HOLANDA

El señor Gómez Ocerín presenta sus credenciales

La Haya, 14.—La reina ha recibido esta mañana al nuevo ministro de España, D. Justo Gómez Ocerín, el cual le ha presentado sus cartas credenciales.

Después de la ceremonia de la presentación de las cartas credenciales, el Sr. Gómez Ocerín fué recibido por el príncipe consorte.

Hoy desembarca en Cádiz el ministro de Hacienda

Cádiz, 14.—El vapor noruego *Bañaderos*, en el que hace viaje el nuevo ministro de Haciendo, señor Lara, procedente de Tenerife, y que se dirigía a Lisboa, ha cambiado de ruta y mañana, entre cuatro y cinco de la tarde, llegará a este puerto. A la llegada le cumplimentarán las autoridades.

El ministro tomará a las siete el expreso de Madrid.

Ministerio de Educación, Cultura y Deporte 2012

tifesis de las tumbas de los cementerios. En aquéllas, los cuerpos se consumen sin dolor para hacerse maniquíes de alambres recubiertos de escayola, y en esta tumba nuestra, los cuerpos se consumen con dolor, con dolor en la carne, en los huesos y en el espíritu, para hacerse más hombres todavía y con una vida más intensa. ¡Esté usted tranquilo, que aquí no muere usted!

—Aquí la intensidad de la vida tiene más calorías—afirma Mónico, el parado de la M. E. S.

Las veces que me han repetido esto lo han hecho con acento tan seguro, que he acabado por creerlos rotundamente.

Charlamos, como he dicho antes. Y es del cuadro social que nos da hoy el Mundo. Ellos, a pesar de padecer hambre, no son revolucionarios. Tanto Mónico Zapata como Matías Lledó son dos tipos clásicos de clase media. Los dos son demócratas, laicos y liberales. Tienen fe en una sociedad mejor, en la que la Igualdad, la Libertad y la Fraternidad sean el imperio de la vida de los hombres. Pero, según ellos, será lograda por los hombres cuando se hayan humanizado más.

Pero esto de los hombres más humanizados... El hombre, a medida que se pasan los días, ¿se humaniza o se deshumaniza? En este punto, tanto ellos como yo nos perdemos en el caos.

Frente a las teorías evolutivas de ellos, yo les pongo enfrente otras que son revolucionarias. Y para fortalecer lo que defiendo les digo:

—Ustedes quieren organizarse.

—Sí—contestan los dos a un tiempo.

—Usted me dijo ayer en su monólogo, Matías, que estamos en tiempos de fuerza y que necesitaban ustedes, los parados forzosos de la clase media, organizarse para constituir una fuerza. Decía usted que no hay fuerza mayor que la unión y la razón juntas. Que la razón la tenían ustedes y que necesitaban la unión. Usted pide la fuerza.

—¡La fuerza, la fuerza!

Y Matías Lledó, rascándose la nuca, se queda pensativo mirando a la calle.

Caigo en que mi propósito no es el de polemizar con ellos, sino el de oírlos, y me muerdo los labios.

Quedamos los tres en silencio. Ya está casi obscuro. Unos cuantos faroles lucen en hilera debajo de nosotros. Se aspira un olor a verduras descompuestas. En el Club hay una bombilla eléctrica de pocas bujías que también está ya encendida. No sé cuál es peor, si el vaho que sale del salón del Club o el que entra de la calle. De pronto exclama Mónico:

—¡Ya está aquí!

—Mire usted, ése es el médico—me dice Lledó, indicándome un joven alto, sin sombrero, que marcha vacilante por la calle hacia la puerta del palacio en ruinas.

Lo veo entrar en el portal, y al poco ya está en el balcón con nosotros. Es una cara que yo he visto muchas veces en los mitines, en la tribuna pública del Ateneo, en las manifestaciones, en las algaradas estudiantiles en la época de Primo de Rivera y en los bancos públicos leyendo libros y periódicos. Y hasta creo haberlo visto, no hace muchos días, ofreciendo corbatas a peseta en la Puerta del Sol. Comenzamos a hablar sin presentación. ¿Para qué? El ha venido a hablarme y yo a oirle, cosas que los dos sabemos de antemano, y nos ponemos sin preámbulos sobre la marcha. Si tuviese vigor en su sangre, sería un tipo soberbio de esos que vemos en las juventudes de hoy esculpidos por el «sport», policromados por la higiene y vivificados por el trabajo. Pero como este mozo está en paro forzoso, ni tiene «sport», ni tiene higiene, ni el trabajo le enciende ninguna llama vivificadora. Y lo que parece es un magnífico tipo que se ha agostado por algún vicio. ¡Qué sarcasmo!

—No hay en donde meter la cabeza, no—me repite al insistirle yo que parece increíble que un médico no pueda con el ejercicio de su carrera allegarse aunque sólo fura un duro diario para no caer en la miseria en que se encuentra él—. Nada. Hoy ni un médico, ni un ingeniero, ni nadie... Hoy están las cosas, para los trabajadores de nuestra clase, de forma que espanta. ¡Y los obreros están lo mismo! Ya me ve usted a mí, y no crea usted que yo soy una excepción; yo soy un caso general. Mi padre es ese viejo que habrá usted visto algún día ahí, siempre con tabaco entre las manos. Es practicante y ejercía en un pueblecito de Castilla. Somos los dos solos de familia, porque mi madre murió al darme a mí a luz. Hemos vivido los dos juntos siempre como dos hermanos. Toda la ilusión del pobre hombre ha sido verme hecho un médico. Su vida ha sido un sacrificio para darme los estudios. No hay otra cosa que le guste más que el tabaco. ¡Y cuántas temporadas se ha quedado sin fumar por no gastar dinero a causa de mis estudios! Yo, por mi parte, me he esforzado en colmar las ilusiones de mi padre. Hace cinco años me licencié en Medicina. ¿Usted sabe lo que tuvo que hacer el pobre viejo para reunir el dinero de mi licenciatura? Esto es una historia que yo se la contaré a usted otro día. Cuando yo ya podía ejercer me enteré que sacaban a concurso unas plazas de médicos titulares en un Ayuntamiento de un pueblo de Andalucía. Esto hará cuatro años y medio. Me presenté y me llevé una de las dos plazas. Nos instalamos allí mi padre y yo. Hemos estado viviendo allí regular, nada más que regular, hasta hace un año, que no tuvimos más remedio que venirnos aquí a Madrid. Aquí, que es donde acude toda la miseria y todo el lujo de esta España. Allí ya era imposible vivir. El Ayuntamiento, que venía, aunque mal, dándonos de vez en cuando algún dinero, acabó por no darnos ya ni un céntimo. Y esto, en medio de todo, hubiese sido lo de menos si el campo y el pueblecito hubieran estado como antes. Con la clientela es con lo que vivíamos, pues es gente buena que pagan lo que pueden. Pero allí ya no hay quien gane ni un jornal, ni nada. Allí ya son todos mendigos. ¿Qué iba a hacer yo allí? Yo no tengo corazón para saber que había un enfermo y no acudir a su auxilio. Pero yo era lo que soy, otro mendigo más. Yo haría oposiciones a plazas que se convocan; pero ni tengo fuerza para estudiar ni medios económicos. Aunque sé de algunos compañeros que tienen plazas ganadas por oposición y no les dan posesión de ellas, viéndose en la situación precaria que yo me veo.

Le noto cierto sufrimiento al ir coordinando las ideas para expresarlas, y le corto diciendo:

—Déjelo usted, no se violente más; tengo bastante con lo que me ha dicho.

—Sinceramente, sí que me violento al tener que hablar de estas cosas. ¡Querer trabajar un hombre, no poder, y verse como yo me veo! ¡Y en la flor de mi vida!

Durante la conversación nos hemos metido en el salón. Es una escena siniestra la que ofrece a esta hora, a la luz débil, con sus nichos de arpillera. No se puede uno imaginar nada tan pobre. Es su miseria tanta, que lo exalta a límites de belleza. Algunas cortinas están echadas. Tras ellas se oyen toses, o discusiones histéricas, o el llanto de algún chico. Llega una mujer, semiiluminada por la bombilla. No es una mujer, es una sombra que lleva la cabeza de alguien abarcada con su brazo derecho. ¿La cabeza del monstruo social que los tiene enterrados en esta tumba? Apenas ha llegado grita:

—¡Salid, salid, chicos, que os traigo una cosa!

De todos los nichos comienzan a salir chicos y chicas. Me parece que se han reunido unos quince. Cercan a la sombra que lleva la cabeza en el brazo. La sombra, sobre un cajón, comienza a hacer ruedas la cabeza y a repartirlas entre los chicos. Me fijo bien y veo que no es una cabeza, sino una sandía. La comen con lentitud, quizá para que les dure el mayor tiempo posible.

—¿Qué traes ahí?—le pregunta una de las chicas, con la boca sucia de sandía, a otra que acaba de entrar con un rollo de papel en la mano.

—Una revista que me ha dado un señor en la Puerta del Sol para que la vendiese. He estado un rato ofreciéndola y nadie la ha querido.

Se sienta en un cajón, debajo de la bombilla, rodeada de los demás chicos, y comienza a pasarle hojas a la revista. Llegan a unas páginas en las que hay un reportaje con espléndidas fotografías de la Escuela Socialista de Verano. Se desojan los chicos del Club Tumba mirando las fotografías. Tiendas de campaña, aparatos de radio y chicos y chicas robustos, relucientes, vestidos con elegancia deportiva. ¿Son jóvenes obreros de la famélica España, o hijos de lores en un colegio inglés?

—¿Quiénes son estos jóvenes?—pregunta uno de los chicos, que más que de carne parece de cera, señalando con el dedo a una de las fotografías.

—Los oligarcas de la España de hoy. Mejor dicho, para que vosotros lo entendáis bien: los nuevos señoritos de España—dice nervioso Mónico Zapata.

—¿Queréis que yo hable también de vosotros en el periódico?—les pregunto yo.

Una de las chicas me contesta:

—Pero fotografiadas no. Salir en el periódico como estamos nosotras nos da mucha vergüenza.

—Hablaré de vosotros y os retrataré con mi pensamiento.

Salgo pensando en hacer un artículo que se titule «Los chicos del Club Tumba.

JOAQUIN ARDERIUS

TRUENOS Y GRANIZO

La tarde de ayer recordaba los días del centro del verano. Pese a la modestia de la máxima temperatura registrada por los termómetros del Servicio Meteorológico, las primeras horas de la tarde eran realmente insoportables. El fuerte bochorno hacía presentir la tormenta que al mediar la tarde cruzó sobre Madrid, dejando caer abundante granizo de respetable tamaño.

Pasado el pedrisco quedó el cielo como para una repetición.

Tres muertos y numerosos heridos en Baltanás

Palencia, 14.—A última hora de la tarde descargó una tromba de agua en el pueblo de Baltanás, que inundó buena parte del pueblo.

El vecindario demandó socorro y rápidamente salieron a prestarlo los bomberos de la capital.

Se sabe que se ha producido el hundimiento de algunas casas y que a consecuencia de ellos hay tres muertos y numerosos heridos.

Como el pueblo se encuentra aislado, se desconocen más detalles de lo ocurrido.

EL CASO MARCH

TRIBUNALES

Así se titula—«Tribunales»—el bello artículo que a continuación insertamos, publicado anoche en «Luz» por el ilustre Azorín.

Hace muchos años, al ir y venir por cierto pasillo del ministerio de la Gobernación, pasillo en que hay colgados retratos de ministros del ramo, detenía yo la mirada en D. Facundo Infante. Y ahora aparece ante mí D. Facundo Infante traído de la mano de Francisco Grandmontagne. Y lo trae Francisco Grandmontagne a propósito de mi artículo acerca de la validez de la elección de D. Juan March para vocal del Tribunal de Garantías. Decía yo que ha habido en varias ocasiones quien ha pertenecido a las Cortes con infracción manifiesta del Código fundamental del Estado. Puesto que esos diputados no eran legalmente españoles, no podían pertenecer, por lo tanto, al Parlamento. Ni pudieron ser elegidos. Y, sin embargo, elegidos fueron y en las Cortes figuraron. Don Facundo Infante fué ministro del Interior en el Perú, y fué después ministro de la Guerra y ministro de la Gobernación en España. Al ser ministro en el Perú perdió la nacionalidad española, y no podía ser, lógicamente, ni ministro en España ni representante de la nación en el Parlamento. Y, sin embargo, la soberanía nacional eligió a Infante; el voto de la nación se sobrepuso a la Constitución. Ni más ni menos que en Parlamentos más recientes, en la monarquía y en la República, el no ser legalmente español no ha sido obstáculo para que se pertenezca a las Cortes. Y no fué representante de la nación Infante en un solo Parlamento, sino que desde 1836 lo estuvo siendo, ya como diputado, ya como senador, en todas las Cortes que se sucedieron hasta 1873.

Pero en el caso March la cuestión es más honda. No se trata de que la soberanía nacional domine sobre un obstáculo de la ley, el fallo de un Tribunal o la prescripción constitucional, sino de la eficiencia del tribunal cuya decisión se invoca para pretender que la elección de D. Juan March no es válida. Y si no es válida, no se debe poner en libertad el vocal electo. No descentremos el asunto. Situémoslo en su propia y exacta esfera. Y la exacta y propia esfera del asunto March, como del asunto de quien se encuentre en las mismas condiciones, es que no es lo mismo un Tribunal político que un Tribunal jurídico. No puede tener, por lo tanto, el proceso incoado por un Tribunal político la eficiencia y resultados legales y morales que el proceso incoado por un Tribunal jurídico. Y de estos términos no podemos ni debemos sacar la cuestión. ¿Y por qué no es lo mismo un Tribunal político que un Tribunal jurídico? ¡Y por qué el proceso de un Tribunal político no invalida los derechos civiles y sociales del individuo y sí los invalida el proceso de un Tribunal jurídico? Pues por la razón de que una y otra cosa, uno y otro Tribunal, son organismos total y absolutamente diversos. Diversos, y aun diremos que opuestos. Lo son por su esencia y por su naturaleza. Y si no lo fueran, toda sociedad, todo derecho, toda noción de lo justo y de lo injusto serían ineficaces e inexistentes. Sencillamente, la sociedad no podría subsistir. Y la obra de la civilización—que consiste en elaborar lentamente el derecho a lo largo de las generaciones—sería una obra imposible.

Rasgos esenciales, ineludibles, ineluctables de un Tribunal jurídico son estos dos: la continuidad del juzgador y la identidad del concepto de lo justo e injusto, en virtud del cual juzga el juzgador.

Es necesaria, indispensable, la continuidad del juzgador, tanto para garantizar la independencia del que juzga como para asegurar la unidad de criterio al juzgar. El derecho, es decir, la noción de lo justo y de lo injusto, evoluciona con lentitud a lo largo de la Historia. No son enteramente los mismos el Derecho penal y el civil del tiempo de la Roma imperial y los de ahora; pero hay una lenta continuidad y unificación en la marcha que aseguran la justicia y evitan la violencia y la arbitrariedad. Todo está previsto en el juicio de los Tribunales jurídicos. El derecho, en virtud del cual juzga el juzgador, o sea la noción de lo justo y de lo injusto, es un producto, no del Estado, y menos de un Gobierno, sino de la sociedad toda. Es la sociedad toda la que lentamente, prudentemente, a lo largo del tiempo, va segregando derecho. Y los ciudadanos confían, por un lado, en la continuidad del juzgador, y por otro, en la identidad del concepto jurídico.

Todo lo contrario es lo que acontece con los Tribunales políticos. Ni se da en ellos la continuidad del juzgador ni la identidad en el concepto de lo justo y de lo injusto. Y si es la sociedad la que segrega el derecho al tratarse de los Tribunales jurídicos, es ahora, al tratarse de los políticos, el Estado o, lo que es peor, el Gobierno el que suministra esa noción fundamental. Nada más contingente, ni frágil, ni efímero, ni transitorio, que el concepto de lo justo y lo injusto que utiliza un Tribunal político. Circunstancias extraordinarias lo traen, lo elaboran, y circunstancias extraordinarias se lo llevan, lo deshacen. Y prueba concluyente de la ineficacia jurídica de estos Tribunales y de su transitoriedad es que sus procesos y condenaciones no llevan aparejada degradación moral. Antes al contrario, un proceso y una condenación de un Tribunal político, en vez de degradar, realzan y ennoblecen la persona procesada o condenada. Esto en cuanto a la identidad del concepto de lo injusto y lo justo, identidad a lo largo del tiempo y a través de las generaciones. Que en cuanto a la continuidad de los juzgadores, la garantía de justicia no puede ser más deleznable. Si un juez, apartado de la política y de las luchas sociales, logra con trabajo mantener un criterio de justicia, imagine el lector lo que sucederá con hombres que, moviéndose en un ambiente de pasión política, obedecen—y es lógico que obedezcan—a los dictados pasionales de los partidos, de las banderías y de las parcialidades. Nacidos para aplicar un concepto circunstancial y arbitrario de lo justo y lo injusto, a ese concepto limitado y efímero habrán de atenerse. Una revolución los ha traído y una contrarrevolución puede llevárselos. Una revolución hace que se considere de un modo lo justo y lo injusto, y una contrarrevolución puede hacer que se considere de otro. ¿Dónde está el fundamento de continuidad y de identidad, necesarias para la obra de justicia?

Se puede llegar de ese modo a los mayores absurdos. Y a los mayores absurdos se ha llegado en el proceso formado a D. Juan March. Sencillamente el asunto es éste: En 1922 estuvo a punto de estallar una guerra entre Francia y España. Y estuvo a punto de estallar por culpa de D. Juan March. Y si no estalló fué a causa del carácter conciliador y pacifista de Francia. Hay juzgadores que afirman que el conflicto pudo estallar y que los españoles, por culpa de March, estuvimos a punto de sufrir todos los horrores y desolaciones de una guerra. Pero entre los mismos juzgadores hay quienes no creen que por culpa de March pudo estallar en 1922 esa guerra. Y serán también muchos los españoles que no lo crean. No sólo muchos, sino la unanimidad de los españoles no prestarán asenso a tal especie. Y es más: se reirán de tal paparrucha. Pero un Tribunal político lo afirma, y se dispone, en su consecuencia, a juzgar a D. Juan March como reo de un delito de alta traición. ¿Y es que este proceso puede tener, para los efectos de una elección, la eficiencia del proceso de un Tribunal jurídico? ¿Y es que habrá en España, en el Mundo, en toda la redondez del planeta, un Tribunal que acepte la idea, la posibilidad, la verosimilitud de que en 1922 un ciudadano español estuvo a punto de conseguir que estallara una guerra entre Francia y España? ¿Y puede creer también que si no estalló fué por la prudencia y el espíritu conciliador de Francia?

Esta es la cuestión. Y lo demás son vociferaciones de energúmenos.

AZORIN

FIGURAS DE LAS CONSTITUYENTES

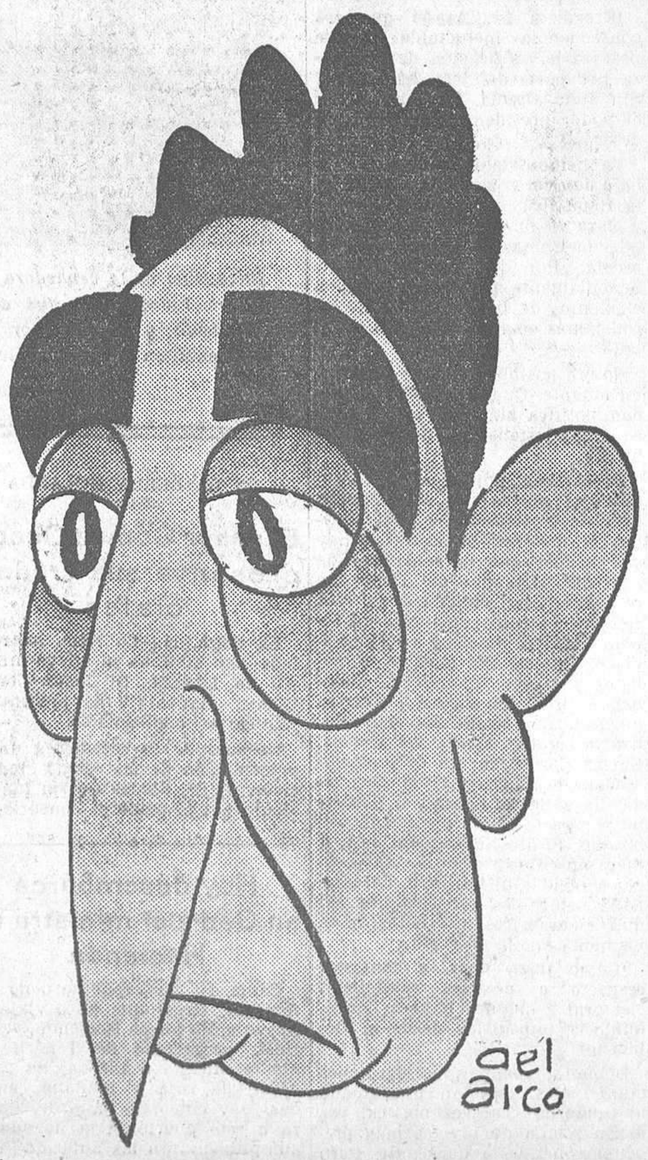

ANTONIO SACRISTAN

Ninguna otra ciudad posee la espléndida e inagotable serie de monumentos arquitectónicos de casi todas las edades, que convierten a TOLEDO entero en un Museo.—M. B. Cossío

SIGUE LA LUCHA

Austria contra los "nazis"

Una destitución

Viena, 14.—El comandante de la Sección del Aire de la Policía federal ha sido destituído provisionalmente.

Según parece, se sospecha que dicho comandante se encuentra en relaciones con los elementos «nazis».

Cinco ciudadanos privados de sus derechos

Viena, 14.—El Gobierno del Tirol ha privado de sus derechos de nacionalidad austríaca a cinco nacionalsocialistas, entre los que figuran el ex jefe nacionalsocialista regional del Tirol, Von Hoffer, y el teniente coronel Von Luetzow, ex jefe regional de las tropas.

La Asamblea maderera de Cuenca

Cuenca, 14.—Esta tarde, con asistencia del Ayuntamiento, se ha celebrado en la Diputación una recepción en honor de los asambleístas madereros.

Mañana por la mañana se celebrará la apertura, concurriendo numerosos interesados.

Incendio, en Carabanchel

En un sótano de la casa de una sola planta de la calle de San José, número 5, del barrio de Carabanchel Bajo, se declaró anoche un incendio, que en los primeros momentos adquirió enormes proporciones.

Después de grandes trabajos se consiguió extinguir el siniestro.

Las pérdidas son de poca consideración.

EN DEFENSA DE NUESTRA ECONOMIA

Las relaciones comerciales de España con Rusia

En una serie de artículos trataremos de detallar las posibilidades y perspectivas que se abren al comercio exterior español después del reconocimiento de Moscou por España. No olvidemos que hasta la fecha—como en lo sucesivo—la nafta rusa jugó el papel más importante en las relaciones comerciales rusoespañolas. No es, por lo tanto, una casualidad que, hablando de las relaciones soviético-españolas, dediquemos nuestro primer artículo a la importancia del petróleo.

*

En los últimos años, la exportación de la nafta ha logrado ser una de las fuentes de ingreso más importantes de los Soviets. La agricultura rusa se encuentra en grave crisis. Por ahora, los rusos apenas pueden pensar en una exportación de trigo, ya que el pueblo no está suficientemente provisto de pan.

En la exportación de los Soviets figura en primer lugar el petróleo, que tiene una importancia vital en el comercio exterior ruso. Teniendo en cuenta la gran escasez de divisas del Gobierno soviético y la tendencia continua a la baja de la exportación rusa durante los últimos años, fácilmente se explica la gran satisfacción que causó a los políticos de Moscú el convenio rusoespañol de 1931, que aseguraba a los proveedores soviéticos una considerable participación en el mercado español del petróleo; en virtud de aquel convenio, casi las dos terceras partes de las necesidades españolas tendrían que ser cubiertas por la nafta rusa. Muy pronto las consecuencias de este convenio tuvieron su efecto: de la exportación total de nafta en 1932, de seis millones de toneladas correspondían a España 431.000. Según la estadística oficial española, la importación total de petróleo ascendió a unas 700.000 toneladas en el mismo año, de lo que se deduce que Moscou puede estar altamente satisfecho del negocio de la nafta en España, negocio que produce a Rusia la muy considerable suma de unos 30 millones de pesetas oro anualmente, contribuyendo al mismo tiempo al aumento de su prestigio, ya que el convenio de nafta entre Rusia y España significaba un claro descalabro para la gran competencia de los Soviets en este mercado: los potentes consorcios anglosajones.

Desde el punto de vista puramente comercial, el convenio favorece a España, puesto que los Soviets concedieron un considerable descuento a los precios corrientes mundiales de nafta. No obstante, un negocio tan importante entre dos naciones tiene que ser juzgado desde el punto de vista económica nacional. Y hay que hacer constar que, hasta la fecha, el cumplimiento por parte de los Soviets, a pesar de las repetidas promesas, ha faltado casi por completo. Pero precisamente en eso consiste la base del problema de las relaciones comerciales entre España y la Unión Soviética.

Hace ya tiempo, los agentes oficiales españoles dijeron a los representantes rusos: «Nosotros desearíamos establecer un Tratado de comercio; queremos seguir comprando de vosotros petróleo, a condición de que vosotros compréis también nuestras mercancías, ya que, en vista del pasivo en el balance comercial, nos es imposible pagar vuestro petróleo en o r o; tampoco estamos dispuestos a lograr ganancias comerciales a cambio de pérdidas de carácter político.» Efectivamente, los Soviets compraban una insignificante cantidad de mercancías españolas.

En 1931, la importación del plomo español ascendió a unos cuatro millones de pesetas, y en 1932 los rusos compraron en España un lote de corcho por valor de unos 385.000 pesetas, o sea una cantidad insignificante comparándola con el negocio ruso de nafta en España.

Los representantes soviéticos en todo momento repitieron a los españoles: «Tienen ustedes razón; estamos dispuestos a ofrecerles negocios de compensación, estableciendo un tratado comercial, cosa imposible mientras España no reconozca a nuestro Gobierno y mientras no existan relaciones oficiales entre las dos naciones.»

Hoy los representantes soviéticos ya no pueden alegar estos motivos, y esto es causa de esperanza en un beneficio comercial para España, originado por el reconocimiento de la Unión Soviética.

Los círculos españoles interesados en la exportación se preguntarán concretamente: «¿Qué clase de pedidos nos harán los Soviets para compensar por fin los 30 millones de pesetas oro de la anual importación de nafta?»

Como es sabido, los rusos trataron de hacer pedidos a la industria y a la agricultura españolas a créditos de largo plazo, al mismo tiempo que exigían el pago al contado de la nafta y solamente indicaban la posibilidad de que los productos de petróleo serían mercancía bursátil. He aquí la manera hábil de los Soviets para asegurar su beneficio comercial en España. Es de esperar que a esos procedimientos hábiles respondamos nosotros hábilmente, para que los intereses de la economía española estén plenamente asegurados antes y después de la ratificación del tratado comercial con Rusia.

R. PERECH

La resolución de la crisis en Comunicaciones

El Gobierno del Sr. Azaña—esto es un hecho—no encontró un hombre para la cartera de Comunicaciones. El partido radical, que preside el Sr. Lerroux, ha cubierto esta cartera en la personalidad de D. Miguel Santaló. Nosotros deseamos vivamente, y con nosotros los republicanísimos y sufridos Cuerpos de Correos y Telégrafos, que el nuevo titular de esta cartera sienta el problema, porque de no ser así tenemos por seguro que fracasaría ruidosamente, y con su fracaso quedarían frustradas las orientaciones del partido radical, que, según nos manifestaba hace pocos días el Sr. Martínez Barrios al comentar uno de nuestros artículo sobre el cheque postal, son completa, total y absolutamente distintas de las del Gobierno dimisionario.

Los que conocemos desde hace veintisiete años estos servicios, los que asistimos al último Congreso Postal internacional celebrado en España, los que por amor a estos ramos de la administración pública vimos el funcionamiento de estos servicios en Berlín, Londres y en París; los que procuramos leer y estudiar la obra del sabio ministro de Comunicaciones alemán Herr Stephaa y la del inmortal Sterpía al frente de la Oficina internacional de Berna, sabemos que el perfecto desenvolvimiento y organización de estos servicios estriba única y casi exclusivamente en la elección acertada de los técnicos, que, sin olvidar las legítimas aspiraciones del personal atiendan sobre todo y ante todo a las conveniencias de los servicios, a los intereses del país y a la dinámica de estas organizaciones, que en todas partes marcan el grado de civilización y adelanto de las naciones.

Dos problemas básicos ha de resolver el Sr. Santaló en el ministerio de Comunicaciones, orgánico uno y funcional otro, o, mejor dicho, funcional uno y orgánico otro, porque, aunque se crea que el orden de factores no altera el producto, en este caso sí puede alterarlo.

Mientras el mejoramiento del personal no sea consecuencia lógica del mejoramiento de los servicios; mientras siga imperando el criterio de que los servicios sean pretexto para mejorar al personal, ni la economía del país podrá soportar los gastos presupuestarios de este departamento, ni el interés público quedará servido, ni las aspiraciones del funcionario serán satisfechas.

Es preciso que sin ambages ni rodeos se acometa inmediatamente la implantación de todos los servicios bancarios, como el cheque postal, las cuentas corrientes, el cobro de efectos y las subscripciones a periódicos, que hagan de Correos la primera institución bancaria del Estado. Es menester que sin más demora se organicen en España los servicios de radiodifusión, radiotelefonía, radiofotografía y televisión, para que de esta forma la República tenga las armas más formidables con que hoy cuentan los Estados modernos para salir al paso de las crisis económicas y financieras, y para que los Gobiernos puedan en todo momento estar en contacto con el pueblo y combatir con la fuerza de la razón, y no con la razón de la fuerza, los frecuentes desvíos de la opinión pública.

Ya lo dijimos en artículos anteriores, y hoy hemos de repetirlo una vez más al Sr. Santaló, por si éste quiere fundamentar su gestión en las lecciones de la Historia: En 1914, primer año de la guerra, gracias al establecimiento del cheque postal pudo Alemania subscribir los últimos empréstitos para aquella tragedia universal. El ministro de Hacienda, M. Rivot, en Francia, viendo el éxito de estos servicios en la nación rival y vecina, también se apresuró a establecerlos en Francia, logrando con el dinero del pueblo contener aquel enorme aumento de circulación fiduciaria que puso al borde de la quiebra a nuestra grande y simpática vecina.

Prueba de la enorme importancia de los servicios radioeléctricos nos la dan las dos grandes antenas mundiales de Rusia y del Vaticano.

Con el actual presupuesto y muy pocos aumentos, puede llevar a cabo el Sr. Santaló la organización de los servicios de Comunicaciones, que sin más vacilaciones debiera organizar y reorganizar el nuevo Gobierno, para dar así prueba de su gran capacidad.

ANTONIO HERMOSILLA

CHOQUE DE «AUTOS»

OCHO VIAJEROS HERIDOS

San Sebastián, 14.—En Irún, cerca del puente internacional, chocaron dos «autos», y resultaron ocho heridos.

El chofer Juan Odón se encuentra en grave estado.

Niño intoxicado con esencia de trementina

El niño de dieciocho meses José Horta Jiménez, fué asistido en la Casa de socorro correspondiente de una intoxicación producida por haber injerido esencia de trementina en un descuido de sus familiares.

Ministerio de Educación, Cultura y Deporte 2012

CLAROS VARONES DE ESPAÑA

Don Aniceto Sela lleva más de cuarenta años explicando Derecho internacional en la Universidad de Oviedo

Discípulos suyos han sido Pérez de Ayala, Albornoz y Leopoldo Palacios

Asturias se dispone a rendir homenaje a uno de esos claros varones que son orgullo de una época. Don Aniceto Sela, perfil ilustre en los retablos del Derecho español, ha sido jubilado tras de una labor de más de cuarenta años en su cátedra de la Universidad de Oviedo. Una labor sin estridencias, sin el artificio y el ruido de la ciencia industrializada, sin el compadrazgo y el convencionalismo que es muchas veces la vida intelectual de Madrid. Año tras año, don Aniceto Sela ha sembrado desde su cátedra la lección de la verdad y de la justicia y ha tenido bajo su gran inteligencia haces de inteligencias jóvenes, triunfantes después en las lizas del Derecho y de las Letras. Bien merece, al ser jubilado, este homenaje que hoy se apresta Asturias a rendirle con su máximo fervor.

A la sombra de Giner de los Ríos

Tiene el tipo clásico del viejo profesor, del viejo catedrático a la usanza clásica, del que alcanzó desde su aula la ciencia de fin de siglo. Setenta y un años. Una gran barba blanca. Un aire de sencillez y de simpatía. Suave, fino, señor. Se siente ante él una viva sensación de respeto. Su voz, reposada, evoca panorámicamente—¡hace tanto tiempo, Señor!—sus horas de juventud. Aun era niño cuando la «Gloriosa», y cuando el 73, y cuando la Restauración. Fué discípulo de D. Francisco Giner de los Ríos. Aquel Madrid lejano del año 80... Giner le quiso mucho, hizo de él uno de sus alumnos predilectos. Gran figura la de D. Francisco, tan sencillo, tan humano, tan lleno de amor por todas las cosas. A su sombra pudo el muchacho enriquecer su espíritu con las más finas calidades de pensamiento y de emoción. Un día, las oposiciones. Tenía él entonces veinticinco años. Ganó una cátedra de Derecho en la Universidad de Valencia. Muy poco tiempo después, en 1891, por permuta, vino a Oviedo...

En las aulas de Oviedo

Oviedo. La «Vetusta» de «Clarín». Un ritmo de vida tranquila, rica en contenido interior bajo el cielo plomizo cargado de nubes. Hay un blando golpear continuo de la lluvia contra las piedras de la ciudad. La vida, por esto, huye de la calle, de la inclemencia del tiempo, y se hace recogida e íntima. La casa, el café, la tertulia, la Universidad.

Oviedo, en los finales de siglo, tiene un ambiente que merece un capítulo cuando se haga la historia de la vida intelectual de España. Es la hora dorada de su Universidad. El prestigio de sus aulas recorre España. Sus profesores se llaman, nada menos, Canella, Aramburu, Altamira, Alas, Posada, Buylla... A esta Facultad de Derecho, cuya importancia llega hasta los centros intelectuales del Extranjero, pertenece también, desde 1891, D. Aniceto Sela y Sampil. Es el titular de la cátedra de Derecho internacional, y desde aquel año, todos los cursos, un grupo de nuevos muchachos se coloca en actitud de aprendizaje ante él en los bancos del aula ovetense. Apenas tenía treinta años D. Aniceto Sela al llegar a aquella Universidad, en su hora mejor entonces. Tiene ahora, recién pronunciada su última lección, setenta y un años. Toda una vida. La barba obscura de los hombres de fines del siglo XIX es hoy una barba blanca...

Cargos, libros...

Su labor, que fué fundamentalmente de catedrático, quiso ir más allá de la cátedra. Y así, en Valencia, fundó con otros compañeros la Institución para la enseñanza de la Mujer. Y en Oviedo intervino activamente en la obra de Extensión Universitaria, de la que fué secretario, primero, y después, presidente...

Cargos, honores que en él se hacían deberes..., vicerrector y rector de la Universidad de Oviedo, consejero de Instrucción pública, director general de Primera Enseñanza, presidente de la segunda Asamblea universitaria en Barcelona hacia 1905... Miembro del Instituto de Derecho Internacional, asistente a las reuniones de Lausana, Estocolmo, Cambridge, Oslo... Hoy preside la Asociación Francisco de Vitoria.

No sólo en el Derecho internacional es una gran figura. La nueva ciencia social tiene también en él uno de sus más eficaces valores. Presidente, desde su fundación, de la Caja Asturiana de Previsión Social, consejero del Instituto Nacional de Previsión, presidente del Consejo de administración de la Caja Nacional de Seguros de Accidentes del Trabajo...

Sus libros: «Educación del carácter», «Educación moral en la Universidad», «Educación nacional», «Geografía pintoresca de Asturias»...

La última lección

Más de cuarenta años de catedrático en esa gloriosa Facultad ovetense de Derecho. Centenares, millares de alumnos aprendiendo de él—un año, otro, otro...—la trama internacional del Derecho.

—¿Qué alumnos de usted han llegado después a ser conocidos, a adquirir relieve en la vida española?

Se acaricia la barba blanca, se reconcentra, pierde su recuerdo en las horas distantes del pasado. Hay por su frente un inmaterial desfile de rostros lejanos, de vidas hundidas en la niebla del tiempo.

—Verá usted... Alumnos míos han sido Ramón Pérez de Ayala, Alvaro de Albornoz y Leopoldo Palacios... Así, de pronto, ahora, no recuerdo más... ¡Son ya tantos, tantos años!... ¡Y han sido tantos los muchachos que han pasado por mi cátedra!...

En esa cátedra—llegó a ella apenas cumplidos los treinta años y sale septuagenario—explicó don Aniceto Sela recientemente su última lección de Derecho internacional. En esa última lección, una emoción nueva, de profunda raíz humana, llenó la palabra del profesor. La emoción de despedirse de su labor de siempre, de enfrentarse, por última vez, con el haz de muchachos que iban a él con un propósito de aprendizaje. Pero acaso a esa emoción se juntó otra más sutil, de otro carácter: la de que hablar hoy de Derecho internacional es casi una paradoja, porque entre los pueblos, en esta hora inquietante de 1933, es la fuerza la que está substituyendo al Derecho...

LA SITUACION EN CUBA

Los trescientos oficiales siguen sitiados en el hotel donde se refugiaron

Los trescientos oficiales del hotel Nacional

La Habana, 14.—Alrededor del hotel Nacional, donde están reunidos los oficiales, hay una guardia rigurosa con ametralladoras y no se permite entrar más que a las señoras que no lleven paquetes y a los periodistas.

En los corredores, los oficiales, a su vez, tienen ametralladoras, fusiles y pistolas; pero por el momento no se cree haya probabilidad de violencia ninguna.

Los oficiales han declarado que cuentan con víveres suficientes para resistir tres meses.

Un estatuto provisional

La Habana, 14.—El Gobierno ha promulgado un estatuto provisional, que consta de siete artículos breves, sumando en total sólo unas setecientas palabras.

Declara en su preámbulo que el «Gobierno mantendrá sobre todo la absoluta independencia nacional, la soberanía y el principio de la autodeterminación del pueblo cubano en la solución de los conflictos internos y ordenamiento jurídico del Estado».

Adelanta la convocación de una Asamblea constituyente tan pronto sea posible para «estudiar, rectificar, aprobar o sancionar la actuación del presente Gobierno, cuyos poderes serán transmitidos al Gobierno que se designe». También formulará la Constitución del Estado.

Declara asimismo que Cuba buscará por todos los medios armonizar y ajustar los intereses políticos y económicos de Cuba en reciprocidad con los otros pueblos.

Se indica que temporalmente los derechos individuales quedan bajo la fiscalización del Gobierno, con propósito de seguridad del Poder público.

Anticipa la organización de Tribunales especiales para juzgar las responsabilidades en que hubiesen incurrido los elementos del régimen del general Machado.

El nuevo Gobierno procura poner las cosas en su lugar

La Habana, 14.—Un boletín anónimo colocado en el tablero del hotel Nacional, donde se han recluído los oficiales, invita a éstos a mantener su moral y su resistencia, señalando que los Estados Unidos no ha reconocido ni probablemente reconocerá al nuevo régimen.

Mientras tanto, el nuevo Gobierno de Cuba prosigue sus esfuerzos porque vuelvan a la normalidad las actividades de los negocios y trata incluso de mantener en servicio el número habitual de taxímetros, preocupándose asimismo del cobro de los imupestos, de los que al parecer había por cobrar hoy alrededor del medio millón de dólares, siendo de notar la importancia de este último aspecto en virtud de las obligaciones que vencen, principalmente las de fin de mes, entre las cuales está la de hacer frente al pago de los haberes y gastos para el ejército.

La Policía, único Cuerpo armado que funciona normalmente

La Habana, 14.—En los círculos que se dicen bien informados se asegura que el nuevo Gobierno está preparando un nuevo plan administrativo y la reforma de la Constitución.

Los estudiantes de Santiago se han apoderado de la Universidad, estableciendo allí un cuartel militar.

Circula insistentemente el rumor de que existen desensiones en el Ejército.

La Policía es hasta ahora el único Cuerpo armado que sigue prestando servicio normalmente.

Rumores inquietantes e inquietud general

La Habana, 14.—Circulan numerosos rumores inquietantes; pero es imposible llegar a saber si tienen algún fundamento o no.

En el Extranjero, ciertas casas de comisión se niegan a admitir órdenes procedentes de Cuba.

Parece que el Gobierno tendrá que hacer frente a una crisis financiera porque sus principales recursos provienen de los derechos de Aduanas.

Los viajeros que regresan de Santiago de Cuba dicen que la actitud de los negros es amenazadora.

Sin embargo, en el día de hoy la situación se ha presentado mejor que ayer.

Sublevación en Matanzas.—La situación en los departamentos

La Habana, 14.— Informan de Matanzas que se ha sublevado en aquella provincia un escuadrón de Caballería contra el Gobierno del Sr. Grau San Martín. Los insurrectos han desarmado a las tropas de Infantería.

Se dice que estas noticias han sido transmitidas por uno de los oficiales refugiados en el hotel Nacional, a quien se considera como una de los cabecillas del movimiento contrarrevolucionario.

Este mismo oficial ha manifestado que en la provincia de Santa Clara han ocurrido incidentes similares.

El nuevo secretario de Guerra ha ordenado que las tropas del Ejército regular que custodiaban el hotel Nacional y fueron retiradas por orden del general Aguado vuelvan nuevamente a sus puestos.

Durante la noche se ha montado un servicios especial de vigilancia alrededor del hotel Nacional.

¿Hacia otra dictadura?

La Habana, 14.—Se asegura que el nuevo presidente, Sr. San Martín, pedirá que se le concedan Poderes dictatoriales al objeto de poder hacer frente al desorden que reina en la isla y restablecer la tranquilidad en el país.

El Gobierno cubano respeta la propiedad

La Habana, 14.—El Estatuto provisional promulgado por el Gobierno declara que ninguna propiedad legítima podrá ser expropiada, excepto por utilidad pública y previa indemnización correspondiente.

Reforma agraria

La Habana, 14.—El Consejo de ministros, en su reunión de anoche, ha estudiado un proyecto de Reforma agraria destinado a la distribución de las tierras no cultivadas a los labradores que tienen hambre.

El presidente San Martín, hablando sobre la política general del nuevo Gobierno, ha declarado que su programa será completamente republicano y no tendrá nada de fascismo.

Accidentes de la circulación

Niña muerta en la calle de Alcalá

A mediodía de ayer, en la calle de Alcalá, casi esquina a Nicolás María Rivero, el automóvil 41.447 arrolló a la niña de doce años Juana Moreno San Antolín, que vivía en la calle de Pedro Bravo (Ventas del Espíritu Santo).

La infeliz criatura quedó muerta en el acto. El chofer, Pedro Pérez, fué detenido y conducido a la Comisaría, desde donde pasó al Juzgado de guardia.

El Juzgado se personó en el lugar del suceso y ordenó el levantamiento del cadáver.

Niño herido en la calle del Nuncio

En la calle del Nuncio, la camioneta número 42.660, guiada por Francisco León, arrolló al niño de cinco años Victoriano Coral del Toro, produciéndole lesiones de importancia.

El numeroso público que presenció el accidente quiso agredir al chofer, cosa que pudieron evitar, no sin gran esfuerzo, unos guardias que acudieron al ocurrir la desgracia, y que procedieron a la detención del causante del atropello.

EL TEATRO

Lara.—Debut de la compañía de María Teresa Montoya

La ilustre actriz mejicana María Teresa Montoya se presentó anoche al público madrileño con la comedia dramática en tres actos «Shanghai», traducida y adaptada por el notable periodista Arturo Mori.

Conocida la obra—se estrenó hace varias temporadas en el Cómico—, llena de interés y emoción —honda diatriba contra la alta sociedad inglesa—, toda la atención quedaba prendida en la labor de María Teresa Montoya. La eminente actriz consigue una creación en el tipo de madre condenada. Acierta en todos los momentos—gesto, actitud, expresión—y especialmente en el patético final de la obra. La señora Montoya fué ovacionada con entusiasmo.

«Shanghai», en esta nueva presentación, constituye además un espectáculo exótico y sugestivo. Decorado, trajes y «atrezzo», perfectamente entonados. Un conjunto de actrices y actores excelentes secundan el trabajo admirable de María Teresa Montoya. Se destacaron Vilma Vidal, Adriana Robles, Jorge Mondragón, León Córdoba, Ramón Martori y Luis Manzano.

El público—llena la sala—salió complacidísimo de la inauguración de esta breve temporada de la ilustre actriz mejicana María Teresa Montoya.

«Shanghai» llenará muchas noches Lara.

H.

CONTRASENTIDO

Los Países Bajos elevan los impuestos

La Haya, 14.—La segunda Cámara ha votado ayer una ley, en virtud de la cual se establecen nuevos impuestos.

En dicha ley se establece un derecho especial de 5 a 12 por 100 sobre los artículos importados.

Se calcula que la recaudación total de este nuevo impuesto alcanzará la cantidad de 85 millones de florines anuales.

La niña María Fernández, que fué premiada en el concurso de belleza infantil celebrado como final de los festejos de la barriada de la Prosperidad

(Fot. Santos Yubero.)

PROPOSITOS DE DON JOSE ORTEGA Y GASSET

¿Hacia una gran estructuración de la política española?

Coincidimos en la Universidad Internacional, donde tan alta labor ha realizado como profesor, con este hombre de máxima extensión espiritual y digna actitud que es D. José Ortega y Gasset. Meros discípulos entonces, atentos a la palabra cálida, fervorosamente humana, del conferenciante, nuestro intento de abordar al autor de «La rebelión de las masas» para una interviú nos parecía algo lejos del periodístico alcance. Sabíamos que su gesto cordial de profesor era la mejor muestra de su impenetrabilidad como ciudadano. El filósofo, el artista y el amigo guardaban la consigna de no decir en alta voz aquello íntimamente pensado y ya maduro; querían poner el dique sereno a una posible conmoción de las gentes que viven opinando que el «magister» moderno, europeo, debe esclavizarse para servir tan sólo a los libros...

Coincidimos nuevamente a la hora de la merienda y en instantes de gran vitalidad de la política española en un café del boulevard Pereda, donde establecimos un contacto más humano que nos sugiere esta información. El profesor, valido de su ascendiente noble —que tan profundo respeto nos inspira—, después que hubo hablado y antes de estrechar nuestra mano en despedida, advirtió casi bruscamente:

—De esto, ni una palabra dije al periodista, sino a usted.

Olvidaba que yo soy siempre el periodista, hombre que se debe a la curiosidad de los lectores, claro que con garantías de darme siempre a un sano interés, a una inteligente curiosidad... Y así, él mismo—sin quererlo—me animaba a transcribir las siguientes palabras:

Don José Ortega y Gasset vuelve a darse de lleno a la política

—Así es, ni más ni menos—afirma—. En un plazo muy breve iniciaré una intensa campaña política con el objeto de crear un partido «ajeno a partidos», pleno de movilidad, estructurado con un sentido moderno y donde la nota esencial sea su dinamismo.

El entregar mis esfuerzos a la creación de esta posible unidad de conciencia española—añade—obedece a un imperativo de la época por que atravesamos. La descomposición de los viejos núcleos, orientadores de la política, invita a generar un núcleo sólido, hijo del tiempo que corre, aislado lo más posible de los vicios que invadieron los modos políticos que están en vías de fracaso en el país.

Llamamiento a la juventud

—Por la responsabilidad que todos los españoles hemos contraído, por la necesidad de dotar a nuestro programa de un sentido juvenil, porque en la juventud existen mayores ansias de lucha y menos egoísmos, porque la juventud española es de hecho una fuerza poderosa e insubstituíble, le dirigiré un llamamiento en que abundarán consideraciones de la índole a que me refiero; esto es: necesidad de estructurar noble y firmemente la política española... (Aquí, a nuestra pregunta de si cree en una adhesión de esa juventud a su llamamiento, Ortega sonríe y calla y parécenos decir con su silencio más evidentemente un «sí» que si hubiera empleado este vocablo con absoluta franqueza.)

Unos artículos periodísticos trazarán las normas del nuevo partido

—Dentro de pocos días aparecerán en un diario de Madrid y con ligeros intervalos algunos artículos que trazarán ante los ojos del país el programa del partido que estoy organizando. Desde luego mi deseo es evitar aquellas fórmulas políticas que se aparten del gran alcance que debe tener la nueva agrupación, desprovista de matices que no resalten su sentido nacional, amplio y generoso...

En un pueblecito de la provincia de Avila, el maestro escribe...

—Saldré mañana—nos dice, en el terreno de la amistad, D. José Ortega—para un pueblecito de Avila, donde voy a escribir los artículos en cuestión. En tanto pido silencio, porque no me sería agradable que se rompiera sin mi consentimiento este secreto propósito que abrigo. Es norma en mis hábitos no conceder jamás interviús, y ofreciendo la primera, después sobreviene el conflicto de quedar prisionero de la Prensa.

(Y quedará usted prisionero, sin duda, D. José, porque su gesto es más que un propósito de hilar un nuevo sueño para España. Hay en su modo de sentir y de obrar algo más vehemente que la gentil divagación del poeta o el ensimismamiento del filósofo. Usted es un luchador, animador del cerebro de los jóvenes españoles..., y por fuerza ascenderá a ese altar de la política, desde donde —no le queda otro remedio—su acción y la pluma del periodista habrán de cruzarse noblemente...)

Justificación

Juvenilmente me he adelantado a su voz para decir algo de lo que me dijo reservadamente. Mas piense que si hubiera callado su confidencia, el resultado no sería mayor ni más favorable a su digno empeño. Aun por el contrario, me atrevo a creer que cuando usted reciba mis excusas llegarán a sus manos posibles resonancias de mi impertinente aviso.

XESUS NIETO PENA

Santander, Septiembre, 1933.

El nuevo gobernador de Albacete

Ha sido nombrado gobernador civil de Albacete, y ayer marchó a su destino para posesionarse del cargo, nuestro muy querido compañero de Redacción Francisco Hernández Mir, figura prestigiosa del partido radical, al que ha servido con lealtad y entusiasmo.

Por su inteligencia, su cultura, sus conocimientos de la Administración pública y sus condiciones de carácter, a un tiempo correcto, caballeroso, afable y enérgico, Hernández Mir hará un buen gobernador. Abonan, además, su éxito al frente de una provincia sus dotes de mando, su comprensión, su amplio espíritu democrático, sus felices inciativas y sus condiciones de organizador. Hernández Mir estudia cuidadosamente los asuntos y los resuelve con ecuanimidad, siempre inspirándose en la rectitud y la justicia. No se deja impresionar fácilmente y es difícil que obre de ligero. Por eso decimos que será un excelente gobernador. Y por eso damos nuestra enhorabuena a la provincia de Albacete.

Un abrazo de felicitación y despedida al buen amigo y querido compañero, cuya brillante labor siempre fué justamente estimada en esta casa, y nuestros fervientes votos de que la fortuna le acompañe en su gestión.

EL PLAN ROOSEVELT

La rehabilitación industrial

El gran desfile de la N. I. R. A.

Nueva York, 14.—A las doce de la noche, cuando las 260.000 personas que han desfilado en la parada llamada de la N. I. R. A. no habían pasado aún por la Quinta Avenida, a pesar de haber comenzado a la una y media de la tarde, se calcula que en las calles de Nueva York había congregadas millones de personas con insignias del Aguila Azul y banderas del mismo emblema. Unos 80 aeroplanos militares y navales evolucionaron durante tan largo desfile.

Los informes policíacos y las referencias periodísticas se muestran unánimes reconociendo que la parada de la N. I. R. A. ha excedido en volumen a las manifestaciones que se celebraron en Nueva York durante las fiestas del armisticio de la gran guerra, en Noviembre de 1918. Por todas partes se oían gritos entusiastas que expresaban la fe de la muchedumbre en el programa de rehabilitación del presidente Roosevelt.

Un discurso de Johnson

Nueva York, 14. — El general Johnson, administrador del N. I. R. A., ha pronunciado un discurso, después de la manifestación monstruo de anoche, en el cual pidió a los negociantes y comerciantes que no suban los precios hasta que el poder adquisitivo de compra no esté aumentado.

«Uno de los más importantes puntos de N. I. R. A.—declaró—es mejorar las facilidades del crédito, y si es necesario, incluso por la intervención directa del Gobierno y por las agencias del Reserva Federal, bajo las previsiones del Acto Bancario de Emergencia. De esta manera se espera extender el crédito para empréstitos sobre el capital y con empréstitos a entidades de buen crédito y, por tanto, de buenos riesgos comerciales, y que con el sistema anterior no podían operar.»

Una dimisión

El Sr. Robert Lamont, ex ministro de Comercio, ha dimitido su cargo de presidente del Instituto Americano de Hierro y Acero como protesta por el control que ejerce el Goiberno, pues ha declarado

Ministerio de Educación, Cultura y Deporte 2012

«que nadie sabe hasta dónde este control puede llegar». Ha declarado, además, que el N. I. R. A. ha reducido al Instituto sus funciones, reduciéndolas simplemente a las administrativas. Por último, alega que el Instituto ahora no tiene nada más que hacer que ver cómo la industria observa el Código del N. I. R. A.

Los mineros de Pensilvania se declaran en huelga y se baten con la fuerza pública

Harrisburg (Pensilvania), 14.—El gobernador de Pensilvania ha ordenado que salgan inmediatamente con dirección a la región sudoeste del Estado 19 oficiales y 345 hombres de la Guardia nacional, para sofocar el movimiento huelguístico de los mineros de la región.

A consecuencia del tiroteo entre mineros y fuerzas de Policía y Guardia nacional resultaron seis personas heridas de bala y más de 20 golpeadas con porras.

Los mineros formaron una gran manifestación, que recorrió varias calles; pero fué disuelta por los de la porra.

La huelga ha sido originada por la disminución de salarios y los despidos de numerosos obreros.

Más heridos.--Roosevelt ordena una información

Washington, 14.—Catorce mineros han resultado heridos por armas de fuego durante una reyerta con los mineros de guardia en las minas de Pensilvania.

A consecuencia de otra colisión entre un grupo de huelguistas integrado por obreros de las minas de antracita de Pensilvania y los obreros de la organización rival, han resultado un obrero gravemente herido y otros leves. Han sido detenidos cinco huelguistas.

Estos incidentes parece que han agotado la paciencia del Sr. Roosevelt, el cual, después de una conferencia con el gobernador de Pensilvania, ha acordado enviar funcionarios encargados de efectuar una información en el lugar de los desórdenes.

El Sr. Roosevelt ha declarado que las discusiones, que se eternizan desde hace varias semanas, deben terminar definitivamente, y que juzga ha llegado el momento de efectuar una acción definitiva.

Se estudian medidas para solucionar la huelga minera

Washington, 14.—El presidente Roosevelt ha celebrado una detenida conferencia con el attorney general, el secretario de Trabajo y el gobernador del Estado de Pensilvania. Se estudiaron las medidas pertinentes para solucionar el conflicto del carbón y poner rápido término a los incidentes provocados por los mineros en huelga.

CONFLICTOS SOCIALES

Huelgas en Arjona, Arjonilla y Andújar

Jaén, 14. — La huelga general planteada en Arjona hace varios días continúa en el mismo estado. Las gestiones incesantes que se realizan para resolver el conflicto no han dado hasta ahora resultado satisfactorio.

Según informes del Gobierno civil, el orden en el citado pueblo es completo. No ha habido más incidente que el registrado hace unos días, y en el que resultó muerto un guardia rural y herido otro.

Por otra parte, se ha comprobado que este suceso tuvo su origen en cuestiones completamente ajenas a la huelga.

En Arjonilla y Andújar hay también huelgas de campesinos; pero sin que el orden público se haya alterado lo más mínimo. Hoy se han declarado en huelga los mineros dependientes de la Compañía minera de Linares. Hasta ahora no ha habido incidentes. Las autoridades locales realizan constantes gestiones para buscar un arreglo a estos conflictos.

Destrozan arrozales en Valencia

Valencia, 14.—Una Comisión bastante numerosa de obreros afiliados a la Unión Gremial de Trabajadores de Alcudia de Carlet se trasladó al campo, y en una era el presidente arengó a sus compañeros para que procediesen a la destrucción de arrozales de determinados propietarios. Al efecto se dirigieron a los campos de don Luis Arnándiz y D. Joaquín Puig y otros, y esparcieron las gavillas de arroz que había segadas, las pisotearon y las destruyeron.

Consecuentemente con esta actitud levantisca de los campesinos afectos a la U. G. T., se reunieron todos los propietarios del término, y después de lamentarse del acto vandálico realizado acordaron aceptar el daño causado coom inferido a todos, y el importe de lo destruído fué cubierto proporcionalmente por todos los patronos, con el fin de que ninguno tuviese miedo a las represalias políticas de los socialistas. El acuerdo fué tomado por unanimidad.

En Ibiza se producen desórdenes y resultan heridos un teniente y un guardia civil

Ibiza, 14.—Un grupo de obreros pertenecientes a la Sociedad de albañiles El Compañerismo impidió trabajar en determinadas obras a trabajadores pertenecientes a otra Sociedad.

Como acudieran fuerzas de la Guardia civil para garantizar la libertad de trabajo, fueron agredidas por los huelguistas, que arrojaron contra los guardias buen número de piedras.

A consecuencia de la pedrea resultaron con heridas de escasa importancia el teniente que mandaba la fuerza y un guardia.

Los representantes de la autoridad hubieron de hacer fuego al aire para disolver los grupos y detener a varios promotores del movimiento.

Fuera de estos incidentes, la tranquilidad es absoluta.

Desde hace tiempo la Prensa local viene publicando sueltos, en los que pide sean aumentadas las fuerzas públicas, por ser escasas las que cuenta esta isla.

LA LIBERTAD se puede adquirir en las siguientes capitales:

PARIS: Hachette y Comp.ª, 111, rue Reaumur.

BIARRITZ: M. Vernong, avenida Maréchal Foch, 3.

LE PEAGE DE ROUSILLON (Isére), Francia): M. Laurent.

BORDEAUX (Francia): M. Heulsette.

BERNA (Suiza): «Librairi Edition», 11, Maulbeerstrasse.

LISBOA: Agencia Internacional de Livraria, Avenida Gare.

OPORTO (Portugal): Agencia Internacional de Livraria.

COIMBRA (Portugal): Agencia Internacional de Livraria.

GIBRALTAR: Eleuterio Tabera, Cornvall, 8-2.

CASABLANCA (Marruecos): Messageries Hachette, 134, boulevard de la Liberté.

BUENOS AIRES: Antonio Almadén, Ribadavia, 1.255.

Lecturas femeninas

Errores de muchas muchachas casaderas

Una muchacha me ha escrito diciéndome que, a pesar de estar en la absoluta seguridad de que por las cualidades que la adornan representa el tipo ideal de perfección femenina que buscan los hombres, no goza de ninguna popularidad entre el sexo opuesto. Ella manifiesta que es bella, inteligente, joven y amable, y no duda de que está preparada para asumir la responsabilidad de madre y esposa; pero, no obstante esto, tiene muy pocos amigos y confiesa ingenuamente que hasta ahora ningún joven le ha formulado una declaración amorosa.

Es en verdad inexplicable que una joven adornada de tantas y tan buenas cualidades pase desapercibida ante los ojos masculinos, si atendemos a que otras menos agraciadas por la Naturaleza tienen más fortuna en la conquista del hombre; y después de prestar al asunto la atención que merece, sólo puedo llegar a una de las dos conclusiones siguientes: que los amigos de esta niña tienen una venda sobre sus ojos o bien que ella incurre en los errores que a continuación voy a explicar en su trato con el sexo opuesto.

Una de las equivocaciones mayores que puede cometer la muchacha casadera es mostrarse demasiado impaciente por trabar amistad con los hombres. La niña que sonríe a todos, aun cuando sean para ella perfectos desconocidos, insinuando su deseo de conocerles, y que no espera ser invitada dos veces para aceptar que un joven la acompañe al teatro u otras diversiones, está demostrando bien a las claras su deseo de casarse, importándosele poco que su pretendiente tenga perfil griego o romano, o merezca su mano o no. La muchacha que así se conduce no está a la altura de su dignidad de mujer, y lo más triste del caso es que todos los hombres se percatan de que está desesperada por contraer matrimonio y por lo mismo, deciden batirse en retirada prudentemente, temiendo comprometerse.

Tampoco conviene a una muchacha hacer creer a los hombres que no es asequible a las invitaciones de todos sus amigos, debido a que el hombre por lo regular tiene escasa confianza en su opinión individual acerca de las mujeres y desea que sus amigos sean los que pongan el visto bueno al carácter de sus amigas predilectas. En una palabra: pocos son los hombres que están dispuestos a salir de paseo con muchachas que nunca son objeto de invitaciones similares por parte de otros jóvenes.

Y es un hecho indiscutible que casi ningún hombre se siente inclinado hacia la mujer que claramente muestra su predilección por él. Al contrario, la mayoría de ellos ponen sus ojos en las muchachas esquivas o indiferentes que no están dispuestas a brindar su amistad al primero que hasta ellas llega. He ahí el porqué las muchachas fácilmente abordables son menos populares de lo que merecen serlo, no obstante todas las buenas cualidades de que puedan estar adornadas.

Otra equivocación lamentable en que incurren muchas chicas casaderas es su costumbre de perseguir constantemente a sus amigos predilectos, bien sea llamándoles por teléfono a la oficina para formularle preguntas impertinentes, decirles que se quedaron esperando su visita, y también por su afán de inmiscuirse en su vida privada, averiguando aquí y allá cuanto hacen durante el día y hacia dónde encaminan sus pasos por la noche. La Naturaleza ha dispuesto que sea el hombre quien inicie y lleve adelante la persecución de la mujer, y, por tanto, no puede ser extraño que un hombre se desilusione por completo de la mujer que incesantemente le persigue, no dejándole descansar con sus llamadas telefónicas e insinuaciones para salir de paseo con ella. Por este motivo es que las muchachas que muestran mayor ansiedad para casarse son precisamente las que se encuentran más alejadas del altar.

También debo mencionar otro error que comete la muchacha falta de popularidad, y es su afán por la artificialidad. Los hombres por lo regular son las criaturas más sencillas del mundo, y por tanto gustan de la franqueza en la mujer. No es extraño, pues, que se muestren temerosos de unir sus destinos a una mujer falta de sinceridad.

Y, por último, diré que la exageración en el vestir es otra equivocación importante cometida por la muchacha casadera. Cuando un joven de escasos medios se enfrenta a una muchacha que luce un costoso traje importado de París y deslumbra la vista con sus joyas, se siente empequeñecido ante ella. ¿Cómo se atrevería a invitar a tan elegante dama a un modesto restaurante? Este y otros pensamientos acuden a su mente, y por muy buenos deseos que tenga de trabar amistad con ella, éstos se desvanecen ante el temor de no hacer un papel apropiado en su compañía. Infinidad de muchachas pierden buenas oportunidades de casarse por demasiado exageradas en su modo de vestir.

MARY MARIBAN

De enseñanza

Traslados por incompatibilidad con el vecindario

La Dirección general de Primera enseñanza ha resuelto declarar a doña Francisca Vargas Alhama maestra de Albendiego (Guadalajara); a D. Antonio Sagueiro Costa, de Lens-Amés (Coruña); a D. José Varela Regueiro, de Pereira-El Pino-Azúa (Coruña); D. José Suárez y Suárez, de Los Barrios de Luna (León); D. José Pérez Casanova, de San Martín de Hombreiro (Lugo); D. José Chico Ruiz, de los Vios-Grado (Oviedo); D. Gerardo Quiñones García, de Villagarcía-Grado (Oviedo); D. Vicente Sánchez Beato, de Guijo de Avila (Salamanca); doña María de la Paz Sánchez y Sánchez, de Canillas de Abajo (Salamanca); don Leoncio Lázaro de la Torre, de Iñigo Blasco-Armenteros (Salamanca); doña Guadalupe López del Barrio, de Moraleja de Cuéllar (Segovia); D. Alfredo Fons Loras, de Peñarroya de Tastavins (Teruel); D. Valentín Urrutia Gallego, de Nava de Ricomarilla (Toledo), y D. Salustiano de la Fuente Rodríguez, de Cebolla (Toledo), incompatibles con los referidos vecindarios, respectivamente, y, en su consecuencia, se les nombra maestros propietarios de las siguientes escuelas:

A la señora Vargas, para la escuela nacional de La Yunta (Guadalajara); al Sr. Salgueiro Costa, para la de Salto-Oza de los Ríos (Coruña); al Sr. Varela Regueiro, para la de Extramundi-Padrón (Coruña); a D. José Suárez y Suárez, para la de Faro Pecanzanes (León); al Sr. Pérez Casanova, para la de Zolle-Gutín (Lugo); al Sr. Chico Ruiz, para la de El Bao-Ibias (Oviedo); al Sr. Quiñones García, para la de Valdeferreiro-Ibias (Oviedo); al Sr. Sánchez Beato, para la de Serihuela (Salamanca); a la señora Sánchez y Sánchez, para la de Atalaya (Salamanca); al Sr. Lázaro de la Torre, para la de Castellanos de Villiqueras (Salamanca); a la Sra. López del Barrio, para la de Alquité (Segovia), mixta; al Sr. Fons Loras, para la de Mazaleón, número 1 (Teruel); al Sr. Urrutia Gallego, para la de Mazarambroz (Toledo), unitaria número 2, y al señor de la Fuente Rodríguez, para la de Pulgar (Toledo), unitaria número 2, con el haber que actualmente disfrutan, respectivamente, por escalafón, de cuyos cargos deberán posesionarse dentro del plazo fijado por el vigente Estatuto del Magisterio y en las condiciones señaladas en el decreto de 4 de Marzo de 1932.

Por las listas que vamos publicando, el arma política y sectaria que llevó a la «Gaceta» don Fernando de los Ríos y sus consejeros acerca de los expedientes de incompatibilidad con el vecindario, que manejan a su gusto los caciquismos superior y pueblerino, perjudica a la enseñanza y a los maestros.

El Magisterio primario protesta de este régimen excepcional, por el que volvemos a aquellos tiempos de la monarquía en que no se respetaban los derechos ciudadanos.

¿Por qué no intervienen en este asunto las Asociaciones de maestros?

Nombramiento de interinos

El Consejo provincial de Madrid ha acordado los siguientes nombramientos:

Don Aurelio Domínguez, para la Sección de Giner de los Ríos; don Francisco Díaz Peñalver, para el grupo Gómez Baquero; D. Miguel Balseiro, D. Víctor García, D. Emilio Fernández, D. Fernando Chao, D. Enrique López y D. Felipe Carrillo, para el grupo escolar Pablo Iglesias; D. Eugenio García Heras y D. Julio Hidalgo, para Vallecas; D. Enrique Trillo, para Chamartín; D. Esteban Villarejo, para La Hiruela; D. Francisco Alvarez Valdés, para La Marañosa.

Maestras: Doña María Esperanza Alvarez, para Madrid, 34 B; doña Emiliana Fernández, para Chamartín; doña María de la Salud Hurtado de Mendoza, para San Martín de Valdeiglesias; doña María Teresa Granja, para Mejorada; doña Servanda Gómez de Olmedo, para Berzosa de Lozoya; doña Rosa Piñal, para Bustarviejo (substución).

Los profesores de Escuelas Normales

Para aquellos profesores normales que, en virtud de normas recientes, se han visto obligados a cambiar de enseñanza, que anteriormente tenían encomendada, para encargarse del desempeño de otras, se ha dictado una orden ministerial, según la cual podrán en lo sucesivo y para efectos de antigüedad en los servicios respecto a concursos de traslado, hacer valer como tiempo de efectividad en la asignatura dejada de desempeñar los que acrediten haber prestado en la nueva enseñanza a que pasan. Este derecho no puede ser acreditado por los que voluntariamente tomaron parte en concursos de traslado.

Ascensos de catedráticos

A la categoría cuarta del escalafón, y haber anual de 13.000 pesetas, a D. Antonio Novo Campolo, de la Facultad de Medicina de Santiago; a la quinta, y haber de 12.000, a D. Antonio Ipiens Lacasa, de Ciencias, de Valencia; a la sexta, con 11.000 pesetas, a D. José Iñiguez Almez, de Ciencias, de Zaragoza, y a la séptima, con 10.000, a D. José Puche Alvarez, de Medicina, de Valencia.

Construcción de escuelas

Se aprueban los proyectos para la construcción en Castropol (Oviedo) de tres edificios para escuelas mixtas, y se concede en principio la subvención de 30.000 pesetas.

EL "ZEPPELIN" IRA A CHICAGO

Chicago, 14.—La gerencia de la Exposición El Progreso del Siglo ha anunciado que, según le ha dicho la Empresa del dirigible «Conde Zepelin», éste visitará la Exposición el día 26 de Octubre. El dirigible saldrá de Friedrichshafen el día 14 de Octubre con rumbo al Brasil, con carga y pasajeros.

UNA PREGUNTA, LECTOR...

¿Qué vió usted ayer?

Lo que vi anoche en Lara

En el teatro Lara vi a una señora que tomó con una niña dos localidades de delantera de anfiteatro segundo, y al empezar la función varios individuos que estaban en localidades de entrada general se pusieron (en mangas de camisa algunos de ellos) apoyándose en la barra que rodea las delanteras, agobiando y molestando a la señora en tal forma, que tuvo que quejarse al acomodador. No se la atendió en su justa queja, y al protestar ella de esta falta de cultura se la insulto, dieron voces de «¡Fuera, fuera; que tome un «taxi»!, y la señora tuvo que salir, dejando dueños del campo a los que tenían localidad inferior. La señora acudió a la Dirección, donde se limitaron a devolverle el importe de la localidad; pero despectivamente y sin ocuparse en hacer valer sus derechos. ¿Es que en estos tiempos de gran civilización y progreso no puede ir al teatro una señora sola con una niña sin que se la atropelle?—*A. Martínez de Lecea.*

Vida madrileña

Una boda

En la iglesia parroquial de Santiago se celebró ayer tarde el enlace de la bellísima señorita Aurora Lisardo-Orejón Camarero con el notable otorrinolaringólogo doctor Antonio Jiménez Sanz.

Actuaron de padrinos doña Aurora Camarero, madre de la novia, y D. Manuel Jiménez, hermano del novio, y firmaron el acta en calidad de testigos los doctores Hinojar (Adolfo y Carlos), Velasco Rodríguez, la señorita Natividad Gómez Silvestre, D. José Jiménez y D. Enrique y D. José Lisardo.

A los invitados se les obsequió con un espléndido «lunch», no habiendo asistido más que los amigos íntimos a causa del luto que viste el novio.

Los nuevos esposos salieron anoche para Galicia, donde se proponen pasar una temporada.

Les deseamos un feliz viaje y venturas sin cuento en su nuevo estado.

Próxima boda

El próximo lunes, a las once y media, y en la parroquia de los Dolores (San Bernardo, 103), tendrá lugar el enlace matrimonial de la encantadora señorita Luisa María Linares-Becerra y Martín de Eugenio, hija del que fué ilustre escritor D. Luis Linares Becerra, con el alférez de navío D. Antonio Carbó y Ortiz-Repiso.

Los novios reciben en estos días muchos obsequios de sus amistades.

LAS NOVELAS DE

LUIS DE OTEYZA

han obtenido un éxito mundial, siendo, apenas publicadas en castellano, traducidas a una docena de idiomas.

El diablo blanco

Novela que se desarrolla en el fondo brillantemente colorido de China, sobre el que destacan figuras de singular relieve, viviendo sugestiva trama, abundante en conmovedores episodios.

¡Viva el rey!

Obra de interés palpitante y de honda emoción, que avalora, al incorporárseles, una punzante ironía. A lo ameno y sugestivo se une así en ella lo humorísticamente intencionado.

El tesoro de Cuauhtemoc

Una narración de aventuras moderna, actual. En las selvas de Centroamérica, entre los indios mayas, se lucha hoy, como siglos atrás, por la conquista del oro.

Amenidad, interés y emoción.

Anticípolis

La ciudad de la anticipación, donde se vive hoy, como se vivirá un día en las demás ciudades, es Nueva York. Y Nueva York se describe en esta obra con crudo verismo.

El hombre que tuvo harén

Viajes y aventuras. Lo más característico del amor, que tan propio e inimitable estilo posee. Paisajes exóticos y gentes extrañas.

Río Revuelto

Novela de aventuras revolucionarias, desarrollada en uno de esos países hispanoamericanos sometidos al influjo cruel y degradante de Wall Street. Sátira amarga y dramatismo burlesco.

CINCO PESETAS volumen

En todas las librerías de España y América.

FOLLETONES DE LA LIBERTAD (2)

LOS PERIÓDICOS EN QUE ESCRIBIÓ LARRA

POR

JOSE SAAVEDRA

pues ellas, con el rey, deben sancionar la aclamación pública que les precede...» Frases que no comprendió el rey en la previa y detenida lectura del artículo cuando aún estaba manuscrito, con lo que acreditó una vez más la angostura de su inteligencia, la cantidad de sus alcances cerebrales, o comprendiéndolas en su refinada bellaquería, permitió la publicación al mismo tiempo que felicitaba al autor, para después darse el gustazo de perseguirle, con lo que por enésima vez dió prestigio a su espíritu canalla.

Pero al fin murió Fernando VII y la «Revista» le dedicó una elogiosa etópeya. Reprodujo los partes de los médicos y los reales decretos con tal motivo publicados en la «Gaceta» y se vistió de luto, encerrando las columnas de la primera página dentro de una orla negra que no se quitó hasta finalizar Marzo del año siguiente. Dió el testamento político, una relación del entirrro y la noticia de cómo, por expresado deseo de su viuda, se le cortó un mechón de pelo que se la envió, pues quería conservar de su esposo aquel recuerdo, a pesar de que según malas lenguas, y no era extraño, ya ardía en amores por el guardia Fernando Muñoz, de Tarancón. Publicó también la «Revista» el manifiesto dirigido al país por la desde aquellos momentos reina gobernadora, en el que se dejaba sentado el siguiente absurdo con pretensiones de axioma: «La mejor forma de gobierno para un país es aquella a que está acostumbrado.»

Estallaron inmediatamente los primeros chispazos de la facción carlista y «Fígaro» reanudó su colaboración con el conocido artículo titulado «Varios caracteres». En los números de 18, 27 de Octubre y 10 de Noviembre dió los famosísimos «Nadie pase sin hablar al portero», «El hombre menguado o el carlista en la proclamación» y «La planta nueva o el faccioso», con el detalle curioso, digno de ser recogido, de que ninguno de estos tres artículos aparecieron firmados por su autor, sino anónimos. En 19 de Noviembre publicó «La junta de Castel-o-Branco; mas éste, que sí venía firmado, merece un comentario previo para descubrir el suceso real que inspiró a Larra, y que hasta la fecha ha sido ignorado.

Sabido es que el asunto de tan conocido artículo es la celebración y disolución por «diecinueve robustos contrabandistas» de una junta de gobierno del pretendiente en un pueblo de la raya portuguesa. Pues he aquí la noticia de aquella disolución a palos procedida del apresamiento de los individuos que se titulaban ministros y consejeros «den senhor imperante Carlos V», tal y como la dió la «Revista» en 15 de Noviembre: «Del cuartel general de Zarza la Mayor escriben, con fecha del 11, a las dos de la tarde, lo siguiente: ¡Viva doña Isabel III! Todos los jefes de la facción carlista que se organizaba en Portugal están en nuestro poder. La prisión ha sido efectuada por 19 valientes paisanos armados del pueblo de Ceclavín. Los presos son los siguientes: D. Mateo Gara (el Matías Garana del artículo de Larra), canónigo de Coria, y el ex intendente Tellería (el Tellerín del artículo), que se titulaban, éste ministro de Hacienda y aquél tesorero general del pretendiente. Don G. García (el D. Jorge Gaupía ideado por «Fígaro»), notario de Coria y comandante de voluntarios realistas. Redondo (el Cuadrado que aparece en el artículo), sargento que fué del resguardo y partidario en 1823. Don F. Arroyo, dependiente del cabildo en Coria, y dos más cuyos nombres no ha permitido averiguar la premura del tiempo. Ahora son las dos de la tarde y el correo marcha.»

«La junta de Castel-o-Branco» obligó a Larra a esta rectificación en el número de 24 de Noviembre: «D. Diego Cuadrado, cabo del resguardo, existente en esta corte, se ha dirigido a nosotros, llevado de un pundonor sobremanera laudable, pidiendo que se declare que no tiene nada de común con el «Cuadrado», cabo del resguardo, también citado en el artículo anteriormente publicado con el título de «La junta de Castel-o-Branco». No queremos dejar de complacer al señor de Cuadrado, que tan leales sentimientos y sanas ideas manifiesta, sin embargo de que ya podrá haberse conocido generalmente que el apellido «Cuadrado» adoptado en aquel artículo es un seudónimo escogido a placer y para no decir «redondamente» el verdadero nombre del cabo del resguardo rebelde e individuo de la decantada junta, por hallarse ya bajo la jurisdicción de las leyes.»

La muerte de Fernando VII pudo ser para España el amanecer de una nueva y feliz era en su existencia política y social; pero conjuráronse a malograr aquel crítico momento, propicio a un resurgimiento nacional, una sarta de circunstancias que, ejerciendo de abortivos, lograron que la vida española siguiera en su vegetativo estancamiento, en su cómodo e inalterable atraso. Por un lado, la incapacidad de la mayoría de los llamados gobernantes y las inclinaciones y simpatías de la reina Cristina por el partido moderado, «su partido», como torpe y anticonstitucionalmente exclamara en más de una ocasión; por otro lado, las intrigas, siempre funestas, de los generales, a quienes cualquier acto medianamente airoso, en su historial castrense, adornábales de cierto prestigio, intrigas que en las habitaciones reales eran bien acogidas, y los manejos a lo somormujo de la áulica camarilla, casi toda ella compuesta por la vulgar familia de Muñoz. A esto unido la guerra civil, encendida por las estúpidas pretensiones de un príncipe cretino, la regeneración del país era materialmente imposible.

El primer acto de Cristina como regente fué el de confirmar en su cargo de presidente del Consejo de ministros a Cea Bermúdez, lo que llenó de asombro a todos, pues hasta los menos liberales esperaban al mudar de reinado mudar de política, con una algo más franca, en el sentido reformista, que la personificada por Cea, que baste saber era hombre de la confianza del rey muerto, para suponer lo que tendría de liberal. El manifiesto absolutista de 4 de Octubre vino a agudizar la gravedad del instante. Contra Cea Bermúdez y por su exoneración comenzaron a trabajar en seguida la infanta Carlota y su marido, el infante D. Francisco; los embajadores de Inglaterra y Francia, el marqués de Miraflores y los generales Quesada, Córdova y Llander y todos los elementos liberales, desde los fogosos a los tibios. La concitación de tanta malquerencia irremediablemente hubieron de arrancar a Cea de su alto puesto, con gran sentimiento suyo, es cierto, para que le substituyera el liberal escarmentado, como el del artículo de «Fígaro», que había en D. Francisco Martínez de la Rosa.

Y mal año para el periodismo supuso la arribada al Gobierno de aquel político que todos los fuegos de liberal se le apagaron en el lapso de la ominosa década. Ya lo decía Larra en 13 de Agosto de 1834, cuando en todo su apogeo se hallaba la gestión del granadino. «¿Ha leído vuesa merced el «Pobrecito Hablador»? Yo lo publicaba en tiempo de Calomarde y Cea; ahora, que ya tenemos libertad racional, probablemente no se podría publicar.»

A golpes de real orden, el Gobierno de Martínez de la Rosa, unas veces por mano de su ministro de Fomento, Burgos; otras, por la del de Interior, Moscoso y Altamira, mató en los primeros meses de 1834, por «difundir doctrinas diametralmente opuestas a los principios conservadores sancionados en el Estatuto real», siete periódicos: «El Cínife», «El Siglo», «El Boletín del Comercio», «El Universal», «El Nacional», «El Eco de la Opinión» y «El Tiempo».

En 1 de Junio puso en vigor un reglamento para la censura de los periódicos, del cual decía el «Eco del Comercio», diario liberal avanzado, dirigido e inspirado por el procurador en Cortes D. Fermín Caballero, que de sus 28 artículos, 27 restringían la libertad de escribir y uno tan sólo concedía. A este reglamento de censura periodística hubo de sujetar y someter Larra su inspiración, y sus preceptos malograron más de un parto del genio satírico, disconforme e inadaptable, del gran periodista.

Los periódicos verdaderamente liberales, pocos, muy pocos, los que defendían los ideales de libertad y progreso a toda costa, aun a la de su propia existencia, jamás estuvieron de acuerdo con su colega la «Revista Española». Era el de ésta un liberalismo pasado por el alambique político de la camarilla regia; un liberalismo filtrado en sus más ricas esencias; un liberalismo agradable a la «señora»; un liberalismo, en fin, que no era liberalismo. Paladinamente lo probó con ocasión del reglamento de censura aprobado por el Gobierno de Martínez de la Rosa. Todos los periódicos protestaron contra él, aun los más moderados; sólo la «Revista» calló, y si dijo algo por salir del paso, fué feble, fué tan sin firmeza, que más le hubiera valido callar del todo. Esta actitud sirvió para que el «Eco del Comercio» y algún otro periódico, pero sobre todos, el «Eco», la emprendiera contra la «Revista» y se suscitara una enconada polémica entre ambos diarios. Por parte del periódico de D. Fermín Caballero sostenía la lucha un redactor que anteriormente lo había sido de la «Revista», llamado Manuel Rodrigo, quien, enterado de algunos secretos en la redacción de Carnerero, afirmaba que éste «no quería que los redactores de su papel escribiesen sino después de saber cuál era la opinión del Gobierno. Acreditaba el espíritu cortesano y realista que procuró infundir en todo momento a su periódico, diciendo que tenía prohibido a los redactores emplearan la frase «reformas», mal recibida siempre en palacio; pero, en cambio, les autorizaba a que usaran las de «mejoras», que sonaba un poco mejor en el alcázar. Como el reglamento de censura exigía para ser editor, dueño responsable de un periódico, el disfrute de la renta anual de 6.000 reales, el «Eco» preguntaba a Carnerero dónde tenía el bienes y propiedades que le redituaran aquella cantidad, y le acusaba de infringir con la «Revista» en este punto el recién nacido reglamento de censura

«El objeto principal de la «Revista» ha sido conservarse—decía el redactor del «Eco del Comercio» en uno de sus artículos polémicos—, y en esto es preciso confesar que ha tenido no talento, porque poco se necesita, sino una flexibilidad, una maleabilidad, una ductilidad asombrosa para acomodarse a todas las épocas y a todos los sistemas. Mientras todos sus hermanos han perecido, unos tras otros, ella siempre se ha sostenido en pie y ha gozado de salud perfecta.»

Un momento llegó en que la «Revista» dió un mentís a esta fama de ser ministerial de todos los Ministerios, poniéndose francamente en pugna con el de Martínez de la Rosa en Agosto de 1834. Sólo a inspiración palaciega podía obedecer esta actitud; sólo a influencia de la camarilla, que ya fuera pensando en eliminar al político poeta, tal cambio inexplicable se podía achacar. Pero la «Revista» lo aprovechaba para mostrar a los que siempre la creyeron incapaz de hacerse de la oposición como no le dolían

Ministerio de Educación, Cultura y Deporte 2012

DESPUES DE LA CRISIS

EL CONSEJO DE MINISTROS DE HOY TENDRA GRAN IMPORTANCIA POLITICA

EL GOBIERNO PREPARARA UN AMPLIO PROYECTO DE AMNISTIA

De arriba abajo, los nuevos gobernadores D. Adelardo Novo, de Teruel; D. Luis de Armiñán, de Lugo; D. Antonio Rodríguez León, de Ciudad Real; D. Rufino Blanco Fombona, de Tenerife, y D. José Pérez de Rozas, de Oviedo

(Fotos Alfonso)

Los Consejos de ayer en el Palacio Nacional

Manifestaciones de los ministros a la entrada

A las diez en punto de la mañana llegó al Palacio Nacional el jefe del Gobierno, D. Alejandro Lerroux, para presidir el Consejillo que se celebró antes del Consejo con el jefe del Estado.

Poco después llegó el ministro de Justicia, que dijo a los informadores que si le llegaba el turno trataría sobre la provisión de los altos cargos dependientes de su departamento que aun no habían sido cubiertos.

Después añadió que recibiría a la Prensa a la una y media, los días que no haya Consejo ni otro acto oficial al que tenga que asistir.

Minutos más tarde llegó el ministro de la Gobernación, Sr. Martínez Barrios, que, respondiendo a preguntas de los informadores, dijo que la reunión de las Juntas directivas de las organizaciones obreras afiliadas a la U. G. T. anunciada se celebrará, pues no había motivo que aconsejase lo contrario. Confirmó que por la tarde se celebraría Consejo en la Presidencia y que en el que iban a celebrar seguramente se hablaría de altos cargos.

El ministro de Obras públicas, Sr. Guerra del Río, fué interrogado por los periodistas sobre la nota que anunció facilitaría hoy acerca de la situación en que ha encontrado su departamento, y contestó que no sabía todavía si la entregaría o no, pues como existe el propósito de ir a las Cortes, creía que el lugar más oportuno para darla sería el Congreso.

El Sr. Feced dijo que esta tarde daría posesión al nuevo director del Instituto de Reforma Agraria, cuyo nombramiento llevaba a la aprobación del Consejo.

A las once quedó reunido el Consejillo preparatorio del que a las once y media se celebró bajo la presidencia del jefe del Estado.

A la salida.—El Sr. Lerroux informa ampliamente a los periodistas

Hasta las dos menos cinco de la tarde duró el Consejo de ministros presidido por el presidente de la República.

El jefe del Gobierno, D. Alejandro Lerroux, facilitó la siguiente referencia:

—Primero, se ha reunido, a las once, el Consejo de ministros ordinario—y digo ordinario, porque después se celebró el presidido por el presidente de la República—, estudiándose una porción de cosas, algunas de ellas de mero trámite, y que por ello no vale la pena de citarse. Entre los asuntos estudiados figura el acuerdo de elevar a Embajada la representación diplomática de España en el Brasil. También se ha tratado de una amnistía para los autores de injurias o calumnias contra el presidente de la República, a iniciativa de este mismo, y se ha acordado, para que tenga efectividad lo más pronto posible, que se requiera la intervención del señor fiscal, para que sea él quien solicite el indulto, y de esta forma no hacen falta otros trámites.

Se ha acordado igualmente dar comisión al ministro de la Guerra para que traiga una propuesta lo antes posible de ascensos en forma legal y reglamentaria, para ocupar las vacantes de generales que existan, aun cuando esto no se haga de una sola vez, sino estudiando cada caso. Se tomó el acuerdo de no suspender las maniobras militares que están proyectadas, para las cuales se han empezado los trabajos en primero de septiembre.

Se me ha autorizado—continuó diciendo el Sr. Lerroux—para hacer declaración en relación con la libertad de Prensa, que será estrictamente respetada hasta con la mayor benevolencia posible, en tanto que ella, a su vez, respete la personalidad del jefe del Estado, y recomiendo—hasta donde esto pueda hacerse por una declaración pública—que no incurra en manifestaciones de gusto dudoso, y a veces de grosería, que se dirijan contra quien quiera que sea, que no honran a la Prensa y en cambio ponen al fiscal y al Gobierno en condiciones de pensar en intervenir con energía.

Igualmente se ha acordado que los ministros de la Gobernación y de Justicia, puestos de acuerdo, reúnan en un resumen las noticias sobre todos los detenidos gubernativos o de otra índole, que no estén sujetos a procedimiento judicial, con el objeto de cumplir inmediatamente, y de una manera estricta, lo que dispone la Constitución y las leyes, porque no somos partidarios de las prisiones gubernativas; mas hay que estudiar cada caso para que a la vez muchos que son de origen preventivo, como resultado de procesos que están incoados, se decrete en ellos la libertad, porque, generalmente, se trata de asuntos de poca monta, en que los procesados no son personas que tengan solvencia para la libertad condicionada, o no encuentran fiadores, porque no debe ser práctica para una República democrática y para un Gobierno inspirarse en normas de justicia y no establecer diferencias entre los delincuentes, y unos delincuentes relativos o delincuentes no pudientes.

Se firmaron oportunamente por el presidente de la República los decretos admitiendo las dimisiones a todos los gobernadores civiles del anterior Gobierno, y nombrando a los nuevos, siendo de notar que, en cuanto a los nuevos, hay algunos de los que estaba rigiendo el gobierno civil de varias provincias. Y esta otra matización: que no se ha hecho una exclusividad en la pertenencia de ninguna determinada filiación política, sin que tampoco se haya procurado tener en cuenta la proporcionalidad, a lo que el Gobierno no puede someterse.

De los nombramientos de otros cargos les darán a ustedes cuenta los respectivos ministros.

Mañana, a las diez, se reunirá el Consejo de ministros en la presidencia.

El nuevo gobernador civil de Madrid, Sr. Arrazola, con el gobernador saliente y otras personalidades en el acto de tomar posesión, celebrado ayer mañana

(Fot. Alfonso.)

El nuevo subsecretario de Justicia, D. Antonio Moral, con el saliente y el alto personal del ministerio, al tomar posesión del cargo ayer mañana

(Fot. Alfonso.)

Don Jacinto Vázquez que ha sido nombrado jefe superior de la Policía

(Fot. Alfonso.)

—¿Se ha hablado de la fecha en que el nuevo Gobierno se presentará al Parlamento?—preguntó un informador.

—De ese asunto hablaremos en el Consejo de mañana—contestó el Sr. Lerroux.

Al salir el ministro de la Guerra, Sr. Rocha, dijo a los periodistas que no era cierta la noticia publicada sobre la designación de altos cargos de su departamento.

—Es un asunto—añadió—del que no me he ocupado todavía, y, por consiguiente, es prematuro decir nombres. El próximo sábado—terminó el Sr. Rocha—marcharé a El Ferrol para asistir a las pruebas de unas baterías emplazadas recientemente.

Nuevos altos cargos

A continuación el Sr. Feced dió cuenta de los decretos firmados por S. E., que son:

Para la subsecretaría de Industria y Comercio, D. Sergio Andión.

Para la subsecretaría de Agricultura, D. José Moreno Galvache.

Director general de Reforma Agraria, D. Juan José Benayas.

Decreto admitiendo la dimisión de D. Paulino Arias del cargo de vocal del Instituto de Reforma Agraria.

Nombrando para substituirle al ingeniero agrónomo D. Aureliano Quintero.

Decretos de Instrucción pública

A continuación S. E. firmó los siguientes decretos de Instrucción pública:

Para construir en Tarazona de la Mancha (Albacete) un edificio de nueva planta para dos escuelas graduadas.

Aprobando la construcción en Artá (Baleares) de un edificio de nueva planta para una escuela graduada.

Aprobando la construcción de dos edificios de nueva planta pados escuelas graduadas en Mancha Real (Jaén) y Ejido de San Marcos.

Aprobando la construcción de un edificio para escuela unitaria en Frómista (Palencia).

Aprobando la construcción de un edificio de nueva planta para dos escuelas graduadas en Villafranca de los Caballeros (Toledo).

Creando Institutos de segunda enseñanza en Trujillo y Quintanar de la Orden y un colegio subvencionado en Rambá, La Estrada, Tomelloso y Vélez Málaga.

Aprobando la conversión en Instituto del colegio subvencionado de Lucena.

Autorizando la aplicación de los beneficios establecidos en el decreto de 26 de Agosto de 1933 a los nuevos Institutos Nacionales de Arévalo, Astorga, Medina de Rioseco, Monforte de Lemus y Toro.»

Toman posesión los altos funcionarios

A las once y media de la mañana tomó posesión de la Subsecretaría de Justicia D. Antonio Moral López.

Le dió posesión el subsecreatrio saliente, D. Leopoldo Alas, que ensalzó las dotes de su substituto, haciendo la presentación del personal de la casa, al que agradeció la ayuda y colaboración que le prestó en el desempeño de su cargo.

El nuevo subsecretario, Sr. Moral, agradeció las frases de elogio del Sr. Alas, cuya personalidad ensalzó, y pidió al personal la colaboración para desarrollar una obra de trabajo y justicia.

También tomó posesión de la Dirección de Prisiones D. José Estellés.

Asistió al acto el subsecretario y alto personal de la casa.

Entre el director saliente, señor Ruiz Maya, y el entrante se cruzaron los discursos de rúbrica, siendo aplaudidos por los funcionarios.

*

El ministro de Agricultura dió posesión de su cargo al nuevo director del Instituto de Reforma Agraria, D. Juan José Benayas.

Asistió el alto personal del Instituto.

*

También ayer mañana tomó posesión de la Subsecretaría del ministerio de Obras públicas el diputado radical y prestigioso ingeniero de Caminos, Canales y Puertos D. Manuel Becerra.

Se la dió el subsecretario saliente, D. Teodomiro Menéndez, pronunciándose los acostumbrados discursos.

Al acto concurrieron el alto personal y numerosos funcionarios del departamento. No asistió el ministro, Sr. Guerra del Río, por haber tenido que marchar momentos antes al Consejo que se celebraba en Palacio.

*

Se asegura que para las Direcciones generales de Ferrocarriles y de Caminos serán designados, respectivamente, los ingenieros señores Cantos y Ramírez Doreste.

*

Ha sido nombrado director de Obras hidráulicas D. Manuel Lorenzo Pardo.

*

Para la Dirección de Puertos se indica a D. Miguel de la Helguera, ingeniero de Caminos.

De arriba abajo, D. Antonio Moral, subsecretario de Justicia; D. Manuel Becerra, subsecretario de Obras públicas, y don José Moreno Galvache, subsecretario de Agricultura

(Fotos Alfonso)

En la Cámara

Los agrarios se reúnen y facilitan dos notas oficiosas

La minoría agraria se reunió ayer tarde en el Congreso, y al terminar la reunión facilitó las siguientes notas:

«La minoría agraria, en reunión celebrada hoy con absoluta identificación y completa unanimidad, ha estudiado las perspectivas que ofrece el movimiento agrario, principalmente en relación con la asamblea del día 18.

Y aunque la minoría no ha recibido como tal ninguna invitación para asistir a ella, no vaciló en aconsejar y reiterar hoy el consejo a los agricultores por conducto de cada una de las organizaciones políticas a que pertenecen los diputados que la forman, que presten su concurso a la magna reunión próxima a celebrarse.

Aun no habiendo intervenido la minoría ni en la organización del acto ni en la redacción, por tanto, de las cuestiones que han de votarse, entendiendo que ellas han de responder al sentir común de los agricultores, se propone hacerlas suyas para defenderlas, si fuera preciso, y apoyarlas ante el Gobierno y el Parlamento.»

*

Otra nota facilitada dice así:

«La solución de la crisis ha producido entre nosotros, como en la opinión pública, una impresión de desencanto, y no ciertamente porque tengamos la pretensión de que el Sr. Lerroux gobierne con nuestras ideas, sino porque nos considerábamos con derecho a esperar que pusiera sus actos en concordancia con sus palabras.

Dijo el Sr. Lerroux en las Cortes que no gobernaría con ninguno de los elementos que ocupaban el Poder, y ahora forma un Ministerio de concentración con todos los partidos que apoyaban al anterior Gabinete, con la sola excepción de los socialistas.

Dijo también que para salvar la República había que hacer todo lo contrario de lo que había hecho el anterior Gobierno; pero no es fácil que sus actuales colaboradores se presten a tan explícita y terminante rectificación.

Por lo pronto, los ministros radicales socialistas ya se han apresurado a declarar que su misión es implantar la reforma agraria y la enseñanza antirreligiosa, las dos causas, precisamente, que han herido en su médula a la creencia nacional y han torturado en lo más íntimo la noble espiritualidad del alma española.

Por otra parte, la presencia de un ministro catalanista, coincidiendo con la ausencia del señor Viñuales, es un síntoma de intranquilidad para cuantos tenemos la legítima preocupación de la forma como se han de valorar los servicios que se transmiten a la Generalidad.

Es verdad que el Sr. Lerroux ha eliminado a los socialistas, pero la justicia obliga a reconocer que ellos solos no hubieran podido hacer nada sin la ayuda eficaz de sus compañeros de Gobierno, imponiendo la práctica de una política socializante; pero los demás ministros se dejaron llevar por la corriente con verdadera delectación morbosa.

Han fracasado ruidosamente los socialistas, pero con ellos también los que le acompañaban: radicales socialistas, Acción Republicana, la Orga y la Izquierda de Cataluña. Y es que no se ha planteado ni acometido a fondo el verdadero problema político español, que se reduce, pura y simplemente, a que las Cortes se encuentran separadas de la opinión del país. Las actuales, haciendo honor a su apellido, debieron disolverse en cuanto aprobaron la Constitución, porque el prolongar su vida con pretexto de votar determinadas leyes complementarias, constituye una verdadera prolongación de funciones.

Es preciso que cese el Parla-

Los directores de Prisiones saliente y entrante, D. José Estellés y Sr. Ruiz Maya, después de tomar ayer posesión el primero

(Fot. Alfonso.)

Ministerio de Educación, Cultura y Deporte 2012

mento y hable el sufragio universal.»

El Sr. Algora habla de los compromisos contraídos por el jefe del Gobierno

En el Congreso la animación fué escasa.

Entre los pocos diputados que se hallaban en los pasillos se encontraba el Sr. Algora.

Preguntado acerca de la impresión que le había causado el nuevo Gobierno, contestó:

—Ningún lazo político me une al actual Gobierno. Ahora bien: al Sr. Lerroux no sólo le tengo gran cariño, sino veneración, reconociendo en él la primera figura del republicanismo español. Su historia política lo hace merecedor al respeto de todo republicano. Pero, aparte de esto, hay en el aire dos promesas hechas por el jefe del Gobierno que espero sean pronto una realidad, y de cuya solución dependerá mi conducta.

La primera promesa que hizo el Sr. Lerroux fué la de conceder la amnistía que recientemente solicité yo de las Cortes. El señor Lerroux y su minoría firmaron mi proposición, y si la oposición creía como yo que el conceder la amnistía que España entera espera es de justicia, y su concesión acarrearía la simpatía popular y apaciguaría los espíritus, justo es que ahora que es Poder la conceda a la mayor brevedad posible.

La segunda promesa que yo espero ver cumplida inmediatamente es la vuelta de la Academia General Militar a Zaragoza.

El Sr. Lerroux, en su célebre discurso de Zaragoza, hizo el ofrecimiento solemne de que cuando él gobernase sería devuelta a la capital de Aragón la Academia que nos fué arrebatada por el señor Azaña, con enorme perjuicio para Zaragoza y para la enseñanza militar, pues dicha Academia es modelo en el Mundo. Como antes dije, de la solución de estos dos problemas dependerá mi comportamiento para con el jefe del Gobierno actual.

Lo que dice el Sr. Calderón

Al terminar la reunión la minoría agraria, los periodistas conversaron con D. Abilio Calderón, a quien pidieron su impresión sobre el momento político.

—Yo creo que D. Alejandro Lerroux va derecho a la disolución de estas Cortes para cumplir así su programa. Además, el Sr. Lerroux, como ha dicho repetidas veces, tiene que hacer forzosamente una política totalmente distinta a la que se ha realizado hasta ahora por los socialistas: es decir, tiene que ir frente a los socialistas en cuanto a la política se refiere. De no hacerlo de esta forma, se desacreditaría para toda la vida, y si cumple exactamente cuanto ha dicho, no dudo que se llevará mucha gente de derechas. Esto no se puede negar ni ocultar.

Ahora bien; si el actual Gobierno viene a las Cortes y sigue todo igual, los agrarios, que aceptaríamos la política de Lerroux, iríamos a las elecciones para traer una mayoría aplastante, que de otra forma no sería posible.

Por último dijo que D. Alejandro Lerroux disolverá las actuales Cortes.

Impresión pesimista para las Cortes

Entre los escasos concurrentes al Congreso se hacían cábalas sobre el porvenir político.

La impresión dominante era que el Sr. Lerroux dispone, o dispondrá muy en breve, del decreto de disolución, y que las sesiones de estas Cortes serán contadas.

El pleito minero de Asturias

Los diputados socialistas Amador Fernández, Cañizares, Agustín Marco y González Peña visitaron al ministro de Agricultura, a quien le expusieron los términos en que está planteado el problema de los mineros y lo que para éstos se consideraría una solución satisfactoria.

El Sr. Feced, una vez escuchada la exposición que le hicieron los comisionados, se mostró propio a llevar al Consejo de ministros que se celebrará hoy el problema, añadiendo que procuraría que el Gobierno aceptara la solución que él propone.

Después los mismos diputados socialistas visitaron al ministro de la Gobernación, a quien hicieron la misma exposición que al de Agricultura. Al mismo tiempo le participaron que, si bien los sindicatos en huelga pertenecen al Nacional Minero y, por tanto, a la U. G. T., gente en la que se puede confiar en su disciplina y sensatez, el hecho de que haya en huelga unos 50.000 hombres, si ésta se prolonga se pudiera dar lugar a que elementos extraños a esa organización, o los más impacientes de ésta, tomasen actitudes de violencia que, al tener por escenario terrenos montañosos, como son los de Asturias, León y alguna otra cuenca minera, esas actitudes serían muy difícil de evitar.

Añadieron los comisionados que si, por otra parte, se tiene en cuenta las aspiraciones de los obreros mineros, que son las de procurar una ayuda a los mineros ancianos, es de esperar que el Gobierno se muestre propicio a la favorable solución de este problema.

La respuesta del Sr. Martínez Barrios fué tan expresiva como la del ministro de Agricultura en el sentido de mostrarse propicio a la resolución del problema

Probablemente hoy, a las diez de la mañana, los mismos comisionados obreros, en representación de los mineros, visitarán al Sr. Lerroux.

La próxima amnistía

Para nadie es un secreto, puesto que todos los lectores han de recordarlo, que el Sr. Lerroux, y con éste el partido radical, eran partidarios cuando estaban en la oposición de que se concediese una amplia amnistía.

Ahora, caído el Gobierno, y con él los elementos socialistas, que eran opuestos a la concesión de toda clase de indultos, consideran altas personalidades del Gobierno que los primeros pasos de éste por el camino de restablecer la cordialidad entre los españoles y de unirlos en el afecto a la República deben encaminarse a adoptar resoluciones totalmente opuestas a aquellas de persecución que emanaban del anterior Gobierno.

Ya el presidente de la República, adelantándose con su magnanimidad conocida a la iniciativa del Gobierno, se apresuró ayer en el Consejo de ministros celebrado en Palacio a proponer un amplio y generoso indulto para los delitos cometidos por quienes han dirigido ataques al jefe del Estado.

Secundando esta hermosa idea el Gobierno del Sr. Lerroux, se propone ampliar por su parte la generosidad del perdón y convertir, después de un minucioso estudio, la idea presidencial en un proyecto de ley de amplia amnistía, que responda a los ofrecimientos hechos y al anhelo que tiene la gran masa del país.

Claro es que esta amnistía no podría encontrar aceptación por parte de quienes se han opuesto a ella en las anteriores Cortes, y por ello es posible que el proyecto no pueda ser presentado a este Parlamento.

Pérez Madrigal no quiere cargos

Algunos periódicos han publicado la noticia de que sería designado para uno alto cargo el señor Pérez Madrigal, y, en efecto, le han sido hecho ofrecimientos concretos.

Pero el batallador diputado se ha apresurado a hacer saber al presidente del Consejo que no aceptará puesto ninguno que sea incompatible con la representación parlamentaria, a la que debe su personalidad.

Para facilitar trabajo en la Mancha

Ante la situación que reflejan los periódicos al recoger noticias sobre la falta de trabajo en los pueblos de la Mancha, el Gobierno se ha apresurado a designar un ingeniero que salga inmediatamente con el encargo de que con toda urgencia formule el plan de obras con objeto de que esos obreros, al terminar las faneas de recolección, no se queden sin trabajo.

También se ha girado con el mismo objeto una importante cantidad.

El Consejo de hoy

El interés político del día de hoy estará en la reunión del Consejo de ministros convocado para las diez de la mañana, y en el cual se ocupará el Gobierno del tema relacionado con la continuación de las sesiones de Cortes.

También en el Consejo, según nos confirmaron anoche varios ministros, expondrá el jefe del Gobierno los términos en que quedará redactada la declaración ministerial.

Esta abarcará todos los problemas planteados actualmente en España, tanto los parlamentarios como los surgidos fuera de la Cámara.

Claro es que si en el Consejo se decidiera la presentación del Gobierno a las Cortes, la defensa de la proposición de confianza que habría de presentarse como resumen del debate político a que daría lugar el discurso del Sr. Lerroux estaría encomendada a un diputado del partido radical.

Las próximas elecciones

Hasta nosotros ha llegado un rumor, que nos parece prematuro, ya que por el momento no se ha decidido nada el Gobierno sobre tal extremo.

Sin embargo, y a título de información, podemos revelar que existe el propósito de que las elecciones generales se celebren antes que las municipales.

El pleito económico de Sevilla

Sevilla, 14.—Ha regresado de Madrid el diputado a Cortes socialista y presidente de la Diputación provincial, Sr. Casas. Dijo que había celebrado una breve conferencia con el ministro de la Gobernación sobre los problemas de Sevilla, y que se esperaba la llegada del nuevo ministro de Hacienda para dar comienzo a las gestiones, conviniéndose en celebrar con la Comisión parlamentaria una nueva entrevista el próximo martes. El Sr. Casas expresó su confianza de que acaso en esta misma semana quede resuelto este asunto sin la intervención de las Cortes, para mayor rapidez.

Sobre si continuará o no desempeñando la presidencia de la Diputación, se reservó hasta mañana la respuesta, por tener que dar cuenta a sus amigos de ciertas gestiones y conferencias celebradas en Madrid.

GUADALAJARA, por su proximidad a Madrid, 56 kilómetros de excelente carretera y trenes frecuentes, merece ser visitada.

LA VIDA DEPORTIVA

CURIOSIDADES Y VULGARIZACION

El terreno y el balón para practicar el rugby

El campo de juego de rugby debe ser de hierba y de forma rectangular. Sus dimensiones no deben exceder a cien metros de largo y setenta de ancho. Las dimensiones mínimas no deben ser inferiores a noventa y cinco metros de largo y sesenta y seis de ancho.

Las líneas que limitan el campo de juego deben estar marcadas de manera bien visible, y se las designa con el nombre de «líneas de marca»—en las extremidades del campo—y «líneas de banda»—en los costados del campo—.

Más allá de cada línea de marca se encuentra una parte de terreno llamada «meta» o «marca», y que se halla delimitada por la línea de marca, las prolongaciones de la línea de banda, llamada «líneas de banda de meta», y la línea de balón muerto, que debe hallarse, como máximo, a veintidós metros, y como mínimo, a quince metros de la línea de marca. Las líneas de marca son también meta.

Las líneas de banda deben estar a tres metros y medio de la valla que separa el campo de juego del lugar destinado al público.

Sobre cada línea de marca, y a distancia igual de las líneas de banda, habrá dos postes verticales, denominados «postes de meta», que tendrán una altura superior a tres metros y medio, separados entre sí por una distancia de cinco metros y medio y unidos por una barra transversal a tres metros del suelo.

El balón será de forma ovalada y su peso y dimensiones deberán aproximarse a lo siguiente: Peso, de 370 a 412 gramos; longitud, de 28 a 28,5 centímetros; perímetro mayor, de 76 a 79 centímetros; perímetro menor, de 64,5 a 66 centímetros. Será cosido a mano y no tendrá menos de ocho puntadas por cada 2,5 centímetros.

Incumbe al equipo visitante comprobar si el terreno está de acuerdo con lo preceptuado en lo que concierne a las dimensiones y si está convenientemente marcado y la línea de balón muerto bien visible.

Cada equipo debe comprobar que el bando contrario no haga jugar más de quince hombres.

Si uno de los equipos olvida de comprobar este detalle no podrá reclamar después de empezado el partido más que en lo referente al número de jugadores, reclamación que no podrá modificar el resultado obtenido hasta el momento en que se haga, continuando cada conjunto con el mismo número de puntos que hasta entonces haya conseguido.

NATACION

Festival en La Isla

Se celebró en la piscina de La Isla, con motivo del reparto de premios correspondiente a los compeonatos de España, un festival de natación, en el que se batieron dos records de Castilla, ambos de relevos: 3 por 100 estilos y 5 por 50 libre.

Los resultados fueron los siguientes:

100 metros libre, infantil, social.—1, Bardají, 1 m. 28 s.; 2, Torres Muñoz; 3, Navarro.

100 metros libre, social.—1, Resines, 1 m. 14 s.; 2, Valdivia; 3, Gordón.

3 por 100 relevos, estilos, interclubs.—1, C. N. B. (Brull, Zwiller, Sabata), 5 m. 56 s.; 2, Canoe A (Valdés, Gardoqui, Acebo), 4 m. 3 s. 2/10 (bate el record de Castilla, que estaba en 4 m. 6 s.); 3, Canoe B (Sánchez, Ortiz, Agostí).

50 metros espalda, femeninos.—1, Pilar Rodríguez, 53 s. 2/10; 2, Mercedes González, 55 s.; 3, Lluli, 57 segundos.

5 por 50 relevos, estilo libre, interclub.—1, C. N. B. (Cabrejas, Carulla, Palatchi, Brull, Sabata), 2 m. 36 s.; 2, Canoe (Escrivá, Agostí, Navarro, Acebo, Valdés), 2 m. 36 s. 3/10 (bate el record de Castilla); Canoe B (Gordón, De Miguel, Trullenque, Valdivia, Castilla), 2 m. 45 s. 2/10.

Pilar Gaztarena, del C. N. B., hace una exhibición de 50 metros braza de pecho, en estilo impecable, propio de una campeona, como lo es, de Cataluña.

En el partido de water-polo que se jugó después del reparto de premios, en que los nadadores fueron muy aplaudidos, los equipos se alinearon así:

C. N. B.—Cruells; Trigo, Isart; Palatchi; Brull, Zwiller, Sabata.

Canoe.—Navarro; Escrivá, Castilla; Valdés; Villaverde, Resines, García Díez.

En el primer tiempo, el C. N. B. marcó seis tantos; en el segundo marcó los doce restantes. Arbitró Cebrián.

Los árbitros de la mancomunidad

Los jueces designados para el domingo son los siguientes:

Balaguer juzgará el match de Chamartín Madrid-Athlétic.

Kuntz irá a Valladolid, donde juegan el Betis y el titular.

Y el Sevilla-Nacional, Lorenzo Torres.

El primer Madrid-Athlétic de la temporada

El próximo domingo, en Chamartín, lucharán el Athlétic Club y el Madrid F. C.

La principal atracción corre a cargo del delantero centro internacional Elicegui, por la curiosidad que despierta verle frente a la defensa madrileña.

Las probables alineaciones son las siguientes:

Athlétic.—Pacheco; Olaso, Mendaro; Castillo, Ordóñez, Antoñito; Marín, Buiría, Elicegui, Arocha, Amunárriz.

Madrid F. C.—Zamora; Quesada, Quincoces; Regueiro, Valle, Gurruchaga; Samitier, Regueiro, Olivares, Hilario, Emilín

Varias noticias

En el juicio de conciliación celebrado en el Juzgado municipal del distrito del Hospicio, previo al planteamiento de un pleito de mayor cuantía sobre cumplimiento de contrato y pago de cantidad, instado por Gaspar Rubio contra el Athlétic Club, se dió por intentada, sin efecto, la conciliación. El representante del Athlétic Club no pudo exhibir documento alguno acreditativo de esta personalidad y su comparecencia no fué tenida en cuenta.

—El Colegio de Arbitros de Aragón celebró una asamblea, en la que hubo extenso debate sobre la no inclusión de árbitros aragoneses en la mancomunidad Guipúzcoa-Rioja-Navarra-Aragón, a pesar de las gestiones realizadas a este efecto cerca del Comité de competición.

En consecuencia, quedó acordado exteriorizar ante el Comité nacional la más enérgica protesta por esto, que los árbitros aragoneses consideran una desatención intolerable.

—Por fin el guardameta Enrique ha firmado por el Murcia, hecho que ha tranquilizado a la afición, puesto que el equipo no tenía más que un portero.

—El Donostia ha requerido a Insausti para que se alinie en el partido del domingo.

CICLISMO

El primer campeonato de Castilla para amateurs

El próximo día 17 del corriente celebrará el Ciclo Madrid este campeonato, en el que se disputarán una crecida cantidad de premios.

La salida se dará en el domicilio social, para seguir, neutralizados, hasta el trozo nuevo de la Castellana, donde se dará la oficial, siendo el recorrido la conocida vuelta a Manzanares de la Sierra.

La llegada será en el paseo de Camoens, y la hora fijada para la salida será a las siete de la mañana.

La inscripción para el mismo está abierta en los sitios de costumbre y en el domicilio social, hasta las diez de la noche de hoy, día 15.

TENIS

Concurso internacional

San Sebastián, 14.—Ha terminado el concurso internacional de tenis, que dió los siguientes resultados:

Individual, caballeros.—1, Raymond Rodel, y 2, José María Tejada.

Individual, señoras. — 1, Mademoiselle Iribarren, y 2, señora Pons.

Doble, caballeros.—1, Linares y Boner, y 2, Schaffi y Tejada.

Doble, señoras.—1, Mademoiselle Iribarren y señora Pons, y 2, Josefina Chavarri y Yolanda Chailly.

Parejas mixtas.—1, Mademoiselle Iribarren y Asis Alonso, y 2, Yolanda Chailly y Antonio Boner.

PESCA Y CAZA

Nos comunica El Sport de Pesca y Caza que, según las noticias recibidas de sus guardas, los ríos Tajo, Tajuña, Henares y Jarama vienen bajos y claros.

Los cebos recomendados para los mismos son pipa de melón, patata cocida y, como cebo preferente en los parajes donde ha llovido algo, la hormiga de ala.

La excursión que organiza semanalmente la Sociedad se verificará el domingo próximo a Maquilón (río Tajo). Para datos, inscripciones y cebos, en secretaría, Puebla, 11, segundo.

BOLSA DEL DEPORTISTA

Con el fin de constituir los equipos de fútbol de la Asociación General de Dependientes de Comercio y Empleados de Oficina (Puebla, número 11), se convoca a los asociados jóvenes a junta general para hoy viernes, día 15, a las diez de la noche.

—En su domicilio social se celebró la elección de la Junta directiva de la Agrupación Deportiva La Mundial.

Por unanimidad fueron elegidos: Presidente, D. Federico Peláez de Alarcón; vicepresidente, D. David Moro; secretario, D. Federico Cordero; tesorero, D. Francisco Rodríguez Vecino; contador, don Emilio Ruiz Marín; vocal primero, D. Manuel Fernández; vocal segundo, D. Emilio Navarro; vocal tercero, D. Luis de Usera, y vocal cuarto, D. Ignacio Lloréns.

Informes de Cataluña

Un comentario de Roberto Castrovido

Barcelona, 14.—Roberto Castrovido comenta hoy en *El Diluvio* el resultado de las elecciones para elegir vocales del Tribunal de Garantías constitucionales en los Colegios de Abogados y en las Universidades. Hace notar que estas Corporaciones fueron avanzadas de la República contra la Dictadura, por lo que no cabe engañarse respecto a la significación de los resultados.

«¿Es el triunfo aplastante en los Colegios de Abogados—pregunta—deducción de la política verdaderamente revolucionaria? Resueltamente, no. Es originado por el disgusto que largas prisiones preventivas, multas impuestas, denuncias de periódicos y selecciones imprudentes han motivado.

El caso Calvo Sotelo—dice Castrovido—es patentizador de mi opinión. El Sr. Calvo Sotelo es diputado y ha debido gozar de libertad para sentarse en las Cortes constituyentes. Temeroso de una larga detención preventiva, no ha venido del Extranjero, y en tanto que el diputado no actúa de representante de la nación, la responsabilidad de gestión queda por establecer todavía.»

Y prosigue diciendo:

«Se molesta, se veja, se pellizca, se araña y se dan chistosos papirotazos en la nariz y graciosos puñetazos en el estómago. Se prefiere, en fin, la chueca a la checa, la somanta al terror. La crisis ministerial—termina—ha robado atención al síntoma, que, no remediado pronto y bien, puede constituir una crisis mucho peor por sus efectos para la República que el cambio de Gobierno.»

El Sr. Companys confía en la obra del Gobierno

El ex ministro de Marina señor Companys, preguntado acerca de la participación de la Esquerra en el nuevo Gobierno, ha dicho que la Esquerra fué quizá la minoría más reacia y la que puso condiciones más taxativas y concretas: Estatuto, política laica, social, parlamentaria, responsabilidades. Todo fué aceptado por el Sr. Lerroux. Este, refiriéndose a programas y personas, dijo a nuestro representante, Sr. Santaló, que a la derecha de él no figuraría nadie en el Gobierno.

Acerca de la situación del nuevo Gobierno, ha dicho que se ha de ver su obra, en la que confía, y que la Esquerra republicana tiene en ese Gobierno un digno representante. Es obligado tener un programa que defina los puntos principales de la política que se ha de realizar; empero el tono lo han de dar también las resoluciones y fidelidad en cumplirlo, y el procedimiento y los métodos que se apliquen a las realidades incidentales que la vida política vaya planteando.

Acerca de la disolución de las Cortes, dijo:

—A mí, como a todos, me habría parecido improcedente, para no usar otra palabra.

Y terminó diciendo:

—Al fin y a la postre, quizá ahora se empezará a definir la política de los partidos que trajeron la República y a precisarse sus contornos. Este es otro proceso que empieza y que ya debía estar hecho. Quizá de ahí provienen las dificultades. ¡Ah, si durante los primeros meses se hubiera hecho de verdad la revolución desde el Poder!...

Marcelino Domingo no cree que se ha resuelto la crisis

El ex ministro radical socialista D. Marcelino Domingo ha hecho las siguientes manifestaciones:

—Creo que la crisis no se ha resuelto, porque lo que se intentaba era constituir un Gobierno de concentración republicana. Este Gobierno no cumple el intento; éste es un Gobierno radical con la colaboración de muestras de otros partidos. Yo no combatiré al Gobierno—siguió diciendo—en la forma que algunos de los componentes de este Gobierno nos combatieron a nosotros cuando lo éramos, y discutiré, analizaré sus actos, los criticaré cuando deban ser criticados y, habiendo ministros de mi partido, mientras mi partido los conserve, yo votaré. Es mi deber, un deber que no excluye los derechos de que acabo de hablar; lo que yo no haré será entorpecer la obra parlamentaria y llevar el combate a términos improcedentes.

Dentro de poco tiempo—añadió—, cuando se nos haga justicia, se advertirá que nosotros hemos enseñado a hacer gobierno a los gobernantes futuros, y ahora enseñaremos lo que no nos han enseñado a nosotros: a hacer la oposición.

Dice después que mantuvo en el seno de la minoría el criterio de que no debía participar el partido radical socialista en este Gobierno.

—Hoy me confirmo en este criterio con mayor convicción. El partido radical socialista sirve más a la República estando en la oposición, con los socialistas, que estando en el Poder con otros partidos. Mantendré este criterio en el Congreso extraordinario del partido que se celebrará el día 23 de este mes.

La participación radical en el Gobierno de Cataluña

El Sr. Maciá no recibió hoy a los periodistas. Estos le preguntaron por conducto de su secretario su opinión acerca de las manifestaciones hechas por el teniente de alcalde radical Sr. Giralt reclamando la participación de los radicales en el Gobierno de Cataluña, así como también la de los elementos de la Lliga.

El Sr. Maciá, por medio también de su secretario, respondió a los informadores que no había formado aún opinión sobre las manifestaciones del Sr. Giralt; pero que, naturalmente, estas manifestaciones deben responder a un criterio particular de dicho señor.

Campaña antipornográfica

El gobernador civil ha enviado una comunicación al jefe superior de Policía y a los alcaldes de la provincia para que persigan y denuncien los casos de inmoralidad que se produzcan en los establecimientos públicos, como asimismo los libros y folletos pornográficos. También da órdenes para que con todo rigor se persiga a los que trafican en drogas y estupefacientes.

Protestas contra el campamento de concentración en Figueras

De Gerona comunican al gobernador que se ha celebrado una manifestación en señal de protesta por el proyecto de instalar en el penal de Figueras el campo de concentración de vagos y maleantes. En dicha manifestación tomaron parte todas las fuerzas políticas de la población. El Sr. Selvas dijo que le parece prematuro el acto, ya que él lo único que ha hecho es ordenar que se haga un informe con objeto de someterlo a la aprobación del ministro de la Gobernación, y caso de que la resolución sea favorable se verá obligado a destinarlo a tal fin, si bien—añadió—no será con carácter definitivo, sino transitorio.

Como un periodista se extrañase de que en Figueras se manifiesten ahora contra este propósito, el gobernador dijo que no era extraña la actitud del vecindario, pues es de siempre su deseo de pedir que allí no exista penal alguno.

Huelga de albañiles en Villafranca del Panadés

Agregó el gobernador que en Villafranca del Panadés se ha reproducido la huelga, que ya se creía resuelta, de los albañiles.

Como se da el caso que los obreros permanecen dentro de las obras sin trabajar, ha dado órdenes a la Guardia civil para que los expulse. No se puede tolerar—añadió—que permanezcan en las obras en huelga de brazos caídos, ya que todas las peticiones de mejoras son favorablemente acogidas para su estudio por parte de las autoridades.

Imposición de multas

El gobernador civil ha impuesto una multa de 500 pesetas a la Agrupación Cultural del pueblo de Vilada por haber celebrado sin el oportuno permiso una reunión de carácter religioso, en la que tomó parte un sacerdote.

También ha multado con 1.000 pesetas a D. Isidro Sort, dueño de un café-concierto de Manresa.

El ramo del agua, gas y electricidad anuncia la huelga general

El Sindicato de Luz y Fuerza, de la Confederación; el de Obreros y Empleados de Agua, Gas y Electricidad, de la U. G. T.; el Sindicato General de Técnicos de Cataluña y el de Agua, Gas y Electricidad, del Centro Autonomista de Dependientes de Comercio e Industria han acordado declarar la huelga general del oficio dentro del territorio de la jurisdicción de la Generalidad de Cataluña porque las Empresas se han negado a discutir el contrato de trabajo que han presentado.

Aparece en el muelle el cadáver de un recién nacido

En el muelle de Baleares ha sido hallado el cadáver de un niño recién nacido. La criaturita presenta señales en la cabeza.

Se encuentra una bomba en una fábrica

En una fábrica de piedra artificial y tubos de cemento, instalada en la calle de Mallorca, se ha encontrado esta noche una bomba de forma cilíndrica, que se supone fué colocada durante la última huelga del ramo de la construcción.

El artefacto ha sido recogido y trasladado al Campo de la Bota.

Mitin comunista

En el teatro La Bohemia Modernista se ha celebrado esta noche un mitin comunista contra el avance de los elementos de derecha.

El teatro estaba muy concurrido, y las autoridades habían adoptado grandes precauciones.

Casi todos los oradores, y especialmente Maurín, han dirigido ataques al Gobierno, expresándose en tonos violentos contra lo que llaman maniobra de los elementos de derecha.

No han ocurrido incidentes.

El ramo de la construcción de Gerona

Gerona, 14.—Los obreros del ramo de la construcción, en número de unos 400 albañiles, han acordado por unanimidad empezar mañana la huelga en virtud de haber rechazado los patronos en el Jurado mixto las bases presentadas.

VIAJE FELIZ

La escuadrilla ministerial francesa, en Moscou

Moscou, 14.—La escuadrilla aérea del ministro del Aire francés, M. Pierre Cot, y el séquito de éste, ha aterrizado esta mañana, a las doce y cuarenta y tres, en el aeródromo de Koarkow.

EN ATENAS

La Asamblea de agencias periodísticas

Atenas, 14.—El próximo día 25 se reunirá en esta capital, patrocinada por el Gobierno griego, la sexta Conferencia internacional de Agencias de información telegráfica, en la que toman parte representaciones de Havas, Reuter, Wolff, Stefani y otras Empresas telegráficas, hasta un total de 30 Agencias.

Por la Agencia de España concurre a las deliberaciones, en representación de la Agencia telegráfica Fabra, D. Luis Amato.

En esta reunión se tratarán, entre otros asuntos, los que deben ser objeto de discusión en la segunda Conferencia internacional de Prensa, que ha de celebrarse en Madrid en Noviembre próximo, y a la cual asistirá una Delegación de la Unión de Agencias telegráficas internacionales.

UN DISCURSO DE SCHULTESS

Suiza no necesita camisas de ningún color

Lausana, 14.—El Sr. Schultess, presidente de la Confederación Helvética, ha pronunciado un importante discurso político con motivo de la Jornada Oficial del Comptoir Agricola Suizo de Lausana. Ha declarado que Suiza debe hacer toda clase de esfuerzos para conservar la independencia y la unión nacional, y ha dado las gracias a la Suiza alemana por su protesta unánime contra la introducción de modas políticas extranjeras. Ha añadido que lo mismo que Suiza fué durante la guerra un oasis de paz, rodeado de beligerantes, no necesita ahora camisas negras o pardas para demostrar su patriotismo y mantendrá la libertad y la democracia que, a pesar de todo, seguirán rigiendo el porvenir de la Humanidad.

DIPUTACION PROVINCIAL

La distribución del impuesto sobre cédulas

El producto anual del impuesto de cédulas que satisfacen los contribuyentes de la provincia de Madrid es hoy uno de los principales recursos de la Hacienda provincial, del presupuesto a cargo de la Diputación provincial de Madrid. Rinde aquel impuesto, aproximadamente, 7.650.000 pesetas en cada año, de cuya suma hay que deducir 3.200.000, que con arreglo a la ley procede entregar a los Ayuntamientos de la provincia. Con la diferencia ha de atender la Diputación, junto con otros ingresos, a importantes necesidades, razón por la cual se precisa la aportación de los ciudadanos obligados a ella, en forma de impuesto mediante la llamada cédula personal.

La aplicación que se da al producto de este impuesto, así como a otros recursos del presupuesto provincial, suele ser poco conocida precisamente por quienes, directa o indirectamente, contribuyen a sostener las cargas de la provincia, y bien merece informar a los contribuyentes que su aportación se exige porque es forzosa, indispensable para el sostenimiento de servicios públicos, la mayor

Escritores, artistas, políticos, sociólogos, desfilan en soberbia galería de estampas por este libro nuevo, original, modernísimo

CRISTOBAL DECASTRO

Vidas fértiles

(37 espléndidas biografías)

Dante o el Destierro.—Garcilaso o la Juventud.—Ronsard o el Idioma.—Cervantes o la Tristeza.—Góngora o lo Nuevo.—Camoens o el Infortunio. Voltaire o el Corazón.—Feijóo o la Amenidad.—Washington o el Burgués heroico.—Courier o el Caos.—Montalvo o el Volcán.— Zorrilla o la Raza.—Baudelaire o el Sarcasmo.—Tolstoi o los demás.—Rodó o el Silencio.—Oscar Wilde o el Espejo.—Galdós o la Paciencia. Asquith o el Parlamento.—Joaquín Costa o los Mitos.—Anatole France o la Sonrisa.—Blasco Ibáñez o el Español universal.—D'Annunzio y el Airón. Cajal o el Prisma.—Albéniz o la Alquitara.—Pirandello o el Doble. Romero de Torres o el Puñal. Joyce o el Periplo.—Gorki o el Dolor.—Romain Rolland o el Pacifista Belicoso.—Benavente o la Renovación.—Mussolini o el Milenario.—Bernard Shaw o el Guiño.—Gandhi o el Alma. Valle Inclán o el Vanguardia. Stalin o el Acero.—Baroja o Robinson.—Hitler o la Calle.

EJEMPLAR SEIS PESETAS

Editorial Castro.-MADRID

Ministerio de Educación, Cultura y Deporte 2012

parte de los cuales es, repetimos, desconocida. Suele ignorarse que la Diputación con su presupuesto anual, de unos 20.000.000 de pesetas, atiende servicios como éstos: la construcción y conservación de carreteras y caminos provinciales, aparte de los llamados vecinales, gasto que, aunque subvencionado por el Estado, exige también aportación de fondos de la provincia. Se subvenciona a los Ayuntamientos que no pueden contribuir en todo o en parte a la construcción de dichos caminos vecinales; se sostiene el Cuerpo de Capataces y Peones Camineros, personal técnico de Vías y Obras, compra de apisonadoras, maquinarias, arbolado, riegos asfálticos, ensanche y peraltes de curvas y acopios de piedra en carreteras; construcción de casillas de peones, etcétera. Se subvenciona, asimismo, a los Ayuntamientos para las obras de abastecimiento de aguas y alcantarillado, de que tan necesitados están los pueblos en su mayoría.

Se mantiene un servicio de repoblación forestal, para lo cual la Diputación tiene arrendada una extensa superficie de la provincia, cuyo alquiler abona a los Ayuntamientos propietarios; se han instalado viveros forestales y otros para la cesión gratuita de arbolado a corporaciones o particulares, y funciona un servicio de vigilancia de incendios en los montes de Guadarrama.

Se costea el servicio agronómico provincial, que ha tenido como principal preocupación la reconstrucción de viñedos destruídos por la filoxera. Se han instalado también viveros de producción y venta en Navalcarnero, Arganda y Morata, de los que se suministran plantas experimentadas, aconsejando las variedades que para cada zona de la provincia son más aptas o convenientes.

En orden a instrucción pública, aunque no compete obligatoriamente tal gasto a las Diputaciones, contribuye la de Madrid en la medida de sus fuerzas al desarrollo de la enseñanza primaria en la provincia, costea becas a estudiantes pobres y la estancia de sordomudos de la provincia en los colegios nacionales de esta clase de anormales.

En cuanto a beneficencia o asistencia pública, baste decir que se invierten por año alrededor de nueve millones de pesetas. Se da educación con régimen de internado a 1.500 párvulos, sin descuidar la segunda enseñanza o preparaciones especiales para los más aptos o superdotados. Aparte de esto, se sostienen los siguientes Centros benéficos: Casa de Maternidad, con 160 plazas; Inclusa, con 405 acogidos en los períodos llamados de lactancia y destete dentro del establecimiento, y otros 1.500 repartidos en los pueblos de la provincia y provincias limítrofes; el Hospital General o Provincial, con 1.300 plazas; el Hospital de San Juan de Dios, 330 plazas; el Pabellón de Cirugía Infantil, de la Moncloa, con 60; la Residencia de Ancianos, de Aranjuez, con 200, y dementes de uno u otro sexo, en número de 1.100.

Esto es, que diariamente se precisa sostener (alimentación, vestido, asistencia médico-farmacéutica, educación, etc.) a más de 6.500 personas, entre hospitalizados, huérfanos, desvalidos o abandonados, y todo ello incumbe exclusivamente a la Diputación. Se precisa asimismo atender constantemente, gasto de considerable importancia, a la conservación y construcción de edificios. Actualmente está en marcha la construcción del nuevo Manicomio, en Alcalá de Henares, al que seguirá la de la Casa de Maternidad, aparte de las obras de ampliación en los edificios que ya se utilizan.

Esta es a grandes rasgos la labor que compete realizar a la Diputación. Para todo ello precisa el apoyo ciudadano, en el que confía fundadamente en razón a las importantes cargas que se han de cubrir por imperio de la ley y por exigencias de las mismas necesidades públicas. Véase, pues, en el pago de los impuestos que la Diputación recauda, y de modo especial en el de cédulas personales, que se regula por los medios económicos de cada ciudadano, la contribución a gastos públicos en beneficio exclusivo de la colectividad integrada por los mismos contribuyentes en nombre de los cuales actúa la Administración pública mediante sus órganos oficiales.

TELEGRAMA DE SATISFACCION

Los industriales de Valencia se dirigen a Largo Caballero

Valencia, 14.—Ha sido cursado el siguiente despacho:

«Francisco Largo Caballero. Congreso Diputados, Madrid. Cumpliendo deber cívico que nos dicta fervoroso patriotismo, le patentizamos alegría inmensa por cese su labor perturbadora, que, en vez armonizar capital y trabajo, ha intensificado lucha clases, sumiendo ruina producción nacional, para favorecer determinada organización de clases, olvidando precepto constitucional que todos los españoles somos iguales ante la ley.—Unión de Industrias Mecánicas y Metalúrgicas de Valencia, el presidente, Montañés; Unión Industrias Cerrajeras, el presidente, Pastor; Unión Industrias Fundición de Hierro, el presidente, Marco; Sociedad Industriales Manufacturas en Bronce, el presidente, Martínez; Sociedad Patronos Hojalateros, el presidente, Sanchiz.»

LA FIESTA DE LOS TOROS

En Quismondo se celebró ayer tarde un interesante festival taurino

LA NOVILLADA DE AYER EN MADRID.—Rondeño en un pase al tercer toro

En Madrid

Pocos toros y mucho granizo

Por lo visto, la tarde, llena de nubes y amenazando lo que luego descargó, quitó el ánimo a los diestros que ayer actuaron en la plaza de Madrid para lucir sus habilidades taurinas.

El ganado era de los hermanos Ayala, y fueron de buena presentación, aunque ninguno pudo calificarse de sobresaliente en la pelea.

Miguel Palomino estuvo algo embarullado en sus dos toros, aunque no dejó de dar la nota de valentía. Pero sabido es que con esta sola condición no se llega a muy lejos y que por algo el toreo es un arte.

Despachó a sus enemigos con brevedad, y esto hay que agradecerle.

*

Madrileñito, como sus compañeros, estuvo bien con la capa en el único toro que le vimos, cerca con la muleta, aunque algo precipitado. Sin duda barruntaba la lluvia y no quería mojarse. Con un pinchazo y media estocada terminó su labor incolora.

*

Rondeño, valiente con la capa y la muleta, no pudo adornarse mucho y despachó al toro tercero que le tocó en suerte con media estocada.

Y como la corrida no era muy divertida, los espectadores casi agradecieron que en el quinto toro descargara el chaparrón con granizo que disfrutamos ayer los madrileños, para tener el pretexto y abandonar apresuradamente la plaza.

X.

La feria de Salamanca

Un triunfo de Fernando Domínguez

(De nuestro enviado especial)

Salamanca, 14.—La corrida de hoy ha sido, como se temía, pródiga en incidentes, y el descontento del público ha tomado otros rumbos distintos de los que se suponía.

Era natural que el público fuese a la plaza impresionado contra La Serna, y, en efecto, fué así, y se le recibió con una fuerte protesta; pero como luego, en el transcurso de la lidia, vió el público que La Serna no tuvo ocasión de hacer nada notable, fué cediendo en la protesta, y aun cuando le chilló, fué por mantenerse severo con él; pero con más gana de aplaudirle que de gritarle.

Fueron los picadores los que desataron las iras del público.

Desde hace tiempo vienen los picadores abusando de la superioridad que les da el peto, y pegan muchísimo a todos los toros que recargan, y, además, barrenan, y cuando el toro se va del caballo aflojan la mano y dejan ir la garrocha hasta que el toro vuelve a embestir, y ellos vuelven otra vez a meter el palo.

Eso hicieron hoy con los toros de Rincón, que estaban muy gordos y por exceso de gordura muy quedados: pero que cuando entraban a los caballos se quedaban en la suerte y se dejaban pegar.

En la lidia de los tres primeros toros, y a pesar de la voluntad de los toreros, no se vió ni un lance, ni un quite, ni un par, ni nada digno de recuerdo.

Y en el quinto toro volvió un picador a barrenar y a meterle el palo al toro, y la protesta de antes se acentuó, y cayeron al ruedo gran cantidad de almohadillas, y el picador se encaró con el público y éste con él, y alguien debió insultarle, y el picador desmontó, saltó la barrera y airadamente quiso subir al tendido.

El escándalo fué, naturalmente, de los grandes, y el picador fué detenido y llevado a la presidencia, donde se le impuso una multa.

LA NOVILLADA DE AYER EN MADRID.—Una buena vara en el tercer toro

Así, en ese ambiente de escándalo, fué la mayor parte de la corrida, que, sin embargo, tuvo dos notas interesantísimas: la actuación de Barrera y el legítimo triunfo que obtuvo Domínguez en el último toro.

Barrera, torero muy completo, de muchos recursos, era el único que podía lucirse con toros que no pasaban, y en varios quites por faroles y chicuelinas y llevando la lidia fué ovacionado varias veces.

En su primer toro, que no embestía ni poco ni mucho, no pudo hacer nada; pero en el cuarto, que brindó a Alipio Pérez Tabernero, y que era mansurrón y de mal estilo, se metió con él, le dominó, le toreó de pie y de rodillas y luego por la cara hubo adornos y floreos, y el público le ovacionó, y cuando mató de media estocada y un descabello, le concedió la oreja y le hizo dar la vuelta al ruedo.

El último toro, largo de pitones y astifino, se creció en banderillas y llegó a la muleta embistiendo, aunque con genio y ganas de coger. Domínguez, que en su primer marmolillo no logró dar más que un par de muletazos, cogió la ocasión por los cabellos, y parando mucho y templando mucho hizo una admirable faena de muleta, toreando con un estilo maravilloso y un valor extraordinario.

Hubo varios pases naturales y otros de pecho y en redondo que no los mejora nadie.

El público no cesó de ovacionar la faena, que fué amenizada por la música, y cuando el toro murió de media atravesada y una corta buena, concedió al espada las orejas y el rabo, lo hizo dar la vuelta al ruedo y le despidió entre aclamaciones y salió en triunfo Fernando Domínguez, que ha conquistado en Salamanca un cartel de torero de suprema calidad.

RAFAEL

En Quismondo

Dominguín, Armillita Chico, los hermanos Bienvenida y Pepe Gallardo matan cinco becerros a beneficio de los parados

En el simpático pueblo de Quismondo se celebró ayer un grandioso festival taurino con objeto de recaudar fondos para la construcción de una carretera y dar con ello trabajo a los obreros parados de la localidad.

El acontecimiento taurino hizo que acudiera mucho público de Madrid y de los pueblos cercanos, y la recaudación, según nuestras noticias, ha sido excelente.

En una placita de madera levantada para este festejo se lidiaron cinco becerros de D. Celso Cruz del Castillo, que fueron mansotes, a excepción del segundo, que resultó manejable.

Dado el carácter benéfico de la fiesta, organizada por el Ayuntamiento, actuaron desinteresadamente los matadores de toros Armillita Chico, Manolo y Pepe Bienvenida, José Gallardo y Luis Morales, ayudados de sus respectivas cuadrillas.

En la plaza hubo un mujerío serio, pues en Quismondo las hay también muy guapas.

Los toreros lucieron el típico traje corto. Primeramente desfilaron en un automóvil, ataviadas con la clásica mantilla española, la «Señorita Quismondo» y sus damas de honor, que fueron calurosamente ovacionadas por el gentío que llenaba la plaza.

Seguidamente salieron las cuadrillas, yendo a su frente, en briosa jaca, D. Serafín García, y acompañadas de una banda de música.

Primeramente, el ex matador de toros y actual empresario Dominguín, natural de Quismondo, despachó un becerro como pudo, y pudo bien, y ya hizo bastante, pues hay que tener en cuenta sus años y sus carnes.

Luego los matadores realizaron faenas brillantes en todos los tercios de la lidia de sus respectivas «fieras», siendo ovacionados y orejeados y hasta «rabeados». Se destacó el mejicano Armillita, al que le tocó el mejor bicho y ejecutó una faena con la izquierda a base del pase natural que fué coreada por el público.

Luis Morales no pudo matar su bicho porque se escapó por la mañana y no hubo medio de hacerle entrar en los improvisados chiqueros, y se limitó a ayudar a sus compañeros, poniendo tres pares de banderillas muy buenos.

Y así terminó la simpática fiesta sin novedad, y decimos sin novedad porque a punto estuvo de ocurrir una catástrofe, ya que la improvisada plaza fué hundiéndose poco a poco durante la corrida, y de tal forma que si ésta hubiera durado una media hora más es muy posible que no hubiese habido necesidad de derribarla. Con todo eso a punto estuvo de haber alguna desgracia cuando durante la lidia de uno de los bichos cayeron unos tablones de los tendidos del sol, yendo a parar al ruedo algunos espectadores y guardias de asalto que el becerro despreció olímpicamente.

Pero, en fin, un buen día para los parados de Quismondo.

CARLITOS

LA NOVILLADA LE AYER EN MADRID.—Madrileñito viendo doblar el segundo toro

EN ALBACETE.—Quinta corrida de feria.—Niño de la Estrella, Laine y Niño del Barrio

Albacete, 14.—Buena entrada.

Primero.—Niño de la Estrella con con la muleta comienza con unos mantazos por la cara, sin fijar los pies y con excesivo bailoteo. El público inicia la bronca, que alcanza caracteres imponentes cuando el Niño de la Estrella ataca siete veces para otros tantos pinchazos malos sin soltar el estoque. Descabella al segundo golpe y hay un formidable escándalo.

Segundo.—Laine con la muleta se encierra en tablas e inicia la faena con tres pases, en los que el astado roza la taleguilla del diestro. Continúa por naturales y molinetes. Toca la música en su honor. A petición del público, que no cesa de ovacionar a Laine, éste continúa la faena con nuevos naturales y de otras marcas. Entrando a volapié, una estocada en su sitio. Repite con otra buena y hay ovación, oreja y vuelta al anillo.

Tercero.—Niño del Barrio torea por verónicas y es aplaudido.

Niño de la Estrella es volteado aparatosamente, sin consecuencias, al intentar un quite.

Niño del Barrio coloca dos medios pares de las cortas. (Aplausos.)

Con la muleta hace una faena adornada para dos pinchazos y media estocada entrando bien. (Palmas.)

Cuarto.—Niño de la Estrella muletea con excesivas precauciones y consiguiendo sólo mantazos por la cara. Sigue el movimiento y la faena se hace insoportable. Una estocada delantera. (Bronca.)

Quinto.—Con muchos pies. Derriba estrepitosamente.

Llega a la muleta difícil y achuchando por los dos lados. Laine lo aguanta con valentía y consigue algunos pases buenos.

Comienza a llover copiosamente.

Un pinchazo sin soltar, otro igual y media. (Aplausos.)

Sexto.—Se cuela por el lado izquierdo. Niño del Barrio se luce. (Palmas.)

Con la muleta hace una faena inteligente y valiente para dominar al bicho. Cuando consigue la igualada entra bien y cobra media que basta. (Aplausos.)

En Almodóvar del Campo

Ciudad Real, 14.—En Almodóvar del Campo se celebró hoy la primera corrida de feria con ganado de Irala, que resultó bravo. Actuó de único matador Michelín, diestro local, que fué ovacionadísimo y cortó dos orejas.

Herida por un "buscapiés"

Consuelo Rueda Hernández, de veintiocho años, domiciliada en la calle de la Aduana, núm. 23, subía las escaleras de la estación del «Metro» de Quevedo, cuando unos muchachos le arrojaron un petardo de los llamados «buscapiés», haciéndola caer al suelo y produciéndose lesiones de pronóstico reservado.

SESION DE CLAUSURA

Asamblea de camineros

A las once y media de la mañana se congregaron frente al ministerio de Obras públicas los delegados que asisten a la Asamblea de camineros, que, acompañados de la señorita Clara Campoamor, presentaron sus conclusiones al ministro de Obras públicas, siendo recibidos por el subsecretario, señor Becerra, que acogió favorablemente al personal caminero, declarando creía justas sus aspiraciones, puesto que él siempre creyó que la amortización no debió decretarse, y tanto esto como los derechos de funcionarios del Estado será objeto de detenido estudio para acabar con las vigentes anomalías.

También visitaron distintas personalidades del ministerio, que se ofrecieron a defender la causa de los camineros, puesto que están convencidos que hace tiempo ya que había de habérseles hecho justicia en sus demandas.

Por la tarde se celebró la sesión de clausura, recordándose las gestiones llevadas a cabo en Obras públicas por la mañana.

Se acuerda conste en acta la gratitud de la Asamblea y se comunique a Indalecio Prieto y cuantos han intervenido en favor de la causa de los camineros.

Intervienen varios compañeros de provincias sobre la conveniencia de estrechar los lazos de unión y compañerismo por medio del portavoz «Frente Caminero», que tanto batalló por el Cuerpo y la constitución de las Asociaciones provinciales y Federación, y, por tanto, no debe faltar en los hogares de los camineros.

La Ponencia de reglamento de Federación lee el proyecto que presenta, que es discutido y aprobado por la general. Se acuerda que la Federación esté integrada por cuantos trabajadores existan en las carreteras. Hay un largo debate acerca del ingreso de los auxiliares, defendiendo el mismo el delegado de Santander y varios más, y se pasa a la votación nominal, en que tres delegados se abstienen y los demás votan en pro del ingreso, realizándose, por fin, la unidad caminera.

Por la Sociedad de Ayudantes, un miembro de la misma saluda a la Asamblea, recordando que su entidad defenderá las peticiones que los camineros formulan, pues si los ayudantes no pueden vivir al quitarles un poco de su retribución que, desde luego, no puede compararse con la de los camineros, ¿cómo podrán vivir éstos? Y por estar animados de tales sentimientos, los ayudantes ayudarán cuanto puedan a los camineros. Por unanimidad se concede un voto de gracias para la Sociedad de Ayudantes.

Se hallan dispuestas a la inmediata Federación 32 provincias, y las restantes han de preparar sus estatutos y constituirse con arreglo a las bases aprobadas.

El delegado de Burgos interviene, propugnando por la unión verdad, que debe quedar consolidada en esta Asamblea, y Toledo aconseja la inmediata designación de la Comisión organizadora de la Federación, y así se acuerda, nombrándose cinco compañeros para tal efecto, y en medio de la mayor fraternidad los delegados parten para sus distintas localidades, con la esperanza de que por fin sea esta la hora propicia de que se atiendan sus legítimas reivindicaciones en el ministerio de Obras públicas.

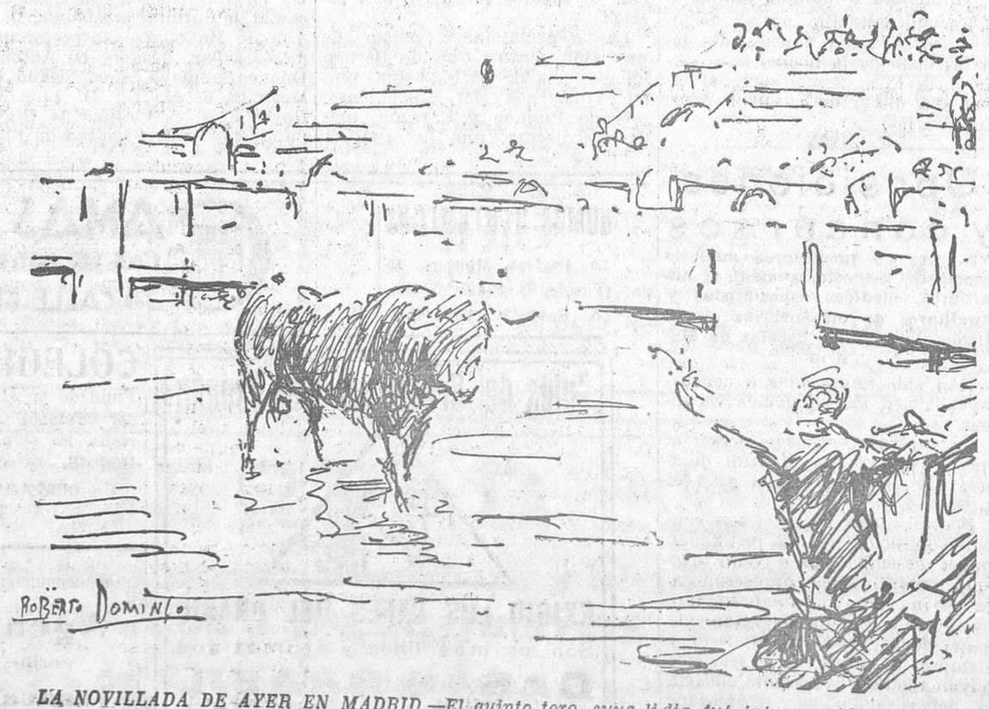

LA NOVILLADA DE AYER EN MADRID.—El quinto toro, cuya lidia fué interrumpida a causa de la lluvia

(Apuntes del natural por Roberto Domingo)

Ministerio de Educación, Cultura y Deporte 2012

MOVIMIENTO OBRERO

Federación Nacional de la Industria Ferroviaria

A todos los ferroviarios: Han llegado a nuestros medios insistentes rumores de que en fecha breve se pretende realizar una concentración fascista, que, partiendo de diferentes puntos de España, llegará a Madrid.

Nosotros, aun dándonos cuenta de los graves momentos por que atravesamos, y teniendo nuestra vista fija a la vez en todos cuantos acontecimientos se suceden en los momentos presentes para poder evadirnos de posibles maniobras políticas, pero sin renunciar jamás a nuestros postulados de lucha, declaramos que no permitiremos en ningún momento, si tales rumores llegan a confirmarse, que el fascismo consiga su propósito.

La Confederación Nacional del Trabajo ha manifestado infinidad de veces que se halla frente a todos los fascismos negros, blancos o rojos.

Por lo tanto, la Federación Nacional de la Industria Ferroviaria, siguiendo los principios y tácticas de nuestra querida C. N. T., declara públicamente, para conocimiento de la opinión, de los ferroviarios y de quien esté llamado a evitarlo, que no tolerará que la reacción fascista se manifieste por medio de concentraciones más o menos disimuladas. Pero también queremos hacer constar que no nos prestaremos a que se nos maneje con fines políticos, haciéndoles el juego a ciertos revolucionarios, por muy rojos que ahora se nos presenten.

Que todas nuestras subsecciones se consideren sobreaviso por la presente nota y estén dispuestas a responder a las indicaciones de este Comité nacional única y exclusivamente. — *El Comité nacional.*

Federación provincial de Trabajadores de la Enseñanza de Madrid

Siguiendo las gestiones acordadas, el Comité ejecutivo de esta Sección ha visitado al señor director general de Primera enseñanza, interesándole en los asuntos siguientes:

Primero. Conseguir que los cursillistas aprobados sean considerados como maestros nacionales para tener opción a las becas de la Sección de Pedagogía de la Facultad de Filosofía y Letras en caso de no ser cubiertas por éstos.

Segundo. Constitución inmediata del Consejo local de Enseñanza en Madrid, en la forma y para los fines prescriptos en la ley, ordenando a las entidades que corresponda la designación legal y en plazo breve de los maestros y demás vocales electivos que han de formar parte de dicho Consejo.

Tercero. Dar cuenta de algunos casos de atropellos cometidos por el cerril caciquismo clerical en la persona de compañeros nuestros y recabar de las autoridades superiores que, en la forma que sea más eficaz, se cumpla el deber de auxiliar y defender a esos buenos compañeros, perseguidos y maltratados en los pueblos de la provincia por la única razón de ser fieles cumplidores de las leyes de la República, y en especial de la del laicismo. Igualmente se pidió que se exija el estricto cumplimiento de las leyes en la apertura y funcionamiento de las escuelas católico-monárquicas de que están sembrando el país esos elementos clericales, y que ninguno de los encargados de las enseñanzas pueda ejercer sin el correspondiente título.

La impresión que el Comité ejecutivo sacó de esta visita fué muy satisfactoria, no sólo por la amabilidad con que fueron recibidos por el director, sí que también por el interés con que acogió nuestras peticiones, que estimó justas y razonables, prometiendo convertirlas en realidad legal. En cuanto se refiere a la persecución de que son víctimas nuestros compañeros, afirmó que intervendría sin dilaciones e impondría el respeto debido a las leyes y las personas e instituciones laicas.

Escuela de Aprendices Metalúrgicos

En el local que para sus clases profesionales tiene el Sindicato Metalúrgico El Baluarte en travesía de San Mateo, 1, ha quedado establecida la Exposición de los trabajos de sus alumnos correspondientes al curso próximo pasado, la cual puede visitarse cualquier día laborable, de seis y media a ocho y media de la tarde, y los domingos, de diez a doce.

Continúa abierta la matrícula para el curso 1933-1934.

Biblioteca Circulante Latina

En su domicilio social, Segovia, 39, dará hoy viernes, día 15, a las ocho de la noche, una conferencia Elisa Risco, sobre el tema «La mujer en la lucha revolucionaria».

Oposiciones y concursos

Vacantes de inspectores médicos escolares, inspectores médicos auxiliares, médicos especialistas y auxiliares de dispensarios en la Inspección Médico Escolar de Madrid

Han sido anunciadas a concurso-oposición las siguientes vacantes:

Siete plazas de inspectores médicos escolares de Madrid, dotadas con el sueldo anual de 4.000 pesetas.

Podrán tomar parte en este concurso-oposición los que justifiquen haber desempeñado o venir desempeñando iguales cargos con carácter interino, con nombramiento oficial, con sueldos expresamente consignados en el presupuesto y siempre y cuando sus servicios hayan rendido la máxima eficacia y demostrando los interesados completa actividad y aptitud profesional.

Estas circunstancias se acreditarán con los oportunos títulos administrativos, con el informe de la Junta provisional, que se halla integrada por los actuales médicos escolares propietarios, con hoja de servicios certificada y cuantos documentos o trabajos fehacientemente contrastados estimen oportuno aportar los interesados.

Nueve plazas de inspectores médicos auxiliares, categoría de entrada, dotadas con el sueldo anual de 2.500 pesetas.

Podrán aspirar a estas plazas los que reúnan alguna o algunas de las circunstancias siguientes:

Haber desempeñado o venir desempeñando, con carácter interino y nombramiento oficial, con sueldo consignado en el presupuesto, el cargo de inspector médico escolar.

Los que, además de poseer los títulos de licenciado o doctor en Medicina, tengan el título o certificado que acredite tener aprobados los estudios de maestro nacional o los de maestro de primera enseñanza.

Los que, además del título de licenciado o doctor en Medicina, estén en posesión de título de médico puericultor, expedido por la Escuela de Puericultura, o el certificado de aprobación del curso de Higiene escolar, expedido por la Escuela Nacional de Sanidad.

Los licenciados o doctores en Medicina que justifiquen por publicaciones, Memorias y otros trabajos haberse dedicado preferentemente a los de higiene escolar.

*

Diez plazas de médicos especialistas y cinco de auxiliares de dispensario, categoría de entrada, de la Inspección Médicoescolar de Madrid, dotadas, respectivamente, con los sueldos de 2.500 y 1.500 pesetas.

Las especialidades objeto de provisión serán: Una de Dermatología, una de Laringología, una de Trastornos del crecimiento, una de Pulmón y Corazón, una de Psicotecnia, una de Análisis clínico, una de Radiología, una de Oftalmología y dos de Odontología.

Las auxiliarías se referirán a las siguientes especialidades: Una de Laringología, una de Pulmón y Corazón, una de Dermatología, una de Oftalmología y una de Odontología.

Los interesados deberán consignar en sus peticiones la especialidad o especialidades a que aspiren.

Podrán aspirar a una y otra clases de plazas los que reúnan alguna o algunas de las siguientes circunstancias:

Desempeñar o venir desempeñando plazas de igual especialidad en el Dispensario de Higiene Escolar con nombramiento oficial.

Los que, además de poseer los títulos de licenciado o doctor en Medicina o de odontólogo, cuando se trate de esta especialidad, posean el título de maestro normal o de maestro de primera enseñanza o certificado de tener aprobados los estudios que dan derecho a dichos títulos.

Los que, además de ser licenciados o doctores en Medicina, excepto para los de Odontología, estén en posesión del título de médico puericultor expedido por la Escuela Nacional de Puericultura o el certificado de aprobación del curso de Higiene escolar expedido por la Escuela Nacional de Sanidad.

Los que, además del título de licenciado o doctor en Medicina, justifiquen, documental y fehacientemente, haberse consagrado a trabajos de estudios de las especialidad a que aspiran con relación a la infancia.

El Tribunal estará integrado por D. Virgilio Hueso, consejero nacional de Cultura, presidente; D. J. Antonio Muñoyerro, inspector médico escolar, decano; D. Antonio Duque Sampayo, subdelegado de Medicina de Madrid; D. Luis de Hoyos Sáiz, catedrático de Higiene escolar en la Facultad de Filosofía. Sección de Pedagogía, y ex profesor de igual asignatura en la Escuela Nacional de Sanidad; D. Nicolás Martín Cirajas, inspector médico escolar, secretario. Suplentes: D. Enrique Rioja Lobianco, consejero nacional de Cultura, presidente; D. Carlos Sáinz de los Terreros, inspector médico escolar; D. Antonio Crespo Alvarez, director del Dispensario Antituberculoso de Madrid; D. Manuel Alonso Zapata, director de Escuela graduada de Madrid; D. Antonio Oller, profesor de la Escuela Nacional de Sanidad.

Instancias, hasta el próximo día 25. Derechos de examen, 40 pesetas.

Vacante de ingeniero jefe del Parque Móvil de la Policía gubernativa

Se ha anunciado a concurso la provisión de las plazas de ingeniero jefe del Parque Móvil de la Policía gubernativa y la de ingeniero auxiliar del mismo, dotadas, respectivamente, con el sueldo anual de 10.000 y 8.500 pesetas, más 2.000 y 1.500 pesetas de indemnización por servicios.

Para concurrir a estas plazas será preciso ser mayor de veinticinco años y poseer el título de ingeniero industrial expedido por cualquier oficina del Estado, lo mismo civil que militar.

Cátedras

Se hallan vacantes, y habrán de proveerse por concurso previo de traslado, las siguientes cátedras:

Cátedra de Lengua española del Instituto Nacional de Segunda enseñanza de Albacete, por fallecimiento de su titular.

Cátedra de Lengua francesa del Instituto Nacional de Segunda enseñanza de Ciudad Real, por jubilación.

Cátedra de Economía política y Hacienda pública de la Facultad de Derecho de Granada, por fallecimiento de su titular.

Cátedra de Dibujo del Instituto Nacional de Segunda enseñanza de Cádiz, por traslado de su titular.

Cátedra de Derecho administrativo de la Facultad de Derecho de Santiago, por traslado de su titular.

—Ha sido anunciada a oposición libre una cátedra de Derecho civil de la Facultad de Derecho de Murcia.

La salud por las ondas

Nuevos tratamientos científicos del profesor Lakhovsky, premiados con medalla de oro en la Exposición Internacional de Sanidad. **Terapéutica contra el cáncer,** prevención y curación. Enfermedades nerviosas, insomnios, trastornos digestivos, hemorroides, varices, diabetes, vejez prematura, etc. Testimonios e informes: **Avenida de Pi y Margall, 20, principal, MADRID.**

CINE TOLEDO
(Frente a Fuentecilla)
MAÑANA SABADO
Inauguración de la temporada
GRETA GARBO
en
Mata - Hari
con RAMON NOVARRO
(Película M. G. M.)

Piel, venéreo, sífilis, pulmones, corazón, tuberculosis, enfermedades de la mujer, rayos X, análisis, corrientes eléctricas
Horas, de 12 a 2 y de 4 a 9
CORREDERA BAJA, NUM. 27
(frente a Puebla). Teléfono 23171

EL TIEMPO

Se han formado sobre nuestra Península diversos núcleos de presiones bajas que originan aguaceros tormentosos en toda ella.

La temperatura sigue en aumento y ya alcanza el termómetro los 34 grados en Córdoba, 33 en Jaén, 32 en Sevilla y Granada.

En las cifras de las temperaturas mínimas se hace patente el aumento, pues éstas llegan a 22 grados en Almería, Valencia, Alicante y Barcelona, y son contadas las que quedan por debajo de los 15 grados.

En Madrid, la máxima fué de 31 grados, y la mínima, de 17 grados.

Tiempo probable según el Servicio Meteorológico Nacional

Cielo nuboso; aguaceros tormentosos.

Coñac Caballero

Correo de espectáculos

COMICO.— Loreto-Chicote estrenan hoy, noche, «De escaleras abajo», de Francisco Serrano Anguita.

MARAVILLAS.—Hoy, 10,45, inauguración temporada revistas, La mejor compañía, «Las tentaciones», obra cumbre del maestro Alonso.

Radiotelefonía

En breve comenzarán a funcionar las emisoras locales de 200 vatios concedidas a La Coruña, E. A. J. 41; Lérida, E. A. J. 42, y Santa Cruz de Tenerife, E. A. J. 43.

Han sido solicitadas las necesarias autorizaciones para establecer emisoras locales en Ceuta, Tudela y Albacete.

*

Va a crearse en Francia un servicio público de telefotografía, que funcionará entre París y Londres y entre París y Berlín, utilizándose para ello los conocidos aparatos Belin, de construcción francesa.

Programa para hoy

Unión Radio (E. A. J. 7, 424 metros).—A las once, transmisión de la sesión del Ayuntamiento. A las dos, campanadas de Gobernación; señales horarias; concierto: «El capitán», Sousa; «Ideale», Tosti; «A la primavera», Grieg; «La leyenda del beso», Soutullo y Vert; «La villana», Romero, Fernández Shaw y Vives; «Aquí estoy», Hammerstein y Kern; «Pepita Jiménez», Albéniz; «Orgullosa», Ortega y Morales; «Vals en «la bemol», Chopin; «Scheherazade», Rimsky-Korsakoff; «Cavalleria rusticana», Mascagni; «Fra Diavolo», Auber; a las tres cincuenta, diario hablado de Unión Radio; a las cuatro, fin de la emisión. A las siete, campanadas de Gobernación; cotizaciones de Bolsa; «Efemérides del día»; programa del oyente; a las ocho y cuarto, diario hablado de Unión Radio; a las ocho y media, fin de la emisión. A las diez, campanadas de Gobernación; señales horarias; concierto sinfónico (en discos con enlace automático, sistema exclusivo de Unión Radio, el cual constará de tres partes); a las doce y cuarto, diario hablado de Unión Radio; a las doce y media, campanadas de Gobernación; cierre de la estación.

Programa de algunas emisiones nocturnas extranjeras para hoy

Daventry National (Inglaterra), 1.554 m., 30 kw.—A las cinco y media, concierto de órgano. A las seis, concierto de banda militar: «Marcha», Funjaul; «Obertura», Wayne; «Yo amo la luna», Rubens; «Wise Folly», Ronald; «Jenny me besó», Ferrari; selección de la princesa de Kensington», Germán; «La casa gris», Mesager; «Canción», Rabaud; «Canción de camino», «Rapsodia eslava», Friedeman. A las siete, concierto por el Quinteto Parkingston. A las siete cuarenta, radiorrevista. A las ocho cuarenta, noticias varias. A las nueve, concierto por la orquesta B. B. C.; recital de canto: «Sinfonía en «si menor», Christian Bach; «El ruiseñor», Frenek; «Sinfonía para diez instrumentos», Ritte Rout, Liszt. A las nueve cincuenta, lecturas literarias. A las diez, música de baile. A las once, cierre de la estación.

Munich (563 m., 60 kw.).—A las siete y media, concierto sinfónico: pavana de la «Suite de Couperin», R. Strauss; «Concierto para piano y orquesta», Mozart; «Chacona para orquesta», Bach-Hubay; «Concierto para violín y orquesta», Schubert; marcha de la «Suite de Couperin», Strauss. A las ocho y media, lecturas literarias. A las ocho cincuenta, concierto coral. A las nueve y veinte, noticias varias; cierre de la estación.

Estrasburgo (Francia), 345,2 metros, 12 kw.—A las siete cincuenta, retransmisión desde el casino de Vichy; concierto de gala: «Leonora (obertura número 3), Beethoven; «Faetón» (poema sinfónico), Saint-Saëns; «La procesión nocturna», Rabaud; preludio de «L'aprés midi d'un faune», Debussy; «Capricho español», Rimsky-Korsakoff. A las nueve, revista de Prensa en lengua francesa; cierre de la estación.

Programa para mañana

Unión Radio (E. A. J. 7, 424 metros).—A las once cuarenta y cinco, nota de sintonía; a las doce, campanadas de Gobernación; programas del día; a las doce y cuarto, señales horarias; fin de la emisión. A las dos, campanadas de Gobernación; señales horarias; concierto: «Moras, moritas, moras», C. del Campo; «La pícara molinera», Asensio, T. del Alamo y Luna; «Segunda serenata», Toselli; «Pies alegres», Yellen y Ager; «Canción del Solveig», Grieg; a las tres, charla cinematográfica, por Luis López Mesa; «El burgués gentilhombre», Strauss; «Manon Lescaut», Puccini; «La Revoltosa», Chapí; «Minuetto», Sor; «¿En dónde estás?», Mojica y Troy San; «Mignon», Thomas; a las cuatro cincuenta, diario hablado de Unión Radio; a las cuatro, fin de la emisión. A las siete, campanadas de Gobernación; cotizaciones de Bolsa; «Efemérides del día»; música de baile; transmisión de las orquestas que actúan en el American Dancing-Alkázar; a las ocho y cuarto, diario hablado de Unión Radio; a las ocho y media, fin de la emisión. A las diez, campanadas de Gobernación; señales horarias; selección musical de las zarzuelas «Bohemios», del maestro Vives, y «Los claveles», del maestro Serrano; música de baile; a las doce y cuarto, diario hablado de Unión Radio; a las doce y media, cierre de la estación.

Espectáculos para hoy

CALDERON.—(T. L. N.)—6,30 (tres pesetas butaca), La verbena de la Paloma y Agua, azucarillos y aguardiente.—10,45, Azabache (clamoroso éxito).

COMEDIA.—A las 10,30, inauguración. Debut de la compañía titular y estreno de Una americana para dos.

LARA.—(Compañía María Teresa Montoya.)—6,30 y 10,30, Shanghai (gran éxito).

MARIA ISABEL. — (Compañía Casimiro Ortas.)—A las 6,45, Jabalí (gran éxito de risa).—A las 10,45, La voz de su amo (estreno).

VICTORIA.—6,30, Los mártires de Alcalá.—10,45, ¡La luz!

COMICO. — (Loreto-Chicote.) — 6,45, La salsa de los caracoles (diálogo), Herida de muerte, La real gana.—10,45, De escaleras abajo (estreno).

ZARZUELA.— (Compañía Ana Adamuz.)— 6,45 y 10,45 (precios populares; todas las butacas, a 2,50), Prostitución.

CERVANTES.—(Teléfono 12.114. Compañía Meliá-Cibrián.)— 7 y 10,45, Usted tiene ojos de mujer fatal (éxito franco).

TEATRO CHUECA.—(Compañía de comedias Fifí Morano y Fulgencio Nogueras.)—(Viernes fémina; localidades de señora, mitad de precio.)—6,45 y 10,45, El cuarto de gallina.

MARAVILLAS.— (Revistas.) — 10,45 (inauguración temporada), Las tentaciones.

PAVON.—(Compañía titular de revistas.)—6,45 y 10,45, Los verbeneros (éxito formidable).

CIRCO DE PRICE.—Noche, 10,30, grandiosa función de circo. Debut del segundo programa de la temporada, en el que figuran los colosos de la risa Rico y Alex, Roberto Vasconcellos (el mejor caballista del mundo) y diez formidables atracciones.

AVENIDA.—(1,50 tarde y noche.) —A las 6,45 y 10,45, El eterno Don Juan (por Menjou, Baclanova, Dunne y Torrence).—El lunes, la terrible historia El malvado Zaroff, inauguración de la temporada.

PALACIO DE LA MUSICA. — 6,45 y 10,45, La chica de Montparnasse.

CINEMA GOYA.—10,45, El presidio.

CINE DOS DE MAYO.—(Viernes fémina; localidades de señora, a mitad de precio.)—6,45 y 10,45, Bataclán.

BARCELO.— 6,45 (salón), 10,45 (salón y terraza), El príncipe del dólar (en español, por Charley Chasse) y El hijo pródigo (el último triunfo de Lawrence Tibett).

CINE GENOVA. — (Teléfono 34.373.)—6,30 y 10,30, Ha salido un ladrón (Lilian Harvey).

SAN CARLOS.—(Teléfono 72.827.) A las 6,45 y 10,45, De pura sangre (por Clark Gable y Magde Evans).

PROGRESO.—(2,00 y 1,75.)— A las 6,30 y 10,30, Los seis misteriosos, (superfilm por Beery, Gable, Harlow y Stone). (Gran éxito.)

METROPOLITANO.— 6,45, 10,45 (Fémina; señoras, mitad de precio), El crimen del teatro Folies (policíaca, de grandes misterios, asombro y emoción).

CINE IDEAL.—(Cine sonoro.)— A las 6,45 y 10,45, Esta es la noche (hablada en español).

CINEMA BILBAO. — (Teléfono 30.796.)—A las 6,45 tarde y 10,45 noche, La brigada móvil de Scotlan Yard y La conquista del monte Canet (programa doble).

CINEMA EUROPA.—A las 6,45 y 10,45, Milicia de paz.

TIVOLI.—6,45 y 10,45, grandioso éxito, Una aventura amorosa (por Mary Glori y Albert Prejean). (Nueva instalación de butacas.)

PARDIÑAS.—(Fémina. Mitad de precio para las señoras.)—6,45 y 10,45, La hija del dragón (de enorme misterio, asombro e inquietud, por Anna Mai Womg y Sessue Hayakawa).

CINE PADILLA.— Padilla, 40. Teléfono 53.032.) — 6,30 y 10,45, Chandu (por Edmund Lowe).

CINE DELICIAS.— (Tortosa, 8. Teléfono 74.052.)—6,30 y 10,30, Infiel (por Paul Lukas) y otras.

TETUAN.—7,15 y 10,30, Greyfer (el as policíaco).

FRONTON PLAYA MADRID. — (Empresa A. Martín.)—Todos los días, tarde y noche, grandes partidos por señoritas pelotaris.

PLAYA DE MADRID.—(Carretera de El Pardo.)—Deportes, embarcaciones, restaurante popular, restaurante de lujo. Servicio de autobuses.

Imprenta de LA LIBERTAD
Madera, 8

GOMAS HIGIENICAS
La Inglesa, Montera, 35 (Pasaje, 6). Pidan catálogo. Envío a provincias.

CAMAS DORADAS
LAS MEJORES EN LA FÁBRICA
34 CALLE DE LA CABEZA 34

Cafés del Brasil por toda España
EXIGID LOS CAFES DEL BRASIL
Son los más finos y aromáticos
CASAS BRASIL
BRACAFE

COLEGIO DE SAN IGNACIO
Fundado en el año 1862 e incorporado al Instituto del Cardenal Cisneros. Primaria. Bachillerato. Derecho. En el presente curso, 64 MATRICULAS DE HONOR. Director, D. Ignacio García Albericio.
COSTANILLA DE LOS ANGELES, 5
Teléfono 24066, Madrid

Agencia CORONA
recibe anuncios de todas clases
Fuencarral, 63 moderno

Ministerio de Educación, Cultura y Deporte 2012

EL BAUTIZO DEL AVION, por Bluff

Anuncios por secciones. Cada palabra, DIEZ CENTIMOS, sin limitación

NO SE ADMITEN ANUNCIOS INMORALES

ABOGADOS

Divorcios en cuatro meses. Eduardo Dato, 11, principal. Consulta, cuatro a seis, 10 pesetas.

M. Taramona, abogado. Tramitación de divorcios. Plaza Independencia. 1. De cuatro a seis.

ALMONEDAS

Muebles todas clases, baratísimos; camas doradas. Valverde, 26.

Muchos muebles baratísimos. Marqués de Leganés, 5 (esquina Ancha).

Muebles baratísimos, muchísimos mitad precio. Matesanz. Estrella, 10.

Liquidación por renovación toda clase muebles, baratísimos; alcobas, comedores, desde 400. Luchana, 33.

Almoneda. Colchones lana, armarios roperos, varios muebles, baratísimos. Hortaleza, 104.

Ultimos días liquidación, camas doradas, muebles. Valverde, 8, rinconada.

Muebles Gamo. Los mejores y más baratos. San Mateo, 3; Barquillo, 27.

Ningún periódico de una circulación tan considerable como la de LA LIBERTAD, le ofrece una publicidad tan económica como la nuestra. Consulte descuentos.

ALQUILERES

Se alquila un piso con hermosa azotea en casa de campo. Precio económico. Razón: Carretera de Chamartín, 15.

Cuartos confort, 26-28 duros. Trafalgar, 16.

Jerónima Llorente, 42. Cuatro Caminos. Exteriores, 60 pesetas.

Vicente Martín Arias, 21, cuartos 35 pesetas. Cuatro miutos Puente Toledo.

Exterior céntrico, mucho sol. Jesús y María, 21.

Por una cantidad muy modesta puede usted anunciar en LA LIBERTAD y conseguirá lo que pretende.

AUTOMOVILES

Enseñamos conducir automóviles, motocicletas, carnet, todo 100 pesetas. Arenal, 23.

Carnet. Enseñanza conducción automóvil, motocicleta, mecánica, taller, reglamento, 100 pesetas. Paseo Marqués Zafra, 18.

Cubiertas de ocasión desde 30 pesetas; cámaras desde 7. Malasaña, 24.

Enseñanza conducción automóviles, motocicletas, reglamento, mecánica, 50 pesetas. Vigilantes motoristas, preparación completa programa. Grandes éxitos concurso anterior. Escuela Automovilista. Niceto Alcalá Zamora, 56.

Academia Americana. — Automovilismo, motorismo, conducción, mecánica, 100 pesetas con carnet. General Pardiñas, 93.

LA LIBERTAD se lee por todas las clases sociales, y, por tanto, la propaganda que de cualquier producto en ella se hace es la más eficaz.

CASAS Y SOLARES

Se vende solar, cercado de fábrica, con agua. Razón: avenida de la Libertad, 100 (Chamartín de la Rosa).

En la Agencia Reyes se admiten anuncios por palabras para todas las secciones. Conde de Romanones, 10. Teléfono 74.947.

COLOCACIONES

DEMANDAS

Contabilidad, métodos prácticos por profesor diplomado en Norteamérica, precios módicos. — Canarias, 3, segundo izquierda.

Agencia Los Tiroleses para anuncios por palabras en todas estas secciones. Peligros, 2. Teléfono 18.394.

OFERTAS

Faltan nodrizas, cocineras, doncellas, chicas para todo. Palma, 7, agencia.

Necesito señoritas jóvenes, inglesas, que canten y bailen. Presentarse en Larra, 13, primero derecha.

COMADRONAS MANICURAS

Ex profesora Maternidad. Consultas reservadas. Plaza Lavapiés, 4. Teléfono 70.603.

Partos. Estefanía Raso, consulta reservada. — Mayor, 40.

Partos. Luisa Veira, profesora. Consulta. Plaza Progreso, 10.

Sisinia Martín, antigua comadrona. Consulta diaria, gratis. Corredera Alta, 12.

Doctor especialista embarazo, menstruación. Reconocimiento gratuito. Hortaleza, 61.

Paz Iscar. Consultas reservadas, hospedaje.— Glorieta Bilbao, 7.

Estos anuncios son muy leídos por el público femenino, que siempre ha representado entre nuestros lectores un núcleo muy importante.

COMPRAS

Papeletas del Monte y toda clase de alhajas; la Casa Central es la única que da mucho más dinero que las demás casas. Postas, 7 y 9.

Alhajas, papeletas Monte, Casa Popular da mucho dinero. Esparteros, 6.

Alhajas, papeletas del Monte, escopetas, máquinas de coser y escribir. La casa que más paga. Sagasta, 4. Compra. Venta.

Serna (Angel J.). Compro antigüedades, pañuelos Manila. Fuencarral, 10.

Compro máquinas para coser, escribir, aunque estén empeñadas Monte o casas de préstamos. San Joaquín, 8. Teléfono 24403.

Entre un número de lectores tan considerable como el nuestro, los anuncios de esta sección son de verdadera eficacia.

CONSULTAS MEDICAS

Curación flujo mujeres. Jacometrezo, 61.

Matriz, embarazo, sífilis, blenorragia. Horas, mañanas, once; tardes, seis. Alcalá, 142.

Médico, secretas, consulta mañana, tarde. — Fuencarral, 75.

Secretas, urinarias, sexuales. Consulta particular, 5 pesetas. Hortaleza, 30.

Curaciones prontas, alivio inmediato, venéreo, sífilis, purgaciones, debilidad, impotencia, espermatorrea. Clínica especializada. Duque Alba, 10. Diez-una, tres-nueve. Provincias, correspondencia.

Matriz, reconocimiento embarazadas, menstruación. Consulta, doctor Hernández. Duque Alba, 10. Diez-una, tres-siete.

Doctor especialista embarazo, menstruación. Reconocimiento gratuito. Hortaleza, 61.

Alvarez Gutiérrez. Consulta vías urinarias, venéreo, sífilis, blenorragia, impotencia, estrecheces. Preciados, 9. — Diez una, siete nueve.

El obrero, el modesto empleado, etc., que no puede satisfacer una cantidad crecida por una consulta médica se orientan por este consultorio económico nuestro, que si usted utiliza le proporcionará una gran clientela.

CORRESPONDENCIA

Recordaste escribir. Gracias. Apénanme esas luchas, en las que el ambiente siempre quebranta un poco tu firmeza. ¡Leyéndote no sé si cada ausencia te aleja o te acerca más! ¡Tengo miedo!--22.

87. Rápido Barcelona, día 16. N. D.

Tito. Estuve a las cinco; veo inutilidad en todo. ¿Por qué me citas? Abusas de mi nobleza; pero estoy a la recíproca. María.

Moruno. Contentísima por noticia tan buena e inesperada. Mi felicitación. Se aproximan días de tranquilidad y felicidad. Locamente, tu Paquita.

DENTISTAS

Dentista. Cristóbal. Plaza Progreso, 16. Teléfono 20.603.

ENSEÑANZAS

Inglés, Contabilidad, preparación bachillerato. Métodos prácticos, precios módicos. López Jiménez. Canarias, 3, segundo izquierda.

Profesora especializada en Cultura general, Taquigrafía y Mecanografía e Inglés, admite clases particulares y en grupos. Precios módicos. — Espíritu Santo, 19, tercero izquierda. De siete a nueve.

Bailes sociedad, enseñanza garantizada. — Magdalena, Romanones. 12, continental.

Bailes. Academia Shanghai; clase general, treinta pesetas. — Bolsa, 14.

Los anuncios de esta sección son eficacísimos, pues llegan al público que a usted le interesa: a la juventud que estudia y se instruye, que lee nuestro periódico por las firmas que en él colaboran.

ESPECIFICOS

Pastillas Banch. Higiene íntima, 2 pesetas cajita.

En la Agencia de Publicidad Continental se admiten anuncios para todas estas secciones. — Carretas, 3. — Teléfono 15.022.

PINCAS

Se compran, se venden hoteles todos precios Madrid, proximidades.— Luis Castelló, San Onofre, 5, principal derecha. Teléfono.

En la avenida de Pi y Margall, 7, teléfonos 21.014 y 21.015, está la Agencia Rex, que admite todos estos anuncios.

ESTOS ANUNCIOS SE ADMITEN

En nuestras oficinas, San Roque, 7

En todas las AGENCIAS DE PUBLICIDAD

En nuestros quioscos de { PLAZA DE PONTEJOS y Glorieta del 14 de Abril (CUATRO CAMINOS)

Y en los de venta de periódicos siguientes... { CALLE DE ALCALA (FRENTE AL BANCO DE VIZCAYA) CALLE DE ALCALA (FRENTE AL RIO DE LA PLATA) CASA ATIENZA Avenida República, 14 (P. Vallecas)

Neuralgias, jaquecas desaparecen con los sellos Calmez.

Tónico nervioso y reconstituyente, Fonguè. Venta Centros específicos.

Bromo ferruginoso hemostil, el mejor antineurasténico fortificante del sistema nervioso y reconstituyente de las células empobrecidas.

Purgante Mabú inofensivo y muy agradable al paladar. No irrita el intestino. Farmacia.

Sudor, dureza callos, tac., lesiones, polvos Levis. Buenas droguerías.

Para anuncios en esta sección dirigirse a la Agencia La Prensa. Carmen, 16, primero. Teléfono 10.112.

HUESPEDES

Huéspedes en familia estables, dos amigos, 60 duros; uno solo, 35; manutención completa. — Fernández de los Ríos, 31, principal. Razón, portería.

En casa honorable se admiten huéspedes fijos, con o sin. Carrera de San Jerónimo, 34, tercero, esquina a Santa Catalina.

Tanto para ofrecer alojamiento como para solicitarlo, debe usted utilizar esta sección, rápidamente y por un precio muy económico le proporcionará lo que desea.

Los anuncios de esta sección se admiten en la Agencia Cortés, Valverde, 8. Teléfono 10.905.

MAQUINAS DE ESCRIBIR

Alcocer, mecánico máquinas de escribir. Talleres: calle de Fuencarral, 40. Teléfonos 13.071 y 17.642.

Casa Hernando. Máquinas de escribir. Alquiler, reparaciones. Peñalver, 3. Teléfono 16.057.

Los anuncios por palabras se admiten en la Agencia Publicitas, avenida de Pi y Margall, 9.

OPTICA Y OCULISTAS

Graduación vista gratis. Técnico especializado. San Bernardo, 2.

LIBROS

Opositores. Siempre ortografía Bullón.

Sobre libros en relación con la cuestión sexual pidan catálogos gratis a librería Climent. Moratín, 49, Madrid.

La Agencia Valeriano Pérez recibe sus encargos de anuncios por palabras en cualquiera de estas secciones. Plaza del Progreso, 9, entresuelo. Teléfono 70.117.

PELUQUERIAS

Casa Gil. Permanente completa, puntas indesrizables, 6 pesetas. — Preciados. 23. Teléfono 23.029.

Los anuncios por palabras se han trabajado siempre, especialmente en la Agencia Enrique de Laguno, Preciados, 62. Teléfono 14.905.

PRESTAMOS

Preciso préstamo 1.500 pesetas; garantía, pensión céntrica. Teléfono 26925.

SASTRERIAS

Magníficos trajes, 125 pesetas, a pagar 5 pesetas semanales. Casa Aracil. Corredera Baja, 32, primero. Teléfono 26.940.

Sastrería fina. Cortador. Manuel Matamoras. Trajes, abrigos, ocho mensualidades. Reina, 5.

Agencia Antonio Corona admite anuncios por palabras para todas las secciones de este periódico. Fuencarral, 63 moderno. Teléfono 94.544.

TRANSPORTES

Mudanzas desde 15 pesetas camionetas Exprés. Teléfono 41.297.

Agencia Domínguez, plaza del Matute, número, 8, para anuncios por palabras en todas las secciones de este periódico. Teléfono 13.681.

TRASPASOS

Vaquería, terrenos forraje, propio granja avícola, arriendo. Carrera San Isidro, 18, frutería.

Urgente traspaso lechería. Razón: Corredera Alta, 31, huevería.

Se traspasa local magníficas condiciones, cualquier comercio, calle Embajadores. — Razón: Travesía Cabestreros, 9, vaquería.

1.500 pesetas establecimiento vinos, buen despacho, con vivienda. Razón: Emilio Ortuño, 14 duplicado (Puente Vallecas). Eleuteria Gómez, De diez a doce.

Bodega, garantizando 50 pesetas utilidad diarias, 35.000 pesetas, toda prueba. Mendizábal, 65, carbonería.

Traspásase magnífico cajón doble, mercado Carmen, 26925.

Traspaso taberna por el valor de instalación, por no poderla atender. Razón: Jaén, 18, tienda.

Cualquier negocio, será fácilmente traspasado si lo da a conocer por esta sección.

VARIOS

Inglés, métodos muy prácticos y precios módicos por profesor diplomado en Norteamérica. Canarias, 3, segundo izquierda.

Jacometrezo, 61, especialista blenorragia.

Mudanzas con camionetas desde 15 pesetas. Teléfono 32.244.

Poceros. Bota polaina toda caucho, 33 pesetas; otra 15 pesetas. — Tres Cruces, 9.

Sastra. Se vuelven y reforman trajes y gabanes de caballero, dejándolos nuevos, a precios baratísimos. Se responde del trabajo. — Emilia, Buenavista, 38, segundo número 2.

Pinto habitaciones 5 pesetas. Teléfono 22.240.

Sífilis en todos sus grados. Curación radical sin molestias, mercurio u otro veneno, por tabletas Neocrom. Resultados seguros y duraderos, particularmente cuando las inyecciones no logran efectos o son inaplicables. Específico asombroso. Farmacias y depósito. Apartado 227 (Sevilla).

Guardamuebles. El más importante y económico. Fuencarral, 9 moderno. Polo.

Se borda y se incrusta a máquina, muy económico. Travesía de San Lorenzo, núm. 13, principal, letra C.

Depurativo «19». Unico purificador reconstituyente.

Desea alquilar hoteles, pisos amueblados, gabinetes, habitaciones, con o sin Mesonero Romanos, 3.

Caballeros, aprendan en plaza del Carmen, 1, bailes modernos.

Infórmese en nuestras oficinas, en nuestros quioscos o en las Agencias de publicidad de los descuentos especiales que hacemos para estos anuncios, que puede serle de interés.

VENTAS

Motores eléctricos hasta 250 caballos. Móstoles. Cabestreros, 5.

Sillas plegables, 3 pesetas. Santa María, 3. Trust Cafetero.

Camas. Fábrica La Higiénica. Nuevos precios. Nuevos modelos. Bravo Murillo, 48.

Vendo trajes, gabanes caballero, seminuevos, inmenso surtido. Núñez Balboa, 9, bajo izqda.

Casa Jiménez. Venta, alquiler velos novia, mantones Manila, mantillas, madroñeras. Preciados, 56; Calatrava, 9.

Vendo muebles, máquina Singer, objetos, todo piso. Francisco Silvela, 87, primero derecha.

Ocasión. Radio gramola, alterna. Trust Cafetero. Santa María, 3.

Comedor suntuosísimo. 4.000 pesetas; vale 16.000. Mendizábal, 53, bodega.

Cama hierro, colchón muelles, almohada y colchón borra, 50 pesetas. Torrijos, 2.

Cafeteras, 100 pesetas; baños maría ocasión. Trust Cafetero. Santa María, 3.

Cafés, los mejores. Plaza Santa Ana, 12.

Juguetes de goma. El mayor «stock» de Madrid. Miguel Moya, 8 (junto plaza Callao).

Véndese mostrador mármol Italia. Fuencarral, 23, Molinero.

Discos, 0,75; gramola, 40. Calle Emilio Menéndez, 7 (antes Santa Bárbara).

Particular vende comedor, tocador, varios, baratísimo. Arenal, 27, bajo 8.

Baratísimo mesas billar, luminoso, aparatos luz, muchos enseres. Traspaso local o negocio. Fuencarral, 152. Teléfono 12032.

Ofrécese licencia de explotación de las patentes siguientes; Número 109.062, de Old Jewry Trust Limited, por «Reticular primarias de síntesis para el tiraje y la reproducción de las pruebas en colores». Número 120.966, de Huber Debauche, por «Perfeccionamientos introducidos en la destilación de la lignita y de materias análogas». Núm. 112.524, de Chemieverfahren G. m. b. H., por «Procedimiento para la fibricación de sulfato alcalino». Dirigirse Casa Agustín Uugría, Villanueva, número 12, Madrid.

Los anuncios por palabras en **LA LIBERTAD** son los más leídos y económicos

Sólo 10 CENTIMOS cada una, en cualquier sección, y sin limitación alguna

Sobre el precio anterior, todavía GRANDES DESCUENTOS. Pida condiciones

¡¡¡ANUNCIE USTED EN NUESTRA SECCION ECONOMICA Y QUEDARA SATISFECHO DE SUS RESULTADOS!!!

Ministerio de Educación, Cultura y Deporte 2012

AÑO XV
Viernes 15 de Septiembre de 1933

La Libertad

MADRID
Diario republicano independiente

Mister Everard, el popular fotógrafo de Londres, trata de seleccionar muchachas bonitas para utilizar su retrato en anuncios comerciales
(Fot. Ortiz-Keystone.)

"LA LIBERTAD" EN LA HABANA

SEMANA SANTA DE CUBA

Como esperábamos, ha huído el tirano. Pero el tirano sin gloria. El que pertenece a la patología vulgar. La púrpura suntuosa de los grandes delitos jamás se hará una puesta de sol en sus hombros. No solamente huye del pueblo de Cuba el generalito villaclareño; va huyendo de sí mismo. No como el león, sino como zorra acosada, vieja y cana, irritada y temblona. Cayó como caen todos los hombres mediocres que sueñan con la epopeya. La épica se reduce a una cadena de asesinatos que recordará siempre con asco el pueblo de Cuba. Va huyendo de la tierra ancha. Teme a los pueblos donde la civilización se ha puesto en pie de protesta ante tanto desafuero. Por eso busca los cayos y huye de las metrópolis. Por eso aterriza en las Bahamas. En tierra de negros, como cualquier contrabandista de alcoholes. Pero como todavía allí la voz caliente del trópico le sigue llamándole asesino, busca la tierra lejana y fría. Las tierras del Canadá, que se remontan más allá de los Estados Unidos. Machado apenas si sabe historia local. Una poca de geografía cimarrona. Y ha confundido a los canadienses con los esquimales. «Aquí nadie me conoce», se ha dicho. Y ha montado en trineo, arrastrado por su trailla de canes domésticos. Pero no vale el disfraz. Detrás marchan clamando venganza los hombres. Delante esperan los lobos con las pupilas encandiladas. Y por si fueran pocos los lobos y los hombres, bástale el fardo de sus delitos para que un día aparezca muerto sobre la nieve. La nieve está acostumbrada a ir amortajando sombras. Pero no obstante la huída del hombre cano y mediocre, ahíto de sangre, entre una danza macabra de calaveras de hermanos, no termina la Semana Santa de Cuba. En ese pueblo, caudaloso de verbo y, hasta hace poco, huérfano de rencores, ha fructificado el odio. Desde los tiempos de los caribes de cabeza en pirámide, ferozmente carniceros, que bebían en la copa de la luna la sangre de los soldados y de los monjes peregrinos, no se vieron otras caravanas de odios como éstas. En pleno año de 1933 se ejercita en Cuba el terrible lema, absurdo y monstruoso, de «ojo por ojo, diente por diente». Los hombres son sacados de sus casas y ametrallados sobre las aceras, abrazados a sus mujeres y entre el terror y las lágrimas de los hijos pequeños. Son los lobos del machadismo. Cierto. Pero los lobos también tienen hijos. Y la cadena de dolor no acaba. Yo no sé cómo será el mejor modo de hacer justicia. No creo que imitando a Machado en su cadena de asesinatos se aumente la razón, se apuntale el derecho y se coloque la libertad cubana un lauro digno en la frente. Se acaba con los cementerios roturando la tierra y haciendo una siembra de paz donde antes hubo podredumbre y huesos. Pero aumentando los huesos y la podredumbre, no comprendo la cosecha futura. Machado anduvo a la caza del hombre por las calles, confundiendo las ciudades con los bosques salvajes. Imitarlo es una ofensa a la civilización y un oprobio más que se le hace a la historia de Cuba. A Magriñach, por ejemplo, a aquel esbirro de Machado, que conocimos cerca y del que se hablará en otra crónica, que preparó la celada en la que cayó muerto el estudiante Mella, lo sacan ahora de su casa y lo ametrallan en público con el mayor regocijo, como si se tratase de un muñeco de pólvora en una verbena nocturna. Delito por delito. Ignominia por ignominia. Rojos o negros, indignos de un pueblo en cuyo puerto ondean todas las banderas de las naciones civilizadas. Por otra parte, entre las perturbaciones políticas se aumentan las perturbaciones sociales. La oposición cubana no repara en medios para vencer al tirano. Se unió a una masa numerosa, a la que no le basta con la caída del antiguo carnicero de Villaclara. Esa masa va más allá. Se alimenta con la fiebre de Rusia. No le interesa el horizonte geográfico de la nación cubana. En la caída de Machado no hizo más que probar sus células. Y, como es natural, ahora reclama su parte en el botín. Terminados los asuntos políticos, las huelgas sociales se alargan, como un incendio, por los cañaverales cubanos. Acaso no contaba con este ciclón el presidente Céspedes. Y para domeñarlo tendrán que ir asesinando ideas a punta de bayoneta. ¡Mala etapa se presenta! Se prolonga la Semana Santa de Cuba. Entre la intervención de los Estados Unidos y la intervención de la muerte no sabemos a qué carta quedarnos. Por otra parte, ese gran buitre de los cielos torvos no mira hogaño buen botín en Cuba. Como en el tiempo de España, los Estados Unidos contemplarán el boxeo trágico hasta última hora. Ellos no gustan de sacrificios ni del combate. Su falsa piedad se reduce al tiro de gracia.

¡Mal destino el de Cuba. aurora boreal en las puertas de América! Europa está lejos. Pero puesto que el sajón enmudece frente al dolor vecino, es necesario que se escuche en Cuba el acento de Europa.

ALFONSO GAMIN

Cuba, 1933.

BAJO EL MANDO DE HITLER

LA SITUACION EN ALEMANIA

Un viaje aéreo del canciller

Berlín, 14.—El canciller Hitler visitó hoy el pueblo de Ceschelbrunn, que ha sido pasto de las llamas.

Continuó en avión a Essen para tomar parte en el entierro de diez individuos de las fuerzas de asalto de Bocum.

Desde Essen fué a Solingen, donde visitó a veintiún miembros de las tropas de asalto que se encuentran hospitalizados.

Una subscripción en favor de los hambrientos

Berlín, 14. — Ayer ha quedado abierta la subscripción ideada por el Gobierno alemán y encaminada a recaudar fondos para la campaña de invierno contra el hambre y el frío.

Con este motivo el Gobierno del Reich ha hecho una declaración, en la que ha solicitado el concurso de todos en esta gran obra de asistencia social.

El público ha respondido muy bien al llamamiento hecho, habiéndose subscripto durante las tres primeras horas siguientes a la declaración gubernamental más de dos millones de reichmarks.

Nombramientos de generales

Berlín, 14.—El Servicio oficial de la Prensa de Prusia comunica que el Sr. Goering ha decidido, con objeto de subrayar los lazos que le unen a la Policía de Prusia, vestir el uniforme de general de Policía.

Por otra parte, el Sr. Goering ha nombrado general de Policía al director de la Policía militar y al jefe del personal de ministerio del Interior de Prusia.

El delegado en la Sociedad de Naciones

Berlín, 14.—El ministro de Negocios extranjeros del Reich, von Neurath, ha sido nombrado presidente de la Delegación que en representación de Alemania asistirá a la próxima Asamblea de la Sociedad de naciones.

Entre las diversas personalidades que integrarán dicha Delegación figura el Sr. Goebels.

El proceso por el incendio del Reichstag

Leipzig, 14.—Durante la fase del proceso contra los indiduos acusados de haber incendiado el Reichstag, que se verificará en Berlín, serán oídos 120 testigos.

Durante toda la instrucción seguida con motivo de dicho incendio han prestado declaración más de 500 personas.

La detención del ex ministro de Higiene Hirtsiefer

Essen, 14.—El periódico «National Zeitung», de Essen, da en su edición de hoy detalles relativos a la detención del ex ministro de Higiene de Prusia Sr. Hirtsiefer.

Según estos detalles, el ex ministro de Higiene de Prusia fué citado a la Prefectura de Policía. Una vez allí, el Sr. Hirtsiefer fué rodeado por miembros de las milicias nacionalsocialistas, los cuales se apoderaron de él, y después de atarle un cartel en la espalda le pasearon por las calles del barrio obrero de Essen.

Los bateleros franceses en huelga

Chauny, 14.—Las seis barreras formadas por más de 200 barcazas que los marinos habían colocado entre Chauny y Abenhurt han sido dispersadas esta mañana, después de una intervención de la Guardia móvil.

TREGUA EN EL AYUNO

Gandhi va a comer durante un año

Poona, 14.—Hoy ha sido publicada una importante declaración, por la cual el líder nacionalista indio Gandhi se compromete virtualmente a respetar una tregua de un año, durante la cual abandonará su actividad contra las autoridades inglesas.

PARIS

Hitler el Emplazado

París, 14 de Septiembre.—Dentro de la Sala Wagram, un hacinamiento de cuatro mil hombres febriles. En la calle la marea de muchos más estrellándose contra los muros y cubriendo como una inundación la enorme avenida. Altavoces. Remansos de silencio y hondos murmullos encrespados. En resolución, una gran tempestad de muchedumbre.

Sobre las paredes de la Sala Vagram rebotan todos los días las palabras inflamadas y los gritos de todas las expresiones. Bajo su techo han volado los pétalos de la flor de lis de los secuaces de Leon Daudet y el rugido de los boxeadores. Para la Sala Wagram tanto significa la palabra de Barbusse como el jadeo de Kid Chocolate. Pero, a pesar de todo, la noche de ayer es sin par. Ante sus cuatro mil oyentes, desnudaron a Hitler un sobrino de Rabindranath Tagore, Moro Giafferi y nuestro amigo Henri Torres. A merced de los tres, sabe ya el Mundo, sin posible error, que del incendio del Reichstag no son responsables ninguno de los procesados, por él.

Se trata de una maniobra, en la que coincidieron Hitler y von Papen, para poner en ella el punto de partida de la persecución al comunismo en Alemania. Marinus Van der Lubbe, detenido como autor del incendio, no es sino un agente del dictador. Sobre Marinus Van der Lubbe hubo la Policía de hallar un documento de adhesión al partido comunista germano. Pero lo cierto es que a este individuo se le expulsó en 1931. Es, pues, de presumir que se trata de un hombre dispuesto a todo.

Para nadie es ya un secreto la sombra de la maniobra. El interés del mitin de anoche no estaba en la confirmación de esta verdad. Estaba en que iba a oírse lo que se prohibió a Moro Giafferi y a Henri Torres decir en Leipzig. Después de sus discursos no queda ni una duda por desvanecer.

Pero es que, además, el acto tuvo un instante patético y escalofriante que le puso fin. Acercóse al micrófono Moro Giafferi, y dirigiéndose a los magistrados alemanes, que suponía que le escuchaban, dijo:

—¡Si mañana no sois capaces, aun con riesgo de vuestra vida, de declarar solemnemente ante el Tribunal de Leipzig la inocencia de los procesados, sois unos cobardes!...

Lo terrible es que lo serán. Pero después de ello, estará Hitler solemnemente emplazado ante Europa.

Descubierta la verdad, es decir, desnudo, no queda de él sino su lúgubre condición de fantoche infecundo, que aspira a gobernar en nombre de la injustisia.

CEFERINO R. AVECILLA

El contrabando de medias de seda

Lyon, 14.—Como consecuencia de las detenciones de tres españoles, Emilio Bartroli, Juan Etamara y Miguel Durá, que se encuentran en la cárcel de Perpiñán, la Policía ha efectuado un registro en el domicilio de un comerciante de Lyon, encontrandose gran cantidad de medias de seda, por valor de 40.000 francos.

Se acusa a los tres detenidos de haber introducido en Francia de contrabando artículos procedentes de España por valor de varios millones de francos.

En el Hyde Park, de Londres, se ha celebrado una «parada» de veinte mil legionarios británicos, que fueron inspeccionados por el general Hamilton, y en la que también tomaron parte treinta alcaldes. El alcalde mayor de Londres saludando a algunos de éstos
(Fot. Ortiz-Keystone.)

EL GOBIERNO FRANCES DELIBERA

La reapertura del Parlamento

París, 14.—El Consejo de ministros celebrado esta tarde, a las cinco y media, bajo la presidencia del Sr. Daladier, ha estudiado las diferentes cuestiones que plantea la reapertura de las Cámaras.

También se examinaron las condiciones en que podría ser modificado el sistema de cupos, en víspera de las negociaciones que van a entablarse para concertar nuevos acuerdos comerciales.

Se cambiaron asimismo impresiones sobre la cuestión del desarme tal como está planteada, en víspera de las negociaciones con los Sres. Evans y Norman Davis.

Esta cuestión será examinada más extensamente por el Consejo de ministros que se celebrará mañana bajo la presidencia del jefe del Estado.

A PESAR DE LA SOCIEDAD DE NACIONES

La guerra entre Bolivia y Paraguay

La ofensiva boliviana

La Paz, 14.—Las clases de reserva militares de 1934 han sido llamadas a servicio de guerra.

Oficialmente se ha anunciado la ofensiva contra los paraguayos en los sectores de Pirijao, Río, Gallardo, Arce y Fernández.

El comunicado oficial agrega que el enemigo ha sido rechazado, con muchas pérdidas, en los sectores de Pirijao, Río y Gallardo.

Los paraguayos dicen lo contrario

Asunción, 14.—El ministro de la Guerra ha manifestado que el ejército paraguayo ha infligido a los bolivianos una fuerte derrota en el sector de Campo Acebal.

El comunicado dice que después de una lucha verdaderamente sangrienta los bolivianos abandonaron el campo de batalla, dejando numerosos muertos, heridos y abundante cantidad de armamento.

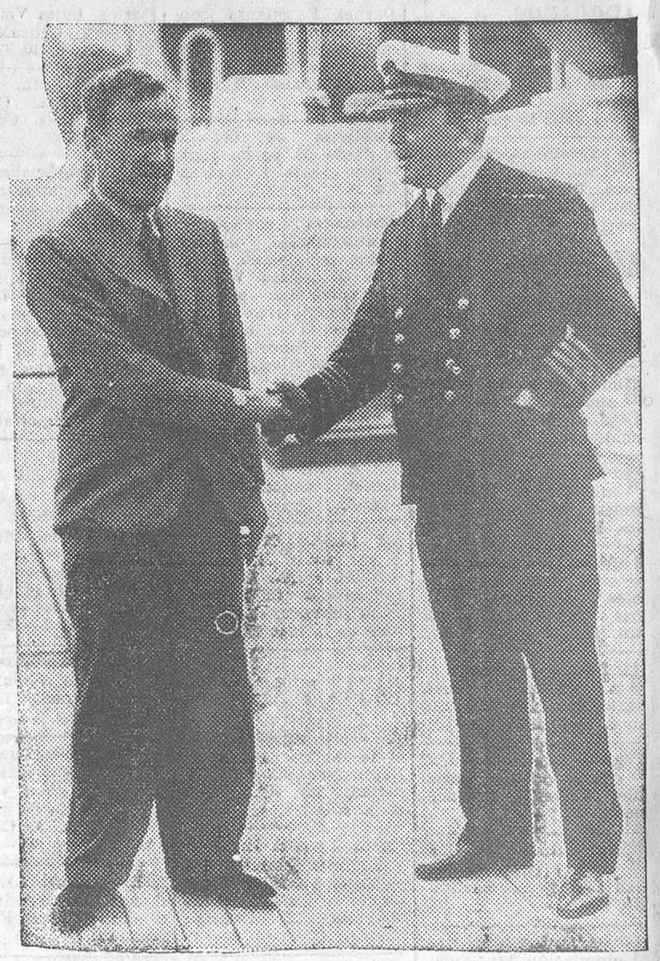

Jim Mollisom sale de Southampton en aeroplano para el Canadá. Intentará batir el record de larga distancia volando sobre el Atlántico
(Fot. Ortiz-Keystone.)

A TRAVES DEL MUNDO

El silencio de Ford

Mientras el general Johnson habla y fulmina contra Henry Ford, éste sigue prolongando su propio silencio. La N. I. R. A. no espera nada bueno de esta actitud del fabricante de automóviles. Se asegura que en su casa de Michigán, a doce kilómetros de toda estación telefónica o telegráfica, aislado, sin otra comunicación con el mundo exterior que el Correo, Ford trabaja en la redacción de un Código particular para sus fábricas, el cual está destinado a crear nuevas dificultades al Gobierno.

Ford llegará incluso a proponer que sus 40.000 empleados tengan participación en los beneficios. Les aumentará el sueldo en cuatro dólares diarios y les concederá algunas otras ventajas. En este plan sus competidores no podrán seguirle.

Pero en contra de ello, Ford mantendrá íntegramente su individualismo. Negociará directamente con sus empleados sin aceptar el Sindicato, y no reconocerá ninguna organización extraña a su propio negocio. No habrá asociados ni comanditarios capaces de hacerle desviarse de su línea de conducta.

Todo lo que el general Johnson ha conseguido es prohibir a Ford usar el «águila azul». El Gobierno y la clientela de «buenos ciudadanos» no compran sino a las firmas que ostenten tal emblema. Ford, pues, está boicoteado por el Gobierno y por la N. I. R. A., y actualmente ocupa un segundo término en las ventas. Chevrolet ocupa el primero.

Henry Ford, a pesar de todo, sigue pagando a sus empleados más que nadie, y exige de ellos menos horas de trabajo. En su retiro de Michigán continúa silenciosamente trabajando en su Código particular y llenando de inquietudes al pequeño dictador de la N. I. R. A., general Johnson.

LA CARICATURA EXTRANJERA

El domador.—Señoras y señores: Este es el número «bomba» del programa. La joven tiene entre los dientes un terrón de azúcar, que el león va a coger sin herirla. Doy cien mil francos a quien haga lo mismo.
Una voz del público.—¡Yo! Pero retire usted primero el león.
(De «The Humorist»)

PROXIMO REFERENDUM

La independencia fipilina

Manila, 14.—La Cámara de Representantes ha aprobado por 48 votos contra 18, y ha dispuesto su inmediato envío al Senado, un proyecto de ley que previene la celebración de un referéndum el día 30 de Octubre para la aprobación de la fórmula de independencia filipina denominada Hawes Cutting, votada por el Congreso norteamericano.

La ley establece el voto de la mujer en el referéndum, siendo esta la primera vez que se reconocen derechos electorales a la mujer en Filipinas.

Ministerio de Educación, Cultura y Deporte 2012