AÑO XVI MADRID NUM. 4.412

SUSCRIPCIONES

Madrid, un mes .... 2,50 ptas.
Provincias, trimestre 9,00 „

25 EJEMPLARES 1,75 PESETAS

LA LIBERTAD señala a sus lectores y anunciantes : : que es el periódico de más grandes tiradas : :

La Libertad

DOMINGO 13 DE MAYO DE 1934

Toda la correspondencia debe dirigirse al Director
Apartado de Correos 981

Casa de LA LIBERTAD { Redacción: MADERA, 8 / Administración: SAN ROQUE, 7

Número suelto, 10 céntimos

HEMEROTECA MUNICIPAL MADRID

ESPEJO DE LAS HORAS

EL CEMENTERIO DE LA FLORIDA

En una ladera de la Montaña del Príncipe Pío, vertiente hacia el Manzanares, extendía su haza la Huerta del Rey. De esta denominación vino el nombre de paseo del Rey a la vía abierta en ese paraje entre la Cuesta de Areneros y la de San Vicente, por encima de la estación del Norte, acerca de cuyo absurdo emplazamiento he hablado diversas veces y referido el feo motivo que sirvió para colocar allí ese final de línea ferroviaria, con desvío de su primitivo y natural trazado.

En la Huerta del Rey fué donde aquella «noche, lóbrega noche», que sirve de invocación a D. Juan Nicasio Gallego para la más sentida de sus odas, acontecieron los fusilamientos de la noche del 2 al 3 de Mayo de 1808. El escenario aumentaba su patetismo sobre el de las otras inmolaciones de patriotas en la misma y aciaga fecha. Unos en el patio mismo de la iglesia del Buen Suceso, en la Puerta del Sol, cadáveres que fueron enterrados en las bóvedas de San Ginés y de San Sebastián. Otros, los que perecieron en el Prado, junto a la fuente de Neptuno, y la mayor parte de cuyos restos recibieron tierra en donde luego fueron el jardín y el obelisco de la Lealtad. Tan privilegiados que en 1814, y después de la primer procesión cívico-religiosa verificada en Madrid, y de la que el atuendo neoclásico recordaba glorias y rituales helénicos, recibieron la compañía de las cenizas de D. Luis Daoíz y D. Pedro Velarde. Quienes de los fusilados en el Prado no recibieron allí sepultura, la encontraron en el cementerio de los trinitarios de Jesús, que aun permanece dentro de la huerta de las Hijas de la Caridad, y en el de los Jerónimos, cuyos cipreses quedan todavía en una altura del campo grande del Retiro.

Los que murieron durante la mañana ante la puerta del Parque de Monteleón, y en la lucha sostenida en todo el barrio de Maravillas, tuvieron tumba en el cementerio de la Buena Dicha, a espaldas de esa iglesia y con entrada por la calle de la Justa. Hasta hace pocos años se ha conservado ese recinto con la gallarda vigía de un ciprés. Ahora ocupa ese lugar digno de veneración una librería de viejo.

Otros héroes quedaron defendiendo hasta última hora el Parque de Monteleón. Era un puñado de hombres que se sostuvieron dentro del antiguo palacio de los descendientes de Hernán Cortés, y al caer de la tarde, antes que rendirse al número abrumador de las fuerzas francesas, buscaron la salida por las tapias de la ronda.

Los capitaneaba un clérigo, don Francisco Gallegos, adscrito al monasterio de la Encarnación, y que por el Patronato de fundación que los reyes ejercían en ese convento, pertenecía a la real casa. Otro de los fugitivos era jardinero de la Florida, posesión también del patrimonio de la corona. Su intento era refugiarse en esa regia posesión, entonces apartada de la villa, y en la cual podían creerse al abrigo del peligro inmediato de ser descubiertos. Pero no contaban con que el portillo de San Joaquín o de San Bernardino, postrero cuya vigilancia debían salvar, era precisamente el mejor guardado, porque Murat, el gran duque de Berg, habíase ido aquel día a permanecer recoleto en el palacete de la Moncloa, para ver desde la talanquera la trágica fiesta que él había provocado, y si venían mal dadas, tener algún terreno ganado en el camino del Guadarrama, primer postigo para volver a Francia.

Allí fueron aprehendidos esos patriotas de Monteleón. La misma noche les arcabucearon en la Huerta del Rey. Goya, desde su casa de la Puerta del Sol, había visto la lucha del pueblo matritense con los mamelucos imperiales, y la trasladó a un lienzo, que es vivo testimonio inmortal de la contienda. En la siniestra noche, desde su quinta del camino de San Isidro, miró, con ayuda de un catalejo, hacia donde oía las descargas en la ladera de la Montaña del Príncipe Pío. El lunes 2 de Mayo de 1808 había sido lluvioso, y la noche, que comenzaba a despejar, dejaba el paso victorioso de la luna entre los huidizos nubarrones. A esa luz espectral atisbo el gran pintor el sacrificio memorable. Seguido de un criado se encaminó al lugar ennoblecido por tanta sangre generosa, y ahí está ese otro lienzo suyo en que la culminación del arte ha fijado para siempre la exaltación de la patriótica tragedia.

Los fusilados en la Huerta del Rey hubieron de ser sepultados en el vecino cementerio de la Florida. Este breve recinto servía para empleados y menestrales del real patrimonio. Su puerta se hallaba, no por donde ahora, que mira al Mediodía, sino por la parte de Poniente. Los apresurados enterradores cavaron un gran hoyo a la derecha de la entrada, y allí hundieron los cuerpos hacinados. En el registro parroquial de San Antonio de la Florida está la relación de sus nombres.

El cementerio de la Florida quedó clausurado en 1851, y su continuación más amplia, no sólo como privativo de palacio, sino para servir como una necrópolis más de las que entonces fueron construídas en la parte norte de Madrid, fué el de la Patriarcal. El camposanto de la Florida ha venido a quedar en la Cuesta de Areneros, entre los terrenos de la línea del ferrocarril del Norte y la Escuela Municipal de Cerámica, que viene a ocupar no sólo el espacio, sino la famosa «tinaja» y otras construcciones para hornos de la fábrica de loza y cristal que allí mandó instalar Fernando VII

La misma Congregación de la Buena Dicha, que poseía la iglesia de su nombre en la calle de Silva y su cementerio anejo en la de la Justa, al cual me he referido anteriormente, hízose cargo del de la Florida cuando su clausura le dejó abandonado por la jurisdicción castrense y palatina. Así permaneció hasta la revolución de 1868, en que al ser entregados a representaciones laicas del Poder algunos de esos bienes de Congregaciones religiosas, le fué conferida la de ese camposanto a D. Manuel Ortiz de Pinedo, prohombre de la nueva política, que había comenzado su carrera como miembro de la Junta revolucionaria de 1854. Su personalidad era también literaria, y una de sus obras fué el famoso melodrama «Los pobres de Madrid».

Extinguida la Congregación de la Buena Dicha quedó D. Manuel Ortiz de Pinedo como único depositario del cementerio, cuyo cuidado transmitió a su hijo don Adelardo, buen escritor venatorio y madrileño entusiasta de las glorias de su pueblo.

Todos los años se celebra, con la debida solemnidad, la ceremonia conmemorativa del Dos de Mayo, la mañana de ese día, en el Prado, ante el Obelisco de la Lealtad. En cambio, por la tarde, somos cada vez menos los fieles que acudimos al cementerio de la Florida, entre aquellos que venimos haciéndolo desde hace tiempo.

Justo es hacer pública la constancia y la energía con que don Adelardo Ortiz de Pinedo viene conservando ese lugar dos veces sagrado. Ha sabido resistir a tentaciones y conminaciones de la Compañía del ferrocarril del Norte, que codiciaba ese espacio. Lográse, por atención del anterior secretario del Ayuntamiento de Madrid, D. Francisco Ruano, que se cuidara el jardín precedente al enmurado del cementerio, y en el que se alza el único humilladero que queda del vía crucis de San Bernardino. Los alumnos de la Escuela Municipal de Cerámica incrustaron en el interior del camposanto y en el trozo de tapia que corresponde a la huesa memorable, una reproducción del cuadro de Palmaroli, que evoca el patetismo de la noche de los fusilamientos.

Unas preces rituales y una corona que envía la Sociedad Filantrópica de Milicianos Nacionales y Militares Veteranos es ya el único recuerdo que se consagra a aquellas víctimas, a cuya conmemoración, que hasta hace tres años veía representados al Ejército y al Ayuntamiento, hemos asistido este año D. Adelardo Ortiz de Pinedo y un par de leales a esos sentimientos sin los cuales creemos que no vale la pena de vivir.

Un gran artista, muy amante de Madrid, mi querido y admirado amigo Teodoro de Anasagasti, ha lanzado recientemente un treno, arrancado a su sensibilidad por ese pedazo de tierra más de una vez sagrada. Tiene razón; pero la necesidad de que habla estaba ya provista. Quienes desde tanto tiempo asistimos fieles a tal lugar en la fecha perdurable, hemos acorrido al menester. Ya está decidido el remedio. Por otra parte, tampoco se hallaba abandonado materialmente ese rincón histórico. Y no tardarán en saber quienes aman cosas tan dignas de ser amadas, que permanecerán seguras la intangibilidad de ese recinto y la digna recordación para quienes ese pedazo de suelo madrileño es el seno de la inmortalidad.

PEDRO DE REPIDE

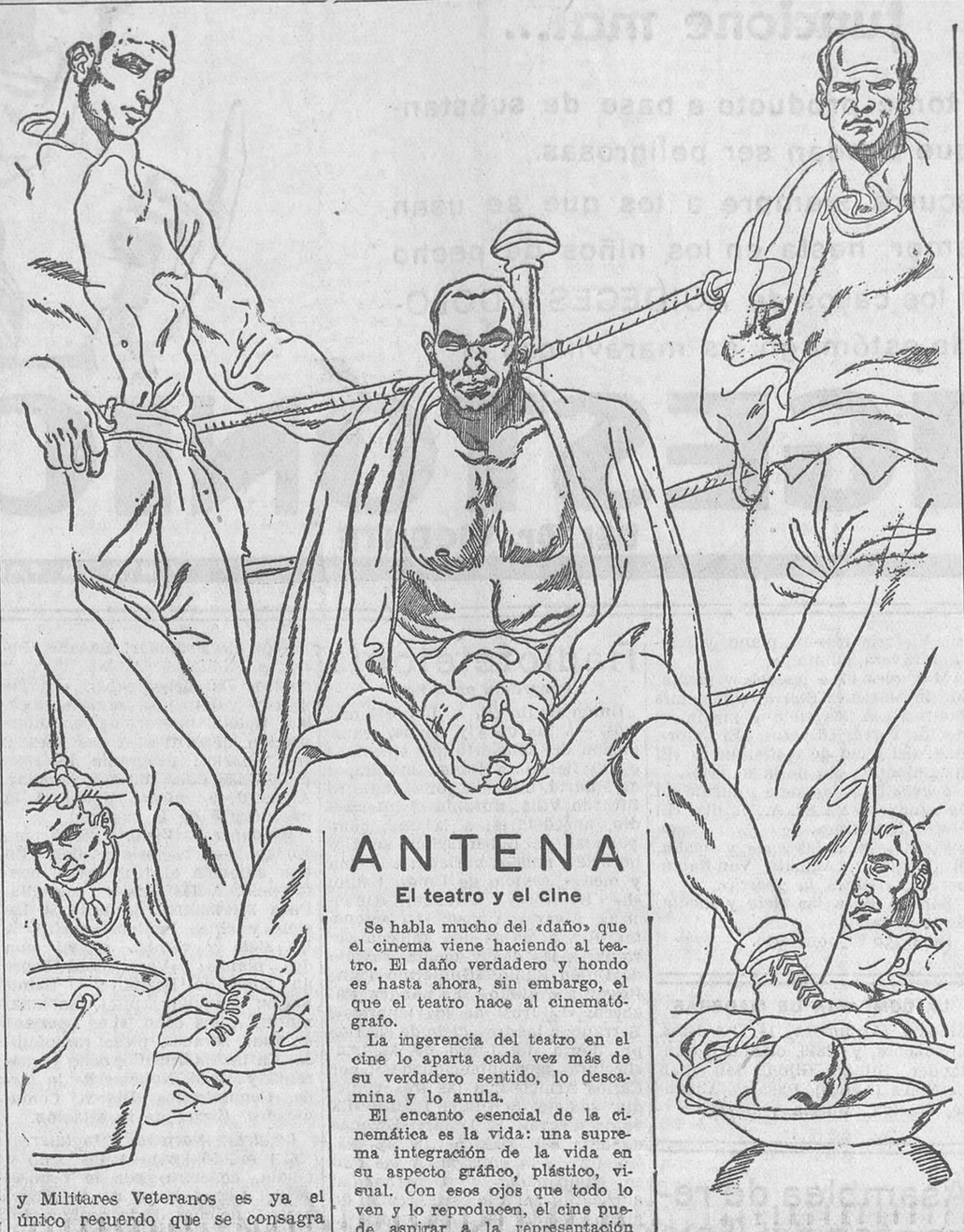

Paulino Uzcudun
(Dibujo de Sáenz de Tejada.)

ANTENA

El teatro y el cine

Se habla mucho del «daño» que el cinema viene haciendo al teatro. El daño verdadero y hondo es hasta ahora, sin embargo, el que el teatro hace al cinematógrafo.

La ingerencia del teatro en el cine lo aparta cada vez más de su verdadero sentido, lo descamina y lo anula.

El encanto esencial de la cinemática es la vida: una suprema integración de la vida en su aspecto gráfico, plástico, visual. Con esos ojos que todo lo ven y lo reproducen, el cine puede aspirar a la representación íntegra de la vida: realidad e imaginación.

Sí, el secreto del cinematógrafo es la vida. Pero el misterio de la vida no se capta retratando a unos cómicos que «hacen» una comedia más, ya muda, ya hablada en el fondo de una tinaja llena de agua, que a eso suena la palabra en las películas.

Ese amor de una realidad completa debe ir hasta la religión de las cosas, hasta el descubrimiento de su alma, hasta ese panteísmo secreto que crea los grandes pintores, los grandes escultores, los grandes poetas... Desde lo que se ve hasta lo que se imagina y se sueña; desde el paisaje natural y la vida cotidiana hasta «Las Metamorfosis» de Ovidio o los delirios del superrealismo próximo pasado, como tendencia literaria, poética y dramática moderna, vamos al decir.

El cine dispone para ello de medios superiores en cuanto a la plástica con los admirables adelantos de la fotografía. A él toca la realización de esa síntesis maravillosa.

Pero es que hace mucho tiempo que sabemos pintar, esculpir... «Filmar» no sabemos aún.

MANUEL MACHADO

UN INCENDIO

Una fábrica de azufre destruída

Almería, 12.—En una fábrica de azufre enclavada en la carretera de Granada, propiedad de la Sociedad Romero Hermanos, se declaró un violento incendio, que destruyó casi la totalidad de los pabellones destinados a moliendas.

El siniestro ha durado tres horas y causó grandes pérdidas.

SE LE DISPARO LA PISTOLA

Un teniente de asalto herido

Zaragoza, 12.—Cuando salía de su domicilio, calle de Arte, 4, el teniente de fuerzas de asalto Carlos Camps Burón, y al intentar cargar la pistola se le disparó el arma, hiriéndole en el dedo de la mano izquierda.

Trasladado al hospital se le amputó la primera falange del dedo, calificando su estado de pronóstico reservado.

TEORIA PERFECTA

LAS CUATRO CONFIANZAS

El jefe del Gobierno, en un reciente discurso, ha dicho que los gobernantes necesitan estar asistidos de cuatro confianzas. A él, para estar con decoro en el Poder, no le bastan las dos confianzas constitucionales: la del jefe del Estado y la del Parlamento. El necesita otras dos, que son la confianza de su partido—en el caso del Sr. Samper por duplicado, pues pertenece al partido radical y al autonomista valenciano—y la confianza en sí mismo. He aquí un gobernante modesto, y esto ya le envuelve en una atmósfera de simpatía, dada la grotesca petulancia de la fauna política contemporánea. Este hombre, si está en el Poder, es porque cree apoyarse sobre cuatro poderosas columnas. Contrasta este criterio de firme basamento con aquel otro, muy de la época, de hacer de la propia vanidad el cimiento de la instalación en el cargo público. Ya sé que algún mal intencionado podrá decir que ya es vanidad el creerse en posesión nada menos que de cuatro confianzas. Pero el tono en que lo dijo el Sr. Samper excluye la suposición maliciosa, y es de justicia reconocer en sus palabras fresca espontaneidad y sincera enunciación de un principio común a todos los gobernantes.

Como expresión de un estado subjetivo, la teoría de las cuatro confianzas es perfecta. La dificultad está en la práctica. Reunirlas en los tiempos de borrasca que corren es harto difícil. Que un gobernante navegue por el mar embravecido de nuestra política con las cuatro confianzas a bordo—pulso pleno en el timón—es un imposible metafísico.

La confianza del Poder moderador puede ser plena en épocas de perfecta fisiología del Estado. Cuando la opinión sabe lo que quiere y adónde va, y los partidos están cuajados y responden a una larga continuidad histórica, y los cuadros políticos ofrecen personalidades consagradas por el juicio público, la confianza del Poder moderador puede otorgarse en plenitud y sin vacilación. Pero en épocas de patología del Estado, cuando la opinión no tiene oriente, y los partidos son embrionarios, y las personalidades nacen generalmente no de un largo ayuntamiento del talento y el sacrificio, sino de un pasajero «flirt» de la suerte y de la audacia, entonces cabe dudar de la plenitud de la confianza presidencial. Entonces hay que pensar que esa confianza se otorga limitada al ser impuesta por las circunstancias anormales, determinadas por el confusionismo político y por la carencia de espigas en el trigal.

Lo mismo ocurre tratándose de la confianza del Parlamento. Cuando es éste sincera expresión de la voluntad del país, cabe que un gobernante se sienta asistido de la confianza parlamentaria si cuenta con el voto de la mayoría. Pero cuando los Parlamentos son una mentira convencional, los gobernantes que se ufanan de contar con su confianza dicen otra mentira convencional, y muy lejos de apoyarse en realidades nacionales se mueven en el vacío. Esto viene ocurriendo en los dos Parlamentos republicanos, ninguno de ellos verdadera expresión de la conciencia pública.

Lo mismo puede decirse de la confianza del partido. Cuando el partido tiene un ideario, una disciplina, una homogeneidad, una acción clara, un objetivo preciso, cabe hablar de confianza de ese partido. Pero cuando está socavado por la indisciplina y hay brotes de disidencia, ya no puede ser atribuída la confianza de una apariencia de partido Entonces hablar de confianza es otra mentira convencional.

La cuarta confianza de que hablaba el Sr. Samper es la confianza en sí mismo. El Sr. Samper es hombre modesto y dice que en el momento en que le faltara abandonaría el Poder. Rasgo es éste de humildad. El Sr. Samper supone que un día dejará de tener confianza en sí mismo. Esto de la confianza en sí mismo es, en los tiempos que corren, más vicio que virtud. Raro será el político contemporáneo que no tenga absoluta confianza en sí mismo, que no se crea, por lo tanto, plenamente capacitado, elegido por la Providencia que rige la Historia, dotado de eminentes cualidades. Lo mismo los personajes dirigentes que aquellos otros que forman el estado mayor. ¿Quién será el que haya sentido serias preocupaciones al ser designado para un puesto? Todos se creen dotados superlativamente.

Admiramos con regocijante admiración a estos hombres que tienen plena confianza en sí mismos. Nuestra timidez abulta las dimensiones de estos seres que se creen preparados para todo, y nos sentimos deslumbrados por el fulgor de la improvisación. Un hombre tímido, autocrítico, que no vive ese paraíso artificial de la confianza en sí mismo, es un hombre amargado. Si es orador, siente el mismo temblor que sintiera cuando por primera vez se comunicó con los públicos. Si escritor, siente la misma responsabilidad que al redactar la primera cuartilla. En cualquiera actividad profesional siente que se le va de las manos la técnica. Y este hombre, ante esos tipos de absoluta confianza en sí mismo, experimenta una sensación de estupor y regocijo a un tiempo. El queda casi siempre vencido en la carrera. Ve llegar a los audaces confiados en sí mismos. Los ve altaneros y omniscientes. Sufre el agravio de sus gestos estúpidos, y no tiene otra compensación, aunque sea malsana, que ver a muchos de ellos desplomarse desde la altura como infelices titiriteros que han perdido el equilibrio. En una época en que la confianza en sí mismo—superlativa cualidad del héroe y del genio—alienta en casi todos los hombres, traduciéndose en vanidad y en error, es rasgo de humildad el del Sr. Samper al suponer que en él no es eterna y que algún día la habrá de perder.

La teoría de las cuatro confianzas, original del Sr. Samper, es perfecta. Un hombre asistido de esas cuatro confianzas podría continuar la estirpe de los héroes constructores de pueblos. Pero infortunadamente, los hombres de hoy, por todo lo dicho y por el estado epiléptico de la opinión pública, y por ser acaso los problemas superiores a la preparación política de esta generación, no cuentan, si es que cuentan, con más confianza que la de sus grupos personalistas.

ANTONIO DUBOIS

EN CAMARGO

El secretario y el interventor se golpean

Santander, 13.—En el Ayuntamiento de Valle de Camargo se suscitó una polémica entre el secretario y el interventor, que pasaron de las palabras a los hechos y se agredieron, resultando ambos heridos.

POR ACCIDENTE

Un soldado muerto

Melilla, 13.—El soldado de la agrupación de Artillería Angel Colominas Alba, cuando se hallaba jugando en el gimnasio del cuartel tuvo la desgracia de caer al suelo, dándose un golpe en la cabeza.

Conducido rápidamente al botiquín de urgencia, los médicos de guardia le apreciaron la fractura de la base del cráneo. Después fué trasladado al hospital, donde falleció a los pocos momentos de ingresar.

EN LORCA

Alcalde destituído

Murcia, 13.—El gobernador civil ha manifestado al ministro de la Gobernación que había confirmado la suspensión del alcalde de Lorca, de filiación radical socialista, llamado D. Diego Requena, quien no había cumplido la orden gubernativa de abonar a los médicos titulares los sueldos que les adeuda el Ayuntamiento.

El nuevo alcalde y los concejales han visitado al gobernador para ponerle de manifiesto la situación precaria en que se halla el Ayuntamiento.

LA COSTUMBRE, por Bluff

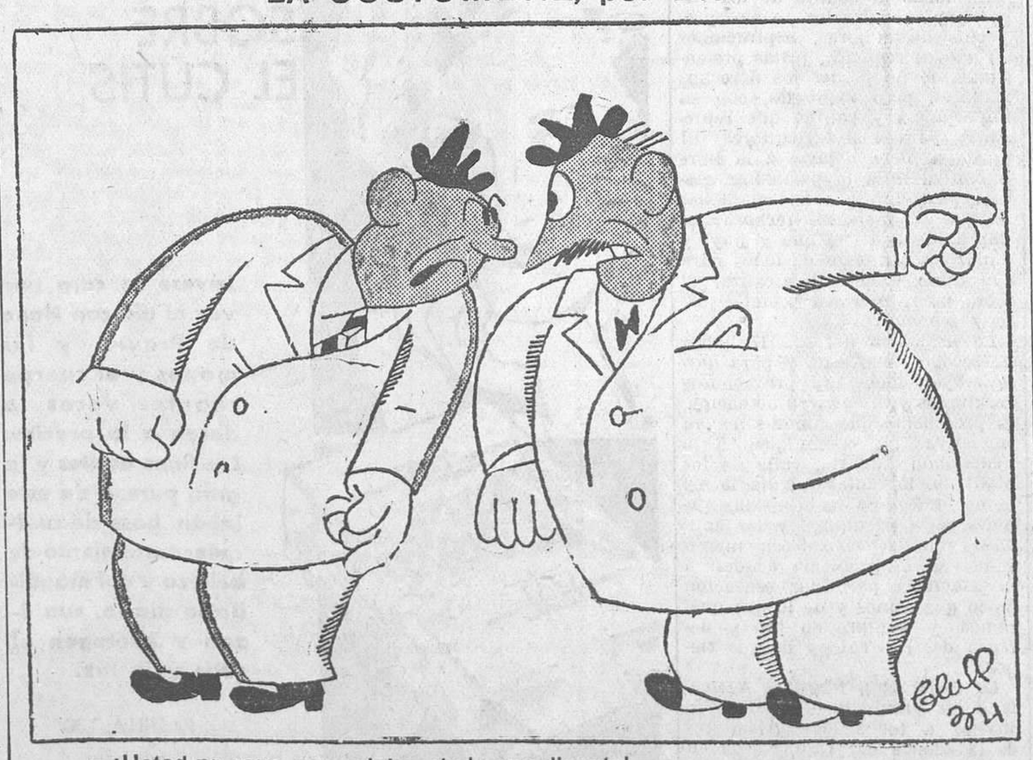

—¡Usted no sabe una palabra de lo que discute!
—¡Eso no me lo dice usted en aquel restaurante de la esquina!

Ministerio de Educación, Cultura y Deporte 2012

BOLSA Y FINANZAS

Chismogramas urgentes

RENACIMIENTO

El Sindicato Emisor, entidad que tuvo en tiempos una gran actividad y gran prestigio, vuelve por sus fueros, según nos dicen, y se dispone a demostrar que «es gente» en materia de absorber emisiones.

Como que fué una verdadera lástima que por rencillas minúsculas y personalismos estúpidos se condenase al ostracismo y a la obscuridad a este organismo, que puede realizar una misión interesante.

¿A QUE VINO?

Los semáforos de señales han acusado la presencia en Madrid de un personaje extranjero que sonó mucho con motivo de ciertos contratos de gran resonancia.

Lo hemos «localizado», como dicen los mejicanos, en un elegante hotel situado entre la Cibeles y la Puerta de Alcalá, donde se hospedó.

¿A qué vino?

Nosotros nos lo figuramos; pero no podemos ser más explícitos por ahora. Faltan algunos pequeños detalles, y cuando los tengamos descubriremos la incógnita.

OTRO VIAJE INUTIL... APARENTEMENTE

Como también descubriremos el quid de otro viaje—éste de españoles, y muy simpáticos, por cierto—, viaje aparentemente inútil a París. Es cuestión de días.

NUEVO ASESOR

El Sr. Gaspar, secretario que fué del Sr. Azaña, ha entrado de abogado asesor del Banco de Crédito Local.

Así empezó Pita Romero y hay que ver dónde ha llegado.

EL «GORDO» PARA LA TELEFONICA

La emisión de la Telefónica se llevará a cabo del 16 al 25 de este mes. Y el contrato con dos Bancos aseguradores es que, pase lo que pase, éstos habrán de entregar a la Telefónica el día 1 de Junio los cien milloncejos del ala.

Vamos, que el día 1 le tocará el «gordo» a la Telefónica.

Cotizaciones de Londres

Pesetas, 37,34; francos, 77,40; dólares, 5,1193; florines, 7,5375; belgas, 21,875; liras, 60,09; coronas danesas, 22,39; ídem noruegas, 19,9062; francos suizos, 15,755; marcos, 12,93; coronas suecas, 19,3987; pesos argentinos, 25,31; escudos portugueses, 110.

Bolsa de Amsterdam

Mahlers Bank, 80; Nederl. Bank, 124; Philips, ord., 231; ídem priv., 142; Unilever, 79; Intern. Nickel, 16 3/4; Royal Dutch, 156; Javasche Cult., 89; Delhi-Batavia, 130; 4 por 100 Hollande, 1934, 101; 6 por 100, Wagons-Lits, 54; 7 por 100, Port .de Tánger, 97; pesetas, 100 fl., 20,15; francos, 100, 9,74 1/2; dólares, 1,47 1/4; libras, 7,53.

En los pasillos del Banco

Ayer, en los pasillos del Banco, se contrataron los siguientes valores: Explosivos, a 689, 688, 687 y 688; en alza, a 694, 693 y 692; en baja, a 682; Alicantes había dinero a 228,50; Nortes, a 259, dinero, por 260, papel.

La marcha del cambio

Cambios facilitados por el Centro Oficial de Contratación de Moneda:

Libras, 37,40 por 37,50; francos, 48,40 por 48,50; dólares, 7,33 por 7,34; liras, 62,40 por 62,60; marcos, 2,88 por 2,895; francos suizos, 238,25 por 238,50; belgas, 171,50 por 171,75; florines, 4,97 por 4,98; escudos portugueses, 0,34 por 0,3440; coronas checas, 30,50 por 30,70; ídem suecas, 1,92 por 1,94; ídem noruegas, 1,87 por 1,89; ídem danesas, 1,66 por 1,68; pesos argentinos, sin cotizar.

Todas repiten su precio anterior.

INFORMACION FINANCIERA

La producción de tejidos en la U. R. S. S.

La producción de tejidos de algodón durante los ocho primeros meses de 1933 fué de 1.750.000.000 de yardas, que es el 100 por 100 del plan trazado para aquel período y aproximadamente igual a la producción durante el período correspondiente del pasado año. Sin embargo, este resultado cuantitativo favorable tiene su contrapartida por las noticias que se tienen sobre lo pobre y antieconómico de la producción. Dicen que unos 383.000.000 de yardas de telas, o sea más del 20 por 100 de la producción total, o bien se ha echado a perder o ha resultado defectuosa, y 109.000.000 de yardas más se han perdido por lo pobre de la primera materia empleada. La ejecución del plan textil en el 100 por 100 sólo fué posible, según dice el «Isvestia», utilizando de 10.000 a 11.000 toneladas más de algodón de lo que el plan preveía, y por el aumento del equipo y del número de obreros.

En Septiembre de 1933 la producción de telas de algodón fué de 188.603.000 yardas, o sea, aproximadamente, el 80 por 100 del plan mensual, en relación a una producción de 209.627.000 yardas en Septiembre de 1932.

Los costos de producción en la industria algodonera durante el trimestre de 1933 se supuso que bajarían en el 1,2 por 100; pero, en lugar de esto, aumentaron en el 4,9 por 100. La eficiencia de la mano de obra fué del 6,5 por 100 más baja que el plan.

Cuando su estómago funcione mal...

...no tome producto a base de substancias que puedan ser peligrosas.

Recurra siempre a los que se usan sin temor, hasta en los niños de pecho

En los casos de ACIDECES y DOLORES de estómago, es maravilloso el

DIGESTÓNICO

DEL Dr. VICENTE

VENTA EN FARMACIAS

PUBLICACIONES

«Castilla Industrial y Agrícola»

El último número de esta interesante y bien cuidada publicación contiene, entre otros interesantes trabajos, un curioso estudio sobre los «Frutos comarcales del antiguo comercio burgalés», del Sr. López Mata; unos reportajes sobre el Instituto de Biología Animal, y otros temas de ganadería, avicultura, etc., más las notas de actualidad económica y financiera, a cargo del Sr. De la Parra.

*

COVADONGA

Sociedad Anónima de Seguros

El Comité técnico, por expresa delegación del Consejo de Administración de esta Sociedad, tiene el honor de convocar a junta general de accionistas, de acuerdo con los artículos 19 y 20 de los Estatutos, que se ha de celebrar en el domicilio social de la Compañía, calle de Alarcón, número 7, el día 30 del corriente mes, a las diecisiete, bajo el siguiente

ORDEN DEL DIA:

Aprobación del balance, cuenta de pérdidas y ganancias y Memoria del último ejercicio.

Renovación de cargos.

Extensión de las operaciones sociales al Ramo de Vida.

Madrid, 12 de Mayo de 1934.—Por el Comité técnico de Covadonga, **Félix Benítez de Lugo.**

Los partidos republicanos

La entrega de cien cunas por la Unión Republicana Femenina

Hoy domingo, a las once y media de la mañana, se celebrará en el salón de Unión Iberoamericana, calle de Medinaceli, 8, la entrega de cien cunas que esta entidad reparte entre niños necesitados, adquiridas mediante donativo de los excelentísimos señores ministro y subsecretario de Gobernación.

La subscripción para una bandera

El Comité del distrito de Palacio del partido republicano federal autónomo pone en conocimiento de todos sus afiliados y simpatizantes que en el domicilio social del partido, Echegaray, 22, ha quedado abierta la subscripción encaminada a recaudar fondos para adquirir una bandera que será regalada a la Juventud republicana de Izquierda en un gran acto de afirmación republicana para el cual se están verificando las oportunas gestiones.

Las horas en que se puede hacer entrega de dichos donativos son de cinco de la tarde a nueve de la noche.

Partido de Izquierda republicana de Chamartín de la Rosa

Se convoca a junta general extraordinaria para el día 16 del actual, a las nueve y media de la noche, en el domicilio social, avenida de la Libertad, 27 (Casa Republicana), interesando a los afiliados su asistencia a la misma por tratarse de asuntos de interés político local.—*El Comité.*

Asociación Femenina de Educación Cívica

En la Asociación Femenina de Educación Cívica, plaza de las Cortes, número 8, tendrán lugar en la semana que comienza los siguientes actos:

Lunes 14, a las siete y media, el doctor Eduardo Alfonso, «La obra de arte en la salud».

Martes 15, a la una y media, inauguración de los almuerzos en el salón de té. A las cinco y media, té de honor a cronistas y periodistas. A las siete, concierto por María Victoria Iniesta, piano, y Josefina Rivera, violín.

Miércoles 16, a las seis y media, María Martínez Sierra, «Economía política». A las siete y media, el doctor Torres Oliveros, «El autor», final del ciclo de conferencias «El nacimiento y fin de la muerte».

Jueves 17, a las siete y media, el escritor ironista Sr. A. Matilla, «El eterno femenino».

Viernes 18, a las siete y media, el doctor D. Agustín Van-Baumberghe, «Contra la guerra».

Sábado 19, a las siete y media, Sr. Ayensa.

Domingo 20, concierto.

LA COMPAÑIA DE MADERAS

Madrid (Argumosa, 14. T.º 74653, almacenes, y 72840, oficinas), Santander, Bilbao, Gijón, San Juan de Nieva (Avilés), Pasajes, Alicante, Huelva, Murcia y Sevilla.

Asamblea de regantes del Tajo

La Federación Patronal Agrícola de la provincia de Madrid ha dirigido a la de Agricultores y Regantes del río Tajo la siguiente circular-convocatoria:

«Concebido por el ingeniero señor Lorenzo Pardo el llamado plan nacional de obras hidráulicas, han surgido en los agricultores, regantes actuales posibles del río Tajo, una serie de inquietudes y preocupaciones ante el temor de poder ser perjudicados en sus intereses.

La Federación Patronal Agrícola de la provincia de Madrid, sin entrar en la mayor o menor razón de los dichos recelos, cumple una obligación en convocar a todos los agricultores y elementos interesados para mejor defender los intereses de los mismos. Y para ello celebrará una magna asamblea de regantes del Tajo el próximo día 17 del corriente mes de Mayo, a las once de la mañana.

Misión de la asamblea habrá de ser el recoger los anhelos, aspiraciones y deseos de todos los regantes de la zona para encauzarlos y darles normas de efectividad, tendiendo, sobre todo y ante todo, a que los intereses de estos regantes no salgan perjudicados; pero no olvidando tampoco las necesidades de la economía nacional.

En torno al asunto de los riegos hay en todos los pueblos proyectos de mejoras, aspiraciones de nuevos regadíos, justas pretensiones de no perder los derechos actuales; pero todo ello, con su importancia y con lo que representa para los agricultores, ni puede ni debe dejarse a la libre iniciativa ni a la particular gestión; para de esa suerte mantener lo que se merezca, rechazar lo improcedente (si es que lo hay) y aunar los esfuerzos de todos para con tesón y energía alcanzar el logro de lo que sea posible, justo y económico.

La asamblea del día 17 habrá de recoger todo esto, y para darle mayor eficacia y provechosos resultados y ordenar su actuación, es procedente que cuantos tengan iniciativas las comuniquen a la Federación (Madrid, calle de los Madrazo, 15) antes del día 15 del actual. Luego es indispensable que todos los agricultores y las entidades que se consideren interesadas en el problema acudan a la asamblea para dar sensación de lo que somos y de lo que queremos, y siempre en pro y defensa del río Tajo y de sus riegos.

La Federación Patronal Agrícola de la provincia de Madrid, al invitar a todos los agricultores de la cuenca del Tajo, confía en que nadie falte a su sitio de honor, que es acudir a la asamblea del día 17.»

Radiotelefonía

Programa para hoy

Unión Radio (E. A. J. 7, 274 metros).—A las once y media, transmisión del concierto que ejecutará en el Retiro la Banda municipal de Madrid, dirigida por el maestro Ricardo Villa; durante el intermedio, anecdotario; a la una, campanadas de Gobernación; señales horarias; música variada; a la una y media, sexteto de Unión Radio: «La Dolorosa», Serrano; «Dulcinea», Alvarez Alonso; «La serenata», Braga; a las dos, música variada; a las dos y media, sexteto de Unión Radio: «Guillermo Tell», Rossini; «Antaño», Fernández Pacheco; «El trust de los tenorios», Serrano; a las tres, ciclo de charlas pro Feria del Libro de Madrid: «Lecturas bien intencionadas», por Carlos Arniches; a las tres y media, sexteto de Unión Radio: «La viuda alegre», F. Lehar; «Escenas napolitanas», Massenet; a las cuatro, fin de la emisión. A las cinco, campanadas de Gobernación; música ligera; a las seis, recital de piano; recital de canto; concierto de banda; a las siete y media, «La semana literaria», por Isaac Pacheco; música de baile; transmisión de las orquestas que actúan en el hotel Ritz. A las nueve, campanadas de Gobernación; señales horarias; canciones por Hermelinda de Montesa; sexteto de Unión Radio; a las diez, «Ensayos sobre la nueva tauromaquia», charlas taurinas, por Gregorio Corrochano; recital de canto por Magdalena D'Avezzo; intervención de Ramón Gómez de la Serna; a las doce, campanadas de Gobernación; cierre de la estación.

De una a dos de la madrugada, programa organizado por la International Broadcasting Company para los oyentes de habla inglesa.

Programa de algunas emisiones nocturnas extranjeras para hoy

Stuttgart-Muhlacker (*Alemania*) (522,6 m., 100 kw.).—A las seis, emisión dedicada al poeta suavo Casar Flaischlen.—A las seis y media, «La madre», hora dedicada al día de la madre. A las ocho, información deportiva. A las ocho y media, retransmisión desde Francfort: «Mascottchen», opereta en tres actos, música de Walter Bromme. A las diez, retransmisión de Francfort Señales horarias. Noticias. A las diez y cuarto, «Tú debes saber...» A las diez y veinticinco, noticias locales. Boletín meteorológico. Información deportiva. A las diez y tres cuartos, programa intermedio. A las once, música popular. A las doce, música ligera. A la una, cierre de la estación.

Bisamberg (*Viena*) (506,8 m., 120 kw.).—A las seis y diez, «En una avioneta al Himalaya», conferencia. A las seis y cuarenta, Para las madres, lecturas. A las siete y cinco, noticias varias. A las siete y veinte, recital con dos pianos: «Variaciones sobre un tema de Beethoven», Saint-Saëns; «Segunda suite», Rachmaninoff. A las ocho, «Las operetas de Juan Straus», pieza radiofónica. En un intermedio, ocho y cuarenta y cinco, Noticias de la tarde. Comunicados. Discos. Comunicados. Cierre de la estación.

Londres Nacional (*Inglaterra*) (261,1 m., 50 kw.).—A las ocho y media, concierto por la orquesta del Grand Hotel de Eastbourne: «Canciones de la antigua Inglaterra», Colombo; «Serenata primaveral», Heykens; «Danza de los cubiletes», Funck; «Doy mi corazón» («La Dubarry»), Millocker; «Vida», Blumenthal; «Leanin», Sterndale Bannet; «Nocturno en si bemol», Chopin; «La caprichosa», Ries; «El tocador de laúd», Allisten; «The Mistress of the Master», Lyall; fantasía de «Tannhauser» y «Lohengrin», Wagner. A las nueve y media, epílogo. A las nueve y cuarenta, programa de West Regional. A las diez, cierre de la estación.

Programa para mañana

Unión Radio (E. A. J. 7, 274 metros).—A la una, campanadas de Gobernación; señales horarias; programas del día; música variada; a la una y media, sexteto de Unión Radio: «¡Fuera gente!», Pedro Córdoba; «Un amor que pasa...», Luis Barta; «¡Despedida...!», Garcerán López; «Primer arabesco», Debussy; «Danza eslava», Rud Felber; a las dos, cambios de moneda extranjera; música variada; a las dos y media, sexteto de Unión Radio: «La Favorita», Donizetti; «Parsifal», Wagner; a las tres, ciclo de charlas pro Feria del Libro de Madrid; a las tres y media, sexteto de Unión Radio: «Escenas andaluzas», Bretón; a las cuatro, fin de la emisión. A las cinco, campanadas de Gobernación; música ligera; a las seis, «Efemérides del día»; «El problema de la óptica en España», charla científica, por el doctor Lacarrere; recital de violín; a las seis y media, cotizaciones de Bolsa; cursillo de divulgación social y científica sobre Obstetricia: «Preparación biológica de la mujer para el matrimonio», por el doctor Vital Aza, presidente de la Sociedad Ginecológica Española; fragmentos de zarzuelas; concierto de orquesta; a las siete y media, diario hablado de Unión Radio; concierto por el sexteto de Unión Radio; a las ocho y cuarto, información deportiva, de Carlos Fuertes; noticiario taurino; continuación del concierto por el sexteto; a las nueve, recital de piano por Francisco Núñez de Córdoba; selección de la ópera en tres actos, libro de Francisco Camprodón, música del maestro Arrieta, «Marina», en discos con enlace automático, sistema exclusivo de Unión Radio; a las diez, diario hablado de Unión Radio; continuación de la selección de «Marina»; a las once cuarenta y cinco, diario hablado de Unión Radio; a las doce, campanadas de Gobernación; cierre de la estación.

Programa de algunas emisiones nocturnas extranjeras para mañana

Munich (405 m., 100 kw.).—A las once, concierto: «Seis lieder», de Sutermeister; «Sonata para piano en mi sostenido mayor», Biebl; «Concierto para órgano y orquesta de viento», de Krieger. A las doce, cierre de la estación.

Breslau (*Alemania*) (316 m., 6 kilovatios).—A las diez y cuarenta, concierto por la radio orquesta: Obertura de la ópera «Anacreonte», Cherubini; «Marcha de Gascuña», Raziade; «Madame Butterfly», fantasía, Puccini; «Alegraos de la vida» (vals), J. Strauss; «Rumano», J. Knumann; «Del brazo de mi amor» (polca), Jüttener; solo de xilofón. Melodías de la opereta «Liselott», Künnecke. A las doce, cierre de la estación.

Milán (*Italia*) (368,6 m., 50 kw.).—A las nueve, recital de piano. Concierto Standard: «Concerto en mi menor», Chopin; «Variaciones», Szymanovski; «Perché nella notte», Schumann; «Momento musical», Schubert; «Serenata», Schubert; «Papillons», Rosenthal; «Nuevo Carnaval de Viena», de Strauss-Rosenthal. A las diez, comedia en un acto. A las once, periódico hablado. Cierre de la estación.

CONSEJOS SOBRE EL CUTIS

Lávese la cara una vez al día con Heno de Pravia, y las manos y el cuerpo cuantas veces lo desee o lo precise. Los finos aceites y la gran pureza de este jabón, base de cualquier tratamiento de belleza y del maquillado diario, sua-izan y protegen el cutis y la tez.

PASTILLA, 1,30

PERFUMERÍA GAL. - MADRID. - BUENOS AIRES

Los premios de la Exposición internacional Canina de Madrid

El expresado certamen, con una sección de palomas de lujo y otra de pájaros de diversas variedades, que organizado por la Sociedad Central de Fomento de las Razas Caninas en España se celebra en la zona de recreos del Parque de Madrid, continúa siendo muy concurrido y llamando la atención de los visitantes por los numerosos ejemplares de primer orden de que se compone.

Los premios destinados a tan interesante e instructivo concurso se encuentran expuestos en la armería Casa Pardo, Espoz y Mina, 6, siendo sus donantes los siguientes: Su excelencia el presidente de la República, presidente del Consejo de ministros, ministro de la Guerra, ministro de la Gobernación, ministerio de Agricultura (Dirección general de Ganadería), gobernador civil de Madrid, alcalde presidente del Ayuntamiento de Madrid, Asociación General de Ganaderos, Sociedad de Cacerías Militares a Caballo, Manuel Alvarez Bohorques, Javier de Beránger, Dionisio de Céspedes Juan P. Domecq, Emilio Illá, Manuel Monje, Manuel Ordóñez de Barraicúa.

MOVIMIENTO OBRERO

Federación de Trabajadores de la Enseñanza

La Federación de Trabajadores de la Enseñanza, en las últimas horas de la tarde del sábado, y utilizando varios «taxis» que recorrieron todo Madrid, ha repartido profusamente unas octavillas en las que expone su criterio frente a la discusión de los presupuestos. En ellas se pone de relieve lo mal pagados que están los maestros con relación a los demás funcionarios.

El público, y sobre todo la masa obrera que llenaba las calles, recogió con avidez las hojas y vitoreó entusiásticamente a los ocupantes de los «taxis».

A la clase trabajadora

En la próxima semana se discutirán en las Cortes los presupuestos para el año actual. Los de Guerra, Gobernación y clero serán aumentados.

El de Instrucción pública seguirá igual.

La Federación Española de Trabajadores de la Enseñanza denuncia públicamente que los maestros de España no pueden vivir con los miserables sueldos que tienen. Nada más elocuente que las siguientes cifras:

Un diputado gana al mes 200 duros.

Un guardia civil, 61.

Un guardia de asalto, 60.

Un guardia de Seguridad, 59.

Un maestro, 47.

Carnet para hoy

Amigos y Protectores del grupo escolar Pérez Galdós.—A las diez y media de la mañana, junta general extraordinaria.

Asamblea de riegos de la provincia de Madrid.—A las once de la mañana, en el pueblo de Arganda.

Promesa de los Exploradores.—A las once de la mañana, en el campamento de El Pardo.

Conferencia del Sr. Cid.—A las once y media de la mañana, en el teatro Victoria.

Centro de Hijos de Madrid.—A las cinco de la tarde, baile familiar.

Centro Platón.—A las cinco y media, conferencia de D. Clemente Muñoz sobre «El periespíritu».

Casa de Aragón.—A las seis, baile familiar.

Centro Espiritualista Español.—A las siete y media, velada literario-musical.

Para mañana

Academia Médico-Quirúrgica.—A las siete, sesión especial por los doctores Piga Pascual y González Duarte.

Sociedad Geográfica.—A las seis y media, conferencia del profesor Zolí sobre «El desarrollo económico de las colonias italianas».

En Carabanchel Bajo

El asunto de las incompatibilidades de los concejales

En la última sesión celebrada se trató ampliamente de un asunto que tiene apasionada y atenta a la opinión pública de Carabanchel Bajo: las incompatibilidades de algunos concejales.

La tribuna pública se hallaba completamente llena. Asistieron a la sesión 19 concejales.

Puesto a debate el asunto, se leyeron unos extensos informes de los asesores jurídicos. Después de leídos intervinieron varios concejales, y en resumen se acordó incoar un expediente, con carácter de urgencia, para proceder a la definitiva resolución de las incompatibilidades de los concejales Sres. Cerdán, Segurado y Martínez Lenguas.

Hubo un escándalo con motivo de una interrupción hecha por un individuo de la tribuna pública, que fué expulsado por orden del alcalde, Sr. Brell. Parte de los asistentes abandonaron la tribuna en compañía del expulsado.

Los tres concejales a que afecta el asunto de las incompatibilidades, los Sres. Cerdán, Segurado y Martínez Lenguas, se ausentan del salón, a pesar de los requerimientos que se les hacen para que no lo hagan; pero ellos alegan que mientras se tramita el expediente no pueden asistir al Ayuntamiento.

A requerimiento del Sr. Antoranz, el alcalde sale a por ellos; pero... ¡ay!, vuelve el Sr. Brell solo.

Se lee un escrito del director de la Banda Municipal proponiendo la celebración de una fiesta taurina a beneficio de la misma, y estando conformes los concejales, se nombra una Comisión para estos efectos.

Ante una invitación cursada por el presidente de la Diputación provincial para que acudan los Ayuntamientos a una reunión de la misma, a fin de tratar asuntos relacionados con el suministro de aguas, se nombra otra Comisión que acuda a tal reunión.

Se da lectura a continuación de un escrito del interventor del Ayuntamiento en el que hace ver a la Corporación el peligro que corre la recaudación de los arbitrios municipales a consecuenciencia de la crisis económica actual y del paro obrero, acordándose, a requerimiento del Sr. Antoranz, pase tal escrito a estudio de la Comisión de Hacienda y que informe sobre las medidas a adoptar en este asunto.

Y con algunas proposiciones y ruegos de los ediles se levanta la sesión.

Ministerio de Educación, Cultura y Deporte 2012

La Libertad

DIARIO REPUBLICANO INDEPENDIENTE

PEQUEÑECES

Lejos de estimular nuestro interés el revuelo político de estos días, las amplias informaciones periodísticas acerca de posibles actitudes, el comentario vivo sobre supuestas conductas, nos produce honda tristeza saber a hombres representativos de la política nacional preocupados, o mejor entretenidos, en minúsculos escrúpulos de matiz. Y esa tristeza se acentúa cuando, por nimiedades propias para amenizar una sobremesa, se anuncian perturbaciones en la marcha normal de la gobernación del país, tan necesitado de que se le gobierne intensa y normalmente.

Asistiríamos con respeto—y hasta tomaríamos partido—a una controversia de elevado valor ideológico. Pero no podemos interesarnos por pequeñeces de política menuda, por discrepancias de apreciación, por desacuerdos interpretativos, cuando tantos y tan importantes problemas de carácter general reclaman nuestra atención.

Dejaríamos de ser sinceros si ocultásemos nuestro convencimiento de que el país no se preocupa en estos instantes por cuestiones de matiz ni por la vida interna de los partidos. Lo que le importa es vivir; que se ordene y se intensifique y se vigorice la vida de la nación.

No es lícito entorpecer en estos momentos con pequeñeces la resolución de los grandes problemas nacionales. El que Fulano discrepe del pensamiento de Zutano; el que Mengano no esté conforme con las orientaciones de Perengano, nada significa cuando todavía está por realizar la obra económica que España precisa para la positiva consolidación de la República, cuando el paro obrero es una tragedia viva, cuando el comercio y la industria se asfixian en la pobreza, cuando el labrador se ve cercado por la miseria, cuando la clase media se debate en la desesperación.

No es nuestro propósito ofrecer en estas líneas el cuadro dramático de una situación angustiosa. Lo que pretendemos es hacer ver a los hombres políticos preocupados en cuestiones baladíes y a los que emplean su tiempo en maniobras y conjuras que España espera de ellos una labor más útil a los intereses del país.

Ante los grandes problemas planteados, ¿qué significan las pequeñeces a que se entregan ahora los hombres representativos de la política española? ¿Acaso olvidan que está por realizar la labor legislativa que España reclama y la obra de gobierno que requiere la situación social del país? El mejor servicio que los políticos del régimen pueden prestar en estas circunstancias a la República es prescindir de pequeñeces y entregarse en cuerpo y alma, y con fe y entusiasmo, al magno empeño de una reconstrucción nacional.

Las plantas medicinales

En la flora de cada país existe un determinado número de especies de propiedades terapéuticas: las llamadas plantas medicinales, que en España, tan diversa en climas y suelos, se dan con abundancia.

Pero esas plantas de la vegetación «espontánea» no son apenas objeto de atención por nuestra parte. Crecen libres entre tantos otros vegetales que lucen, en estos meses de primavera, el adorno de sus vistosas corolas. Apenas se ha iniciado su estudio y está por reglamentar, en anarquía absoluta, su recogida y su comercio.

Días pasados, el doctor Peña, de la Facultad de Medicina de Salamanca, desarrolló en el ministerio de Agricultura una muy interesante conferencia relativa a la digital, señalando, entre otros aspectos, la gran importancia que tiene dicha planta en la región charra y cómo se exportan cantidades considerables de hojas de digital mientras importamos los preparados a base de la «digitalina».

En la charla a que aludimos se encareció oportunamente la trascendencia que, no ya bajo el aspecto técnico, científico, sino en el económico, tiene para España el conocimiento y difusión, mediante adecuados cultivos, de las plantas medicinales, grupo de especies en las que—duele decirlo—se ignora casi todo.

Porque empezamos por no saber ni lo que exportamos ni lo que entra por tales conceptos, base precisa para alentar cualquier labor de fomento; porque desconocemos la flora medicinal propia de nuestras provincias y pueblos; porque no se atiende con una obligada reglamentación al fomento de las especies útiles, expuestas a desaparecer por avaricia; porque nadie sabe, por falta de los necesarios trabajos analíticos, la influencia que pueda tener el cultivo en la cantidad y calidad de los alcaloides y otros principios útiles de estas plantas; porque su comercio no está sujeto a vigilancia; porque la explotación de estas plantas, que puede ser en parte la solución de muchas zonas de regadío, carece de aquellas experiencias, regionales o locales, indispensables para su éxito...

Cierto que, recientemente organizado, existe un Comité nacional de plantas medicinales integrado por personas competentísimas y al que no se pueden negar iniciativas y entusiasmos, así como muy estimables ensayos en terrenos de la madrileña Casa de Campo.

Pero los proyectos no marchan por las inercias oficiales de siempre, y los entusiasmos no pueden cuajar en relativamente próximas realidades por falta de elementos, de técnicos consagrados asiduamente a este trabajo, de material, de laboratorios, de auxilios económicos.

El Comité nacional de plantas medicinales y las Juntas regionales, ya establecidas, pueden realizar una amplia y beneficiosa labor, cuya escueta enumeración escapa a la concisión de estas líneas. Digan ellas, al menos, el horizonte que significa para nuestra agricultura el estudio y fomento de las plantas medicinales y la obligación de nuestros Gobiernos de facilitar ampliamente esta patriótica tarea.

El próximo Consejo de la Sociedad de Naciones

Conflictos entre Hungría y Yugoslavia

Ginebra, 12.—A última hora se ha sabido que el Gobierno húngaro ha dirigido a la Secretaría general de la Sociedad de Naciones una comunicación llamando la atención del Consejo sobre ciertas circunstancias «capaces de afectar seriamente a las relaciones entre Hungría y Yugoslavia, y con objeto de hallar una solución al conflicto que ha surgido».

Esta comunicación se refiere a ciertos incidentes de frontera que vienen produciéndose desde hace varios años. El documento húngaro alude a las quejas de las poblaciones húngaras de las zonas fronterizas y a la actitud de las autoridades yugoslavas, así como a las intervenciones diplomáticas que han provocado.

El nuevo conflicto entre Hungría y Yugoslavia ha sido inscripto en el orden del día de la reunión del Consejo, que se abrirá el lunes, día 14.

Según algunos informes complementarios, en la comunicación húngara se menciona, sin evocarlo, el artículo 11 del Pacto de la Sociedad de Naciones, y se pide el envío de una Comisión de la Liga a la frontera yugoslavohúngara.

Se afirma, además, que este género de incidentes no se ha producido nunca en la frontera entre Hungría y Rumania.

En dicha comunicación se detallan 31 incidentes ocurridos en el transcurso de los tres últimos años, incidentes en muchos de los cuales perdieron sus vidas varios ciudadanos húngaros.

El Sr. López Oliván representará a España en el Consejo

Ginebra, 12.—Se halla en Ginebra, con objeto de representar a España en el Consejo de la Sociedad de Naciones que se abrirá el lunes próximo, el ministro de España en Berna, Sr. López Oliván, que ha presidido hoy la reunión del Comité de los asirios y que ha asistido, junto con el embajador de la Argentina en Roma, Sr. Cautilo, y el delegado italiano, Sr. Aloisi, a la reunión del Comité del Sarre.

El Congreso del partido radical socialista francés

Son expulsados cuatro diputados

Olermont Ferrand, 12.—Esta mañana ha celebrado su tercera sesión el Congreso del partido radical y radical socialista, abordándose el debate sobre política general.

La Comisión depuradora ha confirmado la expulsión de los señores Garat y Bonnaure y ha decidido proponer al Congreso la de los diputados Sres. Preust y Hulin.

Los Sres. Daladier y Chautemps justifican sus conductas.—Un voto de confianza al Sr. Herriot

En el Congreso del partido radical, el Sr. Chautemps hizo uso de la palabra para contestar a las acusaciones formuladas contra él acerca de su papel en los escándalos Staviski.

El Sr. Daladier, a su vez, explicó su actitud en los acontecimientos del 6 de Febrero. Declaró que, a su juicio, los radicales habían perdido el Poder antes de dicha fecha.

Después el Sr. Herriot pronunció un discurso, en el cual declaró que de haber aceptado algunas condiciones impuestas por los socialistas se habrían acentuado aún más las dificultades de que sufre el país.

Después expuso las condiciones en que entró a formar parte del Gobierno Doumergue, y afirmó, una vez más, que no podía traicionar la palabra que había dado en nombre del partido.

Después del discurso del Sr. Herriot, el Congreso votó un orden del día de confianza al presidente del partido.

De dos mil delegados, únicamente diez emitieron un voto hostil.

Se aplaza la Asamblea de riegos en Arganda

Por causas ajenas a la voluntad de los organizadores, la Asamblea de riegos de la provincia de Madrid, que debía celebrarse en Arganda hoy domingo, se suspende, y tendrá lugar el siguiente domingo, día 20, con los mismos actos y sin otra variación, por tanto, que la de la fecha.

El asunto del general Queipo de Llano

Málaga y Mayo 11, 934.

Señor D. Joaquín Aznar, director de LA LIBERTAD.

Mi querido amigo: Al mismo tiempo leo hoy en ésta la relación de la entrevista que conmigo tuvo un redactor de ese periódico y el suelto que bajo el título «Acerca de una carta» publica «Informaciones».

Las fechas que forzosamente tienen que pasar, dada la distancia a que me encuentro, harán inoportuna la publicación de estas líneas. Sin embargo, me permito rogarle su publicación, en la seguridad de que no he de volver a molestarle por este asunto.

LA LIBERTAD reflejó la veracidad de los hechos y no he de entablar una polémica. Me limito a repetir dos afirmaciones, que no creo a nadie con la osadía suficiente para negarlas:

Primera, dos días antes de publicarse esta carta dije a esa «persona honorable que viste el honroso uniforme del Cuerpo de Carabineros» *que no se debía publicar nada hasta que estuviese aprobado por la Cámara el aumento de los haberes.*

Segunda, esa persona me dijo, de ocho y media a nueve, que le acababa de preguntar por teléfono el Sr. Pujol si tenía yo conocimiento de la publicación de la carta, lo que contradice la afirmación del Sr. Pujol de que al apreciar la gravedad de la misma había opuesto reparos a su publicación, en cuyo momento se le había dicho que no sólo tenía conocimiento de ello, sino que había ordenado que se publicase, lo que constituye una falsedad incomprensible.

Y... nada más.

Muchas gracias, querido Aznar, y reciba un abrazo de su buen amigo, *Gonzalo Q. de Llano.*

Don Miguel de Unamuno, doctor "honoris causa" de la Universidad de Grenoble

Grenoble, 12.—Esta tarde, durante una sesión solemne celebrada en el teatro Municipal, la Universidad de Grenoble ha conferido el título de doctor «honoris causa» al sabio español D. Miguel de Unamuno.

AGRESION A UN CENTRO SOCIALISTA

Un metalúrgico gravemente herido

En el Centro Socialista de Cuatro Caminos, establecido en la calle de Goiri, se encontraban anoche, sobre las ocho y cuarto, el conserje Francisco Casado, la esposa de éste, dos hijos del matrimonio, la profesora del Centro, un hermano de ésta y, entre otros asociados, el obrero metalúrgico Ildefonso Canales Nieto, de cuarenta y cinco años, que vive en la calle de Goiri, 27, cuando de improviso penetraron en el salón dos sujetos, elegantemente vestidos, con bigote de pequeño tamaño, y sin que mediara palabra alguna ni dieran tiempo a prevenirse hicieron varios disparos contra las personas citadas, dándose seguidamente a la fuga.

Uno de los proyectiles hizo blanco en el obrero metalúrgico, que cayó al suelo gravemetne herido. Rápidamente fué trasladado al Equipo Quirúrgico del distrito del Centro, donde los médicos de guardia le apreciaron una herida por arma de fuego, situada en la región infraumbilical, de carácter gravísimo.

Varias personas aseguran que los agresores huyeron utilizando un automóvil particular, que los esperaba en lugar próximo al Centro asaltado.

El juez de guardia acudió al Centro benéfico nombrado, donde comenzó a instruir las oportunas diligencias, tomando declaración al herido, que refirió los hechos en forma análoga a como la dejamos relatada.

LOS GRANDES INTERESES MADRILEÑOS

LA CASA DE MATERNIDAD

Unas gotas de erudición barata

En mi programa a desarrollar figuraba en término principalísimo la Casa de Maternidad, no sólo por el interés que ello representa como labor municipal o provincial, sino también porque el problema tiene una enjundia social de extraordinaria importancia y porque entra, además, en el contenido magnífico de la Constitución de la República española, atenta a la mujer y al niño de un modo preferente.

¡La Casa de Maternidad! Perdóname, lector, si lanzo contra ti, valiéndome de la fácil honda de un enciclopédico, una pedrada de erudición. Si eres culto y lo que te digo ya lo sabías, ello te refrescará la memoria, y si ignorante, no te vendrá mal la enseñanza.

Las casas de maternidad son de origen antiquísimo. Ya Pausanias menciona, hablando del territorio sagrado de Esculapio, en Epidanzo, una casa donde se asistía a las parturientes. En Roma, en el siglo II de nuestra Era, el Senado tenía a su cargo instituciones de asistencia a las mujeres embarazadas. La Edad Media descuida un tanto estos servicios; pero, no obstante, el Gran Hospital de París cuenta en el siglo XIV con una

CARTEL

LA GENTE LEE—CREEMOS QUE AHORA SE EMPIEZA A LEER EN ESPAÑA—POR VARIOS MOTIVOS. APARTE LA NATURAL Y OBLIGADA CURIOSIDAD, LA GENTE LEE PARA ENCONTRAR DISCULPAS A SUS PROPIAS DEBILIDADES, O JUSTIFICACION A SUS SINGULARIDADES, O PARA ENCONTRARSE A SI MISMOS EN LA LECTURA. LAS MUJERES BUSCAN EN LA HEROINA DE LAS NOVELAS SU PROPIO PUNTO DE SEMEJANZA O SU GRADO DE SUPERACION. EN LOS HOMBRES, LA LECTURA TIENE TAMBIEN PARTICULARIDADES CURIOSAS. HAY QUIEN PREFIERE LA BIOGRAFIA, LOS DOCUMENTOS HISTORICOS O COMO DECIA EDISON A LOS OCHENTA Y OCHO AÑOS DE EDAD: «HECHOS, SOLO QUIERO LEER HECHOS», Y HAY QUIEN BUSCA LA DISTRACCION DE LA NOVELA FANTASTICA, INTRIGANTE, DE HABILES COMPLICACIONES IMAGINATIVAS. A PROCURAR UNAS Y OTRAS SATISFACCIONES ESPIRITUALES ESTARA SIEMPRE ATENTA «LA LIBERTAD». CON ESTO QUEDA DICHO QUE PUBLICAREMOS LOS FOLLETONES EXCLUSIVOS Y EL FOLLETIN DE FAMA ANTIGUA O MODERNA.

QUEREMOS LLENAR ESA HORA, O ESAS HORAS, DE QUE TODO EL MUNDO DISPONE PARA LEER. FOLLETON LITERARIO, CIENTIFICO, BIOGRAFICO PARA EL LECTOR QUE SE RECOGE EN LA CALMA DE LA NOCHE—EL QUE PUDIERAMOS LLAMAR «LECTOR DE LA LAMPARA»—, TERMINADO SU TRABAJO DEL DIA. FOLLETIN PARA LOS INFINITOS LECTORES—LECTORAS MAS ABUNDANTEMENTE—QUE SE INTERESAN EN LA AVENTURA POLICIACA Y QUE COMENTAN ENTRE SUS AMISTADES LA ULTIMA AUDACIA DEL LADRON GENEROSO O LA SINVERGONZONERIA DEL VIZCONDE TRAIDOR. PARA ESTA CLASE DE LECTORES DESFILARAN POR «LA LIBERTAD» TODOS LOS FOLLETINISTAS FAMOSOS, DESDE PONSON DU TERRAIL Y ALEJANDRO DUMAS Y ORTEGA Y FRIAS HASTA EDGAR WALLACE Y EDMOND JALOUX Y PHILIPS OPPENHEIM.

PERO TAMBIEN «LA LIBERTAD» TENDRA EN CUENTA A SUS PEQUEÑOS LECTORES. DIVERSION Y DIVULGACION DE CULTURA PRELIMINAR. AVENTURAS SORPRENDENTES Y GEOGRAFIA Y FISICA E HISTORIA. FOLLETIN DEL CAPITAN MAINE REID, Y DE EMILIO SALGARI, Y DE OLIVER CURWOOD.

«LA LIBERTAD» ATENDERA ESCRUPULOSAMENTE A TODOS ESTOS DESEOS RAZONABLES DEL ESPIRITU.

El primero de los Concursos mensuales de LA LIBERTAD

Entre maestros de escuelas rurales

LA LIBERTAD es el periódico diario que mayor atención y asiduidad presta a la defensa de los intereses del magno problema de la enseñanza, porque tiene la firme convicción de que la cultura es la mejor defensa de la Democracia y de la República.

LA LIBERTAD, desde su primer número, viene solicitando del Poder público el aumento necesario de escuelas nacionales, con el propósito de que todos los niños españoles puedan recibir enseñanza gratuita y obligatoria, y con mayor insistencia venimos exigiendo la equiparación en sueldos del Magisterio a los demás funcionarios del Estado, para que los educadores puedan dedicarse, sin agobios ni preocupaciones, a la labor de forjar inteligencias y voluntades en los hombres del mañana.

Nadie mejor que nosotros conoce la excelente labor pedagógica y social que realizan todos los maestros nacionales, y de una manera especial aquellos que ejercen su profesión en aldeas y pueblos de escaso vecindario, muchas veces perseguidos por el caciquismo y en contra del ambiente que les rodea.

Nos proponemos dar a conocer a la opinión pública el adelanto que ha experimentado la escuela primaria española con los escasos medios económicos que cuenta y las más de las veces con el único esfuerzo del maestro. Para ello preparamos una serie de concursos, de los cuales el primero está dedicado a los maestros rurales y se regirá por las bases siguientes:

Primera. Se anuncia un concurso de artículos entre maestros y maestras nacionales de escuelas rurales sobre el tema «Labor pedagógica y social realizada en una escuela rural».

Segunda. Los trabajos no podrán exceder de dos columnas de LA LIBERTAD.

Tercera. Se concederá un premio de 300 pesetas al mejor trabajo; un premio de 100 pesetas al trabajo que le siga en mérito, y dos premios más de 50 pesetas distribuídos para los trabajos tercero y cuarto en orden de méritos.

Cuarta. Los trabajos se remitirán, hasta el día 30 del mes actual, al director de LA LIBERTAD, Apartado 981, Madrid; y

Quinta. El Jurado estará formado por D. Sidonio Pintado, redactor de LA LIBERTAD; D. Dionisio Prieto, presidente de la Asociación Nacional del Magisterio; D. Victoriano F. Ascarza, director de «El Magisterio Español»; don Gervasio Manrique, inspector de Primera enseñanza, y D. Pedro Pareja, director del grupo escolar Luis Bello.

Los sucesos escolares de ayer ofrecieron a los madrileños las tres escenas que ofrecen nuestras fotos, en los alrededores de la Facultad de Medicina

(Fotos Alfonso.)

Ministerio de Educación, Cultura y Deporte 2012

sección de maternidad, y en la centuria siguiente establece dos salas destinadas a tan interesante misión; pero a las que da cobijo bajo el nivel del río.

La maravillosa, la augusta, la sagrada función de alumbrar las mujeres bajo la tutela oficial se realiza en locales inadecuados, paupérrimos, indecorosos, y sólo desde mediados del siglo XIX, que, con permiso de algunos sabihondos y de León Daudet, es el más grande, fecundo y luminoso de los siglos; desde esa segunda mitad del siglo XIX, el tipo de las casas de maternidad se moderniza y se asemeja en su construcción e instalaciones a los hospitales, cuidándose con el mayor esmero de su orientación, luz, ventilación, sencillez, limpieza y alegría. Ya no se conforman la Ciencia y el Estado con un local cualquiera, sino que precisan que la Casa de Maternidad, como la magnífica de Barcelona o la hasta hoy no superada de Dresde, posean las máximas condiciones de higiene, capacidad y confort posibles.

Veamos cómo anda Madrid en esta materia.

Una vergüenza y un crimen de lesa humanidad

Con mucha frecuencia visito las calles del viejo Madrid, por las que siento devota admiración y a cuyo culto ha contribuído no poco mis charlas con Pedro de Répide y la lectura de sus inimitables y magníficos escritos. Por eso no es de extrañar que haya pasado infinitas veces por delante del viejo caserón de la calle del Mesón de Paredes, 80, y lo que fué Inclusa, edificio no menos vetusto, y que ahora se ha habilitado para ampliación de la Maternidad.

El aspecto externo de ambas construcciones nada ofrece de prometedor en cuanto a lo de dentro, y las referencias, de todo tienen menos de halagüeñas; pero jamás pude sospechar, ni la pluma de Répide, que no la mía, pobre y desmedrada, ni el mismísimo pincel de Goya, podrían descubrir y pintar el vergonzoso, triste y acongojante espectáculo de una institución benéfica instalada en un local en absoluto huérfano de cuantas condiciones precisa su alta misión.

No se trata de que los dormitorios donde están hospitalizadas las parturientes, las salas de Ginecología, los laboratorios, quirófano, cocinas, etc., carezcan de aquella modernidad y lujo que hoy día se encuentra en establecimientos de esa índole; es que el indecente caserón donde las pobres mujeres van a ser madres es una ruina de imposible arreglo, y que hoy no se atrevería nadie a utilizar ni como cárcel de un poblacho ni como cuartel de un regimiento disciplinario, porque pisos, paredes y techos están combados y con grietas espantosas; la distribución es un laberinto de entrantes y salientes, con escaleras indecorosas, desvanes polvorientos, habitaciones a distinto nivel, pasadizos en rampa que parecen un tobogán, vigas podridas, salas apuntaladas con grandes vigas o apeadas con maderos enormes, galerías que se hunden o que ya han tenido que ser derribadas, tuberías y conducciones sanitarias absurdamente colocadas; tristeza por todas partes, falta de capacidad manifiesta, insuficiencia notoria para atender las necesidades de una capital como Madrid.

Acaso pienses, lector, que en lo que te digo hay exageración, y puedo asegurarte que si de algo peco es de benevolencia. Tan espantable espectáculo ofrece la Casa de Maternidad madrileña, que para no alarmar demasiado a la opinión, tal vez para no provocar un conflicto de orden público, me abstengo de acompañar a esta información fotografías que ponen los pelos de punta.

No creo que nadie se atreva a tachar de ligereza o de inexactitud esta información; pero si así ocurriera, yo me limitaría a aducir el testimonio de quienes conmigo visitaron la Casa de Maternidad; me bastaría con preguntar su opinión a los ilustres médicos de la Casa de Maternidad doctores Bourkaib, Botella y Torre Blanco; con lo que dijeran la superiora, sor Visitación Urrutia, y el director-administrador, D. Enrique F. Cordero.

Que cada palo aguante su vela

Estos señores, que con una abnegación admirable cuidan de la Casa de Maternidad y procuran, a fuerza de milagros, sostenerla con puntales y remiendos, son dignos de todo encomio y no hay para ellos palabras de bastante elogio, pues si el edificio aun se tiene en pie, si los servicios se prestan debidamente, si las parturientes están atendidas, todo ello se realiza, merced a su españolísima conformidad y al altruísmo personal que les anima.

No es, pues, a ellos ni a la actual Diputación provincial de Madrid a quien hay que echar la culpa de esa gran vergüenza, de ese crimen de lesa humanidad. Los culpables son quienes antes, en los infames tiempos de la monarquía, descuidaron deberes y vieron con criminal indiferencia cómo las desgraciadas mujeres parían en indecentes zaquizamíes, sobre camastros indecorosos, y sobre sus pobres cabezas los techos agrietados amenazaban enterrar madre e hijos entre vigas y cascotes; quienes no sentían rubor ante el torno de la Inclusa, que vomitaba en un antro lóbrego y malsano infelices criaturas, acaso sus propios hijos, que entre aquellas paredes inhospitalarias como muros de cárcel crecían desmedrados y mustios, faltos de aire y sol y alegría.

La Diputación provincial republicana

La Diputación provincial republicana no puede pechar con tales pecados, porque ella es ahora muy otra que antaño, y esto hay que declararlo para que la gente se entere, y yo en hacerlo me satisfago y me honro.

La Diputación provincial de Madrid, que en 1922-23 tenía un presupuesto de poco más de siete millones de pesetas, en 1933 alcanza a diecinueve millones y medio, sin contar con el extraordinario de 7.562.509, destinado a construir caminos vecinales con la garantía del Estado; tiene 750 kilómetros de vías de comunicación construídos por él, y conserva y repara otros 900; en servicio forestal desarrolla una magnífica política y eficacísima labor con sus dehesas, sus montes y sus viveros; en el aspecto agropecuario ha comenzado brillantemente sus actividades en Arganda y Navalcarnero; en enseñanza cumple magníficamente su cometido en los colegios de las Mercedes, Inclusa y la Paz, y la nueva institución de Pablo Iglesias, el antiguo Hospicio, es algo que enorgullece no sólo a los madrileños, sino a los españoles todos; igual puede decirse de las atenciones de hospitalización, superadas en términos insospechados en el Hospital provincial, donde nuevas y magníficas instalaciones, un meritísimo cuerpo de enfermeras laicas y un nuevo método de estancias y régimen alimenticio son prueba elocuente de acierto.

Esta Diputación provincial de Madrid, tan distinta a la del tiempo de la monarquía, se ha dado cuenta perfecta del desastre de la Casa de Maternidad, y a remediarlo acude presurosamente, que tres años no bastan para resolver todos los problemas, y el que estoy ofreciendo a la consideración pública tiene más trascendencia y dificultades de lo que parece, porque, entre otras cosas, tiene que reparar errores pasados.

Un proyecto inútil

Desde 1927, la Corporación venía acusando la necesidad de dotar a la Beneficencia provincial de un nuevo edificio al que trasladar los servicios actualmente instalados en la ruinosa Casa de Maternidad, y ya en Junio de 1928 confió la Diputación a un ilustre arquitecto el estudio y proyecto de una Casa de Maternidad; pero este hombre de ciencia, sea por falta de los necesarios asesoramientos o por lo que fuese, no acertó plenamente en su misión, y la Corporación provincial tuvo que pagarle, ya en tiempos del actual régimen, una parte de los honorarios devengados (72.000 pesetas en total) por un proyecto que, según informe de los doctores Bourkaib, Botella y Torre Blanco, ofrece gravísimos defectos como tal Casa de Maternidad, y dejando a salvo el aspecto arquitectónico, en el que su autor es un prestigio reconocido. El propio arquitecto conviene con los médicos en que el proyecto tiene que ser nuevamente hecho con arreglo a las indicaciones formuladas por tan ilustres figuras de la Medicina.

Lo que es y lo que debe ser la Casa de Maternidad

Me parece ocioso insistir en la dolorosa labor de describir la actual Casa de Maternidad, y me limitaré a consignar que si no fuese bastante su estado de ruina, el hecho de su insuficiencia justificaría la conveniencia de nueva edificación, ya que ahora tres dormitorios sólo dan cabida a 58 camas, y tres salas de Ginecología, cuatro de Obstetricia, dos cuartos de aislamiento y otro de distinguidas suponen otras 117 camas, o sea un total de 175, que están muy lejos de las 300 a 360 que necesita Madrid.

El informe de los ya mencionados doctores es un documento interesantísimo, porque en él están estudiadas y atendidas las necesidades del futuro Instituto Obstétrico provincial hasta en sus menores detalles y teniendo muy en cuenta lo mejor y más moderno que se conoce en Europa.

¿Llevará a efecto este proyecto la Diputación provincial madrileña? Yo creo sinceramente que sí; me atrevería a afirmar que será una espléndida realidad muy pronto, y que la futura Casa de Maternidad, bien distinta a aquella iniciativa de doña Carmen Bucet y el presbítero D. José María Tenorio, de mediados del siglo XIX, inspirada en el nobilísimo afán de prestar discreto y generoso auxilio a las mujeres que allí acudían a parir, amparándose en el sagrado de una institución ante la cual se detenía toda curiosidad, incluso la pesquisa legal, pero carente de los elementos modernos, ahora tstará en la misma línea de la Casa de Maternidad de Dresde, de la Cecilienhaus de Berlín, de la Frauenklinik de Leipzig, donde el aire y el sol entran a raudales, donde las parturientes respiran alegría y aromas de flores, y donde no hay techos que amenazan caer sobre ellas, ni empleados que tienen preparados picos por si el edificio se hunde poder abrir paso a las desventuradas enfermas.

Por el honor de Madrid, por el honor de la República, por un deber de humanidad hay que levantar rápidametne una nueva Casa de Maternidad antes de que la actual se derrumbe, y entre cascotes y maderos se entierre nuestro propio decoro.

ANTONIO DE LEZAMA

CORDOBA.—El factor de la estación de M. Z. A. D. Raimundo Martín, a quien han correspondido 11.000 duros en el número 4.411 de la Lotería Universitaria, sorteada el viernes
(Fot. Santos.)

EL TEATRO

Comedia.—«La miss más miss», vodevil en tres actos y cinco cuadros, de Antonio Paso y Emilio Sáez

He aquí una comedia escrita en parte por Paso, al parecer de paso, y para dar paso—dicen—a la nueva obra de los dos Pedros, que se titula «El escándalo».

Y la verdad es que a juzgar por el gran éxito de risa—una carcajada continua—que ha tenido «La miss más miss», no parece que la obra de Paso haya de pasar tan pronto.

Por lo demás, este nuevo vodevil—sin la menor pretensión literaria, pero rebosante de alegría y desenfadado salero—cumple tan plenamente su cometido de amenizar el rato al benévolo auditorio, que si no da margen a una detenida crítica tampoco hay por qué «criticarlo».

Y tiene, además, la ventaja de prestarse a una buenísima—y graciosa—interpretación por parte de los excelentes cómicos de la Comedia, principalmente de María Mayor, Guadalupe Sampedro y el Sr. Azaña.

Los autores—Antonio Paso y Emilio Sáez—fueron llamados repetidamente a escena, entre grandes aplausos, al fin de cada acto.

M. M.

Lara.-Beneficio de Manuel González

Representando por la tarde la admirable comedia de Benavente «La verdad inventada», y por la noche el vodevil de Muñoz Seca «Mi chica», celebró ayer su beneficio el primer actor y director de la compañía de Lara, Manuel González.

El público, que llenó en ambas funciones el teatro, aprovechó la ocasión para tributar al gran actor y director excelentísimo, no sólo el homenaje de su admiración, sino el de un cordialísimo afecto.

Loreto y Chicote se disponen a terminar su temporada oficial

Después de una brillantísima temporada, primero en el Cómico y después en el Muñoz Seca, Loreto Prado y Enrique Chicote terminarán su actuación el día 27 del presente mes. Y, como en años anteriores, volveremos a tener en Madrid a los ilustres artistas en los primeros días de Septiembre.

Terminan la temporada en el Muñoz Seca con una nota altamente simpática, que consiste en la presentación al público madrileño de los notables autores valencianos Felipe Meliá y Eduardo Buil, con el estreno de una comedia que ellos califican de escenas de la vida de pensión y la titulan «La casa de doña Andrea o La suerte de la fea».

El estreno se verificará el miércoles 16, a las diez y media de la noche.

La Fiesta de los Ases

El programa, verdaderamente excepcional, que la Agrupación de Representantes de Espectáculos ha combinado para el magno festival que el próximo viernes, por la tarde, se celebrará en el teatro Calderón está integrado por los «ases» siguientes:

Juana Alcañiz, Carmen Díaz, Josefina Díaz de Artigas, María Espinalt, Farry Sisters, Marichu Fresno, Celia Gámez, Rafaela Haro, Felisa Herrero, Amalia Isaura, Selica Pérez Carpio, Loreto Prado, Matilde Revenga y Aurora Sáinz, y de ellos, Ricardo Calvo, Manolo Collado, Enrique Chicote, Pierre Clarel, Fú-Manchú, Niño de Marchena, Ricardo Miras, Ramón Montoya, Moritz y Vicente Simón.

Las particularidades del programa, que escapan a los límites de una gacetilla, se darán a conocer en los carteles, que aparecerán muy en breve.

El festival del año es la Fiesta de los Ases en el Calderón.

Homenaje a don Antonio Royo Villanova

Estimando que desde hace mucho tiempo tiene el pueblo español contraída una deuda de gratitud con el ilustre catedrático y diputado Sr. Royo Villanova, por su perseverante cruzada en defensa de la exaltación de la patria, y creyendo que la ocasión es propicia para saldar esa deuda, el grupo de españoles firmantes cree interpretar el sentir unánime del país rindiendo un homenaje a la figura de D. Antonio Royo Villanova.

El acto consistirá, como es sabido, en un banquete popular y apolítico, que se celebrará el domingo 3 de Junio, a las dos de la tarde, con asistencia de representantes de todas las fuerzas vivas de España.

Jacinto Benavente, Eduardo Marquina, Joaquín Aznar, Mariano Ordóñez, José Martínez de Velasco, Gregorio Marañón, Serafín y Joaquín Alvarez Quintero, Mariano Matesanz, Manuel Aleixandre, Cristóbal de Castro, Cándido Casanueva, Isidro Liarte, Gumersindo Rico, Abilio Calderón, Carlos Arniches.

Cosas de toros

Algabeño en estado grave

Según noticias de Sevilla el diestro Algabeño ha sufrido un grave retroceso en su estado.

Desde hace varios días tiene bastante fiebre y está muy decaído. Los médicos que le asisten no ocultan su preocupación.

CORDOBA.—El maestro de la fábrica de curtidos del barrio del Matadero Viejo, a quien han correspondido 22.000 duros, con algunos vecinos, a los que había dado participaciones de peseta
(Fot. Santos.)

EL PISTOLERISMO EN MADRID

Dos establecimientos fueron anoche asaltados y robados

En unos depósitos comerciales

Primero roban un taxímetro

Muy vencida la tarde de ayer, se presentó en la Comisaría de los Cuatro Caminos el chofer del servicio público Juan Benet Latorre, quien manifestó que estaba en el punto de la plaza del Callao con el coche que conducía, que tiene la matrícula de Madrid número 39.560, y se le acercaron cuatro individuos que le ordenaron les condujese a la Dehesa de la Villa; pero que al llegar a este sitio dijeron que continuase por la carretera que va a Puerta de Hierro.

Explicó que al llegar a la segunda curva, los ocupantes del coche le amenazaron con unas pistolas y le obligaron a abandonar el vehículo, que es de color azul marino, de siete plazas, y lleva dos ruedas de repuesto, una en cada lado.

Y luego ejecutan el asalto y robo

Simultáneamente a esto, se tuvo conocimiento de que en la calle de Toledo, en el local de los Depósitos comerciales de los dependientes de Los Previsores del Porvenir, habían penetrado siete sujetos que tapaban sus rostros con pañuelos, y amenazando con sendas pistolas habían conminado a los dependientes y a los parroquianos que en el establecimiento se encontraban; que se habían llevado el dinero que contenía la caja, más algunas cantidades que encontraron en poder de varias personas que en aquel momento se encontraban en el establecimiento.

La versión que sobre lo sucedido hemos podido lograr refiere que a la hora indicada, cuando se hallaban más entretenidos, oyeron una voz que dijo imperativamente: «¡Adentro!»

Y de pronto aparecieron siete individuos, vestidos seis de ellos con trajes azules de mecánico, bastante deteriorados, como de unos dieciséis a veinte años de edad, capitaneados por uno que representaba tener veintiséis años, alto y con traje gris, que cubría su cabeza con una gorra de tejido a cuadros, todos ellos cubriendo sus rostros con pañuelos, empuñando sendas pistolas, con las que amenazaron a los que en el local se encontraban, exigiéndoles, bajo amenaza de matarlos, que les entregaran el dinero que tuvieran.

En tanto unos obligaron al cajero, D. Celestino López Hernández, que les entregara las llaves de la caja y les indicara de todo el manejo cuál era la correspondiente, otros se dedicaron a registrar a las demás personas, en la misma forma y tono violento.

Terminada la faena se dieron a la fuga, no sin antes cortar los hilos de las líneas telefónicas, utilizando para ello un coche cuyas señas coinciden con las del automóvil que robaron al chofer Juan Benet.

La Policía acudió al lugar del suceso, y entonces pudo comprobarse que los atracadores se habían llevado 8.427 pesetas que había en la caja, más 1.700 que tenía en sus bolsillos el cajero accidental, don Tomás Alemani Botella; 600 de don Enrique Medina García, encargado de un almacén de carbones de la calle de Calatrava; 265 de José Pascual Sánchez, delegado de la Compañía General de Carbones, y 40 en metálico y la cartera de D. José Montenegro Penenela, jefe de los almacenes en que se desarrolló la escena que relatamos.

Conocidos estos hechos, pudo verse que entre ellos había relación, y mucho más cuando al poco rato se tuvo conocimiento de que en la calle de Canarias la Guardia civil había encontrado abandonado un coche del servicio público, número 39.560 M., cuyo robo se había denunciado en la Comisaría de los Cuatro Caminos.

Otro asalto en la calle de Santa Engracia

La banda de pistoleros se presenta

Minutos después de las nueve de la noche pasada hizo su aparición en la carnicería propiedad de D. Emilio Fernández, sita en la calle de Santa Engracia, número 125, la ya famosa «banda de los cinco». En este «golpe», que resultó poco productivo, sólo tomaron parte cuatro Sin duda, falta alguno que ha debido ser detenido días pasados, aunque no se le haya identificado como tal. En lo sucesivo quizá sólo tomen parte tres, porque en este caso también ha caído otro en las garras de la autoridad, como verá el que leyere.

A la hora de cerrar se encontraban en la tienda el dueño y un hermano de éste, llamado Camilo, detrás del mostrador. Se ocupaban en contar el dinero recaudado.

Por la parte de afuera estaban unos amigos de éstos, que se llaman Teodoro Martín, Emiliano García y Ramón Parrondo. Camilo había guardado ya los billetes que había en la caja y amontonaba la plata y calderilla, cuando irrumpieron en el local cuatro individuos que, pistola en mano, pronunciaron enérgicamente:

—¡O nos dais el dinero que tengáis en vuestro poder u os asesinamos!

El dueño, que no había reparado en las pistolas, entretenido como estaba, lo tomó a broma; pero cuando vió que los cañones le enfrentaban decidió tomarlo en serio y se arrojó al suelo.

Camilo se retiró a la trastienda llevando consigo la cantidad en billetes.

El robo

Los atracadores, dando pruebas de gran nervosismo, tomaron de encima del mostrador las 150 pesetas que en metálico había en la caja y emprendieron la fuga. Pero al verse perseguidos por los tres amigos nombrados, se volvieron e hicieron cinco o seis disparos hasta conseguir contenerlos. Entonces echaron el cierre y desaparecieron, emprendiendo distintas direcciones.

La persecución

El dueño del establecimiento, los amigos y una joven, dueña de una frutería próxima al establecimiento asaltado, comenzaron a dar gritos demandando auxilio.

Varias personas y todos los que había en el establecimiento trataron de perseguir a los fugitivos; pero dedicaron especial atención a uno de ellos que trató de tomar un «taxi» que, con el motor en marcha, se hallaba en el punto de parada que existe en la calle de Ríos Rosas, esquina a la de Santa Engracia; mas al ver que el chofer no estaba en el baquet siguió su precipitada fuga por la calle de Ríos Rosas, a desembocar en la de Espronceda.

Una persecución de película

El chofer de este «taxi», requerido por Emiliano, que subió al estribo del vehículo, ejemplo que imitaron el dueño de la carnicería y algún otro, salió en persecución del atracador, dirigiendo a él las luces de los faros de carretera.

Esta peliculesca persecución duró hasta llegar a la parte alta de la calle de Bretón de los Herreros. En este sitio, el perseguido, dirigiéndose a un chofer que en aquel momento había dejado a cuatro individuos, le conminó a prestarle servicio, diciendo:

—Lléveme de prisa. Corra mucho. Me persiguen y me quieren matar.

En esto estaban cuando el taxímetro que ocupaban los perseguidores chocó con este otro, sufriendo ambos considerables desperfectos. La confusión del momento fué aprovechada por el atracador para huir por la calle de Modesto Lafuente.

El vehículo de los perseguidores, a pesar de los desperfectos sufridos y llevar una de las ruedas completamente vacía de aire, siguió detrás del atracador y siempre enfocándole con los faros.

Detención del pistolero

En la persecución tomaron parte dos agentes de Vigilancia y dos guardias de Seguridad, que acudieron a los gritos de auxilio y al vocerío de los transeúntes, testigos presenciales de este pintoresco espectáculo, quienes lograron cansar al fugitivo, el cual, poniendo las manos en alto, a la vez que arrojaba un revólver al suelo, se entregó a las autoridades.

En la Comisaría del distrito de Chamberí el detenido dijo llamarse José Marcuenga Pruje, de veinticinco años, con domicilio en la calle de Emilio Raboso, 21.

Desde la Comisaría fué trasladado al Juzgado de guardia.

Notas militares

Cesa el jefe de Aeronáutica militar, Sr. Pastor

Ha cesado en su cargo de jefe superior de Aeronáutica militar el comandante Pastor, que lo venía desempeñando desde que fué ministro de la Guerra el Sr. Azaña, y le ha substituído, al parecer interinamente, el teniente coronel Camacho, jefe del aeródromo de Getafe.

El haber pasivo de los militares amnistiados, pero separados del servicio

En la «Gaceta» se publica una orden del ministerio de la Guerra en la que se dispone lo siguiente:

1.º Que los militares condenados por delitos de rebelión o sedición a quienes les sea aplicada la amnistía, sin ser por ello reintegrados en sus empleos ni carrera, de los que seguirán definitivamente separados, podrán solicitar de la Dirección general de la Deuda y Clases pasivas (ministerio de Hacienda) el señalamiento del haber pasivo de reserva y las pensiones que por cualquier concepto pudieran corresponderles en la fecha en que cometieron el delito.

2.º Las referidas solicitudes se cursarán por conducto de este ministerio de la Guerra, quien las documentará, uniendo certificación del mayor sueldo disfrutado por el peticionario, copia de la hoja de servicios y testimonio de la resolución recaída, aplicando los beneficios de amnistía.

3.º Los citados documentos se remitirán dircetamente por este departamento a la Dirección general antes mencionada (Sección militar), para que se proceda por la misma a hacer la clasificación y señalamiento del haber pasivo que corresponda.

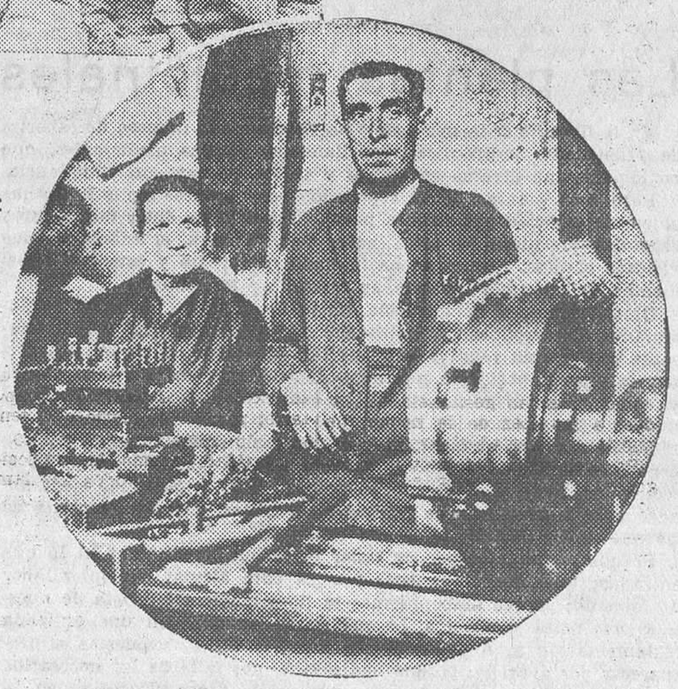

CORDOBA.—Rafael Lozano, obrero herrero, a quien han correspondido 5.000 duros, con su madre
(Fot. Santos.)

Unión General de Trabajadores

Para examinar el pleito existente entre las organizaciones de los Empleados de Oficinas y ver de llegar a una solución, la Comisión ejecutiva de la Unión General de Trabajadores ha reunido a las partes interesadas, acudiendo a la reunión los compañeros siguientes:

Por la Ejecutiva de la Federación: Módenes, Félix Beltrán, Tiburcio Díaz Carrasco y Fernández de Avila.

Por los elegidos en el Congreso del 14 de Abril: Riesgo, Goicuría, Consuegra, Hernández, Merino y Quintín.

Por la Ejecutiva de la Unión General de Trabajadores: Anastasio de Gracia, José Díaz Alor, Felipe Pretel, Manuel Lois, Antonio Génova y Francisco Largo Caballero.

Expuesto por el presidente de la

Ministerio de Educación, Cultura y Deporte 2012

Unión General de Trabajadores el motivo que había llevado a la Ejecutiva a convocar esta reunión y requeridas ambas partes para que dijeran si estaban dispuestas a acatar los acuerdos que la Ejecutiva de la Unión General de Trabajadores adoptase para resolver el pleito pendiente, unos y otros, previas algunas observaciones sobre las causas que habían creado la situación actual, manifestaron su absoluta conformidad y acatamiento a lo que se resolviera.

Anastasio de Gracia les indicó el propósito de la Ejecutiva de convocar a un Congreso de la Federación, y fué aceptado por unanimidad, y una vez que ambas partes reiteraron su propósito de acatar las resoluciones de la Ejecutiva de la Unión General de Trabajadores, se dió por terminada la reunión con los representantes de los Empleados de Oficinas.

Seguidamente la Ejecutiva adoptó los siguientes acuerdos:

Primero. Convocar a un Congreso a todas las Secciones de Empleados de Oficinas pertenecientes a la Federación Nacional, y recomendándolas que acudan todas, a ser posible.

Segundo. Que en tanto este Congreso no se celebre, no reconocer más Ejecutiva de la Federación que la que fué elegida en el Congreso reglamentariamente celebrado en Junio de 1932.

Tercero. Que queda anulada la baja en la Federación Nacional de la Sección de Madrid; y

Cuarto. Consiguientemente quedan anulados los expedientes o acuerdos de expulsión de algunos compañeros de la misma Sección de Madrid y que tengan por origen el pleito que se está ventilando.

Por último, la Ejecutiva acuerda hacer gestiones para que el Congreso se celebre a la mayor brevedad posible.

POR UN TELEGRAMA

Detención del presidente de la Cámara de Comercio de Navarra

Pamplona, 12. — A consecuencia del telegrama de protesta por el asalto a las tiendas de comestibles cursado por la Cámara de Comercio al ministro de la Gobernación, el gobernador ha ordenado la detención del prosidente de la Cámara, D. Hilario Etaya, que ingresó en la cárcel.

Seguidamente se reunió la Cámara de Comercio para hacer gestiones por la libertad de su presidente. También visitaron al gobernador, para interesarle la libertad del detenido, los diputados a Cortes Sres. Aizpún y Arellano.

Merced a las gestiones realizadas, a las diez de la noche fué puesto en libertad el Sr. Etaya.

Por telégrafo fué destituído el gobernador civil, D. Rufino Blanco Fombona.

Pastora y el Gallo se divorcian

Ayer, en el Juzgado número 6 se celebró el juicio previo para entablar el divorcio entre Pastora Imperio y Rafael el Gallo.

Después de este requisito legal se llegará rápidamente a la separación de derecho de ambos artistas.

Ni Pastora ni Rafael cambiaron en el acto una sola palabra durante la escena del juicio, que se desarrolló rápidamente, conforme a las formalidades de ritual.

Homenaje al doctor Del Río-Hortega

Anoche se celebró en un céntrico hotel el anunciado homenaje al doctor Pío del Río-Hortega, director del Instituto del Cáncer, con motivo de haber sido invitado por los delegados rusos que asistieron al pasado Congreso internacional de Cancerología para que vaya a Rusia, en misión cultural, con algunos de sus colaboradores a dar una serie de conferencias sobre sus investigaciones originales, principalmente en lo que respecta a la histopatología de los tumores del sistema nervioso.

Un centenar de amigos, compañeros y discípulos del doctor Del Río-Hortega, se reunieron en cordial banquete para hacer pública su admiración y homenaje por la distinción de que ha sido objeto por los cancerólogos rusos, y, al mismo tiempo, testimoniarle su adhesión por la labor que realiza al frente del Instituto Nacional del Cáncer.

Tomaron asiento en la mesa presidencial, con el doctor Del Río-Hortega, los Sres. Prieto, subsecretario de Instrucción pública; Bolívar Pieltain, Marañón, Hernández Catá, Castro, Jiménez Díaz y Jiménez de Asúa.

Al finalizar la comida leyó algunas de las numerosas adhesiones recibidas el doctor Mogena.

A continuación hizo uso de la palabra el Sr. Hernández Catá, que ensalzó la labor realizada por el doctor Del Río-Hortega, debida toda ella a su esfuerzo personal y a las dotes intelectuales de este ilustre histopatólogo.

Ultimamente, el doctor Del Río-Hortega leyó unas primorosas cuartillas analizando su obra, que calificó de modestísima.

El acto de anoche resultó cordial y agradable en extremo, reinando durante todo su desarrollo una gran simpatía.

EL ORDEN PUBLICO

La Casa del Pueblo de Madrid ordena a los obreros que se nieguen a secundar el movimiento de huelga que otras organizaciones intentan provocar mañana lunes

La solidaridad con los metalúrgicos

Una circular de la Junta administrativa de la Casa del Pueblo

La Junta administrativa de la Casa del Pueblo ha publicado la siguiente circular, dirigida a todas las organizaciones obreras que dependen de ella:

«Estimados compañeros: La Junta administrativa de la Casa del Pueblo conoce, como es bien notorio, el rompimiento de relaciones entre patronos y obreros metalúrgicos. Los esfuerzos realizados por cuantos venimos gestionando la solución de la huelga han tropezado hasta hoy con la más absoluta intransigencia de la clase patronal y con la manifiesta incapacidad del Gobierno y de las autoridades llamadas a intervenir en los conflictos sociales. La huelga, pues, continúa, sin que se vislumbre posibilidad de solución.

Los huelguistas no se entregan, y hacen bien; pero no debemos esperar a que el hambre cause estragos mayores que los que ya ha causado. A todos cuantos trabajan les alcanza la obligación de que el hambre no coloque a nuestros compañeros en un estado de desesperacón. La Junta administrativa ha ofrecido ya al Comité del Sindicato Metalúrgico la idea de que todos los compañeros que trabajan sienten a su mesa, a las horas del desayuno, almuerzo y comida, a uno o más hijos de huelguistas.

Pero esto no será suficiente. Estimamos que hay que hacer más. Somos contrarios, como decíamos en nuestra circular anterior, a la declaración de una huelga general, por considerarla ineficaz y contraria a los intereses de los propios metalúrgicos. Ahora bien: realizando, naturalmente, un esfuerzo económico, creemos que cada uno de los obreros asociados que trabajen debe dejar un día de jornal para ayudar a los huelguistas. Insistimos en reconocer que esto representa un esfuerzo para todos los compañeros obligados a aportarlo; pero si es cierto que sentimos hondamente el principio de solidaridad, tenemos la convicción firmísima de que todos los llamados a prestarla lo harán satisfechos de cumplir con un deber.

Confiamos en que todas nuestras organizaciones estudiarán con cariño esta propuesta que les hacemos y que en un plazo brevísimo nos darán la contestación indicándonos el acuerdo adoptado.

Todos los donativos que se recauden por este concepto deberán entregarlos las organizaciones al compañero Rufino Cortés, Secretaría número 15 de la Casa del Pueblo.

Cordialmente vuestros y de la causa.—Por la Junta administrativa, *El secretario*.»

Las organizaciones de la Casa del Pueblo ordenan a sus afiliados que no secunden la huelga general que algunos elementos preparan para mañana lunes

Anoche nos fué facilitada en la Secretaría de la Junta administrativa de la Casa del Pueblo la siguiente nota circular dirigida a los trabajadores madrileños:

«Los abajo firmantes, en representación de las organizaciones que se indican, manifiestan que hacen suyas las comunicaciones y notas de la Junta administrativa de la Casa del Pueblo en orden a la solidaridad a prestar a los compañeros metalúrgicos. En su consecuencia, reclamamos de todos nuestros asociados que se nieguen en absoluto a secundar el movimiento de huelga que para mañana lunes preparan organizaciones ajenas a la Casa del Pueblo.

Madrid, 13 de Mayo de 1934.—Por el Arte de Imprimir, *A. García Atadell;* por la Federación Local de la Edificación, *Edmundo Domínguez;* por Dependientes de Comercio, *Ovidio Salcedo;* por la Sociedad de Obreros del Transporte Mecánico, *Francisco Orueta;* por la Sociedad de Obreros Tranviarios, *Francisco Garrigós;* por la Agrupación de Dependientes Municipales, *Benito G. Cornejo;* por la Unión de Empleados de Oficinas, *Carlos Rubiera;* por la Sociedad de Trabajadores de Agua, Gas y Electricidad de Madrid, *Manuel Cerrezuelo;* por la Federación Local de Obreros en Madera, *Bruno Navarro;* por el Sindicato Provincial de Artes Blancas, *Rafael Henche*. (Siguen las firmas.)»

El Sindicato de Obreros de las Artes Blancas Alimenticias de la Provincia de Madrid

«A todos los afiliados:

Estimados compañeros: Habiendo anunciado la Federación Local de Sindicatos Unicos una huelga general de carácter indefinido para el día 14 del actual, el Comité ejecutivo del Sindicato se dirige a vosotros para manifestaros su disconformidad con el movimiento, fundamentada en múltiples cuestiones que creemos son de difícil solución en el futuro.

Por alguna de las Secciones de este Sindicato se lanzó la idea de que cada afiliado dejase un día de jornal para los huelguistas, y que los hijos de los mismos fuesen recogidos para satisfacer sus más perentorias necesidades. En esta idea coincidió la Junta administrativa de la Casa del Pueblo y el Comité de Alianza Obrera recientemente constituído, transmitiendo este acuerdo a las organizaciones obreras; pero a pesar de que por la consideración de lo catastrófico de un movimiento huelguístico habíamos fundamentado las causas de nuestra oposición al mismo, se pretende situarlo en el terreno conveniente a las autoridades.

Somos adversos a él porque estimamos que las huelgas generales han de ser acordadas por los organismos que después tienen que actuar en las mismas: por eso pertenecemos a una organización sindical que concede plena autonomía a las Secciones; pero ser arrastrados a movimientos esporádicos por quienes en uso de un derecho plantean una huelga con o sin probabilidades de éxito, y después, cuando está el conflicto en la calle, pretenden obligar a seguir su orientación a la totalidad de las organizaciones, es táctica que jamás siguió el Sindicato; por eso en estos momentos no se hace solidario del movimiento general.

¡Compañeros! Todos a trabajar mientras el Sindicato no ordene lo contrario, pues cuando el momento llegue de aconsejar la lucha, lo hará la organización por medio de sus Comités de Sección o por el modo acostumbrado en estos casos; pero con la responsabilidad de orientar y dirigir el movimiento.

Madrid, 12 de Mayo de 1934.—El presidente, *Julio Mateo;* el secretario, *Rafael Henche*.»

La Alianza Obrera

Este nuevo organismo nos envía un documento en que, aludiendo al conflicto huelguístico de los metalúrgicos madrileños, dice:

«Ha rebasado lo puramente reivindicativo por ser el designio de la clase patronal dar la batalla a fondo a la organización metalúrgica, y por extensión a todo el proletariado madrileño. Ante tal situación, es deber de todas las organizaciones de clase considerarse partícipe en esta lucha y poner a contribución su esfuerzo para conseguir el triunfo de nuestros camaradas metalúrgicos. El triunfo de los metalúrgicos será el triunfo de toda la clase trabajadora; su derrota la reputaríamos también como nuestra.

Estas razones obligan a Alianza Obrera, por la excepcionalidad del problema, a dirigirse a toda la clase trabajadora en solicitud de solidaridad, solidaridad eficaz, solidaridad moral y solidaridad material. Para ello tuvo la iniciativa de proponer a los representantes de todas las fuerzas que constituyen este organismo propusiesen a sus afiliados el abono de un día de jornal por cada uno de ellos que trabajen como medida previa, y ya la Administración de la Casa del Pueblo y los demás organismos representados en esta Alianza han cumplido este deseo, deseo que, dado el espíritu de solidaridad del proletariado madrileño, ha de verse convertido en hermosa realidad.

No se circunscribe a esto la solidaridad que estimamos en este momento para los huelguistas; sus hijos y sus compañeras lactantes compartirán el pan con los demás trabajadores madrileños. Es cuestión de honor que los huelguistas y los suyos no sucumban por hambre, y no sucumbirán. Tan firme es el propósito.

Trabajadores de todas las tendencias: ¡Un día de jornal para los obreros metalúrgicos!

¡Viva la solidaridad obrera! ¡Viva la Alianza Obrera!

Por Alianza Obrera, Administrativa de la Casa del Pueblo, Sección Madrileña de la Federación Tabaquera, Agrupación Socialista Madrileña, Agrupación Sindicalista, Izquierda Comunista y Juventud Socialista.»

La Juventud Socialista Madrileña dirige una nota a sus aprupados indicándoles que estén alerta

Con motivo de haber sido clausuradas las secretarías de la Federación Nacional de Juventudes Socialistas, Federación Provincial y Juventud Socialista Madrileña, ésta ha dirigido a sus afiliados la siguiente nota:

«Ha sido clausurado por segunda vez, y en el espacio de dos meses, el local de nuestra Juventud. Hoy, como ayer, no formularemos protesta alguna. Es inútil. Los señores que detentan los ministerios creen que los males que sufre España se deben a la existencia de unas potentes Juventudes Socialistas. La miopía que padecen los que dicen gobernar a España no les permite ver las necesidades de carácter económico que sufre la clase trabajadora. Es ahí y no en la existencia de las Juventudes obreras donde se encuentra lo fundamental del problema. Los señores ministros no saben, o no quieren saber, nada de esto, porque no conviene a los intereses de los capitalistas que con sus votos les sostienen en el Parlamento.

Sabemos que hay mucho interés en que las Juventudes Socialistas paguen la irritación que pasó el Sr. Salazar el día 22 de Abril. No nos extraña que esto se pretenda, porque no hay que olvidar aquello de «estoy enterado de todo cuanto se dice y no se hace, y de lo que se hace y no se dice», que este señor ha lanzado días antes de la célebre concentración lanar de El Escorial. Allá ellos con su conducta, y cada cual que vaya apuntando las responsabilidades que contrae con sus actos.

No queremos terminar esta nota sin decir a la opinión pública que en España hay un Gobierno que en vez de buscar solución a las huelgas de metalúrgicos de Madrid, la general de Elche, etc., etcétera, se entretiene en cerrar secretarías juveniles, entre las cuals se encuentra la de la F. U. E. (que por más señas es un organismo oficial), porque para esto no hace falta tener gran mentalidad.

Como nosotros vemos que el Gobierno se desentiende, por incapacidad, de las huelgas que hemos enumerado, decimos a los trabajadores que será la Juventud Socialista la que en breves días procurará buscarles solución.

¡¡¡Jóvenes socialistas: Alerta a las consignas de vuestro Comité!!! —Por el Comité: El secretario, *Manuel Martínez;* el presidente, *Enrique Puente*.»

Informes de provincias

En Bilbao se trabaja en todas las fábricas, talleres y obras.--Han sido detenidas las Directivas de las Casas del Pueblo

Bilbao, 12.—De madrugada fueron puestos en libertad los tranviarios detenidos.

Han sido encarceladas las Juntas directivas de las Casas del Pueblo de Baracaldo, Sestao, Santurce, Portugalete, Ortuella y San Julián de Musques.

En Bilbao fueron clausurados esta mañana los locales del Socorro Rojo y demás dependencias de carácter comunista instaladas en un piso de la casa número 36 de la calle de Barrancalle.

El gobernador civil manifestó a los periodistas que la tranquilidad era completa y que no se había registrado ningún incidente. Añadió que anoche, después de clausurado el Centro Comunista de Baracaldo, la Guardia civil sorprendió una reunión de estos elementos, que trataban de seguir el paro. Fueron detenidos ocho individuos, que serán puestos a disposición del Tribunal de urgencia.

Agregó que durante la mañana habían desfilado por su despacho representantes de las fuerzas vivas para felicitarle por las medidas adoptadas con objeto de evitar que pudiera pasar el camión ocupado por los guardias.

Intentan asaltar el cuartel de la Guardia civil de Somorrostro

Comunican de Somorrostro que los elementos extremistas intentaron asaltar el cuartel de la Guardia civil de El Regato.

Entre la fuerza y dichos elementos se entabló un tiroteo durante algunos segundos.

También hubo tiroteo en el barrio de La Rigada al pasar un carro de asalto.

Las autoridades han adoptado diversas precauciones.

Se descubre una fábrica de bombas en Cádiz

Cádiz, 12.—La Policía tuvo confidencias de que en la casa número 7 de la calle de San Felipe, domicilio del destacado extremista Florentino Batobein Corona, panadero, de sesenta y siete años, existía un depósito de armas y explosivos.

Los agentes practicaron un minucioso registro en la casa, encontrando frascos que contenían ácido, gran cantidad de efectos para la fabricación de bombas, balas de mauser cargadas y otras descargadas, metralla, bastante cantidad de pólvora, tubos de hierro, paquetes de cerillas y otros accesorios.

Florentino fué detenido y puesto a disposición del Tribunal de urgencia.

En Ciudad Real se aprueban las bases de trabajo para las faenas de siega

Ciudad Real, 12.—Después de diversas reuniones celebradas durante ocho días por el Jurado mixto rural y representaciones patronal y obrera, han quedado acordadas las bases de trabajo que regirán las próximas faenas de la siega.

Los jornales de los segadores serán 8,75 pesetas, y el de los aprendices, 6,50. No se facilitará trabajo a las mujeres mientras haya obreros cabeza de familia parados, exceptuándose las viudas.

Las máquinas agrícolas podrán ser empleadas si estuviesen todos los obreros trabajando.

Se dice que la representación obrera recurrirá de las bases.

Hacia el frente único en Sevilla

Sevilla, 12.—Todas las organizaciones afectas a la U. G. T., a las que se han sumado la izquierda comunista, otras entidades libertarias y un pequeño Sindicato autónomo, han hecho público un manifiesto en que se esboza un pacto de alianza obrera de lucha antifascista y para mantener todas las conquistas logradas por el proletariado, así como para preparar una acción conjunta de la clase y establecer en ocasión propicia la República socialista federal.

Se dice en el documento aludido que el pacto sólo tiene por ahora carácter local, hasta que lo aprueben los organismos superiores.

Se detiene a varios extremistas en Valencia

Valencia, 12.—Está siendo muy elogiado el servicio de la Policía, que detuvo al Comité de huelga. Este estaba compuesto por Daniel Pla, Angel Gómez de la Higuera, Cesáreo Cervera Pascual y Enrique Alonso Muñoz, los cuatro con antecedentes penales. Sólo el último no ha podido ser aún detenido.

Estuvieron reunidos en el porche de la casa número 6 de la calle de Mera, donde está el domicilio del Sindicato de Abastos, con el fin de acordar promover disturbios, escándalos, etcétera, aprovechándose de la posible llegada de los hijos de huelguistas zaragozanos.

Ha sido copioso el material de impresos que se les ha encontrado, cuentas de gastos, correspondencia que se recibía a nombre de la esposa del Cervera, actas de las diez sesiones celebradas desde el 30 de Octubre pasado hasta la fecha, en las que se describen las características de los sabotajes que había que implantar para matar por todos los medios la economía de la región, y una extensa referencia del pleno de todas las regiones españolas y Portugal, celebrado en Madrid, con detalles de hechos desgraciadísimos, conflictos que tantos males han producido en Zaragoza y Valencia.

En Zaragoza se reanuda el trabajo

Zaragoza, 12.—La ciudad se encuentra en completa normalidad.

Han sido puestos en libertad, por orden gubernativa, 70 detenidos que se hallaban en la cárcel.

Los patronos que no pudieron todavía abrir sus fábricas y talleres, se disponen a reanudar el trabajo en el plazo más breve.

No se ha registrado ninguna coacción ni incidentes.

Las pérdidas originadas por la huelga

Los daños producidos en la ciudad a causa de la huelga, aparte de las víctimas por atentados terroristas y otros perjuicios de orden moral, se calculan en más de 30 millones, distribuídos en la forma siguiente:

Jornales de 17.500 obreros, cinco millones; pérdidas de ventas comerciales, cinco millones; pérdidas en industrias, 20 millones; espectáculos, medio millón; otros varios, millón y medio; total, 32 millones.

Pero además se ha perdido una enorme cantidad de pedidos, entre ellos uno de la Argentina, por valor de 28 millones de pesetas. Se calcula que las pérdidas en total se elevan a cien millones de pesetas.

Un fabricante que tiene 400 obreros ha manifestado que las pérdidas sufridas tardará tres años en reponerlas, aunque no vuelva a haber más huelgas ni contratiempos.

Se suspende en Alicante la manifestación antifascista

Alicante, 13.—A primera hora de la noche ha facilitado el gobernador civil una nota, en la que suspende la manifestación que había de celebrarse mañana contra el fascio. Según la citada nota, la manifestación iba contra el Gobierno de la República.

Se han adoptado toda clase de precauciones.

En Trubia los obreros acuerdan continuar el paro

Oviedo, 12.—Han celebrado una asamblea los obreros huelguistas de la fábrica de cañones de Trubia. Acordaron persistir en el paro y pedir solidaridad para plantear la huelga general en Asturias.

Parece ser que se han recibido noticias de Madrid afirmando que

LAS ENFERMEDADES DE LA PIEL

La sangre impura marca en la piel estigmas repulsivos, tales como:
HERPES, ERITEMAS, ACNES, PUSTULAS, ECZEMAS SECOS O HUMEDOS, FORUNCULOS, URTICARIA, PRURIGO TENAZ, PSORIASIS, SICOSIS, FLEBITIS, VARICES EN LAS PIERNAS Y ULCERAS SUPUROSAS

Sangre nueva y pura para todos con el

DEPURATIVO RICHELET

En vez de esos gérmenes ponzoñosos, el Depurativo Richelet, lleva la salud más completa a todo el organismo. Sus elementos regeneradores dejan la piel intacta. Todas las pústulas, placas, manchas, llagas y hasta los antiguos males de las piernas desaparecen; y si se emplea el magnífico Jabón Richelet como ayuda, no quedan en el cuerpo ni huellas de las enfermedades pasadas. Las neuralgias y ciáticas más inveteradas desaparecen, y puede llamarse el salvador de la mujer porque hace insensibles en ella las épocas dolorosas y evita las complicaciones y trastornos de la menopausia.

INTERESANTE CARTA ESPAÑOLA DE AGRADECIMIENTO

Tengo el gusto de expresarle mi agradecimiento, pues su Depurativo Richelet me ha hecho un bien que no podía esperar.

Tenía lupus en la cara desde hace muchos años, con mucha supuración, y el año pasado me recomendó mi hermana el Depurativo Richelet por haberse curado ella una enfermedad grave de la sangre. Tomé dos frascos nada más (porque no tenía medios de seguir el tratamiento), pero con ellos cesó la supuración. Desde entonces no he supurado más, y este año que estoy tomando otra vez el Depurativo, se me ha mejorado muchísimo la costrosidad que tenía y no tardaré en verme curada del todo.

Le ruego a usted se digne decirme cuantos frascos necesitaré para que la cara se me quede limpia del todo y si necesitaré Jabón Richelet, dándole las más expresivas gracias por anticipado.

CARMEN G. IBARRA DE CAMARGO

s/c. Tejería, 2 y 4, 2.º-Pamplona (Navarra).

P. D. Le advierto que si alguien quisiera saber o informarse sobre la veracidad de mi curación no tengo inconveniente en hacerlo lo mismo por escrito que verbalmente.

De venta en todas las farmacias. Gratuítamente y sin compromiso para usted, le remitiremos un interesante folleto para la curación de las enfermedades de la sangre. Escriba hoy mismo poniendo bien estas señas:

LABORATORIO RICHELET - Departamento Técnico. - San Sebastián.

Ministerio de Educación, Cultura y Deporte 2012

el Consorcio pretende hacer una selección de obreros, y ello fué motivo para que los dirigentes huelguistas agudizaran su actitud respecto al paro.

Informes oficiales

El subsecretario de Gobernación manifestó esta madrugada a los periodistas que se había resuelto la huelga de Elche, donde mañana lunes se reanudaría el trabajo.

En la asamblea de obreros peones celebrada en Orense—manifestó—se había aceptado la fórmula propuesta por el Jurado mixto, acordándose también volver al trabajo.

—El gobernador civil de Toledo —continuó diciendo— me ha comunicado que en el pueblo de Valmojado aterrizó por falta de gasolina un aparato militar procedente de Tetuán que se dirigía a Cuatro Vientos. Le tripulaban el capitán García Cabo y el mecánico Francisco Bastido.

El gobernador de Vizcaya ha comunicado que en Bilbao se reanudaron los trabajos, reinando tranquilidad.

La situación política

El proyecto de ley Municipal

El ministro de la Gobernación manifestó ayer que la Comisión nombrada al efecto le había entregado ya el dictamen del proyecto de la ley Municipal, dictamen que después de estudiarlo lo someterá a unos de los próximos Consejos de ministros.

Como consecuencia del debate del viernes cesa en su cargo el gobernador del Banco Exterior

El ministro de Hacienda facilitó a la Prensa la siguiente nota:

«A consecuencia del debate parlamentario de ayer, el gobernador del Banco Exterior ha presentado al Gobierno la dimisión de su cargo.

El ministro de Hacienda, a quien corresponde la provisión o separación del mismo, ha aceptado esa dimisión, sin que ello implique apreciación que menoscabe la honorabilidad de dicho señor, sino un caso de extralimitación de facultades.»

Desempeñaba el cargo aludido desde el mes de Febrero último D. Manuel Navarro Díaz.

El Sr. Rocha, cada día más radical y más lerrouxista

En las primeras horas de la tarde de ayer el ministro de Marina, Sr. Rocha, recibió a los periodistas y les manifestó que no tenía ninguna noticia importante que comunicarles. Uno de ellos le dijo:

—Ya que no puede usted facilitarnos noticias de este departamento, ¿podría usted decirnos algo relacionado con la situación política?

El Sr. Rocha contestó rápidamente:

—Nada. Lo único que puedo decirles a ustedes es que cada día soy más radical y más lerrouxista, y que todas las palabras que diga el Sr. Lerroux las subscribo íntegramente.

Luego anunció que el próximo lunes por la noche se trasladará a Barcelona para regresar el jueves.

El Tribunal de Garantías y la compatibilidad del Sr. Calvo Sotelo

En la secretaría del Tribunal de Garantías se ha recibido la contestación del Congreso de los Diputados y del Tribunal Supremo sobre la actual situación legal del Sr. Calvo Sotelo.

El Congreso ha comunicado que el Sr. Calvo Sotelo tomó posesión del acta de diputado y el Supremo expresa que está comprendido en la ley de Amnistía.

En la sesión plenaria que verificará el Tribunal el jueves se pondrá a discusión el acta del señor Calvo Sotelo como vocal del Tribunal de Garantías.

El ferrocarril del Valle del Tiétar

Una numerosa Comisión representativa de 20 pueblos del Valle del Tiétar, acompañada de varios diputados de Madrid, visitó ayer mañana al ministro de Obras públicas para rogarle que el proyecto de ferrocarril de dicha comarca sea incluído de nuevo en el grupo A, donde anteriormente se hallaba, y que corresponde a ferrocarriles urgentes.

Otro almuerzo político

Ayer almorzaron en un elegante restaurante de la carretera de El Pardo el Sr. Martínez Barrio, el diputado Sr. Rodríguez Pérez, perteneciente al nuevo partido que acaudilla el Sr. Sánchez Román, y otros amigos políticos no radicales.

Los arroceros y el Sr. Samper

Los informadores acudieron a última hora de la tarde al edificio de la Presidencia con el fin de entrevistarse con el jefe del Gobierno.

Ausente el Sr. Samper, fueron recibidos por el subsecretario del departamento, quien facilitó las siguientes noticias: El Sr. Samper ha recibido la visita de una Comisión de la Federación de Sindicatos arroceros para felicitarle por su intervención en el debate del viernes.

Al propio tiempo le expresaron que la Federación, a pesar de la necesidad apremiante en que se encuentran los productores de que se resuelva la exportación del arroz, les interesa más la rectitud y celo con que ha procedido el Gobierno en este asunto.

Un telegrama del presidente de la Generalidad

En la Presidencia se ha recibido un telegrama del presidente de la Generalidad de Cataluña, acusando recibo de otro del presidente del Consejo, en el cual dice que anota con satisfacción los propósitos manifestados por el Gobierno.

La llegada del coronel Capaz

El coronel Capaz llegará a Madrid mañana lunes.

A las diez y media de la mañana visitará al Sr. Samper para informarle de la situación de aquel territorio y suministrarle detalles del incidente relativo a los límites con la zona francesa.

El traslado de los restos de Galán y García Hernández a Madrid

El subsecretario de la Presidencia visitó ayer a la madre de Fermín Galán y a la viuda del capitán García Hernández para rogarles se pongan de acuerdo acerca del lugar en que deben reposar los restos de los capitanes.

Habrán de decidir si es su deseo que se depositen en el panteón de Hombres Ilustres o en el monumento que ha de levantarse en honor de los héroes de Jaca en la avenida de la Libertad de Madrid.

En el caso de que se decidan porque reciban sepultura en el panteón de Hombres Ilustres, el traslado se hará inmediatamente.

Si acuerdan que reposen en el monumento, habrá de esperarse por lo menos a que se construya la cripta.

Ambas señoras han prometido tener una entrevista para adoptar el acuerdo pertinente.

El subsecretario les ha rogado contesten lo antes posible, porque es deseo del Gobierno llevar a cabo cuanto antes el traslado de los restos de los heroicos capitanes.

Una aclaración del presidente del Tribunal de Garantías

El secretario del Sr. Albornoz entregó anoche a los periodistas la siguiente nota:

«El Socialista» de hoy denuncia que el vocal de este organismo don Carlos Martín Alvarez es, al mismo tiempo, vocal del Consejo de Trabajo, en pugna, a juicio del periódico, con lo que sobre incompatibilidades dispone la ley orgánica del Tribunal. Y a renglón seguido añade que habiéndole sido dirigidas al Sr. Albornoz dos cartas, éste ha guardado silencio sobre ello.

El Sr. Martín Alvarez ya planteó oportunamente el caso a que se refiere «El Socialista» ante el pleno del propio Tribunal, y si todavía no hubo resolución, es por la circunstancia de estar pendiente de reglamentación esta parte de la ley orgánica.

Por otra parte, es fácilmente comprensible que el presidente de este organismo, como el de cualquier otro Tribunal, no puede, contraviniendo muchas veces sus deseos de atender los requerimientos que se le hacen, mantener correspondencia sobre asuntos privativos de la competencia del Pleno y pendientes de resolución.»

El gobernador de Navarra, destituído

Esta madrugada manifestó el subsecretario de Gobernación que el gobernador de Navarra, señor Blanco Fombona, encarceló al presidente de la Cámara de Comercio de aquella capital con motivo de un telegrama que dicho señor envió al ministro de la Gobernación protestando de unos asaltos cometidos en unas tiendas de ultramarinos.

—Como dicho telegrama — dijo el señor subsecretario—no contenía nada que mereciese sanción, el ministro ha ordenado que sea puesto en libertad el presidente de la Cámara de Comercio, y con motivo de este incidente ha llamado al gobernador a Madrid.

Informes de Cataluña

La devolución de niños a Zaragoza

Barcelona, 12.—El consejero de Gobernación ha dicho esta tarde que a las ocho de la mañana salió en autocar para Zaragoza la última expedición de niños hijos de huelguistas de aquella población. Como quiera que el Gobierno de la Generalidad no ha autorizado el traslado de los niños a Sallent, los padres han preferido que volvieran a Zaragoza, como se ha hecho. La expedición va custodiada por un coche de Guardia civil y otro de guardias de Seguridad. Los expedicionarios no habían llegado a Lérida a la una de la tarde, hora en que el señor Selvas hablaba con los periodistas. La vigilancia o custodia la efectúa la Generalidad hasta el límite de la región autónoma.

Asalto de los pistoleros a una fábrica de la calle de Cortes

A primera hora de la madrugada tres individuos, cubierta la cara con antifaces, después de romper las alambradas de la fábrica de la calle de Cortes, número 184, desarmaron a los serenos Juan Estella y Vicente Prat, maniatándolos y amordazándolos. Les dejaron encerrados en una habitación y entonces se dirigieron al despacho de la fábrica provistos de palanquetas y abrieron varios cajones, llevándose 9.000 pesetas en metálico. Los atracadores se marcharon tranquilamente y al cabo de bastante tiempo los serenos pudieron hacerse oír de algunas personas, que acudieron, soltándoles las ligaduras con que les habían atado los atracadores.

Ladrón apaleado

Frente a la estación de Francia se ha promovido esta tarde un gran tumulto porque uno de los pasajeros de un tranvía notó que un individuo intentaba robarle la cartera. Varios viajeros se abalanzaron sobre el ladrón, y éste se arrojó del tranvía y se dió a la fuga; pero fué perseguido y acosado, hasta que numerosos transeúntes lograron detenerle en los alrededores del mercado del Borne, dándole una monumental paliza, hasta que la llegada de unos guardias evitó el linchamiento.

Somatenistas destituídos

Dicen de Tarragona que han sido destituídos numerosos cabos y subcabos del Somatén de esta ciudad y de los pueblos de la provincia, que hacía muchos años desempeñaban los cargos a satisfacción de sus jefes, siendo substituídos por significados elementos izquierdistas.

Tranvía incendiado

Barcelona, 13 (una madrugada).—Esta noche, a las nueve, unos desconocidos, pistola en mano, obligaron al conductor y al cobrador, así como a varios pasajeros de un tranvía de la línea siete, a descender del coche, cuando éste pasaba por la carretera de Sarriá. Después rompieron dentro del coche una garrafa que contenía ocho litros de líquido inflamable y se dieron a la fuga. Acudieron los bomberos cuando el tranvía era pasto de las llamas, habiéndose salvado solamente el chassis.

Se escapa, suplantando a otro que iba a ser puesto en libertad

En los calabozos del Palacio de Justicia se encontraba desde hace días un individuo llamado Luis Navarro, detenido por habérsele ocupado una pistola y dos cargadores.

A dicho individuo le instruye sumario el Tribunal de urgencia, y cuando iba a ser trasladado a la cárcel en compañía de otros detenidos, fué avisado otro preso llamado Manuel Dorado Fernández para ser puesto en libertad. Navarro aprovechó la ocasión para suplantar la personalidad de Dorado, consiguiendo así escapar.

Hallazgo de un depósito de cartuchos de dinamita

Barcelona, 13.—El consejero de Gobernación, al recibir a los periodistas esta noche, les ha dicho que la Guardia civil de Cardona había practicado un registro en un castillo abandonado, que se conoce por el de Santa Bárbara, incautándose de 210 cartuchos de dinamita, 32 de ellos preparados para ser usados. Como presuntos autores de la tenencia de estos cartuchos han sido detenidos Serafín Pérez Carretero y Juan Pablo Rodríguez.

Cotizantes detenidos

Cerca de las cocheras de tranvías de Vilamarí han sido detenidos Joaquín Lecuona y dos individuos más que estaban cotizando para los tranviarios despedidos. En poder de los detenidos se ha encontrado una lista de cotizantes y 159 pesetas.

«Aplech» tradicionalista prohibido

El Sr. Pujol y Font, comisario de Orden público de Tarragona, ha manifestado a los organizadores del «aplech» tradicionalista que iba a celebrarse en Poblet el día 20 del actual, que ha sido denegada la autorización para celebrar dicho acto. Se calculaba que al acto asistirían más de 15.000 personas.

Los rateros no le tienen miedo a Schmelling

Esta noche se ha presentado en la Comisaría general de Orden público un empleado de la Catalana de Gas, que vive en la calle de San Gregorio, 8, entregando una magnífica cartera de piel que contenía documentos a nombre de Schmelling. Manifestó que se la había encontrado a la puerta de su casa. Puesto el hecho en conocimiento de Schmeling, manifestó que, efectivamente, no sabía dónde se la habían robado, y que, al perderla, contenía 500 pesetas. Se mostró, no obstante, muy satisfecho por haber recuperado la cartera.

VIAJE DE INSTRUCCION

El ministro de la Guerra, en El Ferrol

El Ferrol, 12.—Ha llegado el ministro de la Guerra, Sr. Hidalgo, acompañado por sus ayudantes.

Fué a esperarle a Betanzos una Comisión oficial del Ayuntamiento y los generales López Ochoa y Martín Cabrera. El ministro fué recibido en la Puerta Nueva por el alcalde, autoridades y representaciones radicales. Rindió honores una compañía del regimiento 12.

El Sr. Hidalgo almorzó en Capitanía general, donde se celebró luego una brillante recepción.

Por la tarde visitó el Sr. Hidalgo el arsenal, el astillero, las obras de los nuevos cruceros y las de los barcos que se están construyendo para Méjico.

Después se celebró en el Ayuntamiento una recepción y aquella corporación ofreció al ministro un banquete esta noche.

Luego se celebró un brillantísimo baile de gala en el teatro Joffre, asistiendo «Miss España 1933» y «Miss Galacia», «Miss Vigo» y «Miss La Coruña» de este año.

Información municipal

Clisé del día

Los cambios de nombres en las calles madrileñas nos han dado mucho que hacer en diversas ocasiones. Tenemos un Ayuntamiento muy aficionado al deporte de las nomenclaturas callejeras, y por un quítame allá esas pajas varía la rotulación de la vía más legendaria de la urbe.

Creemos que esto es algo morboso en la mayoría de nuestros concejales, y ya lo hemos tomado a beneficio de inventario. ¿Para qué molestarse en insistencias que se sabe no han de dar el menor resultado?

Por nosotros ya pueden, si quieren, los ediles ponerle el nombre de José María Gil Robles a la plaza de la Constitución. Si creen que con eso captan un elemento valioso para la causa republicana, allá ellos.

Pero aun con este arraigado propósito obstruccionista en nuestro papel de comentadores no podemos resistir la tentación de dedicar algunas líneas a un reciente acuerdo municipal sobre esto del cambio de nombre de algunas calles.

Pase que se varíe el rótulo para substituir con el nombre de alguna notabilidad el de un sér anónimo o desconocido, o para cambiar el de un substantivo que no dice nada en el ánimo de las gentes por otro de actualidad o revelador de algún hecho plausible; pero lo incomprensible es que se suprima un nombre por otro análogo. ¿A qué puede obedecer el cambio?

Esta es la pregunta que nos formulamos ante el acuerdo no ha mucho adoptado por nuestro Concejo de que la calle de Arlanza se denomine del Tambre. ¿Es que el río Tambre es más importante que el Arlanza? ¿Es que el autor—que sería curioso conocer—de la propuesta pertenece a la linda provincia coruñesa y ha querido perpetuar su amor a la terriña con este cambio de denominación?

¿Será ello cosa de algún concejal gallego?

El Arlanza es un río que después de regar gran parte de la provincia de Burgos va a dar sus aguas al Arlanzor, quien a su vez las deposita en el Pisuerga. El Tambre nace en las proximidades de los límites que separan las provincias de Lugo y La Coruña, y luego de recorrer ésta, desemboca en la ría de Noya.

El Arlanza fecunda las vegas de Lurma; el Tambre sirve de fundamento al magnífico puente de Noya. La tradición dice que esta localidad gallega fué fundada por Noé.

¿Qué podemos deducir de estos ligeros datos geográficos sobre los dos ríos? ¿Cuál es la preponderancia de uno sobre otro? ¿Por qué el Ayuntamiento de Madrid considera preferible dar el nombre del Tambre a una de las calles de la villa, haciendo a los burgaleses la ofensa de suprimirles—o por lo menos el desaire—el nombre del Arlanza?

No nos lo explicamos, a no ser que vaya en ello envuelto el deseo de halagar los sentimientos regionalistas de los gallegos, que ahora están bien representados en el Concejo madrileño. Pero para eso no hacía falta menospreciar otros sentimientos también adscritos a un ideal muy respetable.

Cierto es que el Tambre se asoma más directamente al Mundo que el Arlanza, porque aquél desemboca en una ría que conduce al mar, y el segundo, para cuando sus aguas pudieran siquiera aproximarse a una zona marítima, no quedaría de ellas ni un gramo de pureza; mas no debe olvidarse que el origen es tan noble como el fin, y en cuanto a principios nada pueden echarse en cara los dos ríos.

Pero ya tenemos a la calle de Arlanza convertida en calle del Tambre. El mismo acuerdo municipal, en su párrafo segundo, dispone que la calle N, paralela a la de Joaquín Costa, lleve el nombre de Guadalquivir; la U, el de Tormes; la M, el de Ebro; la X, el de Tajo; la V, el de Pisuerga, y la Z, el de Jarama.

¿Se intentarán en lo futuro nuevos cambios en la nomenclatura de estas calles? Es posible, pues por lo mismo que ahora se han ido a buscar aguas más al Norte para la calle del Arlanza, el día de mañana pueden parecerles demasiado meridionales a los de la calle del Guadalquivir las suyas y solicitar que les faciliten las de algún río asturiano.

Notas informativas

«Tiempos Nuevos»

Ha aparecido el segundo número de la revista «Tiempos Nuevos», que dirige el concejal socialista señor Saborit.

Nos place, al dar cuenta de la aparición de este segundo número, remitirnos a lo que dijimos del primero, pues en nada desmerece de éste.

La parte material continúa siendo espléndida, y su texto muy interesante, pues figuran en las páginas de la revista artículos de carácter técnico que llevan firmas de prestigio e informaciones municipales muy completas.

Homenaje a Juan Ramón Jiménez

Frente Literario organiza para el miércoles día 16, a las once de su mañana, y con carácter infantil, la segunda fiesta literaria en homenaje al maestro de escritores Juan Ramón Jiménez. La fiesta se celebrará en el grupo escolar municipal Luis Vives.

PREOCUPACIONES PATRIOTICAS

LOS EXTRANJEROS EN EL PAIS VASCO

Lo que supone el turismo para España

La Prensa se ocupa esta temporada de la preferencia que el extranjero comienza a manifestar por España, y en especial por el país vasco, enviando fuertes contingentes turísticos a San Sebastián, eligiendo esta bella ciudad para sede de diversos Congresos, organizando expediciones directas Londres-San Sebastián y movilizando capitales para interesarse en Empresas guipuzcoanas o adquirir establecimientos donostiarras.

Este fenómeno se advirtió hace tiempo, y en Zarauz tuvo el año pasado proporciones inusitadas. Había sido tal el contingente de forasteros en San Sebastián, que de ello se beneficiaron extraordinariamente las playas vecinas y las villas inmediatas: Fuenterrabía, Irún, Hernani, Orio, Zarauz, Zumaya, Deva...

Zarauz tuvo una temporada veraniega como jamás ha conocido en medio siglo que lleva de actividad turística. Fué tal la demanda, que muchas familias forasteras idearon el recurso de pernoctar en los barrios inmediatos y en los caseríos próximos: en Guetaria. Cuantos veranearon en Zarauz el año pasado saben que no exageramos.

Pero lo que pretendíamos subrayar en estas notas era el incremento de los turistas extranjeros, que empiezan a descubrir el encanto del paisaje vasco, la belleza de San Sebastián, la perfección de sus servicios y todo lo que permite a San Sebastián y a sus playas vecinas ofrecer el veraneo más barato y diverso dentro de las comodidades más modernas.

Tan sólo en Zarauz veranearon el año pasado los siguientes extranjeros: 350 franceses, 260 ingleses, 157 alemanes, 60 austríacos, 50 norteamericanos, 25 belgas, 20 italianos, 15 turcos, 14 holandeses, 14 irlandeses, 12 suizos, 10 portugueses, nueve rusos, cuatro suecos y cuatro noruegos.

La cifra de veraneantes franceses no puede sorprender a quienes ya conocían la importancia del turismo francés en San Sebastián y sus playas, acentuado estos años por la carestía de la vida en Francia. Pero es de notar el número de ingleses que veranearon en Zarauz, así como la cifra de veraneantes procedentes de la Europa Central.

Obsérvese también la cifra total: 994 extranjeros veraneando en Zarauz; es decir, un millar de distintas nacionalidades que regresan a sus países deshaciendo ciertas leyendas sobre España y revelando la existencia de una región española que, como comarca turística, supera a las del Extranjero en todos los órdenes.

Porque citamos las cifras de Zarauz como detalle expresivo, como novedad curiosa, como punto de comparación. Pero aparte de los mil extranjeros que veranearon en Zarauz, considere los que veranearon en Fuenterrabía y los que acudieron a Zumaya, donde el gran Zuloaga tanto ha significado en la resonancia mundial de aquella playa.

Pero sobre todo hay que considerar los miles y miles de extranjeros que veranearon en San Sebastián, la hermosa ciudad, la bellísima playa, que, como capital de la costa vasca, capitanea el más delicioso y variado conjunto de las actividades turísticas. ¿Se ha pensado lo que todo esto supone como propaganda nacional? ¿Se ha calculado lo que significa como «importaciones invisibles» en la balanza comercial?

Así como se realizan ciertas campañas al grito imperativo de «coma usted más arroz» o «consuma usted aceite de oliva», debía preocuparse el Estado de este otro género de riqueza, que es al mismo tiempo dinero en casa y prestigio en el Extranjero. «Veranee usted en España.» «Visite usted San Sebastián.» Porque lo primero que hay que hacer es revelar a ciertas familias españolas el error de veranear en el Extranjero, que ni es cómodo, ni es económico, ¡ni es moda! Y simultáneamente hay que fomentar estas espontáneas inmigraciones turísticas, con las que el extranjero va descubriendo España.

Para ello se impone, por de pronto, evitar que por ningún concepto pueda haber motivo especial de competencias en las playas francesas. Hay que secundar los esfuerzos que San Sebastián viene realizando, como baluarte turístico de España, en la lucha de atracción que sostiene frente a Biarritz. Hay que ayudar a nuestra costa vasca en su empresa de retener a los veraneantes nacionales y de atraer a los extranjeros.

JOSE MARTINEZ SALAZAR

Delegado de la Tourist Information.

MADRID CÓMICO

Este año, como los anteriores, se celebra en el Retiro una gran Exposición de perros, si que también de pájaros. En ella figuran algunos perros que valen algunas perras; cándidas palomas, a las cuales podrían agregarse numerosas palomillas, y no pocos pájaros, a los que considero colegas míos por ser gente de pluma, con la diferencia de que a los del Parque no los tienen fritos, y a mí, sí... Pero ¿no te parece, lector amable, que, para romper un poco la rutina del certamen, deberían ser expuestos otro año animalitos diferentes de los actuales, como galápagos, mochuelos, grillos, etc., etc?...

¡Haya Exposición aquí,
no de caimanes o toros
o camellos; pero sí
de *lechuzas* y de *loros*...
de esos que andan por ahí!
Viene nuestra situación
a ser hoy, de todos modos,
cual la de esta colección.
¿No es verdad que estamos todos
en continua *exposición*?...

*

Ha habido en tal abundancia, desde que existen poetas, cantos (con ripios) lanzados a la infeliz primavera, que a estas alturas cantarla, como me pide una nena, puedo jurarles a ustedes que no es muy fácil tarea, pues ora en lindas estrofas, ora de cursi manera, hasta de canto la han puesto los que han abusado de ella. ¡Rediez si han sido sobadas las rosas y las violetas! (Conozco más de una Rosa que lo ha sido a manos llenas.) ¡También a los ruiseñores se les ha dado más vueltas!... ¡Pues anda, que a los almendros en flor!... ¿Y a la roja fresa de Aranjuez?... Pues ¿y a las lilas?... ¡Oh, qué de lilas se encuentran, no tan sólo en nuestros parques, sino en nuestras Academias! ¿Qué mariposa pintada, yendo del lirio a la hortensia, no ha sido objeto del canto de algún Gasols sin melenas? Todo ello es primaveráceo, como lo son, ¿quién lo niega?, los formidables diviesos que le han brotado a Quiteria en el pescuezo, según se sube, a mano derecha, y los que a Lola en el monte de Venustiano, en la Sierra, le han salido... Y como tengo que cantar a la más bella de las estaciones con que los años, ¡ay!, nos obsequian, ¿qué voy a hacer con la pluma (que obscuro licor chorrea), si ya está cantado todo con pesadez manifiesta?... Dedicaría unas cuantas líneas con sal y pimienta a los granos que mi niña tiene en su piel color crema, como encendidos fresones que brotan allí por fuerza, reinando en ellos más que el espíritu, la *materia*, y a su servicio pondría mi inspiración de poeta; mas nada puedo decirles hasta que a mano los tenga...

*

Seguimos sin ascensores
en mi casa... y en mil casas,
porque los engrasadores
no nos quieren dar sus grasas.
¡Cesen ya los malos ratos,
que me duele muy de veras
haber roto seis zapatos
por subir las escaleras!

Ni soy patrono ni obrero.
Pagar sus culpas me carga,
y como a pie ya no quiero
subir mi escalera larga,
dada mi edad pajolera
(aquí lo vuelvo a decir),
¡en brazos de la portera
voy a tener que subir!

*

El miércoles se reunió, en el domicilio de la Sociedad Ginecológica Española, la asamblea de tocólogos (antes comadrones) para tratar de importantes casos.

Ignoro cuáles serán
los casos a discutir;
mas débese presumir
que al fin nos asistirán,
pues ¿quién niega, sin mentir,
que ante el político plan,
entre unos y otros están
poniéndonos a parir?...

*

En cierta tertulia me decía ayer doña Sofía Idiotinez, cuya mermelada cerebral está un poco echada a perder:

—He visto en la Zarzuela que a la orquesta del gran Penella la han dado cuerda para que toque; pero he notado que allí brillan por su ausencia los profesores de metal. ¿Por qué será eso, don Juan?

Y yo la contesté: —¿Y usted, Sofía,
con esa observación se me descuelga?
Pues qué, ¿no sabe usted, amiga mía,
que están los metalúrgicos en huelga?...

*

Juan Sotelo, el de El Paular,
no tiene pizca de pelo.
¿Habrá quien pueda dudar
de que es un calvo Sotelo?

JUAN PEREZ ZUÑIGA

NOTICIAS

Los Exploradores de España.—El martes, día 15 del corriente, se dará una gran velada artística a cargo del Grupo artístico de esta Agrupación, para conmemorar la festividad de San Jorge (Patrón de Exploradores), para la cual han sido invitados nuestros comisarios generales, antiguos exploradores y familiares.

Las invitaciones se pueden recoger todos los días, desde las siete de la tarde, en el domicilio social, Jerónimo de la Quintana, 6.

*

EL ESTOMAGO Y EL MEDICO

Sólo los médicos pueden dar valor a un específico. Cuando se trata de disturbios digestivos persistentes su doctor le indicará el origen de su enfermedad y le dará las instrucciones necesarias. Gran número de médicos recetan la Magnesia Bisurada, que alivia en breves instantes los males de estómago, ya sean debidos a la hiperacidez, a una asimilación defectuosa de los alimentos o por haber comido excesivamente. Consecuencia de tales trastornos estomacales son los eructos ácidos, flatulencias, náuseas y somnolencia después de las comidas, todo lo cual desaparece rápidamente con media cucharadita de las de café o dos o tres tabletas de Magnesia Bisurada en un poco de agua. La Megnesia Bisurada se vende en todas las farmacias al precio de pesetas 2,65 en tabletas y pesetas 4,15 en polvo.

*

Económica Matritense.—En la Sociedad Económica Matritense de Amigos del País, plaza de la Villa, número 2, estará abierta la matrícula para alumnos libres de las clases de Taquigrafía y Mecanografía (primero, segundo y tercer cursos), Dibujo, Gramática y Aritmética y Contabilidad, Francés e Inglés y la de nueva creación del Secretariado, comenzando la inscripción de matrícula del día 16 al 31 del actual.

Horas, de diez a una de la mañana y de cuatro a seis de la tarde.

Unión de Radiotelegrafistas Españoles.—La asamblea extraordinaria que hubo de ser suspendida por razones ajenas a nuestra voluntad, tendrá lugar el próximo martes, día 15 de los corrientes, a las cuatro de la tarde, en el domicilio social, calle de Villalar, 6, cuarto. Lo comunicamos así para conocimiento de nuestros asociados y el de las organizaciones que han de enviar sus delegados, a todos los cuales rogamos se den por advertidos por el presente anuncio.—*La Comisión ejecutiva.*

Ministerio de Educación, Cultura y Deporte 2012

LA CULTURA Y LA PISTOLA

Los estudiantes universitarios produjeron ayer desórdenes para protestar contra la clausura de los Centros de la F. U. E.

Comienzan los incidentes

Ayer, a primera hora de la mañana, gran número de estudiantes acudieron a la Facultad de San Carlos, en cuyos patios y galerías se formaron nutridos grupos que acaloradamente discutían la clausura de los Centros escolares y el acuerdo de huelga general.

Según parece, los estudiantes afiliados a organizaciones universitarias de matiz derechista pretendieron entrar en clase. Esto fué motivo de que se produjeran algunos incidentes, ya que los de la F. U. E. estaban dispuestos a que la orden de huelga se cumpliera.

Insistieron los estudiantes derechistas, y cuando pretendieron entrar en clase se encontraron con que los fuistas se lo impidieron.

Entre los más exaltados de una y otra banda se repartieron algunas bofetadas.

Letreros incitando a la huelga

Varios estudiantes de la F. U. E., gritando vivas a la huelga, recorrieron los departamentos de la Facultad, y en los pasillos, patios y lugares más visibles colocaron letreros incitando a sus compañeros a la huelga. Uno de ellos, colocado en la puerta de entrada y en el lugar más destacado, decía: «Nuestras venas son calderas. Somos la eterna hoguera. Guerra a los clausuradores. ¡Viva la F. U. E.!»

Es izada la bandera de la F. U. E. en el edificio de la Facultad

Un grupo de estudiantes, enarbolando la bandera de la F. U. E., se dirigió a la azotea y pronto fué izada la enseña en lo alto del edificio. Enterado el decano, señor Sánchez Covisa, dispuso que los bedeles retirasen la bandera. Así se hizo; pero rescatada nuevamente por los alumnos, éstos derribaron la puerta que da acceso a la azotea y de nuevo fué colocada la enseña de la organización republicana estudiantil en lo alto del edificio universitario.

Se avisa a la Dirección general. Llegan guardias de asalto y se entabla un tiroteo, que dura media hora

En vista del cariz que tomaban los sucesos, se dió cuenta de lo que ocurría a la Dirección general de Seguridad, de donde fueron enviadas dos camionetas de asalto y dos parejas de Caballería.

Los guardias rodearon el edificio de la Facultad, impidiendo la circulación.

Los estudiantes se hicieron fuertes en el tejado, y desde allí iniciaron la pedrea contra la fuerza pública.

Frente a la Facultad pasaba en aquellos momentos un ciclista militar, que fué derribado de la máquina de un cascotazo. El muchacho se incorporó y rapidísimamente montó de nuevo en la bicicleta y desapareció calle abajo a gran velocidad.

Entonces se oyeron los primeros disparos, sin que haya podido saberse de dónde partieron, si de la fuerza pública o de los estudiantes.

El tiroteo duró hasta media hora; pero no fué muy nutrido.

Parece ser que las armas que usaban los estudiantes en su mayoría eran pistolas detonadoras.

El decano exhorta a los estudiantes para que depongan su actitud

El Sr. Sánchez Covisa subió a la azotea y dirigió una exhortación a los estudiantes, diciéndoles que no arrojasen piedras contra los guardias, pues son hombres padres de familia y ciudadanos, que por el hecho de vestir un uniforme tienen el deber más que nadie de cumplir con su deber de mantenedores del orden público. Estas palabras, en los primeros momento, hicieron su efecto; pero después se reanudó nuevamente la pedrea contra los guardias y los coches que pasaban por la calle de Atocha.

Queda restablecida la normalidad

Seguidamente, el Sr. Sánchez Covisa se puso al habla con la Dirección de Seguridad y aseguró al director, D. José Valdivia, que si la fuerza pública se retiraba de las inmediaciones los estudiantes abandonarían la Facultad pacíficamente.

El director de Seguridad accedió a ello, y las fuerzas de asalto se retiraron hasta la plaza de Neptuno, donde establecieron un cordón con el fin de evitar toda manifestación estudiantil que pudiera dirigirse por el paseo del Prado. Unicamente quedaron en la calle de Atocha, y apartadas hacia las bocacalles, algunas parejas de Orden público.

El decano de la Facultad se puso al habla nuevamente con los estudiantes, a los cuales comunicó esta orden de la Dirección de Seguridad, rogándoles que depusieran su actitud y se retiraran a sus casas.

Los obreros dan vivas a la F. U. E.

Junto a la Facultad se habían estacionado entre los grupos de curiosos muchos obreros que venían del Congreso comunista, que acababan de ser disueltos, los cuales respondían con entusiasmo a los gritos de ¡viva la F. U. E! Por este motivo el decano, que había ordenado momentos antes que fuera abierta la puerta principal, dispuso que ésta se cerrara de nuevo, con el fin de que no se introdujeran en la casa elementos extraños.

Así se hizo, y los estudiantes que quedaban en la Facultad salieron por la puerta que da a la calle del Doctor Mata, sin que se reprodujeran los incidentes.

Se reanuda la circulación

Momentos después de las doce de la mañana se reanudó por la calle de Atocha la circulación de tranvías y toda clase de vehículos, que había estado interrumpida durante los sucesos.

Un transeúnte y un guardia heridos

Como consecuencia del tiroteo cruzado entre los estudiantes y los guardias hubo que lamentar dos heridos

En la Casa de socorro del distrito del Hospital fué asistido Juan García García, de treinta y tres años, con domicilio en la calle de Riego, 15, el cual sufría una herida de bala en la pierna izquierda, que fué calificada de pronóstico reservado.

En la misma Casa de socorro ingresó el guardia de asalto Agustín Alvarez Ramírez, de la primera compañía de Especialidades, que fué asistido de una herida leve en la cara, producida por rebote de bala.

Juan García manifestó que fué herido cuando intentó atravesar la calle de Atocha durante el tiroteo.

Dos jóvenes detenidos

Como consecuencia de los sucesos han sido detenidos en la calle de Atocha Carlos Sirvent Benzunegui, de veinte años, y Antonio Escartín Ayala, de dieciocho. El primero por insolentarse con los guardias, y el segundo por llevar consigo una porra y un brazalete azul con emblema encarnado.

El ministro de Instrucción pública toma medidas para evitar sucesos escolares

El ministro de Instrucción pública recibió la visita del rector de la Universidad de Madrid y del decano de la Facultad de Medicina, que conferenciaron con él durante largo rato acerca de los sucesos escolares.

Por hallarse muy ocupado el Sr. Villalobos no pudo recibir a los periodistas, haciéndolo en su nombre el subsecretario, Sr. Prieto Bances, que manifestó lo siguiente:

—Los sucesos sangrientos que frecuentemente ocasionan víctimas de jóvenes estudiantes constituyen una preocupación del Poder público, que necesita atajar por los procedimientos que se estime más convenientes y de mayor eficacia. Además de otras medidas que oportunamente se publicarán, este ministerio ha resuelto lo siguiente:

Primero. Que los jefes de todos los centros docentes eviten que elementos extraños entren en los locales en que éstos se hallen instalados, con el fin de que no perturben el orden, y en caso de desorden, pongan inmediatamente a disposición de los agentes de la autoridad a los que sorprendieran dentro de los claustros sin causa justificada.

Segundo. Queda prohibido a los estudiantes, dentro de los centros de enseñanza, llevar arma alguna, aunque tuvieran licencia gubernativa.

Tercero. El hecho de llevar un arma dentro de un centro de enseñanza constituirá una falta grave. A los estudiantes que incurrieran en ella se les castigará con la prohibición de cursar sus enseñanzas en los centros oficiales de España.

Cuarto. Los directores de los centros de enseñanza, en cada uno de los casos, comunicarán al ministerio, en el plazo de veinticuatro horas, el nombre y circunstancias de los estudiantes que hubieran incurrido en esta sanción

En la Universidad Central

Los estudiantes arrojan los muebles a la calle

También a primera hora de la mañana se observó en la Universidad Central que existía gran efervescencia entre los estudiantes de la F. U. E. con motivo de la clausura de los centros docentes últimamente dispuesta. Los estudiantes, que se habían negado a entrar en clase, cumpliendo así la orden de huelga decretada por la F. U. E., permanecían formando grupos en los pasillos y escaleras, donde lanzaban gritos contra el ministro y daban estentóreos vivas a la huelga.

La excitación entre los alumnos fué en aumento, y mientras unos colocaban letreros de la F. U. E. en los balcones, otros se dedicaban a romper muebles y cristales. El mobiliario de las aulas 10 y 20 quedó destrozado.

En la calle la circulación se había interrumpido, pues los estudiantes habían interceptado las vías del tranvía con bancos que habían sacado de las aulas.

Un numeroso grupo de estudiantes se estacionó en la puerta del edificio, donde permaneció más de una hora dando vivas y mueras.

Avisada la Dirección general de Seguridad de lo que estaba ocurriendo, envió a la calle de San Bernardo fuerzas de asalto, a cuya llegada los estudiantes despejaron la calle y se recluyeron en el interior de la Universidad.

Algunos profesores, al ver que los incidentes adquirían una violencia cada vez mayor, dirigieron la palabra a los estudiantes para rogarles que depusieran su actitud y que abandonaran pacíficamente la Universidad, sin dar motivo a nuevos tumultos y algaradas.

La mayoría de los estudiantes depusieron su actitud y comenzaron a desalojar la Universidad, mientras los guardias despejaban la calle, sin que se reprodujeran los incidentes

Manifestaciones del ministro de la Gobernación

El ministro de la Gobernación recibió a los periodistas, y ocupándose de los sucesos estudiantiles acaecidos en la Universidad y en la Facultad de San Carlos, dijo:

—Tengo referencias del curso de dichos sucesos, así como de que han terminado, lo que celebro, porque la fuerza pública, que prudentemente se ha abstenido de entrar en el recinto universitario, tiene orden de sofocar cualquier alboroto y restablecer el orden, fuere en el sitio donde fuere donde se produjera la perturbación. Yo no acepto fuero de ninguna clase, y donde se produzcan alborotos será restablecida la normalidad sin contemplaciones.

He conferenciado con el ministro de Instrucción pública para ponernos de acuerdo en la adopción de medidas conducentes a practicar cacheos en la Universidad, pues eso de que los estudiantes vayan provistos de pistolas se ha acabado.

También he hablado con el juez que interviene en el Tribunal de Menores, previa autorización del ministro de Justicia, para cambiar impresiones sobre la competencia de dicho Tribunal respecto a estudiantes menores de dieciséis años. Yo espero que las autoridades universitarias, cuya jurisdicción respeto, no pondrán el menor obstáculo para que la realización de las medidas adoptadas por el Gobierno puedan rendir su máxima eficacia.

Ocupóse después el ministro de la huelga de Bilbao y comentó:

—Me dice el gobernador que todo el mundo ha entrado a trabajar, reanudándose la normalidad en toda la provincia.

Por último, dijo el Sr. Salazar Alonso que la Comisión nombrada al efecto le había entregado ya el dictamen del proyecto de ley Municipal, dictamen que, después de estudiado, someterá a uno de los próximos Consejos de ministros.

La Asociación Escolar del Fomento de las Artes protesta contra los atentados fascistas

La Federación Escolar del Fomento de las Artes nos ruega la publicación de la siguiente nota:

«La Asociación Escolar del Fomento de las Artes se dirige por la presente nota a todos los Centros culturales y entidades de estudio para que se unan moral y materialmente a su protesta por los hechos salvajes y criminales realizados contra nuestro Centro de Estudios por los pistoleros fascistas realizados en la noche del día 10 de los corrientes.

Es preciso que toda organización de carácter cultural se sienta defensora de todo lo que signifique el lema que tiene y reaccione contra esta clase de atentados criminales que se suceden día tras día, sin que se note por ello medida categórica alguna que tienda a cortarlos.

Como muestra de criminalidad relataremos tal como sucedieron los hechos objeto de esta nota:

«A las nueve y media de la noche un grupo de las gentes mencionadas penetró en nuestro local social pistola en mano, rompiendo cristales y enseres hasta llegar a la secretaría de Secciones, donde se hallaban varios compañeros nuestros desprevenidos contra cualquier agresión, y dispararon a boca de jarro, aunque no ha resultado ningún herido, afortunadamente. Inmediatamente de realizado este hecho salvaje se dieron a la fuga montando en cuatro automóviles que llevaban dispuestos al efecto.

Estos actos no se pueden volver a realizar en ningún sitio donde la cultura sea el lema básico de su existencia, y, por tanto, invitamos a todas las organizaciones de este carácter a declararse enemigas de semejante gente e ideas.—Por la A. E. F. A. (F. U. E.), *El Comité*.»

La huelga en provincias

En Sevilla se declara la huelga

Sevilla, 12.—Ayer han declarado la huelga los estudiantes de la F. U. E. como protesta contra la clausura de los domicilios sociales de esta Agrupación en Madrid.

En Valencia fracasa la huelga de cuarenta y ocho horas

Valencia, 12.—La pretendida huelga de cuarenta y ocho horas en determinado sector estudiantil no ha prosperado en Valencia. Sólo en el Instituto de Blasco Ibáñez, establecido en la avenida del Catorce de Abril, un grupo de escolares lanzó algunas piedras contra los guardias. Al repeler éstos la agresión, los escolares huyeron a la desbandada. En la Normal, Universidad y en el Instituto de Luis Vives se dieron las clases con regularidad.

En Bilbao se producen incidentes entre los estudiantes

Bilbao, 12.—A la puerta del Instituto se registraron ayer incidentes entre los estudiantes por si debían entrar o no en clase, secundando la huelga decretada por la F. U. E.

Como en Bilbao no se había recibido la orden escrita en tal sentido, los estudiantes decidieron reanudar la clases. Lo mismo hicieron los alumnos de la Escuela de Altos Estudios Mercantiles y los de la Normal de Maestros.

Coma usted en el jardín de invierno del Café María Cristina. Tenemos el mejor cocinero de Madrid. Todas las noches, grandes recitales de canto por el notable barítono Luis Guevara.

Se crea el Bloque Patronal

Acuerdos adoptados

«Puestos en vigor los nuevos Estatutos de la Defensa Mercantil Patronal, en virtud de los cuales ha quedado ésta transformada en el Bloque Patronal, con jurisdicción para toda España, su Consejo sindical provisional, en la primera reunión celebrada, entre otros acuerdos, por unanimidad, adoptó y le interesa hacer público en extracto los siguientes:

Primero. Establecer honores y distinciones que en su detalle se expresan para los atributos, hombres representativos más preeminentes y asociados de la transformada entidad Defensa Mercantil Patronal, con el fin de que para todos y cada uno de ellos se guarde la debida gratitud y memoria por todos los asociados del Bloque.

Segundo. Fijar como fiesta conmemorativa anual de la existencia del Bloque el aniversario del 25 de Febrero de 1934, fecha en que se celebró la asamblea de la Opera, en Madrid.

Tercero. Otorgar donativos de 15.000 pesetas a las personas designadas como beneficiarias al fallecimiento de los asociados que contribuyan a incrementar el fondo de resistencia del Bloque por una aportación voluntaria del 10 por 100 de sus cuotas contributivas, por una sola vez, y al sostenimiento de la Caja de donativos con aportaciones voluntarias mensuales de 5, 10 y 15 pesetas, según tengan menos de cuarenta años, de cuarenta a cincuenta o más de cincuenta años.

Podrán acogerse a estos beneficios antes del 31 de Mayo actual los socios de la transformada Defensa Mercantil Patronal, los adheridos al Bloque y los socios de nuevo ingreso dentro del plazo fijado, pudiendo hacer su aportación para el fondo del Bloque en tres plazos mensuales y comenzando a disfrutar de los beneficios del donativo a partir de los treinta, sesenta y ciento veinte días, respectivamente, a contar de la fecha de haber abonado la primera aportación mensual, después de satisfacer la del fondo del Bloque.

Las horas de oficina para estos fines son de seis a diez de la noche en el domicilio social, Flora, 1.

Cuarto. Los patronos que contribuyan con el 10 por 100 mencionado para el fondo del Bloque, en casos de daños en las instalaciones y mercancías de sus establecimientos, talleres y obras por actos de violencia social, serán también indemnizados con cargo a dicho fondo en cuanto alcance, por ser éste, circunstancialmente, uno de sus fines mientras se establece el seguro correspondiente.

Quinto. Invitar a todos los patronos, socios y no socios, a que visiten el nuevo domicilio social y hagan uso de los negociados de Jurados mixtos y Tribunales industriales, donde se les asesorará y dirigirá en cuantos problemas tengan sobre estas cuestiones, de cualquier profesión que sea. También pone a disposición de todos los patronos los negociados ya montados de Retiro obrero y Maternidad, Ayuntamiento, Hacienda pública, Economía, Registro oficial de Importaciones, Reclamaciones a ferrocarriles, Información, así como cuantos otros aconsejen crear las necesidades de los patronos, para que éstos puedan descargarse del peso que impone el actual desenvolvimiento de los negocios con la trama burocrática oficial.

Sexto. Organizar una próxima asamblea para fijar conclusiones sobre la reforma de la ley de Jurados mixtos y otros extremos que considera trascendentales para la clase y la economía nacional.—Visto bueno: El presidente, *Anselmo Aparicio;* el secretario, *Enrique Arévalo*.»

Una enfermera del Preventorio de Guadarrama, visitado por los concurrentes al Congreso de Sanidad Nacional, cuidando de dos niños en curación

(Fot. Alfonso.)

Arriba: Concurrentes al Congreso Nacional de Sanidad saliendo de su visita al Preventorio de Tablada.—Comité de señoras del Congreso Nacional de Sanidad que asistió al banquete de gala, celebrado anteanoche

(Fotos Alfonso.)

Señoras congresistas visitando a los enfermitos en el Preventorio de Guadalajara

(Fot. Alfonso.)

LAS CRITICAS DE LOS DESCONTENTOS

El señor Goebels las combate y afirma que son estériles

Berlín, 12.—El ministro de Propaganda del Reich, Sr. Goebels, ha inaugurado la campaña contra la crítica de los descontentos que lanzan rumores tendenciosos y derrotistas con un importante discurso.

El Sr. Goebels declara que no quería emplear las fuerzas del Estado para combatir a esa gente, sino que quería someterlas al fallo del pueblo.

El ministro demostró, con ejemplos de todos los problemas económicos y políticos que entran en esta cuestión, cuán estériles son estas críticas, hablando largamente de la cuestón judía y de la de las disputas eclesiásticas y acerca de las críticas del Extranjero contra el discurso que pronunció en Zweibruecken.

El Sr. Goebels terminó su discurso con un llamamiento a la nación para que apoye al Gobierno en la lucha contra este sabotaje.

LA HUELGA DEL HAMBRE

Los procesados de Villa de Don Fadrique

Los campesinos de Villa de Don Fadrique que están en la cárcel de Madrid han anunciado su propósito de que si de aquí al día 15 del actual no se les aplica la amnistía declararán la huelga del hambre.

Compañía Arrendataria de Tabacos

En el número de la «Gaceta de Madrid» correspondiente al 12 del actual se ha anunciado un concurso referente al suministro de 8.000.000 de kilogramos de tabaco en rama de las islas Filipinas a la Compañía Arrendataria de Tabacos.

Ministerio de Educación, Cultura y Deporte 2012

EL LIBRO

Crítica literaria

Psicoanálisis de la copla. (Comentarios al libro de Carlos y Pedro Caba "Andalucía: Su comunismo y su cante jondo")

VIII Y ÚLTIMO

Andalucía se psicoanaliza en la copla ingenua y claramente, amparada en su impersonalidad lírica. La copla nos revela todos sus espantables complejos, y una de las partes más interesantes del libro de los hermanos Caba es aquella en que estos jóvenes escritores interpretan su letra nada sibilina, aplicándole una técnica casi freudiana. En ese estudio, el complejo de la incapacidad política, último término de todos los demás, aparece expresado en forma de universal protesta, de escepticismo absoluto, de invocación desesperada o suave a la muerte, y entretanto, para seguir viviendo, de esa conformidad forzosa con el sino, que es el ascetismo o estoicismo andaluz, eso que ya tiene su consagración insigne en Séneca y en sus Siete Libros para conllevar el dolor. Y a todo eso aún hay que agregar el misticismo inevitable de todo pueblo que se pone en relación con el misterio, aun en una forma negativa, y cuyo corazón está caldeado por un ansia de amor. El pueblo andaluz es demasiado afectivo para no ser religioso. (En general, esto puede decirse de todos los pueblos; no hay pueblo que no sea creyente; sólo los individuos alcanzan la altitud agnóstica; los pueblos necesitan creer, pues de otra suerte se extinguirían, ya que no hay nada tan biológico como una creencia.) Por esa afectividad suya le cogieron los misioneros del catolicismo y le impusieron su mitología evangélica, sus valores de dolor y de amor, su teología romántica. Pero no pudieron borrar su fondo islámico o ancestral, de duda, de pavor más bien, ante la suerte, ese gesto de desánimo con que parece haber venido al mundo desde luego el andaluz. Ese fondo de superstición, índice quizá de un posible origen africano (el «magma» africano, que dicen los hermanos Caba), y al que habría que atribuir la carga de sensualidad triste que hay en su alegría; ese desencanto previo ante la vida, agravado después por la conversión islámica, halla sus nuevas formas dentro del catolicismo y se apropia la riqueza de imágenes de su mitología. El andaluz se hace romántico definitivamente al hacerse católico, ya que en el mito de Jesús se reconoce narcisistamente a sí mismo (según ya hicimos notar), asiste a su propia pasión y apoteosis y se contempla vengado de todos sus verdugos, al mismo tiempo que en la figura de la Virgen (considerada más como Madre que como Virgen) encuentra amplio desfogue a su efusiva ternura. El andaluz se hace católico porque el catolicismo ha significado en cierto momento histórico la protesta de las razas en minoría, y además ha desprendido de sí el romanticismo, que representa otro momento revolucionario del mito crucífero, el antievangelio. (La cruz para los enemigos de Cristo, la santidad para la Magdalena, el buen ladrón admitido a las bodas de Caná.) Por eso su protesta social o societaria se ha de expresar durante mucho tiempo en esas formas de revolucionarismo romántico explosivo. Habrá coplas que serán como bombas; pero que se perderán inofensivas, al modo de bengalas, en el cielo de su desolación. Como en otros casos, también aquí la protesta se acogerá al templo, y habrá coplas, entre profanas y religiosas, como la saeta, que llevará su carga explosiva a chamuscar los palios de las Dolorosas. Y la Iglesia, allí como en todas partes, como en Rusia, por ejemplo, tendrá que disimular a la fuerza, aceptando a título de fervor piadoso la temperatura sublevada de una protesta acogida a la ortodoxia. (Los judíos cargarán, a fuer de sayones de Cristo, con una parte usuraria del anatema popular. Pero los «judíos» serán los poderosos, los ricos, los señores que tienen martirizado al Jesús popular.) Y en Semana Santa (no más santa que ninguna otra, que no hay canonización para el tiempo) la protesta clamará con quejumbres de canto llano ante esos pasos idolátricos que llevan debajo, entre sus haldas, la cuestión social. (Jesús conducido por los jadeantes y sudosos Jesuses populares.)

La protesta andaluza se ha plasmado en formas de carácter teológico y por eso la cuestión social no aparece en ellas explícita. Está allí latente en su trascendencia religiosa. Queda englobada en la gran cuestión del sino, del hado, que tanto preocupa al andaluz. Está sentida líricamente, es decir, de un modo personal, como formando parte del sino de la persona, y expresada de un modo indirecto e irónico. El andaluz, al cantar, cae bajo la jurisdicción de la Estética y siente el pudor de su indigencia, el pudor de evaluarla y concretarla. Prefiere instintivamente los totales, que son siempre abstractos y filosóficos. Podrá decirnos a gritos su miseria absoluta, su total desamparo; pero se resistirá y no nos dirá nunca la cifra exacta de su pobreza ni los grados justos de su pena. (Eso ya no sería artístico. Puedo decir que soy un mendigo al modo como lo dicen en la escena muchos reyes de tragedia romántica y no sentir vergüenza alguna y sin menoscabarme; pero no puedo decir que necesito una cantidad determinada sin caer de un golpe de la noble tragedia en el juguete cómico. O en el drama moderno, que es la tragedia prieta y urgente como un cólico.) De ahí que sólo irónicamente aparezca la protesta social en la copla. ¿Recordáis, por ejemplo, esa tan fina y penetrante que no se puede oír sin emoción, y que dice: «No se asuste usted, señora,—que es un minero el que canta,—que del polvo de la mina—tiene ronca la garganta.»? No puede concebirse nada más patético y fino, en el doble sentido de agudo y de cortés. ¡Cuánto dolor, cuánta rebeldía sin duda en el cantor! Pero esa garganta nunca la dejará pasar; la garganta de ese Pierrot tiznado callará sobre eso para no molestar a la Colombina burguesa. No se asuste usted, «señora»... Pero ese «señora» qué recalcado suena..., demasiada finura... (¿No se está viendo ya toda la diferencia de clases?)

La copla andaluza se nos aparece siempre con una latencia de rebeldía, sofrenada por el pudor artístico. El andaluz ha estado y sigue estando cohibido por el prejuicio estético; de ahí que no haya hecho ninguna revolución, pues es la Estética lo primero que hay que arrojar por la borda para ello. El andaluz es demasiado artista para no temer descomponer su figura. Está dentro de un costumbrismo pintoresco, que le impone su psiquis de consuno con el escenario. Su protesta social, cuando se hizo activa, asumió formas románticas, pintorescas, y creó otro costumbrismo brillante. El bandido andaluz, ese nivelador social, engendró un magnífico cromo romántico que sirvió para decorar panderetas y abanicos y hasta cajas de doradas pasas. Y, sin embargo, ese número de revista frívola, encanto de turistas, era nada menos que la encarnación de una rebeldía profunda y terrible, de toda una justicia popular. Sólo que, como en Italia y como en Rusia, nacía del fondo mismo del Evangelio y en relación estrecha con los santos del calendario católico, con esos grandes pródigos de la caridad, y, como ellos, venía a restablecer las equidades sociales, sólo que armado de un trabuco, por el que salía una pólvora encendida en cólera para los poderosos y en ternuras para los humildes. El bandido andaluz, como el ruso, era un caritativo violento, y a este título, José María como Stenka Rasin merecieron los honores de la devoción popular. Pero ese bandido andaluz encajaba perfectamente dentro de su escenario natural con esa vestimenta que hoy nos parece tan propia para un baile de trajes. De igual modo, el torero, que representaba otra resolución dinámica de la rebeldía latente en el andaluz, el intento de vencer al toro del destino (intento mítico y zodiacal) y elevarse de una vez, saltando sobre sus cuernos, desde la miseria del bracero a la cumbre de la jerarquía social—al cerro de los millones—(el Guerra, por ejemplo, marca el ciclo cumplido de la evolución), aparecía también con unos arreos tan brillantes, que hacían olvidar el pavoroso fondo de tragedia de que emergían. Tanto el uno como el otro se convertían así en héroes de romance y de copla, entraban en el predio estético vestidos, por decirlo así, de etiqueta. La copla los cogía, los trataba a su modo sentimental y filosófico como a figuras mitológicas

Esa inhibición de la copla ante la cuestión social—y ante todas las cosas puramente reales—ha engañado a la mayoría de los observadores, incapaces de percibir el dejo irónico de su letra. Y se le ha forjado al andaluz una psicología resignada, conformista, aunque fuere de puro desesperada. Una psicología de artista, cual si ese cantor no fuese un hombre de trabajo, un obrero, sino un cantor de tablado. Por tradición ha venido pintándose de azul a Andalucía, como a una Virgen de Murillo, desentendiéndose los escritores de los tonos acardenalados de Zurbarán, que son quizá los verdaderos. Sobre todo, Velázquez, el realista, no ha encontrado equivalente literario en Andalucía. Todos han sido víctimas del engaño de la copla o de ese otro engaño, más fatal todavía, de su sol, de su luz de oro que todo lo avalora en claridad y alegría y hace alquimia venturosa hasta de los harapos. (Atribución aplicable a todo el Oriente.) Murillo ha pintado unos golfillos sevillanos que parecen, no ya niños ricos, sino algo más, angelillos o amores paganos, pues—don prodigioso del arte andaluz—sus criaturas no sólo, por virtud de no sé qué magia, se salen de la tierra y del marco social, sino que van a parar directamente al Olimpo o al cielo, a sentarse junto a los dioses o junto a Dios, prestigio que no logran más que sus pintores, y que hace que Velázquez, al perfilar sus borrachos haya podido sublimar en dioses a una partida de vulgares curdas, partiendo de abajo arriba, de igual modo que en su célebre «Fragua» hizo con el herrero sevillano, cogiéndole desprevenido para canonizarlo. Proceso de divinización formalmente pagano y con arreglo al cual se forjaron los antiguos mitos griegos. Pero, en fin, se ha llegado a abusar de ese azul andaluz y últimamente toda esa beatífica teología andaluza había venido a cristalizar en la comedia quinteriana, toda jovialidad y dicha, especie de misa de comunión literaria. Según la cual todo sería felicidad o, por lo menos, resignación plácida y jubilosa en la Arcadia andaluza. En la comedia quinteriana, que merece un estudio aparte y que viene a ser algo tan placentero como la opereta austríaca—no hallo mejor comparación—, todos son felices, por su propia dicha o por la ajena, nadie se queja demasiado, todos se alegran de haber nacido (¡los muy insensatos!). Y la copla campa por sus fueros proclamando resignaciones. Este romanticismo de azúcar, que en determinados momentos resulta agradable—cuando queremos embobarnos—, ignora en absoluto la cuestión social andaluza y siempre tiene a mano un amor, el amor de una moza garrida, para consolar al labriego—allí no hemos salido del labriego—de todas las deficiencias sociales. ¿Se ha observado cómo el amor es la moneda universal para pagar todo lo que no se paga? Moneda ilusoria, que desde el Evangelio acá viene rodando falsamente por el Mundo y engañándonos a todos, que seguimos siendo miserables. Para ese romanticismo optimista, a uso del Delfín andaluz, el hombre de Andalucía es bueno, candoroso, rusonianamente bueno, además de sobrio y templado; vive sin trabajar, cantando como una cigarra o haciendo chistes para que los Quintero los engarcen en sus obras. Sobre todo, es incapaz de poner una bomba o empuñar la pistola del atracador. Y, sin embargo, ese hecho insólito se ha producido ya; el hombre de Andalucía ha puesto esa bomba a las puertas de ese mismo teatro quinteriano, echando por tierra a sus muñecos. Fenómeno extraño que debe abrir los ojos a muchos y hacerles pensar en la urgencia de revisar sus ideas literarias. Ese hombre de Andalucía clama por su derecho a la consideración seria, pide su derecho a ser representado en su verdad como hombre de trabajo, que no se resigna, como hombre. Sale ya él mismo de su prejuicio estético de cantor de coplas para colocarse bajo el signo marxista. En Andalucía hay más que rosalares y limoneros. En adelante deberán tenerlo en cuenta sus pintores literarios. Hay que revisar—y trascender—todo ese costumbrismo—toros, vino, procesiones—de que es verbo la copla.

R. CANSINOS-ASSENS

LA LIBRERIA BELTRAN

Príncipe, 16, Madrid, teléf. 12010, envía a reembolso todos los libros

RAMON J. SENDER

Carta de Moscú sobre el amor

(a una muchacha española)

Tres pesetas en todas las librerías y en PUEYO, ARENAL, 6, Madrid Puesto 5 de la Feria

EL HOMBRE Y LA TIERRA

La obra maestra de ELISEO RECLUS al alcance de todos

BAJO LA REVISION DE ODON DE BUEN
EDICION ECONOMICA AUTORIZADA POR LA CASA MAUCCI

La más importante obra producida por la inteligencia humana, estudiando el ambiente y accidentes geográficos sobre el hombre a través de las edades.

Edición económica con el texto íntegro de la primera edición profusamente ilustrada.

«El Hombre y la Tierra» es la historia de la humanidad y la Geografía Universal juntas.

18 1/2 x 25 centímetros

La Geografía es la Historia en el espacio, lo mismo que la Historia es la Geografía en el tiempo

DIVISIONES DE LA OBRA

LOS ANTEPASADOS

Orígenes. — Medios telúricos. — Trabajo. — Pueblos retrasados. — Familias, clases, pueblos. — Ritmo de la Historia

HISTORIA ANTIGUA

Irania. — Caucasia — Potamia. — Fenicia. — Palestina. Egipto. — Libia. — Grecia. — Islas y riberas helénicas. — Roma. — Oriente chino. — India. — Mundos lejanos

HISTORIA MODERNA

Cristianos. — Bárbaros. — La segunda Roma. — Arabes y bereberes. — Carolingios y normandos. — Caballeros y cruzados. — Municipios. — Monarquías. — Mongoles, turcos, tártaros y chinos. — Descubrimiento de la Tierra. — Renacimiento. Reforma y Compañía de Jesús. — Colonias. Rey Sol. Siglo XVIII. — Revolución. — Contrarrevolución. — Nacionalidades. — Negros y moujiks

HISTORIA CONTEMPORANEA

Internacionales. — Reparto del Mundo. — Población de la Tierra. — Distribución de los hombres. — Demografía. — Latinos, germanos, rusos, asiáticos, ingleses, americanos. — Estados Propiedad. — Industria. — Ciencia — Educación. — Progreso

Precio de la obra en seis tomos, *90 pesetas al contado, y 100 a plazos de cinco pesetas mensuales.* Pídala hoy mismo.

CENTRO ENCICLOPEDICO DE CULTURA
Cortes, 478. — BARCELONA

BOLETIN DE SUBSCRIPCION

Deseo me remitan «EL HOMBRE Y LA TIERRA» por tomos encuadernados, cuyo precio de 100 pesetas me comprometo a pagar a 5 pesetas mensuales.

Don.....
calle ..... número .....
piso ..... profesión .....
pueblo ..... provincia .....

Firma:

La Biblia

Cómo leerla

Un consejo al hombre espiritual

Diariamente

Como el cuerpo necesita el pan, el alma necesita la palabra de Dios.

Metódicamente

Cada día puede leerse un trozo del Antiguo Testamento y otro trozo del Nuevo.

Atentamente

No se debe leer con rapidez, sino fijándose bien en el sentido y marcando aquellas frases o conceptos que más impresionen.

Reverentemente

Como un mensaje del cielo que llega hasta nosotros, no buscando galas literarias, sino su sentido íntimo.

Animosamente

Con buena disposición de llevarla a la práctica, seguros de que se nos dará la gracia necesaria para ello.

"Stand" 17 en la II Feria del Libro

Biblia 4.º mayor de 7,00 pesetas a 6,00 pesetas
— 4.º menor de 4,00 — a 3,50
— 8.º popular de 3,00 — a 2,50 —

Durante los días 6 a 16 de Mayo enviaremos a provincias estos ejemplares a reembolso de su precio rebajado y sin cargar gastos

Pedidos a la SOCIEDAD BIBLICA, Federico Balart, número 2, MADRID

GLOSARIO DE ACTUALIDAD

¡A la Feria!... ¡A la Feria!

El éxito rotundo de la segunda Feria del Libro de Madrid es una fina expresión de espiritualidad de la urbe. Un pueblo que siente amor y respeto por el libro es un pueblo capacitado para las más elevadas empresas de la cultura moderna. El andén derecho del paseo de Recoletos, mañana y tarde visitado con la curiosidad mental; despierta al viaje imaginario de la lectura, refleja el espíritu moderno de una ciudad. Hojear, curiosear, elegir un libro, es ya una fiesta para el hombre culto o para el que siente, sencillamente, sed de sabiduría.

Bajo la comba azul de este cielo de Madrid y de este sol que es una tibia caricia, los libros, en formación de parada, aguardan la hora de partida hacia las bibliotecas íntimas de los compradores anónimos. Los libros tienen alma y esperan el momento de abrirse gozosos a las floraciones fecundas de la inteligencia.

¡Mañanitas luminosas de Mayo, propicias a la siembra de ideas bajo la fresca umbría de los árboles en los parques públicos! En la uniformidad de los estantes—en las barracas se cobijan la risa, el dolor, la emoción estética y la filosofía—se abren heridas restañadas con rapidez. Como en la guerra—ésta de los libros más bella y magnífica—, el que cae es substituído por otro combatiente que aguarda a su conquistador. El libro comprado sufre con alegría su esclavitud, la única que no denigra al esclavo.

Desfila la multitud entre risas y gorjeos de conversación. Sin odios de bandería política ni sectarismos de fanáticos rencores. En el pensamiento, un título y un nombre; en el bolsillo, unas monedas entregadas al propósito del autor y al esfuerzo de una industria nacional.

Las bocas amarillas de los altavoces colgados en los troncos de los árboles lanzan a los cuatro vientos palabras fervorosas de exaltación bibliográfica pronunciadas por los más ilustres escritores de nuestro tiempo; noticias interesantes relacionadas con la organización y desarrollo del certamen; música clásica de ritmos delicados y sugerentes o estridencias de anárquicas armonías de orquestas de «cabaret». Alarde de publicidad muy a tono con las normas europeas de las grandes ferias internacionales.

No acude al paseo de Recoletos un público espeso y munici-

¡LIBROS BARATOS!

2 LOTES DE LIBROS BARATOS, 2

PRIMER LOTE DE 20 NOVELAS SELECTAS

De Mary Florán: «Martirio y pasión», «El destino de Jacques», «Carmencita», «La más rica», «Mujer de letras», «Misterioso designio», «Mamá Cenicienta», «La institutriz», «María Rosa», «El casamiento de Clemente», «La señorita Millones».—De Trilby: «Sueño de amor».—De Maryan: «Por un dote» y «Guenola».—De Regnaud: «Dos ilusiones».—De Alicia Pujo: «El juramento de Sibila» (dos tomos).—De E. Soy: «Mi cisne».—De P. Villetard: «Irene».—De Salva del Beal: «El médico de Lochrist».

Veinte elegantes volúmenes con un contenido de más de seis mil páginas de amena, moral e interesantísima lectura, cuyo precio global es de pesetas 80. Lo ofrecemos por pesetas 12,75.

SEGUNDO LOTE DE 26 NOVELAS INTERESANTES

M. Palma: «La venganza como herencia».—Baudelaire: «Pequeños poemas en prosa».—A. B. Areny: «La naturaleza y el hombre».—S. Rusiñol: «Hojas de la vida».—I. Rizo: «La virtuosa».—Paul de Kock: «Un buen mozo», «El cornudo», «La guindilla» (tres tomos).—J. A. Román: «Fracaso» (novela peruana).—F. Mayol: «Trisulco ensueño», «Satánica cola» (dos tomos).—C. del Corral: «Bohemias». E. Socías Aldape: «Castilla» (poema).—«Mónita secreta» (instrucciones reservadas a la Compañía de Jesús).—Barón de Holbach: «Del placer, de la felicidad y de la muerte».—A. Serrano: «Las películas españolas».—J. Sanchis: «Mejor veraneo».—R. Sempáu: «Lejos de la tierra».—Martínez Barrionuevo: «El Decálogo» (dos tomos).—F. del Dongo: «El beso de la muerte».—E. Feydeau: «La condesa de Chalis».—E. Trouvile: «Cazadores de dotes».—M. Delairgue: «Sin honor».—E. Brazoflerro: «Virgen impura».—Paul Rustain: «El marido de mi madre».

Cuatro mil ochocientas páginas de amena lectura, cuyo importe total asciende a pesetas 40. Lo damos en pesetas 9,75.

LOTE APENDICE

Un lote de periódicos y almanaques antiguos, integrado por 30 números diversos de «El Tiburón, «El Cañón Krupp», «El Cañón Rayado». Todos estos periódicos y almanaques están profusamente ilustrados y constituyen un verdadero archivo de la Prensa de mediados del siglo XIX. Las 30 piezas se dan por pesetas 3,50.

Al comparador de los tres lotes se le rebajará 2 pesetas.

VARIOS LIBROS VALIOSOS

COMPLETAMENTE NUEVOS, A PRECIOS DE VERDADERA OCASION

M. Angelón: «Los misterios del pueblo español durante veinte siglos». Tres tomos en folio, de un total de 1.798 páginas, con numerosas láminas al acero, encuadernada en tela inglesa nueva, obra de gran interés histórico. Su precio es de pesetas 30. Los damos en pesetas 14,50.

M. Pont-Martín: «Memorias de un notario». En folio, tela, con ilustraciones. 372 páginas. Pesetas 10. Se da en pesetas 3,50.

A. Columbri: «Memorias de un presidiario político» (1857). Un tomo de 616 páginas en folio, con numerosas ilustraciones. En tela. Su precio era de 12,50. Lo damos en pesetas 6.

D. Montenegro y V. Balaguer: «Fernando el Deseado» (Memorias de un liberal). En folio, tela, 716 páginas y numerosas láminas. Su precio, pesetas 12,50. Lo damos en 6 pesetas.

A. Altadill: «Los hijos del trabajo» (la gran novela del proletariado). Dos tomos en un volumen, 780 páginas, numerosas láminas en tela. Su precio, pesetas 15. Los damos en pesetas 7.

Luis G. Manegat: «Las leyendas del Islam. Kaddur el loco» (leyenda árabe granadina). Un tomo folio, de 200 páginas con tricromías, bonita encuadernación de estilo árabe. Su precio, pesetas 10. Lo damos en 3,50.

UNA OBRA MAGNA

PRISIONES DE EUROPA

PRIMERA OBRA DE ESTA CLASE EN ESPAÑA Y LA MAS COMPLETA DE LAS PUBLICADAS EN EUROPA

Bicetre. La Ciudadela de Barcelona. La Abadía. Las cárceles de Corte y Villa de Madrid. Los plomos de Venecia. La Conserjería. Cárcel nacional de Barcelona. Los castillos de If y de Ham. Spielberg. El fuerte del Obispo. La Torres de Londres. Antiguas cárceles de Barcelona. Minas de Silesia. Santa Pelagia. Calabozos en Nápoles y Milán. El Castillejo. Las Siete Torres. La Inquisición de Sevilla. La Aljafería de Zaragoza, etc., etc., etc.

SU ORIGEN

Personajes célebres que han gemido en ellas. Tradiciones. Costumbres. Escenas notables que han tenido lugar en sus recintos. Justicias que en ellas se han verificado. Crímenes que en su interior se han cometido. Tormentos que se han aplicado. Venganzas para que han servido. Memorias de prisioneros célebres. Víctimas del fanatismo político y religioso, etc.

En vista de obras, documentos y dato fidedignos por UNA SOCIEDAD LITERARIA.

Dos gruesos volúmenes en folio, con numerosas ilustraciones. Tela inglesa. Tomo I: 848 páginas, 28 láminas. Tomo II: 1.080 páginas, 40 láminas. Su precio en rústica, a su aparición (1863), era de pesetas 37,50. Ahora lo damos encuadernado en tela por pesetas 18. Es una obra de inapreciable valor históricosocial.

Pedidos a Librería Central, Muntaner, 42.—BARCELONA

Ministerio de Educación, Cultura y Deporte 2012

pal. Sólo van los iniciados en el inefable placer de la lectura. Los «otros», los demasiado unidos a las delicias epicúreas, caminarían por la Feria con aire aburrido y hosco, de pobres ausentes de la fiesta espiritual. Pero el propósito, el medio y el fin de estos grandes certámenes, aumentará la cantidad y calidad de los que hoy constituyen una selecta minoría.

Sería muy interesante—en un periplo de finas observaciones—inquirir, por la compra que hiciesen, la psicología del lector. Veríamos, acaso, con honda satisfacción la permanencia de románticos sentimientos olvidados por las actuales generaciones, lanzadas a la lucha por la vida en la época de la mecánica, del cemento y de la radio. Viejos apasionados de las enseñanzas platónicas; de las luminosas parábolas del viejo Hugo; de los versos sencillos de los poetas de nuestro Siglo de Oro; del profundo sentido humano de los cuentistas rusos. Y al lado, en paralelismo con actuales inquietudes, el exigente control de idearios en pugna que crean el futuro del Mundo por caminos distintos. Esta Feria de libros es también una feria de renovaciones dolorosas que derrumban viejos prejuicios enroscados al corazón. Como en todo lo que alienta, se cumple la ley inexorable de la biología. De antaño, sólo queda lo inmortal, lo que debía quedar; del hoy fecundo quedará lo que deba quedar de enseñanza y ejemplo para el porvenir.

Hay un vicio que enaltece, valga la paradoja. Es una sed infinita de saber, que se apodera de todos los momentos de la vida, que degenera en una obsesión purificadora de materialismos, que eleva a las cumbres del espíritu a los que tienen una voluntad y un anhelo y desean cumplir una misión en la vida con huellas imborrables de inmortalidad en la obra constructiva de la civilización. En plena floración primaveral, los libros son una cosecha ubérrima y prolífica. Los libros están por encima de la muerte. Y son grandes amigos de los enamorados, a los que les enseña a comprender y perdonar.

Cada lector va en busca de su autor favorito. El niño de edad escolar, ávido de fantasías imaginativas, Verne, Salgari, Loti, Wells; la nena guapa y sentimental, por la novela de atisbos románticos; el hombre maduro, por los filósofos, los historiadores, los sociólogos y los biógrafos; el anciano, acaso para recordar, comprará versos de los poetas de su juventud. Todos a vivir unas horas de íntima fiesta espiritual.

Se han cuidado detalles que esperamos ver aumentados en el año próximo. El transeúnte madrileño se vió sorprendido el domingo pasado con un rojo banderín colgado de los troles de los tranvías. No anunciaba el triunfo de una doctrina extremista, sino una formidable revolución de las conciencias. Ese banderín nos recuerda un deber: destinar algunas monedas a la adquisición de un libro.

Sin embargo, la propaganda ha de ser más intensa en años sucesivos. Con reclamos en los que el ingenio, unido a la eficacia, espoleen la curiosidad multitudinaria, si no reacia ahora sí un poco indiferente a la colaboración mutua con autores y editores en la gran obra de la difusión del libro español. El altavoz de la radio es un difusor admirable si lanza al aire una propaganda amena y divulgadora.

El programa de este año ha tenido aciertos dignos del más caluroso elogio. Se han hermanado el buen gusto de las instalaciones con el afán legítimo de los industriales, bajo una dirección inteligente y organizadora que deja a salvo el motivo de envergadura espiritual de la Feria: crear lectores.

Los pueblos se redimen y se engrandecen por el nivel medio de su cultura. Cooperar a su logro es abrir horizontes nuevos a la Historia.

Y desde todos los rincones de la ciudad debe salir una voz potente que grite a los ciudadanos con fervor de convicción:

—¡A la Feria!... ¡A la Feria!...

Como se invita a los amigos a una fiesta en la que el arte y la belleza, la sabiduría y el dolor harán el milagro de hacernos dignos de vivir por el placer de ser mejores.

LAZARO SOMOZA SILVA

VERSOS

«Arbol y farola», por Germán Plomonte

Con «Arbol y farola» nace un nuevo poeta. Y esta condición de poeta recién nacido, que podía transparentarse tan sólo en la natural imprecisión de las emociones y en el balbuceo de su expresión poética, se manifiesta —para honor y esperanza de Germán Plomonte, que es el autor de «Arbol y farola»—en una ingenuidad de visión, que es indudablemente la raíz primera de toda poesía. Si se suele decir que «el poeta nace», es justamente por eso: porque no adquiriría nunca la pureza de ideas y sentimientos ante la visión directa e inmediata del Mundo quien no la tenga como bagaje propio apenas llegue a la vida: intacta la pupila y virgen el alma. Es así como Germán Plomote ha percibido en «Arbol y farola» temas de amor, que resultan para él motivos de juego. En dicho poema, que da nombre a todo el libro, hay un fragante y tierno humor: humor lírico, desde luego, que nos hace pensar a veces en las «greguerías» de Ramón Gómez de la Serna, no para traer a cuento una posible influencia, sino para corroborar esa fértil infantilidad de la musa de Plomonte, porque ¡cuánto de asombro pueril, de sorpresa ante el hallazgo del Mundo y de sus cosas—de las cosas en sí mismas, sin plan último, ni trabas de nombre o valor real—hay en el «ramonismo», tan poético a su manera! Pero no es cosa de divagar por este sugestivo campo del lirismo moderno en prosa o en verso.

Los versos de Germán Plomonte son nuevos y modernos, como su autor. Se agrupan, aparte el ya citado poema «Arbol y farola», en otros, que se resuelven en lo narrativo—«Cuento» o «Vampiro», por ejemplo—o en simple viñeta: «Puerto» o «Noche». Cierra la obra—presentada con simpático esmero y enriquecida con unos dibujos de Consuelo Calzada—un poema: «Tiovivo», feliz de expresión y de ritmo.

J. F. L.

REVISTAS

"LITERATURA"

He aquí el sumario del tercer número de «Literatura» que acaba de salir:

Ramón J. Sender, Consagración de las sombras.—Max Jacob, Course vers l'horizon.—José Antonio Maravall, La canción del Mundo a la luna de Valencia.—Vicente Aleixandre, Cobra.—Ildefenso Manolo Gil, Relato.—Leopoldo Panero, Sangre o revelación.—Louis Parrot, Visita a los poetas.—Francisco Valdés, Poemas de amor.—Ricardo Gullón, Dámaso y los espejos.—Notas.—Indice de revistas.

Sus animadores, Gullón e Ildefonso M. Gil, siguen fieles a su propósito de contribuir al aforamiento del nuevo pensamiento juvenil haciendo una revista cordial, íntima, amena y autorizada. Enhorabuena.

LA II FERIA DEL LIBRO

El día de ayer

Ayer se pronunciaron ante el micrófono de la Feria las anunciadas charlas por los siguientes autores: Pedro Mata, «Decadencia y prestigio de la novela amorosa»; Ramón J. Sender, «El libro encadenado»; Julián Zugazagoitia, «Lectores obreros»; Antonio Espina, «Malabares con el libro»; Pedro Mourlane Michelena, «Vidas de impresores».

*

Por la tarde, a las tres, pronunció ante el micrófono de Unión Radio su conferencia «También el libro tiene enemigos» el escritor W. Fernández-Flórez.

*

Ayer sábado fué el día que más gente desfiló por la Feria y que más alta cifra alcanzaron las ventas. El mayor contingente lo dieron los obreros.

El ministro de Marina, Sr. Rocha, acompañado de su sobrina, visitó la Feria y realizó compras en diversos «stands».

También visitó la Feria y realizó importantes compras el secretario particular del presidente del Consejo de ministros, Sr. Bayona.

*

Por la tarde recitó composiciones poéticas de jóvenes escritores españoles Ignacio de Noreña.

A las once de la noche se trasladó al micrófono de la Feria la tertulia literaria de Pombo, capitaneada por Ramón Gómez de la Serna.

*

Durante todo el día continuó el desfile por la Feria de los siguientes colegios: Nacional de niños, de Pi y Margall, Secciones tercera, quinta y octava, profesoras Consuelo Lozano, Amelia Gómez y Lucía Gómez; Nacional de niñas, de Enrique de Mesa, profesoras Purificación Noguera, Josefa Blanco y Elena Benito; grupo escolar de niñas Menéndez Pelayo, profesoras señoritas Carabaño y Capell; escuela nacional unitaria número 23, B, profesor Darío Blanco, clase primaria de niños y niñas del Fomento de las Artes, profesores Celedonio Sevillano y Jorge Irazoqui; Nacional de niñas de Goya, profesora Eusidia Zalama; municipal San Eugenio y San Isidro de niñas, de los grados tercero y cuarto, profesoras Rosario Herrera y Luisa Nieto; grupo escolar Pablo Iglesias, profesores Eugenio Salcedo y Avelio Riesgo; Nacional mixta Rosario de Acuña, profesores María Antonia Ruiz, Isabel Elorza y José Benarrocho; Nacional mixta, número 25, B, grupo ensayo de coeducación, profesor Lázaro Fernández; grupo escolar de niñas Ortega Munilla, profesora María Teresa Quiroga; escuela aneja a la Normal de Niños, profesor Ladislao Martín; unitaria de Ventas, profesor Pablo de Torres; Escuelas Aguirre, de niños, primer grado, profesor Eladio Matlor.

Programa de hoy

Hoy domingo, «día del niño», desde las once de la mañana lanzarán los altavoces de la Feria cuentos y canciones infantiles. Esta sesión matinal será dirigida por el insigne compositor maestro Benedito y el joven escritor Antoniorrobles. El programa comenzará a realizarse a las once en punto de la mañana.

*

Por la tarde, a las tres dará ante el micrófono de la Unión Radio su anunciada charla «Lecturas bien intencionadas» el escritor Carlos Arniches.

Un concierto

Hoy domingo, a las diez y media de la noche, dará un concierto ante el micrófono de la Feria la Orquesta Numancia, dirigida por el maestro D. Antonio Pérez Abad, que ejecutará el siguiente programa:

«Camino de rosas» (pasodoble); «La leyenda del beso» (intermedio); «Gigantes y cabezudos» (selección); «Cristalina» (vals); «Cumparsita (tango); «Tómese una copa, amigo» (pericón); «Agua, azucarillos y aguardiente» (selección); «El sitio de Zaragoza».

Horóscopo del día 13 de Mayo

Las personas nacidas en esta fecha tienen su sino bajo la protección de Tauro en su descendiente. Se revelan por ser de un carácter muy tímido.

Apocadas en extremo, no tendrán voluntad para nada, procediendo en todo trance de la vida a expensas de lo que quieran los demás.

Sufrirán bastante, pues dotadas de cierta buena inteligencia se darán cuenta de los hechos; mas su timidez no les permitirá nunca proceder conforme les dicta su conciencia.

Según el ambiente que les rodee tal serán, y ello contribuye a que en ocasiones aparezcan como malévolas sin serlo, si bien casi siempre ellas mismas serán las perjudicadas.

Horóscopo del día 14 de Mayo

Los nacidos en esta luz están bajo el amparo de Tauro en su descendiente, y ellos son gentes de una gran serenidad.

Bien a prueba ha de ponerles la vida su condición, pues dificultosos serán los trances que experimenten en su existencia, mas saldrán de ellos bien parados por ser, como antes decimos, gentes firmes ante el peligro.

Grande será la experiencia que adquieran, efecto de las diversas situaciones por que atraviesen, y no obstante cierta mala fortuna con que han de tropezar, conocerán algunas ocasiones de tregua y sosiego en sus días.

Quizás puedan alcanzar una posición desahogada que mitigue los adversos momentos de su existencia, que les permitirá conllevarla con algún alivio.

Soluciones de los pasatiempos de ayer

A los jeroglíficos: Primero, **Garrota**; segundo, **Una mala partida.**

Al crucigrama número 14:

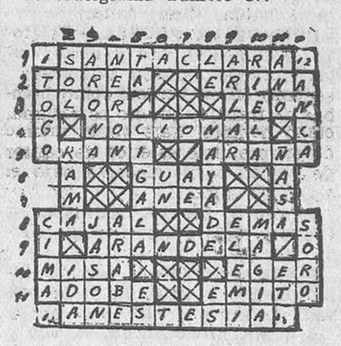

Comprimidos

1.º

AT ½ OS

2.º

NOTARIO O

En un concurso

—¡Qué lindo coche! ¿Dónde lo conseguiste?

—En un concurso automovilístico.

—¿Lo ganaste?

—No. Lo organicé.

Conocimientos útiles

El momento más oportuno de sazonar el puchero no es al poner la carne al fuego, sino cuando se espuma el caldo. Para que resulte tierna aun la carne más coriácea, basta añadir, cuando se haya espumado y hierva tumultuosamente el caldo, dos cucharadas de alcohol por cada kilogramo de carne; así se ablanda ésta al instante, sin adquirir el menor gusto extraño.

Pintura que indica la temperatura. — Según Tolner, cien partes de yoduro de mercurio y otras cien de yoduro de cobre, bien mezclados con suficiente cantidad de agua destilada, para obtener una pasta que pueda extenderse, forman una combinación que a la temperatura ordinaria aparece roja; a los 60 grados centígrados se pone negra, y vuelve a adquirir el color rojo al enfriarse.

Es una pintura admirablemente apropiada para indicar el caldeo de las partes inaccesibles de una máquina.

—

Para engrasar los engranajes de madera, se funden a calor moderado treinta partes en peso de sebo, veinte partes de aceite de palmera, diez partes de aceite de pescado, y se agregan al todo, moviéndolo bien para obtener una mezcla perfectamente homogénea, veinte partes lavado y muy bien pulverizado.

—

Para dar barniz de color de oro brillante a los objetos de latón:

Alcohol a 95º, 600 gramos; azafrán, 20, y laca en hojas, 15.

Téngase el azafrán y el alcohol juntos durante dos semanas y filtrese después.

Agua, 20 gramos, y sándalo rojo, cinco.

Hágase lo mismo que con el azafrán y el alcohol.

Resina laca en grano, 100 gramos; succinó, 30; goma guta, 30, y sangre de drago, 30.

Bien pulverizadas las resinas, se disuelven en el agua el sándalo y el alcohol de azafrán.

Curiosidades

Entre los fármacos hoy en desuso, y que en la Edad Media llegó a tener fama extraordinaria, se cuenta la célebre «triaca» veneciana, composición que constaba de ochenta ingredientes distintos, entre los cuales había las más selectas drogas, invención de Andrómaco «el viejo». Esta «triaca» era una medicina capaz, según la convicción universal, de curar todos los males. Pero lo más interesante es saber que la producción del celebérrimo fármaco estaba bajo la tutela de la República de Venecia, con garantías, entre las cuales estaba la singularísima de consentir el privilegio de la fabricación a pocos elegidos, los cuales efectuaban la manipulación en períodos de tiempo determinado, con una solemnidad y una «mise en scene» de las más características. En el día de la fabricación dábanse cita los magistrados y médicos, los cuales examinaban las substancias que los ayudantes se disponían a majar en los morteros de bronce, cual si se tratase de una función pública. Este específico producía al Estado 120.000 ducados de plata, y como era uno de los ramos más productivos del comercio veneciano, la República castigaba con extremado rigor a los falsificadores, quemándolos en las plazas públicas.

Donde las dan las toman

Luisa va a visitar a su más íntima amiga, y acercándose al piano que está abierto ve que está lleno de polvo, por lo que escribe en él: «Puerca», marchándose después muy risueña.

Al día siguiente ambas amigas se encuentran en la calle y Luisa dice:

—Ayer estuve en tu casa.

—Sí—responde la amiga—, ya vi tu tarjeta.

Recetas culinarias

Pollo relleno.—Prepárese una masa con mollejas de ternera, trufas, setas, fondos de alcachofa y medula de vaca, todo muy picado. Sazonad a buen sabor y blanquead. Rellénese con ello un pollo, albardésele el estómago y envuélvase en papel y póngase a buena lumbre en el asador. Durante esta operación hágase una salsa con jugo de ternera, frutas, setas, dos anchoas, todo ello picado y cocido a punto en una cacerola. Dispóngase después el pollo en una fuente coronada con la salsa y sírvase.

Filetes de lenguado a la bordolesa.—Se escalfan los filetes con chalote picado y vino tinto; luego se les mezcla un poco de salsa a la española; después se reduce ésta y se añade un trozo de manteca de vaca y perejil picado.

Bizcochos borrachos. — Con pasta de bizcochadas háganse bizcochos cuadrados y báñense en azúcar. Hiérvase luego medio litro de buen vino generoso y tres cuarterones de azúcar. Déjese enfriar un poco. Empápense los bizcochos lo suficiente para que se impregnen sin deshacerse y espolvoréense con canela.

Torta de manzanas. — Poned en una cacerola 200 gramos de manzanas camuesas, mondadas, con 500 gramos de azúcar, a que cuezan a lumbre lenta, sin añadirles otra cosa que un perfume: vainilla, limón, etc.

Terminada la cocción, es decir, reducidas las manzanas a finísimo puré, colocadlas en molde enmantecado, rociadlas con una copita de ron y coced al baño maría durante una hora.

Trasladad el molde a un plato y servid con una salsera de crema de vainilla.

Anécdota

Castelar y Cánovas asistían a una comida en la mansión de un título del reino cuyo palacio estaba ricamente amueblado.

Con ellos sentáronse a la mesa otras distinguidas personas, entre las que figuraban algunas damas de la aristocracia.

Durante el banquete, el ingenio de los dos ilustres hombres públicos cautivaba a todos. Castelar, como de costumbre, pasaba de lo frívolamente ingenioso y encantador a lo profundo y elevado. Algunos de los allí reunidos le escuchaban admirativamente; pero sin alcanzar toda la intensidad de pensamiento del insigne tribuno.

Cánovas, que se había hecho cargo de todo esto, le dijo:

—Emilio, echa un poco de agua a tu vino para que todos podamos beberlo.

ESCUELA BERLITZ
ARENAL, 24
LECCIONES Y TRADUCCIONES

LA VIDA DEPORTIVA

FUTBOL

Características de los jugadores del Sunderland

Middleton (portero) está actualmente considerado como uno de los mejores de Inglaterra. Procede del Southport, que percibió por su traspaso una cantidad superior a mil libras.

Murray (defensa derecho). Es escocés y lleva en el equipo siete años. Su juego es seguro y reposado, de excelente colocación.

Shaw (defensa izquierdo). Adquirido del Wolverhampton Wanderers por 7.000 libras, la mayor suma pagada por el Sunderland. Fuerte, de entrada decidida e impresionante, es el defensa de más firme pegada de Inglaterra.

Thomson (medio derecha), joven escocés, es la tercera temporada que juega con el Sunderland y presunto internacional por su país.

Mc Dougall (centro medio) es internacional escocés. Lleva en el Sunderland cinco años y acaba de adquirir el derecho al máximo beneficio permitido por la Liga, 650 libras. Se le considera como uno de los mejores hombres en su puesto.

Hastings (medio izquierda) es otro jugador joven del equipo, que ha de ser pronto internacional por Escocia, pues está considerado como uno de los mejores medios alas de las Islas Británicas.

Davis (extremo derecha). Adquirido hace dos años del Bradford por una prima de traspaso de 3.000 libras. Es uno de los mejores exteriores de la primera división.

Mac Nab (interior derecha), jugador infatigable, de extraordinaria resistencia, preciso en el pase y oportuno rematador. Lleva dos años en el equipo.

Gurney (centro delantero) es uno de los destacados marcadores de tantos en la primera división. Jugó en el equipo de posibles contra el de Inglaterra en los partidos de prueba de esta temporada, y lo hizo extraordinariamente, marcando cuatro tantos. Se comentó desfavorablemente su exclusión del equipo nacional frente a Escocia.

Gallacher (interior izquierda) es uno de los mejores jugadores de Inglaterra en este puesto, como lo demuestra el hecho de que el Liverpool haya ofrecido por su traspaso en el mes de Marzo último 7.000 libras, oferta rechazada por el Sunderland, pues lo considera insustituíble.

Connor (extremo izquierda) no tiene rival en su país. Es un verdadero virtuoso del balón, hábil y astuto. Varias veces internacional, formó parte del equipo nacional escocés contra Inglaterra en Wembley en la actual temporada.

*

No siendo válidos los pases para el campo del Madrid F. C., las personas que por su cargo en la organización federativa tengan derecho reglamentario a entrada, deberán pasar a recogerla presentando su carnet en las oficinas de la Federación Castellana, calle de Fernanflor, 8, mañana lunes, de seis de la tarde a ocho de la noche, y el martes, de diez a doce de la mañana.

Las entradas y pases de Prensa se facilitarán también en dicha Federación regional a las horas indicadas.

*

Campo de Chamartín
Homenaje-beneficio Samitier
Hoy domingo, a las 4,30,
C. D. ESPAÑOL
MADRID F. C.
GENERAL, TRES PESETAS
Se recuerda a los socios que pagarán su entrada, por acuerdo de la junta general, ya que se trata de un partido benéfico

*

Más homenajes a los campeones

La función de la noche de mañana lunes en el circo de Price también será en homenaje a los campeones.

El martes, a las diez y media de la mañana, y con arreglo a un programa preparado de antemano, se celebrará la entrega del terreno donado por D. Leopoldo Gómez al jugador del Madrid F. C. Hilario Marrero por su actuación en el partido final del campeonato de España.

A mediodía la Directiva del Madrid les dará un almuerzo íntimo.

El miércoles por la noche se celebrará en el Ayuntamiento la comida, seguida de baile, con que la Corporación municipal obsequia a los jugadores.

Rubio jugó con el Racing de París

En el Racing Club de París, que jugó con el Manchester City, ganador de la copa de Inglaterra, estaba el jugador español Gaspar Rubio, que actuó de delantero centro.

Rubio no tuvo suerte al dirigir la línea de ataque francesa.

Torregaray, seleccionado

Valencia, 12.—A requerimiento del entrenador nacional, García Salazar, ha salido para Vitoria, con objeto de reunirse con los demás compañeros, el defensa del Valencia Torregaray. Parece que se piensa probar a Torregaray en el partido del domingo en San Mamés con el Sunderland inglés.

Pena, al Oviedo

Oviedo, 12.—Las negociaciones entre el Oviedo y el Sporting de Gijón acerca del traspaso a este último Club del jugador Pena parece que ya están terminando, y que el notable defensa jugará la temporada próxima con el equipo de la capital de Asturias.

BOXEO
Campo de la Ferroviaria, paseo de las Delicias, 67.
Hoy 13, a las cuatro de la tarde, campeonatos de Castilla «amateurs»
Entrada general, una peseta.
Sillas de ring, dos pesetas.

PUGILATO

La jornada de Montjuich

Barcelona, 12.—Se ha hecho público el programa de la reunión pugilística que se celebrará mañana en el estadio de Montjuich.

A las diez de la mañana se abrirán las puertas y la reunión comenzará puntualmente a las once. Los primeros tres combates serán simultáneos en tres rings.

Durante la sesión se celebrarán treinta peleas. Todos estos encuentros serán a cuatro rounds.

La sesión de la mañana terminará a las dos de la tarde, y después de media hora de descanso, durante la cual se procederá al desmontaje de los dos rings laterales, se reanudará la reunión con el combate entre Echeverría y Catray, siguiéndole Cheo Morejón contra el holandés De Boer. Después, el de Ignacio Ara y el portugués Costas Vassis, todos a diez asaltos.

A continuación irá la pelea entre Paulino Uzcudun y Max Schmelling, que comenzará aproximadamente a las cinco de la tarde.

Como final, se celebrará el encuentro entre José Gironés y el francés Leo Hermal.

A las tres de la tarde se ha efectuado hoy el pesaje oficial de los boxeadores en la Redacción de «El Mundo Deportivo». Acudieron elementos de la Federación de Boxeo y gran número de aficionados.

El peso de Paulino fué de 94,500, y el de Schmelling, 85.

CARRERAS DE CABALLOS

Las reuniones de Legamarejo

Octava reunión en el hipódromo de Aranjuez.—Nuestras apreciaciones son:

Premio Montelirios (venta).—«Harmoniste» y «Chiffonier».

Premio Precoz.—«Colindres II» (cuadra) y «Chasco».

Premio Velayos. — «Griffin» y «Aliva».

Dervy de Aranjuez.—«Baroness» y «Dark Henares».

Premio Jerez.—«Sumny Day» y «Poker».

TENIS

El campeonato de España lo gana la señorita Chavarri

Valencia, 12 (doce noche).—En las pistas del Sporting terminaron hoy los campeonatos de España, que han reunido en Valencia a las primeras raquetas nacionales. El clou de la jornada lo ha constituído la final simple de damas entre las señoritas Maier y Chavarri. Han realizado las dos gran juego. Venció la castellana Pepa Chavarri, con 6-2, 3-6, 6-3, habiendo merecido el campeonato de España.

Los demás combates estuvieron muy animados, no habiéndose podido terminar la final de dobles damas entre las señoritas Maier-Chavarri y las señoras Font y Morales por falta de luz, quedando en tablas.

NATACION

Reunión en el Canoe

Se celebró en la piscina del Canoe una reunión, en el curso de la cual se hizo el reparto de los premios de los campeonatos universitarios celebrados con tanto éxito recientemente.

Se celebró en primer término una carrera de 50 metros de braza, antirreglamentaria, en la que participaron corredores a los que no correspondía este estilo (Valdivia, Resines, Cuñat, Vázquez y Chico Rego). Después se dió una prueba de 50 metros ower sencillo, en la que venció Piernavieja, delante de Bardají, Paniagua, Gardoqui y Cabañas.

Hubo una prueba para periodistas y aspirantes a periodistas disputada en dos eliminatorias. En la primera ganó Cañete, en 19 segundos 1/5, delante de Alonso, M. de Agustina, Roncero y Chico. En la segunda venció F. de Agustina, en 18 s. 2/5, delante de Frutos, Lafuente y Bravo. El triunfo fué, pues, para F. de Agustina.

Se celebró una carrera femenina, de relevos, 3 por 25, estilos cambiados. Ganó el equipo formado por Papworth (espalda), Revuelta (braza) y Duly («crawl»).

Los estudiantes veteranos lucharon sobre 50 metros, ganando Cañete en 44 s. 3/10, delante de Borbolla, Garma y Torres Muñoz. Finalmente hubo una carrera de ases sobre 50 metros, estilo libre, ganando Ruiz Villar, en 29 s. 1/10, delante de Agosti, Flórez y Ugarte.

OLIMPISMO

Francia, a los Juegos Olímpicos de Berlín

París, 11.—El presidente del Consejo, Sr. Doumergue, ha recibido esta mañana a los miembros del Comité Olímpico francés.

Durante la reunión se acordó la participación de Francia en los Juegos Olímpicos del año 1936, que, como se sabe, han de verificarse en la capital alemana.

TIRO DE PLATOS

En Canto Blanco

Se celebró en Canto Blanco la sexta tirada oficial, organizada por la Sociedad Tiro de Platos.

El tiro de prueba, cinco platos (handicap), lo ganaron Padró y Carlos M. de Irujo.

Premio de Objetos prácticos (quince platos, series).—1, Ramón Padró, que gana una máquina de afeitar Folls Raser; 2, Irujo, una funda de cuero para escopeta; 3, José María Leyún, una cartera para cartuchos.

Handicap (diez platos).—1, Padró; 2, Francisco Leyún.

Entrenamiento para el campeonato de Madrid (15 metros).—Lo ganaron Padró y J. M. Leyún.

Poule final.—Bernia y Ramón Padró, que tuvieron una gran actuación, haciendo el 93 por 100.

HIPICA

Concurso internacional en Madrid

La Sociedad Hípica Española ha publicado el programa de las pruebas del concurso hípico internacional que, organizado por esta Sociedad, se celebrará próximamente en Madrid.

Son las siguientes:

Sábado 26 de Mayo.—Copa Gor (2.000 pesetas), copa del ministerio del Ejército de Chile (2.000 pesetas).

Lunes 28 de Mayo.—Copa de la Diputación provincial (4.000 pesetas).

Martes 29 de Mayo.—Copa de la Caballería española (5.000 pesetas), copa de la Caballería italiana (1.000 pesetas).

Miércoles 30 de Mayo. — Copa del presidente de la República (5.000 pesetas, parejas mixtas).

Jueves 31 de Mayo.—Civiles (discípulos, 1.000 pesetas), copa de Naciones, amazonas.

Sábado 2 de Junio.—Copa de Madrid (del Ayuntamiento, 8.000 pesetas).

Lunes 4 de Junio. — Despedida (3.000 pesetas), Potencia (3.500 pesetas).

DIARIO DEL AFICIONADO

Programa para hoy

Excursiones.—A la sierra de la Cabrera (S. D. E.), a la Pedriza (S. G. E.), a Illescas (P. Ciclista) y a la Cuerda Larga (C. A. E.).

—A las ocho de la mañana, carrera ciclista primer trofeo Guiseris, en el kilómetro 5 de la carretera de Extremadura.

—A las ocho treinta (y a las nueve treinta, diez treinta y once treinta), en el Canal, partidos de basket de la copa de Primavera.

—A las mismas horas, en el campo del cuartel de la Montaña, partidos de basket, campeonatos.

—A las nueve, en el Rayo, partidos de los campeonatos de basket.

—A las nueve treinta, en la C. Universitaria, campeonatos atléticos universitarios.

—A las diez, en la C. Universitaria, partidos de los campeonatos universitarios de basket.

—A las diez treinta, en Jai-Alai, partidos de los campeonatos amateurs de pelota.

—A la misma hora, en El Cafeto, partido Imperio-Alcántara, de la copa de Castilla.

—A la misma hora, en Chamartín y en Vallecas, partidos del campeonato regional de rugby.

—A mediodía, en Navacerrada, pruebas de esquís del Alpino.

—A las cuatro de la tarde, en la Ferroviaria, combates de los campeonatos amateurs de boxeo.

—A la misma hora, en Aranjuez, carreras de caballos.

—A la msima hora, en Jai-Alai, partidos de pelota.

—A las cuatro treinta, en el Metropolitano, campeonatos atléticos de la Marina de guerra.

—A la misma hora, en Chamartín, partido de fútbol Madrid-Español a beneficio de Samitier.

Gran partido de fútbol en CHAMARTIN
MARTES, DIA 15, A LAS CINCO TARDE
SELECCION ESPAÑOLA
contra el famoso equipo inglés
SUNDERLAND
Entrada general, 5 pesetas. Localidades, en las taquillas de la calle de la Tahona de las Descalzas. Domingo y lunes, de siete a nueve de la noche, y el martes, de diez a una. Las taquillas del campo se abrirán el día del partido a las tres de la tarde

Ministerio de Educación, Cultura y Deporte 2012

PUBLICIDAD Alor

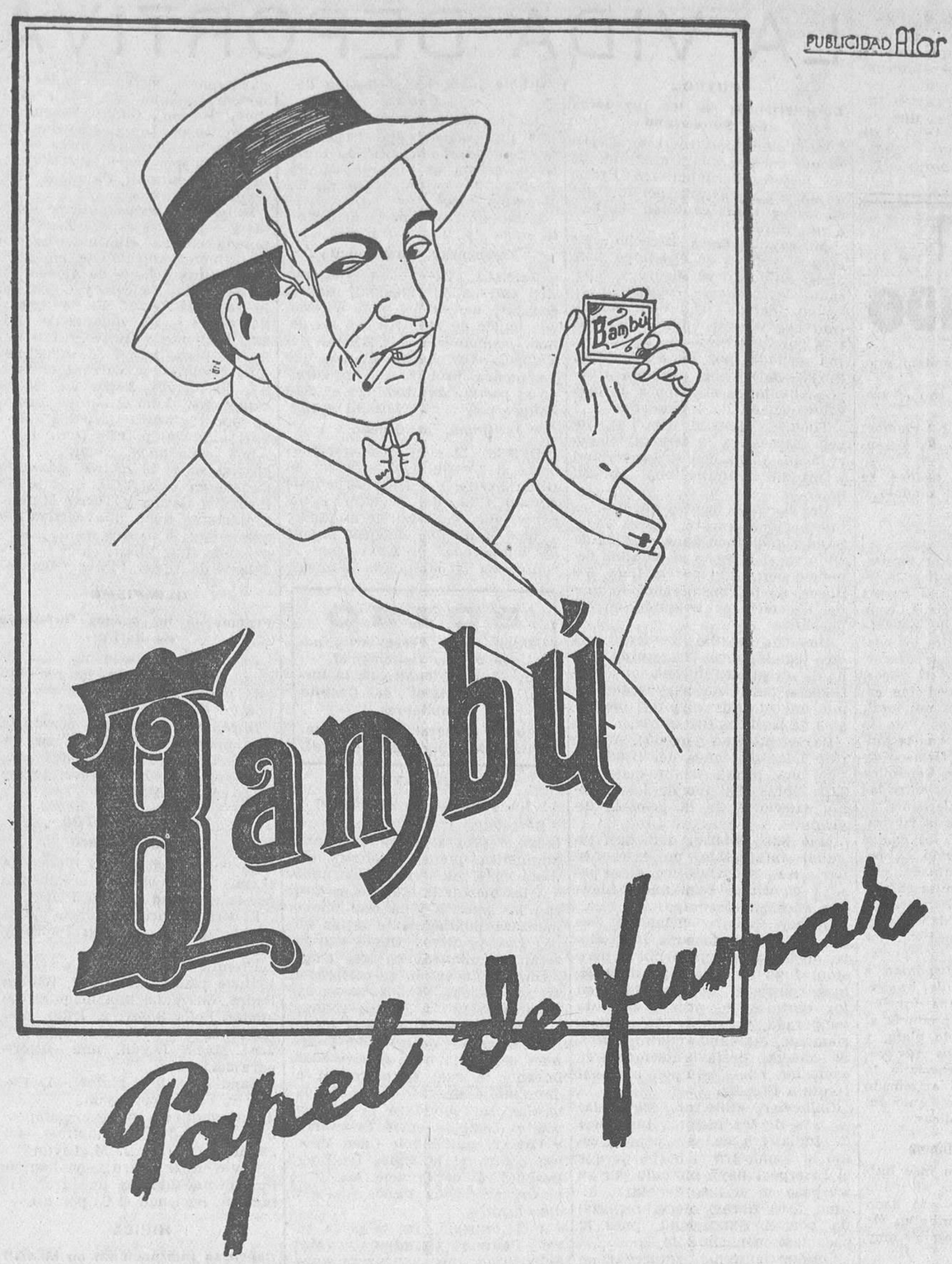

Los Tribunales de urgencia

Nuevas sentencias

La Subsecretaría de Justicia ha facilitado la siguiente relación de sentencias dictadas por los Tribunales de urgencia de provincias por actos contra el orden público:

La Coruña.—Condenando a Laureano y Manuel Dans y José María Dans y Mouzo por daños de explosivos; a los dos primeros se les condena a ocho años de presidio menor, y al otro se le absuelve.

Bilbao. — Condenando a Aurelio Arispe Pérez a la pena de cuatro meses y un día de arresto mayor por tenencia de explosivos y una falta incidental, condenándole a un mes y un día de arresto mayor por el delito y diez días de arresto mayor por la falta. Contra Francisco Barasátegui Odriozolca, por desobediencia grave, a la pena de un mes y un día de arresto mayor y multa de 250 pesetas.

Valencia. — Condenando a Francisco Pérez Izquierdo y Angel Viña Alabau a 250 pesetas de multa a cada uno.

Notas médicas

Academia Médico-Quirúrgica Española

Ha celebrado su sesión semanal, bajo la presidencia del doctor Arredondo. El doctor Fuente Hita terminó la exposición de la comunicación presentada con el doctor Fernández Iruegas, explicando sus trabajos de investigación biológica para el diagnóstico precoz de las artropatías tuberculosas. En la discusión intervino el doctor Luna, aportando un caso clínico.

El doctor Ferre expuso un trabajo sobre la elección de técnica en las fracturas basicervicales del cuello del fémur, abogando por el método de la extensión continua y desechando el escayolado y la intervención quirúrgica, que cree realizable en limitados casos. Presentó además un aparato personal para el diagnóstico fácil y práctico de los fracturados de cuello de fémur. Intervino en la discusión el doctor Luna, abundando en las manifestaciones del doctor Ferre.

Los doctores Gutiérrez Arrese y Arce se ocuparon de la interpretación radiológica de las sombras densas abdominales, aportando abundante material radiológico, explicando con todo detalle las radiografías proyectadas.

Primera Asamblea Nacional de Opticos

Durante los días 13 al 15 del corriente se reunirán en Madrid, por primera vez, los ópticos de toda España, convocados por la Asociación de Opticos.

Con este motivo se celebrarán diversos actos de confraternidad y se proponen constituir la Federación Española de Optica, con objeto de aunar todos los esfuerzos en uno solo.

El programa de la Federación que va a fundarse, además de la enseñanza oficial, punto interesantísimo cuya resolución urgente solicitan, abarca otros muchos: estudio de tarifas arancelarias, inspección escolar obligatoria, etcétera, todos ellos de gran importancia para España, tan abandonada en estas cuestiones como atendidas y cuidadas en el Extranjero.

Sociedad Española de Higiene

Bajo la presidencia del doctor Mariscal celebró esta Academia su reunión semanal, continuándose la discusión de la ponencia del doctor López Pérez sobre «Necesidad de una mayor intensificación de la inspección higiénica de la industria lechera».

Intervinieron en la misma con acertadas indicaciones los doctores Alarcón, Decref, García Durán, Franco y Vázquez Lefort, insistiendo estos últimos en la insuperable calidad de la leche recién ordeñada, siempre que sea hervida cuidadosamente y lo más inmediato posible a su ordeño y conservada en condiciones de limpieza, sobre todo en verano.

Correo de espectáculos

ZARZUELA.—Hoy domingo, en las secciones de tarde y noche, tomará parte la eminentísima diva María Espinalt, interpretando la grandiosa obra «Don Gil de Alcalá».

PLAZA DE TOROS DE MADRID.—Hoy domingo, gran corrida de toros extraordinaria. Seis hermosos toros de la notable ganadería de Torre-Abad, para los matadores Alberto Balderas, que reaparece en España; Maravilla y Fernando Domínguez.

Precios de abono.

La corrida empezará a las cuatro y media.

Martes, 15, festividad de San Isidro, ocho toros de Murube. Matadores, Vicente Barrera, Armillita, Domingo Ortega y Fernando Domínguez.

EL TIEMPO

Se mantiene la zona de presiones bajas relativas entre Canarias y la Península Ibérica. En ésta el cielo está nuboso y los vientos en calma.

La más alta temperatura observada en la Península ha sido de 29 grados, en Sevilla.

La más baja ha sido de 5 grados, en Teruel.

Las temperaturas máxima y mínima de Madrid han sido, respectivamente, de 21 y 11 grados.

Tiempo probable según el Servicio Meteorológico Español

En toda España: Cielo con nubes y persistencia del régimen de aguaceros tormentosos.

Espectáculos para hoy

CALDERON.— 6,30 y 10,30, La chulapona (gran éxito).

COMEDIA.—6,30 (butaca, cinco pesetas), La miss más miss.—10,30, La miss más miss.

FONTALBA.— (Carmen Díaz.)—6,45 y 10,45, Compañerita del alma.

LARA.—6,45 y 10,30, Mi chica. (Grandioso éxito.)

MARIA ISABEL.—A las 6,45 y 10,45, Mayo y Abril.

COMICO. —(Díaz Artigas-Collado.)—4 tarde (penúltima representación, teatro niños), Pipo y Pipa contra Gurriato.—6,30 y 10,30, ¡Oh, oh, el amor! (Grandioso éxito.)

MUÑOZ SECA.— (Loreto-Chicote.)—4, 6,30 y 10,30 (populares), Mi abuelita, la pobre.

TEATRO CHUECA.— (Compañía Meliá-Cibrián.)— 4, Cancionera.—6,30 y 10,30, La dama salvaje.

ZARZUELA.—A las 6,30, Don Gil de Alcalá (por la diva María Espinalt.—A las 10,30, Don Gil de Alcalá (por la diva María Espinalt).

ASTORIA.— A las 4,15, 6,30 y 10,30, Sol en la cumbre (zarzuela en dos actos de Carreño y Sorozábal).

VICTORIA.— (Compañía Celia Gámez.)— A las 6,30 y 10,30, La ronda de las brujas.

BENAVENTE.—(Vodevil.)—7 tarde y 11 noche, La presidenta. (Butacas, dos pesetas.)

MARTIN.— 4,30, El país de los tontos.—6,45 y 10,45, Las Leandras.

MARAVILLAS. — (Revistas.) — 6,45 y 10,45, Las insaciables. (¡Exito colosal!)

CIRCO DE PRICE.— A las 6 y 10,30, grandiosas funciones de circo ecuestre. 25 caballos en la pista. Los caballitos enanos. La orquesta de monos. D'Anselmi. Hermanos Díaz. 15 superatracciones únicas. ¡El domingo, todo Madrid a Price! Con deseo de que terminen las funciones de tarde a las 9, el espectáculo dará comienzo a las 6 en punto.

CAPITOL.—4, 6,30 y 10,30, Palacio flotante. (Teléfono 22.229.)

COLISEVM. — 4,15, Noches en venta.— 6,30 y 10,30, Noches en venta (film Paramount). Actuación de Amalia de Isaura en el escenario.

AVENIDA.— 4,15, 6,45 y 10,45, Dama por un día.

CINE DE LA OPERA.—(Teléfono 14.836.)—4,30, 6,30 y 10,30, La India habla. (Gran éxito.)

CINE DE LA PRENSA.—(Teléfono 19.900.)—4,30, 6,30 y 10,30, Viaje de novios. (Exito inmenso.)

MONUMENTAL CINEMA.— (Teléfono 71.214.)—4, 6,30 y 10,30, Yo he sido espía.

TEATRO FUENCARRAL.— (Teléfono 31.204.)—4,30, 6,30 y 10,30, Las dos huerfanitas.

PALACIO DE LA MUSICA. — 4, 6,30 y 10,30, Felipe Derblay (Gaby Morlay).

CINEMA GOYA.—4, sección infantil.—6,30 y 10,30, La vida privada de Enrique VIII.

CINEMA ARGUELLES.—4, 6,30 y 10,30, La cruz y la espada (en español).

CINE DOS RE MAYO.—4, 6,30 y 10,30, Una cliente ideal.

BARCELO.— 4,30, 6,45 y 10,45, Catalina de Rusia (último día).

PROYECCIONES.— (Fuencarral, 142.)—(Teléfono 33.976.)—4,15, 6,40 y 10,40, El hombre invisible (la sensación cinematográfica del año).

CINE GENOVA. — (Teléfono 34.373.)—4, Verónica.—6,30 y 10,30 (formidable programa doble), la magnífica realización de René Clair El millón ((Annabella) y el maravilloso film Verónica (La Florista), con Francisca Gaal y Paul Horbiger.

FIGARO. — (Teléfono 23.741.) — 4,30, 6,30 y 10,30, A la sombra de los muelles.

TIVOLI.—A las 4,15, 6,30 y 10,30 (éxito formidable), Contigo a la estratosfera (la comedia más graciosa de Magda Schneider), Krakatoa (imponente reportaje espectacular) y Fetiche (nuevo film de muñecos, de técnica prodigioso).

CINE MADRID. — (Teléfono 13.501.)—4,15, 6,30 y 10,30, Alma de bailarina (por Joan Crawford). Mañana, en secciones Fémina, último día de este programa.

CINE IDEAL.— (Cine sonoro.)—A las 4,30, 6,45 y 10,30, Adiós a las armas (hablada en español).

BILBAO.—(T. 30.796.)—4,15, 6,30 y 10,30, Se ha fugado un preso.

CINEMA EUROPA.—A las 4,30, 6,45 y 10,30, Aeropuerto central (en español).

CINE LATINA.—4,30, 6,30 y 10,15 (último día, formidables éxitos), La tragedia de un torero (vida y muerte de Joselito), comentada en castellano; La isla de las almas perdidas (hablada en castellano) y otras.

SAN CARLOS.—(Teléfono 72.827.)—A las 4,30, 6,45 y 10,30, Luces del Bósforo (por Gustav Froelich).

PROGRESO.—4,15, 6,45 y 10,45, El novio de mamá.

METROPOLITANO.— 4, 6,30 y 10,30, Dos mujeres y un Don Juan (en español, por Gaspar Campos y «Varillas») y La casa es seria (en español, por Imperio Argentina y Carlos Gardel, con preciosas canciones y tangos.

CINE PADILLA. —(Padilla, 40. Teléfono 53.032.)—4,15, 6,30 y 10,30 (extraordinario programa doble), El tiburón (drama del mar, por Albert Prejean), Atlántida (un espectáculo cautivante, lleno de misterio y de sorpresas, por Brigitte Helm y Florelli).

CINE DORE.— El cine de los buenos programas sonoros.)—Hoy, por secciones, 3,45, 5,15, 6,45 y 10 noche, grandiosos programas.

CINE LEGAZPI.— 4,15, 6,45 y 10,30 (programa extraordinario), Alma de centauro (por el célebre caballo Rex) y la superproducción El secreto del mar (con escenas submarinas en tecnicolor, explicadas en español). El lunes, el mismo programa (sección única, Fémina, de 6,45 a 12,30.

PARDIÑAS.—4,15, 6,30 y 10,30, la sensacional película El Robinsón moderno (por Douglas Fairbanks y María Alba).

CINE DELICIAS.—4, 6,30 y 10,30 (programa extraordinario), El mar sin secretos (en español) y la mejor producción U. F. A. de la temporada I. F. 1 no contesta (por Jean Murat y Daniela Parola). Lunes, Fémina, último día de este programa.

CINE TETUAN.—4,15, 7 y 10,30, El testamento del doctor Mabuse.

FORTEEN (Barco, 34).—A las 4, gran baile. Entrada y guardarropa, dos pesetas. Dos orquestas.

TROUVILLE. — (Gran salón de fiestas y bailes, Fuencarral, 118, junto a glorieta Bilbao.)—Cuatro tarde, gran baile.

STAMBUL.—Hoy y el martes, de 5 a 9, grandes bailes en el jardín.

FRONTON JAI ALAI.— (Alfonso, XI. Teléfono 16.606.)—A las 4 tarde (especial). Primero, a remonte, Irigoyen y Guruceaga contar Ostolaza y Zabaleta.—Segundo, a remonte, Salsamendi y Aguirre contra Jurico y Errezábal. Se jugará un tercero.

Para mañana

CALDERON.—6,15, Bohemios y El santo de la Isidra.—10,30, La chulapona (gran éxito).

COMEDIA.—10,30, La miss más miss.

FONTALBA.— (Carmen Diaz.—6,45 y 10,45, Compañerita del alma. (Butaca, cinco pesetas.)

LARA.—6,45 y 10,30, Mi chica. (Grandioso éxito.)

MARIA ISABEL.—A las 6,45 y 10,45, Mayo y Abril.

COMICO.— (Díaz Artigas-Collado.)—6,30 y 10,30, ¡Oh, oh, el amor! (Grandioso éxito.)

MUÑOZ SECA.— (Loreto-Chicote.)—6,30 (popular), Mi abuelita, la pobre.

TEATRO CHUECA.— (Compañía Meliá-Cibrián.)—(Lunes popular.) — 6,45 y 10,45, La señorita está loca.

ZARZUELA.—A las 6,30 y 10,30, Don Gil de Alcalá. (Butaca, cuatro pesetas.)

ASTORIA.—A las 6,30 y 10,30, Sol en la cumbre.

SAL VICHY-ETAT
para hacer el agua digestiva

VICTORIA.— (Compañía Celia Gámez.)— A las 6,30 y 10,30, La ronda de las brujas.

BENAVENTE.—(Vodevil.)—7 tarde y 11 noche, La presidenta. (Butacas, dos pesetas.)

MARTIN.—6,45 y 10,45, Las Leandras.

MARAVILLAS. — (Revistas.) — 6,45 (popularísimas, tres pesetas la mejor butaca), Las peponas.—10,45, Las insaciables. (¡Exito enorme!)

CIRCO DE PRICE.—A las 10,30, única función, homenaje a los jugadores del Madrid F. C. Monumental programa de circo. Todo atracciones. Los 25 caballos árabes de Carré. Los caballitos enanos. La orquesta de monos. D'Anselmi. Hermanos Díaz. Vea usted carteles. Están invitados el Gobierno y autoridades

CAPITOL.—6,30 y 10,30, Palacio flotante. (Teléfono 22.229.)

COLISEVM.—6,30 y 10,30, Noches en venta (film Paramount). Actuación de Amalia de Isaura en el escenario.

AVENIDA.—6,45 y 10,45 (estreno), El agresor invisible y El amuleto.

CINE DE LA OPERA.—(Teléfono 14.836.)—6,30 y 10,30, Un hombre de corazón.

CINE DE LA PRENSA.—(Teléfono 19.900.)—6,30 y 10,30, Los estafadores de la noche (por Jenny Jugo). (Estreno.)

MONUMENTAL CINEMA.— (Teléfono 71.214.)—6,30 y 10,30, Doña Francisquita.

TEATRO FUENCARRAL.—(Teléfono 31.204.)—6,30 y 10,30, Santa (grandioso drama de los bajos fondos sociales).

PALACIO DE LA MUSICA. — 6,45 y 10,45, Felipe Derblay (Gaby Morlay).

CINEMA GOYA.—(Lunes popular. Butaca, 0,75.)— 6,45 y 10,45, La vida privada de Enrique VIII.

CINEMA ARGUELLES.— 6,45 y 10,45, La calle 42.

CINE DOS DE MAYO.—(Lunes popular.)—6,45 y 10,45, Una cliente ideal.

BARCELO.—6,45 y 10,45, Lilian Harvey en Yo soy Susana (un film con marionetas).

PROYECCIONES.— (Fuencarral, 142.)— (Teléfono 33.976.)— 6,40 y 10,40, El hombre invisible (la sensación cinematográfica del año).

CINE GENOVA. — (Teléfono 34.373.)—6,30 y 10,30 (nuevo magnífico programa), Karamasoff el asesino (según la obra de Dostolewski), la deliciosa opereta U. F. A. Sueño dorado (Lilian Harvey y Hnri Garaf).

FIGARO. —. (Teléfono 23.741.) — 6,30 y 10,30, La senda del crimen (por Lewis Ayres).

TIVOLI.—A las 6,30 y 10,30, La fiesta del rey Col (preciosos dibujos en color) y Poder y gloria (hablada en español).

CINE MADRID. — (Teléfono 13.501.)—6,30 y 10,30, secciones Fémina, deliciosos obsequios en la sección 10,30 noche, Alma de bailarina (último día), por Joan Crawford. Mañana, estreno riguroso, El secreto de Madame Blanche (lo más sensacional de la M. G. M.).

CINE IDEAL.— (Cine sonoro.)—A las 6,45 y 10,30, Madame Butterfly.

BILBAO.— (T. 30.796.)— 6,30 y 10,30, Sa ha fugado un preso (segunda semana).

CINEMA EUROPA.—A las 6,45 y 10,30, El águila y el halcón.

CINE LATINA.—6,15 y 10,15, Erase una vez un vals y Contigo a la estratosfera (interesantísima).

SAN CARLOS.—(Teléfono 72.827.)—A las 6,45 y 10,30, Luces del Bósforo (por Gustav Froelich).

PROGRESO.—6,45 y 10,45, Escándalo en Budapest (Francisca Gaal).

METROPOLITANO.—(Lunes Fémina; señoras, mitad precio.)—6,30 y 10,30, igual programa del domingo.

CINE PADILLA.— (Padilla, 40. Teléfono 53.032.)—6,30 y 10,30 (programa doble), Concierto histórico (un bello capítulo de la Historia de Europa) y El hijo del milagro (graciosísima comedia).

PARDIÑAS.—6,30 y 10,30 (populares, 0,75 butaca), el mismo programa del domingo.

CINE TETUAN.—7 y 10,30, Aquí sobra uno y El monstruo de la ciudad.

FRONTON JAI ALAI.— (Alfonso XI. Teléfono 16.606.)—A las 4 tarde (corriente). Primero, a remonte, Mugueta y Ucín contra Lasa y Guruceaga.—Segundo, a remonte, Izaguirre y Aguirre contra Aramburu y Larrañaga.

Imprenta de LA LIBERTAD
Madera, 8

REUMATISMO

Por más de cuarenta años las Píldoras De Witt han estado vendiéndose bajo la garantía como un remedio seguro y cierto para el reumatismo, dolor de espalda, dolores en las articulaciones, debilidad de la vejiga, afección de los riñones, etc. Miles de casos crónicos han sido curados. Dentro de veinticuatro horas se experimentará resultados; esto garantizamos. De venta en todas las farmacias.

PILDORAS DE WITT
para los Riñones y la Vejiga

BLENORRAGIAS
Inyección Cubas, 5,50 pesetas. Farmacias. Depósito: Juan Martín.

PRESERVATIVOS
La Discreta, Salud, 6. Catálogo sin enviar sello.

Chinches
Se exterminan en el acto y no las tendrá más usando
Mata-Chin...
Absoluta garantía de éxito. Venta droguerías. Depósito en la de MORENO, Mayor, 25. Tl.º 11.646.

CONCURSO DE TRANSPORTES

«Unión Carbonera, S. A.» saca a concurso por término de tres años el arrendamiento del servicio de transportes por tracción mecánica de los carbones, leñas y combustibles de todas clases de sus almacenes con arreglo al pliego de condiciones que estará de manifiesto en Madrid, calle de la Abada, 2, primero derecha, los días laborables, desde el 12 hasta el 29 inclusive del mes actual desde las once a trece y dieciocho a veinte horas.

Las proposiciones para optar al concurso se admitirán en dicho local en los días y horas expresados. El contratista actual transportó en los doce últimos meses sesenta y seis mil toneladas aproximadamente.

DIPUTACION
30 plazas. Academia Fernández Saras. Carretas, 4.

Lithinés del Dr Gustin
50 años de éxito popular. Su venta anual permite preparar 100 millones de litros de agua de régimen.

Ministerio de Educación, Cultura y Deporte 2012

LA SEMANA EN BROMA, por Blas

—Oye, padre, ¿por qué no eres huelguista en vez de «parao»? Porque así me darían a mí de comer.

—¿Se nos llevará la parroquia, jefe?
—Sólo irán ahí los que no han encontrado aquí el género que querían.

—¿Así, D. Servando, que ya podemos gritar «viva la República» sin incurrir en pecado?
—Todavía, no. Desde la semana próxima, hasta que se os caiga la campanilla.

—Ya no sabe una a qué atenerse, doña Remedios. Los niños matándose por la política y los hombres jugando.

—Aprovechemos, D. Ale, este vientecillo republicano para limpiar el grano sano.

Anuncios por secciones

No se admiten anuncios inmorales

Hasta ocho palabras, cincuenta cts., cada palabra más, DIEZ CENTIMOS

Contrato por tres meses, a cinco céntimos palabra, sin limitación

ALMONEDAS

Verdadera liquidación muebles, algunos perdiendo el 50 por 100. Comedores desde 300, completos; armarios dos lunas, 120; roperos, 65; despachos, 300; camas doradas con sommier, 75; de matrimonio, 150; tresillos modernos, 250; juegos de lujo, mitad de precio. Luchana, 33.

Despacho español, alcoba, procedente de embargo; muchos muebles modernos líquido. Reyes, 20, bajo.

Muebles Gamo, de lujo y económicos. San Mateo, 3; Barquillo, 27.

Buró americano, 85 pesetas; despacho español, 350; alcobas, comedores, las de 1.800 pesetas a 1.200; comedores con gran descuento; tresillos, 160 hasta 700 pesetas. Flor Baja, 3.

Elegantísimo despacho, comedor, alcoba, tresillo, recibimiento nuevo. Montera, 16, principal.

Novias. Colchón de lana damasco, matrimonio, 85 pesetas. Hortaleza, 80, y Espíritu Santo, 38.

Despacho español, 300; burós americanos, 100. Estrella, 10.

Muebles, muchísimos, baratísimos, clases, estilo, camas. Estrella, 10.

Cama, colchón, almohada, 50; camas doradas, alcobas, comedores, sillerías, varios estilos. Infinidad de muebles. Luna, 13.

Urgente vendo todos muebles piso lujo, alfombras, magnífico despacho, comedor, tresillo, cuadros, sillería isabelina. Velázquez, 30, primero izquierda.

ALQUILERES

Primero, tres [illegible], oficina o industria, próximo plaza Santo Domingo, 18, donde informarán.

Colindando Gran Vía, confortabilísimo, apropiado pensiones, oficinas, 310. Otro, 160. Concepción Arenal, 3.

Exterior excelente, calefacción central, gas, baño, teléfono, 215. Lope Rueda, 28 (esquina Menorca).

Seis habitaciones, interior, once duros. Catalina Suárez, 2 (Pa[illegible]co).

Apartadero Segovia. Alquilo naves, tiendas, cuarto con baño, 70 pesetas. Moratines, 12.

Exteriores, sesenta pesetas. Jaén, 27 (Metro Alvarado).

Exteriores amplios, veinte duros. Santa Casilda, 8.

Exteriores bajos, sesenta pesetas. Paseo Florida, 45.

Exterior, veintitrés duros, baño. Doctor Fourquet, 19.

Cuarto amplio interior, veintidós duros. Francisco Silvela, 15 (Metro Manuel Becerra).

Tienda dos huecos, barata. Jesús y María, 21

Interior ventilado, económico. Jesús y María, 21.

Se alquila el precioso hotel del Gato Negro, en la colonia de la Prensa. Carabanchel. Diez habitaciones, cuarto de baño, termosifón y catorce mil pies de jardín. Razón, en la portería de la Colonia, y Barquillo, 11, primero derecha.

Se alquila extenso local, próximo a plaza de la Cebada, para depósito o almacén. San Buenaventura, número 7.

Exterior, 85 pesetas, próximo Antón Martín. San Cosme, 12.

Particular cede gabinete caballero estable. Calle Atocha, 112, primero, practicante.

AUTOMOVILES

Mercedes, seis plazas. — Fermín Galán, 17 (Puente Vallecas).

Baja neumáticos? Camión turismo. Casa Ardid. Génova, 4. Envíos provincias.

Cubiertas desde 25 pesetas; cámaras desde siete. — Gonzalo Córdoba, 22.

Guardar automóviles, 15 pesetas, y muebles. Remolcado gratis. Paseo Marqués Zafra, 18.

Enseñanza conducir automóviles, motocicletas, carnet, todo 100 pesetas. Arenal, 23.

Carnet, enseñanza conducir automóviles, motocicletas, reglamento, mecánica taller, 100 pesetas. Paseo Marqués Zafra, 18.

Escuela Automovilistas. Niceto Alcalá Zamora, 56. Conducción automóviles, nuevos precios. La más barata.

Academia Americana. — Automovilismo, motorismo, conducción, mecánica, 100 pesetas, con carnet. — General Pardiñas, 89.

Automóvil, último modelo, marca francesa, tipo a elegir, vendo. Facilidades pago. Descuento sobre precio catálogo. Ofertas solventes, apartado 8.057 y teléfono 40.990. Absténganse intermediarios.

Cubiertas de ocasión desde 30 pesetas; cámaras desde 7. Malasaña, 24.

Abonos, bodas, viajes.— Toda clase servicios. Sánchez Bustillo, 7. Teléfono 74.000 (antigua casa de Ayala, 13).

Citroën particular, último modelo, familiar, seis, completamente equipado. Velázquez, 112, bar.

Particular vendo Cadillac, Imperial, Bugatti descapotable como nuevos, matrículas altas, 15.000 kilómetros, 8 cilindros. Avenida Pablo Iglesias. Vascos, 4.

Cartilla de Automóviles», Arias y Otero, segunda edición, obra moderna de vulgarización.

CAFES

Café Viena, Luisa Fernanda, 21. Salón bodas, banquetes. Primerado servicio. Buena orquesta.

CASAS Y SOLARES

Dos casas, uno y dos pisos, buena renta, situado urbanizado. No admito corredores. Pablo Iglesias, 33 (Tetuán). De doce a cinco. Señor Alonso.

Se vende solar con agua, próximo a prolongación Castellana. Razón: avenida de la Libertad, 100 (Chamartín de la Rosa).

COLOCACIONES

DEMANDAS

Para portería, conserje, ordenanza, guarda o análogo, ofrécese matrimonio edad. Referencias satisfactorias. — Apartado 981.

Licenciados militares. — Colocaciones particulares. Asalto, Guardia civil, Carabineros. — San Mateo, 22.

OFERTAS

Seguros agentes en provincias desea «Universo». Torrijos, 72, Madrid.

Personal disciplinado para todos servicios. Licenciados militares. San Mateo, 22.

Chico quince años necesito sólo mañanas; sueldo, sesenta pesetas; fianza, 200. — Escribid: «Sestao». — Carretas, 3, continental.

COMADRONAS MANICURAS

Acreditada profesora partos. Consultas reservadas. Hospedaje. General Pardiñas, 12, primero derecha. — Teléfono 60.936.

Partos. Consulta reservada. Josefina. Pez, 19.

Sisinia Martín, antigua comadrona. Hospedaje, consulta diaria gratis. Corredera Alta, 12.

Matriz, reconocimiento embarazadas, menstruación. Consulta, doctor Hernández. Duque Alba, 10. Diez-una, tres-siete.

Narcisa. Consulta reservada, hospedaje embarazadas. Conde Duque, 44

Acreditada profesora partos. Consulta embarazadas. San Millán, 2.

Partos. Luisa Veira, profesora. Consulta. Plaza Progreso, 10.

Ex profesora Maternidad. Consultas reservadas. Plaza Lavapiés, 4. Teléfono 70.603.

Partos. Rogelia Santos. Hospedaje autorizado embarazadas. — Glorieta San Bernardo, 3.

Partos. Estefanía Raso, consulta reservada, económica. Mayor, 40.

Embarazo, faltas menstruación, matriz. Reconocimiento gratuito. — Hortaleza, 61.

Paz Iscar. Consulta reservada. — Hospedaje, médico especialista. Teléfono 25.181. Glorieta Bilbao, 7.

COMPRAS

Papeletas del Monte y alhajas. «La Casa Popular» da mucho dinero. Esparteros, 6.

Serna (Angel J.). Compro pianos, autopianos, gramolas. Fuencarral, 10.

Compraríamos instalación completa, talleres mecánica, maquinaria, buenas condiciones. Apartado 647.

CONSULTAS MEDICAS

Especialista embarazo, asistencia partos. Reconocimiento gratuito. — Hortaleza, 61.

Rayos X. Reconocimientos, cinco pesetas; especialista enfermedades estómago, hígado, intestinos, estreñimiento. Curación sin operar. Corredera Baja, 5.

Antiguo consultorio doctor París, Romanones, 2. Piel, sífilis, impotencia, blenorragia, complicaciones de la misma. Tratamientos modernos hasta completa curación. Matriz, embarazo. — Correspondencia reservada.

Curaciones prontas, alivio inmediato, venéreo, sífilis, purgaciones, debilidad, impotencia, espermatorrea. Clínica especializada. Duque Alba, 10. Diez-una, tres-nueve. Provincias correspondencia.

DENTISTAS

Dentista. Cristóbal. Plaza Progreso, 16. Teléfono 20.603.

Para los anuncios de esta sección dirigirse a Valverde, 8. Cortés.

E. SANZ GANA 1'000 PESETAS EN RADIO

En Sus Ratos Desocupados. Aprende Radio en Sus Horas Libres en Su Propia Casa.

E. Sanz gana 1'000 Pesetas en trabajos de Radio.

Se anuncia un nuevo y sorprendente método de enseñanza en Radio, Televisión y Películas Parlantes, a domicilio, recientemente perfeccionado por el renombrado Experto en Radio Sr. C. H. Mansfield, que ha iniciado ya en el terreno de las grandes ganancias y buenos salarios a cientos de personas emprendedoras en España. El Sr. Enrique Sanz de Madrid, Ave. de la Libertad No. 38, de San Sebastián, Guipúzcoa, escribe así: "Me es grato comunicarles que en un mes que llevo dedicado a la venta de receptores, he sacado una ganancia líquida de unas 1000 pesetas, por lo que les quedo muy agradecido."

El sistema de estudio a domicilio del Sr. C. H. Mansfield, está fundado en su famoso método patentado de Hojas de Tareas. Miles de personas que no tenían experiencia ni conocimientos prévios algunos en la materia, han sido entrenados rápidamente por él en el trabajo de construcción, instalación y reparación de Estaciones trasmisoras, Aparatos receptores de Onda Corta y Larga, Televisión, Películas Parlantes, Sistemas de Amplificación, etc.

El alumno recibe desde el principio, Lecciones Especiales prácticas productoras de dinero y Herramientas permitiéndole así empezar a ganar $5, $10, $15 y más por semana en diversos trabajos sencillos de instalación y reparación mientras que aprende.

El Sr. Mansfield ofrece enviar por un período limitado, un ejemplar de su folleto ilustrado de 32 páginas "Brillantes Oportunidades en Radio," sin costo ni compromiso alguno, a toda aquella persona que desée sinceramente labrarse un porvenir en la moderna industria del Radio. El explica también la forma en que su sistema de estudios a domicilio ha permitido a cientos de hombres de todas las edades, conquistarse una buena posición y aumentar considerablemente sus entradas económicas, respaldando su oferta con un Certificado de Garantía y un período de prueba de 30 días. También le dirá como obtener, sin ningún costo extra adicional, un magnífico receptor moderno de 8 bulbos, último Modelo 1934, y un Analizador y Probador de Bulbos. Escriba solicitando el folleto gratis al Sr. C. H. Mansfield, Instituto de Radio, Dept. 600-C 1031 So. Broadway, Los Angeles, Calif., U. S. A.

Casa Magro. Alhajas, escopetas, aparatos fotográficos, máquinas escribir, coser, papeletas Monte, artículos viaje. Fuencarral, 93. Teléfono 19.633.

Compra alhajas antiguas, modernas, oro, plata, platino. Pagando bien. Casa Orgaz. Ciudad Rodrigo, 13. Teléfono 11.625.

Alhajas, papeletas Monte, objetos oro, plata, antiguos y modernos. — Pago todo su valor. Plaza Santa Cruz, 7, platería.

Alhajas, papeletas del Monte, máquinas de escribir y coser, escopetas, gramófonos, cines. La casa que más paga. Sagasta, 4. Compra venta.

Enfermedades venéreas, curación rápida, consulta tardes, 5 pesetas; seis nueve noche, 2 pesetas; obreros, una peseta. Conde Romanones, 11.

Matriz, reconocimiento embarazadas, menstruación. Consulta doctor Hernández. Duque Alba, 10. Diez-una, tres siete.

Consultorio médico. Enfermedades venéreas, vías urinarias. Consulta general, una peseta. Especial, cinco pesetas. — Calle Estudios, 2.

Alvarez Gutiérrez. Consulta vías urinarias, venéreo, sífilis, blenorragia, impotencia, estrecheces. Preciados, 9. Diez una, siete nueve.

ENSEÑANZAS

Corte Chic Parisién es la mejor academia. Concédense títulos. Informes: teléfono 17.094. Fuencarral, 27.

Clases Blasco. Oposiciones Dirección Seguridad, Bancos, Contabilidad, Taquimecanografía. Montera, 9.

Academia España. Gramática, Contabilidad, Ortografía, Francés, Taquimecanografía. Montera, 36.

FINCAS

Vendo casa barata, gran tienda, renta 415 pesetas mes. Avenida de la República, 44 (Puente Vallecas).

GUARDAMUEBLES

Muebles, cinco pesetas mensuales; automóviles, quince; transporte y remolcado gratis. Paseo Marqués Zafra, 18.

HIGIENE

Preservativos «La Francesa», plaza Carmen, 1. Clase propaganda, 2,25 docena. Caja Neverrip, 2,25. Envíos provincias.

Gomas higiénicas «La Ideal». Jardines, 23. Clase especial, 3 pesetas docena.

Preservativos York. Barcelona, 2. Envíos provincias.

HIPOTECAS

Ródenas, agente préstamos Banco Hipotecario. Hortaleza, 80. Doscinco.

HUESPEDES

Pensión Pinetes. Habitaciones, 1,50. Doctor Santero, 9, vinos.

Mayor, 66, continental, recibe estos anuncios, buzón reservado.

LIBROS

Enciclopedia ilustrada conocimientos sexuales. Reembolso 12,50.— Apartado 283.

Medios evitar embarazos. Reembolso 5,50. Apartado 283.

MAQUINAS

Máquinas para coser, ocasión, desde 70 pesetas. Infinidad de modelos Singer, garantizadas cinco años. Casa Sagarruy. Velarde, 6.

MODISTAS

Buena modista a domicilio, señora, niños. — Teléfono 12.520.

MUDANZAS

Mudanzas, guardamuebles. Megino. Oficinas: Pardiñas, 24, teléfono 56.916, y Trafalgar, 36, teléfono 31.664.

Mudanzas desde 10 pesetas, camionetas rápidas. Teléfono 77.669.

PERDIDAS

Gratificaré quien presente perra perdida, blanca, manchas café.— Goya, 34.

Véase anuncio «Liberal» hoy pérdida sobre papeles extraviados jueves tarde.

SASTRERIAS

Sastrería fina, cortador Manuel Matamoros. — Trajes, 100 pesetas, ocho mensualidades. — Reina, 5.

Sastre. Hechura de traje, 40 pesetas. Arrieta, 9.

Los anuncios por palabras se han trabajado siempre especialmente en la Agencia Enrique de Laguno. Preciados, 62. Teléfono 14.905.

TINTES DOMESTICOS

Señoras! Para teñir en casa con éxito y comodidad usad solamente los tintes domésticos Wiki. Surtido de treinta colores. De venta en droguerías: 80 céntimos sobre. Para quitar manchas usad Totil.

TRASPASOS

Peluquería céntrica, renta 80 pesetas. Valverde, 42, principal izqda.

Traspasos. Gestión rápido. Seriedad. solvencia. M. López. Apartado 960.

Se traspasa taberna en buenas condiciones.— Santa Isabel, 50.

Traspaso hermoso local tres huecos, instalación nueva, pescadería, sirve para otras industrias, renta 75 pesetas.— Francos Rodríguez, 72.

VARIOS

Sombreros. Valverde, 3. Reformo, limpio, tiño.

Libro «Para evitar el embarazo». Reembolso, 2,50. Gisbert. Riego, 10.

Mudanzas con camionetas desde 15 pesetas. Teléfono 32.244.

Protección verdadera con preservativos La Discreta. Salud, 6.

Huchas metálicas se entregarán a los poseedores de cartillas de nuestra Caja de Ahorros; interés, 3 medio 0/0 anual. Máximo de imposición, 25.000 pesetas. — Banco Español de Crédito. En su casa, Alcalá, 14 (antiguo palacio de La Equitativa).

Grafología. Dos pesetas sellos. Doctor Gex. — Veinte Febrero, 12, Valladolid.

Guardamuebles. El más importante y económico. Fuencarral, 9 moderno. Polo.

Señorita enseña bailes. Plaza del Carmen, 1. Casa decente.

Para anuncios en esta sección dirigirse a la Agencia La Prensa. Carmen, 16, primero. Teléfono 10.122.

VENTAS

Persianas desde 2 pesetas metro. Medida y colocación gratis. Linoleum, hules, artículos limpieza. Almacenes Serra. San Bernardo, 2. — Teléfono 22.361.

Radiorreceptores superheterodinos, cinco válvulas, magníficos, 150 pesetas. Bolsa Radio. Alcalá, 87.

Saldamos cristalerías, vajillas. Vasos agua, claro, color, 21,50 pesetas ciento. Vasos vino ídem, 17,50 ciento. Vasos licor ídem, 15,00 ciento. Cristalerías 25 piezas colores, surtidos, 6,90. Valencia, 20.

Garbanzos gordos y finos, que valen dos pesetas, a 1,50 kilo. Casa de los garbanzos. Gravina, 12. Teléfono 14.142.

Garbanzos, 1,25 kilo. Sírvense a domicilio desde 5 kilos. Casa de los garbanzos. Gravina, 12 Teléfono 14.142. Alubia asturiana riquísima, 1,10 kilo.

Hácense instalaciones completas toda clase de establecimientos. Precios económicos. Trust Cafetero. Santa María, 3.

Cama hierro, colchón muelles, almohada y colchón borra, 50 pesetas. Torrijos, 2.

Casa Jiménez. Aparatos fotográficos, cinematográficos, joyería, relojes, mantones Manila, mantillas. Preciados, 56.

Mangas para riego y trasiego. — Carretas, 21 moderno. Linoleum Otero.

Linoleum. Arenal, 24; Carretas, 21 moderno.

Cuadros antiguos, modernos, objetos arte, antigüedades. — Galerías Ferreres. Echegaray, 25.

Galerías Ferreres, la mejor casa de España en pinturas de todas épocas. Compra, venta, comisión. Echegaray, 25.

Desea usted adquirir camas y muebles de bronce? Diríjase a la mejor fábrica que existe. María Teresa, 6 (Guindalera). Teléfono 51.287.

Derribo. Vendo materiales. Fernando de los Ríos, 80.

Vendo trajes caballero seminuevos, americanas, pantalones sueltos, smokings, inmenso surtido. Núñez Balboa, 9, bajo izquierda.

Casa Jiménez. Venta, alquiler velos novia, mantones Manila. Preciados, 56; Calatrava, 9.

Tubos cemento centrífugo. Piedra artificial. Cantó. Princesa, 34. Teléfono 34.466.

Cintas, máquina escribir todos anchos, 2,50; docena, 25 pesetas; de saldo para colegios. Academias, 1,50; docena, 12 pesetas; taller composturas, calle Toledo, 4.

Relojes, venta y composturas, precios muy económicos, garantía verdad un año. Antigua relojería. Enrique García Alvarez, 2 y 4 (antes Sal)

Máquinas sumar, calcular, baratas, todas marcas. Morell. Hortaleza, 23, entresuelo.

Linoleum, persianas, gran saldo, limpieza perfecta alfombras. Fuencarral, 9. Polo.

Persianas. Gran surtido. Limpieza alfombras.— Pez, 18. Teléfono 25.646.

Cafés. Plaza Santa Ana, 12.

Increíble ocasión, muebles, sommiers, turcas, camas, todo nuevo. Santa Engracia, 86.

Vendo capa asalto. Guzmán Bueno, 6, segundo derecha.

Montano. Pianos de esta incomparable marca. Calle San Bernardino, 3.

Vendo 80.000 ladrillos delgados, 3,50 ciento llevando el total, frente cementerio Chamartín, tierra cebada. Angel.

Iberia. La mejor lejía. Devuelve su primitiva blancura a la ropa desinfectándola y perfumándola. Ultramarinos.

Ponga usted estos anuncios en la Agencia Ekos. Publicidad moderna. Postas, 23, entresuelo.

VIENA

Pan Viena integral. Viena Capellanes. Génova, 2; San Bernardo, 88.

ESTOS ANUNCIOS SE ADMITEN

En nuestras oficinas, San Roque, 7

En todas las AGENCIAS DE PUBLICIDAD

En nuestro quiosco de Glorieta del 14 de Abril (CUATRO CAMINOS)

Y en los de venta de periódicos siguientes..
CALLE DE ALCALA (FRENTE AL BANCO DE VIZCAYA)
CALLE DE ALCALA (FRENTE AL RIO DE LA PLATA)
CASA ATIENZA Avenida República, 14 (P. Vallecas)
R. MARTINEZ Marqués de Urquijo (esquina Ferraz)

Ministerio de Educación, Cultura y Deporte 2012

AÑO XVI
Domingo 13 de Mayo de 1934

La Libertad

MADRID
Diario republicano independiente

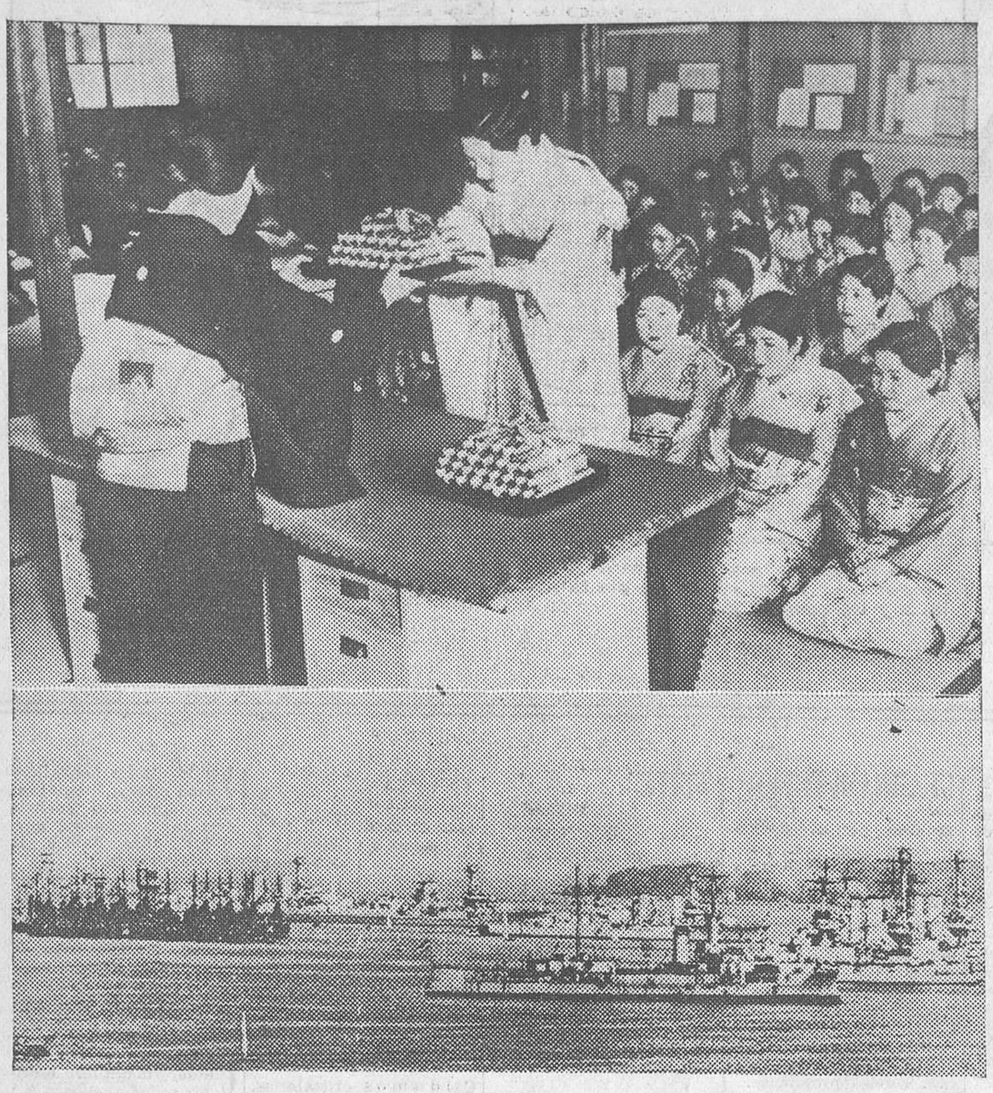

Arriba: Muchachas de las escuelas japonesas de «novias», en donde aprenden a cocinar, a ser nurses y a todas las cosas que deben saber las buenas «mujeres de su casa».—Abajo: La flota alemana en el puerto de Kiel, antes de salir de maniobras
(Fotos Ortiz-Keystone.)

PARIS

Fiestas del Pueblo

París, 10 de Mayo.—Henos aquí ante el segundo aniversario de la muerte de Albert Thomas. En definitiva, no tiene nada de extraño que pase inadvertido mientras perdure el estado actual de cosas. Pero es asimismo muy natural que los trabajadores no renuncien a rendir un tributo al recuerdo de un hombre que los amó tan profundamente.

La conmemoración de este segundo aniversario fué celebrada anoche en el Trocadero, a merced de una fiesta organizada por la Unión de Sindicatos Confederados de la Región de París. Hubo un discurso del subdirector del Bureau Internacional de Trabajo, y otro del secretario general de la C. G. T. Y hubo un concierto. Una orquesta, unos coros y unos solistas trabajadores. Más de doscientos ejecutantes. Son los que forman esa magnífica agrupación que se denomina «Fêtes du Peuple», que es el conjunto popular de lírica más robusto de Europa. Que es lo mismo que decir del Mundo, porque en los demás continentes no hay ni música ni pueblo capaces de expresiones revolucionarias. En cuanto a los espectadores, que llenaban el teatro, hicieron a la viuda de Albert Thomas, que con los ojos enrojecidos ocupaba un palco, el homenaje de unas estrofas de «La Internacional», puestos en pie.

Pero quizá el mayor tributo a la memoria del muerto lo constituyó el ofrecido por «Le Combatánt Pacifiste», periódico que sirve de expresión a los antiguos combatientes pacifistas. Repartíanse, en efecto, unos ejemplares de él, en el que se recuerda a los antiguos combatientes, y se hace saber a los futuros, que no fueron a la guerra:

Ni Leon Daudet, el monárquico.

Ni Coty, el fascista.

Ni Bailby, el reaccioanrio.

Ni Gustave Hervé, fascista también.

Ni Charles Maurras.

Es decir, ninguno de los que ahora dirigen grupitos y periódicos que tienen por común denominador los nacionalismos y los imperialismos, que aspiran a desencadenar nuevas fermentaciones convulsivas de odio bélico. Claro que nada de éstos nos debe sorprender. Se trata de los agentes de que se sirven los comerciantes de cañones propios y de vidas ajenas para la prosperidad de sus especulaciones. Pero frente a su ambición sangrienta, puede sostener nuestra esperanza esta magnífica actitud de quienes por haber vertido su sangre tienen más autoridad para dirigirse a los hombres que quienes en los momentos de peligro se supieron esconder como los ratones.

CEFERINO R. AVECILLA

Neret, el triunfador en la carrera ciclista Bordeau-París, fotografiado con el ministro de Sanidad, a su llegada al Parque de los Príncipes
(Fot. Ortiz-Keystone.)

En París se ha celebrado un concurso para premiar a las personas que hayan cuidado mejor a los animales. Algunos concursantes presentando perros, gatos y pájaros
(Fot. Ortiz-Keystone.)

POR MAL CAMINO

Las pugnas navales

El Japón, dominado por una casta militar cuyo espíritu palpita en esa organización semipretoriana que, aparentando servir al Mikado, lo utiliza y maneja para sus fines, va camino de una competencia de armamentos que le llevará a la guerra o a la ruina económica. Si hoy los gastos militares y navales abruman al Japón, dentro de muy pocos años, si perdura el dominio del feudalismo militarista, lo pondrán en trance de quiebra.

En la próxima Conferencia naval—de 1935—, el Japón, según acaba de anunciar con toda solemnidad el almirante Mineo Osumi, pedirá la paridad naval con Inglaterra y los Estados Unidos. ¿Qué significa esta pretensión? ¿Cuáles pueden ser sus consecuencias?

Para Mineo Osumi es inaplazable y fundamental que «el Japón aproveche aquella oportunidad internacional—la de la Conferencia naval de 1935—para libertarse de las restricciones desfavorables contenidas en los Tratados vigentes». Es decir, según el famoso almirante, hay que variar la situación creada por los acuerdos de Washington y situar a su pueblo en condiciones de igualdad naval con las dos más grandes potencias: Norteamérica y Gran Bretaña.

Si este propósito se realiza, veremos cómo Francia e Italia, rotas las bases de proporcionalidad que hoy sujetan sus construcciones navales, se ven fatalmente impelidas a dar un amplio desarrollo a sus escuadras, para mantener así el equilibrio entre las grandes fuerzas que hoy existen.

Inglaterra, a su vez, contra lo que algunos erróneamente suponen, utilizando los grandes recursos a su alcance, incrementará cuanto sea menester su poderío naval, base primordial de su organización política internacional. Tiene intereses vitales en el Pacífico, que no pueden quedar abandonados, ni siquiera amenazados de una posible indefensión; por ello Inglaterra se impondrá cuantos sacrificios sean menester para no verse en ese angustioso trance.

Los Estados Unidos, no hay que decirlo, hoy tienen como único posible rival en los mares al Japón, que puede en un momento dado amenazar las propias costas occidentales de Norteamérica, que en su política naval, en sus programas marítimos, tiene siempre como preocupación primordial el alejamiento del peligro que suponen los planes expansivos del pueblo nipón.

Si los hombres de Washington se convencen de la necesidad de realizar un gran esfuerzo para colocarse en situación de invulnerabilidad, será tan enorme, tan grandioso el paso que den en sus construcciones navales, en sus organizaciones militares, que el Japón se verá absolutamente imposibilitado de seguirlos.

Basta leer los proyectos de construcciones aéreas para el próximo quinquenio de 1935-1940. Sin realizar ningún sacrificio excepcional, los Estados Unidos quieren dotar la escuadra de 5.000 aviones más y lanzar más de cien unidades, de todos los tipos, para reforzar y renovar su escuadra.

Lo hemos dicho en muy diversas ocasiones y en todas las formas: la gran decisión internacional, el tremendo choque futuro se va a producir en el Pacífico o en el Extremo Oriente. Allí se decidirá el porvenir del Mundo por tiempo indeterminado, y en el conflicto, cuando se produzca, tendrán que entrar como actores, por lo menos Rusia, Japón, Norteamérica e Inglaterra.

Por esto las declaraciones hechas por Mineo Osumi, el gran almirante japonés, tienen una importancia máxima, porque nos dan probanza clara de que los gobernantes nipones están resueltos a no retroceder en la ruta que se trazaron, que teniendo por consecuencia ineludible la lucha de armamentos, ha de desembocar fatalmente en la guerra.

LAS DEUDAS DE GUERRA

Sobre los pagos que han de hacer Francia e Inglaterra

París, 12.— Noticias de origen particular aseguran que en los círculos autorizados se niegan a hacer comentarios acerca del comunicado publicado ayer en Washington relacionado con las deudas de guerra, y según el cual los pagos simbólicos que los países deudores podrían eventualmente hacer el día 15 del próximo mes de Julio a los Estados Unidos serían aceptados, sin que esto impidiese que estos Estados fuesen considerados como que no habían cumplido.

Sin embargo, parece lógico que si se hubiese pensado en París en la posibilidad de efectuar un pago parcial, con objeto de situar a Francia en una situación análoga a la de Gran Bretaña, con vistas a las futuras negociaciones, esta eventualidad se hallaría alejada por la interpretación de la ley Jhonson, publicada por el Gobieron americano.

Por lo tanto, parece conveniente esperar el resultado de las deliberaciones gubernamentales que han de ocuparse de estas cuestiones muy próximamente.

Cómo concederían los Estados Unidos «un pago simbólico»

Londres, 12.—El Gobierno británico ha sido informado oficialmente por su embajador en Washington de que el Gobiernos de los Estados Unidos consideraría «un pago simbólico» como un incumplimiento de compromiso, exactamente lo mismo que la falta absoluta de pago de la cantidad debida al expirar el plazo.

El señor Doumergue, académico de la de Ciencias Morales y Políticas

París, 12.—La Academia de Ciencias Morales y Políticas ha sido informada de que el presidente del Consejo de ministros consentía en que sea presentada su candidatura al puesto vacante por la muerte del Sr. Laudet.

Al saber los demás candidatos que se presentaba M. Gaston Doumergue han retirado inmediatamente sus candidaturas.

RECORD DE ALTURA

El aviador Mauro se eleva a 8.200 metros

Roma, 12.—El capitán aviador Mauro ha batido el record mundial de altura con 2.000 kilogramos de carga, alcanzando 8.200 metros.

El record anterior lo detentaba el francés Coupet, con 5.507 metros.

EL REARME DE ALEMANIA

La Conferencia del desarme no debe fracasar, afirma el señor Henderson

París, 12.—Informes de fuente particular aseguran que el presidente de la Conferencia del desarme, míster Henderson, ha adquirido el convencimiento de que el Gobierno francés, al preconizar el regreso al seno del organismo ginebrino, ha querido volver a colocar a la Conferencia del desarme en su verdadero terreno.

En efecto, el Sr. Henderson ha encontrado al ministro francés Sr. Barthou en una disposición tal, que parece seguro que el ministro de Negocios extranjeros francés piensa intentar un esfuerzo para salvar a la Conferencia del desarme del fracaso a que la podría llevar el rearme de Alemania.

Parece ser que para ello el señor Barthou pronunciará un importante discurso en la sesión de reapertura del Parlamento.

Por otra parte, las Cancillerías de París, Londres y Roma guardan un estrecho contacto, y es por esto por lo que el ministro de Negocios extranjero francés en la entrevista que celebró ayer con el embajador de Inglaterra en París, sir Jhon Clerk, puso a éste al corriente de sus conversaciones con el Sr. Henderson.

Sobre el desarme de la Aviación

Londres, 12.—En los círculos autorizados ingleses se desmiente la noticia que ha circulado en el Extranjero, según la cual Inglaterra tenía el propósito de proponer un plan de desarme aéreo en el que figurasen todas las garantías de ejecución y las sanciones que pide Francia a cambio de un desarme.

LA GUERRA EN ARABIA

Condiciones de paz de los seuditas

El Cairo, 12.—Según informaciones que se reciben de Arabia, las negociaciones entre Ibn Seud y el enviado del imán del Yemen prosiguen con la asistencia de la misión mediadora que interviene en el conflicto.

Las condiciones de paz de los seudistas comprenden un Tratado de paz por veinte años y la promesa de seguridad para los súbditos yemenitas que se pasaron a las fuerzas de los seudistas.

Sn embargo, la creencia general es que la paz sólo se conseguirá después de una dura y decisiva batalla.

El señor Mussolini no es partidario de la Conferencia económica de Londres

Roma, 12.—Los Sres. Mussolini y Washburn Child han celebrado esta tarde una extensa entrevista, continuación de una conversación que el enviado extraordinario del Sr. Roosevelt había tenido a su llegada a Roma con el ministro de Hacienda.

Los Sres. Mussolini y Child pasaron revista a todos los grandes problemas económicos y financieros.

Italia parece que sigue francamente opuesta a que se reanude la Conferencia económica de Londres.

LA CARICATURA EXTRANJERA

—Y a propósito, ¿cómo está tu mujer?
(«Wabash College Caveman»)

A través del Mundo

MILLERAND Y PILSUDSKI

La entrevista de M. Barthou con el viejo mariscal Pilsudski ha sido de las más cordiales. El mariscal recordó al ministro de Negocios extranjeros de Francia los detalles de su viaje a los campos de batalla, donde Barthou le servió de guía.

—Cuando visité París—recordó Pilsudski—fuí recibido por el presidente Millerand; todos los personajes que rodeaban a éste se sorprendieron al oírme tutear al gran hombre de Estado francés, y algunos creyeron que un defectuoso conocimiento del idioma explicaba tal familiaridad. Pero es que no sabían que Millerand y yo nos conocíamos de antiguo. Nos conocimos en los Congresos socialistas, cuando los dos éramos socialistas revolucionarios.

Y nada tan divertido para el propio dictador polonés como este recuerdo de su pasado socialista.

¡A PASEO LA TIMIDEZ!

Apenas empezada la «season» de Londres—del 1 de Mayo al 31 de Julio—, ya se hacen los preparativos para la temporada de verano. Los puritanos gritan furiosos recordando las escenas que se vieron en las playas el año pasado. Pero los Sindicatos de iniciativas han declarado que para poder competir con las playas del continente lo mejor es ahuyentar el aburrimiento a todo trance. Y ya se leen anuncios de este estilo:

«Southsea, la playa «sin restricciones». ¡A paseo la pudibundería anglosajona.»

Claro que el reverendo Davis, pastor de la villa, ha comentado el anuncio:

—Es un abuso de confianza. «Habrá restricciones».

Y del resultado de esta querella dependerá la afluencia de bañistas a la prometedora playa.

GOERING Y LOS UNIFORMES

Goering, uno de los más grotescos lugartenientes de Hitler, tiene verdadera locura por los uniformes. Los inventa, los modifica, los vuelve a inventar... La otra noche, Goering y el dictador asistían a la representación de «Lohengrin» en la Opera de Berlín. En el entreacto, Goering salió del palco. El tenor, vestido con el traje del héroe wagneriano, llegó a presentar sus homenajes a Hitler. Este le miró distraídamente y exclamó:

—¡Mi querido Goering! Creo que esta vez exageras.

ASUNTO DE HONOR

Son conocidos los violentísimos ataques que el Gobierno Roosevelt dirige a los banqueros americanos. Nada expresa mejor el descrédito de éstos que esta reciente anécdota:

Un banquero sedujo a su mecanógrafa. Emocionado por el fruto de su hazaña fué a ver a los padres de la muchacha, y les dijo:

—Quiero reparar mi falta. Vengo a pedir la mano de su hija de ustedes.

—Imposible—respondió el padre, indignado—. Nosotros somos gente pobre, pero honrada. Podremos resignarnos a tener en la familia un bastardo; pero jamás un banquero.

El barrio aplaudió la actitud del digno ciudadano.

CUBA

Se van a restablecer las garantías constitucionales

La Habana, 12.—Las garantías constitucionales serán restablecidas en el curso de la semana próxima, con objeto de preparar las elecciones generales para la Asamblea Constituyente y para los Municipios, que se celebrarán en el mes de Diciembre.

COMO SE DA EJEMPLO

Los presidentes del Senado y de la Cámara se rebajan los sueldos

París, 12.—Los presidentes del Senado y de la Cámara han consentido, de «motu propio», una reducción del 15 por 100 en sus indemnizaciones de presidencia, con objeto de colaborar a los esfuerzos en pro de economías en el presupuesto.

Ministerio de Educación, Cultura y Deporte 2012