AÑO XIV MADRID NUM. 3.917

SUSCRIPCIONES

Madrid, un mes .... 2,50 ptas.
Provincias, trimestre 9,00 »

25 EJEMPLARES 1,75 PESETAS

LA LIBERTAD señala a sus lectores y anunciantes : : que es el periódico de más grandes tiradas : :

La Libertad

SABADO 8 DE OCTUBRE DE 1932

Toda la correspondencia debe dirigirse al Director
Apartado de Correos 981

Casa de LA LIBERTAD { Redacción: MADERA, 8 / Administración: SAN ROQUE, 7

Número suelto, 10 céntimos

HEMEROTECA MUNICIPAL MADRID

LOS INTELECTUALES Y LA REPUBLICA

La condecoración al doctor Tapia

Un Congreso ejemplar

El II Congreso Internacional de Otorrinolaringología recientemente celebrado en Madrid ha sido un acontecimiento. No sólo científico, sino social. No ya como exponente de nuestros positivos progresos médicos, sino como brillante prueba de nuestra capacidad organizadora.

España se ha ofrecido al Mundo como un país de ritmo cosmopolita. Ochocientos especialistas de todas las naciones del globo tuvieron en el Círculo de Bellas Artes una residencia magnífica. Las instalaciones lucían con arte y método en aquel palacio suntuoso. Los debates, en el espacioso teatro; las fiestas y banquetes, en salones espléndidos, realzaron la solemnidad internacional.

Todo estuvo previsto, ordenado, sistematizado. Desde el cuerpo de intérpretes, alumnos de Medicina, modelos de amabilidad y solicitud, hasta los «Boletines de Información», redactados en francés, alemán y español, distribuídos, a las pocas horas de celebrarse las sesiones, entre el asombro de los congresistas, como un hecho sin precedentes en el Mundo.

Y si en el aspecto científico fué el Congreso algo realmente extraordinario, no lo fué menos en el aspecto mundano y social. Las fiestas se entonaron por el arte y por el buen gusto. Conciertos, representaciones teatrales, bailes de gala y excursiones tuvieron distinción cosmopolita.

Y el matiz puramente nacional, genuinamente español, alborozó a los congresistas en el encierro de las reses, por la mañana; en la corrida de novillos, por la tarde, y en el festival de cantos y bailes, selección de folklore, por la noche.

De suerte que, a estas horas, ochocientos especialistas médicos, todos ellos de fina personalidad, van divulgando por sus respectivos países los progresos científicos y sociales de nuestra patria.

Un hombre ejemplar

¿A quién, pues, debe España los frutos opimos de este Congreso ejemplar?

Pues los debe a un hombre ejemplar: al doctor D. Antonio García Tapia.

Hombre ejemplar de vida y ciencia, cuya ciencia está rubricada por los más eminentes organismos médicos del Mundo y cuya vida blasonada por las luchas más duras y valerosas.

Tan menudo, tan pequeñín, tan poquita cosa, su parva anatomía porta un espíritu gigantesco. Sus biógrafos lo destacarán como una paradoja viviente; es el Tímido-Temerario. La timidez lo hace callado, recogido, refugiado en sí mismo, casi tácito, casi humilde. La temeridad lo impulsa vigorosamente, implacablemente, a las empresas más difíciles. Y entonces habla por los codos, y escribe sin tregua, y va y viene, y discute, sin el menor descanso, sin la menor fatiga. Hasta que se recoge en sí nuevamente.

Hombre forjado por sí mismo, acaba su carrera de médico en una lucha agoniosa, de escolar fámulo, sirviendo oficios para escalar la Facultad, en una fabulosa vida de tipo clásico, entre el Dómine Cabra y el Doctor Sangredo.

Ya licenciado, pero siempre tímido y pobre, corre mil aventuras desventuradas, gana unas duras oposiciones a Sanidad Militar, se va a Filipinas, enferma... Y el hospital es la fragua de su ánimo valeroso. Allí estudia, allí se conforta, allí convalece. Y cuando regresa a la patria, como de costumbre sin un céntimo, inicia—sólo Dios sabe cómo, porque ni él mismo puede reconstruirlo—la especialidad laringóloga.

Compra, a plazos, un aparato; se ofrece como ayudante en varias clínicas; trabaja día y noche en jornadas épicas, sin dormir, casi sin comer.

A todo esto se ha creado un hogar, en plena lucha, en plena obscuridad, en plena pobreza, con más valor que el Cid y Almanzor juntos. Y ahora ya cesa el tímido para dar paso al temerario... Alterna sus apreciaciones en las clínicas con sus meditaciones en las bibliotecas; compra más aparatos; aprende idiomas.

Y de repente, sin pensión, sin subvenciones, con una maletilla de escolar y un abrigo ultrausado, allá te va un hombre al Extranjero... Francia, Suiza, Alemania le parecen chicas para su voluntad formidable. Recorre clínicas, sanatorios. Traba amistad con profesores eminentes, que se disputan el discípulo. Y cuando por segunda vez torna a España ya comienza a sonar su nombre...

Pero ¿y los días angustiosos, en un hospedaje de París, o de Ginebra, o de Berlín, siempre bajo la espada de Damocles de la cuenta, cuando no bajo las miradas inquisitivas del «von profesor», ante el lecho de operaciones, en un terror de desacierto? ¿Y el hogar de Madrid, ahora aumentado por los hijos, en espera del santo advenimiento? ¿Y el científico, desvalido ante el necesitado?

El destierro, crisol de tanta fama insigne, forjó en sus yunques de zozobra el insigne ánimo de Tapia. Ya está en sus lares, entre sus camaradas de profesión, victorioso de tanta prueba... Mas ahora es cuando comienzan las más temibles y afanosas. Luchas sordas, intrigas profesionales, maniobras tendenciosas, arcilla humana... El temerario cede al tímido...

Tapia se recoge en sí mismo, casi tácito, casi humilde. Y entregado a su profesión, médico de los ricos, padre de los pobres, asombro ya de propios y extraños, culmina en los Congresos y Academias como una de las famas mundiales.

Y he aquí que de nuevo se prepara la evolución. Vaca la cátedra de su especialidad en San Carlos. Todo el mundo señala a Tapia catedrático «por derecho propio». Derecho científico, consagrado por sus publicaciones, por sus discursos, por sus diplomas; derecho profesional, sellado con los siete sellos de su asiduidad a las aulas y a las clínicas... Pero Tapia, espíritu delicado, hombre integérrimo, procúrase el derecho legal.

El tímido cede al temerario; la quietud da paso a la acción.

Y entre el estupor de las gentes, el especialista más célebre concurre a las oposiciones como si fuese el más obscuro...

Este rasgo de entraña ética es la síntesis de este hombre, cuya ciencia está rubricada por los más eminentes organismos médicos del Mundo y cuya vida blasonada por un ferviente culto a la probidad.

Los ochocientos congresistas que él presidiera tan afortunadamente reclamaron ante el Gobierno una condecoración para el doctor Tapia. El Gobierno debe apresurarse a otorgarle la más preciada: el collar de la República, en la seguridad de que si alguno lo merece tanto, ninguno lo merece más...

CRISTOBAL DE CASTRO

La Redacción de LA LIBERTAD está formada por Joaquín Aznar, director; Antonio de Lezama, subdirector; Ricardo Hernández del Pozo, redactor-jefe; Augusto Barcia, Carlos Bonet, Rafael Carbonell, Manuel de Castro Tiedra, Antonio Dubois, Teresa de Escoriaza, Heliodoro Fernández Evangelista, José Manuel Fernández Gómez, Antonio García Romero, Francisco Hernández Mir, Rafael Hernández Ramírez de Alda, Angel Lázaro, Manuel Machado, Antonio de Miguel, Antonio Nicas, Manuel Ortiz de Pinedo, Darío Pérez, Arturo Pérez Camarero, Carlos Pérez Ortiz, Sidonio Pintado, Alardo Prats y Beltrán, Pedro de Répide, Alfonso R. Kuntz, Francisco Rivero Gil, Alfonso Sánchez, Luis de Sirval, Lazaro Somoza Silva, Luis de Tapia, Alejandro de la Villa, Antonio de la Villa y Antonio Zozaya

COPLAS DEL DIA

El "Yo-yo"

¡«Todos los pueblos son niños», se ha dicho, y con gran razón; pero este de los Madriles no puede serlo mayor!...

¡Madrid entero estos días está jugando al «Yo-yo», y se están vendiendo tantos que el negocio es superior!

¡Desde el niño de seis meses hasta el padre del tutor de Pepito La Morena están dándole al cordón!...

¡El juguete es lo más tonto que en el Mundo se inventó; aunque, al fin, como juguete, tiene una cierta emoción!...

¡Después de todo, la vida viene a ser como un «Yo-yo», pues es un tira y afloja de ascensión y descensión!...

¡Bajamos, subimos luego, caemos, nueva ilusión, hasta que se enreda el hilo y se acaba la función!...

—

¡Madrid entero estos días está jugando al «Yo-yo»!... ¡Feliz pueblo el que no tiene preocupación mayor!...

¡Esto indica que los tiempos no son en suelo español tan malos como aseguran los pesimistas de pro!...

¡Si no hubiese dinerito, bienestar y colación, pues no estarían las gentes para jugar al botón!...

En cuanto se alivie el «paro», que es lo contrario al «Yo-yo», por mí ¡que ande el movimiento!, y ¡siga la diversión!

LUIS DE TAPIA

NOVELA Y POESIA

El admirable suicida de Daimiel

Daimiel, poblachón manchego, vendimiador y labriego, ha sido escenario de una tragedia de tan buena cepa romántica como las uvas daimieleñas. Un veterinario, Angel Herrero, vivía contento con su mujer, Consuelo Montero Fisac, en la dorada mediocridad y en el rincón apartado que aconseja la sabiduría para edificar la cabaña quimérica de la dicha humana. No se podía sospechar que bajo los rústicos pergeños del maestro de cirugía pecuaria latiese un alma exaltada, capaz de llegar a la muerte por el amor.

La señora veterinaria—honrada categoría en la sociedad pueblerina—cayó enferma, ignoramos de qué grave mal. Y lo peor fué que también lo ignorase el señor galeno del lugar, que con esa peligrosa intrepidez de un bisturí en manos de un médico, cortó, rajó y hendió en las carnes dolientes de la señora veterinaria. Fué lo que se llama una arriesgada operación quirúrgica, aunque la arriesgada era la enferma, que ofrecía su persona como caballo o conejo de Indias para el golpe de azar del científico. La paciente se murió, como sucede en tantos casos... El veterinario entró en el quirófano, y después de besar locamente la boca exangüe del cadáver, que ahora tenía un vaho letal de cloroformo, en lugar de la fragancia de rosas de los pasados fastos conyugales, sacó rápidamente una pistola y se disparó un tiro en la sien, así, sencillamente, como Alejandro Gómez, el gran carácter sentimental de «Nada menos que todo un hombre», la enorme novela pequeñita del maestro Unamuno.

La realidad copiando el rasgo y la situación del genio novelesco. Este hombre, encarnación unamunesca, ofrece a nuestra admiración y a nuestro asombro el bloque formidable y tierno a la par de su corazón. Un hombre que se mata por amor siempre es respetable. ¿Ante qué ideal más noble y más humano se puede inmolar la vida? Toda la falange de suicidas románticos, poetizada por el resplandor lúgubre de la pasión desesperada, tiene un hechizo malsano y admirable en los personajes de ficción, como el Werther, y en los patéticos héroes de carne, como «Fígaro». Pero el caso de este veterinario es más admirable aún, porque se suicida por amor a su propia esposa. Larra y Werther se mataron por la esposa de otro, y esta paradoja es más explicable, ahondando en la turbia psicopatología de la exaltación sexual, como impulsora del suicidio. Es la gran llamarada del sexo, frustrada, inextinta, agrandada por la imposibilidad de realización, lo que produce la idea fija, la obsesión alucinatoria; los duendecillos de la especie, prisioneros, que quieren destruir su cárcel. Momento cumbre en que el instinto se dramatiza, la locura del deseo oprimido se convierte en sentimiento desesperado, y la muerte se brinda con un bello y lúgubre resplandor de poesía.

El suicida de amor se salvará en el momento en que la mujer obsesionante, elevada a la categoría de ídolo cruel, se humanice y brinde sus labios a la sed de amor y de muerte de su adorador desesperado. Los duendecillos de la especie triunfadores, la fiebre habrá pasado y el presunto suicida estará libre de su obsesión. La inmensa sed de vida de los suicidas eróticos se habrá satisfecho, y el enfermo, que ha arrojado su hipertrófico lastre dinámico, tornará a ser el tipo normal.

Estos suicidas van al encuentro de la muerte, más que por el amor verdadero, por una fiebre erótica que se disfraza de amor sentimental. La mayor conquista de la civilización, según dijo Stendhal.

En el caso del veterinario de Daimiel nos encontramos con la verdadera renunciación a la vida por un sentimiento más noble y más profundo, y, sobre todo, más excepcional, que el de todos los Werthers y todos los Fígaros: el gran sentimiento de Alejandro Gómez, el personaje de Unamuno, el recio vasco, con capacidad de amor capaz de llenar todos los años de su vida, que desdeña la versatilidad del donjuanismo, y cuyo culto de la fidelidad es una lamparilla de ilusión que esparce en lo hondo de su alma un resplandor de eternidad.

Angel Herrero y Utrilla, profesor veterinario de Daimiel, tiene derecho a un puesto de honor entre los héroes románticos—ya que el feo prosaísmo del instante actual llama romanticismo a las floraciones del ideal y del sentimiento—. Ha sido el suicida verdadero por amor, por acendramiento de una ternura, superior en categoría sentimental a las explosiones de lujuria irrealizada que es la musa de los otros suicidas.

La moda del actual pedantismo intelectualista nos machaca a diario las orejas con la majadería de que la novela y la poesía son géneros literarios que han perecido. El suceso del suicida de Daimiel es novela y poesía juntamente. Diríase que no hay nada más interesante que la pasión política y los folletos sociológicos rusos, traducidos a destajo por menguados traductores, que si es posible que no conozcan el idioma de Tolstoi, es cosa segura que saben peor el de Cervantes. La afirmación de que la poesía y la novela han muerto tiene la audacia de suponer que se han paralizado la fantasía y el corazón de la Humanidad. Toda la vida será siempre novela. Donde se encuentren un hombre y una mujer de veinte años habrá un florecimiento de poesía. En la Rusia soviética, donde el madrigal está prohibido como una reliquia burguesa, el hondo misterio del sexo se encarga —en el laboratorio inescrutable de las goethianas afinidades electivas— de encender inextinguibles llamitas de amor—y de poesía—en las pupilas de dos «camaradas» del plan quinquenal. Afortunadamente, ni Lenin ni Stalin tienen aún suficiente fuerza para enmendar la plana a la naturaleza inmutable de las cosas.

EMILIO CARRERE

El Congreso del partido laborista

Leicester, 7.—El Congreso del partido laborista ha votado por unanimidad una moción en la que se pide la apertura inmediata de negociaciones para llegar a un acuerdo internacional que anule por completo las deudas de guerra y ponga asimismo término a las entregas por reparaciones por parte de los países vencidos.

Antes de dar por terminadas sus tareas, la Conferencia del partido laborista ha aprobado una resolución pidiendo la aplicación del Convenio de Ginebra relativa a las horas de trabajo en las minas.

Seguidamente se aprobó otra moción pidiendo la abolición de la Cámara de los Lores y la continuación de la oposición laborista a toda política de tarifas presente o futura.

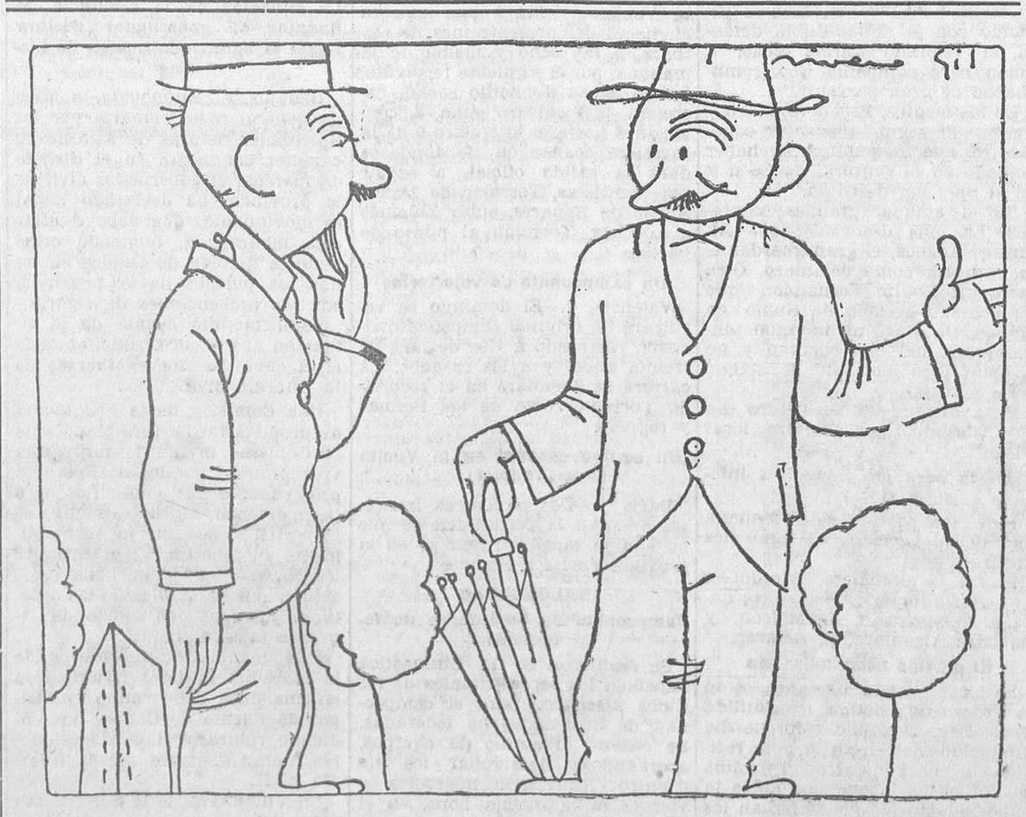

—¿Y qué van a hacer con el artículo 29?
—¡Hombre! Hacerle más 29.

CRONICA

Los que no trajeron la República

Físicamente, el ciudadano Palomares no podía recordar a ninguna de esas imágenes clásicas de los revolucionarios de temperamento. Su tipo no era el más a propósito para figurar en el aguafuerte de la revolución. Redondo y pequeño. Con una extraña nariz como la del cardenal Wolsey, que de perfil descendía hacia el mentón y de frente se elevaba al espacio. Con una cabellera rizosa, de capellán elegante. Con unos ojos de luna, medio dormidos, engomados en los extremos. Pero, aparte Napoleón, casi nadie logra fabricarse un exterior que represente decorativamente su personalidad. Y Palomares no era un tipo de fábrica. En un rápido sumario de su persona podía deducirse que carecía de las elementales facultades impetuosas del revolucionario de la calle, capaz de desviar el viejo cauce del Universo encaramado al techo de un «taxi». El mismo se sorprendió de la debilidad de sus «vivas» aquella tarde de Abril en que, de improviso, se encontró cara a cara con la República en la Puerta del Sol. Su entusiasmo tampoco armonizaba con su voz. Tenía una voz pequeña, delgada, acostumbrada a la quietud y a los largos silencios de las salas de estudio. Voz breve y «vivas» cortos, sincopados, que no conseguían la vibración prolongada de la última a. Voz que no podía contribuir a formar la solidez del grito exuberante y potente de la revolución.

*

Palomares tenía más de doce años—y más de treinta—el día de su feliz encuentro con la República. Ya no podía reservarse para el porvenir—el suyo, el de su propia vida—la frase «los que teníamos doce años». Pero su emoción —pura y limpia—hallaría más tarde, al cabo de las mil revueltas de la vida, otra frase que la expresara noblemente: «los que teníamos la edad de vivir y pensar como hombres modernos». O cosa más pulida y concreta, claro está. Al verse confundido entre aquella masa hasta entonces oprimida y con la generosidad de no hacer daño a su opresor, sintió que su sensibilidad se perdía al contacto de las cosas que le rodeaban. ¿Qué clase de revolución era aquélla? Palomares seguía creyendo que en España no se había hecho una revolución desde la Edad Media, y tenía un concepto histórico de las revoluciones. Le sorprendió, confundiéndole, aquel principio de revuelta sin «rojos», producto quizás de una refinada civilización. A su lado estaban «los que habían traído la República». Y él, Palomares, el profesor, el republicano auténtico, ¿qué había hecho para traer la República? Recapituló brevemente. (En su interior resonaba la voz de Lamb: «¿Habremos traicionado nuestros sueños revolucionarios?» Continuaba la voz de Stevenson: «¿No será preciso el derramamiento de sangre?») En los años de la dictadura hizo contra ésta una propaganda de epigramas (no olvidemos que Palomares fué siempre un tipo débil y emocional), que eran como la sonería insistente de un despertador que avisaba al pueblo dormido. Con esto, realmente, poco ayudaba al advenimiento de la República. Si por lo menos hubiese sido poeta... El poeta—«voluntad que mueve las montañas»—español también ha traído la República con sus bellos poemas—que nadie conoce porque no se han publicado todavía—, los cuales, si los poetas se deciden a romper su castidad intelectual, demostrarán cómo contribuyeron a infundir a las masas el espíritu revolucionario, con sus acentos románticos a lo Víctor Hugo, con sus «fortissimos» a lo Carlyle, con sus audacias a lo Baudelaire, con sus realismos a lo Goethe... Pero Palomares, mucho más vagabundo que los poetas y, por lo tanto, más múltiple, dueño de su vigorosa fe republicana, limitábase a lanzar verdades graciosas, encerradas casi siempre en paradojas breves, cortas como él. Tampoco había conspirado colectivamente, porque, sobre todo, amaba su libertad de acción. No creía en las virtudes colectivas. El tenía su opinión, amplia y moderna, acerca del patriotismo, de la religión y de las finanzas—las tres grandes realidades—, y la exhibía en cuantas ocasiones se le presentaban. Era como un árbol fuerte y joven que tuviera sus raíces al aire. Siempre actuaba solo. Snobismo quizás. Pero trabajo revolucionario eficiente, persuasivo, fundamentado, sincero. Lógicamente, jamás tuvo el honor de ver su nombre citado entre los de esos grupos de camaradas—admirable y sorprendente concentración de intelecto—que se clasifican mutuamente de importadores de la República. «I praise you and you praise me.» (Tópico de fácil traducción muy en uso en varios países.) Palomares sentía el placer de lo que pudiéramos llamar misticismo revolucionario.

*

Alguna vez Palomares pensó si su revolucionarismo aislado sería un miedo contenido, como el de Sainte-Beuve. Para traer la República era preciso ir a buscarla adonde se hallase, aunque por aquel entonces no se sabía a punto fijo dónde estaba esperando. Más tarde se supo, y de modo inequívoco. Asistió a un acto político. Un acto político debe ser un hecho moral. En la historia de la política europea se observa siempre un mucho de imaginación y un bastante de pacto. Allí no había nada de eso. Se iniciaba una trayectoria cristalina. Palomares, que sabía hablar, también sabía escuchar. Pero su éxtasis político fué breve. Las palabras de un orador fino y culto produjeron la intervención policíaca. Brillaron los sables. Empezó la dispersión vertiginosa. Ya en la calle, Palomares corrió también. Corría como si le hubieran brotado alas. El suelo iba desapareciendo bajo sus pies. ¿Para qué corría Palomares? Para traer la República. Los demás, con la velocidad adquirida en anteriores actos similares, corrían más que él y, naturalmente, llegarían antes que él. Al puesto que fuese, pero llegarían. Original carrera de políticos en búsqueda de la República. Al zigzaguear entre las filas de árboles del Prado oyó la voz de un esbirro azuzado por la Dictadura: «¡Dale a ése!» «Ese» era Palomares, el profesor, el republicano auténtico, con su nariz altibaja sobre la que hacían equilibrio sus lentes finos y universitarios. Lejos, al fin, del acto político, de la «cosa vivida», de la observación «del natural», se sintió más republicano todavía y bastante más ligado a su aislamiento. Trabajaría solo, aun a trueque de no figurar entre los que trajeron la República. Su horizonte, sin embargo, se ensanchaba. Y empezó a darse cuenta de que poseía inapreciables condiciones de gobernante. Sobre todo, la de no tener ni querer amigos, como los modernos estadistas. Acaso su actitud constituya algo más nuevo que la democracia. No basta colocarse al lado de la revolución. Hay que sentirla en todas partes, incluso en la propia soledad. Virtud y energía que nadie ha valorado aún. Y a lo mejor, un vagabundo solitario, forjador de epigramas actuales, es todo un sistema político y social.

EDUARDO HARO

Litvinoff, a Bucarest

Bucarest, 7.—Es esperado en esta capital el comisario del pueblo ruso, Sr. Litvinoff, quien se cree celebrará diversas conferencias con varias personalidades de la política rumana.

Las conversaciones navales angloamericanas

Londres, 7.—En los círculos políticos de esta capital se asegura que pronto se reanudarán las conversaciones navales angloamericanas.

Se cree que esas negociaciones empezarán cuando llegue a Londres el Sr. Norman Davis.

El principal objeto de estas conversaciones es llegar a un compromiso en el que se armonicen el plan Hoover y las contraproposiciones hechas por Gran Bretaña el pasado Junio.

Ministerio de Educación, Cultura y Deporte 2012

BOLSA Y FINANZAS

LA JORNADA BURSATIL DE AYER

Cambio de decoración

Se han encendido las baterías y han huído los traidores del melodrama. La escena se hace más apacible, y la orquesta inicia una melodía de violines. Los espectadores desarrugan el ceño y sonríen seráficamente. Renace la calma...

Anteayer se percibía ya el cambio de tramoya en la Bolsa. Aquel rasgo de quedarse con todo el «sin impuesto» que quedara flotando hace que ayer el dinero acuda a los fondos públicos; pero dinero verdad, y se da la circunstancia de que Barcelona se siente centralista y manda cambios más altos que Madrid para los fondos públicos. ¿Qué santo se ha caído de la peana?

¿Dónde va el dinero?

Ya hemos dicho que el Amortizable 1927, sin impuesto, fué el que preparó el terreno, sin duda por ser una Deuda tan reguladora o más que el Interior. Pero la «bendición de Dios» se reparte por los demás fondos y hay algunos, como el 4 por 100 de 1928, 4 1/2 por 100 y 5 por 100 de 1929, donde queda dinero. También lo hay para el 1927, con impuesto, y 3 por 100, que suben un entero por barba—¿no se había ido la mano en la alegría para éstos?—, y para los Amortizables antiguos. El Exterior también queda pedido, y el Interior se hace a grandes partidas, estando pedidas las series altas. En resumen: una buena jornada para los fondos del Estado en general.

Una incongruencia

En estos movimientos, que no responden a un plan normal, se dan a lo mejor anomalías. Lo es, por ejemplo, que ayer aparezca a 94 el 1926 y a 93,75 el 1927, libre, cuando, de haber alguna diferencia, debiera ser a favor de éste, y no menor de medio entero, ya que tiene la exención del Timbre, de que aquél no goza. Sin embargo, no siempre es posible tapar todas las incongruencias que surgen en la cotización, ni rendir el debido culto a la lógica en la Bolsa.

Los Ferrocarriles, picados

Como las castañeras célebres del sainete. Pero éstos picados, sin duda, por una acción conjunta de Madrid y Barcelona, porque se significaron compras de arbitraje que no estaba justificado, por lo menos en lo que por arbitraje corriente y moliente entendemos todos, es decir, por diferencias ostensibles de cotización entre dos plazas que ayer no existían. Cada cual sabrá, sin embargo, cómo y por qué se mueve, y a nosotros no nos toca más que registrar el hecho y hacer constar que los Alicantes, valor preferido, quedaba jaleado a última hora.

El «sprint» del Banco

Ya estamos acostumbrados a las «genialidades» del venerable abuelo, que tan pronto «se tira al barro» como suelta lastre y se pierde de vista. Ahora está con esta última vena, y ayer gana cuatro duros. Bien es verdad que la última semana ha realizado ganancias por valor de más de siete millones, y en esto quizá esté el secreto.

El juego de los Explosivos

También a los Explosivos pretenden insuflarlos. Sin embargo, no parecen muy convincentes los movimientos en tal sentido ni convencidos los clientes, porque los «écartes» son pequeños. Lo que sí se hace, y cada vez más, son opciones al alza y a la baja, lo que puede dar lugar, si las oscilaciones adquieren amplitud, a que tengan que correr unos u otros, o todos.

Bolsín

A la liquidación, se negociaron Explosivos a 630,00 y 629,00, con dinero a este precio; en alza, al lunes, se contrataron a 632,00, y en baja, a fin de mes, a 620,00. Los Alicantes, a la liquidación, tenían dinero a 168,50, haciéndose, en baja, a 167,00; los Nortes se operaron a 228,00-228,50 y 229,00, y las Azucareras, ordinarias, se ofrecían a 45,00, con dinero a la vista a 44,25.

*

Se han cotizado a más de un cambio: Bonos oro de Tesorería, serie B, a 205,00-204,75; Alicantes, fin de mes, a 167,00-167,50-168-168,50; Explosivos, ídem, a 628,00-627-628,00, y obligaciones Alicante, serie J, a 82,00 y 82,25.

El Bolsín del Banco

Por la mañana se contrataron Explosivos a 625,00, a la liquidación, y en alza se hicieron a 637,00-635-634 y 635,00, con dinero a este cambio, y en baja, a 613,00 y 614,00. Los Alicantes se operaron a 166,50 y 166,00; los Nortes, a 226,50; las Chades, a 425,00, y las Azucareras, aunque no se negociaron, estaban pedidas a 44,00, no cediéndose a menos de 44,75.

COTIZACIONES DEL 7 DE OCTUBRE DE 1932

4 por 100 Interior.—Series F, E y D, 63,40; C, B y A, 64,00; G y H, 61,50.

4 por 100 Exterior.—Series B, 79,25; A, 79,50; G y H, 79,00.

4 por 100 Amortizable.—Con impuesto, serie A, 71,20.

5 por 100 Amortizable 1900.—Con impuesto, series E, C, B y A, 90,00

5 por 100 Amortizable 1917.—Con impuesto, series C y A, 84,10.

5 por 100 Amortizable 1926.—Sin impuesto, series C, B y A, 94,00.

5 por 100 Amortizable 1927.—Sin impuesto, series E, D, C y B, 93,75; A, 94,25. Idem con impuesto, series E, D, C, B y A, 81,00.

3 por 100 Amortizable 1928.—Sin impuesto, series F, E, D, C y B, 68,50; A, 68,75.

4 por 100 Amortizable 1928.—Sin impuesto, series C y B, 77,25.

4 1/2 por 100 Amortizable.—Sin impuesto, series C, 83,00; A, 83,50.

5 por 100 Amortizable 1929.—Sin impuesto, series F, E y D, 93,00; C, 93,25; B, 93,90; A, 94,00.

Bonos Tesoro 6 por 100, oro.—Series A, 205,00; B, 204,75.

5 por 100 Deuda ferroviaria.—Series A, 90,25; B, 90,05.

4 1/2 por 100 Deuda ferroviaria.—Año 1929, serie A, 80,50.

Ayuntamientos. — Madrid, 1868, 97,50; Villa de Madrid, 1918, 67,25, sin cupón.

Garantía del Estado.—Tánger-Fez, 92,50.

Cédulas hipotecarias. — Banco Hipotecario, 4 por 100, 80,00; 5 por 100, 84,75; 6 por 100, 96,75; 5 1/2 por 100, 91,75; ídem Crédito Local, 6 por 100, 76,50; 5 por 100, 71,00.

Efectos públicos extranjeros.—Marruecos, 79,65.

Acciones.—Banco España, 520,00; ídem Hispano Americano, 164,00; ídem Español Río de la Plata, C., 80,00; ídem cédulas, 90,00; Cooperativa Electra, serie B, 117,00; Mengemor, 155,00; C. Telefónica, preferentes, 100,65; ídem ordinarias, 105,75; Guindos, 227,00; C. A. Petróleos, 104,00; C. A. Tabacos, 182,00; Alicantes, C., 167,00; F. C., 168,50; Nortes, C., 225,00; Azucarera de España, ordinarias, C., 44,00; Española de Petróleos, C., 30,00; Explosivos, C., 624,00; F. C., 628,00.

Obligaciones. — Hidro Española, 81,50; Chade, 6 por 100, 104,00; Chorro, serie D, 96,50; Alberche, 99,75; Bonos C. Naval, 1923, primera, 93,50; ídem 1923, segunda, 93,50; Norte-Asturias, primera, 46,50; Valencianas, 83,75; Alicante, primera, 225,75; ídem I, 82,25; Azucarera, sin estampillar, 75,00; ídem bonos antiguos, 90,00; C. Asturiana de Minas, 1919, 88,50; Petrolillos, 90,50.

Moneda extranjera. — Francos, 48,05; ídem suizos, 236,50; belgas, 170,20; liras, 62,95; libras, 42,35; dólares, 12,25; marcos oro, 2,915; escudos portugueses, 0,3835; pesos argentinos, 3,16; coronas danesas, 2,18; ídem noruegas, 2,13; ídem suecas, 2,17; ídem checas, 36,30; florines, 4,925.

OTRAS BOLSAS

Bolsa de Barcelona. — Norte, 229,00; Alicante, 168,50; Explosivos, 628,75; Chade, 427,00.

Bolsa de Bilbao. — Explosivos, 6.258,00; Banco de Bilbao, 1.085,00; Unión Marítima, 110,00; H. Ibérica, 555,00; E. Viesgo, 465,00; Telefónica, preferentes, 100,20.

Bolsa de Londres. — Pesetas, 42,28; francos, 88,02; ídem suizos, 17,885; belgas, 24,80; dólares, 3,4537; liras, 67,50; florines, 8,585; coronas suecas, 19,48; ídem noruegas, 19,86; ídem danesas, 19,28; marcos, 14,53; pesos argentinos, 34,12.

Bolsa de Nueva York.—Pesetas, 8,17; francos, 3,9225; ídem suizos, 19,30; libras, 3,4537; liras, 5,1275; florines, 40,24; marcos, 23,78.

Bolsa de Zurich.—Chade, A, B y C, 875,00 (paridad, 413,90); ídem D, 172,00 (paridad, 406,80); ídem E, 170,00 (paridad, 492,05); Ac. Sevillanas, 165,00 (paridad, 78,05); Cédulas argentinas, 48,00 (paridad, 2,49); pesetas, 42,35; libras, 17,90; dólares, 5,1830; marcos, 123,125; francos, 20,3228.

INFORMACION FINANCIERA

La pignoración de los valores industriales

Hemos oído hablar en los centros financieros de la posibilidad de que el Banco de España se ocupe de modificar las condiciones de pignoración de determinados valores en el sentido de que al presentarse éstos a la pignoración en el Banco abonen un interés no inferior al que los propios títulos reditúan. Con esto se quiere evitar que no se haga ninguna emisión con vistas a que si fracasa la subscripción en el público, los Bancos aseguradores lleven los títulos sobrantes en la proporción autorizada al Banco a pignoración.

Volumen de negocio

En la jornada de ayer los fondos públicos se negociaron por valor de 2.345.500 pesetas nominales, cifra que comparada con la que alcanzaron el día precedente da una diferencia en menos de pesetas 252.800.

De aquella cifra corresponden 440,500 al Interior, 438,000 al Amortizable 3 por 100, 420.000 al de 1927, libre; 358.000 al de 1929 y 178.500 al de 1927, sujeto a impuestos.

En el departamento industrial se negociaron 19 acciones de Guindos, 348 de Alicantes, 25 de Nortes, 50 de «Petrolillos», 12.500 pesetas de Azucareras, ordinarias, y 14.500 de Explosivos.

SUCESOS

Una anciana ahogada.—En el lago que hay al final de la Castellana, al pie del Palacio de Exposiciones, se encontró el cadáver de una anciana, que, identificado, resultó ser de doña Josefa Morales, viuda de Palomar, de setenta y un años, residente en la calle de García de Paredes, número 17.

Se tiene la impresión de que por un accidente casual cayó al lago y pereció ahogada.

Suicidio.—El anciano de setenta y cuatro años, llamado Catalino Lozano, que sufría accesos mentales, sin duda en uno de éstos se arrojó desde el piso tercero en que habita, calle de Gonzalo de Córdoba, número 23, al patio, causándose la muerte.

LA VIDA DEPORTIVA

Sobral vence a Santos por k. o.

Kid Tunero vence a Erba por puntos

Ha vuelto a convertirse el Frontón Jai-Alai en local pugilista. Al reanudarse las veladas ha tenido un gran éxito. Anoche el público acudió en tal cantidad que todas las localidades habilitadas resultaron insuficientes. Y es que Madrid, poniéndose a tono con las grandes ciudades, tiene aficionados más que sobrados para llenar el local más espacioso que se pueda buscar.

La reunión dió comienzo por una pelea entre Duarte y Liberato, a seis asaltos de tres minutos. La esperanza madrileña luchó con el portugués con ahinco, con fe, y a fines de cuentas se le declaró vencedor por puntos. Dirigió el combate De Pablo.

A continuación fué la presentación al público madrileño del peso gallo guipuzcoano Julián Echevarría, que venía precedido de gran fama. Su contrincante fué el ex olímpico Vitriá. La exhibición hecha por Echevarría fué realmente primorosa a través de los diez asaltos. Su clase quedó patentizada en los primeros rounds; pero según iba avanzando el combate iba mostrando nuevas facetas de su sapiencia. Ya en el séptimo asalto se impuso netamente. En el siguiente consiguió poner en mala situación a Vitriá, que se salvó por el gong. En el transcurso del noveno vimos una bonita sesión de puching-ball a cargo del guipuzcoano. Y por si fuera poco esto, en el último Vitriá llegó a quedar k. d. Con todos estos alicientes, Echeverría fué acumulando tal cantidad de puntos que al final la victoria le fué concedida sin la menor duda. Llorca cuidó de dirigir la lucha.

Otra de las atracciones de la noche fué la presentación de Kid Tunero, boxeador de color, del que se habían dicho grandes cosas. Su rival fué el italiano Erba.

El panorama general de la contienda fué el de un hombre que golpea con fuerza, con una contundencia arrolladora, y frente a él un boxeador duro y resistente que dificulta los planes trazados por los que esperan un k. o. espectacular en los primeros asaltos. Lo que pasó con todo esto fué que la pelea no tuvo el valor espectacular que hubiera sido de desear, y con ello el público no quedó completamente satisfecho, a pesar de tener el aliciente de dirigir el match Paulino Uzcudun.

Para final lucharon de nuevo Sobral y Santos. Esta revancha era esperada con gran interés y su resultado respondió a los vaticinios. En el segundo asalto parecía inminente se inclinase a favor de Santos. Por dos veces estuvo Sobral bajo los efectos del k. d. El dominio del madrileño era absoluto y aquello parecía iba a finalizar de un momento a otro. Todo quedó en una nube de verano, y a medida que transcurrían los asaltos la cosa cambiaba. Sobral se reponía y hasta conseguía imponerse. Por el contrario, Santos perdía acometividad y se desmoralizaba. Así vimos cómo se llegaba al sexto round y el madrileño quedaba k.d., síntoma de lo que iba a pasar en el octavo, en que iba a ir a parar a la lona por más de la cuenta. El epílogo fué que se originase una gran discusión. Mientras unos opinaban que el k. o. había sido producido por un certero puñetazo al estómago, otros creían haber visto golpe bajo. La pelea fué dirigida por Latorre

FUTBOL

El partido de hoy

Esta tarde debutará el Castilla ante los madrileños en la presente temporada. Será su adversario el Málaga F. C. y, como ayer dijimos, «estrenará» una magnífica pradera.

El Castilla alineará un excelente cuadro a base de Guillermo, el guardameta gallego que tan buena actuación tuvo en Madrid jugando con el Celta. En la defensa, el veterano García Vaso, a quien hará compañía Noval, muchacho de gran porvenir.

En los medios, Escudero, Moro y Peñita. El segundo es bien conocido de nuestro público por haber actuado en la Cultural de León y en el Sporting de Gijón.

En el ataque, grandes sorpresas. La más destacada: que Alfonso Martínez, el gran guardameta, figurará como delantero. Otra sorpresa: Emilio Fernández, que ha actuado al lado de Rubio en Méjico. Debutará un mocetón santanderino, del que cuentan y no acaban. Otro elemento de ataque será Zulueta.

Para dirigir este encuentro ha sido designado el árbitro local Plaza.

Arbitros para las categorías inferiores

Para los partidos de mañana han sido designados los siguientes árbitros:

Patria - Guindalera, Cordobés; Tranviaria-Imperio, Heliodoro; Carabanchel-Pozuelo, J. Melcón, y Bancaria-Alcántara, C. Alvarez.

El partido España-Escocia

Se ha publicado días pasados en la Prensa una noticia transmitida desde Edimburgo diciendo que «ha producido mal efecto la nota recibida de la Federación Española de Fútbol, en la que se notifica la imposibilidad en que se hallan los españoles de jugar esta temporada contra los escoceses, como en un principio estaba concertado».

Debidamente informados, desmentimos la noticia; respecto a que tal nota la haya enviado la Federación Española de Fútbol.

Primero. Porque no la ha enviado.

Segundo. Porque no hay concertado ninguna clase de partido entre España y Escocia, ni siquiera en principio.

Tercero. Porque la única nota enviada por la Federación Española ha sido «pidiendo» a Escocia que venga esta temporada a jugar a España un partido internacional. A la cual, por cierto, todavía no ha contestado.

Pequeñas noticias

Para juzgar el partido de campeonato que mañana jugarán el Gijón y el Oviedo ha sido designado Melcón.

—Se discute mucho la línea de ataque del Donostia, y parecía la Directiva dispuesta a pasar a la delantera a Marculeta; pero todo fué vencido porque Cholín ha sido dado de alta por el médico, y desde mañana domingo podrá actuar probablemente.

—La Federación Italiana ha tomado el acuerdo de fundar en Roma una escuela para entrenadores de fútbol.

—Como no ha venido el permiso de la Federación Francesa, no se podrá en Valladolid colocar en la zaga Anatol. El Athlétic, pues, sacará el mismo equipo de Sevilla, salvo la substitución de Costa por Amunárriz, y la de Marín (si no está mejor de su lesión) por Vozmediano.

—El Madrid opondrá al Nacional el mismo equipo que derrotó al Betis. Quizá no se alinee Hilario.

—El Athlétic Club ha cedido Lis «el Baturro» a la Deportiva Ferroviaria.

Francia sigue importando jugadores ingleses

Londres, 7.—Sigue la exportación de jugadores británicos a Francia.

El Club Excelsior, de Roubaix, ha contratado los servicios de dos internacionales del Celtic, de Glasgow. Se trata de Jack Donoghue, centro medio, y de John Paton, interior.

CICLISMO

El segundo campeonato infantil

En cada una de las ocho categorías de niños abiertas para el segundo campeonato infantil ciclista de Madrid, que se celebrará el tercer domingo de este mes en el paseo de coches del Retiro, se concederán tres relojes de pulsera (oro, plata y níquel), y en las tres de niñas, nueve relojes de oro para las tres primeras clasificadas en cada una de ellas. Además, se adjudicarán numerosos premios (copas, medallas, objetos prácticos). En el campeonato de 1931, los cuatrocientos y pico participantes tuvieron premio. El campeón obtendrá, además del título, la banda que regala la U. V. E., y los organizadores («Crónica» y la casa Coppel) entregarán diploma de colaboración a todo el que se ponga en línea.

Las inscripciones, completamente gratuitas, pero que deben ser acompañadas de cualquier documento que acredite las edad del participante, se admiten hasta el martes próximo en «Crónica» (Hermosilla, 57) y en los establecimientos de la casa Coppel (Fuencarral, 27, y Mayor, 6), donde se facilitan detalles sobre esta gran fiesta infantil del día 16.

Campeonato social

Organizada por el C. D. Peña Montañesa se celebrará el día 16 de Octubre una gran carrera ciclista, campeonato social, reservada para corredores neófitos sin licencia de la U. V. E. El recorrido será Madrid-Aranjuez y regreso, unos 90 kilómetros.

Para esta prueba hay quince importantísimos premios.

Próxima prueba

La nueva Sociedad Club Ciclista Ventas celebrará una carrera el día 23 del presente mes de Octubre, a las ocho y media de la mañana, por el siguiente recorrido: Salida de su domicilio social, carretera de Vicálvaro, núm. 2, controlados hasta el kilómetro 6 de la carretera de Aragón, de donde se dará la salida oficial, a seguir por Canillejas, Torrejón de Ardoz, Alcalá de Henares, subir Zulemas a Loeches, Torrejón al punto de partida.

Un campeonato de vejestorios

Valencia, 7.—El domingo se verificará un original campeonato ciclista, reservado a «los de más de treinta años» y a los casados. La carrera se disputará en el recorrido Torrente-Venta de las Palmas y regreso.

¿Un equipo español en la Vuelta a Francia?

París, 7.—Los periódicos franceses apuntan la posibilidad de que un equipo español participe en la próxima Vuelta a Francia.

BALONCESTO

Campeonato de Sociedades no federadas

Se reunieron en la Gimnástica Española los representantes de los Clubs inscriptos para el campeonatt de Sociedades no federadas. Se celebró el sorteo de equipos, acordándose desarrollar los encuentros los lunes, miércoles y viernes, a la misma hora, en el gimnasio de la veterana.

Dado el número y valía de los participantes, no dudamos será esta la competición deportiva más disputada, sirviendo al mismo tiempo para popularizar aún más este viril deporte.

BOLSA DEL DEPORTISTA

El Club Deportivo Capitolio ha vencido al Cruzada por 2-1. El equipo vencedor estaba compuesto por Samper; Arrese, Arístides; Palomeque, Rico, Pascual; López, Arturo, Juan, Gandarias, Garavilla.

—El Club Triunfo Deportivo invita a todas las Sociedades no federadas a un campeonato. Para detalles, en su domicilio social, López de Hoyos, 139.

—El Club Deportivo Olimpo pone a disposición de las Sociedades no federadas su campo de deportes, sito en el Puente de Toledo. Para concertar partidos, al número del teléfono 12548, desde las ocho a las nueve y media de la noche, y de seis y media a siete y media al número 12239.

—En Valdepeñas se jugó un partido entre Carolina y Valdepeñas. Resultó un gran partido por el tesón que pusieron en la lucha ambos equipos, resultando vencedores los locales por 4-1. En el equipo local no pudo alinearse el interior izquierda Paton. Las líneas defensivas, bien acopladas, desconcertaron al equipo visitante. De los locales, todos cumplieron, sobresaliendo el medio centro Rioja. Este encuentro fué dirigido por el colegiado Rodríguez.

—La Cultural Deportiva Española del Puente de Vallecas, ante numeroso público, ha vencido al C. H. Ferroviarios por 4-0. El once vencedor fué: Domingo; Jiménez, Láinez; Julián, Martín, Muñoz; Amalio, Zamora, Juanito, Salvador I, Salvador II.

—El domingo pasado tuvo lugar el encuentro entre el Sporting Imperial y la Peña Bretón, resultando vencedores los primeros por 5-2. Los tantos fueron marcados por Mayoral (3), Fyasa y Florencio. Los vencedores se alinearon así: Ballesteros; Rodríguez, Cura; López, Fyasa, Modesto; Berzal, Fernández, Mayoral, Bello, Banquells.

Consultas económicas

Todas las especialidades por eminentes profesores Rayos X, tratamientos eléctricos, análisis, sanatorio

CORREDERA BAJA, 27

(frente a Puebla) Teléf 93171

CUESTIONES SOCIALES

Los sucesos de Arroyomolino

Huelva, 7.—A consecuencia de los sucesos registrados ayer en Arroyomolino, se han practicado 34 detenciones. La Guardia civil practica gestiones para la captura de Francisco Pizarro y Salvador Núñez, sobre los que pesan gravísimas acusaciones, y que han desaparecido del pueblo.

Los pesqueros de Vigo

Vigo, 7.—La huelga de pesqueros continúa en igual estado.

A Rivera de Berbes llegaron dos vapores con pescado, realizándose las operaciones de descarga y venta sin incidente alguno.

Para evitar posibles agresiones, los guardias de asalto, de Seguridad y la Guardia civil ejercen una estrecha vigilancia en aquella zona, no permitiendo el tránsito por la misma sino a las personas autorizadas.

Los huelguistas han repartido unas hojas redactadas en tonos durísimos e insultantes, que han sido recogidas por la autoridad.

En dicha hoja afirman que resistirán hasta el fin.

La situación en la provincia de Badajoz.--El gobernador declara ilegal la anunciada huelga de Llerena

Badajoz, 7. Anunciada la huelga general revolucionaria por las Sociedades obreras de significado carácter comunista en el distrito de Llerena, el gobernador civil de la provincia ha declarado ilegal el movimiento, que debe estallar esta madrugada, habiendo ordenado la fijación de bandos en todos los pueblos de la provincia con las prevenciones de rigor.

Asimismo dió cuenta de la situación al ministro, solicitando de él el envío de nuevas fuerzas de la Guardia civil.

Una Comisión de la Federación de propietarios ha formulado ante el Gobierno civil esta tarde una viva protesta por los asaltos a la propiedad, a los domicilios y a las personas registrados últimamente en varios pueblos, especialmente en Montijo. El gobernador les contestó que condenaba estos actos y que había dictado las oportunas medidas con objeto de reprimir tales desmanes.

Esta mañana, cien obreros de la aldea de Pallares irrumpieron en una finca del término municipal de Fuente de Cantos, pretendiendo roturarla. Los alborotadores fueron disueltos por la Guardia civil.

En Villanueva de la Serena han sido detenidos cinco individuos por repartir hojas clandestinas monarquizantes excitando a los propietarios a tomar actitudes de violencia.

Ha sido denegada la solicitud hecha por los elementos sindicalistas para celebrar un acto de propaganda en Jerez de los Caballeros y otro en Oliva de la Frontera.

En el pueblo de Almendral, cien obreros se lanzaron al campo en la mañana de hoy y se apoderaron de 90 ovejas, que rescató a viva fuerza la Guardia civil, restituyendo el ganado a la finca a que pertenecía. En este pueblo los ánimos están excitadísimos.

En Azuaga, fuertes núcleos de obreros se dirigieron a la fábrica que surte de flúido eléctrico a dicho pueblo y a otros varios, y coaccionaron a los trabajadores de la misma para que abandonaran sus tareas, intentando también cortar los cables de conducción, lo que fué impedido por la fuerza pública. En esta población se han concentrado numerosas fuerzas de la Guardia civil.

El alcalde de Casas de Reina ha reclamado también el envío a dicho pueblo de fuerzas de la Guardia civil, por el propósito que tienen los obreros de asaltar las casas particulares.

ASOCIACION DE LA PRENSA

Servicio médico

Se encuentra de nuevo en Madrid, después de un interesante viaje de estudios a Viena, el eminente sifiliógrafo doctor D. José Sanz Beneded, que ha reanudado su consulta particular en la calle del Arenal, 20, de tres a seis de la tarde, habiéndose hecho asimismo cargo de la consulta de Dermatología, cuya dirección ejerce brillantemente en el Dispensario Francos Rodríguez (Asociación de la Pernsa).

—También ha reanudado sus labores profesionales, después del veraneo, el notable doctor don Eduardo Bonilla, que tiene a su cargo la asistencia domiciliaria de los asociados residentes en el distrito de Chamberí y su consulta en la calle de Caracas, número 10, de tres a cinco de la tarde.

—Por último, se pone en conocimiento de los señores asociados que ha regresado igualmente de su descanso veraniego el distinguido odontólogo doctor D. Luis García Olalla, cuya consulta está situada en la calle de Caballero de Gracia, números 10 y 12, de cinco a siete de la tarde.

—La frecuencia con que nuestros tocólogos reclaman la colaboración de una profesora en partos, que preste servicios de enfermera y comadrona, y cuya necesidad se ha evidenciado en la práctica, ha aconsejado a la Junta directiva unificar este servicio por razones técnicas y económicas, y, en consecuencia, se ha designado para tal cargo a la profesora doña Amalia García Aguilar, domiciliada en la calle de Vizcaya, número 14.

Conferencias del doctor Jorge Eduardo Coll

El doctor Jorge Eduardo Coll, profesor de la Universidad de Buenos Aires, dará en el pabellón Valdecilla, de esta Universidad, seis conferencias, en los días 8, 10, 13, 14, 17 y 19 del corriente mes, a las siete de la tarde, sobre el tema siguiente: «La acción social y del Estado en la protección del niño, y especialmente las instituciones, para el tratamiento de menores abandonados moralmente, en la Argentina».

La entrada será pública.

Vida madrileña

Próximo enlace

El próximo día 12, festividad del Pilar, se celebrará a las cuatro de la tarde, en la iglesia de San Marcos, el enlace de la bellísima señorita María del Pilar García, hija del coronel de la Guardia civil señor García Granaus, con el distinguido joven D. Luis Franco.

Les deseamos una eterna luna de miel.

Disposiciones oficiales

La entrega de la bandera española al batallón «España» del Ecuador

Ha sido concedida una comisión del servicio de veinte días de duración al teniente coronel de Estado Mayor D. Luis de Madariaga Espinosa, agregado militar a la Embajada de la República en Santiago de Chile y Legaciones de Bolivia, Méjico y Ecuador, para que se traslade a Quinto (Ecuador), en visita oficial, y durante ella se verifique el acto de la entrega de la bandera española donada al batallón «España».

El Sr. Jiménez de Asúa, a Basilea

Se ha mandado expedir un libramiento por 1.396,20 pesetas para los gastos que ocasione la asistencia de D. Luis Jiménez de Asúa a la reunión en Basilea de la Oficina Internacional para la unificación de Derecho penal.

Una renuncia de D. José Ortega y Gasset

Le ha sido admitida a D. José Ortega y Gasset la renuncia del cargo de presidente del Tribunal de oposiciones a la cátedra de Lógica fundamental y curso preparatorio de Derecho de la Universidad de La Laguna.

MOVIMIENTO OBRERO

Círculo Socialista de Buenavista

Por la presente se pone en conocimiento de todos los afiliados que la inauguración de las escuelas será el próximo lunes, a las ocho de la noche.

El camarado presidente, Rodríguez Vera, dirigirá la palabra a los alumnos.

Las clases son las siguientes: Lunes, miércoles y viernes, de ocho a nueve, Gramática y Ortografía, a cargo del camarada Moro; de nueve a diez, Aritmética y Reforma de letra, a cargo del camarada A. González.

Martes, jueves y sábados, de ocho a nueve, Taquigrafía, a cargo de la señorita Villalobos; de nueve a diez, Dibujo y Geometría, a cargo del camarada Angel Martínez Alonso.

La matrícula estará abierta todos los días, de seis a ocho, en nuestro domicilio, Padilla, 122.

Al mismo tiempo se comunica a los afiliados que la biblioteca, para la entrega y recogida de libros, es de seis a ocho.

Montepío de Dependientes de Calzado

Este Montepío celebrará sus acostumbrados bailes familiares todos los domingos y días festivos, de cuatro a ocho y media de la noche, en su domicilio social, Augusto Figueroa, 31, a partir del domingo, día 9.

Porteros y similares

Con motivo del acuerdo tomado en el día de ayer por el Ayuntamiento de cerrar los portales a las diez de la noche en vez de las once, como se venía haciendo, los porteros madrileños expresamos públicamente nuestra gratitud a los señores concejales, a la Prensa, que en todo momento acogió con celo nuestras justas aspiraciones, y al vecindario en general, que con su cariño, casi familiar, nos alentó a proseguir por el camino de nuestras reivindicaciones.

A todos nos ofrecemos para salvaguardar sus intereses, que siempre consideramos como nuestros en lo que a su defensa se refiere.—El secretario, *Casimiro Calderón.*

La juventud francesa es pacifista

Berlín, 7.—Protestando contra la afirmación hecha por la Prensa nacionalista alemana, que denuncia una supuesta campaña de preparación militar de la juventud francesa, la revista de izquierda «Das Tagebuch» publica un artículo protestando enérgicamente contra lo que constituye, según el articulista, una mentira.

El escritor agrega que en Francia no hay la menor señal de que la juventud se dedique a entrenamientos militares.

Dice que subraya lo que sabe todo el mundo, y es que la opinión francesa es unánimemente favorable al pacifismo.

Un juez hiere a un obrero en riña

Alcalá de Henares, 7.—Anoche, en el pueblo de Daganzo cuestionaron el obrero Isidoro Castro y el propietario y juez municipal, D. Mariano Godín Orozco.

Al principio se acometieron con piedras, hasta que el juez hizo uso de una pistola y disparó siete tiros contra el obrero, que resultó herido de mucha gravedad, por haberle atravesado la cabeza una de las balas.

El herido fué trasladado al Hospital Provincial de Madrid, y el agresor ingresó en la cárcel preventiva de Alcalá de Henares.

El hecho causó gran indignación en el vecindario, y, ante la excitación de ánimos, el alcalde de Daganzo requirió el auxilio de la Guardia civil, concentrándose allí fuerzas de los puestos inmediatos.

Ministerio de Educación, Cultura y Deporte 2012

LOS DEL ARTICULO 29

Su substitución por nombramientos de real gana

Continuó ayer en el Congreso la discusión del proyecto de ley sobre el cese y la substitución de los concejales por el artículo 29. El Sr. Ossorio propuso una fórmula para aminorar las responsabilidades del Parlamento por la adopción de un acuerdo anticonstitucional y antidemocrático. Pero el criterio del Gobierno, apoyado por la mayoría parlamentaria, de no celebrar elecciones para substituir a los concejales que sean destituídos, criterio mantenido ayer, como en el día anterior, en toda su integridad, hace imposible la democratización de un proyecto que se aviene mal con un régimen en que todos los poderes deben emanar del pueblo, y más que ninguno, por su misma medula popular, el del Municipio.

El que un confusionismo creado por procedimientos sectarios permita que las derechas defiendan principios liberales y democráticos, no puede hacer que nosotros desertemos en este caso, como en el de suspensión de periódicos, de los que estimamos deberes indeclinables en una conciencia liberal y demócrata. Afortunadamente, no estamos solos, entre los elementos de la izquierda, en esta actitud, mantenida, como todas las nuestras, con sinceridad. Radicales, federales y otros elementos republicanos nos acompañan en la defensa del sufragio universal, una de las más hermosas conquistas del liberalismo. Pero aunque estuviéramos solos, no callaríamos nuestro criterio. Y mucho menos al advertir el silencio que guardan ante el proyecto anticonstitucional y antidemocrático los periódicos conectados con el Gobierno. No se atreven a defender procedimientos que no puede aprobar la opinión pública, y no les es permitido combatir o simplemente censurar un criterio ministerial. Esta situación especialísima en que se encuentran algunos colegas obliga más a los periódicos independientes a no velar su pensamiento ni escamotear al público, ávido de sinceridad, el juicio desapasionado que les merece la conducta del Gobierno y de la Cámara.

Y por eso nosotros nos creemos obligados a insistir en que destituídos los concejales del artículo 29, debe substituirlos el pueblo por medio del sufragio y nunca el capricho o la conveniencia ministerial, valiéndose de nombramientos que antes se llamaban de real orden y que ahora pudiéramos denominar de real gana.

No se explica que teman a unas elecciones municipales los rectores de un régimen que por unas elecciones municipales fué impuesto. ¿Es que el pueblo que tal hizo no inspira confianza? ¿Acaso merece que se le prive de los derechos democráticos que él mismo supo conquistar?

ESTAMPA

SESION CLASICA

Si un español hubiera perdido el sentido en los días anteriores al 14 de Abril y lo hubiera recuperado en la tarde del jueves y se hubiera hallado de pronto en la tribuna del Congreso, habría creído que la sesión de la Cámara era una de las clásicas del régimen monárquico; y si algún espectador del debate parlamentario le advirtiera que había triunfado la revolución y ondeaba en el templo de las leyes la bandera tricolor, le hubiese mirado con inquietud y temor, apercibido de su desvarío.

Acusaba la sesión todo el perfil de las clásicas de la monarquía. Los diputados de la oposición hablaban con exaltación de abuso de Poder, de nombramientos de concejales de real gana, de artilugios y artificios, de miedo al pueblo, de escamoteo del sufragio, de fabricación de Ayuntamientos, de extralimitaciones de autoridades... Y en el banco azul se balbuceaba la razón del Estado, el peligro del régimen, su defensa, y la dialéctica idónea para justificar circunstancialmente la negación del sufragio, única fuente legítima de la representación y base única de una democracia. Y como en aquellas sesiones presididas por Romanones, Sánchez Guerra o Villanueva, se daba la paradoja de que fueran diputados de la derecha los que defendieran con más tesón los principios liberales.

Mala jornada parlamentaria. El Parlamento republicano ha venido produciéndose, para gloria del régimen, con un nuevo acento. Por la magnitud de los problemas propuestos, por su claro oriente, por su encendido patriotismo, jamás ha recordado aquel Parlamento corrompido y simulado de la monarquía. Este Parlamento constituyente era un sér vivo. Aquel Parlamento monárquico era un cadáver. Y no ha habido ocasión, hasta la sesión del jueves, para que volviera a obscurecerse el hemiciclo con la granizada de frases denunciadoras de atentado a la libertad. Es lamentable. Porque el Parlamento, sobre todo en los albores de un régimen, es ejemplo, es crisol de virtudes cívicas, es cátedra, es espejo. Y más daño hace a la ciudadanía una triste evocación—aunque sea fugaz y sin consistencia y sólo de aparente realidad—del pasado que todas las conspiraciones más o menos bufas.

Conviene al interés de la República y la democracia no suscitar problemas de tal tipo, ni siquiera invocando la defensa del régimen. La siembra de la libertad da la mejor cosecha.

ANTONIO DUBOIS

SOBRE LA BAJA DEL DESCUENTO

El acuerdo del Consejo Superior Bancario

Al dar ayer cuenta de la conclusión contenida en el informe pedido por el ministro de Hacienda al Consejo Superior Bancario sobre la procedencia o improcedencia de la baja del descuento, poníamos en labios de D. Augusto Barcia, presidente de aquel alto organismo, la afirmación de que por unanimidad se había acordado aconsejar al Gobierno «la baja del medio por ciento en el tipo del descuento para toda clase de operaciones comerciales». Y el acuerdo fué proponer la baja «para toda clase de operaciones».

Como se advertirá, la diferencia entre lo atribuído al Consejo Superior Bancario y lo por él acordado es esencialísima.

La Conferencia de las Cinco

París, 7.—El aplazamiento de la Conferencia de las cinco potencias no ha causado ninguna sorpresa en los círculos políticos y diplomáticos.

Alemania se muestra resueltamente hostil a participar en tal Conferencia en tanto que no se dé satisfacción a sus reivindicaciones en lo que se refiere a la igualdad de armamentos.

Los trabajos del desarme continuarán en Ginebra aun en el caso de que los delegados alemanes sigan negándose a participar en las tareas preparatorias de la Conferencia.

Por otra parte, el Gobierno francés continúa dispuesto a asegurar a todo trance el éxito de la Conferencia del desarme y no ahorrará para ello esfuerzo alguno.

La asistencia de Alemania a la Conferencia

Berlín, 7.—En el Consejo de ministros celebrado esta mañana el Gobierno del Reich ha redactado la respuesta de Alemania a la invitación que le ha sido hecha para asistir a los trabajos de la Conferencia de las cinco potencias.

El texto de esta respuesta no será dado a conocer hasta que no se halle en poder del Gobierno de la Gran Bretaña.

Es probable—según se asegura en los círculos políticos—que en dicha respuesta el Gobierno del Reich declarase que se halla dispuesto a concurrir a la citada Conferencia, con la única reserva de que el problema de la igualdad de derechos, tal como ha sido planteado por la nota alemana de 29 de Agosto, sea examinado por la Conferencia en conjunto y sin tener para nada en cuenta los diversos cambios de impresiones que han tenido lugar sobre el asunto.

Sangrientos disturbios en Berlín

Berlín, 7.—Anoche se han promovido sangrientos disturbios con motivo de una reunión organizada por los nacionales socialistas.

Varios individuos interrumpieron a los oradores, y con este motivo se entabló una lucha, a consecuencia de la cual han resultado heridas numerosas personas.

Se enviaron inmediatamente refuerzos de Policía, que restableció el orden después de practicar numerosas detenciones.

CURA MULTADO

Huelva, 7.—El gobernador ha impuesto una multa de 250 pesetas al cura de Puebla de Guzmán, por organizar y presidir una manifestación sin permiso de la autoridad.

EN EL BRASIL

Waldomiro Luna tiene la intención de pacificar Sao Paulo

Río de Janeiro, 7.—Comunican de Sao Paulo que el general Waldomiro Luna, gobernador militar del Estado, designado por el Gobierno federal, ha pronunciado, con motivo de su toma de posesión, un discurso, en el que ha declarado que tiene la firme intención de pacificar la provincia.

Ha añadido que no adoptará medida alguna depresiva para el Estado de Sao Paulo.

La ciudad ha recobrado por completo la calma.

EN BILBAO

Dos pistoleros asaltan una oficina

Y se llevan más de 10.000 pesetas

Bilbao, 7.—Aproximadamente a las tres de la tarde, cuando apenas habían entrado en la oficina que los Sres. Arregui y Compañía tienen establecida en el piso tercero de una casa de la calle de Bertendona el pagador de la entidad, José María Ronda, y el «botones» José María García, sonó el timbre, y salió a abrir el «botones», encontrándose con dos individuos que vestían gabardina, y que sin pronunciar palabra empujaron al muchacho hacia dentro y cerraron la puerta. Inmediatamente sacaron unas pistolas, y amenazando al pagador le obligaron a entregarles el dinero que manipulaba en aquel momento para el pago de jornales, y que ascendía a unas diez mil pesetas. Inmediatamente los atracadores abandonaron la oficina, en la que dejaron encerrados a los dos empleados.

El muchacho se asomó a una ventana y pidió auxilio; pero cuando acudieron algunos transeúntes, los atracadores habían desaparecido.

Don Santiago Alba, a París

Requerido por asuntos profesionales, anoche marchó a París el ilustre político D. Santiago Alba.

El Sr. Alba permanecerá pocos días en la capital de Francia, reintegrándose en breve a las labores parlamentarias.

PROBLEMAS DEL DIA

La política del descuento

¿Se ha conocido y practicado alguna vez en España la política del descuento? Para lograr una respuesta razonada a esta pregunta convendrá bosquejar, si ello es posible, lo que se ha entendido en el Mundo por política de descuento, en qué consistió y la manera como se practicaba en los países que la ensayaron, instaurándola en forma eficiente y fructífera.

El dinero, además de otras cosas, es, ante todo y sobre todo, una materia de préstamo, que tiene como tal un valor en el mercado, determinado por el precio, o sea el interés que por el dinero dado en préstamo se paga.

Cuando el dinero abunda, el precio del préstamo se ofrece barato en el mercado, elevándose progresivamente el costo en relación directa con su escasez o encarecimiento. Por eso, la clásica función asignada al descuento era la de regular el valor del dinero; así, con la baja de los tipos de interés se proveía a remediar los efectos de la penuria de numerario, y en las coyunturas de excesiva abundancia, para evitar el envilecimiento de sus precios, se apelaba a la elevación de aquéllos. Esta era la manera normal y regular como se practicaba la política del descuento hasta el año de 1914.

Pero estos resortes reguladores del mercado del dinero en cada país tenían engranajes no por sutiles menos complejos y delicados. Si una economía sufría alteraciones que afectasen al ajuste en los niveles de precios del exterior —porque la fuerza en compra decrecía y el volumen de la producción y la masa comercial se contraían—, era indispensable rectificar y enmendar los rumbos y direcciones de las Empresas e industrias. Surgía entonces, con poder decisivo, la intervención del Banco emisor, con su condición monopolizadora, en su más noble cometido: eliminación de los elementos nocivos a la producción, mediante la elevación de la tasa de interés en las operaciones de crédito. Si el desequilibrio se producía por el marasmo o la debilidad en la actividad nacional, en las zonas comerciales o industriales, la baja de los tipos del descuento se utilizaba como paliativo y remedio del mal.

De cómo esta función reguladora del interés en las operaciones de descuento se fué aplicando sobre la Banca privada; de cómo ésta pudo suplir en parte la del Banco emisor, y cómo luego se llega a ordenar una acción coordinada y armónica de la Banca privada y de la oficial, cuando la organización se perfecciona en un sistema de inteligencias y competraciones que obedecen a un gran pensamiento rector y directivo, equivaldría a historiar el progreso del régimen bancario, y como detallar estas progresivas evoluciones nos llevaría demasiado lejos, sin que con ello aportásemos ningún dato esencial para el estudio del problema del descuento, volveremos a nuestro asunto.

¿Cómo funcionaba la máquina del crédito, maravillosa por lo delicados, espirituales y exactos que eran sus palancas, engranajes y resortes? Con la plasticidad de los ejemplos se puede dar una impresión gráfica de su manera de actuar.

Una Bolsa somnolienta o desmayada, ante la baja del interés, despertaba a la actividad y cesaba en el marasmo. Un centro bursátil febril, enloquecido por la especulación, al enfrentarse con un alza en el interés del descuento, los desafueros se contenían, las audacias se frenaban y los temerarios quedaban castigados y vencidos.

En el orden comercial se lograban análogos efectos. Si en el mercado se advertían movimientos desusados y peligrosos de importación, una elevación en los tipos de interés las comprimía y moderaba. Cuando la anormalidad nacía de que se exportaba a precios demasiado reducidos, una baja en los descuentos las sometía a una marcha conveniente y ordenada.

En el valor exterior de la moneda y en la balanza de pagos, el aumento de la tasa del precio del dinero h a c í a, mediante la atracción de las masas patrimoniales de otros pueblos, sentir el peso de la intervención. De igual manera que al decretar un descenso en el descuento cortaba la importación de capitales y evitaba las operaciones peligrosísimas de las deudas a corto plazo.

En la circulación fiduciaria el tipo alto del interés producía efectos astringentes, comprimiendo el exceso del papel. La baja del descuento se traducía en la ampliación y crecimiento de las operaciones de crédito, aumentando los medios de pagos en el país.

Tal era el modo como funcionaban las buenas economías antes de la gran guerra. ¿Qué conoció de esto España?

Todo el que quiera estudiar atentamente el curso de la vida económica y financiera de España en los terribles trances de nuestra última guerra colonial y del hundimiento de nuestro poderío ultramarino, advertirá que por parte alguna apareció una política de descuento sistemática y consciente. Y aun después, entrados ya en el siglo XX, tampoco se puede señalar el desarrollo de un plan meditado y aplicado con perseverancia en ninguno de los trances comprometidos de la vida nacional.

¿Puede intentarse ahora algo en tal sentido?

EN FUENSALIDA

Dos obreros muertos y seis heridos en una colisión con la fuerza pública

La causa de los sucesos.--Una niña alcanzada por las balas

Toledo, 7.—Noticias de Fuensalida comunican que en este pueblo se han registrado unos graves sucesos por haberse amotinado los obreros huelguistas pidiendo la libertad de un detenido que se encontraba declarando en el Juzgado por acusársele de un robo de ovejas.

Desde los primeros momentos intervino el alcalde cerca de los obreros huelguistas para calmar los ánimos de éstos, muy excitados.

Los amotinados desobedecieron a la autoridad local, que se vió obligada a requerir el auxilio de la Guardia civil, la cual fué agredida al presentarse a pedradas y tiros.

La Guardia civil, en los primeros momentos y sin otra intención que la de amedrentar a los revoltosos, hizo varias descargas al aire.

Los amotinados, lejos de intimidarse, insistieron en su actitud, intensificando las pedradas y tiros, por lo cual los guardias se vieron obligados a disparar a su vez, y de este tiroteo resultaron siete huelguistas heridos y uno muerto, llamado Gregorio García Arellano, de cincuenta y un años de edad. También resultó muerta una niña de dos años, a la que llevaba su madre en brazos.

De las fuerzas de la Guardia civil resultó contusionado de una pedrada el sargento Manuel Tisón.

Anochecido llegaron el teniente coronel, jefe de la Comandancia de la Guardia civil, y nueve parejas.

Poco después llegaron el gobernador civil y el secretario.

En el pueblo parece que reina tranquilidad después de los sucesos.

Se han ordenado varias detenciones y la recogida de armas y proyectiles.

A Toledo han llegado algunos de los heridos a consecuencia del suceso.

El gobernador de Toledo facilita una referencia de lo ocurrido.--En Polán se registra un motín a causa de una riña

Toledo, 8.—Procedente de Fuensalida ha llegado, a las once de la noche, el gobernador civil y ha facilitado una referencia de lo ocurrido.

En ella se dice que ayer se cometió un robo de ovejas, y la Guardia civil, haciendo pesquisas, encontró esta mañana una determinada cantidad de carne en casa de un individuo, al que detuvo, llevándole al Juzgado municipal para tomarle declaración.

Al enterarse los grupos de huelguistas que había en la plaza, se aproximaron al Ayuntamiento, al mismo tiempo que numerosas mujeres, y excitados todos por los gritos que intempestivamente daba el detenido, según ha declarado el alcalde, que es socialista, y varios concejales que se hallaban presentes en el Juzgado, intentaron asaltar el Ayuntamiento, circulando el rumor de que la Guardia civil estaba maltratando al detenido.

El alcalde salió del Ayuntamiento y dijo que nadie le maltrataba; pero los amotinados no le hicieron caso y tumultuosamente invadieron el zaguán.

Entonces la Guardia civil salió para arrojar a los revoltosos, y éstos, cuando la fuerza estaba en la plaza, la atacaron a pedradas y tiros.

La Guardia civil hizo una descarga al aire, lo cual se ha comprobado por la declaración de unos vecinos de extramuros que sintieron caer las balas; pero como los amotinados arreciaran en su ataque, la fuerza, para defenderse, tuvo que disparar sobre los revoltosos.

Añade la nota del gobernador que en la pared contra la que se apoyaba la Guardia civil se aprecian varios impactos de arma corta y otro en la caña de un fusil de un guardia. En el lugar del suceso se han recogido varios proyectiles de arma corta.

Se han practicado más de veinte detenciones; algunos de ellos han confesado su participación en la agresión a la fuerza

A los cuatro primeros detenidos se les han ocupado dos revólveres y dos pistolas antiguas, de dos cañones, así como también varios proyectiles.

Además del puesto fijo de la Guardia civil que había en Fuensalida, se concentraron fuerzas de otros puestos con motivo de la huelga de obreros agrícolas.

El gobernador, de acuerdo con el informe del alcalde, ordenó la clausura de la Casa del Pueblo y de una taberna donde, por lo visto, se reunían los huelguistas.

Instruye las diligencias correspondientes el juez de instrucción de Torrijos.

Terminó diciendo el gobernanador que a su regreso de Fuensalida le comunicaron que esta tarde, al salir de una taberna en el pueblo de Polán, riñeron dos obreros, infiriendo uno a otro catorce puñaladas, que le causaron la muerte. Con este motivo se produjo también un motín, porque se creía que el crimen había sido originado por cuestiones de política local.

Los heridos hospitalizados en Toledo

En el Hospital Provincial han ingresado los siguientes heridos de Fuensalida:

Maximina Tenorio, de cincuenta años de edad, herida con orificio de entrada por la espalda y salida por la región mamaria, que la atraviesa un pulmón, con gran hemorragia, de pronóstico gravísimo; Juliana Pérez, de dieciséis años, con un balazo en la pierna derecha con fractura del peroné, grave; Felipa Lorenzo, abuela de la niña muerta, a la que llevaba en brazos, que sufre una herida en la mano derecha y otra en un brazo, y Silverio Jerez Abad, de veinte años, que tiene un balazo en el pie derecho, de pronóstico reservado.

En Fuensalida ha quedado un herido, también por balazo en un pie, creyéndose que no hay más heridos, puesto que no ha sido requerida la asistencia facultativa de los médicos de aquella localidad.

El viajero que disponga de un solo día en España debe gastarlo sin vacilar en ver TOLEDO.—M. B. Cossío.

CON CUENTAGOTAS

Se autoriza la publicación de otros dos diarios madrileños

En el Consejo de ministros celebrado ayer se acordó autorizar a «El Debate» y a «Informaciones» para que reanuden su publicación, después de cerca de dos meses de suspensión gubernativa.

No hay que decir lo que celebramos este acuerdo—demasiado tardío—del Gobierno, pues de todos es conocido nuestro criterio contrario a la suspensión de periódicos, y en todo caso a las sanciones de carácter gubernativo.

Lo que no podemos comprender es que se autorice la publicación de dos de los periódicos suspendidos en Madrid y se mantengan suspendidos otros, cuando el motivo que determinó la suspensión de todos ellos fué el mismo, y para todos, por lo tanto, deben haber cesado las razones en que el Gobierno apoyara la conveniencia de tener sometida a silencio absoluto parte de la Prensa.

Nos explicamos, aunque no aprobemos el procedimiento, la suspensión de gran número de periódicos derechistas en circunstanción graves que obligaban a la defensa del régimen; pero no podemos explicarnos las autorizaciones con cuentagostas para que la Prensa suspensa reanude su vida. Porque si todos esos periódics suspendidos incurrieron en el mismo pecado y merecieron la misma penitencia, para todos debe llegar a un tiempo la absolución.

LA SOCIEDAD DE NACIONES

Se reúne la Comisión de Presupuestos

Ginebra, 7.—Por la mañana y por la tarde se ha reunido el Comité de la cuarta Comisión (Presupuestos), encargado de estudiar la alta organización de la Secretaría de la Sociedad de Naciones, del cual forma parte, como se sabe, el representante de España.

El Comité aprobó el proyecto presentado por el Sr. Madariaga modificando la fórmula del juramento que prestan los funcionarios al entrar al servicio de la Sociedad de Naciones con objeto de establecer con toda claridad que sólo estarán sometidos y dedicados a la Sociedad de Naciones.

La fórmula adoptada es la siguiente:

«Me comprometo a ejercer con toda lealtad, discreción y conciencia las funciones que me han sido confiadas en la Sociedad de Naciones, de la cual declaro ser servidor con exclusión de toda otra autoridad o influencia.»

Quinta Comisión.--Trata de blancas y estupefacientes

La quinta Comisión (Social) ha terminado la discusión sobre la trata de blancas y ha discutido la cuestión de los estupefacientes.

La Delegación española dió cuenta del decreto de 6 de Agosto último sobre la represión del uso de la heroína en España, con el cual este país se coloca a la cabeza de los que más eficazmente luchan contra el abuso de narcóticos.

Tratando del problema fundamental de la producción de primeras materias, la Delegación española ha presentado un proyecto de resolución encaminado a que los estudios preliminares de la Conferencia internacional proyectada sean todo lo completos que es necesario para que dicha Conferencia pueda tener un resultado eficaz en la lucha contra la toxicomanía en todas sus formas.

La señora De Palencia habla de la Conferencia internacional de Prensa

Ginebra, 7.—Hoy han proseguido sus trabajos las Comisiones de la

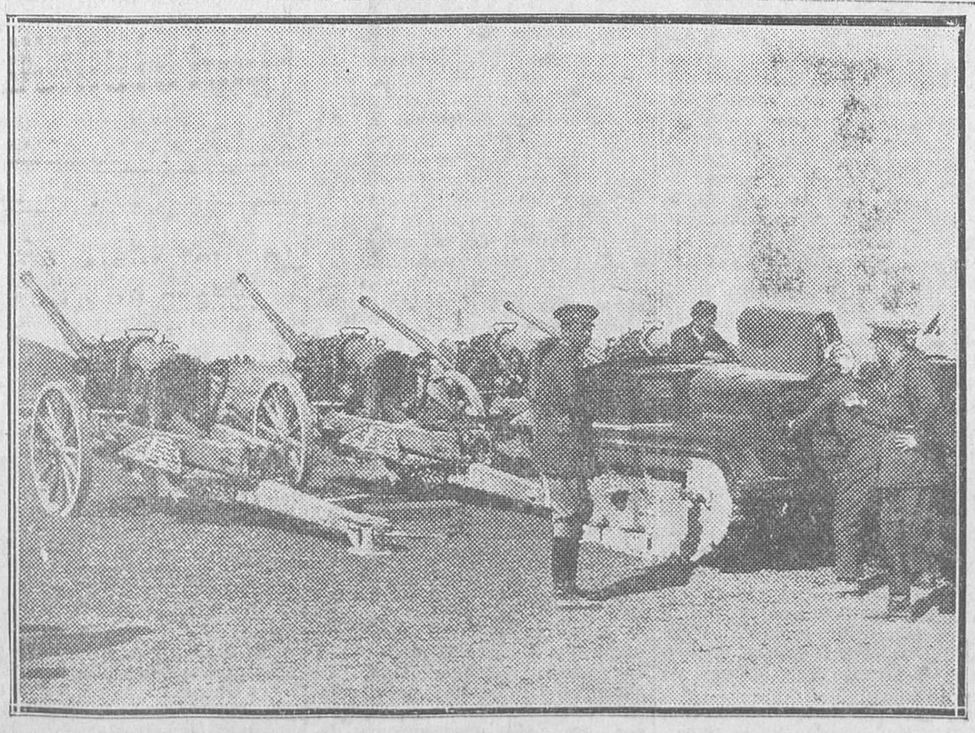

LAS MANIOBRAS MILITARES.—El nuevo material de artillería antiaérea fabricado en Trubia (Fot. Alfonso.)

LAS MANIOBRAS MILITARES.—Fuerzas montadas de Ingenieros en el pueblo Cubillas de Cerrato (Fot. Alfonso.)

Ministerio de Educación, Cultura y Deporte 2012

Asamblea de la Sociedad de Naciones.

La sexta Comisión (Política) se reunió por la mañana, ocupándose de la colaboración de la Prensa en la organización de la paz, leyendo lord Cecil su informe relativo a esta cuestión.

Intervino, por España, la señora De Palencia, recordando que por iniciativa de España se estudió este problema en una asamblea anterior.

Afirmó que los periodistas quieren ser libres, y no pueden, por tanto, actuar sujetos a presiones de Gobiernos.

«Para la Sociedad de Naciones—añadió—es importante eliminar las noticias inexactas, y como muchas lo son por error de informaciones, las reuniones de Ginebra deben ser publicadas, distribuyéndose en abundancia entre los periodistas todos los documentos.»

La señora De Palencia preguntó si un Gobierno cualquiera no podría organizar, en colaboración con la Sociedad de Naciones, la Conferencia internacional de Prensa que ha propuesto la Delegación polaca, y agrega que presentará esta sugestión al Gobierno español, por si esa Conferencia internacional pudiera celebrarse en Madrid.

Terminó diciendo que a la Sociedad de Naciones le interesa muchísimo la publicidad, «pues el silencio—dice—engendra el temor éste lleva a las malas inteligencias, y de esto a la desconfianza y al odio no hay más que un paso, y, en cambio, la propagación de noticias exactas traería una mejor comprensión mutua en el Mundo».

La segunda Comisión (Técnica) ha proseguido el estudio de la organización económica y financiera.

Una sesión relámpago

Ginebra, 7.—El Consejo de la Sociedad de Naciones ha celebrado esta tarde una sesión relámpago, bajo la presidencia del Sr. Cennelly (Irlanda), por estar ausente el Sr. De Valera.

Asistió por España el Sr. Madariaga.

Se acordó aplazar para otra sesión el examen de la resolución de la Comisión de Estudios para la unión europea relativa a los trabajos efectuados en la Conferencia de Stresa.

El Consejo aprobó el proyecto de resolución del ponente, que era el delegado de Noruega, relativo a los empréstitos efectuados bajo los auspicios de la Sociedad de Naciones, previendo los medios más adecuados para que los Estados que no han cumplido sus compromisos se pongan al corriente con objeto de evitar las responsabilidades que alcanzarían a la Sociedad de Naciones.

Oficina internacional de Educación

Ginebra, 7.—En el histórico salón Alabama, del Ayuntamiento de Ginebra, se ha celebrado la séptima reunión del Comité ejecutivo de la Oficina Internacional de Educación.

Asistió a dicha reunión, ostentando la representación de D. Domingo Barnés, subsecretario de Instrucción pública español y miembro de dicho Comité, el cónsul de España en Ginebra, D Juan de Arenzana.

El Comité de juristas

Ginebra, 7.—Esta tarde se ha reunido, en sesión privada, el Comité de juristas, del que forma parte, por España, el Sr. Pedroso, que se ocupa de la situación jurídica creada a la Sociedad de Naciones por la demanda que han presentado algunas Delegaciones de reducción de sueldos de los funcionarios ginebrinos.

Se prolonga la duración del Congreso

Ginebra, 7.—Se cree que la reunión de la Mesa de la Conferencia, que había de celebrarse el día 10 del corriente, se aplazará hasta el día 19.

El III Congreso de la Sociedad de Naciones, previsto para una duración de quince días, lleva camino de prolongarse por una tercera semana.

La discusión de los presupuestos y la organización de los funcionarios implica bastante retraso.

La segunda Comisión, que se ocupa de las cuestiones económicas y financieras, ha terminado sus labores con la adopción de un informe del Sr. Bianchi, con algunas enmiendas en las que se recomienda que se empiecen trabajos intensos con objeto de luchar contra la crisis mundial.

Se han iniciado las maniobras del Pisuerga

Una marcha de aproximación

Palencia, 7.—El cuartel general del cuerpo de Ejército ha quedado establecido en el pueblo de Magaz, para inspeccionar los movimientos.

Las maniobras comenzaron esta mañana temprano y la fase inicial ha sido una «marcha de aproximación».

En vanguardia salieron las brigadas de Caballería, llevando a su derecha a los Cazadores de Montaña y después la sexta división.

La aviación vuela sobre las fuerzas a escasa altura.

La marcha de aproximación que se realiza hoy supone que el enemigo se halla a unos 18 kilómetros, y que su artillería es poco activa, no ofreciendo más peligro para las tropas en marcha que la Aviación. Se supone que las fuerzas enemigas se organizan en Astudillo.

La división que forma el grueso del cuerpo de ejército, y que avanza protegida por los movimientos de la Caballería y flanqueada por el lado derecho y en vanguardia por los Cazadores de Montaña, lo hace en dos escalones: el primero, mandado por el general de brigada Sr. Dávila y compuesto por los regimientos de Infantería números 30, 32 y 14, un grupo del 11 ligero, escuadrón divisionario, zapadores minadores e Infantería ciclista. El segundo escalón de reserva lo forman el regimiento número 24 y los elementos restantes de la división.

Se supone que a retaguardia hay una división que servirá en caso necesario de refuerzo del flanco izquierdo, porque en el supuesto se tiene por entendido que a nuestro lado derecho se halla el ejército español en perfectas condiciones de fortificación.

La finalidad de estos ejercicios

El general Rodríguez del Barrio reunió a los agregados militares extranjeros y les explicó esta primera fase de las maniobras militares.

Les dijo el general que las cuestiones principales a resolver en estos ejercicios son las de transportes y enlace.

La marcha efectuada hoy con un fondo de doce kilómetros tenía por objeto desbordar el ala izquierda oeste para envolver el ala derecha del enemigo, si éste no se oponía a la maniobra con fuerzas importantes, o romper su frente en la zona donde convergen los ríos Arlanza y Arlanzón, o donde convenga, si se debilita su línea al oponerse al movimiento.

Las tropas han cubierto exactamente sus objetivos.

Mañana se realizará la segunda etapa de las maniobras, en que las fuerzas han de establecer contacto con el supuesto enemigo. Pasado mañana se librará un combate de tanteo, en el cual se podrán apreciar la densidad del fuego enemigo y la resistencia de sus líneas fortificadas. El último día, es decir, el 10, en que se supone están ya vencidas las débiles líneas avanzadas del enemigo, se realizará el combate general ofensivo, atacando a la línea general enemiga, que se supone establecida en Astudillo.

Soldado muerto de una coz

Ayer, en Alba de Cerrato, se registró un sensible accidente, que ha costado la vida a un soldado de Artillería. Ramón Soles Llantada, natural de Baracaldo, soldado del 12 ligero, regresaba de la aguada con varios caballos, y uno de ellos le dió una coz en la región precordial, causándole la muerte pocos segundos después.

Un teniente herido en un vuelco

En la madrugada última, en Molino de San Miguel, cerca de Venta de Baños, volcó un automóvil, resultando gravemente herido el oficial del servicio de transmisión Ramón Arena. Ha sufrido la fractura de una clavícula y de varias costillas e intensa hemorragia interna. Fué trasladado a una casa particular de Molino de San Miguel donde acudieron rápidamente a prestarle auxilio un cirujano militar y un ayudante.

Llegada del Sr. Azaña a Palencia. Hoy marcha al campo de operaciones

Palencia, 7.—Después de haber permanecido una hora en el pueblo de Soto de Cerrato inspeccionando los preparativos para el tendido del puente sobre el Pisuerga, a las diez y veinte minutos de la noche entró en la capital el presidente del Consejo, Sr. Azaña. El recibimiento que se le ha tributado ha sido grandioso.

Los guardias de asalto han tenido que formar una doble fila para evitar que el público se echase encima del coche. Desde la entrada de la población se ha dirigido al Ayuntamiento, donde le esperaban las autoridades y las Comisiones y representaciones de todos los ramos. Se hizo la presentación de autoridades, y seguidamente salió el presidente para el domicilio donde se aloja, situado en la avenida del General Amor, número 5, casa de los Sres. Pérez de Santiago.

El Sr. Azaña se retiró a sus habitaciones.

Mañana, a las ocho de la mañana, se propone salir de Palencia con dirección al campo de operaciones de las maniobras del Pisuerga.

UN CONSEJO DE MINISTROS EN PARIS

París, 7.—Herriot ha presidido esta tarde un Consejo de Gabinete, en el curso del cual puso a sus colegas al corriente de la situación exterior.

El Consejo se ocupó, en parte de la sesión, del estudio de los presupuestos.

De los 12.000 millones de déficit previstos, tanto por las medidas votadas por la Cámara como por el resultado de la conversión, quedarán cubiertos 4.000 millones.

Por lo que respecta a los 8.000 millones restantes, parece ser que el Gobierno piensa realizar economías por valor de 1.000 millones, mediante una reducción variable de un 5 o un 10 por 100 en los sueldos de los funcionarios.

Se obtendrán también otros 2.000 millones mediante la creación de una Caja de pensiones, y de igual modo, la Caja de amortización contribuirá con una cierta suma al equilibrio del presupuesto.

APAREJADORES Y DELINEANTES
Academia Cantos
San Bernardo, 2, Madrid

EL PARLAMENTO

Continúa en pie el problema de la substitución de los concejales por el artículo 29

Sesión del 7 de Octubre

A las cuatro abre la sesión el Sr. Besteiro. Pocos diputados en los escaños. En el banco azul, los ministros de Gobernación, Instrucción y Trabajo.

El Sr. CORDERO BEL transmite la queja de un Ayuntamiento de Huelva contra el gobernador. Aquel organismo dispuso la detención de unos sacerdotes por celebrar una procesión no autorizada, y la autoridad superior los libertó sin averiguar nada.

El ministro de la GOBERNACION le contesta brevemente.

El Sr. SERRANO BATANERO pregunta hasta cuándo van a existir puestos de Guardia civil en fincas particulares, como si fueran guardias propios de los propietarios. Esto ocurre en una finca de la provincia de Guadalajara.

Una VOZ: De Montes Jovellar.

El Sr. SERRANO BATANERO: Ya le han citado. Está emplazada en el término de Pastrana.

El ministro de la GOBERNACION: Por prestigio del Poder público y de los Cuerpos de la Guardia civil y Seguridad he procurado desde que me encargué de esta cartera que cesase el emplazamiento de parejas al servicio de particulares. El Estado, que paga, es el que los debe utilizar para igual servicio de todos los ciudadanos. Así lo desean también ellos. En cuanto conozco la existencia de unas parejas o puestos, los suprimo, y lo que deben hacer los que las conozcan es comunicármelo.

El Sr. SERRANO BATANERO agradece tales palabras y dice que así lo necesita la República.

Sin discusión se aprueba un dictamen de Hacienda sobre el proyecto de ley facultando al ministro del ramo para fijar la tributación de los autocamiones franceses que penetren en España en tráfico de mercancías, y otro, también de Hacienda, sobre el proyecto de ley incluyendo en la tarifa segunda del impuesto sobre honores y condecoraciones la categoría de oficial.

Se toman en consideración varias proposiciones de ley.

Continúa el debate sobre el cese de concejales por el artículo 29

Continúa el debate acerca del dictamen sobre el proyecto de ley relativo al cese en sus cargos de los concejales nombrados por el artículo 29.

Se pone a discusión el artículo 3.º

El Sr. OSSORIO, en vez de defender la enmienda que tenía presentada, pide que se lea otra que ha formulado hoy. Así se hace, y la COMISION juzga interesante conocer cómo la apoya el Sr. Ossorio.

Una fórmula del Sr. Ossorio y Gallardo

El Sr. OSSORIO declara que esta trascendental cuestión que se discute le está preocupando desde anoche, ya que no se le oculta la responsabilidad que con su aprobación adquieren el Gobierno y el Parlamento. Por eso me he dedicado a buscar una fórmula transaccional de las opiniones expuestas aquí ayer, aun cuando yo preferiría que nada se hiciese. Como el Gobierno considera imprescindible el cese de esos concejales, por su labor adversa a la República, propongo se faculte al Gobierno para que en el momento que quiera disponga el cese de la mitad de esos concejales de dichos Ayuntamientos, y la totalidad, si aun quedara alguno del artículo 29, después de suprimir aquella mitad, y también que se le faculte para celebrar las elecciones en forma que en 1 de Enero estén elegidos los Ayuntamientos.

A la República le conviene que esos Ayuntamientos estén provistos cuanto antes. Mi proposición se apoya en lo que autoriza la ley Municipal, que ayer trajo a colación el ministro de Obras públicas.

Tened en cuenta que no es lo mismo que un gobernador pueda equivocarse en una designación que solicitar del Parlamento un voto de confianza para asunto de tal importancia.

Aplicad el artículo 46 de la ley Municipal para cubrir las vacantes, que ofrece un automatismo magnífico, como ya lo hizo Berenguer. Escoged los señores que en tiempo que la ley nos fija tuvieron mayor número de votos. No puedo creer que así no fuesen a ir republicanos a los Ayuntamientos. El Sr. Guerra del Río nos ha dicho que así se reunieron antes de la República en el Ayuntamiento de Barcelona 27 concejales radicales.

Los inconvenientes que encuentra la Comisión

El Sr. BERENGUER, por la Comisión, expresa que ésta ve con agrado la propuesta del Sr. Ossorio; pero tropieza con el obstáculo de que ya están aprobados en firme los artículos de esta ley. Por tanto—añade—, hay que adaptar la enmienda al dictamen. Admitimos, desde luego, los dos primeros extremos referentes al cese total o parcial de concejales. El tercero nos parece bien, pero sin tope de tiempo, pues el Gobierno puede tener razones de orden público que le aconsejen el aplazamiento.

El Sr. GUERRA DEL RIO: ¿Pero cuándo se ha reunido la Comisión? (Rumores.)

El Sr. BERENGUER: Hoy.

El Sr. GUERRA DEL RIO: ¿Cómo hoy? Ahí están los Sres. Franchy, Marial, Guallar y Templado, que no han sido citados. (Rumores.)

El Sr. BERENGUER: Los trabajos de la Cámara no se pueden interrumpir para que la Comisión se reúna. Esta trata sobre la marcha con los diputados que están en este banco. Los que no están aquí faltan a su deber. (Muy bien.)

El Sr. GUERRA DEL RIO: Las oposiciones nunca se sientan en ese banco. A las Comisiones hay que citarlas. ¿Qué opina el presidente?

El presidente de la CAMARA: Yo nunca me he sentado en ese banco. Sólo he trabajado en las Comisiones. Como tienen derecho los diputados a presentar enmiendas hasta que empieza la discusión de un artículo, ha usado de ello el señor Ossorio, y la Comisión ha tenido que dictaminar hoy.

El Sr. SANCHEZ COVISA (presidente de la Comisión): No hubo tiempo para la citación, y nos hemos reunido los miembros que esta mañana estábamos en la Cámara.

El Sr. Guerra del Río propone que se suspenda la sesión para que la Comisión cambie impresiones

El Sr. GUERRA DEL RIO, en tono menos excitado, dice que desea también una fórmula de arreglo, y que se podía suspender la sesión unos momentos para que los miembros de la Comisión que se encuentren en la Cámara puedan cambiar impresiones.

La COMISION lo acepta.

El Sr. TEMPLADO: Yo no voy donde no me llaman. Lo que ocurre es que la Comisión ha resuelto con el único consejo del ministro y del subsecretario, y tal vez del Sr. Ossorio, y a los demás no nos ha hecho caso.

El presidente de la CAMARA: La presidencia entiende que la suspensión para que se reúna la Comisión es compatible con la marcha de los debates esta tarde. Así, pues, se suspende la sesión por quince minutos.

Son las cinco y cuarto.

Se reanuda la sesión

A las seis menos cuarto se reanuda la sesión y el debate.

El Sr. BERENGUER: La Comisión ha examinado la enmienda del señor Ossorio, y en líneas generales ratifica los puntos de vista anteriormente expuestos. Los dos apartados primeros de la enmienda están en oposición con el artículo 1.º de la ley, ya aprobado, que obliga al cese de los concejales a los veinte días de publicarse. El apartado c) se admite con la aclaración de que el ministro podría disponer las elecciones en todos los Ayuntamientos o sólo en los afectados por esta ley, y el d), concediendo a los gobernantes la facultad de nombrar concejales, además de aquellos que lo fueron, a otros vecinos para reunir el número suficiente.

El Sr. OSSORIO: ¿Pero en el caso de que no haya ya concejales...?

El Sr. BERENGUER: No. (Rumores.)

El Sr. GUERRA DEL RIO: ¡Peor que Berenguer, el otro...!

El Sr. OSSORIO: ¡Vaya garantías! ¿Qué opina el ministro?

El ministro de la GOBERNACION: El ministro se ha reservado de intervenir para evitar suspicacias. Como ya dije ayer, el Gobierno accede a toda clase de garantías, a todas las que concede el artículo 46. (Rumores de satisfacción en las oposiciones.)

El Sr. OSSORIO: Con que la Comisión vaya transigiendo poco a poco llegaremos a un acuerdo. Ya se admite el artículo 46; pero no es lo principal. Tenemos el deseo de que las elecciones tengan fecha fija.

Una VOZ: ¿Para que las ganen los monárquicos?

El Sr. URQUIJO: ¿Es que los monárquicos no son españoles?

Un SOCIALISTA: Sí; pero de peor calidad.

El Sr. OSSORIO: Nosotros accedemos a la destitución, y lo ideal sería que no se nombrase a nadie e inmediatamente hubiese elecciones. ¿Pero es que hay algún inconveniente para que éstas se celebren rápidamente?

El inconveniente de las elecciones ahora

El ministro de la GOBERNACION: Ya lo creo.

El Sr. OSSORIO: ¿Cuál?

El ministro de la GOBERNACION dice que el hacer elecciones ahora en algunos Ayuntamientos, dado el estado de ánimo, supondría hacerlas a tiros.

El Sr. BALBONTIN: Qué miedo tenéis a los tiros.

El Sr. CARRILLO: Su señoría, a soliviantar a las masas y a marcharse después. ¡A Sevilla!

El Sr. BALBONTIN: ¡A soltar enchufes y a hablar menos!

La Comisión acepta el artículo 46, pero sin elecciones

El Sr. BERENGUER: La Comisión acepta plenamente el artículo 46. Así, pues, en donde por destituirse a concejales del artículo 29 queden con falta de número los Ayuntamientos y los gobernantes tengan que hacer designaciones, escogerán a los que lo fueron, y sólo al acabarse éstos elegirán a simples vecinos.

El Sr. OSSORIO: Muchas gracias; pero no hay elecciones.

El Sr. ROYO VILLANOVA considera que lo que va a aprobarse conculca la Constitución. La ley Municipal no cabe en la Carta constitucional.

Termina diciendo que este Gobierno, de prosperar la ley, faltará a la Constitución.

El Sr. GUERRA DEL RIO: Para nosotros la única solución buena son las elecciones. Desde luego, aceptamos la fórmula del Sr. Ossorio, que es lo menos malo. No comprendemos los temores del ministro de la Gobernación. Por lo visto, hace mucho tiempo que no ha ido por los pueblos y no sabe lo que ocurre. Los pueblos que antes de la República no eran de la República ahora tampoco lo son ni dejan de serlo. Los dos bandos que había en cada pueblo, conservador y liberal, se han hecho ahora republicano y socialista. Esto ocurre en San Bartolomé (Gran Canaria), en mi tierra, donde el cacique liberal se hizo republicano, y el conservador, que llegó más tarde, se hizo socialista.

Varios SOCIALISTAS: Eso no es cierto.

El Sr. GUERRA DEL RIO: Sí lo es. Y lo mismo ocurre en otros sitios.

Un SOCIALISTA: Todos los caciques son radicales.

El coco del caciquismo

El Sr. GUERRA DEL RIO: ¿Por qué atacáis siempre a este partido? Los Ayuntamientos rurales pocas veces se ponen enfrente del Poder, y ahora, como siempre, procuran estar a su lado. El caciquismo es peligroso cuando le ampara el ministro, el gobernador o el juez. Para acabar con esa mala política, contra la que todos hemos luchado, es necesario que todos procuremos que no haya injusticias que emanen de las alturas.

Yo no dudo de los buenos propósitos del ministro de la Gobernación; pero el procedimiento es caciquil. ¿Por qué hay peligro en hacer las elecciones? ¿No se están celebrando parciales todos los días y son favorables al régimen? No sé qué inconveniente puede haber en que los pueblos sepan cuándo van a elegir Ayuntamiento.

El Sr. SANCHEZ COVISA le contesta, en nombre de la Comisión.

El caciquismo no proviene de la división en bandos, sino de los hombres que los utilizan. Es necesario que entre la disolución y las elecciones medie algún tiempo.

Cuando va a rectificar el señor Guerra del Río se da lectura a una enmienda del Sr. Martínez Moya (radical) en solicitud de que no sean destituídos los concejales del artículo 29 que al proclamarse la República tuviesen carácter socialista o republicano, y que donde hubiere tres o más sigan actuando como Comisión gestora, solicitud que es acogida con rumores.

El Sr. GUERRA DEL RIO, al rectificar, insiste en pedir que se acepte el tope de 1 de Enero propuesto por el Sr. Ossorio para fecha en que habrán de estar celebradas las elecciones.

El criterio de los radicales socialistas

El Sr. GALARZA expone los puntos de vista de su partido. Nadie como nosotros—dice—respeta y considera en su importancia el sufragio universal; mas no podemos prestarnos a una superchería, a una mixtificación del sufragio, que es lo que en el caso que nos ocupa puede realizarse.

Sepa el Sr. Ossorio que no se trata de grandes concentraciones ciudadanas, sino de pueblos reducidos, dominados o atemorizados por el cacique, el usurero o el rufián, en los que por imposición de estos elementos no se pudo hacer las elecciones. El artículo 29 se debió acabar al día siguiente del 14 de Abril. A estos pueblos ha de llegar la República antes de las elecciones, y será la única forma de que resplandezca por entero la voluntad popular.

Termina diciendo que entiende que no se puede ir a las elecciones sin nuevas leyes Municipal y Electoral, y de que la Reforma agraria empiece a tener realidad en los pueblos.

Con lo que proponéis y la Comisión acepta, habrá que nombrar concejales a los caciques derrotados el 14 de Abril. Tal es nuestro radicalismo, que creemos, por el contrario, que no debe nombrarse concejal a nadie que lo hubiese sido con anterioridad. (Muy bien, en la mayoría.)

Se aplaza la votación del artículo

El presidente de la CAMARA: Surgen dificultades para la terminación de este debate, porque personalidades que quieren intervenir han de ausentarse obligadamente. Podría aplazarse la votación de este artículo hasta la próxima sesión, y en este caso nos quedaríamos sin dictamen.

Se acepta la propuesta, y se levanta la sesión a las siete menos cuarto.

FIGURAS DE LAS CONSTITUYENTES

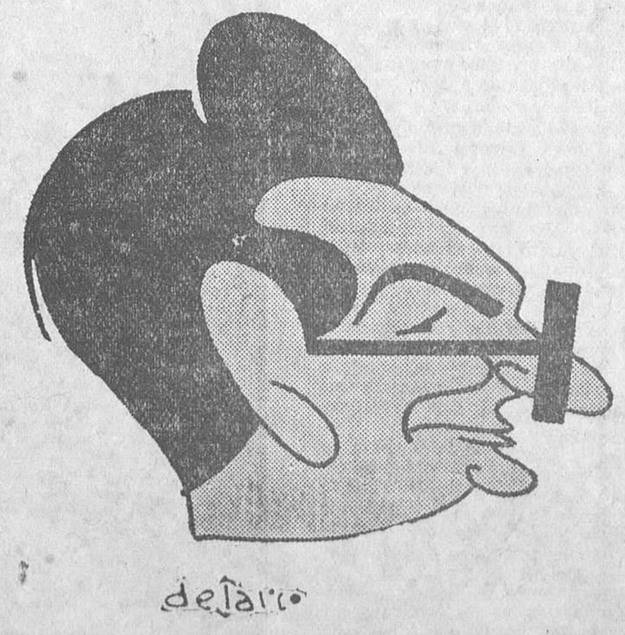

GASPAR

INFORMACION MUNICIPAL

Una Comisión de concejales hará el plan de obras municipales

Bajo la presidencia del alcalde se abre la sesión a las once y diez de la mañana, y, aprobada el acta de la anterior, se deja sobre la mesa, a instancia del Sr. García Moro, un dictamen de los letrados sobre jubilación de un funcionario y el sueldo que ha de servir de regulador para los derechos pasivos.

Se discute la habilitación de un crédito para atenciones de varias Casas de socorro.

El Sr. Madariaga solicita algunas aclaraciones, que hace el alcalde.

El asunto queda sobre la mesa por solicitarlo así el Sr. Saborit.

Lo mismo ocurre con otro dictamen referente al destino que se ha de dar a la iglesia que había en la Casa de Campo.

El concurso para instalar una estación depuradora de aguas residuarias

Se pone a debate el dictamen de la Comisión de Fomento.

El Sr. Madariaga consume un turno para hacer consideraciones técnicas sobre el dictamen y señala las condiciones en que deben hacerse los distintos pagos estipulados en el pliego de condiciones al adjudicatario.

El Sr. Saborit manifiesta que si el asunto quedó sobre la mesa en la sesión pasada no fué por su voluntad, y lamentaría que se repitiera el hecho en la sesión de hoy. Rebate cumplidamente los argumentos expuestos por el Sr. Madariaga. Señala la urgencia de la realización de lo que se propone, ante el peligro que supone persistir el regadío de las huertas próximas a Madrid con aguas residuarias, dando lugar a un inminente peligro de contaminación de las hortalizas con gérmenes tíficos. Propone al Sr. Madariaga que concrete en una enmienda los argumentos que éste expuso para que puedan ser discutidos.

La enmienda queda redactada modificando las condiciones de pago de las obras. Así queda aprobada.

Quedan sobre la mesa varios dictámenes en los que se imponen sanciones por faltas cometidas por distintos funcionarios, sobre los que no puede recaer resolución alguna por falta de número de concejales.

Dirección de Asistencia Social

La Comisión de Comedores de Asistencia Social propone la aprobación del proyecto de reglamento por el que han de funcionar y regirse los Comedores de Asistencia Social. Después de breve discusión queda sobre la mesa el reglamento y se acuerda reunir lo que atañe a los Comedores y a la mendicidad bajo una sola Dirección, que se denominará de Asistencia Social.

El mercado de Pardiñas.--Los cascos de los guardias

En un dictamen de la Comisión de Fomento se propone la aprobación de un presupuesto que asciende a 95.420,01 pesetas, adicional al consignado para la construcción del mercado de Pardiñas. Después de un debate en que intervienen los Sres. Buceta, Saborit y Layús, éste pide que el asunto quede sobre la mesa, por ser erróneas las cifras que figuran en el dictamen.

Se aprueban varios dictámenes de trámite y se discute luego uno de la Comisión de Policía urbana en que se propone que los cascos que actualmente llevan los guardias del servicio de circulación sean substituídos por quepis análogos a los que usan los demás guardias urbanos.

El Sr. Buceta impugna el dictamen, por creer que los cascos ofrecen mayor visibilidad. El asunto pasa a Comisión.

El cierre de los portales

El Ayuntamiento ha tomado el acuerdo, que causará pésimo efecto en la opinión, de dejar sin efecto el cierre de los portales a las once, restableciéndose la antigua costumbre de cerrar a las diez.

Protección a las industrias.-El plan de obras municipales

El Sr. Arauz defiende una proposición en que la minoría federal interesa la consignación de un crédito de 500.000 pesetas para procurar terrenos gratuítos a las industrias que deseen instalarse en Madrid.

Don Fulgencio de Miguel, abundando en la misma opinión, requiere a los concejales que son al mismo tiempo diputados por Madrid a que apoyen la idea en el Parlamento.

El Sr. Saborit también se alhiere a la proposición y ofrece defenderla.

Rectifica el Sr. Arauz, y la proposición pasa a la Comisión correspondiente.

El alcalde comunica al Concejo que los técnicos municipales le han entregado un extenso plan de obras, y propone que se nombre una Comisión de once concejales que elija los proyectos que han de realizarse con la cantidad que ha de percibir el Ayuntamiento por subvención de capitalidad.

El Sr. Salazar Alonso cree que el nombramiento de esa Comisión significa un plazo dilatorio. Opina que esa misma labor puede hacerla la Comisión de Fomento.

El alcalde hace algunas aclaraciones sobre el funcionamiento de la citada Comisión.

Se acuerda que cada minoría designe los concejales que han de formar parte de la Comisión propuesta por el alcalde.

Nuevos tenientes de alcalde

El Sr. Salazar Alonso, por sus muchas ocupaciones, que le impiden atender debidamente la Tenencia de alcaldía de Buenavista, presenta la dimisión de este cargo, y lo hace con verdadero sentimiento, pues en todo instante se sintió asistido del alcalde y de sus subordinados.

Queda designado para sustituirle el Sr. Cámara.

El Sr. Regúlez hace algunas observaciones acerca de la provisión de la Tenencia de alcaldía del Hospicio, y de paso se mete con el delegado del Tráfico, señor Talanquer.

En votación nominal es elegido teniente de alcalde del distrito del Hospicio D. Francisco Cantos.

Y se levantó la sesión a la una menos veinte.

El maestro Lassalle, gravemente enfermo

El popular maestro D. José Lassalle se ha agravado en el día de ayer.

El ataque de uremia que hace días viene padeciendo se ha complicado con la aparición de un eczema pulmonar y, finalmente, con un gravísimo ataque de disnea, que probablemente determinará un fatal desenlace.

Los facultativos que asisten al popular maestro desconfían en absoluto de salvarle.

Ministerio de Educación, Cultura y Deporte 2012

EL CONGRESO DEL PARTIDO SOCIALISTA

CONTINUA DISCUTIENDOSE LA GESTION DEL COMITE NACIONAL

Interesantes intervenciones de Besteiro, Largo Caballero, De los Ríos, Saborit y Prieto

Ayer, a las diez y media de la mañana, se abrió la sesión, bajo la presidencia de De Francisco, actuando como secretarios José Castro y Torres Fraguas. El ministro de Trabajo, Sr. Largo Caballero, y el Sr. De los Ríos toman asiento en el estrado presidencial. En los bancos de los delegados está como representante de la Agrupación madrileña D. Julián Besteiro.

También asiste D. Indalecio Prieto, que se sienta entre los delegados.

Se aprueba el acta de la sesión anterior.

Un ruego del Sr. Cabello

El presidente del Comité nacional, D. Remigio Cabello, ruega que se rectifique la conducta de los delegados como consecuencia de la actitud que la Asamblea mostró anoche.

Dice que en los cuarenta años que lleva de afiliado en el partido ha presidido muchos Congresos de la Unión General de Trabajadores y del partido; que en ellos se han liquidado la huelga del año 1909, la de 1917 y la escisión que se produjo en el partido, y que en ninguna de estas asambleas se produjo nunca la desagradable escena de anoche, y puesto que la Asamblea es soberana, hay que esperar de ella que haga respetar el orden en la presidencia de las sesiones. Termina rogando a todos ecuanimidad.

Se discute la gestión de las Ejecutivas

Acto seguido se discute la gestión de las dos Ejecutivas.

El Sr. Besteiro da cuenta de su gestión

El presidente de la Cámara de los Diputados se refiere a su actuación al comenzar la Dictadura, la cual, como todos sabíamos—dice—, traería fatales consecuencias para la monarquía.

En esa época de conspiraciones constantes llegaron hasta los socialistas invitaciones para que se sumaran a movimientos revolucionarios de mayor o menor seriedad, a los que nos negamos por no ofrecer garantías de republicanismo sus dirigentes; pero siempre—dice el orador—informé a la Ejecutiva de las invitaciones de que era objeto el partido.

Las discrepancias entre los miembros del partido arrancan de aquel Congreso de 1928, y se refiere al calvario que era para él el observar más tarde en el seno de la Ejecutiva ciertas reservas y desconfianzas con respecto a él, reserva, desconfianza y frialdad que le colocaban en situación difícil.

La participación en el Poder

Casi siempre que se me hablaba de la participación en el movimiento revolucionario y la participación en el Poder se vieron dos nombres: Prieto y De los Ríos.

Yo—dije—creo que la participación no conviene ni al partido ni a la República. Los obreros tienen un deber, que es el de sostener una República democrática, aunque ello podría tener el peligro de un desgaste político.

Cuando se me hablaba de la participación ministerial yo decía que la responsabilidad directa recayese sobre el partido, y más directamente sobre las personalidades que ostentaran los cargos.

Así llegamos al mes de Agosto de 1930, y en este mes se me notificó que elementos destacados del republicanismo me querían visitar. Esas personalidades que hoy ocupan los puestos de la más alta magistratura me pidieron que fuera a informar ante los organismos directivos, y de ello di cuenta a la Ejecutiva. En esta época se hallaban en el Extranjero Largo Caballero y Saborit.

Propuse una respuesta en el sentido de que se nos citara a una reunión para informarnos bien de todos los asuntos. Para tratar de ello fuimos al Ateneo a reunirnos con los representantes republicanos los camaradas Cordero, Saborit y el que habla, que hizo la indicación de que se unieran los republicanos para ejercer una acción común con todas sus consecuencias.

El Sr. Besteiro era contrario a la participación

Dice que en el mes de Octubre recibió varias visitas de D. Fernando de los Ríos, en las que le manifestaba que el movimiento militar revolucionario tendría lugar en este mes, porque uno de los Cuerpos que había de tomar parte en el mismo era la Aviación, y no podía retrasarse por el peligro de la temporada de nieblas. Añadió De los Ríos que yo requiriese el concurso de dos miembros socialistas para entrar en el Gobierno si triunfaba la revolución.

Por mi parte—dice—, yo renunciaba a desempeñar ningún cargo, porque era contrario a la participación en el Poder. Entonces se me contestó que se pretendía que fueran Fernando de los Ríos e Indalecio Prieto. Cité a la Ejecutiva, y Largo Caballero manifestó que se debía ir al movimiento con todas sus consecuencias. Como yo sentía desconfianza en el triunfo pleno, pedí que asistieran a las reuniones con los elementos republicanos De los Ríos y Largo Caballero. Al día siguiente de esta conversación Fernando de los Ríos me dijo que se había acordado dar tres ministros al partido socialista en el Gobierno provisional, de triunfar la revolución.

Cuando tratamos de nuestra participación en el Poder no hubo unanimidad en este punto y surgió la discrepancia.

¿Por qué no se produjo la huelga?

Al comenzar su actuación el Comité revolucionario, yo—añade—pensé que la huelga general lo mismo podía ser conveniente que producir efecto contrario. Pero que si se acordaba se haría con toda resolución. Llegó el 15 de Diciembre, me dispuse a recoger el movimiento y dirigirlo, y vi, con la mayor sorpresa, que el movimiento no se producía. Entonces me dirigí al periódico y di órdenes para que se declarase la huelga general en Madrid. Si no se cumplió no tengo en ello responsabilidad. La Comisión ejecutiva estaba al margen del movimiento.

Mi dimisión

En la cárcel estaba el Comité revolucionario. Allí deliberaba y tomaba sus acuerdos, y uno de éstos era que yo continuara las entrevistas con Lerroux, y se planteó el caso de que se nombrara otro Comité. Dije que ellos nombraran el suyo y obraran con autonomía, aunque siempre de acuerdo con la Comisión ejecutiva. Dije que el Comité revolucionario podía tomar los acuerdos que estimara convenientes, siempre que se lo comunicaran a la Ejecutiva. Llegó el momento en que se tomó el acuerdo de reiterar la cooperación al advenimiento de la República, pero conservando el partido su autonomía. La interpretación de este acuerdo fué distinta, y se acudió a otro Comité nacional. Varios camaradas y yo presentamos la dimisión, haciendo constar que yo nunca produciría una escisión y que no formaba grupo aparte.

Informa el Sr. Largo Caballero

El Sr. Largo Caballero dice que ha sido actor en toda esta historia como miembro de la Ejecutiva de la U. G. T. Desde hace cuarenta años intervengo en todos los movimientos, y se ha seguido la costumbre de no dejar rastro de los acuerdos de ellos. Si yo tuviera que volver a intervenir, con mi voto no se dejaría de escribir lo que se hablase. Porque luego resulta difícil reconstruir la verdad de lo que se habla. Pero aquí, con nuestra buena voluntad, se aportarán los datos necesarios para reconstruir lo hecho y hablado, y mi ilusión es que todo se tramite sin violencia pero esta ilusión desapareció ayer en gran parte.

Entra luego en la relación de los hechos, que en una gran parte difieren de lo expresado por el compañero Besteiro.

Yo—dice—no oí jamás a éste ninguna palabra demostrativa de que dentro de la Ejecutiva había diferencia de criterio. Todos teníamos la plena confianza de que Besteiro podía representar al partido en las conversaciones con los republicanos. Y todos estuvimos siempre conformes con lo hecho por el señor Besteiro. El compañero De los Ríos lo único que deseó era un mayor impulso, y que si no se venían a nosotros los republicanos fuéramos nosotros a ellos. Lo único que queríamos era que en el movimiento hubiera seriedad y solvencia en las personas para derrocar la monarquía y salvar a España.

Manifiesta ignorar que antes de Octubre se hablase de participación ministerial, y pasa al fondo del asunto.

Dice que al regresar de Ginebra se encontró con que los ejecutivos se habían reunido para estudiar unas manifestaciones de Prieto de que a fines de Octubre se produciría el movimiento. El orador no asistió a esa reunión.

A mi vuelta del Extranjero asistí a todas. En la primera de éstas, Besteiro dió cuenta de las manifestaciones de Prieto, y se convino en avisar a las organizaciones para que estuvieran prevenidas.

Hay que creer o no creer

Yo expuse lo que había que creer o no creer. Si creemos que va a venir no podemos limitarnos a oír una notificación, sino que debemos examinarlo bien todo, y si se confirma la creencia, ir resueltamente al movimiento.

Acordado así, no podían de ningún modo permanecer al margen del mismo las organizaciones del partido socialista y de la Unión General de Trabajadores. Esto se dijo allí, y todos estuvimos conformes. Y yo dije que como no conviene improvisar, era preciso reunirse al día siguiente para señalar la forma de actuar las organizaciones.

En una reunión del día siguiente nos dice Besteiro que ha tenido una conversación con el Sr. Alcalá Zamora, invitándonos a que fuésemos por la tarde a hablar con él. Y en esa sesión se acuerda que por la tarde vayamos Besteiro y yo a hablar con Alcalá Zamora y con Azaña. En esto, Fernando de los Ríos plantea la cuestión de que, puesto que vamos a hablar con esos señores, cree es un deber nuestro plantearles la cuestión de qué condiciones mínimas se van a poner para poder intervenir nosotros en el movimiento revolucionario. El compañero De los Ríos dió lectura de estas condiciones, y recuerdo bien que algunos camaradas de la Ejecutiva llegaron a decir: «Bueno, bueno; pero no vayamos con exageraciones; hay que tener prudencia y no pedir más que aquello razonable y práctico.» Y si no recuerdo mal, alguno dijo: «Ya nos daríamos por muy satisfechos con que se ponga en vigor la ley de Comités paritarios en Agricultura.»

El delegado de la Oficina Internacional, Sr. Madiglioni, que asiste a las sesiones del XIII Congreso del partido socialista (Fot. Alfonso.)

Los militares pedían nuestra colaboración

Al día siguiente se estudiaron las instrucciones para nuestras organizaciones y el programa.

Yo tengo aquí un ejemplar de ese programa mínimo, y Fernando de los Ríos otro, que fué el que sirvió en la cárcel para ponerlo en condiciones de que fuera una realidad al triunfar el movimiento revolucionario.

COMITE NACIONAL DEL PARTIDO SOCIALISTA.—Martínez Carmona, delegado regional de Andalucía (Fot. Alfonso.)

Estuvimos en casa del camarada Besteiro los compañeros De los Ríos, Besteiro y yo, en presencia de los Sres. Azaña y Alcalá Zamora. Y estos señores, de una manera clara y minuciosa, nos expusieron todos los trabajos realizados y el plan para el porvenir. Entre lo que nos dijeron figuraba esto, que es muy importante que conozca el Congreso: que no solamente el Sr. Alcalá Zamora ni los elementos comprometidos en el movimiento revolucionario, sino que incluso los militares pedían que los socialistas entráramos en el Comité revolucionario como garantía de seguridad y posibilidades de éxito. Es más: se nos llegó a decir que si esto no se hacía, elementos de importancia comprometidos en el movimiento se volverían atrás.

El compromiso de huelga y la colaboración

Habíamos sacado la impresión de absoluta sinceridad de aquellos hombres. En una segunda reunión nos propusieron que la Unión se limitara a declarar la huelga general en toda España, con sólo la excepción de los ferroviarios. Y esto porque los militares dijeron que acaso fuera preciso el concurso de los ferroviarios para impedir el transporte de las tropas del Gobierno que llevaran el designio de aplastar la rebelión, y porque asimismo podían ser precisos trenes especiales para transportar a las tropas comprometidas en el movimiento. Y allí nació la idea de que los compañeros del Comité revolucionario fueran los que formasen parte del Gobierno provisional. En otra reunión de la Ejecutiva se acordó declarar la huelga general pacífica en toda España. Conste que la huelga era pacífica.

Allí se planteó también lo de la colaboración. Besteiro y otros camaradas, cuyos nombres constan en la Memoria, se mostraron contrarios a la participación. Otros nos pronunciamos en pro. Así se me planteaba un hecho histórico de carácter revolucionario, y el partido tenía que enrolarse en él con todas las consecuencias, con ministros, y si era preciso, exponiendo lo que hubiera hecho falta.

Como una cuestión de táctica, acordamos que fuesen tres compañeros al Comité revolucionario y tres al Gobierno, y después se pasó a señalar las personas. Recuerdo que el primero que habló fué Fernando de los Ríos.

De los Ríos: Exacto.

Largo Caballero: Y dijo nuestro compañero De los Ríos que uno de los hombres que debía ir a ese puesto, por su historia, por la confianza que inspiraba a los revolucionarios y por su capacidad, era Indalecio Prieto.

De los Ríos: Exacto.

Largo Caballero: El segundo de los que se propusieron fué Fernando de los Ríos. Y llegó el momento de nombrar al tercero. Entonces se levantó el camarada Saborit y dijo que con dos que se nombrara era bastante para llevar la representación del partido. Mas como antes se había acordado que fueran tres, prevaleció ese criterio, y se me nombró a mí. A más de estos tres miembros del Comité revolucionario se había nombrado otra Comisión de otros tres, formada por los compañeros Cordero, Besteiro y Saborit.

El objeto de ello era que estos camaradas se reunieran con los tres que estábamos en el Comité revolucionario y decidieran en qué casos habría que reunir la Ejecutiva. Esa Comisión y nosotros celebramos una reunión en casa de Besteiro, a la que Saborit no asistió. Ya no se volvieron a celebrar más reuniones de esa clase. Luego nosotros, en una reunión celebrada en la secretaría de la Unión General de Trabajadores, dimos cuenta (por labios de Fernando de los Ríos) de que la fecha del 28, que se había fijado para el movimiento, no servía, porque el Gobierno había licenciado prematuramente a los soldados, y no era cosa de ir a un movimiento militar revolucionario con quintos.

Nadie dió la sensación de desaliento.

Sin embargo, se dijo luego que el movimiento había fracasado, cuando sólo estaba aplazado. Quien dijo lo del fracaso fué Saborit a Casas.

Casas: Exacto.

El Sr. Saborit, en una reunión de la Ejecutiva, dijo que ya no tenía fe y que era preciso que nos retiráramos de la conspiración.

En esa reunión se convino seguir en el movimiento, después de largos debates.

Luego Saborit se negó a que en la imprenta socialista se imprimiera el manifiesto revolucionario.

Y hubo que tirar el manifiesto en diversos sitios.

Trata después de la aceptación de cargos y de las instrucciones a las Secciones para la revolución.

Se acordó que se declarara la huelga general en algunos sitios para ayudar a los militares, y en otros, para impedir salieran tropas contra los sublevados; que se evitasen en lo posible las violencias, y que donde se repartieran armas no se les diera a irresponsables. Se dió también la contraseña fijando el día. Las mismas órdenes que a provincias se dieron a Madrid.

Cuenta lo que hizo el domingo anterior al lunes, día de la revolución, y dónde estuvo.

Desde una casa del barrio de Salamanca di orden de huelga general a la Casa del Pueblo en la madrugada del lunes. Cuando vi volar a los aviadores la reiteré. Fué enorme mi sorpresa cuando observé que el paro no comenzaba.

Al anochecer hubo reunión de Ejecutivas, y pregunté a Muiño por qué no se había iniciado el movimiento, y me dijo que porque los aviadores volaron muy tarde y ya no hubo tiempo.

Dije a Besteiro que había que declarar la huelga el martes, y tampoco se inició dicho día.

Después, por la noche de dicho día, se acordó que De los Ríos y yo corriéramos la suerte de los compañeros del Comité presos.

Pude notar que a varios le producía satisfacción el fracaso.

Se lamenta después del abandono en que se vieron él y De los Ríos en la prisión.

Sin embargo, seguíamos representando al partido y a la Unión en el Comité.

Nos pusimos al habla con Lerroux, que seguía libre, para que no cesaran los trabajos y se mantuviera la organización revolucionaria.

Se ocupa luego de las elecciones municipales y del triunfo de la República.

SESION DE LA NOCHE

Anoche, a las diez y media, continuó sus tareas el Congreso del partido socialista. Asisten los tres ministros.

Preside De Francisco y actúan de secretarios Mariano Rojo y Torres Fraguas.

Intervención del Sr. Besteiro

El Sr. Besteiro comienza explicando la actitud del Sr. Largo Caballero con motivo de la elección de vicepresidente.

Luego se refiere al llamado fracaso de huelga en Madrid. Después del fracaso se reunieron las dos Comisiones ejecutivas y después habló con el Sr. Largo Caballero. Citó al día siguiente a una reunión, donde los representantes dijeron que si se acordaba ir a la huelga se iría; pero ello era un perjuicio para la clase obrera. No obstante, si había indicios de que nuestros compañeros corrían peligro, se iría a la huelga.

Trata del período del encarcelamiento de Largo Caballero y Fernando de los Ríos. La prisión de estos compañeros representaba para el Gobierno una situación indeseable.

Mi mayor amargura era que un fanático me matara en la calle por traidor y que esto lo creyera la gente.

La vida íntima entre los elementos de la Ejecutiva era insufrible. Esa unión entre los elementos de la U. G. T. y el partido se ha roto. La unión, antes indisoluble, consistía en que el presidente lo era de los organismos, y así ocurría en otros cargos. En el presente no es grave; pero puede serlo en el porvenir.

Nuevamente se refiere a los días de la prisión y a los que la precedieron, y habla de las relaciones entre los Sres. Largo Caballero y De los Ríos.

Yo he ido a visitar a estos camaradas, y unas veces se me ha recibido bien y otras no me han mostrado ese agrado y esa simpatía que ha existido siempre entre los camaradas. El día que presenté la dimisión, fuí rápidamente a manifestárselo a los camaradas presos.

Insiste en los motivos determinantes de su dimisión, que fueron, entre otros asuntos, el de la participación ministerial.

Cree que si esto se hubiera discutido con tiempo se habría ganado mucho, porque se hubiera buscado una fórmula de transición entre el período de monarquía a República.

Si sólo se hubiese designado a De los Ríos y Prieto, se habría ganado. En lo que yo no estaba conforme era en que el secretario de la U. G. T. fuera ministro.

A pesar de las glorias, sigo en mi punto de vista. Hemos dado un mal paso. Hemos hecho un nudo en las organizaciones que con mucho valor y constancia hay que desanudarlo. En la Cámara monárquica hubo tres representantes. Después de la Dictadura aparece el partido con 117 diputados y tres ministros. Esto no tiene precedente.

En Alemania están purgando su participación en el Poder. Con la República portuguesa también hubo ministros socialistas.

Yo tengo recelos. En estos momentos sería seriamente lamentable un percance en el socialismo español.

Yo quiero ser tradicionalista en el socialismo. Conservad las virtudes que tenéis; sed cautos, previsores, porque un salto mortal puede ser tan mortal que acabe en las tinieblas con el que salta.

Rectifica el Sr. Largo Caballero

Se limita a rectificar algunas afirmaciones del Sr. Besteiro.

La dimisión mía en el Comité del partido — dice — fué motivada porque en el último Congreso ordinario se nombró un delegado para la Internacional Socialista, cargo que recayó en el Sr. Besteiro, y el de suplente en mí.

Se celebraron dos reuniones de la Internacional y no se me avisó.

Se refiere luego a su conferencia en la que propugnaba por la alianza del partido y la Unión General de Trabajadores.

Trata de la unidad de pensamiento entre el partido y la Unión General de Trabajadores y manifiesta que no hubo nunca ninguna discrepancia, y si éstas surgieron alguna vez no fueron tan fundamentales que pudieran plantear un problema de fondo.

Ahora bien; cuando han surgido de una manera seria ha sido al discutirse la participación en el Poder.

Relata los incidentes en la cárcel con motivo de una visita del Sr. Besteiro, y dice que hay que terminar con esas pequeñas rencillas personales.

La dirección del partido—añade—no la han llevado los elementos del movimiento revolucionario. Niego esa imposición. Ninguno de los hombres que han estado en la cárcel nos han coaccionado para dirigir la política del partido.

Interviene D. Fernando de los Ríos

Yo no participo—dice—del convencimiento de la eficacia de traer aquí el asunto, porque reverdece una serie de cuestiones personales.

Se refiere a la veracidad de las afirmaciones del Sr. Largo Caballero y las subscribe.

Explica su actitud, la cual tiene una condicionante en toda la

El ministro de Trabajo, Sr. Largo Caballero, durante su discurso en la sesión de ayer del Congreso socialista (Fot. Alfonso.)

El representante de la Oficina Internacional, Sr. Madiglioni, con los ministros Largo Caballero y Fernando de los Ríos y los demás miembros de la Ejecutiva, en la sesión de ayer del Congreso socialista (Fot. Alfonso.)

Ministerio de Educación, Cultura y Deporte 2012

concepción en el problema español.

Se advierte al nacer la Dictadura que ésta quiso granjearse al obrero, y esto era un perjuicio, porque el propósito era imponer un Estado monárquico análogo al de Italia.

En la segunda Dictadura me visita el ayudante de un capitán general para ofrecerme una cartera en el Gobierno. Desde entonces reforcé mi esfuerzo para trabajar en contra de la Dictadura.

Se refiere a su situación en la Ejecutiva del partido. Yo suponía que era necesaria la unidad de los hombres libres para llegar a una transformación del régimen político.

Examina la actuación política republicana en el año 1930, la cual consideró sincera.

Cita el programa que presentó al partido y a los elementos del Comité revolucionario. Mi programa, que parecía mucho, ha sido superado por el Gobierno de la República.

Dice que nunca manifestó al Sr. Besteiro la designación de nombres para los cargos de ministros. Yo, como todos, fuimos allí en representación del partido. Me indicó el camarada Besteiro que uno de los cargos iba a ser ocupado por un camarada un tanto indisciplinado.

Don Indalecio Prieto: Eso era por mí. (Entre los asambleístas se produce un momento de emoción al oír la interrupción del señor Prieto.)

Relata las escenas producidas en la cárcel durante su prisión.

Termina con elocuentes frases para demostrar los aciertos que han tenido los diputados del partido desde la Dictadura hasta «el hoy español». No se puede equiparar—dice—el problema alemán con el de España.

Interviene el Sr. Cordero

Recuerda que el Sr. Besteiro tuvo nuestra confianza siempre, y siempre se obró con él con lealtad.

También se refiere a la participación ministerial, y dice que no se ha hecho pensando en los principios, y si se hizo fué teniendo en cuenta el hecho histórico.

Interviene el Sr. Saborit

El Sr. Saborit comienza diciendo que no tenía la pretensión de venir a tratar este asunto. Se refiere a las alusiones del Sr. Caballero.

Explica su actuación en la Secretaría del partido.

Yo secundé—dice—las órdenes de todos los elementos y ayudé al Sr. Largo Caballero en lo que fué necesario, y en ello no hubo discrepancias.

Se refiere a la fecha del movimiento y dice que como ignoraba el funcionamiento del Comité, al enterarse de que se había suspendido supuso que la acción que se pretendía ejercer había fracasado, y que por este motivo dijo al camarada Casas que podía retirarse a Sevilla.

Con respecto a que me negué a editar el manifesto del Gobierno, he de decir que ello suponía un perjuicio grande para la Gráfica.

Se muestra partidario de la intervención en el Comité revolucionario. En cuanto a la participación ministerial, voté en contra. No obstante, aunque mi criterio fué contrario y vencido, cuando me dicen que dé nombres, designé a D. Fernando de los Ríos e Indalecio Prieto. No voté a Largo Caballero, no lo voté, no por una cuestión personal y sí de táctica y criterio.

Hace referencia de la huelga de Diciembre y dice que él era partidario de la huelga.

¿Por qué no hubo huelga? Vosotros lo sabréis. Yo fuí partidario de la huelga. Vosotros, Carrillo, Cordero, Henche y De Gracia, ¿por qué no hubo huelga? No lo debéis ignorar, porque vosotros, al mismo tiempo que dirigíais las organizaciones de vuestro oficio, concurríais al Comité nacional del partido y de la U. G. T., donde se trataba del movimiento revolucionario.

Cita el caso de censura al señor Prieto, y dice que se tomó el acuerdo a propuesta del Sr. Largo Caballero, no votando el señor De los Ríos, quien no asistió a la reunión.

Termina diciendo que se marchó de la Ejecutiva cuando observó que ésta, lejos de dominar al partido, estaba dominada por éste.

Interviene D. Indalecio Prieto

Dice que lo fundamental es que al través del desarrollo en el movimiento que trajo la República hubo dos criterios opuestos, como se señalan en el Congreso.

Lo lamentable es que Madrid fuera una excepción en el movimiento, por la falta de ardor y entusiasmo, y ello no fué debido a la mala fe en los dirigentes del partido. En esto no hubo mala fe en nadie. Recogí la alusión en la sesión de la mañana, porque las frases hieren. Puede que sea la indisciplina de un impaciente que disintió. Yo soy incapaz de aceptar una cartera contra la voluntad del partido. No soy traidor. Esa es indisciplina del impaciente; pero también la hay del remiso.

Debía y podía estar liquidada la participación ministerial si no hubiésemos sacado tantos diputados. Los seis votos con que contábamos en la monarquía no eran decisivos, y sólo podíamos dar un mitin en las Cortes para enterar a los españoles de los problemas que les interesaban. En las nuevas elecciones sacaremos los diputados que la voluntad popular desee, y si el sufragio otorga otro número igual al actual, se aceptará la responsabilidad. España debe seguir adelante en todo su progreso, y al compararse con el resto se encontrará con problemas angustiosos, como en otros países. Hay que afrontar los problemas con valentía, sin poner valladar al progreso, incluso al político.

Los militares exigían que formaran parte en el Gobierno los socialistas. Conocido por el Comité, se planteó el problema de la participación y pasó el asunto a la Comisión ejecutiva, en donde quedó aceptada por acuerdo de los organismos directivos.

Había una resistencia en las Directivas de colaborar en el movimiento revolucionario; pero no ha quebrantado esto lado alguno.

Ya se ha puesto en las heridas políticas el vendaje necesario, y creo que debe quedar sentado que se ha necesitado una unidad de acción.

La misión del partido es trascendental y la responsabilidad es inevitable.

Hay que mantener la unión a toda costa, no habiendo figura comparable a Pablo Iglesias.

Todos los hombres son aprovechables y no debe salir nadie por el matiz, sino por la falta de honradez política.

Termina pidiendo serenidad.

La sesión terminó a las dos y media de la madrugada.

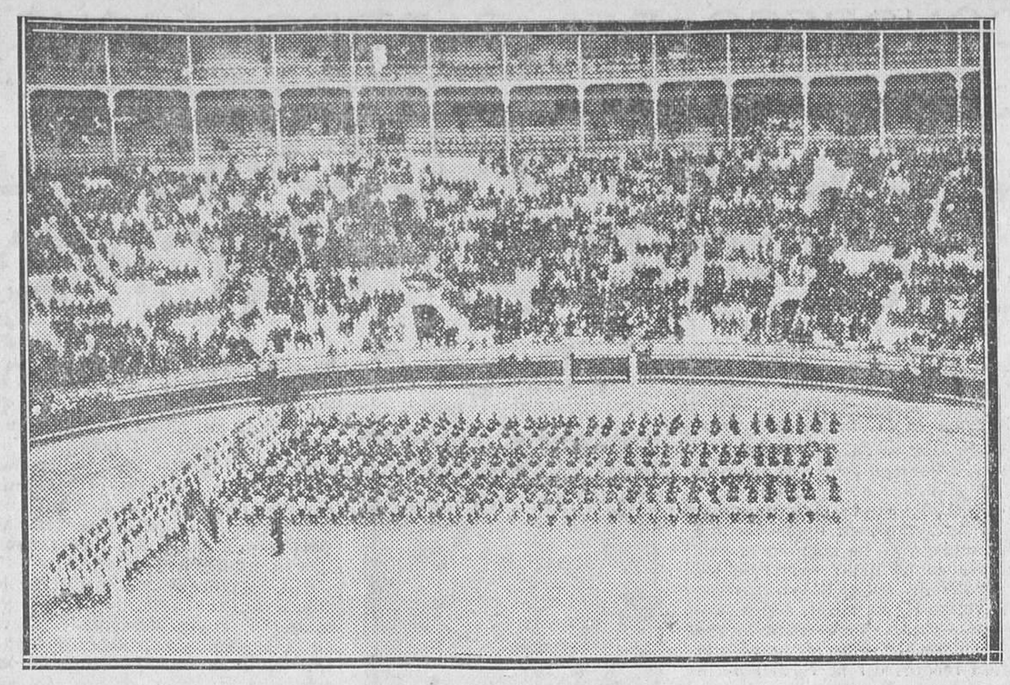

EL DIA DEL EJERCITO.—Un aspecto de la nueva plaza de toros durante el festival celebrado ayer con motivo del Día del Ejército (Fot. Alfonso.)

FIESTAS MILITARES

El Día del Ejército

En el ministerio de la Guerra.--Reparto de premios

Según estaba acordado, ayer mañana se verificó en el ministerio de la Guerra el reparto de premios a los oficiales y soldados de las Secciones de Ordenanzas de dicho Centro, por su distinguido comportamiento durante los luctuosos sucesos de la madrugada del 10 de Agosto pasado.

A las doce de la mañana formó la fuerza, constituída por una compañía al mando del capitán Sr. Pastor, y tenientes Sres. Rodrigo y Cubillas, en la explanada que da a la fachada principal del edificio.

Presidió el simpático acto el general subsecretario Sr. Ruiz Fornell, al que acompañaban su ayudante, Sr. Martín; el comandante jefe de las Secciones de Ordenanzas, Sr. Fernández Navarro; el director de Aeronáutica militar, señor Pastor; el ayudante del ministro, Sr. Menéndez, y gran número de jefes y oficiales.

Después de unas patrióticas y enaltecedoras palabras pronunciadas por el general Ruiz Fornell, le fueron impuestas al capitán Pastor y al teniente Manzano, de guardia precisamente aquel día, sendas cruces del Mérito militar, con distintivo blanco. Después se verificó el reparto de premios en metálico, entregando el propio general al soldado Francisco Jiménez, centinela aquella madrugada en una de las puertas de la verja de la calle de Prim, 500 pesetas por la valerosa defensa que hizo de su puesto de centinela, y a los demás, 250 a cada uno, hasta el número de 120, que componen la plantilla de esa unidad.

Una vez terminado el reparto desfiló la compañía ante el general subsecretario, siendo después obsequiados los invitados a tan simpática y atrayente fiesta con un espléndido «lunch», y a los soldados con una suculenta comida extraordinaria.

Festival deportivo-taurino en la plaza de toros monumental

Por la tarde se celebró en la nueva plaza de toros el festival organizado por la guarnición de Madrid.

Dió comienzo el espectáculo por una sesión de gimnasia con saltos de potro y altura, en la que los soldados demostraron gran pericia, terminando con un «carrousel» muy vistoso y divinamente ensayado, en el que los que lo forman, llevando por grupos los jerseys con los colores de la enseña nacional, acabaron por echarse al suelo y formar las letras que decían: «¡Viva la República!» Todos los que tomaron parte en este ejercicio fueron calurosamente aclamados por la enorme concurrencia de militares y paisanos que llenaba la plaza.

Después se verificó la lidia de tres becerros de Alonso Pesquera, de El Escorial, que fueron estoqueados por el cabo del regimiento de Infantería número 6 Vicente Martínez, que estuvo muy bien, saliendo airoso de su cometido con una media estocada que le valió una ovación y petición de oreja.

El segundo becerro fué despenado, con más trabajo, por el brigada del regimiento número 31 Valentín Trejo, que cosechó también su correspondiente ovación, y, por último, el infeliz tercer becerro tuvo que habérselas con el soldado del regimiento de Zapadores Manuel González, que luchó con el becerro a cuerpo limpio y le metió el estoque por donde mejor le pareció. ¡Desgraciado del torete que nace para una becerrada!

El matador de toros Nicanor Villalta dió sanos consejos a los lidiadores; pero éstos hicieron poco caso de las lecciones del profesor.

La última parte del festejo consistió en trabajos de picadero por soldados de la Escolta presidencial y de los otros Cuerpos montados de la guarnición, que hicieron diversos ejercicios de volteo y equilibrio, demostrando gran pericia y dominio sobre la cabalgadura. El «clou» de estos ejercicios fué el veterinario militar Sr. Xifra, quien con su caballo, sin cabezada ni riendas, ejecutó variados trabajos, mandando al animal con las piernas, demostrando ser un consumado maestro en la doma.

Después de un «carrousel» de saltos sobre vallas de hierba y otros saltos de precisión hechos por un cabo de la Escolta presidencial, terminó el festival, tocando las bandas de los regimientos números 1, 6 y 31 el himno nacional, que fué escuchado de pie por todos y por los militares con la mano en el primer tiempo del saludo.

En el Hospital Militar de Carabanchel

En el Hospital Militar de Carabanchel también se celebró el Día del Ejército con una simpática fiesta, organizada por el capitán don Vicente Bellanato, jefe de las fuerzas de Sanidad destacadas en dicho establecimiento.

A la una y media de la tarde se celebró un banquete, al que asistieron, además de las clases de tropa de segunda categoría y soldados que componen la compañía, el coronel de la primera Comandancia, D. Juan García Fernández; teniente coronel director del Hospital Militar, D. Pedro Boutelier Saldaña; teniente coronel segundo jefe de la citada Comandancia, D. Eduardo Sánchez; comandante mayor, D. Rafael González Orduña; comandante jefe del grupo, D. Delfín Irigaray; capitán D. Vicente Sánchez Collado; teniente secretario del director del Hospital, D. Manuel Pareja; el capitán de la compañía antes aludida, Sr. Bellanato; el oficial D. Rafael Zapatero y el capitán pagadir del Hospital, D. José Pardo de Andrade.

EL DIA DEL EJERCITO.—Francisco Jiménez, que en la madrugada del 10 de Agosto estaba de centinela en la puerta del ministerio de la Guerra por la calle de Prim, y que por su comportamiento ha sido premiado con 500 pesetas, que le fueron entregadas ayer (Fot. Alfonso.)

Se sirvió un variado y rico menú, compuesto de entremeses variados, ragout, tortilla a la francesa con jamón, merluza con mayonesa, filetes a la plancha y postres variados de pasteles, manzanas y plátanos, café, coñac y cigarro puro.

El cabo Beltrán leyó unas cuartillas en las que se refleja la adhesión de todo el personal de la compañía a su capitán y jefes superiores, al par que la demostración de un acendrado amor a las instituciones militares y al actual régimen, y concluyó vitoreando al Ejército, al coronel de la primera Comandancia y al capitán de la compañía, Sr. Bellanato. Fué muy aplaudido.

Por último, el coronel tuvo palabras de aliento para sus subordinados, palabras que hizo extensivas a a todos los elementos del Ejército, base angular de la independencia patria.

En Barcelona es aclamado el Ejército con vivas a la República

Barcelona, 7.—Esta mañana, con motivo de la fiesta del Ejército, se ha registrado en esta ciudad un acontecimiento singular que ha evidenciado hasta qué extremo está el pueblo compenetrado con el Ejército leal a las instituciones republicanas.

Como estaba anunciado, se celebró una gran parada militar en el parque de la Ciudadela, y el pueblo, desde bien temprano, se lanzó a la calle, ofreciendo las principales vías un aspecto de día festivo. La animación en el parque fué también extraordinaria.

A las diez de la mañana formaron las tropas, que desde la salida de los cuarteles fueron acompañadas por un gentío enorme que las aclamaba con entusiasmo.

A las once de la mañana llegaron al parque de la Ciudadela el presidente de la Generalidad, señor Maciá; el gobernador civil, el alcalde y demás autoridades. Fueron recibidas con los honores reglamentarios.

Una vez revistadas las tropas por las autoridades y personalidades de Barcelona los soldados rompieron filas y se mezclaron con el público durante quince minutos. La multitud aclamó a los militares y dió vivas al Ejército republicano y a España.

Terminado el descanso, las fuerzas volvieron a formar y dió comienzo el desfile, que ha resultado de una gran brillantez.

El Sr. Maciá y las autoridades se trasladaron al Gobierno civil, desde uno de cuyos balcones presenciaron el paso de los soldados.

El público les ovacionó y se oyeron muchos vivas. Destacó, por el efecto con que fué acogido, el desfile de la Guardia civil, a la que se aclamó también.

El gobernador obsequió después con un espléndido «lunch» a las autoridades e invitados.

El general Batet y el gobernador civil recibieron a los periodistas, congratulándose de la importancia del homenaje que el pueblo ha tributado al Ejército con motivo de la festividad de hoy.

En la Academia de Toledo

Toledo, 7.—Con asistencia de todas las autoridades y numeroso público se celebró en la Academia la Fiesta del Ejército. Después de la recepción en el patio del Alcázar, las autoridades y el público pasaron a la sala de recreo, donde habló el coronel director de la Academia sobre la fusión del pueblo y el Ejército.

El comandante Tuero dió una charla sobre la importancia histórica de la batalla de Lepanto.

Finalmente, el gobernador civil hizo el resumen, señalando la importancia del acto.

Se dieron vítores a la República y al Ejército.

A continuación se sirvió un «lunch», y seguidamente los alumnos de la Academia desfilaron ante las autoridades, escuchando una ovación imponente.

En las demás provincias

Nuestros corresponsales de provincia nos dan cuenta de brillantísimos festejos celebrados por las guarniciones con motivo de la Fiesta del Ejército.

COMA USTED EN EL CAFE MARIA CRISTINA. TENEMOS EL MEJOR COCINERO DE MADRID. CARTA AMPLIA Y MODERADA. GRANDES CONCIERTOS DURANTE LAS COMIDAS. ATMOSFERA LIMPIA, AGRADABLE

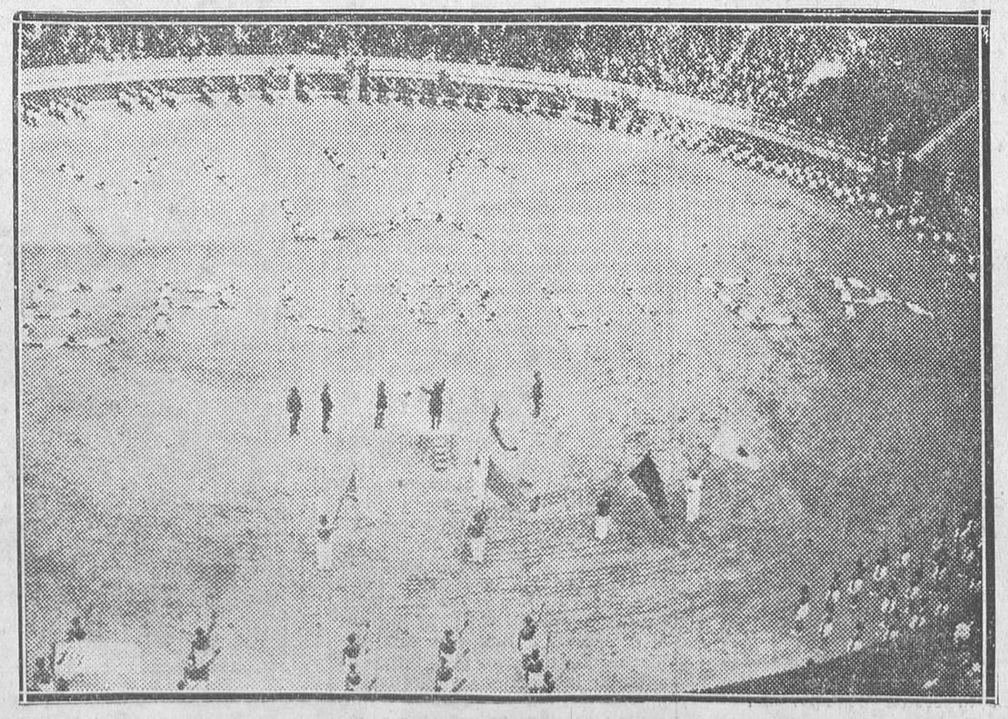

EL DIA DEL EJERCITO.—Un «Viva la República» del equipo gimnástico militar durante el festival celebrado ayer en la nueva plaza de toros (Fot. Alfonso.)

HÔPITAL (estómago) GRANDE-GRILLE (hígado) VICHY CÉLESTINS (riñones) CHOMEL (estómago, hígado)
Son las aguas minerales naturales más superiores y las de mejores resultados tomadas a domicilio. Insustituibles para la mesa.

IV Congreso internacional de enseñanza agrícola

Han sido fijadas las fechas del próximo Congreso de enseñanza agrícola, que se verificará del 20 al 27 en Roma y del 30 al 31 en Milán.

Además de las sesiones del citado Congreso, tendrán lugar los siguientes actos: visita a las regiones más características e importantes de Italia para estudiar los grandes trabajos de la «Batalla del Trigo», de bonifica integral, de colonización; excursiones a los alrededores de Milán; visitas a las instituciones de economía doméstica agrícola; proyecciones de películas de enseñanza agrícola; conferencias internacionales sobre el empleo de los abonos químicos, sobre maquinaria agrícola, sobre la organización técnica del crédito agrícola; Asamblea general de los técnicos agrícolas; segunda Exposición nacional del trigo; primera Exposición nacional de bonifica integral; Exposición fructícola; Congreso internacional de la viña y el vino.

El Comité organizador de Roma comunica que han concedido los ferrocarriles franceses una rebaja del 50 por 100 y los italianos del 70 por 100. En los ferrocarriles españoles, merced a las gestiones del Comité de propaganda española, se concede una rebaja del 35 por 100, aproximadamente, pudiendo utilizar todos los trenes los viajeros de primera clase.

El Comité español advierte a los congresistas que partan de nuestro país la necesidad de proveerse de una «tarjeta de identidad», gratuita, complementaria de la «tarjeta de adhesión», que se deberá solicitar inmediatamente del citado Comité.

Los congresistas que piensen salir de estación diferente de Madrid deberán comunicarlo al Comité hasta mañana, domingo, para que haya tiempo de avisar a las oficinas respectivas.

El Comité español tiene su domicilio en la calle del General Oraá, 17 moderno, Madrid.

ASOCIACION DE RADIO

Convocatoria

La Asociación de Radio de Madrid celebrará el próximo lunes junta general extraordinaria, a las diez y cuarto de la noche en primera convocatoria, y a las diez y media en segunda, en el Círculo Mercantil para tratar de la adhesión a la Federación Española del Comercio de Radioelectricidad, asuntos relacionados con las Conferencias internacionales de telegrafía y radiotelefonía que se celebran en Madrid actualmente; además de los aranceles de material de radio y sobre el próximo concurso de radiodifusión española.

Juegos florales suspendidos

Los Juegos florales de la Fiesta de la Raza, patrocinados por el partido republicano radical nacional, y que se habían de celebrar el día 12 en la Zarzuela, han sido suspendidos por causas ajenas a la voluntad de la Comisión organizadora.

El Jurado pronunciará su fallo sobre los trabajos presentados para el certamen literario lo más rápidamente posible, advirtiendo a los autores que los que resulten premiados en cada uno de los temas anunciados recibirán el correspondiente diploma y regalo, siempre que éste se haya recibido de las personalidades que se tienen interesados. Los autores que no estén conformes podrán retirar sus trabajos hasta el día 15 del actual.

Informes de Cataluña

Un sindicalista herido en riña.--El público intentó linchar al agresor

Barcelona, 7.—Anoche, en Sabadell, cuando mayor era la afluencia de público en el paseo de la República, discutieron acaloradamente los sindicalistas José Moix y Manuel Molina, apodado «el Valencia», a consecuencia de un artículo publicado en «Solidaridad Obrera», en el que se hacían graves acusaciones contra el primero. La discusión degeneró en disputa y los dos obreros llegaron a las manos. «El Valencia» sacó una pistola e hizo un disparo, hiriendo a su rival gravemente en una pierna. El agresor se dió a la fuga, perseguido por muchas de las personas que presenciaron el suceso, y que lograron darle alcance en la calle de Plana, merced a un automóvil que se cruzó en la calle e interceptó el paso del fugitivo. Antè la Comisaría se congregó numeroso público, que trató de linchar al agresor, impidiéndolo la fuerza pública.

La desgracia de unos ladrones

En una fábrica de papel propiedad del Sr. Valls, sita en la calle de Valencia, penetraron la madrugada última dos individuos con ánimo de robar.

Al llegar al terrado de la fábrica, para saltar al despacho, lo hicieron con tan poca fortuna que se asieron a la sirena de la fábrica y ésta empezó a tocar fuertemente, alarmando a toda la vecindad.

Los guardias detuvieron a uno de ellos, llamado José Roses.

El timo del portugués

Procedente de Tafalla llegó a esta ciudad D. Antonio Goldoncera, quien en el tren entabló amistad con un portugués. Ambos convinieron en ir a bañarse al llegar a esta capital, cosa que efectuaron esta mañana. Pero mientras Antonio se bañaba el portugués desapareció, llevándose 425 pesetas, un reloj de pulsera, una estilográfica y la documentación del denunciante.

Una expedición internacional al Everest

Londres, 7.—Se anuncia que once exploradores británicos han decidido tomar parte en la expedición que a principios del año próximo se dirigirá a Asia con objeto de escalar el Everest, a cuya cumbre no ha subido nadie todavía.

La expedición tendrá carácter internacional y formarán parte de ella unas ochenta personas.

ROBO EN UN AYUNTAMIENTO

El Ferrol, 7.—En Cedeira, unos desconocidos penetraron en el Ayuntamiento, apoderándose de 2.000 pesetas.

La Guardia civil ha detenido como presunto autor a José Martínez López, que ha sido encarcelado.

Conflicto en la Escuela Superior de Arquitectura

La Asociación Profesional de Alumnos de Arquitectura (F. U. E.), por medio de la Unión Federal de Estudiantes Hispanos, ha presentado al ministro de Instrucción pública un escrito en el cual se expone la situación creada en la Escuela de Arquitectura, por la mala organización de la enseñanza que en ella se da, y se concretan las peticiones que solucionarían de momento el conflicto planteado.

Desde hace mucho tiempo existe entre los alumnos una preocupación intensa porque la enseñanza sea más eficaz. Muchos profesores no sienten con la misma fuerza este deseo de mejoramiento y de renovación, y de ahí la desunión puesta hoy de maniesto entre éstos y los alumnos.

Este malestar se ha agudizado ante la proporción tan enorme de alumnos que se han visto imposibilitados de seguir normalmente sus estudios por la incompleta y mal ordenada enseñanza que en los primeros años recibieron. En vista de esta desorganización y de sus frutos, los alumnos han decidido retrasar su entrada a las clases hasta conseguir un arreglo de ciertos desórdenes incompatibles con la buena marcha de un centro de enseñanza y un cursillo que termine de formar a los que por una mínima culpa suya y las deficiencias unidas del plan y profesorado reciban la compensación de estas enseñanzas complementarias.

Al comprobar, como fácilmente puede hacerse, esta situación, se pondrá de maniesto la urgente necesidad de poner en vigor el nuevo plan de enseñanza y un cambio en la Dirección de la Escuela, ya que ésta ha perdido la confianza de todos los alumnos.

EN GRANADA

Clausura del Congreso de Higiene Mental

Ayer, por la mañana, continuaron sus tareas los congresistas de la Liga de Higiene mental y los de Neuropsiquiatría.

A las nueve se continuó la lectura de las comunicaciones que quedaban por leer, y que correspondían a los doctores Rey Ardid, de Zaragoza; G. de la Piñera, López Albo y Alberca.

El primero trató sobre la «Organización práctica de la terapéutica activa en los manicomios españoles». Esta ponencia fué muy interesante, y en la discusión de ella intervinieron numerosos congresistas, que hicieron atinadas observaciones sobre tan interesante materia.

El Sr. G. de la Piñera disertó sobre «La organización práctica de la terapéutica por el trabajo en los manicomios españoles».

El Sr. López Albo, sobre «La terapéutica por el trabajo en Gutersloh y los manicomios holandeses. Su adaptación al nuevo manicomio de Vizcaya», y el Sr. Alberca, sobre «La intervención de las Inspecciones provinciales de Sanidad en cuestiones psiquiátricas».

En esta ponencia también intervinieron buen número de congresistas, que aportaron datos de verdadero interés.

A las ocho de la noche se ce-

Ministerio de Educación, Cultura y Deporte 2012

lebró en el Paraninfo la sesión de clausura.

Presidió el doctor Gimeno Riera, que tenía a su derecha al gobernador civil, Sr. Joven, y al vicepresidente de la Diputación, Sr. Gómez Román. A la izquierda tomaron asiento los doctores Germain y Torres López.

Se dió cuenta de la imposibilidad de que en esta sesión tomaran parte los Sres. Marañón y Pascua, que se habían excusado por serles imposible venir a Granada.

Varios de los señores congresistas hicieron uso de la palabra en la sección de ruegos y preguntas, y uno de ellos presentó una interesante proposición sobre la situación de los manicomios y de los enfermos en los manicomios del protectorado español en Marruecos.

Después de intervenir varios señores en la discusión, se acordó que se haga una información sobre este asunto, y que lo que resulte se eleve al Consejo Superior Psiquiátrico, para que haga la oportuna propuesta a los Poderes públicos.

Se suspendió la sesión por breve tiempo, reanudándose a las nueve y cuarto, en que el doctor Germain leyó las conclusiones de la Asamblea y el doctor Lafora expuso, en un interesante discurso, la labor del Consejo Superior Psiquiátrico.

El gobernador civil clausuró el Congreso, levantándose definitivamente la sesión a las diez de la noche.

CON MOTIVO DE UN CONSEJO DE GUERRA

Apreciaciones inoportunas

El tono despectivo y tendencioso, expresado en palabras de una rudeza inadmisible cuando se trata de un informe jurídico, siempre sujeto a normas científicas, empleado por el primer fiscal que actuó en el sumario instruído con motivo del incidente ocurrido en Navacerrada entre un teniente de navío y un auxiliar de Artillería de la Armada, ha producido un malestar, justificado, en el personal que constituye los Cuerpos Auxiliares de la Marina, recientemente reorganizados, con espíritu justo y democrático, por la República. De las informaciones de la vista publicadas por la Prensa, se obtiene la impresión de que dicho señor fiscal no ha comprendido aún que la inteligencia, la capacidad y la dignidad, individuales y corporativas, residen, o pueden residir, en igual proporción, en todas las clases sociales, sin que constituyan un privilegio de determinadas categorías. Sus palabras tenían que herir forzosamente, no sólo a esos núcleos capacitados y honorables que forman los Cuerpos Auxiliares de la Armada, sino a cuantas entidades técnicas y políticas—los centros asesores, los organismos oficiales que trazaron los proyectos, el Consejo de ministros, las Cortes—entendieron que se debía una reparación moral a aquellos Cuerpos Auxiliares, cuyo único anhelo era una total dignificación.

Las apreciaciones de ese señor fiscal, aparte, repetimos, de ser inoportunas, tienen un alcance tendencioso que no debe pasar inadvertido. Aseguró, según lo publicado en los periódicos, que vivimos una época de ordinariez y de indisciplina. Nada de eso ha tolerado ni tolera la República. Ni es posible hacer de unas frases, pronunciadas en un momento de excitación, un juicio que comprenda a miles de hombres, que hoy, ante tan despectiva clasificación, se sienten injuriados. No comprendemos cómo el natural progreso de las gentes humildes, que aspiran a ver sus estudios y sus servicios recompensados, produzca tal contrariedad, por no decir otra cosa, a quienes con ello nada pierden ni personal ni oficialmente.

Contrastan visiblemente con las apreciaciones del primer fiscal las palabras serenas, ecuánimes, justas, llenas del sentido de la responsabilidad y de la justicia, dichas por el fiscal—Sr. Fariñas—que se encargó definitivamente de la causa, por ascenso del anterior. Los términos en que se expresó el señor Fariñas merecieron los elogios del Sr. Jiménez de Asúa y del público que presenciaba la vista. Así como los empleados por el anterior fiscal causaron, por lo menos, una depresión triste en cuantos se veían envueltos en aquellos juicios despiadados e inoportunos.

Se da la circunstancia, muy digna de tenerse en cuenta, de que el primer fiscal a quien nos referimos es actualmente el asesor general del ministerio de Marina. El Sr. Giral, autor de algunas de las reorganizaciones que tanta satisfacción han producido en los Cuerpos Auxiliares, procurará, sin duda, afirmar esa tranquilidad de los espíritus, tan preconizada, disipando todas las sombras que puedan aminorar la radiante alegría de un personal modesto que ama sinceramente a la República, porque a ella le debe lo que más ha de estimarse en la vida: la dignificación, que tan injusta y tenazmente le negó siempre la monarquía.

Una fiesta española

Hoy sábado se celebrará en la sala de fiestas del Barceló una gran fiesta dedicada a los matadores de toros y de novillos. Durante ella, y mediante votación popular, se hará entrega de un magnífico pergamino, «Premio de la afición», al espada que obtenga más votos por su actuación en la presente temporada.

Los ases del toreo, constituídos en Jurado, y en unión de diversas personalidades artísticas y literarias, elegirán entre las señoritas concurrentes la madrina de los toreros. Durante el transcurso del animadísimo baile, que ha de concluir de madrugada, tendrá lugar un concurso de pasodobles toreros, para cuyo concurso han remitido diversas composiciones los maestros y compositores más populares. Aquilino, el gran artista del saxofón, interpretará en honor de los homenajeados sus mejores creaciones, actuando también diversos y excelentes artistas que gentilmente han ofrecido su cooperación con objeto de dar más brillantez al festival.

Una fiesta simpática e interesante, para la cual puede pedir cuantos detalles e invitaciones desee, y que promete ser un éxito grande, dada la cantidad de peticiones que se han recibido hasta la fecha.

La huelga de empedradores

La huelga de empedradores continúa en el mismo estado, siguiendo el entusiasmo por parte del personal.

Los huelguistas cambiaron impresiones, y se dió cuenta de que los Sres. León y Velasco, contratistas de D. Pedro Muguru, ya han aceptado las bases, por lo que su personal se reintegrará al trabajo.

La evasión de capitales

La detención del Sr. Matute

Bilbao, 7.—D. Luis Matute, abogado, hijo de D. Antonio Matute, de Durango, a quien el juez especial que entiende en la evasión de capitales, procesó, pidiéndole una fianza de 500.000 pesetas, ha facilitado a los periódicos una nota en la que dice que viene expresamente de San Juan de Luz para encargarse de la defensa de su padre, del que es apoderado general, y dice que después de haber examinado lo actuado ha dispuesto dirigir un escrito de protesta al cónsul de los Estados Unidos en Bilbao, como ciudadano que es su padre de aquella nación, por atropello a la persona y bienes del mismo.

Dice en su nota el Sr. Matute que va a pedir rectificación de las actuaciones judiciales, levantamiento del embargo, disponibilidad bancaria de las cuentas de su padre y las correspondientes satisfacciones por oficio, aparte de una fuerte indemnización por daños y perjuicios.

LA POLITICA

El Consejo de ministros aprobó el proyecto de ley sobre las Congregaciones religiosas

Acordó la reaparición de "Informaciones" y "El Debate"

Consejo de ministros

A LA ENTRADA

A las once de la mañana de ayer se reunieron los ministros en el ministerio de la Guerra para celebrar Consejo.

Al entrar no hicieron manifestaciones.

A LA SALIDA

Se autoriza la reaparición de «El Debate» e «Informaciones»

A las dos y media terminó la reunión ministerial.

El Sr. Albornoz dijo que había sido autorizada la reaparición de los diarios madrileños «Informaciones» y «El Debate» y otro de provincias que no recordaba.

El Sr. Casares Quiroga confirmó el acuerdo de levantamiento de la suspensión de los periódicos y dijo que podían reaparecer cuando quisieran.

Se aprobó el proyecto de ley de Congregaciones religiosas

El ministro de Agricultura entregó a los periodistas la siguiente nota oficiosa:

«Justicia. — Se ha aprobado el proyecto de ley de Confesiones y congregaciones religiosas, que será leído en la próxima semana.

Aprobación de varios expedientes, entre ellos dos de libertad condicional.

Agricultura.—El ministro informó sobre la composición del Instituto de Reforma Agraria, dando cuenta además de las disposiciones tomadas para el cumplimiento inmediato de las bases de la Reforma agraria que se refieren a las tierras que son expropiadas.

Han sido aprobados varios decretos de personal.

El ministro ha dado cuenta de la dimisión del director general de Comercio, Sr. Pi y Suñer.

Marina. — Decreto disponiendo que el general de Intendencia don Francisco Molina quede en situación de disponible forzoso en Madrid.

Idem íd. D. Manuel González Piñeiro en El Ferrol.

Idem concediendo a los coroneles de Intendencia retirados D. Joaquín Martínez López y don Manuel Calderón el empleo de general honorario.

Diversas propuestas de mando.

Varios ascensos reglamentarios.

Decreto restableciendo el antiguo distrito de Puentedeume con el carácter de Subdelegación de Pesca.

Hacienda.—Decreto reorganizando los concursos para la provisión de Loterías.

Expedientes de personal.

Idem sobre peticiones de Ayuntamientos de la provincia de Avila.

El ministro dió cuenta de la distribución de fondos en el presente mes.»

En los Centros oficiales

PALACIO NACIONAL

El domingo marchará a Palencia el presidente de la República

Esta tarde llegará el presidente de la República, procedente de Priego.

Mañana domingo, por la mañana, emprenderá el viaje a Palencia, con objeto de presenciar parte de las maniobras militares que se realizan en aquella provincia.

En esta excursión el séquito de su excelencia estará compuesto por el secretario general de la presidencia de la República, señor Sánchez Guerra; el primero y segundo jefes del Cuarto Militar del presidente, general Queipo de Llano y contraalmirante Rebolledo, respectivamente; el jefe del Gabinete de Prensa, D. Emilio Herrero, y los ayudantes del jefe del Estado Sres. Palazón, de Infantería, y Loma, de Estado Mayor.

El viaje de la comitiva presidencial se verificará en automóvil y llegará a Palencia alrededor de las seis y media de la tarde.

A la llegada a la citada capital se celebrará en la Diputación provincial, donde se hospedará su excelencia, una recepción oficial y otra popular, y luego se celebrará un banquete y una función de gala.

Al día siguiente, a las siete de la mañana, emprenderá el presidente de la República el viaje para el lugar en que se producirá, según está previsto en el plan trazado, la dislocación de las fuerzas reunidas en las maniobras.

El Sr. Alcalá Zamora visitará Burgos

Desde tal sitio, el jefe del Estado, con su séquito, marchará a Burgos, adonde llegará a las seis de la tarde del mismo día. Se celebrará también allí recepción oficial y popular, y el presidente pernoctará en esta capital.

La mañana del martes la dedicará el Sr. Alcalá Zamora en Burgos a la visita de la catedral y otros monumentos, y por la tarde regresará a Madrid.

El próximo jueves habrá Consejo en Palacio

El jueves de la semana próxima se celebrará Consejo de ministros en el Palacio Nacional, bajo la presidencia del Sr. Alcalá Zamora.

Presentación de credenciales

El viernes presentará sus cartas credenciales al presidente de la República el ministro de Dinamarca, y el sábado tendrá lugar análogo acto para que se acredite ante el jefe del Estado el nuevo embajador de Italia.

GUERRA

El Sr. Azaña, a las maniobras

El presidente del Consejo, señor Azaña, marchó a primera hora de la tarde de ayer, en automóvil, para visitar los lugares donde se realizan las grandes maniobras del Pisuerga.

Le acompañan los ayudantes comandantes Ayza y Riaño.

ESTADO

Regreso del Sr. Zulueta

Anoche, en el sudexpreso de Hendaya, regresó de Ginebra y París el ministro de Estado.

AGRICULTURA

El Instituto de Reforma Agraria

El ministro de Agricultura, al recibir a los periodistas ayer, les hizo las siguientes manifestaciones:

—En la semana próxima, según el plazo señalado por el propio decreto de su constitución, quedará en funciones el Instituto de Reforma Agraria.

He visto algunos juicios que discrepan sobre la estructura orgánica que el ministerio ha dado a dicho Instituto. Censuran que en él prevalezcan los elementos técnicos.

Quienes juzgan así, no juzgan, a mi entender, acertadamente. El Instituto lo integran dos organizaciones: el Consejo ejecutivo y la Asamblea. En la Asamblea, que es el organismo encargado de señalar la orientación que habrá de darse a los problemas derivados de la implantación de la ley de Reforma agraria, tendrán representación, además de los técnicos, que cumplirán una función puramente asesorativa, los nombrados por las Comunidades de campesinos en número igual al de las provincias españolas.

En la Asamblea, pues, que es orientación y deliberación, han de intervenir los elementos afectados por la reforma agraria. Pero, con la Asamblea, existe el otro organismo: el Consejo ejecutivo. Y éste ya no es orientación ni deliberación. Es ejecución de la ley. Por esto, en el Consejo ejecutivo, aun con una reducida representación de propietarios, arrendatarios y campesinos, prevalece, lógicamente, el elemento técnico, especializado, capacitado para la ejecución de la ley.

Como la Asamblea puede celebrar sesiones extraordinarias, si el Consejo ejecutivo fuera lento en el cumplimiento de su misión o desviara de ella, en estas sesiones es posible y obligado señalar la rectificación.

La dimisión de D. Carlos Pi y Suñer

Agregó el Sr. Domingo que lamentaba sinceramente la dimisión del director general de Comercio, D. Carlos Pi y Suñer, a quien elogió cumplidamente.

—Por otra parte—siguió diciendo el ministro—me satisface mucho su designación para el cargo de consejero de Hacienda de la Generalidad, ya que en esta hora, la de mayor responsabilidad para Cataluña, interesa a quienes admitimos esta responsabilidad, que la sirvan hombres que la sientan plenamente. Y Pi y Suñer es uno de ellos. Por eso su separación no significa un apartamiento de las responsabilidades comunes. Pi y Suñer seguirá prestando a la República española, desde el alto puesto que ahora va a ocupar, los mismos servicios que la ha prestado desde el alto puesto en que cesa.

La exportación de naranja

Por último dijo:

—Se ha hablado y aun escrito en estos días de una posible baja de la naranja española, como consecuencia del sistema de contingentes que han anunciado varios países. El error se ha extendido tanto que hay quien considera necesario un permiso para exportar naranja. Nada de esto responde a la realidad. Los contingentes no se aplican hasta ahora a las naranjas, y, además, el mercado regulador de esta fruta es Inglaterra, país donde las trabas impuestas al comercio en general no pueden, en modo alguno, aceptar ni modificar las líneas generales de la exportación de la naranja. La alarma es un tanto más infundada cuanto que, por desgracia, y al contrario de lo sucedido con las cosechas de cereales, la de naranja es este año floja, sin que exista, por lo tanto, ni siquiera remotamente, el peligro de que la demanda flaquee, y, en consecuencia, el de que los precios cedan.

TRABAJO

La LX reunión del Consejo de Administración de la Oficina Internacional del Trabajo

Como ya se ha anunciado, en la tercera decena del mes actual se celebrará en el ministerio de Trabajo la LX reunión ordinaria del Consejo de Administración de la Oficina Internacional del Trabajo.

Tiene extraordinaria importancia para nuestro país este hecho, ya que es la primera vez que dicho Consejo ha escogido a España como sitio de reunión, y concede, por consiguiente, la máxima actualidad a la Organización Internacional del Trabajo, que tan fecunda actividad en materia social viene desarrollando en todos los pueblos del Mundo desde su creación.

El Consejo de Administración comprende 24 personas: doce representantes de los Gobiernos, seis de los patronos y seis de los trabajadores.

En el Parlamento

La federación de partidos republicanos de la izquierda

La federación de partidos republicanos de la izquierda, esbozada ligeramente por el Sr. Azaña en su discurso de Santander, es la nota política destacada estos días en las conversaciones entre parlamentarios y periodistas.

Ayer se aseguraba por algunos que pronto cristalizaría la sugerencia del jefe del Gobierno, ya que la idea ha sido acogida con gran interés por los grupos parlamentarios.

La Orga se sumará a Acción Republicana

En los pasillos del Congreso se daba como cierto anoche que en breve Acción Republicana se verá aumentada con las fuerzas republicanas de la Orga, que preside el Sr. Casares Quiroga.

Alguien afirmaba que en la Asamblea de la Orga, que comienza hoy, el ministro de la Gobernación pronunciará un discurso de gran interés, en el que después de estudiar la situación política presente recomendará la unión a Acción Republicana, para entrar de lleno en las actividades de la política nacional, separándola de la primitiva organización de partido autónomo gallego que tuvo al constituirse y que ha mantenido hasta la actualidad.

Los radicales socialistas nombran una Ponencia

Se reunió la minoría radical socialista con objeto de marcar las normas generales para la posible unión de la minoría al bloque de izquierdas.

Se nombró una Ponencia compuesta por los Sres. Galarza, Artigas y Gomáriz, encargada de redactar esas líneas generales a que nos referimos anteriormente.

Esta Ponencia llevará un informe el martes a la reunión de la minoría.

Lo que en esta reunión se acuerde será llevado a su vez al Comité nacional del partido, el cual, en unión de las representaciones de los Comités provinciales, acordará lo que en definitiva haya de hacerse.

Al Sr. Goicoechea se le autoriza a venir a Madrid por tener enferma a su esposa

El Sr. Gil Robles ha visitado a los ministros de la Gobernación y de Justicia para hacerles una petición en nombre del Sr. Goicoechea. El Sr. Goicoechea, que se encuentra en Hendaya sin poder entrar en España, por estar reclamado por un Juzgado, tiene enferma de mucha gravedad a su señora, que reside en Madrid.

La petición del Sr. Goicoechea es que se le permita atravesar la frontera y llegar hasta Madrid, para permanecer al lado de su esposa, y voluntariamente él marchará después a Gijón, donde se podrá a disposición del Juzgado correspondiente, que le tiene reclamado por su participación en un mitin tradicionalista celebrado hace algún tiempo.

Los ministros han accedido a las pretensiones del Sr. Gil Robles, y, por lo tanto, se autorizará al Sr. Goicoechea para poder realizar el viaje que desea.

*

Posteriormente recibimos la noticia del fallecimiento de dicha señora.

El Sr. Goicoechea llegará en las primeras horas de hoy.

No se disuelve la minoría Al Servicio de la República

Ya en nuestro número de ayer recogíamos con alguna duda la noticia de la disolución de la Agrupación Al Servicio de la República, y, efectivamente, la versión de que nos hicimos eco ha sido desmentida por el Sr. Iranzo, miembro de la citada minoría.

Este diputado aclaró que la minoría no se reúna desde mucho antes de las vacaciones parlamentarias.

—Yo fui el primer sorprendido al leer la Prensa y encontrarme con una noticia de la cual yo no sabía nada ni sé de dónde puede haber salido. No creo que la noticia haya salido de ningún miembro de la Agrupación, y no hay ningún fundamento para ello.

La minoría no se reunirá hasta que regrese su jefe, D. José Ortega y Gasset, que se encuentra en Granada en las fiestas del centenario de la Universidad.

El Sr. Alberca Montoya se separa de Acción Republicana

La minoría de Acción Republicana se reunió a primera hora de la tarde de ayer para cambiar impresiones sobre el debate del proyecto de Gobernación y enmiendas presentadas.

La minoría acordó darse por enterada de la separación del partido del diputado por Ciudad Real Sr. Alberca Montoya y comunicar su baja al Consejo nacional de Acción Republicana.

Las jubilaciones voluntarias de Justicia

En los primeros días de la semana próxima estudiará el ministro de Justicia las instancias del personal de la judicatura acogiéndose al decreto sobre jubilaciones voluntarias.

El número exacto de instancias presentadas es de 53; de ellas, corresponden 24 a magistrados, 21 a jueces de primera instacia y ocho a fiscales. Todas ellas, menos una de un magistrado que se halla excedente en el Supremo, son de provincias, no habiéndose presentado ninguna de Madrid.

El proyecto de ley de Congregaciones religiosas

El proyecto de ley de Congregaciones religiosas, que fué aprobado en el Consejo de ayer, será leído en las Cortes en los primeros días de la próxima semana.

El programa parlamentario para la semana próxima

Al terminar la sesión, el señor Besteiro recibió a los periodistas, a los que dijo que las noticias que tenía que comunicarles eran breves, porque como no se había leído ningún proyecto de ley ayer, el programa para la sesión del martes será la continuación del de substitución de los concejales elegidos por el artículo 29. Este proyecto de ley no creo que va muy complicado ya, al menos, si de aquí al martes no se complica, porque, según mis noticias, una enmienda que tenían presentada los radicales parece que la retiran.

Después de este proyecto irá el del trabajo de los obreros fuera del término municipal de su residencia.

Los ruegos serán escasos, y las interpelaciones no existen.

La de Córdoba irá el miércoles.

El ministro de Colonias de Bélgica, en Tenerife

Tenerife, 7.—A bordo del vapor «Leopoldrille» ha llegado, procedente del Congo belga, el ministro de Colonias de Bélgica, que regresa a su patria terminada la misión oficial. Le acompañan el director general del mismo ministerio y sus respectivas esposas.

Hicieron una excursión por el interior y salieron para Amberes, encantados de las bellezas de la isla tinerfeña.

LA FIESTA DE LOS TOROS

En Salamanca sufre una cogida Victoriano Laserna

Salamanca, 7.—Con entrada magnífica se ha celebrado, a beneficio de la Cruz Roja, un festival taurino, que presidieron bellas señoritas, asesoradas por los ganaderos.

Se lidiaron reses de Antonio y Alipio Pérez, Bernaldo de Quirós, Albayda, Arranz, Bautista y Galache.

Casimiro Pérez Tabernero rejoneó superiormente a un novillo, y, pie a tierra, lo despachó con brevedad.

Después hicieron magníficas faenas los matadores de toros Manolo y Pepe Bienvenida, Solórzano, Laserna y Félix Rodríguez II y el novillero Paco Manzano, que torearon superiormente, cortando orejas y rabos.

Laserna, al dar un pase cambiado al quinto bicho, de Arranz, fué alcanzado y volteado aparatosamente. Siguió toreando, y al acabar con el becerro ingresó en la enfermería, donde le apreciaron una contusión traumática en la pierna derecha sobre la cornada que recibió en San Sebastián, y que está sin cicatrizar.

Márquez banderilleó superiormente algunos novillos, y el público salió muy complacido de la fiesta.

Una novillada

En Guadarrama. Novillos de Arribas, buenos. Tomás Pérez (Pichi) fué ovacionado. Cortó una oreja.

CHOQUE DE AUTOMOVILES

Tres heridos

Teruel, 7.—En las proximidades del pueblo de Cedrillas una camioneta de Teruel chocó con el autobús del servicio Valencia-Malvarroca. Conducía 20 viajeros, que se dirigían a la feria de dicho pueblo. El autobús volcó, resultando heridos Benito Navarro, Manuel Laya y José Ortiz.

El vehículo quedó destrozado y el conductor de la camioneta ha sido detenido.

EL DIA DEL EJERCITO.—El general subsecretario entregando 500 pesetas al soldado Francisco Jiménez, como premio a su comportamiento en la madrugada del 10 de Agosto, cuando estaba de centinela en la puerta del ministerio de la Guerra de la calle de Prim

(Fot. Alfonso.)

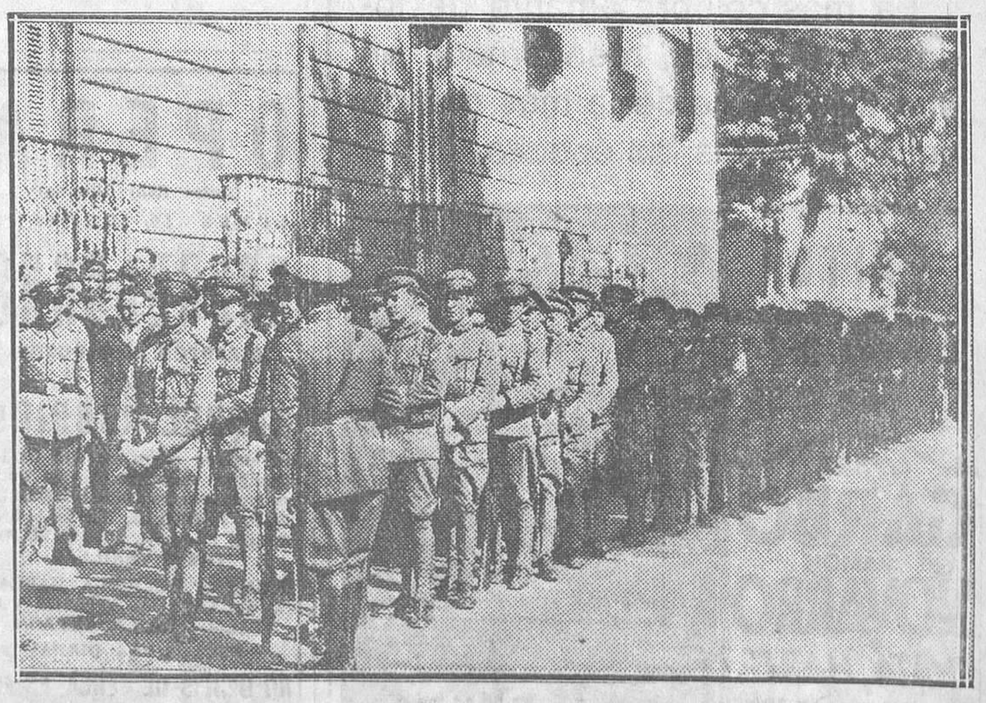

EL DIA DEL EJERCITO.—Los soldados que integraban la guardia del ministerio de la Guerra en la madrugada del 10 de Agosto, y a quienes se gratificó ayer por su comportamiento con 250 pesetas por plaza

(Fot. Alfonso.)

Ministerio de Educación, Cultura y Deporte 2012

Nostalgia de Imperio Argentina

El tema cinematográfico obligado de estos días lo constituye el paradero desconocido de «la novia de España» y sus planes misteriosos. Su vida y su arte son hoy un enigma que apasiona a la afición fanática de las sombras sonoras.

¿Qué ha sido de nuestra novia, la de todos y de ninguno?

¿Era en realidad, tan feble que la haya partido el viento como a una gentil rama?

¿Se ha quedado prendida en una nube, ella, la estrella «baby»?

Perdida la novia alada: tú has podido volar...

Y olvidarte de todos nosotros, de mí con todos...

*

Ella era quizás demasiado bella con su belleza de plata.

Y demasiado buena, sí, para soportar nuestras pesantes codicias.

Ella hubiera querido ser nuestra novia buena, la única...

Pero si había de amar a todos, no podía ser fiel a nadie...

Y ella no ha sido nunca, ni será, la inverecunda embaucadora.

*

Ella, mi novia fugitiva, quizá haya llorado bajo el peso de los pérfidos laureles.

En vano inquiero acerca de su ruta ignota.

Sólo me dicen de una «Su noche de bodas» de ficción...

En aquella noche nupcial, con sábanas animadas, no pasó a ser esposa; se quedó en novia para siempre.

*

Ya nuestros celos habían de exigirle la monstruosidad de no amar nunca, nunca, para que todos pudiéramos amarla.

¿Habíamos merecido acaso el sacrificio de su auténtica juventud?

Y ahora no está ya a nuestro lado, ya la nuestra es extraña...

Era nuestra, como esas alegres mariposas que apresan los muchachos, y la hemos dejado huir, huir...

*

Era nuestra alegría con la música de su risa, y de sus cantares, y del trenzado de sus pies, y del crótalo de sus dedos, y la hemos perdido...

Era alma de guitarra y de bandoneón, y ya no suena sino en su eco o en su sombra, en la pantalla o en el disco.

Viva y cálida te añoramos, novia de todos y de ninguno...

*

No hemos podido olvidarte porque hemos aspirado tus perfumes y hemos rozado tu seda, hada de nuestro sedentario ensueño...

Y te llamaremos: «¿Dónde estás, corazón?»..., con la melodía del tango; decir tango, es decir tu alma...

*

«Recordar las dulces horas del ayer...» ¿Son tus propias palabras, devueltas por el viento?

¿Por qué no vienes con él—al revés de Periquito Sarmiento—y vuelves a ser nuestra novia, la de todos y de ninguno?...

SANTIAGO AGUILAR

LA ESTRELLA ESPAÑOLA IMPERIO ARGENTINA

MEG LEMONNIER Y HENRI GARAT EN «IL EST CHARMANT», COMEDIA PARAMOUNT QUE EN BREVE SE ESTRENARA EN EL CINE ASTORIA

MATA HARI

En la mañana del 15 de Octubre de 1917, la sentencia inexorable se cumplió. Mata Hari fué fusilada en Vincennes, después de los debates desastrosos para ella del Consejo de guerra.

¿Era Mata Hari culpable o no? La Historia se encargará de averiguarlo.

Vamos, sin embargo, a tratar de referir el momento supremo, tal como lo atestigua el doctor Bralez, médico de San Lázaro, que estuvo en constantes relaciones durante los ocho meses que la famosa bayadera permaneció en aquella prisión:

«Cuando penetramos en la celda número 12, Mata Hari se quejaba de que la hubiesen despertado demasiado pronto.

—¡Lo bien que yo dormía! Otro día no les hubiera perdonado que me despertasen a tal hora. ¿Por qué será esa costumbre de ajusticiar en la madrugada? En la India no es así; allí la muerte es una ceremonia que se celebra en pleno día ante las multitudes coronadas de jazmines...

Hizo su toaleta sucintamente ante un espejito muy pálido. Después de peinarse, se empolvó el rostro y el pecho.

Cuando el juez le preguntó si tenía algún deseo que expresar, contestó:

—Sí, querría ver a mi novio...; pero le prevengo que está en Rusia.

Antes de marchar al suplicio, Mata escribió una carta para su hija y otra para su novio, el capitán Marow. Al entregarlas a su defensor, le suplicó algo irónica que no se fuera a confundir, en-

SAN MIGUEL

Lunes próximo, ESTRENO

Bajo falsa bandera

POR

CHARLOTTE SUSA

Y

GUSTAVO FROHLICH

Superproducción UNIVERSAL

CONGORILA

Es la primera película sonora realizada totalmente en las selvas de Africa, CON SONIDOS NATURALES

CONGORILA

Es la maravillosa visión de un mundo nuevo, lleno de tan violentos contrastes que el alma se siente prendida de una emoción incomparable

CONGORILA

Es una producción FOX, explicada en español, QUE EMPIEZA DONDE LOS OTROS ACABARON. Su estreno será el lunes 10, en el

CINE ALKAZAR

TODOS discuten
TODOS comparan
pero TODOS afirman que

nos han dado la más divertida y original de sus obras

DEMOSTRACION: Los llenos constantes de

ASTORIA

TELEFONO 12880
(Antes RIALTO)

Es un film PARAMOUNT

Nota.—Todos los días sección vermut a las 4,30, a precios especiales.

NOCHES DE PARIS
La vida nocturna de aristócratas y apaches por el especialista en «BAJOS FONDOS»
sociales, Francis Carco.—Diríjanse a S. A. Espectáculos Públicos casa importadora y distribuidora O'Donnell, 9 - Teléfono 50.513

CALLAO

LUNES 10, ESTRENO

Primer film de la Pittaluga, de Roma, presentado en España por

RIESGO FILM

AVISO: Con el fin de que la grandiosa partitura musical de esta ópera eminentemente cinematográfica, tomada en sus escenarios naturales, pueda ser escuchada por los espectadores sin ninguna clase de molestia, la EMPRESA espera de la cultura del público el más absoluto silencio durante la proyección de «LA WALLY», y avisa que no despachará localidades después de las siete y media de la tarde y once y media de la noche, horas en que dará comienzo la exhibición de «LA WALLY».

OPERA
(antes Real Cinema)
LUNES 10, ESTRENO

CARCELERAS

DIRECTOR, JOSE BUCHS
por
RAQUEL RODRIGO

revelación como estrella de la pantalla española, y los eminentes artistas JOSE LUIS LLORET, PEDRO S. TEROL, ENRIQUE LACASA, MODESTO RIVAS Y VARILLAS

PRIMERA PELICULA HABLADA Y CANTADA, EDITADA TOTALMENTE EN ESPAÑA

EXCLUSIVAS DIANA

NO DEJEIS DE VERLA, ES EL PRIMER CASO DE ESPAÑA EN EL CINE SONORO

LAS 11 EXCEPCIONALES PELICULAS

AAFA

La marca que traza la ruta del triunfo para

1932-1933

SERAN EL TRIUNFO DEFINITIVO DE LA TEMPORADA

Los diablos de la cumbre

Argumento del doctor Arnold Fanck, creador de la maravillosa película «Tempestad en el Montblanc». Intérpretes principales: Waltes Rimi y Guzzi Lantschner, campeones de esquís. Dirección, Max Obal.

Erase una vez un vals...

La primera opereta escrita expresamente para el cinematógrafo por FRANZ LEHAR. Protagonistas: Marta Eggerth, Paul Hörbiger, Rolf von Goith y Ernst Verebes. Dirección, Victor Janson.

Dos días felices

Según el juguete cómico de Schontan y Kadelburg. Intérpretes: Claire Rommer, Paul Hörbiger y Jacob Tiedtke. Dirección, Franz Rauch; música, Marbot y Reisfeld.

La bailarina de Sanssouci

(«La favorita de Prusia»)

Protagonistas: Otto Gebühr, Lil Dagover y Hans Stüwe. Dirección, Federico Zelnik; música, Maro Roland.

Audiencia imperial

Creación de Marta Eggerth. Dirección, Federico Zelnik; música, Johann Strauss.

El diario de una mujer hermosa

Intérprete, Lil Dagover. Dirección, Georg Witt.

¡Por donde los astros van!...

Principal intérprete, Marta Eggerth. Dirección, Victor Janson. Música, Paul Abraham.

La alegría de vivir

Protagonistas, un ramillete de jóvenes estrellas. Dirección, Erick Engel.

Callejón Alberti, núm. 7

Protagonista, Lil Dagover. Dirección, Erick Engel.

¡Me estorba el dinero!

Según la comedia de Roessler y Older. Dirección, Robert Land.

Dos buenos camaradas

Protagonistas: Paul Hörbiger, Fritz Kampers y demás intérpretes de «Milicia de paz». Dirección, Max Obal.

ORGANIZACION
AAFA
BERLIN

Representante general para España y Portugal:
CARLOS STELLA
Pi y Margall, 11, MADRID

ESPAÑA:
Norte, Galicia y Asturias: Marqués de Santa Cruz, 8, OVIEDO
Cataluña, Aragón y Baleares: Rambla de Cataluña, 118, BARCELONA
Levante: Calle de Pizarro, 35, VALENCIA
Andalucía, Africa y Canarias: Amor de Dios, 13, SEVILLA
PORTUGAL:
R. Rodríguez Sampaio, 16 LISBOA

CARNAVAL
LUNES, ESTRENO
CINE DE LA PRENSA
CARNAVAL
MEYLER GILMS
EL CARNAVAL EN VENECIA
Una intriga de amor, celos y tragedia
Actuación de la famosa ORQUESTA RODE, intérprete del DANUBIO AZUL
Selecciones FILMOFONO

Congorila

La más fantástica aglomeración de hombres y fieras que se ha visto en la pantalla.

Los miles de espectadores que mantuvieron los llenos durante CINCO semanas en el cine de estreno, son el mejor anuncio de

EL TENIENTE DEL AMOR

que reaparece el LUNES próximo en el

Barceló

¡YO QUIERO QUE ME LLEVEN A HOLLYWOOD!
(en español)

La película de las mujeres españolas y bonitas y de la música alegre y castiza, se proyecta con gran acontecimiento en el

CINE TIVOLI

con una interesantísima charla de Federico García Sanchiz

Completa el programa LOCURAS DE AMOR, graciosísima comedia hablada en español, por CHARLEY CHASE

PALACIO DE LA MUSICA

La más célebre amante de todos los tiempos, reencarnada en el arte sublime de la más grande actriz de todas las épocas.

EXITO ENORME DE

Greta GARBO y RAMON NOVARRO en "MATA HARI" con LIONEL BARRYMORE y LEWIS STONE

FILM Metro-Goldwyn-Mayer

GERMANA PAOLIERI, PROTAGONISTA DE LA GRANDIOSA OPERA CINEMATOGRAFICA «LA VALLY», CON QUE LA RIESGO FILM INICIARA EL LUNES SUS ESTRENOS EN EL CALLAO

Ministerio de Educación, Cultura y Deporte 2012

BANDERILLAS DE FUEGO, por Rivero Gil

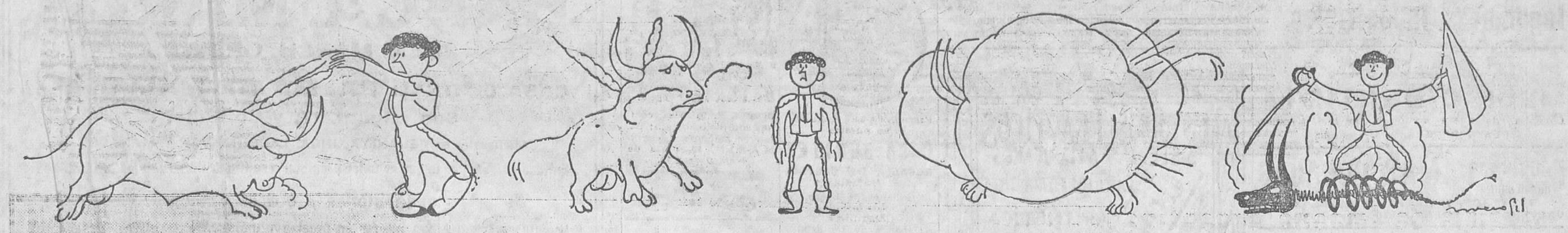

viando a su hija la epístola destinada a su amante...

Con paso firme encaminóse a la puerta, donde la esperaba Clunet.

En Vincennes, donde cien pasos detrás de la valla de dragones que formaban el cuadro, vi a aquella mujer adelantarse hasta el poste y dejarse atar por la cintura y la vi luego rechazar la venda que querían ponerle en sus ojos. La ví, en fin, agitar su pañuelo diciéndome adiós... Yo temblaba de emoción; los mismos gendarmes veteranos, acostumbrados a aquellas ceremonias, no podían ocultar su temblor. Sólo el capitán Bouchardon sonreía mefistofélicamente. Los demás, mudos, alejábanse de los fosos siniestros con pasos crispados...»

Esta angustiosa tragedia, que costó la vida a la mujer más singular de todas las épocas, ha sido filmada por Metro-Goldwyn-Mayer, encarnando el papel de Mata Hari la genial Greta Garbo, junto a Ramón Novarro, Lionel Barrymore, Lewis Stone y Keren Morley.

"El teniente del amor", en el Barceló

El lunes próximo volverá a proyectarse ante el público madrileño la película de extraordinario éxito «El teniente del amor», que después de un mes de llenar el teatro Alcázar, hubo de ser retirada del cartel con llenos completos.

El salón que presentará nuevamente este ya famoso film es el moderno cine Barceló, que así continuará sus ininterrumpidos éxitos.

UN GRAN FILM DOCUMENTAL

CONGORILLA

—Muchas costumbres peculiares e inexplicables han sido atribuídas a las bestias salvajes, algunas verdaderas, otras falsas—dice el Sr. Martín Johnson, que hace poco regresó del Africa, donde había permanecido con su señora por espacio de dos años para filmar el gran documental que la Fox avala.

En la vasta misión que incumbe al buen cine documental—prosigue el Sr. Johnson—, no estará de más incluir esta de deshacer mitos y errores de todas clases que se divulgan acerca de determinadas especies de animales. De la misma manera que fueron necesarias las expediciones a las tierras de las zonas polares para establecer importantes rectificaciones geográficas, también convendría menudear las excursiones selva adentro para convencerse de que muchas cosas que el vulgo cree acerca de algunos animales, singularmente de aquellos que viven en latitudes muy lejanas a la nuestra, no son ciertas, ni mucho menos.

Así, por ejemplo, el avestruz nunca esconde la cabeza en la arena, según se cree comúnmente. Lo que pasa es que este animal nunca bebe el agua donde haya poca hierba, y sí donde pueda hacer un hoyo en el terreno arenoso hasta que encuentre el líquido que ha de calmar su sed. Los que han visto al avestruz con la cabeza enterrada en la arena han creído que se estaba escondiendo de ellos.

Durante la filmación de «Congorilla», los esposos Johnson pudieron hacer muchas y curiosas observaciones acerca de los animales de la selva y también sobre los pigmeos, la diminuta raza que tantas peculiaridades ofrece.

La dureza, que se ha hecho proverbial, de la piel del rinoceronte, sale bastante malparada de su comparación con la piel de la jirafa. La piel del rinoceronte y del elefante apenas si es más gruesa que la de la vaca doméstica; pero bajo la piel exterior tienen estos animales una capa de grasa mucosa que está adherida a la epidermis, sin ser propiamente epidermis. Es esta substancia mucosa lo que hace que la gente mencione la piel del rinoceronte como la más gruesa.

Mister Johnson es uno de los pocos hombres que ha visto un elefante muerto en la selva, pues este paquidermo se va instintivamente a morir a un lugar lo más escondido posible, a fin de aminorar tal vez el destrozo que en los cadáveres producen las aves de rapiña y de las hienas.

Tampoco el camello es el animal más «prohibicionista», ya que el que los indígenas del Congo conocen por el nombre de «gerenuke» es el único animal que nunca ha probado el agua. Se parece un poco a la gacela, apenas suda y obtiene de las arenas toda la humedad necesaria para su existencia.

Desde el punto de vista documental y artístico, «Congorilla» es acaso de un valor y una belleza no igualados por producción alguna. Y, desde luego, lo que hace más apreciable esta película es su autenticidad absoluta como documento cinematográfico. Rodada totalmente en las selvas africanas, y con sonidos naturales a todo lo largo de su metraje, esta producción, que la Fox Film Corporation ha escogido para evidenciar la potencia y capacidad de la organización del Movietone, parece justificar con creces el entusiasmo que va despertando doquiera que se presenta.

LA OPERA Y EL CINE

"LA VALLY"

El cinematógrafo no se detiene en sus avances gigantescos. Cada día nos prepara una sorpresa, una novedad para conquistar más adeptos. Y en su marcha triunfal es ahora la ópera la que ha sido trasladada al cinematógrafo con toda su intensidad.

Todavía no se conoce en España la célebre ópera del maestro Catalani titulada «La Wally», y aun tardaría bastante tiempo en darse a conocer si el cinematógrafo sonoro no hubiera resuelto el problema de trasladar a España esta magnífica página musical.

«La Wally» ha sido trasladada al cinematógrafo con toda su formidable sonoridad. El espectador que vea «La Wally», película, va a oír toda la delicadísima partitura de «La Wally», ópera; va a seguir las bellas páginas cinematográficas perfectamente subrayadas con el poema musical que constituyó en Italia al estrenarse un grandioso acontecimiento.

La casa editora Cines Pittaluga, de Roma, no se ha detenido ante ningún esfuerzo financiero, y ha editado esta película atenta sólo a ofrecer una demostración maravillosa de lo que puede ser el cine sonoro.

Pero a la grandiosidad del espectáculo musical ha acompañado el desarrollo cinematográfico con un acierto extraordinario, situando las escenas precisamente en los lugares que marca la acción de la ópera, contratando figuras tan interesantes como Germana Paolieri, la soprano lírica cuya voz en el cinematógrafo da la sensación exacta de una emisión directa, no reproducida, y montando en conjunto los escenarios con una grandiosidad sorprendente.

El lunes será exhibida en el Callao la película «La Wally», y entonces tendrán ocasión los aficionados a la música, especialmente, de apreciar la nueva modalidad cinematográfica.

PARIS-MEDITERRANEO

La primera película en que aparecen juntos Annabella y Jean Murat s titula «París-Mediterráneo». Como el título indica, la acción se desarrolla a través de una excursión por la Costa Azul, excursión en la que abundan los incidentes y las situaciones cómicas, estas últimas a cargo del graciosísimo actor Duvalles. Los escenarios naturales, plenos de belleza, son uno de los principales factores que contribuyen a la grandiosidad del film, verdadero acierto cinematográfico, en el que no se ha descuidado el menor detalle.

Esta producción, cuyo estreno se celebrará próximamente, será distribuída por S. A. G. E. Selecciones Julio César.

Estudio Proa-Filmófono

Inauguración de la temporada

Hoy sábado, a las cuatro de la tarde, en el cine de la Opera, se celebrará la inauguración de la temporada de Proa-Filmófono con el gran poema plástico y sinfónico de Alexis Granowsky «La canción de la vida», el más avanzado de los films de avanzada.

Como complemento, se proyectará el magnífico documental de la Sovkino, realizado por Turin y Slawinsky, «Turksib».

El número del teléfono de LA LIBERTAD es el 16.428

EL FESTIVAL DEL DOMINGO

Promete ser un éxito el gran festival que, organizado por oficiales de Marina, tendrá lugar mañana domingo, a las once de la mañana, en el Monumental Cinema, y cuyos beneficios se destinarán al Asilo Naval Español.

Comenzará con el sugestivo programa siguiente:

Concierto por la notabilísima Banda Republicana, que dirige el insigne maestro D. Luis Emilio Vega, interpretando:

«La gran Pascua rusa», obertura sobre temas de la Iglesia rusa, Rimsky-Korsakoff.

«Pinos de Roma», poema sinfónico, Respighi.

«El sombrero de tres picos», M. de Falla.

Canciones por la genial vedette Lupe Rivas Cacho, acompañada por el gran guitarrista Contreras.

El saxofón humano Negro Aquilino, de la Banda de Estrellas Negras, con sus colosales milongas, fandanguillos, guajiras, etc.

Grandioso acto de concierto por los grandes divos del Teatro Lírico Nacional Aníbal Vela (bajo) y José Luis Lloret (barítono).

En uno de los intermedios se sorteará un pasaje de ida y vuelta de Madrid a Barcelona o Madrid a Sevilla (según desee el agraciado), cedido por Líneas Aéreas Españolas. Cada localidad llevará su número correspondiente.

NOTICIAS

Escuela de Ingenieros de Caminos.—Premios extraordinarios a los alumnos en el curso 1931-1932: El premio Escalona, de 2.000 pesetas, se ha concedido al alumno de quinto año D. Joaquín Bellido Alonso.

El premio Fernando Guerra Rubio, de 1.100 pesetas, se ha otorgado al alumno de quinto año don Tomás Bolivar Sequeiros.

Matrículas aplazadas.—El Instituto Español de Turismo ha prorrogado el plazo de matrícula de sus clases semigratuitas de Lenguas francesa, inglesa, italiana, alemana y portuguesa.

Horas de matrícula, de diecisiete a diecinueve.

Centro de Hijos de Madrid.—Hoy sábado, a las diez y media de la noche, y mañana domingo, a las cinco de la tarde, celebrará este Centro, en su domicilio social, Puerta del Sol, 11 y 12, dos bailes familiares, a los que pueden asistir los señores socios acompañados de sus familias.

Elemento joven del Centro Segoviano.—El elemento joven del Centro Segoviano celebrará un gran baile en los salones del Centro mañana domingo, a las diez y media de la noche, al cual quedan invitados los señores socios y familias.

Casa de la Montaña.—La Casa de la Montaña de Madrid pone en conocimiento de la colonia montañesa residente en esta capital, así como también a sus simpatizantes, que próximo a ser trasladado dicho Centro regional a mejor local, a fin de propocionar a sus asociados las mejores comodidades y confort posible, durante lo que resta de mes se admitirán inscripciones de nuevos socios sin exigirles pago de cuota de entrada. A partir de la fecha en que tenga lugar el referido traslado de domicilio social, sí se fijará y exigirá el aludido pago de cuota de entrada, para con tales ingresos amortizar, en la parte que correspondа, los gastos extraordinarios a que dé lugar la referida instalación.

La Junta de dicho Centro regional invita a cuantos montañeses residan en Madrid y que no figuran asociados a la Casa a que se inscriban en ella para coadyuvar al más pujante sostenimiento de la misma, avanzada espiritual y digna representante de Cantabria en la capital de la República.

Colegio de Médicos.—Se pone en conocimiento de los señores colegiados que el día 15 del corriente, a las siete y media de la tarde, celebrará este Colegio, en su domicilio social, Esparteros, 9, junta general ordinaria para tratar de los siguientes extremos:

Acta anterior. Consultas públicas gratuitas. Certificados médicos. Biblioteca. Ruegos y preguntas.

Hallazgo.—En la Tenencia de alcaldía del distrito de Palacio se hallan depositadas, a disposición de quien justifique ser su dueño, unas parihuelas de hierro para el reparto de cacharras de leche, encontradas en el paseo de Rosales.

INGENIEROS Y AYUDANTES
Academia Cantos
San Bernardo, 2, Madrid

Anuncios en los billetes del tranvía

Resultado del sorteo del mes de Septiembre:

Premio 1.º, una cama dorada, al número 5.537.

Idem 2.º, un traje caballero, 7.589.

Idem 3.º, un gabán de caballero, 7.918.

Idem 4.º, una máquina cigarrillos, 7.097.

Idem 5.º, una faja caucho, señora, 765.

Idem 6.º, otra ídem íd., 596.

Idem 7.º, otra ídem íd., 2.908.

Idem 8.º, un par zapatos caballero, 7.851.

Idem 9.º, otro ídem íd., 7.642.

Idem 10, otro ídem íd., 1.544.

Idem 11, una estilográfica pluma oro, 4.928.

Idem 12, otra ídem íd., 1.727.

Idem 13, un par de guantes señora o caballero, 129.

Idem 14, otro ídem íd., 4.640.

Del 15 al 64, cincuenta vales de dos butacas para el cine SAN CARLOS, números 7.306, 4.566, 7.376, 6.506, 2.891, 7.495, 479, 5.431, 496, 1.780, 7.937, 354, 5.234, 7.642, 1.548, 3.101, 7.936, 4.709, 6.897, 5.274, 371, 1.503, 2.938, 2.601, 167, 2.515, 2.846, 1.871, 7.928, 5.326, 1.736, 5.102, 7.101, 7.310, 5.961, 2.985, 6.957, 682, 5.314, 7.195, 2.791, 7.845, 6.964, 2.125, 4.794, 5.334, 1.694, 2.554, 2.456 y 4.713.

Los favorecidos pueden recoger los regalos en las oficinas inmediatamente.

Los partidos republicanos

Partido republicano radical socialista de España

Habiéndose recibido consulta de alguna Agrupación radical socialista sobre el Congreso recientemente convocado en la Prensa de Madrid, esta oficina hace público, para desvanecer todo confusionismo, que el partido republicano radical socialista de España no ha convocado ningún Congreso nacional, advirtiendo a todas las Agrupaciones que únicamente deben atender las instrucciones que reciban del Comité ejecutivo nacional.

Partido republicano radical

Hoy sábado, a las siete y media de la tarde, en su local social, Preciados, 1, se celebrará la junta general extraordinaria del Grupo de Enseñanza correspondiente al presente mes, encareciéndose la asistencia de todos sus afiliados por la importancia de los asuntos a tratar con relación a la próxima Asamblea general del partido.

Otro mitin de la Juventud de Acción Republicana

La Juventud de Acción Republicana, siguiendo la campaña de propaganda iniciada por los barrios extremos de Madrid, ha organizado un gran mitin en Chamartín de la Rosa, en colaboración con la Juventud de aquella localidad, que se celebrará mañana domingo, a las once de la mañana, en la Casa de la República (avenida de la Libertad, 27).

En él harán uso de la palabra José Iguacel, presidente de la Juventud de Chamartín; Miguel Díez Tendero, médico; Angel Sanz Cantos, secretario general de la Juventud de Madrid; Fernando Ballesteros, abogado, y Alfonso Ayensa, presidente de la Juventud de Acción Republicana de Madrid.

En Cartagena, y debido al celo y entusiasmo del Sr. Bonmatí, directivo del partido de aquella localidad, se están efectuando los oportunos trabajos para la constitución de la Juventud de Acción Republicana en aquella ciudad, que empezará a actuar muy en breve.

En Salamanca ha sido constituída la Juventud de Acción Republicana, estando al frente de ella personas de tan elevado prestigio como los Sres. Guilarte e Iscar, profesores de aquella Universidad. Figuran como directivos, además de los mencionados, los Sres. Gómez Rico, Trinidad, Ramos, González y Hernández.

Partido social revolucionario

Distrito de Chamberí.—La asamblea de este distrito se celebrará el próximo martes, día 11, a las siete y media de la tarde, en el local social del partido, Estrella, número 17.

Se tratarán asuntos de gran interés para el distrito, por lo que se ruega a todos los afiliados su puntual asistencia.

Distrito del Hospital.—Con gran animación se celebró la asamblea de este distrito, nombrando para formar el Comité a los siguientes afiliados:

Secretario, Andrés Escobedo; tesorero, Leoncio Bouso; contador, Julio Ayllón; vocales, Isidro Lagares y Valeriano Alarcón.

Este Comité se reunirá todos los jueves, de siete y media a ocho y media de la noche, en la secretaría del partido Estrella, 17, rogando a los afiliados le presten su concurso para la labor de organización del distrito que va a emprender.

Pro Estatuto de Madrid

Por el número de adhesiones recibidas, y con el objeto de dar mayor amplitud y propaganda a la campaña Pro Estatuto de Madrid, se suspende el acto anunciado para hoy sábado en el Círculo Republicano Federal (Echegaray, 22), quedando aplazado para el viernes próximo en el mismo local, a las diez y media de la noche.

Partido republicano radical socialista de Madrid

El Comité de Buenavista del partido republicano radical socialista de Madrid convoca a todos los afiliados del distrito a la junta general que se celebrará en el domicilio social, Francisco Ferrer, 12 (antes Príncipe), el martes 11, a las diez de la noche.

Juventud republicana radical socialista

Esta Juventud celebrará su asamblea general ordinaria correspondiente al mes de Octubre hoy sábado, a las ocho de la noche, en su domicilio social, Francisco Ferrer, 12.

Dado que se tratarán cosas de suma importancia para esta Juventud, se ruega a todos los afiliados la puntual asistencia.

Partido republicano de emancipación española

Este partido celebrará mañana domingo, a las once de la mañana, en la terraza del Cinema Europa (Cuatro Caminos), un gran mitin de afirmación republicana, en el que harán uso de la palabra los prestigiosos republicanos Justo Izquierdo Monje, Esperanza Cerrato, Elpidio de Mier y Pedro José Cohucelo.

El acto será presidido por el vicepresidente del Comité de los distritos de Chamberí-Universidad, José Fernández Mencía.

Baile en la Asociación de Actores

Mañana domingo se celebrará en los salones de la Asociación de Actores (Príncipe, 27), de cinco de la tarde a nueve de la noche, un gran baile familiar de sociedad, al que únicamente podrán asistir los socios y sus familias.

El miércoles próximo, con motivo de la festividad del día —Fiesta de la Raza—tendrá lugar en dichos salones un gran baile extraordinario, siendo indispensable para poder asistir la presentación del recibo del presente mes.

Radiotelefonía

Programa para hoy

Unión Radio (E. A. J. 7, 424 metros).—A las once cuarenta y cinco, nota de sintonía; a las doce, campanadas de Gobernación; programas del día; a las doce y cuarto, señales horarias; fin de la emisión. A las dos y media, campanadas de Gobernación; señales horarias; concierto: «Payasos», Leoncavallo; «Serenata española», Glazounoff; «La paloma», Grey-Stothart; «Pepita Jiménez», Albéniz; «Estudio en forma de vals», Saint-Saëns; «Las hilanderas», Oliver y Serrano; revista de libros, por Isaac Pacheco; «En el jardín de un templo chino», Ketelbey; «Romanza andaluza», Sarasate; «Los diamantes de la corona», Barbieri; a las tres cincuenta, noticias de última hora; a las cuatro, fin de la emisión. A las siete, campanadas de Gobernación; programa del oyente; a las ocho y cuarto, noticias; a las ocho y media, fin de la emisión. A las diez, campanadas de Gobernación; señales horarias; selección de «Doña Francisquita»; a las doce y cuarto, noticias de última hora; a las doce y media, campanadas de Gobernación; cierre de la estación.

Programa para mañana

Unión Radio (E. A. J. 7, 424 metros).—A las once y media, transmisión del concierto que ejecutará la Banda municipal en el Retiro. A las dos, campanadas de Gobernación; señales horarias; concierto: «Obertura de una opereta», Lincke; «Córdoba», Albéniz; «Bajo los techos de París», Moretti; «Luisa Fernanda», Moreno Torroba; «That night in Venice», Gilber-Nichols; «I don't Wanna go home», Gilbert-Nichols; «Aida», Verdi; «Un compadrito fué», J. María Ferriz; «Suspiros de España», Alvarez; a las tres y media, fin de la emisión. A las siete, campanadas de Gobernación; transmisión desde el Centro de Hijos de Madrid; programa del oyente; a las ocho y media, fin de la emisión. A las nueve y media, campanadas de Gobernación; señales horarias; programa variado: canciones cubanas, por el trío Matamoros; Eugenia Zuffoli; «Los de Calatorao»; a las doce, campanadas de Gobernación; cierre de la estación.

Partidos de pelota

En el Jai-Alai

Contendieron en el primer partido, a remonte, Mugueta y Fítero (rojos) contra Mújica y Abarisqueta (azules). Salen delante los rojos, que adquieren una regular ventaja, continuando delante todo el partido, que ganan por 11 tantos de margen a su favor.

A seguido se enfrentaron Berra y Chacón III (rojos) contra Arrechea y Bengoechea (azules). También en este partido salen los rojos, que consiguen una ventaja de 12 tantos sobre sus contrarios. Un empuje de éstos hace acortar la diferencia hasta llegar a ponerse en 33-32, respectivamente, continuando delante la pareja roja, si bien seguidos de cerca por los azules, y ganan por dos tantos.

Correo de espectáculos

COMEDIA.—A precios populares, esta tarde y todas las noches, el inmenso, definitivo éxito, «Anacleto se divorcia», lo más gracioso, lo mejor de Muñoz Seca y Pérez Fernández. (Butaca, tres pesetas.)

LATINA.—(Cine sonoro).— Gran éxito de «El príncipe gondolero» (hablada y cantada en castellano, por Rosita Moreno y Roberto Rey) y otras.

CINE DE LA FLOR ha inaugurado el cine sonoro con éxito verdad. Acudan a oírlo y sacarán el convencimiento de que este aparato Marconi es el mejor.

PLAZA DE TOROS DE MADRID. El día 9 de Octubre se celebrará una corrida de novillos de la ganadería del conde de Casal, que serán lidiados por las cuadrillas de los aplaudidos diestros Rebujina, Jardinerito y Rey Conde, de Bilbao, nuevo en esta plaza.

La corrida empezará a las cuatro.

Sección religiosa

Santos de hoy.—Nuestra Señora de Begoña, Santos Evodio y el anciano Simeón, confesores; Demetrio, procónsul; Artemón, presbítero, y Néstor, Pedro, Palaciata y Lorenza, mártires; Reparata y Benedicta, vírgenes y mártires; Pelagio, penitente, y Brígida, viuda.

Espectáculos para hoy

ESPAÑOL.—(Xirgu-Borrás).— El martes 11, inauguración, El alcalde de Zalamea.

COMEDIA.—A las 6,30 (popular, tres pesetas butaca), Anacleto se divorcia.—A las 10,30 (popular, tres pesetas butaca), Anacleto se divorcia.

MARIA ISABEL.— (Compañía de Juan Bonafé).—6,45 y 10,45, ¡Engáñala, Constantel (ya no es delito). (El éxito de la risa.)

MUÑOZ SECA.—6,30 y 10,30, El juramento de la Primorosa (de Pilar Millán Astray).

COMICO. — (Loreto-Chicote). — (Teléfono 10.525).—6,45 y 10,45, La locatis (nueva, de Luis de Vargas). (¡Gran éxito!)

ZARZUELA.—6,45, Esta noche me emborracho.—10,45, Sol y sombra. (Exito grandioso.)

CERVANTES.—(Compañía de espectáculos modernos Caralt).—6,30 y 10,30, La serpiente azul (gran éxito). (Butaca, una y dos pesetas.)

TEATRO CHUECA.—6,30, El rayo.—10,30, Fútbol y toros y Un drama de Calderón. (Butaca, una peseta.)

IDEAL.—6,30, La Revoltosa y La verbena de la Paloma.—10,45, Sole la peletera. (¡Exito de llenos!)

VICTORIA.—A las 6,30 (presentación de la compañía de revistas típicas mejicanas Lupe Rivas Cacho), Las mejicanas.— 10,30, Las mejicanas (gran éxito).

MARAVILLAS.— (Compañía de revistas).—Tarde, no hay función. —10,30, Las cariñosas y ¡Canta, Gayarre! (Gran éxito de risa.)

ESLAVA.—(Compañía titular de revistas).—10,30, Las Leandras.

MARTIN.— A las 6,45 (popular; butaca, 1,75), Puerta cerrada y La sal por arrobas.—A las 10,45, Puerta cerrada y ¡Toma del frasco!

FUENCARRAL.— (Compañía de revistas).—6,45 y 10,45, El infierno (cuadro de la revista ¡Cuántas, calentitas!) y Las trompeteras. (Exito delirante.)

PAVON. — (Revistas Celia Gámez).—6,30 y 10,45, Las Leandras.

ROMEA.—6,30 y 10,30, Nita Guerri, Waldo Moll, Castex, Aurorita Imperio, Pompoff y Thedy. (Butaca, una y dos pesetas.)

CIRCO DE PRICE.— 6 y 10,30, grandiosas funciones de circo. Exito de las grandes atracciones del circo, penúltimo día del grandioso espectáculo cubano Siboney-Granito.

ASTORIA (antes Rialto).—(Avenida Dato, 10; teléfono 12.880).—Hoy, a las 4,30, sesión vermut (a precios especiales), y 6,30 y 10,30, Revista Paramount, Paramount gráfico, Bimbo, niñera, y Una hora contigo (por Maurice Chevalier y Jeannette Mac Donald, dirigidos por Ernest Lubistch).

PALACIO DE LA MUSICA. — 6,30 y 10,30, Mata-Hari.

CINEMA GOYA.—6,30 y 10,30, Las alegres chicas de Viena.

CINEMA ARGUELLES.— 6,3 y 10,30, El teniente seductor.

CINE DOS DE MAYO.— 6,30 y 10,30, Amargo idilio.

CALLAO.—6,30 y 10,30, Mam'zelle Nitouche.

SAN MIGUEL.—6,30 y 10,30, Bajo falsa bandera.

CINEMA ESPAÑA.— A las 5 y 10,15, El pasado acusa (hablada en español).

CINE SAN CARLOS.—(Teléfono 72.827).—6,45 y 10,45 (gran éxito), El rey del betún (por George Milton).

LATINA.— (Cine sonoro).—6,30 y 10,15, El príncipe gondolero (hablada y cantada en castellano, por Rosita Moreno y Roberto Rey) y otras.

CINEMA EUROPA.—A las 6,45 y 10,30, Ben-Hur (sonora, por Ramón Novarro).

METROPOLITANO.—(Precios rabiosamente baratos).— 6,30, 10,30, Milicia de paz (dos horas de hilaridad constante, película para enfermar de risa).

BARCELO.—6,30 y 10,30, El destino de un caballero (John Gilbert).

PARDIÑAS.—6,45, 10,45, El expreso azul (misterio, emoción, intriga).

CINE DELICIAS (cine sonoro; Tortosa, 8).—(Teléfono 74.052).—6,15 y 10,15, Noticiario Fox (sonoro), El repórter del diablo (por Edie Polo) y Sevilla de mis amores (hablada en español, por Ramón Novarro y Conchita Montenegro).

TIVOLI.—A las 6,45 y 10,45, Yo quiro que me lleven a Hollywood (la película de las mujeres bonitas y música alegre y castiza, con una charla de García Sanchiz) y Locuras de amor (en español, por Charley Chase).

TETUAN.—A las 7,30 y 10,15, El favorito de la guardia.

CINE LEGAZPI.—(Equipo sonoro).—6,30 y 10,30, El secreto del doctor (hablada en español).

TRIANON SEVILLA (Magdalena, 30). — Cuadro flamenco. Soupertango.

PLAYA DE MADRID.—Fuentelarreyna (carretera de El Pardo). Abierta desde las ocho de la mañana.

FRONTON JAI ALAI (Alfonso XI; teléfono 16.606).—A las 4,30 (popular). Primer partido, a remonte, Izaguirre (J.) y Abarisqueta contra Arano y Errezábal. Segundo partido, a remonte, Mugueta y Erviti contra Mújica y Fítero.

BIBLIOGRAFIA

DECRETOS DE ALQUILERES

últimamente publicados. Comentarios a éstos y al de 29 de Diciembre de 1931 por **L. BARRIO Y MORAYTA**, abogado y fundador de la Asociación Oficial de Inquilinos de Madrid y presidente de la Federación de las de España. UNA peseta en Madrid y 1,25 en provincias los primeros, y 2 y 2,25 el segundo. Librerías y despacho del autor en Madrid, **Cuesta de Santo Domingo, 22, principal**, teléfono 15300, con derecho a aclarar dudas.

Imprenta de LA LIBERTAD
Madera, 8

Ministerio de Educación, Cultura y Deporte 2012

Ingenieros Industriales Academia SOTO, Bolsa, 14. MADRID. Promedio del 85 por 100 del total de alumnos ingresados en la Escuela Central desde 1906 Director: D. Manuel Soto. Matrícula: De 10 a 1 y 5 a 7

Ingenieros Industriales ACADEMIA DELGADO, Fuencarral, 21, Madrid. Teléfono 18674 Preparación exclusiva. Grupos pocos alumnos. Resultados inmejorables Hay internado. Pidan reglamento.

LLOR
MEDICO-DENTISTA
Consulta, de nueve a una y de tres a ocho.
PLAZA PROGRESO, 9, segundo.

FABRICA CAMAS DORADAS
VALVERDE, 1; BRAVO MURILLO, 112.
VALVERDE, 1 CUADRUPLICADO; RIEGO, 13.

A plazos TEJIDOS, SASTRERIA, ZAPATERIA, MUEBLES
Lázaro Carmona, Relatores, número 3. Tl° 13.101.

91 pesetas TRAJE O GABAN
a medida, garantizado, vale 135, por dar a conocer confección y corte especializado. (Muestras sin compromiso.) ECHEGARAY, 17. Tl.° 95.681. Sección especial para provincias, sin prueba.

Ayudantes Industriales
del ministerio de A. I. C., plazas con 5.000 pesetas, próxima oposición entre peritos con más de tres años de ejercicio. Contestaciones y preparación en
Academia Cantos
SAN BERNARDO, 2,
el más antiguo y acreditado Centro de preparaciones técnicas. Clases a cargo de ingenieros y ayudantes industriales.

ESTUDIOS PRÁCTICOS
SISTEMAS AMERICANOS
Grupos de 4 alumnos
CÁLCULOS MERCANTILES
ARITMÉTICA
GEOMETRÍA
CALIGRAFÍA
ORTOGRAFÍA
DIBUJO
REDACCIÓN
TAQUIGRAFÍA
CONTABILIDAD
FRANCÉS DE VIVA VOZ
Profesor
D. Luis González-Ortiz 2.°
Conde Romanones, N.° 3.

¡UN DURO GRATIS!
Presentar este anuncio en nuestra
CASA BENITEZ
ROSALIA DE CASTRO, 42 (Infantas).
Gabanes de cuero. Checos forrados. Gabardinas. Gabanes de fantasía. Gabanes clásicos. Plumas. Impermeables. Trajes de Nicker. Trajes de Vestir,
y comprando desde 25 pts. abonamos el duro.
Sastrería Benítez
ROSALIA DE CASTRO, 42 (Infantas).

¡ALTO!
BATERIAS A 35 pesetas, todo para cocina, completo, barato; cafeteras, menaje de casa. MARIN, 10, plaza de Herradores, 10.

Debilidad
e insensibilidad sexual. Se cura radicalmente con las PERLAS LEROY. Caja, nueve pesetas; por correo, una peseta más. F. Gayoso, ARENAL, 2, y farmacias.

Anisete Venus
LICOR BENEDETTO
Exquisitos productos fabricados por la Casa Fuster Molinas, de Santa Margarita (Mallorca)
DE VENTA EN ULTRAMARINOS Y BARES
Representante: Bodegas de Los Ceas
Alberto Aguilera, 29. Teléfono 31.333.

BANCA MARCH
JUAN MARCH ORDINAS
CASA CENTRAL: PALMA DE MALLORCA
San Miguel, 17, y Cofradía, 2
Sucursales en FELANITX, INCA, LLUCHMAYOR Y MANACOR
Entidad personal de la que es único propietario su titular DON JUAN MARCH ORDINAS
OPERACIONES A QUE SE DEDICA
Cuentas corrientes con interés en pesetas y monedas extranjeras. Préstamos y créditos con garantía. Cobro y descuento de letras, cupones y títulos amortizados. Giros y cartas de crédito. Compraventa de valores en España y el Extranjero. Compraventa de toda clase de monedas y billetes extranjeros. Depósito de valores. Seguros de cambio. Aceptaciones y domiciliaciones. Suscripciones a empréstitos, y, en general, a toda clase de operaciones de BANCA, BOLSA Y CAMBIO
La Banca March presta preferente atención a la compra de terrenos para subdividirlos en parcelas y efectuar la venta de éstas, a plazos, hasta diez años, y al interés corriente.
Cuenta con corresponsales en todas las plazas de Baleares, y sostiene relaciones directas de corresponsalía con los principales Bancos y banqueros de España y del Extranjero.

Para anuncios: Agencia Corona, Fuencarral, 63 moderno

Para anuncios: LA PRENSA, Carmen, 18

Anuncios clasificados por secciones. Cada palabra, VEINTE CENTIMOS

ALMONEDAS

Recibimiento, despacho español, comedor jacobino. armario tres cuerpos, tresillo, baratísimo; urge. Luna, 30.

Quiere ahorrar dinero? Compre sus muebles Luna, 22 (portada naranja), camas doradas, plateadas, factura garantía.

Muebles todas clases, baratísimos; camas doradas. Valverde, 28.

Cama, colchón, almohada, 50; comedor moderno, lunas primera, 500; alcobas, comedores, sillerías, jacobino, camas doradas, armarios y tadas clases muebles, buenas calidades, precios económicos. Luna, 13.

Muebles, camas, colchones, mitad precio. Matesanz. Estrella, 10.

Para mayor facilidad del público, tenemos establecidos quioscos, donde se admiten estos anuncios: glorieta de Ruiz Jiménez (Cuatro Caminos), plaza de Pontejos, Alcalá (frente a Apolo) y Alcalá (frente al Banco Español del Río de la Plata).

ALQUILERES

Salaberry, 8. Exterior, tres balcones, Mediodía, 45; interior, 30.

Tienda dos huecos y vivienda, 15 duros. Hernani, 39.

Baratísimo (rebajado), exterior, tres balcones. Francisco Navacerrada, 14.

Alvares Castro, 17, semisótano y bajo, propios para industria, baño, teléfono, gas, baratísimos.

Particular cede habitación, todo confort. — Castelló, 38, cuarto derecha.

Por una cantidad muy modesta puede usted anunciar en LA LIBERTAD y conseguir lo que pretende.

AUTOMOVILES

Enseñanza conducción automóviles, mecánica, cincuenta pesetas. — Escuela Automovilistas. Alfonso XII, 56.

Carnet, conducción, mecánica taller, reglamento, 100 pesetas. Paseo Marqués Zafra, 18.

Neumáticos ocasión. Cubiertas desde 30 pesetas; cámaras desde 7. Malasaña, 24.

Enseñanza, conducción, mecánica, reglamento; todo 50 pesetas. Arenal, 27, escuela.

Omnibus, 20-24 plazas, y camiones basculantes sobre chasis Chevrolet 1932, facilidades pago, entrega inmediata. Motocar, Olózaga, 12.

Camiones usados, perfecto estado, de todos precios, todas marcas, facilidades pago. Motocar, Olózaga, 12.

Chevrolet, último modelo, entrega inmediata, facilidades pago. Motocar, Olózaga, 12.

Camioneta Chevrolet, 4 cilindros, perfecto estado, patente pagada, pesetas 2.500, facilidades pago. Motocar, Olózaga, 12.

Compraventa neumáticos, grandes existencias. Olivares. Almansa, 20. Teléfono 31.002.

LA LIBERTAD se lee por todas las clases sociales, y, por tanto, la propaganda que de cualquier producto en ella se hace es la más eficaz.

CASAS Y SOLARES

Se vende solar cercado de fábrica, con agua. Razón: avenida de la Libertad, 100 (Chamartín de la Rosa).

Casitas 3.200, 20.000, 18.000 pesetas. Paseo Recoletos, 9.

COLOCACIONES

Demandas y Ofertas
Diez cts. palabra

DEMANDAS

Para conserje, cobrador, portero, cualquier cargo confianza, ofrécese persona toda garatía. Escribid López Jiménez. Narváez, 72, piso cuarto, número 24.

Ofrécese chofer mecánico. Blasco Ibáñez, 6 (Tetuán).

Se ofrece matrimonio sin hijos para portería, guarda o cosa análoga. Razón: callejón del Alamillo, 1, tercero. Faustino Plaza.

OFERTAS

Sueldos fijos, 300-500 pesetas, trabajando mi cuenta horas libres residentes pueblos, provincias. Apartado 10.080, Madrid.

Enseñanza conducción automóviles, mecánica, cincuenta pesetas. — Escuela Automovilistas. Alfonso XII, 56.

Falta chico de catorce años. Plaza Provincias, 3. Ortopedia.

Admito comisionistas viajantes, 50 0/0. Manuel Alepuz (Valencia).

Pianista, violinista, jazz, saxofón, con ritmo de bailes modernos, deséase sólo domingos. De seis a nueve. Sueldo, seis pesetas. Inútil sin estas condiciones. Plaza del Carmen, 1, principal.

Meritorio externo, sin sueldo, aceptamos. — Príncipe, 14, primero izquierda.

Guantería. Faltan costureras corriente. Mariana Pineda, 2.

Necesito oficiala de sastre. Churruca, 1.

Modista. Faltan ayudantas y aprendizas adelantadas y para calle. — Calle Delicias, 35.

Sastre. Faltan aprendizas. Montera, 3, segundo.

COMADRONAS MANICURAS

Ex profesora Maternidad. Consultas reservadas. Plaza Lavapiés, 4. Teléfono 70.603.

Entre un número de lectores tan considerable como el nuestro, los anuncios de esta sección son de verdadera eficacia.

CONSULTAS MEDICAS

Curaciones prontas, alivio inmediato venéreo, sífilis, purgaciones, debilidad, impotencia, espermatorrea. Clínica. Duque Alba, 10. Diez-una, tres-nueve. Provincias, correspondencia.

Médico, secretas, consulta mañana, tarde. — Fuencarral, 75.

Especialista venéreo, sífilis. Once una, cuatro nueve. Obreros, económica. Fuencarral, 59, entrada Emilio Menéndez Pallarés, 2 (antes Santa Bárbara).

Enfermedades secretas, purgaciones, estrecheces, prostatitis, orquitis, sífilis, piel, sangre, impotencia, insectos, cúranse rápida, radicalmente (por sí sólo) con infalibles específicos Zecnas. Remítelos correo reembolso. Prospectos gratis. Farmacia Rey. Infantas, 7, Madrid.

Para los anuncios de esta sección dirigirse a Valverde, 8. Cortés.

ESPECIFICOS

Pastillas Banch. Higiene íntima, 2 pesetas cajita.

Neuralgias, jaquecas desaparecen con los sellos Calmez.

Tónico nervioso y reconstituyente Fongué. Venta Centros específicos.

Sudor, dureza callos, tac., pies, polvos Levis. Buenas droguerías.

Purgante Mabú inofensivo y muy agradable al paladar. No irrita el intestino. Farmacia.

Bromo ferro hemostil, el mejor autineurasténico fortificante del sistema nervioso y reconstituyente de las células empobrecidas.

HUESPEDES

Cedo hermosa habitación exterior en casa todo confort, sitio inmejorable. Alberto Aguilera, 5, segundo bis, derecha.

OPTICA Y OCULISTAS

Graduación vista gratis. Técnico especializado. San Bernardo, 2.

PERDIDAS

Perra loba, atiende por «Kala». Gratificarán en Ferraz, 2.

SASTRERIAS

Sastrería especializada hechuras, forros seda, traje o gabán, 55 pesetas. Fundada en 1883. — Príncipe, 9, entresuelos.

SASTRES

Vuelvo abrigos, 25 pesetas, quedando nuevos. Calle Atocha, 29.

Plazos trajes, gabanes, cuatro pesetas semanales. San Bernardo, 33.

TRASPASOS

Traspaso gran droguería-perfumería, 200 metros Puerta Sol, local amplísimo. Razón: J. Vegas. Morería, 6, segundo.

Sin traspaso, alquilo baratísima hermosa tienda, dos grandes huecos, espaciosos sótanos habitables. Avenida de Pablo Iglesias, 43.

Traspaso farmacia surtida, buena venta, muy económica, mucho porvenir, calle primer orden. Apartado 8.071.

Amplia tienda dos grandes huecos, buen sótano, próximo Toledo.— Concepción Jerónima, 32.

Cualquier negocio será fácilmente traspasado si lo da a conocer por esta sección.

VARIOS

Certificados Penales, en veinticuatro horas, siete pesetas, incluídos todos gastos. Agencia Lux, Fuencarral, 141 duplicado, Madrid.

Plaza del Carmen, 1. — Academia bailes.

Tomás Menes, célebre adivino español; portentosas facultades, clarividencia, psicometría. Consultas diariamente.— Plaza Puerta Cerrada, 4, principal (frente a la fuente).

Queréis conocer vuestro destino y vencer en vuestras empresas? Consultad la psicóloga americana de fama mundial. Horóscopo por correspondencia. Zoila Marquina. Ayala, 28 moderno, principal derecha.

Pianos para estudios. — Alquiler, 8 pesetas. Fuencarral, 23.

Doña María soluciona imposibles, poderes ocultos. Comadre, 4.

Relojes y cronómetros «Noncsu», económicos y de duración garantizada.

La loción Ron para el cabello no tiene rival.

Conservas y salazones de pescados anchoas, etcétera, marca Garaya. — Pídanse en ultramarinos.

El mejor jabón para prendas delicadas es el Borisa. Principales droguerías y perfumerías.

Pita, pintura esmaltada para muebles. La mejor 1,25 bote pequeño.— Venta: droguerías importantes.

Conoce usted la nueva marca de azul para la ropa Willy? Es la mejor y más económica.

Calvos. ¡Gran invento! Usad el prodigioso regenerador Universal, volveréis a tener pelo. Droguerías y perfumerías de importancia.

H. U. M. O., prodigiosa creación de laboratorio que ha de producir una verdadera revolución industrial. Indispensable en fábricas y talleres. — Agente mecánico insuperable. Usines, laboratoires Seinet-et-Oise (Francia).

Para los anuncios de esta sección dirigirse a Valverdes, 8. Cortés.

VENTAS

Avicultores. Por obligado cambio industria líquido 500 gallinas, Leghorn y Prat. Escribid granja El Recreo. Alcalá, 187, Madrid.

Caballerizas derribo. Vaqueros, vendo pesebreras, pienso, agua.

Caballerizas derribo. Calefacción completa, losa, cuña, otros materiales.

Piano vendo muy barato. Moreno, Cid, 3.

Se vende lana fina churra por mayor y menor. Razón: bar Cordero (Carabanchel Alto).

Cubiertas buen uso, paga bien particular, 30 por 5, 32 por 6. Ferreira. Torrijos, 74 triplicado.

Sombreros Guinea. Bordadores, 12.

Derribo. Vendo azulejos, ladrillo, once reales ciento; buena madera, carpintería, barandilla escalera, otros materiales. Espada,, 7.

Caballerizas. — Derribo. Teja, baldosín, azulejo, losa, carpintería, puertas cocheras, chapa ondulada, armadura hierro propia garaje, cine.

Vendo maderos a 3 pesetas; puertas, balcones, leña, teja, pedrusco, ripia, entarimado. — Zurita, 46.

Peletería Los Italianos. Cava Baja, 16. Pieles para adorno desde 0,75.

Se ceden licencias de explotación de las patentes siguientes: Chemieverfahren G. m. b. H., patente núm. 114.801, por «Procedimiento para la disgregación de fosfato bruto». Mannesmannroehren Werke, patente número 109.731, por «Procedimiento y dispositivo para la obtención de bloques metálicos por colada centrífuga». Maximilián Voglmayer, patente número 113.301, por «Procedimiento para plegar, cerrar y abrir cartas sin sobre, protegidas para que no se puedan leer». Dirigirse a Roeb y Compañía, oficinas de patentes y marcas, Alcalá, 40. Apartado 365, Madrid.

Despacho americano, mitad precio. Santa Feliciana, 13, bajo.

Discos; compro, vendo, cambio. Santa Bárbara, 7 (ahora Emilio Menéndez).

Pianos de las mejores marcas, facilidades pago, desde 50 pesetas mensuales. Hazen. Fuencarral, 43.

Cualquier producto que aquí se anuncie, tendrá fácilmente salida, porque nuestro periódico llega a todas las clases sociales.

GABANES "OLIMPO"

Vista el magnífico gabán OLIMPO, elegante, cómodo, barato, de confección fina y exquisito gusto.
Tipo propaganda de gran novedad, todo forrado de seda, TRECE DUROS.
Trincheras, plumas, prendas de cuero, checos legítimos, pellizas, capas.
PRECIOS MAS BARATOS QUE NADIE EN MADRID
Corredera Alta, 25 (portada azul), tienda y entresuelo (antes 21 cuad.)
TELEFONO 19627
SASTRERIA
La Nueva Cordobesa
No confundirse: CORREDERA ALTA, 25 (portada azul)

Partos. Luisa Veira, profesora. Consulta Plaza Progreso, 10.

Partos. Estefanía Raso, consulta reservada. — Mayor, 42.

Partos, Florinda, hija médico Salguero, consulta gratis. Fuencarral, 55, principal.

Partos, Celestina, consulta. hospedaje. — Fuencarral, 138.

Estos anuncios son muy leídos por el público femenino, que siempre ha representado entre nuestros lectores un núcleo muy importante.

COMPRAS

Compra, venta, alhajas ocasión, antiguas y modernas; oro, plata, platino, piedras finas. — La casa que más paga. Doldán. Preciados, 34, entresuelo. Teléfono 17.353.

Matriz, reconocimiento embarazadas, menstruación. Consulta doctor Hernández. Duque Alba, 10. Once-una, tres-siete.

Rayos X. Reconocimientos, cinco pesetas; especialista enfermedades estómago, hígado, intestinos, estreñimiento. Curación sin operar. Corredera Baja, 5.

Matriz, embarazo, esterilidad, impotencia, médico especialista. Jardines, 13. Consulta diaria, incluso domingos.

Sífilis, venéreo, impotencia. Doctor Cortezo, 4, primero izquierda (Atocha-Progreso). — Cuatro nueve, dos pesetas; especial, cinco.

El obrero, el modesto empleado, etc., que no puede satisfacer una cantidad crecida por una consulta médica se orientan por este consultorio económico nuestro, que si usted utiliza le proporcionará una gran clientela.

DENTISTAS

Dentista. Cristóbal. Plaza Progreso, 16.

ENSEÑANZAS

Academia Anglada. Preparaciones prácticas Bancos, escritorios, cálculos, contabilidad, caligrafía, idiomas, taquigrafía. Señoritas, varones. Leganitos, 8.

Inglés, cinco pesetas mensuales. Tres Peces, 24.

Contabilidad, taquimecanografía, idiomas, dibujo. Atocha, 41.

Los anuncios de esta sección son eficacísimos, pues llegan al público que a usted le interesa: a la juventud que estudia y se instruye, que lee nuestro periódico por las firmas que en él colaboran.

Los anuncios por palabras en
LA LIBERTAD
son los más leídos y económicos. Sólo 20 céntimos cada una, en cualquier sección y sin limitación alguna. Se admiten durante todo el día en nuestras oficinas y quioscos y en todas las Agencias de publicidad
¡¡Anuncie usted en nuestra sección económica y quedará satisfecho de sus resultados!!

Ministerio de Educación, Cultura y Deporte 2012