AÑO XIV MADRID NUM. 3.770

SUSCRIPCIONES

Madrid, un mes .... 2,50 ptas.
Provincias, trimestre 9,00 „

25 EJEMPLARES 1,75 PESETAS

LA LIBERTAD señala a sus lectores y anunciantes : : que es el periódico de más grandes tiradas : :

La Libertad

MARTES 19 DE ABRIL DE 1932

Toda la correspondencia debe dirigirse al Director
Apartado de Correos 981

Casa de LA LIBERTAD { Redacción: MADERA, 8 / Administración: SAN ROQUE, 7

Número suelto, 10 céntimos

HEMEROTECA MUNICIPAL MADRID

OBSERVACIONES

Oposición anulada

Esa oposición cerrada, altisonante, descarada, en la que hay rezagos de la peor majeza, ¿qué es lo que piensa y defiende? ¿En qué virtud fundamental para la subsistencia de la nación se atrinchera y dispara su vieja pirotecnia de tópicos cargados de sentimentalismo? Suponemos que no la impulsa el patriotismo de que se vanagloria. Sus actos, sus palabras, se encuentran completamente al margen del acento de energía y de progreso que hoy gravita sobre la nación para ahormarla de acuerdo con el sentido más exactamente patriótico. El cambio de régimen no ha sido un simple juego de azar, porque la vida de un pueblo jamás se expone a las contingencias de una aventura. Ha sido una operación substancial que ha arrancado hasta las últimas raíces de la antigua estructura, en lo que al orden moral y jurídico se refiere. No es que se haya transformado el espíritu constitutivo de la nación. Sus prerrogativas, sus arterias potentes, su tónica indestructible, desbrozado lo falso y grasoso, continúa en vigor. Por eso en apariencia, superficialmente, la existencia se desliza de la misma manera que siempre. Pero esos dispositivos que mueven a la nación se producen y extienden en otra forma. El pueblo ahora se sirve políticamente a sí mismo, y ha adquirido para sí el dominio de la nación. Antes no era sino abstracta, nominalmente, soberano. Hoy, en plena democracia, aun con los defectos inherentes a todo régimen, con los errores y tropiezos propios a la instalación de cualquier sistema nuevo, sabe que en el fondo él es el soberano, que su voto es una cifra de valor cotizable para el establecimiento de métodos gubernamentales determinados. Los órganos más altos del Poder son expresiones de su voluntad y están a merced de su juicio. Puede recusar y elegir a los personajes. Tiene la seguridad de que nadie se erigirá por encima de él para fines que no se encaminen a satisfacer sus más justos anhelos.

Este solo hecho incontrovertible, incluso en el caso de que la democracia no se viese estrictamente practicada, enderezaría a favor del régimen nuevo cualquier idea titubeante con respecto a la naturaleza del mismo. Pues tampoco puede polemizarse hacia atrás sin defraudar la manifiesta voluntad, la autoridad suprema del pueblo. Si la voluntad del pueblo, organizada por elementos jerárquicos brotados de su seno, no determina las leyes por que habrá de regirse, ¿en qué consiste una nación? ¿Qué fuerza es superior a la de los hombres eminentes forjados por la unanimidad recia, viva y palpitante de las masas? ¿Y cuál es el patriotismo de quienes no obedecen a esa voluntad y se suman a ella en noble afán de enriquecer y perfeccionar los instrumentos de que tal régimen dispone? Quien burla la voluntad consciente y decidida de la colectividad, ¿no defrauda un poco a la nación? Porque si aceptamos la función electoral y el que una mayoría sea la que imprima el carácter y las disciplinas esenciales en el gobierno de la nación, ¿no es un contrasentido que minorías vinculadas por órdenes e intereses sociales—costumbres y hábitos, superioridad timbrada concedida y no adquirida en un esfuerzo abierto, que son las características de las castas falsamente llamadas aristocráticas—obstruyan por sistema, por capricho, por creer empecinadamente todavía en el predominio de la tontería, el régimen, que no la articulación de tal o cual Gobierno, que la voluntad popular se ha impuesto?

Se preguntará el lector: ¿en qué se afirma entonces esa oposición? Tal vez os dirán que posee el secreto de las verdaderas necesidades de la patria y que la inmensa mayoría se ha vuelto loca o se ha equivocado. Pero esto resulta tan irrisorio como absurdo. Porque tratan de restituir lo que en el mundo entero se ha agotado o fracasado, y porque, en el segundo caso, como ya hemos dicho, no se trata del ensayo de un régimen particular y exótico inventado por nadie, sino de la aplicación de un sistema eficazmente en acción sobre porciones considerables de la tierra. ¿O es que, según esa oposición, los hombres encargados de establecer este régimen en armonía con la civilización, con los derechos mínimos adquiridos por las colectividades, a expensas de siglos de experiencias para precisar de dónde emana la verdadera soberanía de una nación, no valen o no saben hacerlo? También se registraría en semejante declaración una vanidad tan trivial, tan señoritil, que inspira la compasión y la risa de un viejo curvado por los años pretendiendo jugar al fútbol. Los hombres competentes, las inteligencias preclaras, los espíritus con aptitudes para conducir la vida de los pueblos pueden encontrarse, es cierto, en todos los bandos, con excepción de aquellos que creen suficiente haberlo heredado todo y vivir para ser algo.

Pero aun así, también es indiscutible que en un momento de renovación, para interpretar la voluntad de un pueblo que la pide incesantemente, son más capaces quienes abogaron constantemente por ella, empleando razones y fuerzas, y, por lo tanto nutriendo su pensamiento y su acción en el campo hasta el momento de la renovación, contrario al oxidado y caduco que prevalecía.

No hace falta entrar en cotejos desagradables, mas cualquier ciudadano podría comprobar, con puntualidad casi matemática, la diferencia entre los criterios de los sectores arcaizantes y los de quienes ahora afrontan la responsabilidad de un momento dentro de España tan difícil y complejo. Bastaría para este examen con penetrar en la calidad del repertorio de ideas, entre el bosque de palabras común a nuestra oratoria, para saber dónde está la trayectoria fértil, los que manejan cosas vivas, y quiénes hacen su plataforma con arqueología y ceniza.

Tales opositores, en efecto, dan la sensación de no hallarse enfocados dentro de la comunidad actual. Son siluetas fantásticas y pintorescas de un teatro palabrero que ha podido ser dramático, pero que hoy no pasa de ser grotesco. Constituyen, pues, el más original desafío al mundo y al progreso, y sinceramente el gesto es desmesurado y sería igualmente pretencioso y vacío, aun en el supuesto de que el mundo retornase a las épocas declamadoras. Porque la verdad es que no hay ya ni un hombre ni un pueblo que piensen así, que soporten tal clase de oposiciones, nulas o anuladas, a menos que se produjese una súbita alteración de la razón, que se invirtiese el sentido de la organización vital y ascendente de nuestros destinos y se apagase la luz que ilumina hasta la conciencia más cerrada y opaca. Esa oposición, pues, no es nada, y si algo representa, en el peor estilo teatral, es la tragedia que inevitablemente hay en no retirarse a tiempo y sistematizarse en el uso del ridículo, creyéndolo elemento persuasivo ante masas despiertas que se han dado cuenta del truco y se sonríen o lo desprecian. Y en este caso sí adquiere una fuerza categórica convincente la frase dannunziana: O renovarse, ser de la nación y para la nación, o morir...

FELIX DEL VALLE

La Redacción de LA LIBERTAD está formada por Joaquín Aznar, director; Antonio de Lezama, subdirector; Ricardo Hernández del Pozo, redactor-jefe; Augusto Barcia, Carlos Bonet, Rafael Carbonell, Manuel de Castro Tiedra, Antonio Dubois, Teresa de Escoriaza, Heliodoro Fernández Evangelista, José Manuel Fernández Gómez, Antonio García Romero, Francisco Hernández Mir, Rafael Hernández Ramírez de Alda, Angel Lázaro, Manuel Machado, Antonio de Miguel, Antonio Nicas, Manuel Ortiz de Pinedo, Darío Pérez, Arturo Pérez Camarero, Carlos Pérez Ortiz, Sidonio Pintado, Alardo Prats y Beltrán, Pedro de Répide, Alfonso R. Kuntz, Francisco Rivero Gil, Alfonso Sánchez, Luis de Sirval, Lázaro Somoza Silva, Luis de Tapia, Alejandro de la Villa, Antonio de la Villa y Antonio Zozaya

COPLAS DEL DIA

"La feria"

¡Animación en Sevilla,
florido rincón de Iberia!...
¡La gran ciudad, de mantilla!...
¡Potros, toros, manzanilla!...
¡Lo que se dice «la feria»!

¡Bajo un cielo limpio y raso,
el movimiento no escaso
de los que a Sevilla fueron!...
(¡Los que pasos *no quisieron,*
haciendo esta vez el paso!)

¡Los que la Semana Santa
(y tras maniobra *tanta)*
lograron echar por tierra,
tragando por la garganta
la quina que el caso encierra!

¡Ni han logrado, vida mía,
dejar la ciudad inerte,
ni han podido, en este día,
repetir aquella suerte,
y hoy Sevilla es la alegría!...

¡Las casetas *sevillanas*
llenas de «republicanas»;
en el ferial, muchas gentes;
calientes varias gitanas,
y los buñuelos, calientes!...

¡La tierra, toda verdura!...
¡El ambiente, azul turquí!...
¡Y la cosecha futura
como una «buenaventura»
dicha por una gachí!...

¡Animación en el Prado
y alegría en el paseo;
tan sólo desanimado
está el ferial de ganado,
según en la Prensa leo!...

¡En los momentos presentes,
y en la pecuaria materia,
los cerdos no son frecuentes!...
.....
(¡Siguen las clases pudientes
boicoteando *la feria!)*

LUIS DE TAPIA

NOTAS ACTUALES

Ante los festejos

Creemos que lo mejor que podría haber hecho el Gobierno para festejar el primer aniversario de la República es derogar la ley de Defensa de la República; es decir, poner en vigor la Constitución. Tampoco hubiera estado mal ir pensando en proveernos de un Parlamento, de un verdadero Parlamento que substituya la actual Asamblea consultiva.

En vez de poner bombillas de colores a la Cibeles, hubiera sido mucho más acertado, y, sobre todo, más republicano, celebrar el aniversario de la proclamación de la República dándonos al fin la tan ansiada República liberal y democrática y de trabajadores.

Hemos combatido muchas veces al Gobierno, y lo seguiremos combatiendo desde nuestra modestísima esfera, siempre que la conciencia nos lo dicte. Mas no nos consideramos por esto enemigos de la República, sino sus defensores. Defendemos la República contra el Gobierno.

Hay que reconocer que los hombres que nos vienen gobernando durante este primer año de República no se han distinguido precisamente por sus aciertos. Lo tuvieron todo en la mano el 14 de Abril; la opinión fiaba en ellos, los miraba con lente de aumento, es decir, no reparaba en sus dotes personales, sino en lo que en aquel momento representaban; la opinión se había puesto en pie, pronta a dejarse conducir; pudieron esos hombres, con relativa facilidad, echar las bases de un nuevo Estado, imprimir un rumbo a este desdichado país, que tanto tiempo lleva navegando a la deriva. Pero les faltó capacidad para concebir un plan, e ímpetu y decisión para llevarlo a cabo. No tuvieron la emoción ni la visión del momento. Acaso por la forma en que se tramitó el cambio de régimen, entre idas y venidas a Palacio y bajo la dirección del conde de Romanones, se olvidaron del pueblo que estaba en la calle, del que realmente les confería el Poder, y se figuraron que se trataba de una crisis más, una de aquellas en que Dato cedía el paso a García Prieto para seguir tirando.

¿Mala fe?... No; creemos que se trata simplemente de incapacidad. La obra que debían emprender era muy superior a sus fuerzas. A pesar de que dentro de la dificultad que siempre ofrece construir un nuevo Estado, las circunstancias no podían ser más favorables.

Estos gobernantes acaso hubieran servido para hacer un buen papel en un régimen ya construído, consolidado y encauzado; pero para levantar de planta un régimen les falta genio, aliento e ímpetu creador.

Y es inútil querer remediar este defecto capital con una claque gubernamental, dispuesta a aplaudirlo y vitorearlo todo, hasta los mayores desaciertos; pues sobre todas esas burdas y pueriles simulaciones se impone una realidad palpable e innegable. En momentos como éstos, de acción inmediata, en que es menester poner manos a la obra y elevar el edificio, no valen camelos; no se crean las figuras de gobernantes por ese procedimiento de la claque y el compadrazgo con que se venían creando tantos prestigios literarios.

.....

Ahora se han empeñado—como si con tan burdo e inocente juego fueran a remediar algo—en dar a la figura de Azaña proporciones colosales, sobrehumanas; se ha llegado a decir que es el primer estadista y gobernante de Europa.

Acaso tengan razón; lo creemos bajo palabra de honor; pero reconozcamos que es una verdadera lástima que esas extraordinarias cualidades que el Sr. Azaña debe de tener sin duda en potencia, no las tenga en actos para hacernos ir tocando algunos resultados.

MARIANO BENLLIURE Y TUERO

NOTAS NEOYORQUINAS

La escama de San José y la raspa de los Estados Unidos

Lo cierto de que «la avaricia rompe el saco» va a demostrarse una vez más. La demostración quedará a cargo de este país practiquísimo y por cuenta del más espiritual de los países. Es Francia, la del «esprit» galo, la que da una lección de economía política a los Estados Unidos, los del negocio yanqui.

Y una lección tan graciosa. Los franceses han descubierto una cosa terrible y horrible que se llama la escama de San José. Ignoro por qué se llama así y desconozco igualmente sus espantosos efectos Pero es lo de menos, pues en mi desconocimiento e ignorancia están todos, empezando por los franceses, sus descubridores, y acabando por los norteamericanos, sus... descubiertos. Estos preguntan de qué diablos se trata, y aquéllos responden que de unos diablos muy cornudos, muy rabudos y muy tiznados. Sin embargo, los unos no aclaran más y los otros más no preguntan. Los norteamericanos tiemblan de cólera y los franceses se retuercen de risa.

Pues resulta que llegan a los puertos de Francia barcos cargados de frutas de Norteamérica. Y se rechaza el cargamento, dando a quienes lo conducen una elección muy divertida: la de tirarlo al mar o volvérselo a los que lo envían Cualquiera de ambas cosas les gusta mucho a los exportadores yanquis. Les gusta todo lo que os podéis suponer sabiendo que el año pasado cobraron por sus frutas cinco millones de dólares y este año esperaban cobrar más del doble. Suponed, lectores, que ibais a cobrar este año ciento treinta millones de pesetas y que perdéis la esperanza de cobrarlas...

Pero esto les está perfectamente empleado a los Estados Unidos. Pues con lo negociantes que son habían inventado un sistema para quedarse con todo el dinero del Mundo. Sencillo, no vayáis a creer. Consistía simplemente en que los Estados Unidos vendiesen todo a todos y que nadie vendiese nada a los Estados Unidos. Y esto se resolvía cerrando las fronteras estadounidenses a los productos de los demás países.

Así con la fruta, ya que de fruta se trata. Parece ser que en Malta hay una mosca que ataca a los frutales. Digo «parece», pues quienes lo afirman son los propios fruteros norteamericanos. Pero vamos a suponer que hay esa mosca efectivamente. La hay en Malta. Y como Valencia está «tocando» con Malta y Galicia con Malta «se confunde», pues no se dejan entrar en los Estados Unidos las naranjas valencianas y las cebollas gallegas. Además, Méjico cae un «poco lejos» de Malta; pero ¿quién dice que no se ha llevado una naranja valenciana a Méjico, para que desde allí se meta en los Estados Unidos y los llene de moscas?... Por sí o por no, a una señora amiga mía, los aduaneros del Paso le tiraron tres naranjas que llevaba al pasar la frontera.

De este modo las gasta el proteccionismo yanqui, y el humor galo ha contestado de modo igual. No entrarán más frutos norteamericanos en Francia, porque padecen esa plaga titulada la escama de San José. ¡A ver si se va a consentir que los pobres franceses se infeccionen de eso!

¿Responderá el acuerdo a que la perfumería francesa se ha excluído de los Estados Unidos con una tarifa prohibitiva del trescientos por ciento de su precio?... Tal dicen furiosos los exportadores de fruta. Y si dicen la verdad, hay que añadir que responde el acuerdo muy bien. Es la respuesta que merece la codicia norteamericana.

Creemos que la escama de San José es una broma. Pero ¿se puede juzgar como cosa distinta de una broma esa mosca maltesa que veranea en Galicia o inverna en Valencia?... Pues a una broma otra broma, y veremos quién ríe el último.

Lo que Francia ha hecho deben imitarlo todos los demás países. ¿Los Estados Unidos disponen que no entren más que doscientos cincuenta españoles al año en este país? Muy bien. Pero España debe disponer que no entre ni un yanqui más en nuestra tierra. Y así sucesivamente.

Me he ocupado en una crónica reciente del caso de un pobre español al que se llevó a la silla eléctrica por delito que no merecía la pena capital. Y no bastarían las columnas de LA LIBERTAD a diario para que me ocupase de cómo se castiga aquí a los españoles que cometen la menor falta. En cambio, ¿recordáis que un norteamericano robó un plato artístico de gran mérito en la Casita del Príncipe de El Escorial?... Pues bien: recordaréis también que por si estaba o no estaba borracho, se le dejó irse libremente. Si aquí un español tocase siquiera un objeto de un Museo iría a presidio. Y eso es lo que no puede ser...

Conque... la escama de San José a todo lo norteamericano. Es la fórmula. Los Estados Unidos pretenden engordar a costa de los demás países de la Tierra. Pero con la escama de San José se les hará quedarse en la raspa.

TERESA DE ESCORIAZA

Nueva York, 1932.

Parlamentarios ingleses en Santiago

Santiago, 18.—Los representantes del Parlamento inglés que van a las islas Bermudas a parlamentar con los canadienses, llegaron procedentes de La Coruña, almorzando en esta población, siendo invitados por el Ayuntamiento con un champagne.

El alcalde les saludó en nombre del Gobierno, dirigiéndoles palabras de afecto.

Lord Asquith le contestó agradeciendo las palabras, rogando devolviera el saludo al Gobierno.

Siguieron el viaje con dirección a Vigo.

De aeronáutica

El «Zeppelin» emprende el vuelo con rumbo a América del Sur

Berlín, 18.—Comunican de Friedrichshafen que el dirigible «Conde Zeppelin» ha emprendido el vuelo, a las doce de la noche, con rumbo a América del Sur.

El paso por España

La Coruña, 18.—De Corme telegrafían que a la una cuarenta y cinco pasó el «Conde Zeppelin», en vuelo normal, hacia el Sur. A las cinco de la tarde, la estación de radio de Finisterre dice que la aeronave, que lleva vuelo normal, se dirige hacia el Sur, y que se ha cruzado con la escuadra española, que navegaba hacia el Norte.

Tres aviadores muertos y cuatro heridos en un accidente

Roma, 18.—Un hidroavión de la base de Orbetello ha caído al mar. Perecieron tres tripulantes, entre ellos el coronel y un piloto.

Otras cuatro personas resultaron heridas, que son un coronel, dos capitanes y un observador.

Un Congreso de aviadores transatlánticos

Roma, 18.— El Real Aero Club de Italia ha invitado a todos los aviadores que han atravesado el Atlántico a asistir a un Congreso que se celebrará del 22 al 30 de Mayo próximo en Italia.

Entre los aviadores que han enviado su adhesión figuran los españoles Jiménez y Ruiz de Alda.

El presupuesto inglés

Londres, 18.—El Sr. Neville Chamberlain ha expuesto en una reunión del Gabinete los detalles del presupuesto que presentará a la Cámara de los Comunes.

Aunque el proyecto de empréstito cubre las necesidades de los doce meses, se cree que será temporalmente, y que después será ajustado al resultado de las Conferencias de Lausana y Ottawa.

El Sr. Chamberlain se propone demostrar que el Gobierno está dispuesto a proseguir sin vacilaciones las tareas encaminadas a controlar rigurosamente la situación financiera de la Gran Bretaña y a movilizarla sobre una base segura.

El suicidio de Kreuger y sus derivaciones

Más documentos comprometedores

Estocolmo, 18.—Parece que entre los papeles de Kreuger se han encontrado, entre otros documentos, un supuesto recibo del ex rey de España, D. Alfonso de Borbón, por cinco millones de pesetas, y otro, firmado por Hitler, por cien mil marcos, documentos que se consideran, desde luego, falsos, como otros tantos encontrados en los archivos del financiero suicida.

Llega a París el presidente de la Sociedad de cerillas

París, 18.—El «Journal», en su edición departamental, dice que el Sr. Oscar Rydsbech, banquero y presidente de la Sociedad de cerillas, ha llegado esta mañana a París, procedente de Suecia.

Se concede gran importancia a las gestiones que piensa efectuar en la capital francesa el presidente de la Sociedad de cerillas.

EN ELCHE

Cartuchos de dinamita en un teatro

Alicante, 18.—En el teatro Llorente, de Elche, han sido encontrados, junto al depósito del gas, dos cartuchos de dinamita.

Se ignora quién pueda ser el autor del criminal atentado.

EN UNA FINCA

Roban cuarenta arrobas de aceite

Los Navalmorales, 18.—En Illán de Vacas, en una finca propiedad de doña Eusebia Renilla, robaron, escalando un muro, cuarenta arrobas de aceite. En los primeros momentos, por mala interpretación de las declaraciones, se culpó al administrador; pero éste ha demostrado su inocencia. El mayordomo desmintió las afirmaciones que se le atribuyeron.

La Policía sigue la pista de los autores, y se sospecha que sean algunos vecinos de pueblos comarcanos.

EN NORTEAMERICA

Un preso linchado por la multitud

Nueva York, 18.—Comunican de Calbi (Kansas) que un grupo formado por unas 200 personas ha asaltado la prisión de San Francisco y se ha apoderado de uno de los presos, que lo estaba por haber atropellado a una niña de ocho años.

El cuerpo del detenido ha sido hallado, a las pocas horas, completamente destrozado y colgado de un árbol.

EN CEUTA

Los parados intentan agredir ol alcalde

Ceuta, 18.—Un grupo de unos ochenta hombres y mujeres estuvieron en el Ayuntamiento en actitud descompuesta para pedir socorros en metálico y trabajo. El alcalde accidental, que es radical socialista, les manifestó la imposibilidad en que estaba para atenderlos, por la carencia absoluta de recursos.

Los peticionarios esperaron la salida del alcalde, al que le sorprendieron con insultos groseros e intentaron agredirle, lo que evitaron algunos empleados municipales, que contuvieron al grupo, mientras el alcalde tomaba un automóvil. Se censura a los guardias municipales que estaban presentes y no evitaron el atropello ni detuvieron a los autores.

Mata al amante y hiere gravísimamente a la esposa

Manzanares, 18.— Manuel Sánchez Jiménez sorprendió a su mujer, Antonia Ramírez, en in fraganti delito de adulterio con Gabriel Peña.

Después de darles a los dos varios hachazos, como Peña daba algunas señales de vida, le disparó un tiro en la cabeza, matándole. Antonia está en gravísimo estado.

El agresor se presentó inmediatamente en el cuartel de la Guardia civil.

PARA QUE NO HABLASE

Un diputado socialista raptado

Pero le pusieron hoy en libertad

Helsingfors, 18.—El diputado socialista Sr. Erich fué raptado anoche por unos desconocidos en Temmefors.

El Sr. Erich tenía el propósito de celebrar unos mítines, que previamente habían prohibido las autoridades.

Más tarde se ha sabido que el señor Erich fué entregado a las autoridades por sus raptores, y se cree que el rapto tuvo por móvil el evitar que el Sr. Erich hablase ante su público, a pesar de la prohibición de las autoridades.

POR INSULTARLE

Un centinela dispara contra un recluso

Alicante, 18.—En la cárcel provincial, un preso llamado Lorenzo Conto insultó al centinela.

Este le hizo un disparo, sin lograr hacer blanco, afortunadamente.

Al enterarse los otros presos de que el centinela había disparado contra Conto hicieron causa común con él, promoviendo un alboroto que pudo ser dominado.

Conto fué encerrado en una celda de castigo, restableciéndose el orden.

El Japón acepta las proposiciones del Comité de los diecinueve

Londres, 18.—Comunican de Tokio:

«De fuente digna de todo crédito se sabe que el Japón juzga aceptables todas las proposiciones del Comité de los 19 de Ginebra.

Parece ser, sin embargo, que el Gobierno japonés se reserva el derecho de comprobar por sí mismo si las condiciones de normalidad se han restablecido en la ciudad de Shanghai, antes de hacer evacuar por sus tropas Shanghai y sus alrededores.

Diez heridos al hundirse un cobertizo

Málaga, 18.—Con objeto de ver el partido de fútbol que se celebraba en el campo del Carmen, se subieron a un cobertizo inmediato 30 muchachos, hundiéndose éste, resultando como consecuencia del accidente 10 heridos graves.

Rogamos a los colegas que cuando reproduzcan nuestros trabajos mencionen su procedencia

Ministerio de Educación, Cultura y Deporte 2012

BOLSA Y FINANZAS

LA JORNADA BURSATIL DE AYER

La nota del día es el alza extraordinaria de la peseta.--Las buenas impresiones vienen del Extranjero. Mercado paralizado.-Derrumbamiento de los bonos oro.--La cotización del nuevo empréstito

No tiene tiempo de reflejarse en la Bolsa la devolución del exceso de cantidades subscriptas en el empréstito. Por esta razón y por alguna otra, en la que corresponde no pequeña parte a los eternos rumores y alarmas, no se cotiza como debía el éxito de la operación de Tesoros. Ni siquiera la rápida mejora de la peseta, que en el Extranjero obtiene un gran éxito, debido, sin duda, a la mayor atención e imparcialidad que la Prensa va poniendo en las informaciones de España y en los pronósticos para el futuro.

Ni puede decirse que la Bolsa estuvo ayer mal, sino que sigue faltando negocio, cosa que aprovechan los bajistas para forzar algunos cambios. La emoción estuvo en el departamento de bonos oro, que por tener un mercado más amplio ya, por negociarse a plazo, tienen una mayor flexibilidad para el movimiento y una mayor sensibilidad para el alza y la baja. Los que hace poco tiempo buscaban desolados los bonos oro, ayer los ofrecían con empeño sin encontrar compradores, pues habiendo cerrado el último día a 223,00, se encuentran con que el poco dinero que sale lo hace a 210,00.

*

Los fondos del Estado están aceptablemente sostenidos. Se disgregan ligeramente algunas series del Amortizable 1926 y el 1927, libre; pero, en cambio, están más firmes el Interior 3 por 100 y algunas series altas de 1929. Los bonos oro se hacen a 213,00, con 10 puntos de baja.

Los valores industriales, por regla general, están sostenidos, perdiendo terreno las Minas del Rif, siete pesetas; la Felguera, medio entero; los Guindos, 10 pesetas; Tabacos, dos duros, y Tranvías, medio. Avanzan un duro la Campsa y el «Metro». En Ferrocarriles y Bancos no hay novedad. De los primeros, el Alicante repite cambio, y el Norte no se cotiza en Madrid, habiendo llegado en Barcelona hasta 280,00, para quedar a 277,00. Española de Petróleos repite cambio, y Explosivos llegan a acusar por la mañana una gran firmeza, para terminar ofrecidos, si bien quedan oficialmente de cinco a siete pesetas más altos que el viernes último. En Bancos no hay más novedad que el alza de un duro en el Hispano Americano.

El nuevo empréstito se cotiza extraoficialmente a 100,50, por no estar aún admitido a la cotización.

*

Continúa la buena disposición de la peseta tanto en el mercado interior como en los exteriores. En Londres inició la jornada a 48,93 por libra, y luego fué descendiendo lentamente hasta 48,55, cambio a que cierra, después de haberlo repetido varias veces, y en Madrid, según los cambios facilitados ayer por el Centro Oficial de Contratación, bajan, con relación a los del sábado, 15 céntimos las libras, 45 los francos, siete los dólares, 65 las liras, 2,20 los suizos y 1,70 los belgas.

*

Se han cotizado a más de un cambio: Bonos oro de Tesorería, a 214,13; acciones de Guindos, a 400,00-395,00; Telefónica, preferentes, a 101,50-101,60; Explosivos, contado, a 780,00-775,00, y a fin de mes, a 780,00-78-77-779,00.

Por la mañana en el Bolsín del Banco de España

El negocio que se realiza continúa siendo escaso, aunque el aspecto, en junto, de los valores tratados da muestras de una mayor consistencia. A fin de mes se negociaron: Explosivos, desde 780,00 a 786,00, con cierre a 780,00; Minas del Rif, se hicieron a 343,00; Alicantes, a 188,50, y Nortes, a 280,00.

Bolsín de última hora de la tarde

Entre particulares quedaban: Explosivos, a 776,00, papel, frente a 774,00, dinero, fin de mes, y «Petrolillos», al mismo plazo, estaban pedidos a 35,00 y se cedían a 35.00.

Bolsín de Barcelona

Se recibieron los siguientes cambios: Nortes, 279,75; Alicantes, 191,00; Explosivos, 779,25, y Chade, 523,00.

COTIZACIONES DEL 18 DE ABRIL DE 1932

4 por 100 Interior.—Series F y E, 62,75; D, 63,25; C, B y A, 64,00; G y H, 63,60.

4 por 100 Exterior.—Series C, 77,75; A, 79,00.

4 por 100 Amortizable.—Con impuesto, serie B, 73,00.

5 por 100 Amortizable 1900.—Con impuesto, series D, C, B y A, 85,25.

5 por 100 Amortizable 1917.—Con impuesto, series C, B y A, 80,75.

5 por 100 Amortizable 1926.—Sin impuesto, series C y B, 91,00; A, 91,50.

5 por 100 Amortizable 1927.—Sin impuesto, series F y E, 90,50; C y B, 91,00; A, 91,75. Idem con impuesto, series D, C, B y A, 76,60.

3 por 100 Amortizable 1928.—Sin impuesto, series F y E, 63,75; D, 64,00; C y B, 64,50; A, 66,00.

4 por 100 Amortizable 1928.—Sin impuesto, series E, C y B, 75,75.

4 1/2 por 100 Amortizable.—Sin impuesto, series C y B, 80,50; A, 80,75.

5 por 100 Amortizable 1929.—Sin impuesto, series F y E, 89,75; C, 90,25; B, 90,25; A 91,75.

Bonos Tesoro 6 por 100, oro.—Series A y B, 213,00.

5 por 100 Deuda ferroviaria.—Serie C, 85,75.

4 1/2 por 100 Deuda ferroviaria.—Año 1929, series A y B, 76,25.

Ayuntamientos. — Villa de Madrid, 1914, 73,00; Mejoras urbanas, 1923, 77,00.

Garantía del Estado.—H. Ebro, 6 por 100, 86,50, s. c.; Transatlántica, 1926, 84,25; Emp. Austria, 98,00.

Cédulas hipotecarias. — Banco Hipotecario, 4 por 100, 80,00; 5 por 100, 87,25; 6 por 100, 99,90; 5 1/2 por 100, 94,15; idem Crédito Local, 6 por 100, 83,00; 5 1/2 por 100, 76,50.

Efectos públicos extranjeros.—Emp. argentino, 93,50; Marruecos, 81,00.

Acciones.—Banco España, 502,00; ídem Hispano Americano, 165,00; ídem Español Río de la Plata, C., 95,00; Canal, Guadalquivir, 120,00; Hidro Española, 159,50; Alberche, ordinarias, 70,50; C. Telefónica, preferentes, 101,60; idem ordinarias, 108,00; Minas del Rif, portador, C., 337,00; ídem nominativas, 277,00; Duro-Felguera, C., 62,50; Guindos, 395,00; C. A. Petróleos, 106,00; C. A. Tabacos, 190,00; Alicantes, C., 188,00; Metro, 136,00; Madrileña de Tranvías, C., 101,00; Española de Petróleos, C., 35,50; Explosivos, C., 775,00; F. C., 779,00.

Obligaciones. — Hidro Española, serie A, 82,50; Chade, 6 por 100, 103,35; Alberche, 6 por 100, 92,50; U. Eléctrica Madrileña, 6 por 100, 1930, 100,00; Telefónica, 5 1/2 por 100, 90,50; Minas del Rif, bonos, C, 88,75; F. Mieres, 83,00; Norte, primera, 54,00; Prioridad Barcelona, 52,50; Valencianas, 80,25; Alicante, primera, 211,00; Española de Petróleos, 94,50; C. Aragón, 5 por 100, 60,00; Metropolitano, 5 por 100, B, 90,50; Madrileña de Tranvías, 6 por 100, 101,50; Tranvías del Este, serie B, 82,50; Azucarera, sin estampillar, 74,00; ídem 5 1/2 por 100, 88,00; ídem bonos, interés preferente, 60,00; Peñarroya, 6 por 100, 91,50.

Moneda extranjera. — Francos, 51,10; ídem suizos, 251,90; belgas, 181,50; liras, 66,60; libras, 49,05; dólares, 12,95; marcos oro, 3,085; escudos portugueses, 0,446; pesos argentinos, 3,25, p.; coronas noruegas, 2,44; ídem suecas, 2,40; ídem checas, 38,50; florines, 5,245.

OTRAS BOLSAS

Bolsa de Barcelona.—(Servicio del Banco Int. de Ind. y Com.)—Banco Español del Río de la Plata, 92,50; ídem Hispano Colonial, 55,50; Crédito y Docks, 155,00; Ferrocarriles Norte, 55,50; Madrid a Zaragoza y Alicante, 37,60; Andaluces, 20,00; Orense, 15,00; Metro Transversal, 20,00; Hullera Española, 78,50; Chade, A, B y C, 511,00; ídem, D, 491,00; Catalana de Gas, E, 91,00; ídem íd., F, 95,00; Aguas, ordinarias, 160,00; Asland, ordinarias, 72,00; Explosivos, 155,00; Minas Rif, portador, 68,25; Soc. Española de Petróleos, 6,95; Obl. Norte, 3 por 100, primera, 53,50; ídem íd., ídem, segunda, 49,25; ídem íd., íd., quinta, 48,75; Norte, 6 por 100, 87,00; Prioridad Barcelona, 3 por 100, 52,75; Esp. Pamplona, 3 por 100, 50,00; Asturias, 3 por 100, primera, 48,00; Córdoba-Sevilla, 3 por 100, 41,00; Badajoz, 5 por 100, 70,00; Alsasua, 4 1/2 por 100, 62,50; Huesca, 4 por 100, 60,00; Madrid a Zaragoza y Alicante, 3 1/2 por 100, primera, 44,00; Almansa, 4 por 100, 59,00; Transatlántica, 6 por 100, 1920, 85,00; ídem, íd., 1922, 85,50.

Bolsa de Bilbao.—Altos Hornos, 85,50; Explosivos, 777,50; Resineras, 22,00; Ferroc. Norte, 281,00; ídem Alicante, 190,00; Sota, 610,00; Nervión, 510,00; H. Ibérica, 665,00; H. Española, 159,00; E. Viesgo, 550,00.

Bolsa de Zurich.—Pesetas, 39,60; libras, 19,40; dólares, 5,1425; marcos, 122,10; francos, 20,30; liras, 26,40.

Bolsa de Londres. — Pesetas, 48,55; francos, 96,00; ídem suizos, 19,50; belgas, 27,04; dólares, 3,7887; liras, 7,355; florines, 9,35; coronas suecas, 20,37; ídem noruegas, 20,10; ídem danesas, 18,32; marcos, 15,95; pesos argentinos, 36,31.

Bolsa de Nueva York.—Pesetas, 7,81; francos, 3,9475; ídem suizos, 19,75; libras, 3,7875; liras, 5,1475; florines, 40,50; marcos, 23,78.

INFORMACION FINANCIERA

Liquidación provisional

La Junta Sindical ha dispuesto la nivelación de las operaciones concertadas sobre bonos oro, a fin de mes, al cambio de 213,00.

Devolución de las cantidades sobrantes del empréstito

Desde hoy el Banco de España devuelve las cantidades no adjudicadas en el empréstito por sobrante a consecuencia del prorrateo.

*

Banco Mercantil e Industrial

Según anuncio publicado en la «Gaceta» del día 8, el Banco Mercantil e Industrial celebrará junta general ordinaria de accionistas, para examinar los resultados del primer ejercicio social, el día 24 del corriente, a las once de la mañana, en el Círculo Mercantil.

Los accionistas pueden recoger la tarjeta de asistencia mediante la presentación en el Banco de los extractos de inscripción de sus acciones.

UNA PREGUNTA, LECTOR...

¿Qué vió usted ayer?

Ahora que hay iluminaciones

He visto Madrid inundado de luz. Y está muy bien, señores, y nos alegramos mucho. Pero los vecinos de la calle de Mariano Fernández, una calle cortita entre las de Berruguete y Bravo Murillo, un poco más arriba del Estrecho, perteneciente al distrito de la Universidad, estaríamos mucho más contentos si en esta vía hubieran instalado, por lo menos, un humilde farol, aunque no fuese más. ¿Verdad, autoridades municipales, que no pedimos demasiado?

Otras deficiencias de la callecita son el que existe un solar sin vallar, convertido en vertedero de basuras, y que desde hace unos meses el tránsito de vehículos se efectúa por las aceras, porque unos montones de adoquines interceptan la calzada.—*Un vecino industrial.*

La campaña electoral en Alemania

Graves incidentes en Breslau

Berlín, 18.—Con motivo de la campaña electoral se han registrado ayer graves incidentes en Breslau, donde nacionales socialistas y miembros de la Asociación republicana Bandera del Imperio llegaron a las manos, entablándose una verdadera batalla.

Ocho republicanos han ingresado en el hospital gravemente heridos.

EN SANTANDER

Un automóvil choca contra una columna

Cuatro heridos

Santander, 18. — Un automóvil procedente de Astillero tropezó contra una columna del tranvía, quedando completamente destrozado.

Resultaron heridos Enrique Alfaro, Heraclio Iglesias, Carlos Bares y José Alonso, que fueron conducidos a la Casa de salud de Valdecilla.

EN EL ATENEO

La cinematografía y la economía nacional

En la tarde de ayer disertó sobre tan importante tema D. José L. de Benito, presidente del Congreso Hispanoamericano de Cinematografía y fiscal del Tribunal de Cuentas de la República.

En forma elocuente fué exponiendo ante el auditorio todos los problemas que hoy aquejan a la industria cinematográfica, tanto en la cuestión de los aparatos de proyección sonoros, cuyo coste supone para España una salida de efectivo de 39 millones de pesetas, con un ciclo de diez años, como los relativos a la futura producción española, cuya iniciación habrá de permitir al Gobierno las Cortes mediante una ley que establezca el porcentaje obligatorio de dicha producción.

Facilitó detalles de la ocultación de riqueza que hasta ahora representan los negocios cinematográficos extranjeros en nuestro país, solución que no ha encontrado el ministro de Hacienda al establecer un impuesto del siete y medio por ciento, ya que dicho impuesto solamente permitirá un verdadero monopolio de las grandes casas norteamericanas por desaparecer del mercado nacional los pequeños distribuidores que, alquilando escasa cantidad de películas, constituyen en este momento la única competencia que encuentran en España los colosos de Norteamérica.

También aclaró el conferenciante la triste situación de los empresarios españoles, que por una falta de protección estatal sucumben ante las extraordinarias exigencias económicas de dichos industriales.

Finalmente, pidió que para regular la futura producción española se constituya el Consejo Nacional de Cinematografía, que resolvería al mismo tiempo el caos cinematográfico actual, que hizo exclamar al ex ministro Sr. Nicolau que España era una colonia yanqui.

El conferenciante fué muy aplaudido.

Informes de Cataluña

Los Sres. Ortega y Gasset y Botella Asensi toman parte en un mitin radical socialista. -- Elementos de la F. A. I. improvisaron discursos

Barcelona, 18.—Con asistencia de numeroso público se celebró el domingo en el Palacio de Artes Decorativas de la Exposición un mitin radical socialista.

Elementos de la F. A. I. quisieron perturbar el acto con interrupciones y rumores, y como ante la extrañeza de los oradores de que con ellos se adoptase tal actitud y se les pidiese explicaciones a los perturbadores, uno de ellos pronunció un discurso, diciendo que habían decidido no se diese ningún mitin en Barcelona mientras no se les consintiese a ellos darlos, y que, por otra parte, querían impedir que los elementos de izquierda se pusieran en contacto con las masas para que éstas no les siguiesen. También decían que protestaban contra la actitud en el Gobierno de los representantes del partido radical socialista. No obstante estas perturbaciones, los oradores pudieron hablar.

A continuación, el Sr. Ortega y Gasset dijo que la actitud de los perturbadores le causaba gran extrañeza, dada su historia política, que habiendo sido él uno de los pocos que se han opuesto a las deportaciones quisieran perturbar el acto hombres que se dicen ser defensores del proletariado.

«Nosotros no representamos el gesto vociglero del extremismo ineficiente. Nuestro partido es de gobierno, porque quiere dar actos y no palabras desaforadas; pero, eso sí, actos que respondan a la voluntad del pueblo. Condenamos, aunque veamos que así proceden algunos ministros que se llaman correligionarios nuestros, esa actuación que promete avances radicales en la propaganda, pero realiza una obra de halago a las derechas desde los ministerios. Por de pronto, nos proponemos que se cumpla estrictamente la Constitución, cuyos artículos en las cuestiones esenciales aun no se han aplicado.

Otro asunto dilatado es el del Estatuto. Nuestro partido supone la máxima comprensión de los derechos de Cataluña. Nuestra misma organización lo demuestra, pues las agrupaciones son autónomas y libres, y, por eso, la verdadera forma es la que aquí acaba de adoptarse, creando el partido radical socialista de Cataluña.

Yo creo que Cataluña, como las demás comarcas, sólo puede tener limitada su libertad por la obligación de respetar la libertad de los demás.

Sentimos una perfecta solidaridad e identidad con las izquierdas catalanas. Es necesario realizar esta revolución legal, que está escrita en la Constitución, antes de que la reacción la haga imposible, y más cuando elementos de tradición republicana, como Lerroux, le prestan su vieja capa roja desteñida y están dispuestos a alzarse con el Cristo y la limosna.»

A continuación habló el Sr. Botella Asensi.

Otro orador espontáneo hizo uso de la palabra para defender también el frente único revolucionario. El Sr. Botella dijo que lamentaba las interrupciones, porque a estas horas toda España sabrá que la democracia de Barcelona no le deja hablar.

Fué interrupido nuevamente; pero al fin sus interruptores fueron abandonando el local.

Cuando comenzaba el desfile, un individuo improvisó un discurso, que fué interrumpido por la entrada en el local de los guardias de asalto, que practicaron dos detenciones de individuos que se habían distinguido por su actitud provocadora.

El Sr. Botella pronunció un discurso, exponiendo cuál había sido su labor en el Parlamento y en la Comisión constitucional.

Combatió la táctica absurda de ciertos elementos de la política de extrema izquierda de Barcelona, que, mientras dejan que se celebren tranquilamente los actos públicos de las derechas, como el que en aquel momento estaba celebrando la Liga en un local próximo, vienen a perturbar a elementos cuya conducta irreprochablemente democrática es una garantía para la defensa de las libertades y de los derechos de los obreros.

Los Sres. Ortega y Gasset (don Eduardo) y Botella y Asensi fueron muy aplaudidos.

Durante el mitin fué detenido Manuel Muñoz, de treinta y cuatro años, albañil, y Gabriel Rogueza, de treinta y cuatro años también, ambos afiliados a la Confederación Nacional del Trabajo.

En un mitin socialistas el auditorio protestó contra los interruptores.--Heridos y detenciones

Bajo la presidencia del Sr. Companys, de la Federación Socialista, se celebró un mitin en el Palacio de la Metalurgia de la Exposición.

Al comenzar a hablar el Sr. Hugué, primero de los oradores, se oyeron gritos de acusación para los gobernantes socialistas. Como parte del auditorio protestase contra los interruptores se produjo un formidable escándalo, durante el cual menudearon los puñetazos. El alboroto adquirió serias proporciones, pues cayeron algunas piedras entre los contendientes y en vista de la imposibilidad de restablecer el orden, se avisó a los guardias de asalto, quienes a duras penas impusieron la calma.

De la contienda resultaron trece heridos y numerosos contusos. En el suelo, junto al escenario, quedó una gran mancha de sangre.

Los oradores atacaron duramente a los sindicalistas, a quienes acusaron de los sucesos ocurridos.

Fueron detenidos, ingresando en los calabozos de la Jefatura Superior de Policía, Vicente Valls, de treinta y dos años; Manuel Rodríguez, de veintitrés; Tomás Margalef, de treinta y siete; Miguel Hillera, de veintisiete, y otros, todos ellos pertenecientes a la Confederación Nacional del Trabajo. El Vicente Valls tiene antecedentes en la Jefatura como sindicalista peligroso.

Entre los heridos figuran Isidro de la Vega y Antonio Tovira, que después de auxiliados pasaron a disposición del jefe superior de Policía, quien ordenó poco después se les pusiera en libertad.

Maciá inaugura el Casal de Izquierdas, de Poblet

En la barriada de Poblet se inauguró ayer un local del Casal de Izquierdas; hablaron varias personalidades y el Sr. Maciá.

El presidente de la Generalidad expresó la satisfacción que le producía el encontrarse entre los obreros, e hizo presente que únicamente ha experimentado alguna depresión moral cuando los trabajadores se han mostrado descontentos con él, toda vez que considera la censura injusta, porque su conciencia no le acusa de haber engañado nunca a nadie.

Hizo a continuación la apología de la clase obrera, invitándola a que contribuya no sólo a la riqueza moral y material de Cataluña, sino a la suya propia, y expresó su convencimiento de que el Estatuto de Cataluña no será alterado en nada esencial.

Terminó haciendo un llamamiento a todos para que limen sus diferencias con objeto de que éstas no perjudiquen a la causa común, por la que hace tiempo que vienen trabajando todos.

Accidentada ocupación de un depósito de cocaína

Los agentes afectos a la brigada de Investigación criminal tuvieron noticia de que en una casa de la calle del Conde del Asalto existía un depósito de cocaína. Con objeto de practicar un registro se personaron en la casa; pero los ocupantes de la misma se negaron a franquearles la entrada, en vista de lo cual los agentes requirieron el auxilio de un cerrajero, que forzó la cerradura y permitió la entrada a la Policía; pero los inquilinos se abalanzaron sobre los agentes y los golpearon furiosamente, hasta que los agredidos consiguieron imponerse y reducir a los agresores, conduciéndolos a las oficinas de la brigada. Se llaman Juan Vilalta, Federico Estévez, Rosa Sánchez y María Zaragoza.

El registro que los agentes practicaron en la casa indicada no dió resultado positivo, lo que hace suponer que los inquilinos hicieron desaparecer la cocaína arrojándola al retrete. Más tarde practicaron un nuevo registro en el domicilio de Estévez y allí se incautaron de varios gramos de cocaína.

El crimen de Badalona.--Presta declaración una alemana

Estuvo en el Juzgado que instruye la causa por el crimen de Badalona la alemana que compareció el otro día y que no pudo declarar por no haber intérprete. Hoy, por mediación de uno, ha dicho que conocía a la supuesta víctima del crimen, por tener la declarante una agencia de colocaciones, por medio de la cual colocó a la víctima en Septiembre último al servicio de una señora que vivía en el paseo de San Juan, fecha a partir de la cual no volvió a verla.

El fiscal ha dispuesto que el Juzgado municipal de Badalona entregue los efectos hallados en la casa del crimen, que todavía están en su poder.

Muerto por la hélice de un «hidro»

Cuando intentaba elevarse un hidroavión de la Aeronáutica naval para practicar ejercicios de vuelo, y al ponerse en marcha el motor, la hélice alcanzó al maestro Rafael Peral, que sufrió heridas tan graves que le ocasionaron la muerte.

POR SEDICION

Un Consejo de guerra en Málaga

Málaga, 18.—Ayer mañana, en el cuartel de la Trinidad, se celebró el Consejo de guerra para ver y fallar la causa instruída por el supuesto delito de sedición contra el capitán de Infantería Playá, cuatro cabos, ocho soldados y un paisano. Asistió numeroso público.

La vista terminó a las siete de la noche. Ya de madrugada circuló el rumor de que el fallo impone al capitán la pena de tres años y seis meses de prisión, con pérdida del empleo, siéndole de abono el tiempo de prisión preventiva; a los cabos Santa Ana y García Rueda, tres años, y a los restantes encartados, penas que varían de dos a seis meses. Al paisano Florido se le condena a seis meses de prisión.

Si visita Palacio

no deje de adquirir a la entrada, por 0,60, la **GUIA GRAFICA** del mismo, con 32 hermosas fotografías.

CUESTIONES SOCIALES

Manejos de los extremistas de Vitoria

Vitoria, 18.—El gobernador, conversando esta tarde con los periodistas, les ha dado noticias del movimiento que contra el régimen y la seguridad del Estado preparaban para el 14 de Abril los elementos anarcosindicalistas.

Según el gobernador se trataba de dejar la población a obscuras e incendiar el Ayuntamiento y la Diputación, asaltar los Bancos y cometer todo género de desmanes, amparándose en la impunidad de las tinieblas.

A algunos individuos, que han sido detenidos, se les ocuparon proclamas revolucionarias.

El gobernador, para facilitar la acción de la justicia, ha propuesto que sea nombrado un juez especial para instruir el proceso por estos hechos, de los que ha informado minuciosamente al ministro de la Gobernación, al gobernador general de las Vascongadas y al fiscal de la República.

Por orden del gobernador han sido detenidas dos mujeres, una de las cuales se llama Calixta Ortiz, la que estuvo presente en el lugar donde cayó muerto el guardia municipal cuando se cometió el crimen.

Se han practicado varias detenciones de elementos extremistas.

Luchas entre nacionalistas y republicanos

También ha confirmado el gobernador que la pasada noche, en el pueblo de Villarreal, cuando regresaban en automóvil a Bilbao elementos nacionalistas, se dieron gritos de «Gora Euzkadi Azkatuta» al pasar por frente al Círculo Republicano. Algunos socios de este Centro contestaron con otros gritos, y entre ambos bandos se cruzaron insultos. Hubo de intervenir la Guardia civil, que registró los automóviles en que viajaban los nacionalistas, encontrando una pistola que alguien trató de ocultar y, finalmente, arrojó al suelo.

El gobernador ha impuesto una multa de 200 pesetas a la Emakune Abertzale Bataza, de Vitoria, por desfilar los spatadanzaris bilbaínos a pesar de la prohibición gubernativa.

Procesamiento del autor de la muerte del guardia

El juez que instruye el sumario con motivo del asesinato del guardia municipal Pérez ha dictado, en la mañana de hoy, auto de procesamiento y prisión contra el joven Eduardo Rico, a quien se supone autor de este crimen.

Hallazgo de artefactos en una casa de campo

Obedeciendo a órdenes superiores, los agentes de Vigilancia Luis Gil y Gregorio Martín, con algunos números de la Guardia civil, se personaron en la casa número 25 del grupo de casas baratas sito en el campo de Los Palacios, casa habitada por Ismael Conde Alonso, de veintisiete años, zapatero y natural de Santa Gadea del Cid (Burgos).

Realizado minucioso registro, encontraron en la despensa 52 cartuchos de fusil Mauser y 10 cargadores, y otros 10 cartuchos en la mesilla del dormitorio y una pistola del calibre nueve en el desván.

También se encontraron varios trozos de mecha con un total de 25 metros, otros cinco de mecha de color rojo, una lata de pólvora completa y otra empezada, de 500 gramos cada una; 25 arandelas, 15 tornillos, un cubo con cuatro kilos de cascote, hierro, tornillos y tres trozos de papel trapo.

Según informes, parte de estos artefactos se encontraron debajo de la tarima, pues a los agentes les llamó la atención que al pisar en aquel sitio se recibiera la sensación de estar sobre un lugar hueco.

Hemos interrogado a los citados agentes, y dada su impenetrable reserva no hemos podido averiguar nada.

Un hermano del detenido, que se llama Jesús, ha logrado escapar.

Además de los artefactos antes citados se han encontrado cartas y otros escritos. De momento se ignora si su contenido encierra alguna importancia.

En Granada termina la huelga

Granada, 18.—Esta mañana reanudaron el trabajo los obreros de la construcción, de la madera y otros ramos afectos a la C. N. T., atendiendo a las indicaciones del Comité de huelga, dándose, por tanto, por terminado el paro que sostuvieron la semana anterior. La normalidad es absoluta, aunque no han dejado de tomarse algunas precauciones.

Tranviario agredido

En la placeta de Porras cuatro desconocidos agredieron brutalmente, de una pedrada, al tranviario Francisco López Martínez, cuando se dirigía a su domicilio; resultó con una grave herida en la cabeza.

Suspensión de un mitin sindicalista en Soria

Soria, 18.—Ayer por la tarde se celebró en la plaza de toros el anunciado mitin organizado por la Confederación Nacional del Trabajo.

El delegado de la autoridad, en vista de las frases que profería contra el régimen uno de los oradores, amenazó con suspender el acto; pero el orador, alentado por el público que asistía, continuó insultando a la República y a sus gobernantes, dando ello lugar a que la autoridad suspendiese el mitin, por lo que entraron en la plaza fuerzas de Seguridad y Policía, que desalojaron, si bien antes hubo que dar algunas cargas para despejar, resultando algunas personas heridas de escasa importancia.

Clausura de la C. N. T.

Han sido clausurados el domicilio social de la Confederación Nacional del Trabajo y el Ateneo de Divulgación Social.

Fracasa la huelga general

La Guardia civil se halla acuartelada, y se concentraron algunos números más en previsión de la huelga anunciada para esta mañana, que no llegó a declararse gracias a las acertadas medidas del gobernador civil y del teniente coronel de la Guardia civil.

Los elementos de orden de la ciudad han protestado contra estos hechos.

Incidentes en Mocejón

Toledo, 18.—Se reciben noticias de Mocejón que dicen que el sábado último unos 200 hombres, dirigidos por el presidente de la Sociedad obrera, Victoriano García Navas, irrumpieron en las dehesas Higares y Velilla y arrojaron violentamente a los aparceros.

Un aparcero ausente durante la invasión, al regresar encontró derribada una casita que estaba terminando. A otro le fué arrancada una oliva. Grupos de invasores insultaron y zarandearon a los administradores de Higares.

Ayer estuvo en Mocejón un delegado gubernativo para instruir expediente, declarando que los contratos de los aparceros son completamente legales. El mismo delegado se trasladará mañana a Albarreal de Tajo, donde también son obligados los aparceros a que abandonen las tierras, y donde la Sociedad obrera socialista coacciona a los trabajadores de la dehesa Cambrillos, amenazándoles con impedirles trabajar si no se afilian a la Sociedad.

Fábrica de Tabacos que cierra

La Coruña, 18.—A consecuencia de la huelga que mantienen los aserradores, mañana se cerrará la Fábrica de Tabacos por carecer de envases. Por esta causa pararán unos 3.000 obreros, entre ellos 2.000 mujeres.

Las autoridades intervienen en busca de la solución del conflicto, que puede tener graves consecuencias.

La huelga en San Bartolomé de las Abiertas

El alcalde de San Bartolomé de las Abiertas nos envía un oficio negando que allí se hubiese producido huelga alguna en que hayan intervenido el alcalde y el primer teniente de alcalde, y para corroborar esta negativa nos envía la siguiente carta que ha recibido del gobernador de Toledo:

«12 Abril 1932.

Señor alcalde del Ayuntamiento de San Bartolomé de las Abiertas.

Muy señor mío: Contesto a su carta del 2 de los corrientes por la que se lamenta de las acusaciones que contra usted han hecho algunos periódicos de Madrid. Yo siento verdaderamente cuanto hayan publicado sobre su actuación; pero he de manifestarle que nada puedo hacer en su favor, ya que este Gobierno no ha intervenido en nada de esto, estimando que debiera dirigirse a la Prensa para que rectifique.

De usted atento s. s., q. e. s. m., *Manuel Asensi.*»

REYERTA ENTRE MOZOS

UN MUERTO Y UN HERIDO

Santander, 18.— Comunican del pueblo de Ramales, cercano a Vizcaya, que en riña sostenida entre varios mozos, y por resentimientos anteriores, resultó muerto de un disparo en el corazón uno de ellos, llamado José Gómez García, de veinticuatro años, y herido en una mano, de un navajazo, Julián Ocejo, de veintitrés.

Como supuestos autores de la agresión han sido detenidos los jóvenes Miguel Ortiz y David Maza, que han ingresado en la cárcel a disposición del Juzgado de instrucción.

SOCIEDAD DE AUTORES ESPAÑOLES

Junta de ejecución y derechos mecánicos

Acordada en junta general de 9 del corriente la disolución y liquidación de la Sociedad de Autores Españoles, que pasará íntegramente a la nueva Sociedad General de Autores de España, se comunica a los señores representantes, empresarios y cuantos locales tributen por derechos de representación, ejecución y mecánicos, que deben seguir abonando puntualmente los derechos devengados a los representantes y cobradores de la Sociedad de Autores Españoles, que continúa funcionando legalmente, hasta que transmita sus poderes a la nueva Sociedad.

Obrando de otro modo, incurrirían en grave responsabilidad, y caería sobre ellos, como consecuencia, el peso de la ley de Propiedad intelectual y reglamento para su ejecución, que defienden, con toda eficacia y rigor, los intangibles y sagrados derechos de los autores.—El presidente, *Francisco Alonso.* El secretario, *Emilio González del Castillo.*

Ministerio de Educación, Cultura y Deporte 2012

UN NEGOCIO DE LA DICTADURA

¿Se va a pagar el crédito Ontaneda-Calatayud?

Antes hay que proceder en justicia

Varias veces LA LIBERTAD se ha referido al ferrocarril Ontaneda-Calatayud, uno de los más escandalosos y discutidos negocios de la Dictadura. Recuérdense los datos publicados acerca del mismo y su constitución por las revistas técnicas; el impresionante discurso del actual ministro de Obras públicas, Sr. Prieto, en el Ateneo de Madrid; la referencia del propio duque de Maura en su libro sobre la Dictadura; la crítica razonada y concluyente del profesor Saldaña; la información de finanzas extranjeras que hizo D. Santiago Alba en su interpelación económica de Septiembre de 1931... Se habla mucho más, sin embargo, de ese ferrocarril fuera de España que en España.

Ultimamente, en un documento que los contratistas nacionales de Obras públicas han repartido a los parlamentarios y a la Prensa, aludiendo a la revisión de ferrocarriles, se escribe el párrafo que sigue:

«De esta revisión se elimina al ferrocarril de Ontaneda-Calatayud, que fué bandera. Los periódicos financieros extranjeros han dado la noticia de que este año se pagarán los 110 millones que se le deben, comentando el hecho con aplauso, y han detallado hasta la forma de pago, que se hará a razón de 10 millones de pesetas mensuales. No sabemos cómo se hará, por no figurar consignación en el presupuesto; pero la noticia debe ser cierta. Las acciones de la Central Mining, Sociedad inglesa que finanzó este ferrocarril, han subido considerablemente desde que se hizo pública en el Extranjero esta determinación del Gobierno español. ¿Es que dicho ferrocarril, por depender de una Sociedad extranjera, no se va a examinar en sus dos aspectos de forma y fondo? En cuanto a la primera, es del dominio público su impureza, en su origen y en su modificación posterior. En cuanto al fondo, o sea la cuantía del precio pactado, hágase la comparación de la obra que se va a pagar con los 110 millones de pesetas y la correspondiente a las contratas de Empresas españolas, y resuélvase en justicia.»

No entramos ni salimos en el pleito particular de los contratistas con el Estado. Pero contribuímos a dar publicidad a este aspecto de su alegato, por lo que afecta al crédito de España y a la campaña de saneamiento ofrecida y emprendida por la República.

Las revistas financieras francesas e inglesas hacen frecuentemente objeto de sus críticas la solvencia de nuestra patria porque no paga el crédito de ese ferrocarril. Ocultan que se trata de un negocio averiado y que se halla *sub judice*.

¿Cómo ha de ser posible que ahora se pague sumisamente, justificando con ello tales críticas, que han influído no poco en la crisis exterior de la peseta?

¿Qué queda de todas las campañas que se hicieron, antes y después de la venida de la República? ¿Qué ha hecho o qué hace la Comisión de Responsabilidades, tan absorbida por otro género de actuaciones?

España pasa ante el Mundo plaza de «tramposa» cuando su posición, moral y jurídica, sería tan fácil y tan clara diciendo categóricamente: «Rechazo por ahora el crédito. Los Tribunales van a examinar el fondo de este asunto y a exigir lo que haya que exigir a sus gestores. Después, pagaré lo que deba pagar.»

No olvidemos que esta Compañía es *aquella* en cuya escritura se insertaba una famosa cláusula, párrafo quinto del título II, según la cual «se crean 70.000 acciones, representando un capital nominal de 35 millones de pesetas, que se denominarán de fundador, y completamente liberadas, serán destinadas *al pago de las gestiones hechas* para la organización preliminar de los trabajos, desembolsos realizados y *obtención de la concesión* del ferrocarril estratégico, objeto principal de la Compañía». Esta tenía tan altos y eficaces valedores, que al percatarse de que el negocio de explotación de la línea resultaría ruinoso para ella, logró cederla al Estado, y que el Estado, generoso y magnánimo, dejara en poder de la Compañía el negocio, ubérrimo y limpio de riesgos, de la construcción, cuyo pago ahora reclama.

Ni dejemos de recordar tampoco que en un Juzgado de Madrid practicáronse diligencias, gracias a la tenacidad ciudadana del ilustre letrado republicano D. Andrés Aragón, contra cierto señor Solms, austríaco, nacionalizado español para hacer tal negocio, sin que después se haya vuelto a conocer nada ni de la causa, ni del Sr. Solms, ni del destino que se diera a esa pingüe prima de 35 millones de pesetas para pagar gestiones que valdría la pena de saber quién las hizo y quién las cobró...

La República ha de tener más interés que nadie en esclarecerlo y en satisfacer el anhelo de la opinión. Para procurarlo escribimos el presente artículo, que en nada afecta a la honrada gestión de los ministros actuales. Pero ellos, y todo el Gobierno, y el Parlamento también, no creemos que se avengan por pasividad derivada del cúmulo de asuntos a examinar y a resolver, o por complacencias diplomáticas, a borrar, impune por el transcurso del tiempo, una de las páginas más vergonzosas de la Dictadura. Ni a que el país peche con el pago de más de un centenar de millones, sobre los que ya cobró la Compañía durante la gestión de Primo de Rivera y de Berenguer.

De aquellas vergüenzas y aquellas prodigalidades no es éste el único caso que sigue en pie, ni será tampoco el presente artículo el único que LA LIBERTAD escriba para recordarlos y pedir su castigo y su remedio.

EL ANIVERSARIO DE LA REPUBLICA EN EL EXTRANJERO. Nuestro embajador en París, Sr. Madariaga, y nuestro embajador en Lodres, Sr. Pérez de Ayala, recibiendo a la colonia española el día 14 de Abril, aniversario de la proclamación de la República en España
(Fotos Ortiz-Keystone.)

Los parlamentarios catalanes y el Estatuto

Reunión de los parlamentarios catalanes

Barcelona, 18.—El anuncio de la reunión de parlamentarios para fijar su actitud ante la próxima discusión del Estatuto en las Cortes produjo la natural expectación, y así no es de extrañar que a las cuatro de la tarde, hora señalada para la reunión, estuvieran los reporteros aguardando el paso de los diputados. Ninguno de ellos hizo manifestaciones a la entrada. Poco después de entrar los Sres. Nicolau d'Olwer, Aragay y Corominas llegó el señor Carner, al que dijeron los periodistas:

—Don Jaime, dicen que usted tiene el nudo de la reunión.

—¿Quién, yo?—repuso—. Yo no sé nada. Yo no tengo nudo alguno.

Y sonriendo entró acto seguido a la reunión

A las cuatro y media comenzó la sesión, presidiendo el Sr. Maciá, quien tenía a su derecha al Sr. Carner y a su izquierda al Sr. Companys. Actuaba de secretario el Sr. Sbert.

A las siete y cuarto de la noche salió del salón el Sr. Carner, que debía marchar a Madrid. Asediado por los periodistas dijo que la reunión iba para largo, cosa que confirmó el Sr. Sunyol al salir poco después. Momentos más tarde salió el Sr. Ayguadé, quien también eludió dar referencia alguna, limitándose a decir que eran hombres de lucha y que estaban dispuestos a luchar y vencer. A las ocho salieron un momento los Sres. Gray y Dolset. Este dijo que la mayor parte de la discusión estuvo dedicada a la exposición de la cuestión económica, hecha extensamente por el Sr. Corominas. Asimismo se estudiaron los aspectos de Justicia, Enseñanza y Sanidad con alguna extensión. En principio se acordó apoyar el voto particular, aun cuando naufragase la votación, y de ocurrir esto mantener todos las enmiendas que fuesen necesarias.

A las ocho y cuarto salió el señor Sbert, encargado de redactar una nota oficiosa para la Prensa.

Nota oficiosa de la reunión

La nota oficiosa facilitada por el Sr. Sbert dice:

«Reunida la minoría catalana, fué aprobado el voto particular de los Sres. Lluhí y Xirau presentado en el seno de la Comisión de Estatutos, quedando como voto de la minoría catalana al dictamen que dicha Comisión ha entregado a las Cortes Constituyentes y representativo de un mínimo de aspiraciones de Cataluña, que sus diputados defenderán formando un frente único.

Fué nombrado un Comité adjunto a la presidencia de la minoría, y formado por un representante de cada grupo político, por el señor Hurtado en representación de los independientes y por el secretario de la minoría, cuyo Comité, presidido por el jefe de ésta, tendrá a su cuidado la ordenación de los debates y la designación de las personas que han de intervenir en representación de Cataluña en la discusión esencial del Estatuto.»

Maciá, satisfecho de la reunión. La minoría catalana asistirá a la reunión de la mayoría gubernamental

El Sr. Maciá, terminada la reunión de parlamentarios, recibió a los periodistas.

Refiriéndose a la reunión, dijo que estaba muy satisfecho de ella, y que todos habían salido muy satisfechos, porque se había desarrollado en un ambiente de gran cordialidad, haciendo esperar esto que la discusión daría los frutos deseados.

—Yo sigo siendo optimista—dijo—, y creo que el Estatuto se aprobará, porque si desgraciadamente esto no ocurriera, es innegable que ni Cataluña ni España podrían vivir un momento de tranquilidad.

Se le preguntó si se declararía festivo el día de San Jorge, y dijo que sí, aunque sin el festejo religioso.

—La capilla podrá ser visitada por el público, y a primera hora, si se pudiera celebrar misa en ella, como ocurrió el año pasado, no habría seguramente inconveniente en ello.

Anunció que mañana habría Consejo de gobierno.

Un reportero preguntó si la minoría asistiría a la reunión convocada por el Sr. Azaña, y el señor Maciá dijo que era fácil que sí, aunque la actitud de la minoría estaba siempre supeditada a la suerte que haya de correr el Estatuto.

TOLEDO es el resumen más perfecto, más brillante y más sugestivo de la historia patria.—M. B. Cossío.

ESTAMPA

MANIA PERSECUTORIA

Eso de la manía persecutoria va picando en historia. Es un comodín que se han inventado los perseguidores, para después de machacar a los perseguidos taparles la boca y no dar importancia a sus alaridos.

¡Pobre Fulano, tiene manía persecutoria! Y los perseguidores se quedan tan frescos. Los perseguidores, al mismo tiempo que buscan la impunidad de su malévola conducta, echan sobre el perseguido el sambenito de la locura.

Andan por ahí dando tumbos muchos amigos y conocidos, con los que la vida ha sido implacablemente cruel, estigmatizados con eso de la manía persecutoria. Nadie oye sus protestas ni sus lamentos; nadie los cree, porque para todos son desgraciados maníacos.

Con ellos se han cometido injusticias: se les ha perseguido sin razón, se les ha postergado; por no tener las uñas bien afiladas se les ha ido arrinconando; por tener un sentido del honor y la dignidad incompatible con la adulación no se les ha hecho caso. Han visto esos hombres el dolor insuperable de la amistad desleal, de la sonrisa criminal suscitada por su propia bondad; han visto la huella zafia del colega arrivista y han sentido el codazo del audaz que los ha arrojado a la cuneta. Y a estos hombres en plena quiebra moral, cuando hablan de sus desdichas y acusan tímidamente a sus perseguidores, se les tapa la boca con la mordaza de la manía persecutoria. ¡Pobre Fulano, tiene manía persecutoria!

Este tipo de hombres mueve a la piedad, y cuando tropezamos con alguno procuramos conducirnos con la mejor cordialidad. La mayor parte de ellos no padecen manía persecutoria, sino tristeza profunda del mal que les hacen. Pero a fuerza de decirles que están locos, llegan a serlo de verdad, y los abogados defensores hemos tenido alguna vez que invocar ante el Tribunal la eximente de locura para absolverlos de sus crímenes.

ANTONIO DUBOIS

EL ANIVERSARIO

Las fiestas de la República

Los últimos actos.--Marcha de los Orfeones vascos

El domingo dió fin el programa de fiestas organizado para conmemorar el aniversario de la República

Al partido amistoso entre el Athlétic de Bilbao y el Madrid concurrieron más de 20.000 personas, que ovacionaron al presidente de la República cuando llegó al campo para presenciar el encuentro y al abandonar la tribuna.

Por la noche se quemó una admirable colección de fuegos de artificio en la glorieta de los Cuatro Caminos. Fueron presenciados por grandísima concurrencia.

El ministro de Obras públicas acudió el domingo a la estación del Norte para despedir a los Orfeones de San Sebastián, Bilbao y Pamplona, los cuales salieron en un tren especial a las diez y media.

Don Indalecio Prieto obsequió a las señoritas, que suman unas doscientas, con unas artísticas polveras.

Los orfeonistas marchan muy satisfechos del resultado artístico de la excursión y de las atenciones que se les han guardado en Madrid, y así lo han testimoniado los maestros y directores y las Juntas directivas de los tres Orfeones, haciendo también patente su satisfacción al presidente de la República en el palco que ocupaba durante el concierto en la nueva plaza de toros.

Al arrancar el convoy los orfeonistas dieron vivas a la República y a D. Indalecio Prieto.

Felicitación a las tropas

En el «Diario Oficial del Ministerio de la Guerra» se publica la siguiente orden circular del jefe del Gobierno:

«En nombre de S. E. el presidendente de la República y en el del Gobierno de mi presidencia, me es grato felicitar a todos los generales, jefes, oficiales y tropa que asistieron a la parada y desfile militar y fiesta de Aviación, así como a las de la Armada e Institutos de la Guardia civil y Carabineros, que coadyuvaron a la brillantez de tales actos, por la marcialidad, policía y disciplina que demostraron.»

El aniversario en el Extranjero

En el ministerio de Estado facilitaron la nota siguiente:

«En el ministerio de Estado se han recibido en estos días innumerables telegramas dando cuenta de la cordialidad y el entusiasmo con que en el Extranjero ha sido acogido y celebrado el primer aniversario de la proclamación de la República.

A este propósito conviene también señalar, en primer término, las felicitaciones directas que se han recibido en el departamento de Estado, procedentes de diversos ministerios de Negocios extranjeros de otros países y en especial de los de Hispanoamérica, cuyos telegramas se hallan concebidos en términos cordialísimos.

En lo que afecta a los actos celebrados en el Extranjero, además de los que han tenido lugar en París, Londres, Berlín, Lisboa, Roma, Tánger y otros puntos, que han sido reseñados por las Agencias telegráficas, hay que hacer constar que en todas las Embajadas, Legaciones y Consulados de España, sin excepción, se ha festejado como correspondía la memorable fecha de 14 de Abril por los representantes oficiales de la República, a los que se han unido con el mayor entusiasmo las colonias españolas, las autoridades del país y en muchísimas partes los diplomáticos y cónsules extranjeros allí residentes. Donde la colonia ha sido más numerosa, mayores fueron las muestras de adhesión, y así resultaron de gran relieve las fiestas en las ciudades antes citadas.

La Prensa ha recogido también los discursos pronunciados con este motivo por varios de nuestros representantes diplomáticos, como Pérez de Ayala, Araquistain, Madariaga, Alvarez del Vayo, etcétera, que con su elocuencia, patriotismo y ferviente amor a la República supieron entusiasmar a sus auditorios. Pero a fin de poder dar una impresión más completa de lo que ha sido la conmemoración del establecimiento del nuevo régimen en el Exterior, es conveniente añadir algunos datos a los antes mencionados, por ser dignos de que se llame sobre ellos la atención.

Así, es de interés señalar la inauguración por la Comisión escolar en Lisboa de las clases del curso preparatorio para el Bachillerato y el telegrama de adhesión de aquella entidad y de la Cámara Oficial de Comercio española en dicha residencia; los actos celebrados en La Habana, con gran concurrencia de la colonia, muchas de cuyas entidades se han dirigido al ministerio directamente con telegramas de felicitación, algunos de ellos redactados en términos altamente encomiásticos, como los de la Cámara de Comercio y Centro Valenciano; la extraordinaria brillantez de la conmemoración en Méjico, donde hubo gran banquete popular y recepción en la Embajada, con la asistencia del Gobierno en pleno y del Cuerpo diplomático extranjero; los actos patrióticos y de firme adhesión a la República realizados en Buenos Aires; la celebración en Marsella de un banquete, también popular, con gran concurrencia de españoles, que dieron muestras del mayor y ferviente espíritu republicano; las felicitaciones efusivas que por medio de los respectivos cónsules han enviado los barcos de bandera española surtos en los puertos de Amsterdam y Rotterdam; el especial y cordialísimo relieve de los actos conmemorativos en Tánger por la presencia allí del crucero «Almirante Cervera»; las fiestas que han tenido lugar en Orán, ciudad de gran contingente de españoles, que acudieron todos a testimoniar al representante de la República su leal colaboración en favor del régimen, y las de Argel, donde asistieron todas las importantísimas Sociedades hispánicas establecidas; las felicitaciones recibidas del Consulado general de Jerusalén, a las que se han adherido los religiosos de las misiones españolas, y, por último, merece también especial mención la adhesión y muestras de españolismo que han dado los elementos sefardíes residentes en los Balcanes, que han acudido a los respectivos Consulados para dar prueba del amor a su país de origen y a la República.

Sería interminable la lista si se diese cuenta de todos los despachos recibidos en los días que acaban de transcurrir; pero por lo que antecede es fácil hacerse cargo de las importantes manifestaciones de simpatía que ha recibido estos días España, tanto por parte de los Gobiernos extranjeros como por los elementos de todas clases que residen fuera de la madre Patria.»

Telegramas al presidente

En el Palacio Nacional continúan recibiéndose numerosos despachos telegráficos de Europa y América con ocasión del aniversario del advenimiento de la República.

Entre los recibidos ayer figura el siguiente:

«Jerusalén.—A su excelencia señor presidente: Franciscanos españoles Tierra Santa, con ocasión aniversario advenimiento República, preséntanle homenaje, haciendo votos engrandecimiento España. —Firmado, *Procurador general.*»

PISTOLERISMO CRIMINAL

Intentan asaltar un estanco y matan a una joven que lo impide

Los atracadores penetran en un estanco pistola en mano y disparan sobre una joven

Zaragoza, 18.—A las diez de la noche del domingo, cuando iban a cerrar un estanco situado en el Coso, número 137, casi esquina a la calle de San Lorenzo, penetraron en el establecimiento dos individuos que aparentaban unos veinticinco años.

En el interior del estanco se encontraba su propietaria, doña Rita Rojas Martín, de setenta y dos años. Los sujetos habían entrado apuntándola con pistolas, y la exigieron la entrega del dinero que tuviera.

La sobrina de la estanquera, agraciada joven de veintitrés años de edad, llamada Isabel Miranda, que estaba colocando en aquel momento los tableros para cerrar, se dió cuenta de lo que ocurría y comenzó a gritar pidiendo auxilio.

Entonces un individuo que estaba a la puerta le disparó, por la espalda, un tiro a quemarropa y la muchacha cayó desplomada.

Inmediatamente los atracadores huyeron por la calle de San Lorenzo y desaparecieron.

Al establecimiento no le correspondía abrir ayer, según el turno del descanso dominical de los estanqueros de Zaragoza; pero dicho turno fué alterado con motivo de la fiesta nacional del 14 de este mes.

La víctima fallece en la Casa de socorro

Los atracadores eran tres. Dos de ellos entraron en el estanco y el tercero se quedó en la puerta.

El sitio en que ocurrió el suceso es muy céntrico, y los atracadores corrían un serio riesgo. Así lo entendieron ellos y dieron por fracasado el atraco; pero antes de huir uno de ellos disparó sobre la muchacha, y la bala siguió la trayectoria de abajo arriba. Probablemente el malhechor disparó la pistola sin sacarla del bolsillo.

La víctima fué recogida por unos transeúntes y conducida rápidamente a la Casa de socorro, que dista del estanco unos veinte metros; pero falleció al ingresar en el establecimiento.

El proyectil le entró por la espalda, atravesándola, quedando en el pecho a flor de piel.

No hay pista.--Detención de un sospechoso.--Un gabán, al parecer perteneciente a uno de los asaltantes

Los atracadores huyeron por la calle de San Lorenzo, y hasta el momento la Policía no tiene pista alguna, aunque parece que en la Comisaría se encuentra detenido un individuo por sospechar que pueda tener intervención en el atraco.

El vigilante de la calle del Sepulcro ha entregado en la Comisaría un gabán gris que encontró abandonado, a las once menos veinte, en la confluencia de las calles del Sepulcro y del Chantre, parece que este gabán es de uno de los atracadores, pues el lugar donde fué encontrado corresponde a la red de callejas por donde se supone huyeron.

Un testigo que reconocería a los atracadores

La primera persona que acudió en auxilio de Isabel se llama Rafael Laforga López, y según ha manifestado, él vió a un individuo que hacía un disparo; pero creyó que se trataba de una pistola de alarma. No obstante, al ver que una persona caía al suelo, se acercó a recogerla. Ha manifestado que no oyó las voces de auxilio que dió Isabel.

Un individuo que se encontraba en la parada del tranvía, a las diez y diez, ha declarado ante el Juzgado de guardia que se dió cuenta de las maniobras de tres individuos que paseaban por la acera, frente al estanco, porque en sus idas y venidas creyó ver algo sospechoso. Ha facilitado las señas de los atracadores, añadiendo que los reconocerá cuando los vea, porque a uno de ellos lo vió muy bien y a los demás los conocería en la manera de andar. Se enteró del suceso cuando descendió del tranvía, en el café.

Se ha sabido también que una inquilina de la calle Mayor vió alrededor de las diez de la noche a dos individuos, cuyas señas ha dado, que marchaban corriendo hacia el Coso, y uno de los cuales decía al otro:

—Anda corriendo, que ya están echando los tableros.

El portero de una casa situada frente al establecimiento asaltado ha dicho que vió a los atracadores momentos antes de que dieran el golpe, oyendo incluso decir a uno de ellos:

—¡Hala, que van a cerrar!

La población, indignada.--Una protesta.--El comercio cerrará durante el entierro

El suceso ha causado penosa impresión, más aún si se tiene en cuenta que los malhechores no tenían ninguna necesidad de matar para huir.

Es el tema de todos los comentarios, y el público lo hace con la mayor indignación.

Desde luego, los atracadores no se llevaron ni un céntimo, pues una vez hecho el disparo sólo se preocuparon de huir.

A mediodía estuvo en el Gobierno civil una Comisión de la Cámara de Comercio para protestar contra el hecho ante el gobernador y pedirle que el crimen no quede impune.

El gobernador les dijo que lamentaba lo ocurrido; pero que no está en sus manos evitar en absoluto estos sucesos, sino adoptar las medidas conducentes a evitar su repetición, y que esperaba que todos den pruebas de ciudadanía y reaccionen adecuadamente cuando sucedan casos como éste.

Esta tarde, a las siete, se reúne la Cámara de Comercio en sesión extraordinaria para tomar acuerdos respecto a la manera de exteriorizar la protesta por el asesinato. Seguramente se decidirá un cierre general coincidiendo con la hora del entierro de la infortunada muchacha, y que dé lugar a una imponente manifestación a la vez de duelo y de protesta.

Parece que la Policía confía en una pista.--Dos detenciones

La Policía continúa practicando detenciones.

Se asegura esta noche que tiene una nueva pista que produce optimismo. Parece que ha practicado dos detenciones sobre las cuales recaen serias sospechas.

Los Sindicatos únicos invitan a los obreros al entierro y protestan de que se les persiga

El entierro de la muchacha ase-

Lea usted mañana
EN
LA LIBERTAD
"El arte de ganar al juego"
obra inédita
DE
GUIDO DA VERONA
LA LIBERTAD tiene la exclusiva para su publicación.

S. E. el presidente de la República, el Gobierno y el presidente de las Cortes en el baile de gala celebrado en el Círculo de Bellas Artes para festejar el aniversario de la República
(Fot. Albero y Segovia.)

Ministerio de Educación, Cultura y Deporte 2012

sinada se verificará hoy a mediodía y la autopsia del cadáver se practicará a las diez de la mañana.

La Federación regional de Sindicatos únicos de Zaragoza ha mandado esta noche una nota a los periódicos diciendo que invita a todos los obreros para que se sumen al entierro como acto de protesta.

También una representación de los Sindicatos únicos ha visitado al gobernador para protestar, primero, por el crimen cometido anoche, y después, contra la arbitrariedad con que se les persigue, deteniendo a los sindicalistas por cualquier motivo y sin ningún fundamento.

El gobernador les ha dicho que la Policía se ve obligada a detener a los sospechosos y que cuando se prueba su inocencia les pone en libertad.

Acudirán al entierro todos los gremios, todas las entidades económicas, círculos de recreo, Ateneo, etc.

Los teatros

MARAVILLAS

Debut de Lola Ramos y de Pepe Moncayo

Con «Las mimosas» hicieron ayer tarde su presentación la hermosa tiple Lola Ramos y el veterano Pepe Moncayo, al que tanto quiere y admira el público de Madrid, que lo cuenta entre sus actores predilectos desde los tiempos ya un poco lejanos del Príncipe Alfonso, donde el gran caricato representaba «La mascota» y «El cabo primero».

¡Lo que ha cambiado todo desde entonces! Pero la sal y el gracejo inagotables de Moncayo se mantienen incólumes.

Barreto y Ornat mantuvieron también con muy buen éxito la comicidad de la obra, que ha sufrido un gran refuerzo con la presentación de Lola Ramos y de Pepe Moncayo.

EN MIGUELTURRA

Perece ahogado un mulero

Puertollano, 18.—Cerca del pueblo de Miguelturra, en las proximidades del río Guadiana, fueron halladas varias mulas abandonadas, sin que a pesar de las gestiones realizadas apareciera su dueño. Sospechando que éste hubiera caído al río, efectuáronse los trabajos necesarios, dando por resultado el hallazgo en dicho sitio del cadáver de Román López Rodrigo, de treinta y nueve años, vecino de esta localidad. El accidente créese ha sido casual.

LA ELEVACION DEL PAN

Manifestación de mujeres en Alicante

Alicante, 18.—A consecuencia del aumento que en el precio del pan han fijado los industriales de esta plaza, un grupo numeroso de mujeres formando manifestación se dirigió al Ayuntamiento, destacándose una Comisión de ellas que fué recibida por el alcalde, ante cuya autordiad protestaron enérgicamente de la conducta de los panaderos.

El alcalde prometió a la Comisión intervenir inmediatamente en el asunto, y como el aumento en el precio del pan se había hecho sin su conocimiento, acordó en el acto imponer una multa a cada uno de los industriales que habían expedido el pan a precio mayor del que estaba fijado.

Conocida la actitud del alcalde, por la que ha vuelto a expenderse el pan sin aumento alguno, la situación ha quedado normalizada.

La calle del Cardenal Cisneros de Toledo

El diputado a Cortes por Toledo D. José Ballester nos dirige una carta, en la que recogiendo una alusión de un artículo de Pedro de Répide, publicado en LA LIBERTAD, hace las siguientes aclaraciones, que con mucho gusto hacemos públicas:

«El número de su periódico correspondiente al 12 del corriente publicaba un artículo de Pedro de Répide, en el que se aludía a cierto alcalde de Toledo, que profesionalmente se relaciona con la Pedagogía, y que tuvo el cinismo de consentir se diera su nombre a la calle de la gloriosa ciudad que antes llevaba el del Cardenal Cisneros.

Lo que sucedió, y esas son las campañas que han desorientado al articulista, es lo siguiente: Durante mi actuación en la Alcaldía de Toledo, y en los primeros meses de la República, algún entusiasta anónimo quiso que una calle de Toledo llevara mi nombre, y aprovechó una noche para dedicarme, pintando mi nombre de la forma más rudimentaria, la que desde hace mucho tiempo está dedicada al cardenal.

No negaré que me satisfizo esa espontánea y anónima manifestación de adhesión popular; pero no me cegó hasta el extremo de llegar a pretender que aquello fuera confirmado por acuerdo municipal. Afortunadamente me conozco y también sé algo de lo que fué y representa el cardenal Cisneros.

En Toledo no existe ninguna calle que lleve mi nombre, y Cisneros sigue teniendo la que tenía.»

LA SITUACION POLITICA

Interesante discurso del ministro de Marina sobre el personal de la Armada

El Consejo de ministros de ayer

A LA ENTRADA

Los ministros no hacen manifestaciones

Por tener que ausentarse de Madrid varios ministros, el Consejo de ministros que había de celebrarse hoy martes se celebró ayer. Comenzó a las once y media y terminó a las dos y media de la tarde.

Nota oficiosa de la reunión

Don Marcelino Domingo facilitó la siguiente nota oficiosa:

«*Presidencia.*—Decreto reorganizando los servicios de Estadística.

Guerra.—Varios expedientes y decretos de personal.

Justicia.—Decretos de personal.

Instrucción pública. — Decreto creando el Instituto Nacional de Segunda enseñanza de Orihuela, de conformidad con el dictamen del Consejo de Instrucción pública.

Expediente para que la Facultad de Medicina de Valencia realice obras de ampliación en las salas de operaciones y otro resolviendo afirmativamente el expediente de adquisición de algunos objetos de arte.

Marina.—Expediente de concesión de la medalla de Sufrimientos por la Patria al cabo de Aeronáutica Eliseo Matos.

Decreto concediendo la gran cruz del Mérito Naval, con distintivo blanco, al contraalmirante de la Marina francesa, comandante de la primera división ligera, M. Jean François Darlan.

Decreto concediendo el pase a situación de reserva con el empleo de contraalmirante honorario al capitán de navío D. Ramón Sánchez Ferragut.

Expediente de petición de pensión a las Cortes para el contramaestre de Aeronáutica D. Salvador Bosch.»

Decretos de la firma presidencial

Durante la celebración del Consejo de ministros, el jefe del Gobierno, como ministro de la Guerra, remitió a Palacio, para la firma del presidente de la República, varios decretos del indicado departamento ministerial.

NOTAS DE AMPLIACION

El Consejo de ministros ha tenido carácter puramente administrativo. No se trató de cuestiones políticas por estar ausentes varios ministros. Se trató de política internacional a iniciativa del Sr. Zulueta. Gran parte del tiempo invertido en el Consejo fué dedicada al examen del decreto que llevó el jefe del Gobierno reorganizando los servicios de Estadística, disposición que se examinó minuciosamente, con todo detalle, aprobándose íntegramente, con ligerísimas modificaciones de forma.

El ministro de Instrucción pública habló a sus compañeros de un proyecto de decreto, que fué aprobado, proponiendo la creación de un Instituto de Segunda enseñanza en Orihuela. En esta población ha quedado deshabitado con motivo de la incautación de los bienes de la Compañía de Jesús un magnífico edificio, en el que pensó el Sr. De los Ríos para instalar el Instituto en condiciones realmente excelentes.

El decreto aprobado dicta las normas a que se ha de ajustar el funcionamiento de dicho Centro docente.

Leyó también al Consejo D. Fernando de los Ríos el informe emitido por el Consejo de Instrucción pública respecto a la creación de una escuela libre de Odontología en Valencia, asunto que había motivado la protesta del elemento estudiantil.

En la Facultad de Medicina de Valencia se pensaba crear esa Escuela Libre de Odontología, que facilitaría la enseñanza de la especialidad, otorgando unos títulos; pero que en ningún caso habrían de tener oficialidad, ya que la única Escuela oficial de Odontología es la que existe en Madrid.

En todo caso, lo que se hará será estudiar si procede crear nuevas Escuelas de Odontología con carácter oficial en otras Facultades aparte de la de Madrid.

También se habló en el Consejo del caso en que se encuentra el profesorado de las Escuelas especiales de Ingenieros, que pertenecían antes a los ministerios de Trabajo y Agricultura, y que ahora han pasado a depender de Instrucción pública, porque resulta que entre el personal de ingenieros no saben si son baja en los respectivos Cuerpos y si han perdido sus antiguos escalafones.

Sobre este asunto se discutió ampliamente, y como es asunto que necesita un examen meditado, se acordó que una Ponencia formada por los tres ministros interesados estudie su resolución, buscando una fórmula que armonice todos los intereses sin perjudicar a ese profesorado, pues incluso ocurre que la edad para jubilarse en Instrucción pública es a los setenta y siete años, mientras que en los Cuerpos especiales de Instrucción es a los setenta y tres.

A propuesta del Sr. Zulueta, que retrasó un día su viaje a Ginebra para asistir a la reunión ministerial de ayer, hubo un cambio de impresiones sobre la política de España en lo que respecta a las próximas discusiones de la Conferencia para la limitación de los armamentos y la que ha de seguirse en el seno de la Sociedad de Naciones.

El Consejo se ha limitado a ratificar las orientaciones que hasta aquí ha seguido el ministro de Estado en sus intervenciones en Ginebra, que merecieron, como recordará el lector, el general aplauso de todos los países.

Y muy especialmente en lo que respecta a las deliberaciones de la Conferencia sobre limitación de los armamentos, el Sr. Zulueta reiterará la propuesta que hizo anteriormente, que tiende a la máxima restricción en la construcción de armamentos, actitud la más radical de cuantas se han expresado en la Conferencia de Ginebra, acercándose mucho a las que hicieron los delegado de Rusia y Turquía.

EN EL MINISTERIO DE MARINA.—Toma de posesión del nuevo subsecretario, contraalmirante D. Antonio Azarola, en cuyo acto pronunció un interesante discurso el ministro, Sr. Giral (Fot. Alfonso.)

En los centros oficiales

MARINA

Toma de posesión del nuevo subsecretario.—Importante discurso del Sr. Giral

En el salón de actos del ministerio de Marina se celebró ayer por la mañana la toma de posesión del nuevo subsecretario de dicho departamento ministerial, contraalmirante Sr. Azarola.

Hizo la presentación el ministro, que elogió las altas dotes que distinguen al Sr. Azarola, y aprovechó la ocasión para dirigir a los presentes un maravilloso discurso, en el que puso de manifiesto su perfecto conocimiento de la Marina de guerra.

Dijo que en la campaña de prensa que se ha empezado a realizar se ha lanzado la idea de que en la Marina es necesario realizar una reforma análoga a la ya verificada en el Ejército con general aplauso. En la Marina—dijo—ya se han realizado las reformas necesarias, en lo que se refiere a la legislación, incluso con los sacrificios que lleva consigo una reducción de plantillas. Enumeró a grandes rasgos las reformas realizadas, la mayor parte de ellas por su antecesor, como son reducción de plantillas, extinción de varios Cuerpos, desdoblamiento de la función interventora del Cuerpo de Intendencia, creando a este efecto el Cuerpo civil de Intervención; la creación de la subsecretaría civil, las reformas en los Cuerpos auxiliares y, en general, todas las implantadas y por todos conocidas. Dijo que esta campaña de prensa tiene dos aspectos: uno, que cree de alta utilidad por lo que de crítica tiene, pues tiende a que se mejore la eficiencia de barcos y servicios auxiliares, cosa que es el norte que ha guiado su pensamiento desde que regenta el ministerio; el otro aspecto de dicha campaña lo considera injurioso, pues respecto al personal de la Armada tiene que confesar, con la lealtad que siempre le caracteriza, que no todos los individuos que componen los Cuerpos de la Armada tienen gran entusiasmo por el régimen constituído, que se ha dado a sí misma la nación; pero, no obstante, sabe perfectamente que lo sirven con lealtad, y esta lealtad él sabe apreciarla en lo que vale, pues, hombre de luchas por ideales, comprende perfectamente el sacrificio que supone una disciplina cualquiera, y más cuando esta disciplina es la militar, que puede obligar a supeditar íntimas convicciones al cumplimiento del deber, que impone el amor a la patria y a la profesión libremente elegida. Claro es—sigue diciendo—que esta lealtad absoluta con que todos sirven al Gobierno constituído quisiera él verla convertida en entusiasmo por el régimen, entusiasmo del que, no obstante lo que se diga, participan muchos más de lo que la gente cree. En suma, puede decir que la Marina de guerra española es esencialmente republicana, y recuerda a este efecto varios de los servicios que ha prestado al nuevo régimen, como han sido durante las alteraciones de orden habidas la vigilancia de los puertos por los destructores, algunos servicios en tierra efectuados por el magnífico personal electricista de la Marina, el cumplimiento exacto de las órdenes del Gobierno con respecto a los presos deportados, y últimamente el entusiasmo con que se agasajó a su huésped de honor, el excelentísimo señor presidente de la República, a bordo del «Cervera», en su viaje a Baleares, del que tan complacido quedó el señor presidente y su séquito. El sabe—sigue diciendo—lo honrada que se considera la Marina de que el jefe del Estado quede satisfecho de sus servicios.

Se conduele de que los presupuestos generales de la nación impidan que nuestra flota de guerra aumente en número de momento; pero cree que con la ayuda del personal que le escucha y del que está en barcos y arsenales llegarán a poner lo que hoy existe en estado de que la nación se sienta orgullosa de sus fuerzas de mar.

Dijo que durante bastantes años el ministerio tendría que estar regentado por personas civiles, y, naturalmente, el subsecretario, su segundo de a bordo, también sería civil, pero, dado que España ha vivido siempre durante la última época de su historia completamente desentendida de sus problemas marítimos, sin pensar en su tradición, en sus millares de kilómetros de costa, en su posición estratégica, es difícil encontrar persona civil que conozca a fondo los problemas navales, no solamente en lo que se refiere a la parte mercantil, sino a los más complicados problemas técnicos de la Marina militar.

Por eso ha propuesto la designación del contraalmirante Azarola, hombre que en este aspecto no deja nada que desear, por sus grandes conocimientos y altas dotes, siendo grande su satisfacción al ver el agrado con que el Gobierno de la República ha aceptado la propuesta, felicitándole por ello.

Día vendrá—termina diciendo—en que los hombres nuevos que está formando la República puedan ocupar estos cargos de especialización.

Cuando terminó su discurso el Sr. Giral fué calurosamente aplaudido.

Después habló el nuevo subsecretario, diciendo que agradecía su designación para el cargo y los elogios que de él acababa de hacer el ministro, que su modestia rechazaba.

Terminó pidiendo la colaboración de todos, altos y bajos, para que con gran concordia laborasen con eficacia en pro de la Marina de la República española.

El subsecretario, a El Ferrol

Ayer salieron para El Ferrol, con objeto de presenciar la botadura del crucero «Baleares», el subsecretario, Sr. Azarola, acompañado del jefe de la secretaría de la subsecretaría, Sr. Ortega, y el ayudante de aquél, D. Melchor Ordóñez.

ESTADO

El ministro, a Ginebra

Anoche salió para Ginebra, donde asistirá a la Conferencia del desarme, el ministro D. Luis de Zulueta.

Misión militar española en Ginebra

El encargado de Negocios de España en La Paz comunica que ha llegado a Bolivia la Misión militar de oficiales españoles, que está siendo muy agasajada, tanto por las autoridades del país como por la colonia española.

Delegado español en la Comisión del Opio

En Ginebra, la Comisión plenaria del Opio ha elegido vicepresidente, por unanimidad, al delegado español Sr. Casares.

GOBERNACION

Las bases de trabajo en Andalucía

El subsecretario de Gobernación, Sr. Esplá, recibió a los periodistas en las primeras horas de la tarde de ayer, y les manifestó que había hablado telefónicamente con el gobernador de Sevilla, quien le comunicó que ayer se reuniría, para constituirse, la Comisión integrada por técnicos de los ministerios de Trabajo y Agricultura, en la que han de comenzar a actuar las Comisiones obreras y de patronos para la confección de las bases de trabajo. Añadió el subsecretario que el ministro, Sr. Casares, se halla satisfecho de su estancia en Sevilla.

AGRICULTURA

Don Fernando Valera toma posesión de la Dirección General de Agricultura

Ayer, a las cinco y media de la tarde, en el despacho del ministro de Agricultura, se verificó el acto de la toma de posesión del nuevo director de este ramo, D. Fernando Valera.

Asistieron el ministro, D. Marcelino Domingo, todos los altos funcionarios del ministerio y numerosos amigos del Sr. Valera.

Don Antonio Pérez Torreblanca, director de Agricultura saliente, pronunció un elocuente discurso, en el que a grandes rasgos expuso la labor realizada por la Dirección que abandonaba, con la colaboración valiosa y leal de todos los funcionarios.

Tuvo elogios para el Sr. Valera y el ministro, Sr. Domingo, y terminó diciendo que el deber y la consideración a su persona del Gobierno provisional de la República le llevaron a la Dirección general de Agricultura, y que el deber le impone una actuación de otra índole en otros medios políticos.

Se despidió, finalmente, de los funcionarios con sentidas palabras.

Seguidamente, D. Fernando Valera pronunció breves palabras de reconocimiento a los méritos del Sr. Pérez Torreblanca. Señaló la directriz de sus propósitos de actuación en la Dirección de Agricultura, afirmando que trabajará fervorosa e incansablemente en el estudio y solución de los problemas de honda trascendencia nacional que en dicha Dirección están planteados, como colaborador entusiasta y leal de las iniciativas del ministro, de quien dijo que, más que ministro, es camarada de una misma comunión política y auténtico maestro. Saludó a los funcionarios en cariñosos términos e hizo votos porque todos, bajo la alta dirección del ministro, realicen la obra que la patria demanda.

Finalmente, pronunció un breve discurso el ministro, Sr. Domingo.

Dijo que en el acto que se celebraba se sentía afectado por un gran pesar y una gran alegría. El pesar, porque se separaba de su lado a un colaborador tan inteligente y leal como el Sr. Pérez Torreblanca. Y la alegría, por incorporarse a su obra de una manera directa un hombre joven, de alma generosa e ilusionada, de gran preparación y competencia: Fernando Valera.

Dedicó un caluroso elogio al personal de su ministerio por la competencia, celo y eficacia de su obra, y pidió la perseverancia de todos en el trabajo para realizar la obra que la República exige.

Tanto el ministro como los directores entrante y saliente fueron entusiásticamente aplaudidos.

Peticiones de los Armadores de Pesca

La Federación Española de Armadores de Buques de Pesca ha elevado al ministro de Agricultura un documento en que formulan la siguiente petición:

«Que en interés de la economía industrial y comercial de la pesca informe al Gobierno de la República sobre la necesidad de dictar una disposición reguladora del régimen de descanso en la industria pesquera en todas sus manifestaciones y actividades, tanto en la producción y transformación como en la distribución y venta, de suerte que no sufra interrupción alguna el ritmo a que han de someterse tales actividades para su normal desenvolvimiento, sin perjuicio de aplicar rigurosamente todas las fórmulas y procedimientos necesarios para garantizar plenamente al personal el descanso compensador del esfuerzo por el mismo realizado en el trabajo.»

OBRAS PUBLICAS

El plan de obras complementarias

El ministro de Obras públicas, con el director general de obras hidráulicas, Sr. Sacristán, y con el ingeniero agrónomo Sr. Ridruejo, estudió detenidamente el plan de obras complementarias que, con arreglo a la ley últimamente votada en Cortes, se han de ejecutar: las del Guadalmellato y valle inferior del Guadalquivir. Para la más rápida ejecución de las obras se habrá de destinar a ellas un número considerable de ingenieros, encargados de realizar los correspondientes estudios. El plan consiste en proceder a la nivelación de las tierras, en la apertura de acequias y trazado de vías de comunicación, dividiendo estas últimas en dos grupos: uno, formado por caminos, que constituirán verdaderas arterias, caminos con afirmado; y el otro, por una red de caminos rurales, afluentes a aquellos otros. Estas vías de comunicación se construirán al mismo tiempo que las acequias y todo ello bajo una misma dirección para evitar entorpecimientos y dificultades, puesto que las acequias habrán de cruzar en muchas partes los caminos por medio de sifones. Además, la construcción simultánea de acequias y caminos tendrá la ventaja de utilizar en muchas partes las tierras excavadas para los canales en la explotación de los caminos.

Aparte de esto, el ministro trató con el director de obras hidráulicas del plan completo de trabajos en las provincias que están comprendidas en la ley de 28 de Agosto último. Es decir, en todas aquellas que fueron beneficiadas con créditos extraordinarios para la realización de obras públicas urgentes.

El Sr. Ridruejo dió cuenta al ministro del viaje que acababa de realizar por Andalucía. Hizo patente a D. Indalecio Prieto las impresiones, muy optimistas, sobre las próximas cosechas de cereales, que en aquella región ofrecen ser verdaderamente espléndidas.

El Sr. Ridruejo ha confeccionado un interesante gráfico del paro obrero en Andalucía, producido por los actuales sistemas de cultivo, paro que cuando se conviertan en regadío muchas tierras, hoy de secano, habrá desaparecido totalmente. Para su solución temporal en la medida de lo posible, se proyecta que las obras hidráulicas y sus trabajos complementarios se intensifiquen más en las épocas en que el actual sistema de cultivos produce crisis de trabajo. Actualmente pueden cifrarse en 10.000 los hombres que trabajan en las obras hidráulicas, a las que se ha impreso últimamente gran actividad.

LA FERIA DE SEVILLA

Gran animación

Sevilla, 18.—Ayer mañana llegó el ministro de la Gobernación, acompañado de su esposa. En la estación los esperaban todas las autoridades, Comisiones del Ejército y de la Marina, representantes de las Cámaras de Comercio, Agrícola y de Propiedad, Centros y una Comisión de agricultores de Jerez. Una compañía del regimiento número 9, con bandera y música, rindió honores. El alcalde entregó un ramo de flores a la esposa del ministro, en nombre de que desean.

Acompañado del Sr. Sol, en automóvil se trasladó al Gobierno civil, donde se hospedará durante su estancia en esta capital.

A las once de la mañana, en el salón del Gobierno tuvo lugar una recepción de autoridades y representaciones oficiales, que resultó brillante.

El Sr. Casares recibió a una representación de conductores de «taxis» y camiones, que le expuso la difícil situación que atraviesan por falta de negocio. Pidieron una moratoria para satisfacer las patentes de circulación y que se les equipare a los compañeros de Madrid y Barcelona. El ministro les contestó que esta petición ya habías ido elevada a Madrid por el gobernador civil, prometiendo hará cuanto pueda para conseguir lo que desea.

El Sr. Casares visita la feria

El ministro de la Gobernación recorrió anoche la feria, acompañado del gobernador civil. El señor Casares entró en varias casetas, en las que fué obsequiado. El ministro se muestra muy satisfecho. Esta mañana visitó nuevamente la feria, y después se trasladó a Los Merinales, donde presenció el encierro de una corrida de toros. A mediodía, el Ayuntamiento lo obsequió con un banquete en la nueva Venta de Antequera.

La feria ha estado durante toda la mañana animadísima, viéndose muchos carruajes y caballistas, entre los que figuraban muchachas tocadas con sombrero cordobés y vistiendo al estilo campero.

Colegio de Agentes de Contratación de Fincas

Esta entidad ha celebrado su junta general ordinaria, correspondiente al actual ejercicio, en la que se aprobó la Memoria-balance y gestión de la Directiva.

Asimismo acordó dirigir a los Poderes públicos un razonado escrito solicitando la colegiación obligatoria y adoptar medidas en relación con las difíciles circunscias por que atraviesan las diversas profesiones que, como la de agentes de fincas, giran alrededor de la propiedad inmobiliaria.

Por último, quedó constituída la Junta directiva en la forma siguiente:

Presidente, D. Rafael Gascón; vicepresidente, D. Eduardo del Río; secretario, D. Ramón Blanco; tesorero, D. Lucio González Cabanne; vocales, D. Gonzalo López y D. Luis Sánchez del Corral.

EL TRUCO DE LOS HOMENAJES

El del álbum al presidente es un fresco

Una declaración del alcalde de Erandio

Bilbao, 18.—El alcalde de Erandio ha facilitado una nota en la que desmiente que el ciudadano que ha recorrido España en bicicleta recogiendo firmas en un álbum que presentó el sábado al presidente de la República, y que se apellida Suso, haya sido nunca interventor, ni efectivo ni suplente, de aquel Ayuntamiento. Dice que el tal individuo es vecino de Lejona, donde tiene su familia, compuesta de mujer y varios hijos, en el más completo abandono, y que en Erandio es muy conocido, efectivamente; pero es por la cantidad de deudas que en dicho pueblo tiene.

CIRCULO DE BELLAS ARTES

CENTENARIO DE MANUEL DEL PALACIO

Mañana miércoles, a las seis y tres cuartos de la tarde, se celebrará, en el salón-teatro del Círculo de Bellas Artes, el homenaje al gran poeta D. Manuel del Palacio, con ocasión del centenario de su nacimiento.

El programa de esta interesante velada es el siguiente:

Primera parte.—a) «Manuel del Palacio», por Luis Martínez Kleiser.

b) «Vigías de horizontes, los poetas», por Ramón Goy de Silva.

c) «Concierto de Bach a dos violines», por Lola Palatín de Higueras y Antonio Piedra; al piano, Asunción del Palacio de Piedra.

d) «La musa y la mueca. Manuel del Palacio, poeta y periodista», por Pedro de Répide.

Segunda parte.—a) «Comentario a una «Chispa», por Manuel de Sandoval.

b) Poesía cómica de Juan Pérez Zúñiga.

c) Cuatro canciones con letra de Manuel del Palacio:

I. «No existe», de Fermín M. Alvarez.

II. «Una lágrima», de María Luisa Chevalier.

III. «Vaya por Dios», de Peña y Goñi.

IV. «Lo que está de Dios», de Barbieri.

Interpretadas por la señorita Julia Rosa. Al piano, la señorita Carmen Rosa.

d) Poesía de Manuel Machado.

e) Palabras de D. José Francés.

Autobús fatal

Un viajero muerto al coger el sombrero, y otro gravemente herido al arrojarse en marcha

Valencia, 18.—A la entrada en Valencia de un autobús del servicio público de Ribarroja, al pasar por la calle de Guillén de Castro, chocó con un tranvía de la línea de circunvalación. Un viajero que iba sentado al lado del chofer se arrojó del autobús y quedó aprisionado entre éste y el tranvía, sufriendo heridas de gravedad.

Poco después, otro viajero del mismo autobús que iba en un estribo, al intentar coger el sombrero, que una ráfaga de viento le había quitado, chocó contra un poste, sufriendo tan terrible golpe en la cabeza que murió en el acto.

Ministerio de Educación, Cultura y Deporte 2012

UNA FIGURA NACIONAL GLORIOSA

Conmemoración del centenario de Echegaray

El 19 de Abril de 1832 nació en Madrid D. José Echegaray Eizaguirre, el glorioso dramaturgo, político, economista y hombre de Ciencia, honra de la patria española, que hoy conmemora su primer centenario.

LA LIBERTAD se asocia al homenaje con que España enaltece la memoria de quien, en una dilatada y fecunda existencia gloriosa, con su sabiduría, su talento y su arte se conquistó la admiración del Mundo entero.

La figura de Echegaray, que llenó toda una época de la escena española, ofreció a la Ciencia las luminarias de su portentosa inteligencia e informó un momento de nuestra vida política, lejos de empequeñecerse con el tiempo, se agiganta y adquiere relieves más acentuados y vigorosos.

EL SABIO

La primera noticia que la Ciencia española tuvo de que el sabio se hallase enfermo fué el retraso de tres días que sufrió la corrección de pruebas de la décimonovena conferencia de Física matemática, explicada por él en aquel curso (1916) en la Universidad Central.

Tan lejos se hallaba Echegaray de mostrar la más leve fatiga física, que a todos los que de Ciencia se ocupaban entonces en España, catedráticos, académicos, ingenieros, sorprendió la noticia de que la vida del hombre que tantos días gloriosos dió a su patria llegaba a su fin. Puede decirse que hasta en sus últimos días dió Echegaray a la Ciencia el fruto de su talento excepcional y de su prodigiosa actividad.

No es posible condensar en unas líneas, ni lo pretendemos tampoco, la labor de toda una vida de intenso trabajo científico. Sean estas notas, escritas a vuela pluma, nada más que un fervoroso recuerdo de aquella labor.

Era D. José Echegaray uno de los miembros más conspicuos del Cuerpo de Ingenieros de Caminos, Canales y Puertos, y como tal realizó importantísimos trabajos que le proporcionaron justísima fama. Y en la Escuela del Cuerpo brindó, desde los primeros años del ejercicio de su profesión, a los futuros ingenieros el valioso don de sus enseñanzas.

En el año 1865, cuando sólo contaba treinta y dos años de edad, es elegido académico de la de Ciencias, a cuyas secciones de Exactas y Físicas perteneció sucesivamente. Y es portentosa la labor realizada en el seno de la Academia, bajo la forma de dictámenes brillantísimos, Memorias y discursos, en los que, como siempre, se funde el hombre de Ciencia con el literato, por modo excepcional.

Nombrado catedrático de Física matemática de la Universidad Central cuando se iniciaban la revisión de los fundamentos de la mecánica y los adelantos de esta ciencia, que fueron posibles gracias a los progresos de la Matemática, fué su preocupación constante la defensa del fundamento puramente racional de la mecánica, y luchó con verdadero tesón contra todo lo que atacaba la obra colosal de la Filosofía matemática. Suyas son las siguientes frases: «No es un muro del edificio que se cuartea, ni un cimiento parcial que cede: es un edificio que se desploma, substituyendo a la fábrica soberana por un campo ilimitado de escombros.» Por eso sus primeras conferencias de Física matemática, como dijo en un brillante discurso otro sabio insigne—D. F. P. de Arrillaga—, son como capítulos de Mecánica analítica, en que se hacía resaltar las innovaciones de los físicos contemporáneos.

La Academia quiso que la primera medalla del Premio Echegaray fuera otorgada al mismo que le da nombre.

En aquella solemne ocasión de la entrega de la medalla Echegaray, dijo D. Julio Burell, a la sazón ministro de Instrucción pública:

«Echegaray es el monumento ejemplar destacado de su tiempo y levantado sobre una cumbre dominadora, desde la cual su vida, iniciada en el severo recogimiento de la cátedra, movida después por el oleaje de la tribuna y los asaltos de la elocuencia, compartida más tarde entre los números, que razonan sin voz y evitan las pasiones humanas, que van clamando sus dolores, sus dudas, sus tormentos de negación o de idealidad al través de su teatro, que será siempre inseparable de nuestra historia literaria, señala en la de España el doble milagro de la voluntad y el genio, y dice cómo, frente a desmayos y pesimismos, el espíritu español puede ser vario, múltiple, expansionado y tolerante, austero y profundo para las ideas, luminoso y hasta tumultuario en el arte.»

Quizás el aspecto más conocido, más popular de D. José Echegaray es el de divulgador científico. En el libro, en la Prensa y en la tribuna realizó, como nadie jamás supo hacerlo, una labor constante; enseñando al que no sabe; poniendo al alcance de los profanos las teorías más difíciles. Y él no daba a esta labor la importancia que realmente tenía, quizás por la facilidad con que la realizaba, porque pensaba, como dijo en uno de sus discursos académicos, «que la Ciencia, aun la mas elevada, no es sino sentido común a alta presión».

EL AUTOR DRAMATICO

Hacia el año 1903 decía en la revista «Alma Española», uno de los escritores más destacados de la gloriosa generación del 98: «¿Hasta cuándo Echegaray nos aturdirá con sus locuras?» Años más tarde, muchos años más tarde, el propio escritor había de suavizar su juicio sobre D. José Echegaray. Acaso sea ésta la justa actitud de una sensibilidad de hoy en el trance de una valuación de la obra dramática de don José Echegaray. Ni aquel inocente deslumbramiento de una crítica «entre atónita y postrada» que se juzgaba impotente—y demostraba que lo era—para enjuiciar la obra de aquel fenómeno de la escena, ni el desdén con que ha sido mirado Echegaray por las posteriores generaciones literarias.

Lo innegable es que D. José Echegaray era una capacidad intelectual extraordinaria, portentosa, y que muchos de sus defectos, de sus vicios dramáticos, son una consecuencia de la época. Claro está que el poeta por excelencia es el que vive anticipándose al sentir y al pensar de sus contemporáneos, y aun a despecho de éstos. Entre aquellos caballeros vengadores de su honra, que declaman versos en los dramas de Sellés y Echegaray, pistola en mano, y el protagonista de la «Realidad» galdosiana, marido ultrajado que no mata, hay una profunda diferencia. José Ixart, el gran crítico, ya la señala en su estudio del «Arte escénico en España». Vale la pena de detenerse en esta diferenciación, porque puede decirse que marca dos tendencias, dos épocas del teatro español. Echegaray prosigue la tradición del marido calderoniano. Galdós la interrumpe. Echegaray lleva consigo los últimos ímpetus de la escuela del romanticismo —escuela decimos—, en tanto Galdós significa la dirección humana, la visión naturalista. Pero aunque Echegaray careciese en sus dramas del sentido íntimo, profundo, de la vida, lo cierto es que su obra se halla animada por un vigor tan patente, por un entusiasmo tan sostenido, por una fuerza verbal tan arrolladora, que hemos de aceptarle tal como es y proclamar que su teatro llena toda una época, manteniendo en la escena española el arte del buen decir y adiestrando a los actores en una escuela rica de nervio dramático, a la que puede perdonársele su artificio en gracia a sus positivas cualidades teatrales

Desde «La hija natural», su primera obra, drama en un acto, hasta sus dramas más celebrados, como son «Mancha que limpia», «O locura o santidad», «En el seno de la muerte», «El gran galeoto», «De mala raza», «Mariana», hay una variada y numerosísima labor teatral. La fecundidad de D. José Echegaray, matemático, economista, autor dramático, causa verdadera admiración.

Parece increíble que el mismo cerebro pudiera atender a tan opuestas disciplinas con tal singular capacidad. Cuando estrena «El libro talonario» en 1874, con Vico y Matilde Díez en Apolo, al final de la obra el público aclama al autor y pide su nombre. Entonces Vico se adelanta a las candilejas y dice que la obra estrenada es original de D. Jorge Hayaseca, pronto los estrenistas se dan cuenta del anagrama y descubren que el autor es el propio ministro de Hacienda.

En 1904 se le concedió el premio Nobel de Literatura. Entonces España tributa al insigne Echegaray un homenaje nacional. El es el momento de apoteosis del dramaturgo. Sin embargo, por aquel tiempo ya su obra había sido sometida a una crítica más reflexiva y exigente de la que hasta entonces habíase enfrentado con el autor de «En el puño de la espada». «Podrán hacerse objeciones durante los entreactos y arrepentirse al final de haberse dejado influir por el artificio; pero cara a cara el autor y el público, éste resulta vencido», escribiera un periódico a propósito del estreno de «Mariana». Y el ya mencionado José Ixart dice en 1894: «En las anteriores obras—se refiere a «Mariana» y otras del mismo autor—, nada hemos visto que en rigor pueda llamarse nuevo. O continúan la tradición nacional o siguen obedeciendo al influjo de la literatura francesa en las dos formas que ya podemos llamar tradicionales también: el romanticismo trasnochado y el realismo urbano y de buena sociedad.»

Hemos querido huir del rodeo apologético al evocar la figura de autor dramático de Echegaray precisamente por entender que su recia personalidad resiste el más firme examen objetivo. Sus virtudes se hacen más patentes al contrastar con sus defectos, y tales son aquéllas que pueden resistir el contrapeso de los años. Actualmente se representan con gran éxito obras de Echegaray, y no solamente encuentran repercusión entusiasta en el auditorio común, sino que suscitan el comentario y la discusión en el público de minorías intelectuales. Seguramente no lograrán otro tanto la mayoría de las comedias blancas que ahora cuentan sus representaciones por centenares.

Es muy probable que el mismo crítico que hace años deseaba que Echegaray dejara de aturdir al público con «sus locuras», desearía hoy un tono más vibrante para nuestra escena, copada en la generalidad de los casos por el tono plácido y precavido de la comedia casera. Hoy ya nadie niega que Echegaray supo comunicar gran aliento dramático a sus personajes y dar a la farándula con sus obras un tono lleno de prestancia y de dignidad, en el que brillan a menudo esos arrebatos de inspiración que identifican al autor y al intérprete en una misma creación artística.

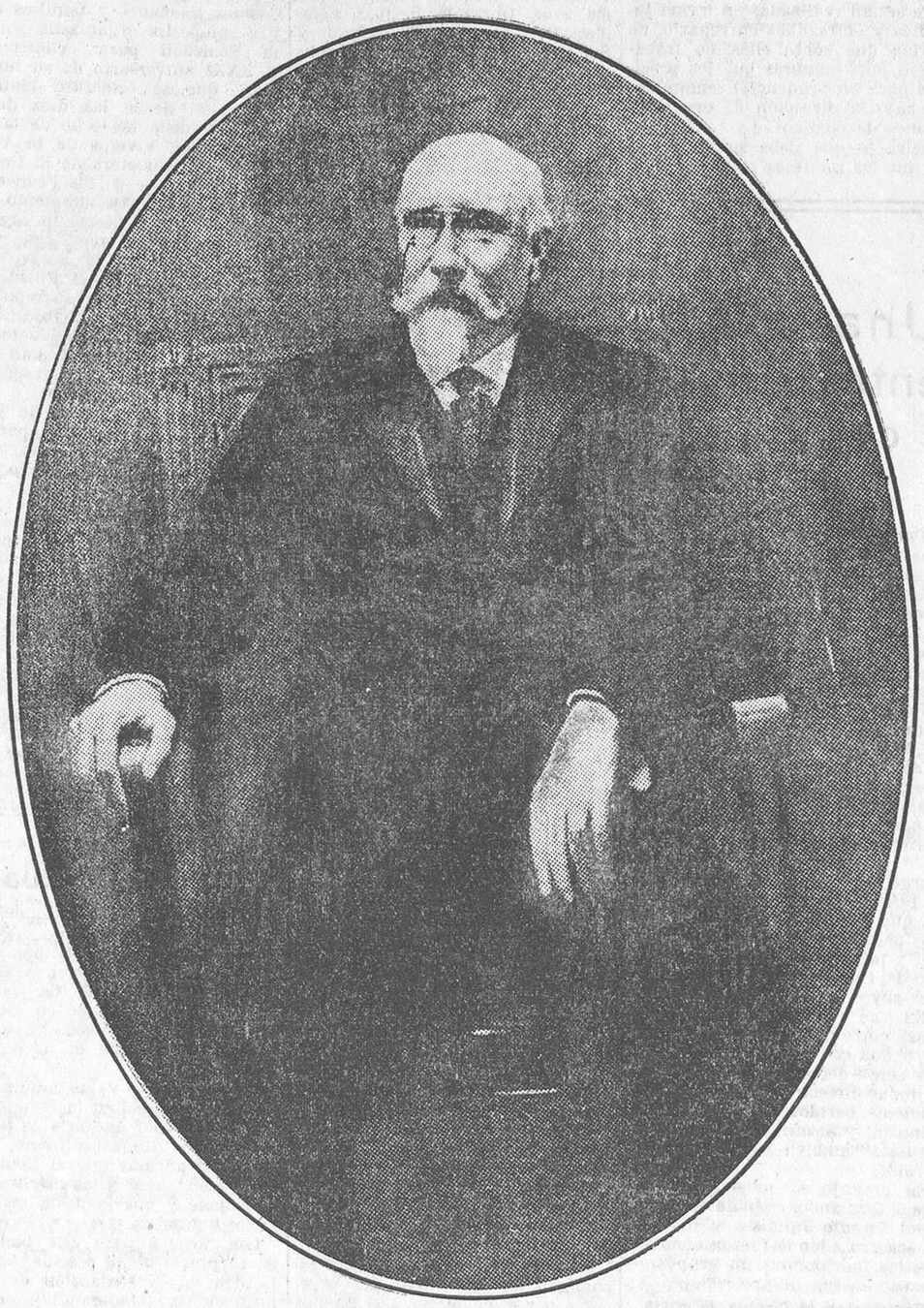

Don José Echegaray

El hacendista

No llena Echegaray toda una época financiera de España. Sus intervenciones como ministro de Hacienda fueron dos y de escasa duración. Pero no pasó como un cometa fugaz por el ministerio de las finanzas; dejó en ambas ocasiones huella tan acusada y luminosa de su labor y de su prestigio, que hoy mismo podrían renovarse sus ideas sobre la Hacienda con seguro éxito.

Es difícil, para una personalidad tan destacada en materias tan dispares como la literatura, la ingeniería y las matemáticas, recoger laureles en otro campo tan desafín como el de las finanzas. Y, sin embargo, la mejor cosecha de aciertos la tuvo Echegaray como ministro de Hacienda, porque fueron aciertos que salvaron dos situaciones gravísimas y porque sus efectos aun perduran.

Fué en 1874. La omnisciencia de D. José Echegaray no había desdeñado las disciplinas económicas, que se resistían, y se resisten, a los cerebros mejor organizados. Encontró en esta resistencia un banco magnífico de prueba para el ejercicio de su inteligencia poderosa, y por pura diversión estratégica, de igual forma que el atleta hace ejercicio para conservar la fortaleza y flexibilidad de los músculos, Echegaray se inició en las meditaciones de la Economía a mediados del siglo XIX. Su postura fué de una gran simpatía: combatió el proteccionismo, exaltando las ventajas y la racionalidad del librecambismo. Cuajó su actividad en este aspecto creando la Sociedad Libre de Economía Política con Figuerola, Colmeiro, Gabriel Rodríguez y Moret, y aun llegó a dar a sus aficiones un carácter oficial y público representando a España, con Moret, en el Congreso de Economistas celebrado en Bruselas.

*

No están, sin embargo, en estas primeras armas de «dilettante» afortunado los mejores frutos del economista Echegaray. Sus ideas no habían salido del laboratorio, de la conferencia o del libro. No habían sido contrastadas y batidas en el yunque de la práctica. Y fué en 1874, como decimos, cuando el ilustre sabio prestó, en situación tan crítica y difícil, el mejor servicio a su país creando el Banco de España; recreándole, mejor dicho, porque si bien entonces existía con dos sucursales solamente, las de Alicante y Valencia, es lo cierto que carecía del carácter de Banco nacional, porque con él coexistían muchos Bancos provinciales, cada uno de los cuales conservaba el derecho a emitir billetes.

España atravesaba a la sazón un período de angustia y vergüenza. Abdicado Amadeo, consumida la República por el hervor y la anarquía de los cantonales y en plena guerra civil en el Norte, nuestro crédito presentaba un saldo más que negativo. En estas circunstancias se encarga Echegaray de la cartera de Hacienda y en estas circunstancias comienza la labor reconstructiva de nuestras finanzas. Pieza maestra de la literatura oficial es el preámbulo del decreto creando el Banco nacional de España, que llevó a la firma del general Serrano a Somorrostro, frente a las trincheras carlistas, y que comienza así:

«Abatido el crédito por el abuso, agotados los impuestos por vicios administrativos, esterilizada la desamortización por el momento, forzoso es acudir a otros medios para consolidar la Deuda flotante y para sostener los enormes gastos de la guerra que ha dos años aflige a la mayor parte de nuestras provincias.»

Y al hacer una llamada patriótica a todas las fuerzas financieras para que se concentren, termina:

«Sólo así podremos salvar la honra del país y las ideas modernas, grandemente comprometidas por una guerra tan injusta como sangrienta.»

*

La concepción genial de Echegaray de un nuevo sistema financiero, a base de la circulación del billete único por toda la Península, descansaba en estos tres postulados:

Primero. Recoger las inmensas masas de valores que, como pedazos del patrimonio nacional, andaban divididas y dispersas en prenda de múltiples operaciones y darles vida al amparo de nuevos y sólidos capitales.

Segundo. Realizar la circulación fiduciaria única, pero voluntaria, y garantida siempre por reservas metálicas.

Tercero. Venir eficazmente en ayuda del comercio, llevando el beneficio del descuento y de la emisión, primero, al mayor número posible de nuestras plazas, y más tarde, a medida que el país se tranquilizase, a todas ellas.

¿Cómo fué recibida la reforma? Las audacias en el orden financiero sólo se admiten cuando son refrendadas por el espaldarazo del éxito. Los economistas de gran notoriedad consideraban arriesgada y comprometida la idea. Los momentos eran de perturbación y de lucha; pero en todo triunfó Echegaray, y he aquí el resultado de sus proyectos, relatados por un ilustre escritor financiero de fines del siglo pasado:

«La fusión de los Bancos locales se hizo con facilidad y sin perturbaciones; los billetes circularon por toda la nación sin dificultades; las sucursales del Banco nacional se extendieron por todo el país, dando gran desarrollo a las operaciones mercantiles; se acudió en auxilio del Tesoro público con 125 millones de pesetas y todo el pensamiento encerrado en el notable decreto se desarrolló majestuosamente sin quebrantos, sin quejas y sin tropiezos.»

*

Triunfo de tal naturaleza, que a un político profesional hubiera envanecido y deslumbrado, no produjo a Echegaray la menor apetencia de honores ni de gloria. Sirvió al país como verdadero patriota, y cuando vió en puerto seguro la reforma, fortalecidas las finanzas públicas y enaltecido el crédito, se retiró con la sencillez del justo para enfrascarse de nuevo en sus cálculos y en su literatura. Duró el eclipse nada menos que veintiocho años, de 1874 a 1902, y sólo cuando advirtió que su obra podía ser desvirtuada haciéndola estéril, salió del ostracismo, pronunciando en el Senado uno de sus más notables discursos impugnando los proyectos de Urzáiz que reformaban las bases de la circulación fiduciaria. Sus primeras palabras tuvieron un eco de admiración y de simpatía:

«Es una desgracia, señores senadores; yo soy en estos momentos una especie de joven de setenta años que viene a hacer ante vosotros sus primeras armas...»

Sus energías no le abandonaron ni aun en los momentos en que tuvo que criticar con un amplio espíritu liberal ciertas actitudes equívocas, haciendo alarde de una juvenil indignación en el anatema:

«Yo no he sido nunca socialista; sin embargo, ante el socialismo del obrero, ante el socialismo del dolor y de la miseria, siento que mis rudas entrañas de individualista impenitente se ablandan y se conmueven y cederé todo cuanto humanamente pueda cederse; pero ante el socialismo venenoso de ciertos burgueses, que miran la riqueza ajena con envidia, no por el hambre, no por la miseria y el dolor, sino con ojos en que se pinta quizá el amarillo del oro que codician, ante esa burguesía yo no siento más que enemiga hostilidad y afán de fustigarla.»

¿No cobra relieves de actualidad esta severa catilinaria del Echegaray setentón en los albores del siglo?

*

No habían terminado con esto los servicios beneméritos del sabio polígrafo al país. Nuevamente, en trance de angustia económica, volvió a requerírsele para la cartera de Hacienda, cuya pesadumbre abatió sucesivamente a los titulares Amós Salvador, Castellano, Urzáiz. La obra gigantesca de Villaverde peligraba. ¿Por qué? Porque ningún ministro de Hacienda supo imponerse con energía a los gastos crecientes. Y quiso la fortuna que el más caduco de todos los hombres capacitados volviese a dar las necesarias lecciones de energía a sus contemporáneos, condensando, para enseñanza de las generaciones futuras, el programa mínimo de todos los ministros de Hacienda en famoso «santo temor al déficit» como único mandamiento de la ortodoxia financiera.

La entrada en el ministerio en Julio de 1905, substituyendo a Urzáiz, produjo ya un efecto consolador. Los «imponderables», o los «factores psicológicos», como ahora se dice, se inclinaron decididamente en su favor, y el Interior llegó a subir hasta 93,52 por 100, al mismo tiempo que bajaba lentamente el franco, cuya tensión preocupaba seriamente. A los pocos días murió Villaverde, como si hubiera estado esperando solamente un sucesor capaz de continuar su obra. Echegaray elaboró un proyecto para mejorar el cambio de una manera lenta, suspendiendo todo plan de emisión y se opuso tenazmente a todo aumento de gastos. Su actitud irreductible estuvo a punto de provocar una crisis; pero, ayudado por Montero Ríos, logró imponer su criterio de austeridad, presentando un presupuesto para 1906 con 100,4 millones de ingresos y 965,5 de gastos, proponiendo asimismo la consolidación de 175 millones de Deuda flotante que existía. Al mismo tiempo estudiaba la reforma arancelaria, la desmonetización de la plata y el pago en oro de los derechos de Aduana. El país premió con los más favorables comentarios su magnífico discurso en que propugnaba le necesidad de sostener el superávit, aunque no pudo realizar plenamente su programa. En Diciembre del mismo año caía el Gabinete Montero Ríos y venía el de Moret, con Amós Salvador en Hacienda.

*

¿Hay necesidad de decir que Echegaray murió no pobre, pero sí modestamente? El homenaje nacional que se le rindió con motivo de la concesión del premio Nobel, en unión del poeta provenzal Mistral, fué una explosión de entusiasmo popular, que colmó de laureles su gloriosa ancianidad; pero no le aportó riquezas ni provechos materiales. El Banco de España se asoció al homenaje emitiendo una serie de billetes de 50 pesetas con el busto de Echegaray, y posteriormente levantó en su vestíbulo un sencillo y severo monumento, que perpetúa la veneración que inspira el creador de nuestra primera entidad de crédito. Lo único positivo que se concedió al ilustre genio polifacético, y aun así venciendo su heroica resistencia, fué la dirección de la Tabacalera, que el segundo marqués de Urquijo, prócer de una fina calidad espiritual, le ofreció y le hizo aceptar, casi por atraco, en una carta llena de emoción y de cariñosa ternura.

EL POLITICO

El ilustre dramaturgo D. José Echegaray era un espíritu profundamente liberal, y ello lo demostró de modo bien patente no sólo por sus ideas en materia económica, figurando en primera fila entre los librecambistas, sino por su conducta en tiempos revolucionarios.

Diputado de las Constituyentes de 1869, actuó brillantemente en la discusión de los presupuestos.

El primer Ministerio de la Revolución, en el que Figuerola fué ministro de Hacienda, le ofreció la Dirección general de Obras públicas.

Un discurso sobre la libertad religiosa, pronunciado el 6 de Mayo de 1869, impresionó hondamente a la Cámara.

Prim le nombró ministro de Fomento, en cuya cartera siguió la trayectoria de su antecesor, don Manuel Ruiz Zorrilla.

Su radicalismo en materias económica y religiosa se mostró en las discusiones que acerca de estos puntos se desarrollaron en las famosas Cortes Constituyentes. Trabajó muy activamente por la formación de un gran partido radical.

Elegido rey D. Amadeo de Saboya, Echegaray, que fué de la Comisión que le recibió en Cartagena, volvió a desempeñar la cartera de Fomento, y en Diciembre de 1872 pasó al ministerio de Hacienda. Cuando cayó el partido radical quedó en la oposición. Después de una breve estancia en París, y tras del golpe de Estado de Pavía, figuró como ministro de Hacienda en el Gobierno de conciliación, dejando a los tres meses la cartera.

Triunfante la Restauración y acusados los ministros del régimen anterior de inmorales, por algunos diputados de las nuevas Cortes, Echegaray, con Castelar, Sardoal y otros parlamentarios, pidió una información que depurase la conducta ministerial de los ministros de la época revolucionaria, y desde un escaño del Congreso se dispuso a defender su gestión. El resultado de la información fué una solemne declaración del Parlamento reconociendo la integridad de los ministros de Hacienda de 1868 a 1874.

Cuando Martos reconoció la monarquía, Echegaray permaneció alejado de la política activa, aunque no desinteresado de la vida pública, como así lo prueban sus discursos en el Ateneo de Madrid, del que era presidente.

En 1904 y 1905 Echegaray vuelve a la política como ministro de Hacienda, senador vitalicio y presidente del Consejo de Instrucción pública.

La vida política del ilustre polígrafo es, como se ve, intensa e interesante.

Conmemoración del centenario

Acuerdos del Banco de España en honor de Echegaray

En el Consejo celebrado ayer por el Banco de España se tomaron diversos acuerdos para celebrar el primer centenario del nacimiento de D. José Echegaray, a quien se debe la creación del Banco de España y de la circulación fiduciaria única.

Los acuerdos tomados son los siguientes:

Depositar una corona de flores naturales en la tumba del ilustre sabio; engalanar los balcones del Banco durante el día de hoy; entregar un donativo de 5.000 pesetas para que sea distribuído entre los pobres de diversas Asociaciones benéficas, y convocar un concurso para premiar con 5.000 pesetas el mejor trabajo donde se exponga la figura económica y política de Echegaray y su labor en beneficio del país. El Consejo acordará oportunamente las condiciones del concurso.

En la Escuela de Caminos, Canales y Puertos

Este Centro de estudios superiores celebrará hoy, a las once y media de la mañana, un acto conmemorativo.

A dicha hora se reunirán profesores y alumnos con los invitados en el salón de actos, y el director de la Escuela, Sr. Machimbarrena, dará una breve conferencia acerca de «Echegaray, alumno y profesor de la Escuela de Caminos». El ministro de Instrucción pública, D. Fernando de los Ríos, ha sido invitado a presidir el acto.

En otros Centros

Las Academias de Ciencias y de la Lengua, reunidas, celebrarán también una sesión conmemorativa, cuya fecha no está definitivamente fijada; pero que tendrá lugar, con toda probabilidad, dentro de este mes, y en la que tomarán parte, por ambas Academias, Los Sres. Torres Quevedo, Carrasco, Sandoval, hermanos Quintero y el Sr. González Quijano.

ACABA DE APARECER
ISABEL II
POR
PEDRO DE REPIDE
5 pesetas
EN TODAS LAS LIBRERIAS

Ministerio de Educación, Cultura y Deporte 2012

PROPAGANDA POLITICA

LOS ACTOS REPUBLICANOS DEL DOMINGO

En Madrid

El mitin de las mujeres republicanas en el teatro María Guerrero

Con el teatro repleto, el mayor orden y vivo entusiasmo se desarrolló el anunciado mitin de adhesión y gratitud a la República, organizado por las agrupaciones femeninas y mujeres adscritas a los partidos republicanos.

En el escenario y en algunos palcos, las respectivas banderas de los grupos organizadores daban una vibrante nota de color.

Presidió el acto la señorita Clara Campoamor, ostentando la representación de Unión Republicana Femenina y de las mujeres del partido radical.

Habló en primer término, en nombre de la más antigua de las Sociedades feministas de Madrid, la Asociación Nacional de Mujeres Españolas, la señorita Benita A. Manterola, quien hizo resaltar la necesidad de que, como ahora, presida un criterio de unidad para laborar por el objeto común que es la República. Ensalzó la importancia del voto femenino para resolver problemas trascendentales, entre ellos el problema de la paz. Fué muy aplaudida.

Toma la palabra, en substitución de doña Carmen de Burgos, y con la representación de la Liga Internacional y Cruzada de Mujeres Españolas, la señorita Matilde Muñoz, quien hizo un discurso breve. Dice que la proclamación de los derechos femeninos implica el principio de una era nueva, que aunque no hubiera sido la República sino obra estricta de justicia ya es bastante.

Recuerda la parte eficaz que las mujeres pusieron en la propaganda electoral que dió por resultado el advenimiento del régimen, y afirma que, en su sentir, no puede ser un peligro reaccionario el sufragio femenino, y que es injusto echar exclusivamente sobre las mujeres el baldón del reaccionarismo. «Pues qué — dice —, ¿es que fué mujer Fernando VII? ¿Es que las mujeres trajeron la Dictadura? ¿Es que fueron mujeres Alfonso XIII y el cardenal Segura?» Dice luego que no es incompatible el catolicismo con la democracia.

El catolicismo puro, con libertad, en lo íntimo del pecho de una mujer española, puede no ser un peligro. Glosando la frase de un personaje wagneriano, termina diciendo que el lema de la mujer, respecto a la República, debe ser: «Servir, servir, servir».

Habla luego doña Luz de Flórez, en nombre de la Sección femenina del partido radical socialista. Dice que se han reunido para rendir homenaje de adhesión y gratitud a la República. Alude al peligro del clericalismo, haciendo la oportuna separación entre clericalismo y religión.

Dice que la dignificación de la mujer es obra de la República, haciendo breve historia del menosprecio clerical a la mujer. Hay que evitar el predominio del clericalismo sin atacar a la religión en sus íntimos fundamentos.

La señorita María Eugenia Hernández Iribarren, en nombre de Acción Republicana, dirige un saludo cordial a todos los militantes republicanos, a los simpatizantes y a los curiosos.

Cree que las mujeres sabrán responder del gran crédito que les ha otorgado la República haciéndolas libres y responsables.

Doña Dolores Merás de Posada, en nombre del partido republicano liberal democrático, dice que en cuanto las mujeres de su agrupación supieron que se estaba organizando este festejo acogieron la idea con entusiasmo. Afirma que ellas comienzan su vida política defendiendo el lema que quieren para su República: libertad, igualdad, fraternidad.

Doña Belén Sárraga, veterana luchadora republicana, largos años expatriada en América, perteneciente desde hace mucho tiempo al partido federal, se levanta a hablar entre grandes aplausos.

Dice que comparte la alegría que aquí se manifiesta por haber acabado con el régimen vergonzoso e inhumano que se llamó monarquía clerical, para llegar como principio y como fin a la República.

Con brillante oratoria rinde homenaje a aquellas mujeres que lucharon por la Libertad en otro tiempo, no bajo las banderas republicanas, sino frente a las banderas monárquicas. Entre todas ellas destaca a Rosario de Acuña, a Angeles López de Ayala y a las hermanas Carbia.

Combate rudamente el clericalismo y termina evocando con gran emoción las figuras heroicas de Galán y García Hernández.

Cierra el acto la señorita Campoamor con un extenso y magnífico discurso, en que recoge y armoniza los aspectos más interesantes enfocados por las distintas oradoras. Dice que la marcha del mitin y el temperamento de la Asamblea la obligan a tomar un camino distinto al que pensaba seguir en su discurso.

Analiza la actitud, excesivamente recelosa, del hombre republicano ante la intervención política de la mujer. Y censura que, ante la incógnita de esa intervención, gratuitamente prejuzgada, el hombre se limite a entonar un canto al miedo, en vez de cantar a la esperanza y comenzar a poner de su parte lo que hasta ahora no puso para librar a la mujer de las influencias extrañas a que ella se ha prestado precisamente por el divorcio de los sexos característicos de la vida española, que ha llevado a la mujer a buscar fuera del hogar la atención que no encontraba en él.

Dice que los hombres, que no hicieron nunca nada para preparar a la mujer para la función democrática ni aun para prepararse él mismo, no tiene derecho ahora a acusar a la mujer de esa falta de preparación.

Una imponente ovación coronó las palabras de la señorita Campoamor.

Importante acto en Colmenar Viejo

Colmenar Viejo, 17.—Con un lleno rebosante y un entusiasmo indescriptible se ha celebrado un mitin de afirmación republicana. En el público predominaba el elemento femenino, a quien principalmente se dedicaba el acto. Presidió D. Ramón Guijarro, maestro de la localidad.

Don Eusebio Criado, profesor de la Normal de Guadalajara, hizo la presentación de los oradores. Habló en primer término doña Rosa Estévez, quien en párrafos brillantes expuso la importancia que para la mujer tiene el habérsele concedido el derecho electoral. Explicó el significado del voto y les exhortó a que hagan de él el debido uso, con el que pueden lograr, ante todo, la paz de los pueblos, toda vez que nadie mejor que una madre sabe lo que un hijo cuesta y significa. Fué muy aplaudida.

A continuación se levantó para hacer uso de la palabra la diputada señorita Clara Campoamor, y como notara que en el ambiente de la sala se producía alguna hostilidad por parte de elementos extraños, comenzó por demostrar de modo elocuente que sólo se debe a la actuación del antiguo régimen la apurada situación económica en que hoy se desenvuelve el elemento obrero español, toda vez que de dicho régimen nos quedó una desdichada herencia, en la que superan las deudas a los ingresos. «Si la República—dice—no hubiera obrado de buena fe, nada le hubiera costado el haber continuado con la farsa de presentar presupuestos con ficticios superávits, como siempre hizo la monarquía. La República ha preferido obrar con toda lealtad y ha presentado a la nación un presupuesto lleno de honestidad y desnudo de todo engaño.

En Instrucción pública hay una ley del año 1857 en que se dispone que haya una escuela pública por cada 500 habitantes, y en setenta y cinco años de régimen monárquico aun estaba incumplida. La República ha creado en un solo año 10.000 escuelas y se propone crear en cinco años 20.000 más.

Refiriéndose a la unión actual de los partidos republicanos y socialista, la compara con los radios de una rueda, que unidos fuertemente a un punto común, que es la República, se van separando, según el ideal de cada uno; pero siempre tan cerca como sea necesario, para que al rodar, a aquel que le corresponda por su posición asentarse en tierra pueda resistir el peso de la carga que el Poder supone con la fuerza que les presta el conjunto de los demás.

«La República—dice—no va ni puede ir contra la religión, que respeta, sino contra el mercantilismo de quienes se escudan en ella para fines bastardos.»

Don Antonio Marsá, secretario de Alianza Republicana de Madrid, hizo el resumen del acto y dedicó un sentido recuerdo a la memoria de los capitanes Galán y García Hernández.

Cuando la presidencia daba por terminado el acto, pidió la palabra desde las filas del público el ciudadano Tomás Ariza, que al momento le fué concedida e hizo la súplica a la señorita Campoamor para que interesara cerca del Gobierno y las Cortes la pronta solución del ferrocarril Madrid-Burgos, que, como es sabido, ha de cruzar por este término municipal y con cuyas obras quedaba resuelta la grave crisis de trabajo que actualmente pesa sobre el elemento obrero de Colmenar.

Así lo prometió la diputada y manifestó las grandes esperanzas que tiene de poderlo conseguir, puesto que está en antecedentes del asunto, toda vez que ha intervenido en el mismo en distintas ocasiones con verdadero interés y cariño.

Fué muy aplaudida, y en medio del mayor entusiasmo se dió por terminado el acto.

En provincias

Mitin radical socialista en Zamora

Zamora, 18.—Ayer se celebró en el teatro Nuevo el mitin del partido radical socialista, en que tomó parte D. Marcelino Domingo.

Hablaron en el acto D. Angel Galarza, que combatió duramente al partido agrario; el gobernador de Salamanca, Sr. Joven; el director general de Aduanas y el Sr. Gordón Ordás.

El ministro de Agricultura empezó diciendo que el mejor regalo para su espíritu era el haber podido asistir al acto que se celebraba de afirmación republicana.

«Después de un año—dijo—puede hacerse el balance de la República, que se asienta hoy sobre las bases firmes de autoridad, solvencia y seriedad. Nada de esto existía antes.»

Señaló las dos misiones más importantes que el nuevo régimen ha realizado: labor cultural y económica.

«Lo que España deba ser en estos aspectos será. Nuestra economía durante la monarquía no era más—dijo—que cuestión de intereses personales.»

Al referirse a la reforma agraria, aseguró que se respetaría la propiedad de la tierra, pero que se terminaría con los latifundios y que aquella posesión estaría en relación con el trabajo; jamás con la propiedad adquirida o heredada.

«Los bienes comunales—dijo—serán entregados a los pueblos de los que nunca debieron ser despojados.»

Al tratar del problema de las expropiaciones de tierras anunció que serían realizadas en forma jurídica y entregadas en reparto, de forma que sobre ellas no trabajasen más hombres que los precisos para un prudencial rendimiento bajo la dirección de organizaciones de técnicos. La tierra producirá lo que deba producir, no lo que los intereses privados quieran que produzca, y entonces España se incorporará a la economía europea.

Consideró indispensable el señor Domingo la existencia del Crédito Agrícola para el mejor desarrollo de la agricultura, y terminó su discurso enalteciendo la actuación del partido radical socialista durante el año transcurrido, bajo el régimen actual.

Todos los oradores fueron constantemente aplaudidos, finalizando el acto sin ningún incidente a la una y media de la tarde.

Seguidamente se celebró un banquete en el mismo local.

A la hora de los brindis hicieron uso de la palabra los señores Galarza y Gordón Ordás, repitiendo sus ataques a los diputados agrarios.

Los concurrentes al banquete solicitaron del ministro de Agricultura que volviera a hablar; pero éste se excusó amablemente y no hizo uso de la palabra.

Mitin de Alianza de Izquierdas en Murcia

Murcia, 17.—Esta mañana llegaron, procedentes de Barcelona, los diputados Barriobero, Franco, Semblancat y Soriano y el director de «La Tierra», siendo recibidos en la estación por gran gentío y bandas de música y banderas de Casinos republicanos. Una gran manifestación les acompañó al hotel Victoria.

A las diez y media se celebró en el teatro Romea, que estaba atestado de gente, incluso el escenario, un gran mitin, en el que los Sres. Guzmán, Franco, Semblancat, Cánovas, Barriobero y Soriano pronunciaron calurosos discursos explicando el programa de la Alianza y su situación política en medio de un continuo entusiasmo, que se reprodujo a la salida de los oradores, que fueron obsequiados con un banquete.

EN PAMPLONA

Una colisión sangrienta entre jaimistas y socialistas

Como protesta contra los sucesos, ayer se planteó la huelga general

Los sucesos

Pamplona, 18. — Anoche, a las nueve y media, se originó una discusión entre un grupo de muchachos de extrema izquierda, socialistas, y otro grupo de tradicionalistas, que acompañaba a un sacerdote. No pasó el hecho de una disputa con acompañamiento de amenazas y blasfemias.

En la calle de la Estafeta, cercana a la plaza de Doña Blanca de Navarra, donde había ocurrido aquella discusión, se encontraron dos grupos de socialistas y jaimistas y se reprodujo la disputa, llegando a los golpes y resultando varios heridos con palo.

Un jaimista, llamado Jaime del Burgo, que había tomado parte en la refriega, corrió hacia su Círculo, que está en la plaza del Castillo, perseguido por varios radicales, y para defender a aquél salieron del Círculo varios correligionarios suyos.

En este momento sonaron en la plaza cinco o seis tiros, y la gente, agrupada con motivo de las carreras cerca del Círculo, se dispersó en todas direcciones, cayendo mortalmente heridos José Luis Pérez, jaimista, y Saturnino Bandrés, socialista. También resultaron otros heridos.

Se produjo el consiguiente revuelo, formándose rápidamente ante el Círculo Jaimista y la Casa de socorro adonde fueron conducidos los moribundos un grupo numeroso en son de protesta.

Registro en el Círculo Jaimista

En previsión de que éste alcanzase mayores proporciones, el gobernador dispuso que saliesen fuerzas de la Guardia civil, que despejaron sin resistencia.

La Policía realizó poco después un registro en el Círculo Jaimista, sin encontrar arma alguna; pero halló refugiados en el cuarto piso del edificio a dos jóvenes, uno de ellos el apellidado Del Burgo, procediendo a su detención, y por disposición del gobernador el Círculo quedó inmediatamente clausurado.

Otro incidente violento

A todo esto, y con aparente independencia de tales sucesos, en el barrio de San Juan, inmediato a la ciudad, ocurrió otro incidente, que también tuvo graves consecuencias.

Un grupo de jóvenes iba cantando y alborotando por el barrio a las once y media de la noche, y los guardas rurales que prestan allí servicio requirieron a los que cantaban para que marchasen en silencio.

Uno de los alborotadores se insolentó contra los guardas, y dos de éstos lo detuvieron, emprendiendo el camino hacia el Depósito Municipal.

En la explanada de la calle del Padre Moret, el detenido disparó contra los guardas dos tiros, sin que afortunadamente hicieran blanco, emprendiendo en seguida velocísima carrera, perseguido por los guardas.

Al llegar a la altura del viejo cuartel de Caballería, en cuya plaza está situada la Casa de socorro, se supone que el que huía hizo nuevos disparos contra sus perseguidores, sin alcanzarlos las balas, pero con la mala fortuna de que una de éstas diera en el pecho, atravesándole el pulmón, a un individuo que se hallaba ante la Casa de socorro y había acompañado a ella a los heridos delante del Círculo jaimista.

El autor de estos disparos no ha sido detenido. Se han efectuado muchas detenciones; pero será muy difícil dar una versión exacta acerca de quiénes son los culpables.

Lista de heridos

Los heridos a consecuencia de los sucesos de anoche son los siguientes:

Emilio Lazcano, herida muy grave de bala en el pecho; Andrés Munárriz, herida de bala en la cabeza, muy grave; Julián Velasco, herida de bala, grave; Félix Piquiriti y Pío Sarasa, heridas en la cabeza con palo; pronóstico reservado.

El individuo que resultó herido frente a la Casa de socorro se llama Aurelio Guindo. Tiene un pulmón atravesado.

Se declara la huelga general

Como consecuencia de los sucesos de anoche, el partido socialista y la U. G. T. acordaron declarar hoy la huelga general, y esta mañana, a primera hora, han participado los acuerdos al gobernador, que ha autorizado el paro.

Inmediatamente se han distribuído hojas de protesta contra los autores de los disparos, que los socialistas atribuyen a los elementos jaimistas, e invitando al paro.

Este ha sido voluntariamente secundado por casi todos los obreros y por el comercio. Los Bancos y Cajas de Ahorros han realizado durante la mañana contadas operaciones. Por la tarde cerraron.

Grupos de socialistas y extremistas, entre los que, según se afirma, se han mezclado ciertos elementos revoltosos llegados ayer de Vitoria para visitar en la cárcel de Pamplona a los sindicalistas de aquella ciudad traídos anteayer, han apedreado la casa del jefe provincial jaimista y ex diputado a Cortes, D. Joaquín Balestena, intentando asaltarla.

Intentan asaltar la casa de un jaimista

Se asegura que desde dentro, cuando unos cuantos individuos han intentado romper la cancela de cristales que comunica con la escalera, se ha rechazado el asalto con dos disparos. Entonces han sonado muchos tiros salidos de los grupos durante medio minuto. Inmediatamente ha llegado un muchacho con un bidón de gasolina, rociando las puertas y echando el resto en el zaguán, que ha empezado a arder, subiendo las llamas a gran altura.

Poco después, al llegar los bomberos, también han prorrumpido los grupos en silbidos. Sin embargo como la Guardia civil había despejado, acordonando el lugar para proteger la maniobra de los bomberos, el fuego ha quedado extinguido casi por completo.

Individuo apaleado

También resultó herido Ezequiel Soto, a quien un grupo de gente tomó por el autor de los disparos. Fué perseguido, y aun cuando se refugió en la Peña de Cazadores, fué alcanzado por los del grupo y le propinaron una regular paliza. Sufre magullamiento general de pronóstico reservado.

También está herido en un brazo el guardia municipal Moisés Garajol, contra el cual arrojaron un velador desde un café.

Asaltan el Círculo Jaimista

Sobre las nueve de la mañana, mientras los grupos más nutridos se congregaban ante la casa del Sr. Balestena, otro menos numeroso asaltó el Círculo Jaimista clausurado ayer, entrando por una ventana de las que dan a la calle de la Estafeta.

Los asaltantes destrozaron muebles y enseres y los arrojaron a la calle, entre ellos dos retratos de D. Jaime y una imagen del Corazón de Jesús.

Por la noche

Grupos de revoltosos recorrieron esta noche algunas calles, dando gritos de «¡Viva la revolución social!» y «¡Fuera el clero!» Golpearon los cierres metálicos de la Redacción del «Diario de Navarra».

La Guardia civil ha dispersado los grupos.

En las cercanías del Gobierno la guardia de Seguridad ha hecho algunos disparos al aire.

El paro es absoluto.

No se publicarán mañana los periódicos.

La Guardia civil de Caballería patrulla por las calles.

UNA JIRA

La Sociedad de Vendedores en general

Esta organización invita a todos los asociados y familias a la jira campestre organizada por esta Sociedad para conmemorar el XXXI aniversario de su fundación, que se celebrará mañana miércoles, desde las diez de la mañana hasta las ocho de la noche, en los Viveros de la Villa, sitos en la carretera de El Pardo, junto al puente de los Franceses, cedidos por el Ayuntamiento.

Amenizará la fiesta un organillo, con excelente repertorio, y la rondalla La Lira, del Centro Cultural Republicano del Puente de Segovia, dirigida por su reputado maestro, D. P. Benedicto.

Se recomienda encarecidamente que las compañeras asistan con el airoso mantón de crespón y pañuelo blanco al cuello.

Un equipo, compuesto de jóvenes asociados, jugará un partido amistoso de fútbol, siendo arbitrado por D. Antonio Marco, del Colegio Centro.

Una velada artística

El jueves, a las nueve y media de la noche, se celebrará una función en el teatro Cervantes, en la que actuarán el cuadro artístico de la Sociedad, humoristas, excéntricos, un número de cante flamenco, eminentes artistas del baile y de la canción y una selecta rondalla.

Los donativos que se reciban ingresarán en las Cajas de previsión a enfermedad y vejez que tiene la Sociedad instituídas para auxilio de sus asociados.

Homenaje a González-Ruano

Para festejar el triunfo del joven y brillante escritor y periodista César González-Ruano, a quien acaba de serle concedido el «Premio Mariano de Cavia», se celebrará un banquete en su honor el próximo sábado 23, a las nueve y media de la noche, en Tournié.

Las simpatías y las admiraciones que acompañan la fecunda y depurada labor literaria y periodística de González-Ruano, nos permiten afirmar que el homenaje corresponderá a los méritos del agasajado y que la fiesta resultará brillantísima.

Las tarjetas para este banquete, al precio de 18 pesetas, se expenden en la Redacción de «Informaciones (Madera, 10), en el café de Recoletos, en la librería Fe y en el restaurante Tournié (Mayor, 15).

Fallece el presidente de la Audiencia de Valladolid

Valladolid, 18.—Ha fallecido el presidente de la Audiencia territorial, D. Miguel Sanjuán. El entierro constituyó una gran manifestación de duelo.

EL FRATRICIDIO DE ALPENES

Mató a su hermano cuando dormía

Teruel, 18.— Como ampliación del fratricidio de Alpeñés, podemos añadir los siguientes detalles:

Los hermanos Esteban y Tomás Marcos estuvieron juntos en la finca desde primera hora de la mañana, labrando las tierras, hasta el mediodía, hora en que se pusieron a comer. Después de la comida se retiraron a descansar un poco, y cuando Esteban se quedó dormido, su hermano Tomás aprovechó la indefensión de Esteban, dándole una cuchillada en el pecho y otra en el cuello. El segundo golpe fué dado con tal fuerza, que el arma atravesó el cuello de la víctima de parte a parte.

La indignación del vecindario contra el autor del crimen es cada vez mayor, pues parece ser que la víctima había venido siendo objeto de malos tratos por parte de su hermano e incluso del padre.

El criminal está convicto y confeso de su crimen en la cárcel de Montalbán.

Efemérides del primer año de la República

6 de Noviembre de 1931

Los clericales y el estreno de «A. M. D. G.»

Ramón Pérez de Ayala es de sobra conocido para que se precise aquí el elogio, y su obra «A. M. D. G.», que ya figura entre los libros mejor logrados de nuestra literatura contemporánea, tampoco requiere explicaciones que justifiquen el porqué fué escenificada por dos artistas de tan recio temperamento literario y revolucionario como López de Carrión y Martín Galeano.

Obra de combate, formidable ariete contra los jesuítas y sus métodos de enseñanza, «A. M. D. G.» era forzoso que originase el apasionamiento de loyolas y liberales; pero el furor de los primeros no se pudo limitar a la discusión o a la demostración comedida de desagrado, sino que revistió los caracteres de la máxima violencia, y el estreno de la novela escenificada fué una batalla en que menudearon los insultos, los puñetazos, las coces, los alaridos y demás excesos. ¡Cómo sería que tuvieron que intervenir los guardias de asalto!

Y, sin embargo, «A. M. D. G.» triunfó, y Pérez de Ayala, y López de Carrión, y Martín Galeano, y los artistas vencieron una vez más a la reacción, que a los razonamientos no sabe oponer otra cosa que la grosería, la estaca y la cabeza para que, al fin y a la postre, la muelan a golpes.

15 de Noviembre de 1931

En la iglesia de la Concepción se encuentran armas y municiones

Que la monarquía tenga aún partidarios es disculpable, porque lógicamente se comprende la desesperación de los que ven que con la monarquía se les fueron los momios, las vanidades y los chanchullos; pero lo que no tiene disculpa es que la Iglesia cometa la insensatez de dificultar sus relaciones con el Estado y se indisponga con el pueblo, actuando políticamente y de manera bien poco evangélica.

Pero las cosas son como son y no como debieran de ser, y así se dió el caso de que, con ocasión del estreno de «A. M. D. G.» y los manejos de luises, kostcas y clericales de toda laya, la Policía sorprendiese en la iglesia de la Concepción un arsenal de armas y un avispero de conspiradores.

Un puñado de militares, curas y aristócratas fueron a parar a la cárcel para reflexionar sobre los tropiezos que ofrece eso de conspirar, que unos meses antes tanto les indignaba.

19 de Noviembre de 1931

La Cámara condena al último rey de España

Sesión histórica, en la que culminaron un discurso y una actitud de gallardía y de lealtad del conde de Romanones frente a una acusación violentísima, una hermosa oración del ilustre tribuno y ex jefe del Gobierno, Sr. Alcalá Zamora, y una sentencia en que el Parlamento declara culpable de alta traición y fuera de la ley a D. Alfonso de Borbón por sus criminales violaciones de las leyes, y se le priva de la paz jurídica y se le confiscan todos sus bienes.

Terrible sanción la sufrida por un monarca que fué perjuro y traidor; pero aun nos parece más terrible la condena a que aludía nuestro Luis de Tapia en sus coplas del 15 de Abril:

«¡Se fué!... ¡Por la carretera
marcha un rey a la frontera!
¡Un día de primavera
brinda al aire aromas mil!...
¡Se fué entre finos olores
de los almendros en flores!...
¡Qué gran castigo, lectores!
¡Dejar a España en Abril!...»

8 de Diciembre de 1931

El Gobierno, para solemnizar la labor de las Constituyentes, concede un indulto general

Era de justicia subrayar la importancia de la labor realizada por las Cortes Constituyentes y la elección de primer presidente de la República española, y para esto nada mejor y más humanitario que volver a sus hogares, en virtud de un amplio indulto, millares de ciudadanos que en un momento de extravío delinquieron. Y las cárceles se abrieron y fueron muchísimas las lágrimas de alegría que se vertieron al recibir al padre, al hijo, al marido o al hermano, que llevaron a presidio la ignorancia, el alcohol, las pasiones o la miseria.

9 de Diciembre de 1931

Se promulga la ley fundamental de la República española

De un profundo sentido innovador y democrático; de un alto espíritu romántico y generoso, una de las más avanzadas, acaso la más avanzada de Europa, abierta a todas las más bellas orientaciones modernas, la Constitución de la República española basta por sí sola para ser el timbre de honor de las actuales Cortes Constituyentes.

Su promulgación fué una hermosa y serena ceremonia en que vibró el alma republicana de esos centenares de hombres a quienes algunos espíritus frívolos o malintencionados han motejado su modestia o su escasa significación política o social. Y esto nos recuerda aquellas Constituyentes del 66 en que un ministro le preguntaba a González Bravo: «¿Qué gente es ésta?» Y el jefe del Gobierno respondía: «Un tren de tercera.» Y en ese tren de tercera figuraban Cánovas, Sardoal, Moyano, etcétera, etcétera. También éste era un tren de tercera; pero los viajeros de tan modesta clase son mejores legisladores que los viajeros de los coches-camas que tenía la monarquía.

10 de Diciembre de 1931

Alcalá Zamora es elegido presidente de la República española

Muy sobriamente hemos de escribir esta efemérides, porque para ello basta el decir que no fueron los votos de los diputados constituyentes los que elevaron a don Niceto Alcalá Zamora a la más alta magistratura de la República. Quien eligió presidente, quien nombró jefe del Estado español a ese ciudadano ejemplar, modelo de austeridad, de talento y de hombría de bien, fué la conciencia nacional. Un plebiscito hubiera arrojado el mismo resultado.

República nacida tan limpia, generosa y humanamente, forzoso era que fuese presidida por un hombre todo bondad, sencillez y rectitud.

11 de Diciembre de 1931

Solemne promesa del presidente de la República

Con fausto y solemnidad, que no están en manera alguna reñidos con la democracia, sino antes bien la realzan y avaloran, se celebró en el Parlamento la ceremonia de recibir la promesa de fidelidad a la Constitución y a sus deberes presidenciales del Sr. Alcalá Zamora.

Diputados, diplomáticos, militares, damas de la buena sociedad, altos funcionarios y pueblo presenciaron el acto, que dejó en todos imborrable recuerdo y a todos produjo honda emoción.

Madrid entero se desbordó, y en el trayecto hasta Palacio y frente a la que fué morada de los reyes y es ahora palacio de la nación, el entusiasmo vibró frenético, ilimitado. El espectáculo sólo era comparable al del día 14 de Abril, cuando con su resuelta actitud el pueblo derribaba un trono, reivindicando para sí la soberanía nacional.

12 de Diciembre de 1931

Primer aniversario de la sublevación de Jaca

La alegría de ver promulgada una Constitución y elegido el presidente de la República se ve enturbiada por el emocionado recuerdo de aquellos valientes que en Jaca, al grito de «¡Viva la República!», alzaron armas.

Gesto glorioso, que terminó con el sacrificio, mejor diríamos el asesinato de los heroicos capitanes Galán y García Hernández.

La sangre vertida por los revolucionarios de Jaca, lejos de aplazar indefinidamente la revolución, la adelantó y la hizo invencible, porque el día 12 de Abril cuantos ciudadanos emitían el voto en las elecciones municipales recordaban a los mártires, y con el voto condenaban a muerte al régimen capaz de tales crímenes.

15 de Diciembre de 1931

Encargado del Poder, Azaña forma Gobierno

Apenas elegido presidente de la República D. Niceto Alcalá Zamora, el Sr. Azaña presentó la dimisión total del Ministerio, y el jefe del Estado, previas las consultas de rigor, ratificó su confianza al señor Azaña y le encargó que formase Gobierno.

El ilustre político cumplió su cometido, y el Gabinete quedó formado, sin más novedad que la salida de los ministros radicales y del Sr. Nicolau d'Olwer y la entrada de los Sres. Carner y Zulueta.

(Continuará.)

HORRIBLE DESGRACIA

Una niña de tres años cae por la escalera y se mata

En la casa número 99 de la calle de Bravo Murillo ocurrió ayer, por la tarde, un lamentable accidente que costó la vida a una infeliz criatura.

En el tercer piso de la finca, en una escalera interior, se hallaba jugando la niña de tres años Juana Cambronero López, y al pasar el cuerpecito por entre los hierros de la barandilla cayó a un patio, de donde fué recogida por otros vecinos y trasladada con toda urgencia a la Casa de socorro sucursal del distrito de Chamberí, situada en los Cuatro Caminos.

A consecuencia de las gravísimas lesiones que sufrió la niña falleció a poco de ingresar.

Del hecho se dió cuenta al Juzgado de guardia.

EN UN PUEBLO BURGALES

INCENDIOS INTENCIONADOS

Burgos, 18.—En el pueblo de Salguero de Juarros se produjo un incendio intencionado en una terrada, dejando los autores un anónimo en un árbol próximo, amenazando producir más incendios.

Es de notar que en dichos pueblos han ardido varias casas en diferentes ocasiones, apareciendo siempre anónimos anunciando los siniestros.

Hace poco llegaron de Madrid dos agentes de Policía; pero no lograron averiguar quiénes eran los autores. Actualmente se sigue un proceso por estos siniestros, que tienen atemorizado al pueblo.

Ministerio de Educación, Cultura y Deporte 2012

LA FIESTA DE LOS TOROS

En Madrid sufre una cogida David Liceaga, y en Sevilla es gravísimamente herido el Niño del Matadero

En Madrid

Una corrida mejicana

No faltaron mas que los toros de Piedras Negras o de Tepeyahualco para que la segunda corrida del abono madrileño viniera a ser algo así como la de inauguración o de Beneficencia de la plaza de Méjico. Lo único español del cartel de la corrida fueron los toros del ganadero salmantino don Alipio Pérez T. Sanchón, que envió una corrida muy igualada y muy fina de tipo y gordita y bien criada. El resto del cartel, o sean los tres espadas, Fermín Espinosa, Heriberto García y David Liceaga, fueron mejicanos, «purito nacional», como dirían por aquellas tierras de Nueva España.

No fué ello obstáculo, sino mas bien aliciente, para que la plaza se llenara de aficionados, lleno que si no llegó al completo hizo pensar en la probabilidad muy cercana de que vuelva a aparecer en las taquillas el reconfortante y alentador cartel de «No hay billetes», con el cual sueñan todas las Empresas. Y es que los tres matadores tenían en España, y lo siguen teniendo sin duda alguna, un excelente cartel.

Armillita Chico es ya un torero hecho y cuajado en España, donde ha realizado campañas estimabilísimas y donde se le considera el más completo, más seguro, más enterado y más fácil de cuantos toreros mejicanos han venido a la Península. Heriberto García es aquel que en una corrida de inauguración, hace dos años, toreó de tal manera, con tan exquisito arte, un toro de Bernaldo de Quirós, que produjo entre los aficionados el mayor revuelo producido por torero alguno de los de allende los mares. David Liceaga, el artista que puso en Madrid y en Sevilla cátedra de toreo fino, alegre, de maravillosa estética. Los tres tenían entre el público madrileño simpatías, y de los tres se esperaba algo que estuvo apuntando durante toda la tarde y que al fin quedó en una esperanza más desvanecida.

No pudieron los mejicanos escribir la página gloriosa que traían en la memoria, y uno de ellos, David Liceaga, pagó con su sangre el empeño de triunfar. Merecen por ello un aplauso, y yo se lo tributo de todo corazón antes de analizar su labor, a la que, profesionalmente, es indispensable poner algunos reparos.

A David Liceaga, herido gravemente por el sexto toro, no le cogió el toro, se cogió él mismo, se dejó coger de una manera tonta por citar a un toro, un poco bronco y quedado, desde un terreno en que la cogida era irremediable y el lucimiento, en caso de librarse de ella, si no nulo, por lo menos muy escaso. A los toros españoles no se les puede hacer eso. Si una vez le salió bien el que el toro se arrancara y pasara por debajo de la muleta sin rozar el cuerpo inmóvil del lidiador, debió conformarse con ello; pero quiso abusar de la suerte, y la segunda vez la fortuna le volvió la espalda.

Y es más de lamentar la desgracia porque no creo que Liceaga tenga que recurrir a esos alardes de valor para alcanzar el aplauso del público, ya que aunque fueron sólo varios detalles aislados, varios pases a su primer toro, nos demostró que es torero que sabe y que puede con la muleta. Y pudiendo torear, ¿a qué eso?

No se puede atropellar el toreo, que tiene sus momentos, y sus normas, y sus límites; y precisamente en esas tardes en que la desgracia esteriliza los buenos deseos del lidiador es cuando más necesita éste que la serenidad y el dominio de sí mismo venzan a los impulsos de desesperación y de amargura.

El primer toro de Liceaga fué protestado por el público, que lo encontraba pequeño, y toda la lidia transcurrió entre un fuerte escándalo. Poco conocedor de la psicología del público madrileño, quiso Liceaga contentarle, pidiendo las banderillas para banderillear al toro, y lo que consiguió fué que la protesta aumentara. Luego, con la muleta, hizo una faena muy valiente y con arte y buen estilo, y aunque no logró, naturalmente, desarrugar el ceño del público, obtuvo algunos aplausos de los que apreciaron su meritoria labor, y que debieron ser bastantes para satisfacerle, ya que él no tenía la culpa de la protesta contra el toro.

Pero quiso a todo trance alcanzar el éxito, y lo intentó luego en el sexto toro en la forma antedicha, y al dar el tercer pase, al citar, mejor dicho, se le echó el toro encima, le prendió por un muslo, le volteó, le recogió del suelo y hubo de pasar a la enfermería herido al parecer muy gravemente. Quedó su valor bien demostrado; pero pagó demasiado cara la demostración.

También Heriberto García estuvo a dos milímetros del hule. Al terminar una ceñidísima media verónica en el primer toro le tiró el bruto un hachazo que le partió la taleguilla por la parte más carnosa de donde la espalda cambia de nombre, y de milagro, porque el toro era astifino y algo veleto, no le prendió y le hirió. El quite aquél, parando mucho, jugando muy bien los brazos, con mucho arte y muy buen estilo, y las verónicas con que paró los pies a su segundo toro fueron de extraordinaria factura, del mismo impecable estilo que aquella gran faena que recordábamos en las primeras líneas.

Fué lo mejor, indudablemente, de su labor. Lo restante, a pesar de toda su buena voluntad, se estrelló contra las condiciones de sus toros y seguramente contra la desorientación que le produciría el cambio tan radical de aquellos toros de su país, faltos de nervio, con éstos, que lo tuvieron con exceso y fueron duros y nada fáciles. Con el estoque no tuvo suerte, pues desgracia es no acertar pronto con el descabello y tener que intentarlo, como en su primero, once veces antes de lograr el puntillazo certero. Y esto fué lo peor de su labor, pese a lo cerca que estuvo de los toros y a la voluntad que demostró toda la tarde.

Ya decimos que Armillita es el torero más seguro y más fácil de cuantos nos han llegado de tierras mejicanas.

Tuvo el domingo dos toros de bien distintas condiciones. El primero, bravo y suave, con el cual hizo una faena cerca y de torero, que empezó con un pase alto y siguió con tres naturales ligados con el de pecho, corriendo bien la mano y pasándose todo el toro por delante. Siguió con otros pases con la derecha, y tras de dos pinchazos buenos mató de media superior, que le valió una ovación.

El cuarto llegó a la muleta un poco quedado, y el mejicano, obligando mucho, llegándole con la muleta a la cara, le toreó también al natural, ligando cuatro pases superiores por el temple, el dominio y el mando que hubo en ellos. Mató de una estocada buena y un descabello a la primera y fué ovacionado y tuvo que salir al tercio a saludar.

Banderilleó Armillita a sus dos toros, mostrando las admirables condiciones de banderillero fácil y seguro. Se le apludió mucho y con justicia.

Los toros de D. Alipio Pérez T. Sanchón pelearon bien con los caballos, salvo el segundo, que mansurroneó. El primero fué un gran toro, que se creció durante la lidia y acabó más bravo que al salir. El quinto toro fué algo tardo y bronco, y aunque se le pusieron cuatro puyazos, los cuatro superiores, a cargo de Cicoto, que cada día está mejor y más seguro, necesitaba un puyazo más.

También picó muy bien Melones y Conejo, que estuvo muy valiente.

De los de a pie sentimos no poder elogiar a nadie.

RAFAEL

*

Partes facultativos

«Durante la lidia del sexto toro ingresó en esta enfermería el diestro David Liceaga con una herida de asta de toro en la cara exterior, tercio medio, del muslo derecho, que atraviesa la piel, tejido celular subcutáneo, aponeurosis y abductores del muslo y pasa a la cara posterior del mismo. Lesión de pronóstico grave.—*Doctor Segovia.*»

*

«Durante la lidia del tercer toro ingresó en esta enfermería Manuel García Jiménez con una herida contusa en la región auricular izquierda, con rotura de cartílago y conmoción cerebral. Pronóstico reservado. ¿Fractura del cráneo? *Doctor Segovia.*»

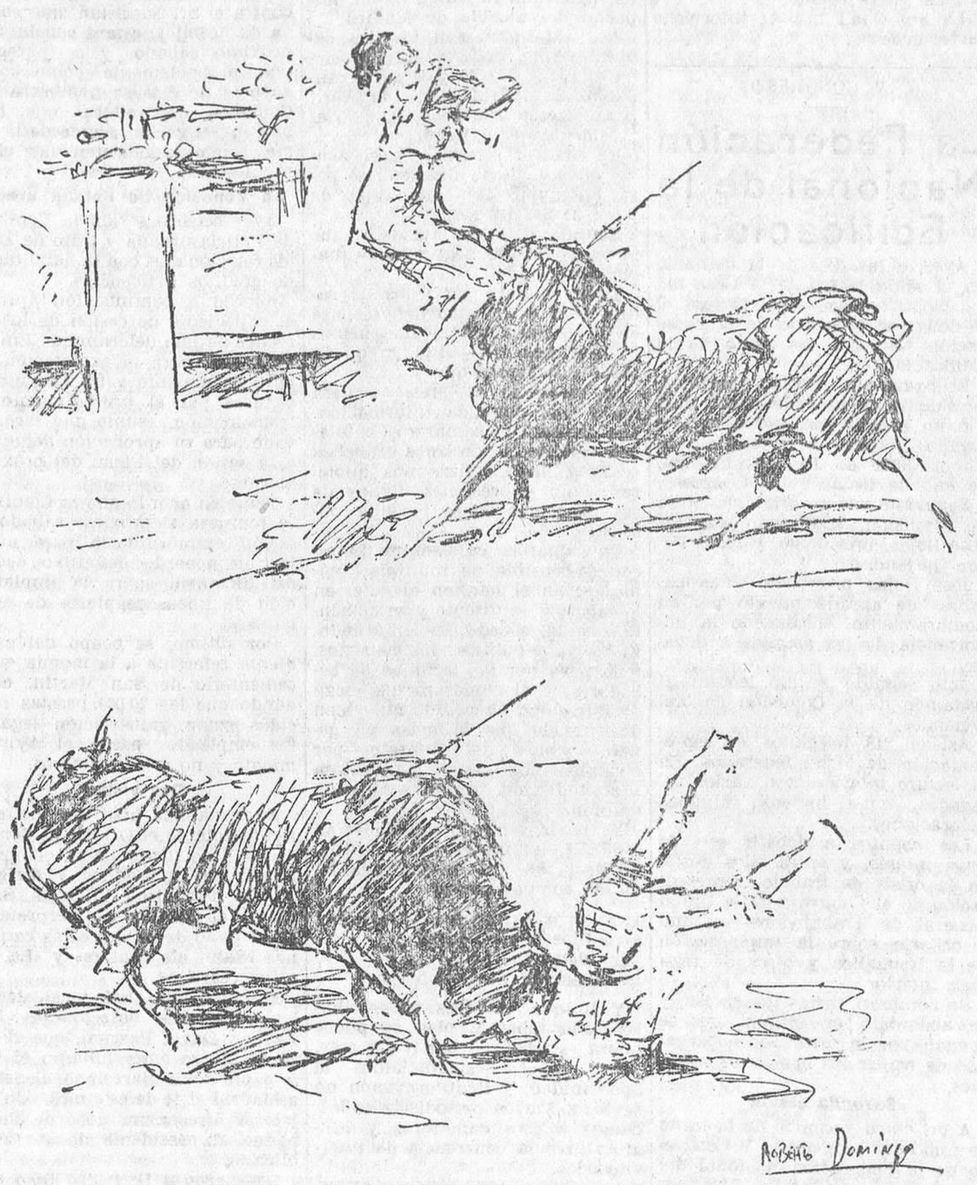

EL DOMINGO, EN MADRID.—Cogida de Liceaga en el sexto toro
(Apuntes del natural por Roberto Domingo)

Estado de Liceaga

Después de curado en la enfermería fué trasladado Liceaga al Sanatorio de Toreros, donde pasó la noche bastante intranquilo y quejándose de fuertes dolores.

Ayer, a las doce y media de la mañana, le visitó el doctor Segovia, que reconoció al herido, encontrándole admirablemente, pues la herida ofrece buen aspecto.

Liceaga quedó muy tranquilo después del lavado que se le hizo, tanto que pudo conciliar el sueño.

El doctor Segovia habló con el apoderado del diestro, Sr. Pineda, a quien dijo que, de no surgir complicaciones, que no son de temer, estará muy pronto en condiciones de volver a torear.

En Tetuán

Dominguín nos promete un fenómeno

Vive en mí todavía el recuerdo de unos comentarios, más o menos acertados, que escuché un par de horas antes en una reunión de buenos aficionados, cuando comienza la novillada. En la reunión se ha hecho un recorrido analítico por la historia del toreo. Cada cual defendió a su ídolo y mantuvo su punto de vista, para deducir en consecuencia que la fiesta no sólo no muere, sino que prospera rapidamente, en su aspecto artístico sobre todo.

Las voces son de distinto diapasón, y la fuerte como la débil argumentan buscando solidez a sus razonamientos. Hay quien calla y sonríe. Y quizá en su sonrisa desdeñosa haya más razón. En todos hay un algo de exactitud y un bastante de apasionamiento.

Rodando, rodando, de época en época, llegamos a la actualidad y a los novilleros que ofrecen alguna garantía para lo por venir. También en esta clase hay quien tiene su ídolo. Dominguín afirma que no tardará en descubrir algún nuevo fenómeno, que asegura abundan entre los novilleros que luchan por llegar.

¿Surgirá entre los tres de esta tarde? Unos esperan del valor de Ruiz Toledo y Rey Conde, y otros del arte que adivinan en José Gallardo. Yo también espero de éstos y de otros; de todos. Pero nosotros debemos esperar con más calma, sin dejarnos llevar por la sugestión.

*

Los tres novilleros que actuaron el domingo en Tetuán respondieron a su clasificación. Ruiz Toledo estuvo valiente y breve. Rey Conde, valiente y voluntarioso, se dejó ver en los tres tercios, y fué quizá el único que avanzó algún paso, pues mejoró el concepto que de él pudo formarse el día de su presentación. José Gallardo confirmó su facilidad de estoqueador y sus cualidades y facultades para llegar si le sirven mimbres y le dan tiempo.

De los novillos que sirvió D. Manuel Blanco, de Talavera, el peor lote le correspondió (¿cómo no?) a Ruiz Toledo; el mejor fué para Gallardo. De los seis, el mejor fué el tercero; el peor, el cuarto. El quinto se fogueó.

Ruiz Toledo toreó bien con el capote a su primero y se hizo aplaudir. Con la muleta estuvo cerca y hábil, y con el acero muy breve y decoroso. En el cuarto, que llegó a la muleta avisado y peligroso, el muchacho se dió cuenta de lo que correspondía hacer y trasteó sin perder la tranquilidad, y cuando hubo logrado reducir en parte al animal, entró derecho y decidido. Cobró media alta y terminó con un descabello. También fué aplaudido en premio a su valor.

Queda dicho que Rey Conde estuvo el domingo mejor que el día de su presentación. Acaso consistiera ello en que salió con más tranquilidad. Se le vió más desenvuelto, más seguro del terreno que pisaba y con el mismo valor y el mismo deseo.

Tuvo instantes muy lucidos con el capote y prendió al segundo tres pares de banderillas: el primero al cambio, que le resultó desigual, y dos de frente, en los que expuso mucho. En la faena que hizo al segundo sobresalieron tres muletazos de pecho muy ceñidos, en los que corrió muy bien la mano. En el fogueado optó por la brevedad. Remató la aceptable faena del segundo con dos pinchazos y una buena estocada, a cambio de una voltereta, que le valió dar la vuelta al ruedo y la ovación correspondiente. Acabó con el quinto de media tendida, un pinchazo y un descabello, oyendo también aplausos.

Gallardo estuvo discreto con el capote, logrando algunos lances buenos. Con la muleta hizo dos faenas variadas, mejor la primera, por más reposada y atemperada, intercalando adornos. Atacó muy bien a la hora de matar al tercero, que ya dije fué el mejor de la corrida, para cuajar una buena estocada, con pérdida de la franela, que le valió ovación, con vuelta al ruedo y hasta hubo petición de apéndice por algunos admiradores. En el cuarto cobró una estocada atravesada asomando la punta del acero por los bajos, sin duda porque se le olvidó mirar al morrillo.

En resumen: que pasamos la tarde sin grandes entusiasmos y que esperamos con verdaderos deseos el resurgimiento del fenómeno de la temporada que nos tiene prometido Dominguín.

*

Durante la lidia del quinto novillo se arrojó al ruedo un espontáneo, que fué volteado, sufriendo una herida de diez centímetros de extensión en la región cervical posterior, que le interesa el cuero cabelludo, de pronóstico reservado.

RECORTE

En Vista Alegre

Inauguración de la temporada

Abrió sus puertas al público la plaza carabanchelera el pasado domingo para hacer la presentación de la pareja de niños sevillanos Revertito y Pajarero, que aspiran a pasar de la categoría de becerristas a la de novilleros.

Los que se dicen bien enterados afirman que para este espectáculo se hicieron Empresa los mismos apoderados de los diestros actuantes. Yo nada afirmo por mi cuenta; pero si tal cosa hicieron, desde aquí les envío mi pésame, pues la entrada no pudo ser más desconsoladora.

El espectáculo en sí tiene poco que contar. Lo bueno, francamente bueno, fué el ganado de Zaballos, que estuvo admirablemente elegido y en todo momento demostró nobleza, codicia y pura sangre brava. De haberlo lidiado otros diestros más hechos, seguramente se hablaría de él mucho tiempo.

De la labor de Revertito y Pajarero lo mejor que se puede decir es que con más o menos fatigas vieron arrastrar los seis bravos novillos, sin que este buen público madrileño les molestase lo más mínimo. Y puestos a no analizar ni lo malo ni algunos detalles aceptables que ofrecieron, bueno será decir, como conclusión, que ambos chicos, sin estar medrosos, a la hora de ahora les falta todavía mucho para podérselas entender con novillos de algún respeto. En éstos, la verdad, no tienen cogido el sitio de torear.

A.

En provincias

EN BARCELONA.—Los rejoneadores Veiga (padre e hijo) y Fuentes Bejarano, Félix Rodríguez y Barrera

Barcelona, 18.—Con un lleno se celebró la anunciada corrida de toros.

Primeramente los rejoneadores Luis da Veiga y Simao da Veiga rejonearon tres toros, que fueron muertos por el novillero local Figueret.

Lidia ordinaria

Primero.—El público protesta porque es pequeño, armando un gran escándalo. Los diestros no hacen nada en quites y la bronca arrecia.

El choto llega a la muleta con tres puyazos, y Fuentes Bejarano, luego de una faena breve, protestada por el público, da un pinchazo entrando a paso de banderillas, seguido de media en la paletilla, de la que muere el animal.

Segundo.—También es protestado por pequeño. Félix Rodríguez, con el capote, adorna unos pasos de baile, que no satisfacen al respetable. Tampoco se deciden los diestros a torear y escuchan palmas de chunga, que hacen extensivas al ganadero.

El animalejo pasa a manos de Félix con tres puyazos. El diestro hace una faena desligada, que remata de un pinchazo y media delantera. (Pitos.)

Tercero.—Bien presentado. Barrera lo saluda con unos capotazos, siendo aplaudido en una verónica superior.

En quites, nada.

Barrera comienza la faena con un pase de muleta arrodillado, temerario. Al dar el segundo es cogido, resultando milagrosamente ileso, y sólo con el pantalón roto. (Ovación.) Sigue toreando valiente. Mata de una estocada defectuosa. (Palmas.)

Barrera pasa a la enfermería.

Cuarto.—Con arrobas. Por moversele un cuerno, el presidente ordena que sea retirado, pero el toro «no quiere» moverse del ruedo, en vista de lo cual, previa autorización presidencial, es pasado de muleta y muerto por el subalterno David.

Cuarto bis.—De Perogordo. Fuentes Bejarano no hace nada con el capote. Se limita a largar tela, sin arrimarse.

Con la franela ejecuta una faena efectista, con unos muletazos por la cara y otros de pitón a pitón, cazando al animal de una estocada, que basta. (División de opiniones.)

Quinto.—De mucho peso. Félix Rodríguez escucha protestas.

Félix Rodríguez cuelga medio par, saliendo perseguido por el toro. Luego intenta poner otro, desistiendo de su propósito, por lo que es abroncado. Se ovaciona un gran par de David.

Reaparece Barrera. (Palmas.)

Rodríguez muletea medroso, sin acercarse al toro. El público, indignado, le abuchea ruidosamente. Entrando de cualquier manera, larga un sablazo haciendo las delicias del respetable en una «espantá» pintoresca. Pincha varias veces y, por fin, el toro se acuesta aburrido. (Gran bronca.)

Sexto.—Bien puesto. Barrera lancea bien. (Palmas.)

Barrera, con la muleta, ejecuta una faena valentísima, dando dos pases pegado a la barrera, escuchando muchas palmas. Mata de dos pinchazos, un metisaca, media estocada y descabella.

EN ARLES.—Toros del conde de la Corte para Marcial Lalanda y Domingo Ortega

Arlés, 18.—Con lleno completo se celebró ayer la corrida anunciada. Al hacerse el paseo los maestros son ovacionados.

Primero.—Marcial torea por verónicas superiormente y es ovacionado.

Cumple bien el toro en varas, y los dos espadas rivalizan en quites, siendo ovacionados.

Marcial, después de un pase de tanteo, se echa la muleta a la zurda y torea por naturales de modo formidable, ligando a ellos uno de pecho enorme. (Ovación.) Sigue valentísimo y adornado y corona tan preciosa faena con una estocada en todo lo alto. (Ovación, dos orejas, rabo, vuelta y salida a los medios.)

Segundo.—Toma bien los capotes. Ortega mete unas verónicas estatuarias, que se ovacionan.

En quites son ovacionados los dos espadas.

Ortega sale al encuentro del enemigo, que está descompuesto y aplomado, y pisándole el terreno hace una faena temeraria, cuajando unos pases de pecho y otros por bajo colosales. Entrando muy bien, da un pinchazo y en seguida una estocada entera. Descabella y escucha muchas palmas.

Tercero.—Bien presentado. Marcial torea por verónicas ceñidísimo y torero, escuchando palmas y oles, y al rematar con media liándose el toro a la cintura es ovacionado.

Siguen en quites entusiasmando al público los dos maestros.

Marcial hace una faena maestra, de la que se destacan unos molinetes y cuatro de la firma indescriptibles. (Ovación.) Entrando bien, mete media estocada tagarnera. (Ovación y oreja.)

Cuarto.—Buen mozo y descaradillo de cuerna. Ortega levanta al público de sus asientos al torear por verónicas de tal forma que parecía inverosímil no saliese enganchado en cada lance. (Ruidosa ovación.)

El tercio de quites es precioso y de emoción grande. En un momento torean al alimón y rematan agarrado cada uno a un cuerno.

Ortega empieza la faena con unos ayudados por alto, y después, con la izquierda, da unas series de naturales inmensos, que el público, puesto en pie, premia con palmas y oles. En medio del mayor entusiasmo continúa la genial faena y caen al ruedo prendas sombreros y flores. Mete una estocada colosal. (Ovación, dos orejas, rabo, vuelta al ruedo y salida a los medios.)

Quinto.—Marcial corre a su encuentro, se arrodilla y da un cambio emocionante. (Ovación.) Puesto en pie, mete cinco verónicas lentas, ajustadas, inmensas, que son coreadas, y al rematar estalla la ovación grande.

Marcial toma los palos y clava tres pares finísimos, que se premian con otras tantas ovaciones. A petición del público cuelga un cuarto par aun mejor. (Ovación.)

Marcial, después de un pase de tanteo, mete seis naturales, cuatro de ellos perfectos, grandiosos, que arrancan una explosión de entusiasmo. Sigue entre los cuernos derrochando valor, arte y sabiduría, y la gran faena es amenizada por la música. El público no cesa de aplaudir. Cuando se perfila para matar, el público le pide que siga toreando, a lo que accede y realiza otro faenón. Entrando recto y saliendo limpio mete una estocada en lo alto, saliendo el toro muerto de sus manos. (Orejas, rabo, vuelta y salida a los medios.)

Sexto.—Domingo Ortega torea tan ceñido por verónicas, que en uno de los lances el pitón le rasga el calzón a la altura del muslo; pero el de Borox, sin inmutarse, sigue toreando con tal temple y maestría, que con cada lance arranca una ovación.

El toro pasa a la muerte queriéndose ir. Ortega lo prende en la muleta con cuatro muletazos por bajo geniales, y echándose la tranela a la zurda emborracha al público de entusiasmo al dar, ligaditos, cuatro naturales, tres de ellos formidables, y a los que sigue uno de pecho escalofriante. Sigue con otros cinco naturales, todos ellos de increíble ejecución, y se desborda el entusiasmo. Suena la música y Ortega sigue haciendo lo que quiere del toro y dando una verdadera lección de toreo.

Entra a matar muy derecho y da una gran estocada, de la que rueda el toro. (Ovación, orejas y salida en hombros junto con Marcial.)

LA FERIA DE SEVILLA.—La primera corrida

Sevilla, 18.—Con poco más de media entrada se ha celebrado la primera corrida de feria, lidiándose toros de Villamarta por Chicuelo, Villalta y Cagancho.

Asiste el ministro de la Gobernación.

Al hacer el paseo las cuadrillas son aplaudidos los espadas.

Primero.—Negro, grande y bien armado.

Chicuelo le para los pies con unas verónicas, que se aplauden.

Acosándole cumple el toro y no hay nada en quites.

Chicuelo hace una faena por bajo muy cerca y valiente, oyendo muchas palmas, y en cuanto iguala el toro da un pinchazo bueno y media alta que hace doblar al toro. (Palmas.)

Segundo.—Berrendo en negro. Sale corretón y sin detenerse en los capotes de los peones.

Villalta le ofrece el percal y el berrendo se naja.

En quites no vemos nada saliente.

Toma cuatro varas el animal y cumplen los palitroqueros.

El toro llega a la muleta queda-

EL DOMINGO, EN MADRID.—Armillita Chico banderilleando en el cuarto toro

EL DOMINGO, EN MADRID.—Cogida de un espontáneo en el tercer toro

Ministerio de Educación, Cultura y Deporte 2012

do y difícil, y Villalta muletea valiente. Entrando superiormente cobra un pinchazo en lo alto, que se aplaude. Vuelve a entrar con gran estilo y mete media estocada superior. (Muchas palmas.) Descabella al primer golpe y se reproducen los aplausos.

Tercero.—Negro, gordo. Cagancho le ofrece el percal y mete dos verónicas superiores, que se jalean. Después hace el toro un extraño y el gitano desiste de seguir toreando.

El toro se declara manso y a fuerza de acosarle cumple en varas.

Los banderilleros cuelgan con apuros tres pares.

Cagancho muletea con precauciones y mata de una entera de efecto rápido.

Cuarto.—Negro zaíno, al que Chicuelo saluda con unas verónicas, que se aplauden.

El primer quite lo remata con un recorte ceñido y oye palmas.

Cumple el toro en varas echándole los caballos encima.

Chicuelo muletea valiente por alto y por bajo. Da dos pinchazos y una estocada buena. (Muchas palmas y salida al tercio.)

Quinto.—Negro. Villalta da dos verónicas superiorísimas, que se aplauden, y el toro se naja. El toro se declara manso y huído.

Villalta brega sin cesar para cerrar al toro o, por mejor decir, al buey. El baturro consigue a fuerza de arrimarse hacer un quite adornado, que se aplaude.

El buey vuelve la cara y recula cuando se le ponen delante los caballos. Se libra del fuego gracias a lo que brega Villalta.

Los palitroqueros se ven apurados para colgar los pares reglamentarios.

Villalta busca al buey, que está quedadísimo, y no ve el medio de torearle no ya lucido, ni siquiera para aliñarlo. Por esta causa la cosa se hace pesada. Un pinchazo. El toro sigue imposible. Suena un aviso. Nicanor entra con mucha fe y mete media estocada y descabella. (Protestas.)

Sexto.—Negro listón. De salida persigue al peón Rosalito, que se ve comprometido.

Cagancho mete tres verónicas, que se ovacionan.

En quites son ovacionados los tres espadas.

Cagancho hace una faena alegre y adornada en los primeros pases y es aplaudido.

Mata de un pinchazo y una entera. (Muchas palmas.)

Niño del Matadero, Palmeño II y Niño de la Puerta Real.--Novillos de Santa Coloma

Sevilla, 18.—Novillada de feria. Media entrada.

En el primero, el Niño del Matadero valiente, aunque embarullado. El novillo llega a la muleta quedadísimo y difícil. El Niño logra hacerse con él, realizando una faena valiente por bajo. En la primera igualada pincha entrando al vollapié. Repite con media regular, una algo atravesada y descabella. (Palmas al torero y pitos al toro.) En el cuarto, el del Matadero ejecuta una serie de verónicas magníficas, saliendo cogido en la última de tanto arrimarse. En el primer quite da un farol superiorísimo, saliendo cogido aparatosamente, teniendo que pasar a la enfermería herido en el vientre.

Palmeño II da unos cuantos mantazos y en la primera igualada, echándose fuera, dos pinchazos, media, y el toro se acuesta. En el segundo, Palmeño lancea regularmente. El novillo es bravísimo, haciendo una gran pelea. Palmeño muletea de cualquier manera, sin aprovechar la bravura del novillo. Echándose fuera deja un estoconazo. Al segundo intento de descabello el bicho le da un achuchón. Varios intentos y el toro se acuesta aburrido. En el quinto, Palmeño está voluntarioso con el capote, sacando algunos lances regulares. El bicho se queda en varas. Palmeño da un pase embarullado, sufriendo un achuchón y un desarme. Unos cuantos pases más y media perpendicular entrando mal. Una delantera. Descabella al primer golpe.

En el tercero, el Niño de la Puerta Real veroniquea superiormente, oyendo palmas, que se repiten en quites, en los que se ciñe enormemente. (Palmas y oles.) Entrando desde cerca deja una gran estocada que hace doblar al bicho. (Ovación y vuelta.) En el sexto, el Niño de la Puerta Real da varios lances con más deseos que fortuna, yéndosele el bicho. Coge las banderillas y llegando superiormente deja un gran par (Palmas y música.) Otro cuarteando, y el tercero, superiorísimo. (Se repiten las palmas.) Brinda al ministro de la Gobiernación, que ocupa un palco. Empieza la faena con un pase ayudado por alto, uno natural con la izquierda y sigue cerca y valiente, intercalando un molinete. Entrando recto da un pinchazo; media algo tendida entrando bien, y descabella. (Palmas y regalo del ministro.)

El ganado, bueno.

El Niño del Matadero ha sufrido una herida en el vacío derecho, penetrante en la cavidad peritoneal, de pronóstico grave, habiendo tenido que realizársele en la enfermería una dolorosa y larga cura, con dificultad para anestesiarle. Después de asistido pasó el herido a una clínica particular.

EN VILLAFRANCA DE XIRA (Portugal).—El rejoneador Nuncio.--El Estudiante y Enrique Torres.--Toros de Palha

Lisboa, 18.—En la plaza de Villafranca se corrieron toros de Palha, que resultaron buenos.

Nuncio, superior; el Estudiante, colosal, y Enrique Torres, bien.

EN ZARAGOZA.—Lázaro Obén, Maravilla y Fernando Domínguez. Novillos de Cándido Díaz

Zaragoza, 18.—Hay buena entrada. Los novillos de Cádido Díaz, bien presentado.

Lázaro Obón lancea embarullado al primero, prende dos buenos pares de banderillas, muletea desconfiado y mata de dos medias estocadas defectuosas. En el cuarto, que es un manso, muletea con valor y voluntad, y, aprovechando una igualada, mete primero media y después una tendida.

Maravilla es ovacionado por el arte que desarrolla con el capote y en los quites. Hace una variada y magnífica faena de muleta, al compás de la música y entre oles y aclamaciones, que remata con una estocada superior de verdad. (Ovación, oreja y vuelta al ruedo.)

En el quinto, el madrileño vuelve a torear con arte y justeza con el capote y quita muy variado. Con la muleta, aun cuando el toro está difícil, muletea con inteligencia y valor hasta lograr lucirse. Termina con un pinchazo y una entera, que le valen una nueva ovación con vuelta al ruedo y oreja.

Fernando Domínguez es enganchado y volteado por su primero al intentar lancear.

El bicho llega difícil al último tercio, gazapeando y tirando cornadas. Domínguez, derrochando valentía, le obliga a tomar la muleta, resultando la faena muy eficaz. Mata de una entera defectuosa.

En el último, que es otro manso, hace una faena grande en el centro de la plaza, artístico y valiente. Al hilo de las tablas da una estocada alta, y luego otra ligeramente caída. (Aplausos.)

EN BURDEOS.—Pepe-Hillo, Niño de Haro y Pilín.--Novillos de don Ernesto Blanco

Burdeos, 18.—El ganado de Ernesto Blanco resultó grande y bravo. Pepe-Hillo, que por percance del Niño de Haro mató tres novillos, toreó muy bien con el capote y la muleta y mató brevemente. Cortó dos orejas.

Niño de Haro, muy bien en el único que toreó. Fué volteado y sufrió fuertes varetazos.

Pilín estuvo muy valiente toda la tarde.

OTRAS NOVILLADAS

En Aranjuez. Se celebró una novillada con ganado de Letona, de Ciempozuelos, para Manuel Alvar (Chico de la Estrella) y Agustín Quintana. El Chico de la Estrella, desastroso en sus dos toros, teniendo que ser devueltos al corral previo los avisos de rigor. Quintana, regular en su primer bicho. En su segundo tuvo que pasar a la enfermería a causa de una fuerte contusión que recibió al saltar la barrera. Tomó los trastos de matar el sobresaliente, Pérez Bogotá; pero no pudo despachar a su enemigo, que fué encerrado en el corral después de los toques de atención.

El público salió aburridísimo, pues la corrida duró desde las cuatro a las siete y media de la tarde. De los ocho toreros, cinco tuvieron que pasar a la enfermería. El ganado superior.

—En Chiclana. Novillos de González, buenos. Antonio Valero (Varelito), superior con capote y muleta y bien matando. Antonio Flores, de Córdoba, alcanzó un éxito toreando con capote y muleta. Cortó una oreja.

—En Castillejo del Romeral (Cuenca). Ganado de Monje, bravo. Varelito II, superior con capote y muleta. Mató bien. Fué ovacionado.

—En Alicante. El novillero Rodríguez Rufo tuvo una gran tarde; cortó las orejas de sus toros. También Alfonso Reyes fué aplaudidísimo como caballista y como rejoneador. La banda Estrellas Negras dió un regocijante concierto humorístico, interviniendo luego en la lidia grotesca de un becerro. Todos fueron muy aplaudidos.

—En San Fernando. Becerros de Sánchez, cumplieron. El gran Lerín, Charlot-Feito y el Guardia Torero, graciosísimos en la lidia de un becerro, siendo ovacionados. El novillero Guerrita, muy bien en sus dos novillos. La banda El Empastre lidió un becerro, escuchando grandes ovaciones.

—En Bélmez. Con entrada regular se ha celebrado una novillada con ganado de Florentino Sotomayor. Juan Jiménez (Niño de Posadas) estuvo bastante desgraciado, por lo que oyó varias protestas. Charlot, Fati y su Botones hicieron las delicias del público con sus trucos. La banda popular La Mezquita fué calurosamente ovacionada.

Durante la lidia del segundo novillo se arrojaron al ruedo varios capitalistas, que inmediatamente fueron detenidos por la Policía, medida que fué celebrada por el público sensato.

Un cabo de la Guardia civil lucha con un maleante

Y al ser auxiliado, un tiro le destroza un brazo

Huéscar, 18.—El comerciante de Almontarás Manuel Romero González recibió ayer un anónimo para que en el pago del Mojón depositara 500 pesetas. Inmediatamente Romero puso el hecho en conocimiento de la Guardia civil. Dos números y el cabo del puesto de Castril acompañaron a Manuel y a un hermano suyo, llamado Jacinto, al Mojón. Allí se encontraron al vecino de Castril Juan Pedro Sanz Rosas, autor del anónimo.

El cabo de la Guardia civil reprochó a Sanz su conducta, y éste, exasperado, se abalanzó sobre aquél. Jacinto Romero, al ver que en la lucha que entablaron Sanz y el cabo éste no conseguía reducirle, disparó un tiro de escopeta con tanta desgracia, que destrozó un brazo del cabo, que se encuentra en grave estado.

La autoridad militar interviene en el suceso.

V CONGRESO

La Federación Nacional de la Edificación

Ayer, a las diez de la mañana, en el salón teatro de la Casa del Pueblo, comenzó sus tareas el V Congreso ordinario de la Federación Nacional del ramo de la Edificación.

El camarada Nicolás González, presidente de la Federación, dirigió un saludo cariñoso a los delegados y puso de manifiesto la importancia de los asuntos que se han de tratar en el Congreso.

Seguidamente se eligió la Mesa de discusión, resultando elegidos José Rojas, presidente, y Jesús Pérez Quijano.

José Rojas pronunció unas palabras de agradecimiento por su nombramiento, ensalzando la importancia de los asuntos a debatir.

Acto seguido se dió lectura al dictamen de la Comisión de credenciales.

Asisten 218 delegados, en representación de 54.292 federados. En la lectura intervinieron varios delegados, que hicieron algunas aclaraciones.

Los asuntos a debatir son de gran interés, y entre ellos destaca la crisis de trabajo, representación en el Congreso de la Unión General de Trabajadores, actitud y criterio sobre la implantación de la República y otros de régimen interior.

Se nombran varias Ponencias, y se acuerda, por último, que se reúnan por la tarde los encargados de emitir los oportunos informes.

Segunda sesión

A las cinco y cuarto de la tarde reanudó sus sesiones el V Congreso de la Federación Nacional del ramo de la Edificación. El secretario lee numerosas adhesiones.

La Comisión de credenciales da cuenta de la admisión de nuevos delegados.

Los sucesos de Arnedo

Se presenta a la Mesa la siguiente proposición, que es aprobada por unanimidad:

«Los delegados que subscriben tienen el honor de proponer ante el Congreso que antes de entrar en el orden del día dediquen un recuerdo a las víctimas de los luctuosos sucesos de Palacios Rubios y Arnedo, así como a todos aquellos compañeros que supieron caer noble y dignamente por el triunfo de los ideales. Es asimismo deseo de los que subscriben se eleve una enérgica protesta y se solicite por este Congreso del ministro de Justicia que estos procesos sigan su curso hasta esclarecer los hechos, que se castigue a los culpables cual se merecen y en la cuantía que les alcance por su delito.

Es preciso, compañeros, que demos la sensación a los Poderes públicos de que la Federación Nacional del ramo de la Edificación sabrá responder dignamente a estos atropellos si no se nos hace justicia.—*Adriano González Curto* y *Adolfo Delgado*.»

Se discute la Memoria

Se entra en el orden del día y se pone a debate la gestión del Comité en su primer punto, que se refiere a la actividad federativa, y se levanta la sesión para continuarla hoy a las diez de la mañana.

Información municipal

Clisé del día

En el patio de cristales del Ayuntamiento madrileño, dos pulcros camareros, con blanca chaquetilla de corte de «smoking», pantalón negro y sendos brazaletes de los colores nacionales y del emblema regional de Cataluña, aguardan la salida de su despacho del alcalde de Madird.

Nos informan: son los dos camareros que salieron de Barcelona el 25 de Marzo y llegaron andando a Madrid el 14 de Abril para ofrecer una copa de vino al presidente de la República.

En Madrid siguen y ayer acudieron a la Casa Consistorial para obsequiar con una copa de jerez al Sr. Rico.

Es una delicada atención, que nuestro alcalde seguramente habrá agradecido.

También debe servirnos de satisfacción a los madrileños, pues en la persona del alcalde hemos de sentirnos festejados, ya que a todos nos representa.

El momento se prestaba para hacer una detenida información. Los simpáticos camareros catalanes pudieron decirnos muchas cosas y hasta quizás nos hubieran dado impresiones dignas de ser conocidas sobre la vida pública.

Un camarero es siempre un receptor sensible de múltiples opiniones; en el bar, en el café, en la taberna, se discute y se comenta cuanto sucede en el Mundo El arte, la política, los negocios, todo pasa por las tertulias de bebedores, y el camarero que llegó de Barcelona ha podido muy bien decirnos lo que la masa en general piensa del Estatuto, por ejemplo, con una maravillosa exactitud, sin excluir ninguna opinión.

Ya en la segunda mitad del siglo XVI, un ilustre poeta sevillano decía en una de sus más famosas composiciones:

«Si es o no invención moderna,
vive Dios que no lo sé;
pero delicada fué
la invención de la taberna.»

Y lo que entonces se escribía sobre la taberna, bien se puede ahora escribir del bar o del café.

Pero ayer desperdiciamos la oportunidad, y la información no se hizo. Varios periodistas rodeábamos a esos camareros y ninguno tuvo la ocurrencia de interviuvarlos.

A nosotros, sin embargo, al enterarnos de que iban a obsequiar con una copa de jerez al alcalde de Madrid, se nos ocurrió pensar en lo improcedente de la elección de ese vino. A nuestro juicio, lo pertinente hubiera sido ofrecerle un producto catalán, por ejemplo, una copa de vino del Priorato o de champagne Codorniú; un artículo que llevara en sí el significado regional. Pero inmediatamente lo comprendimos. Fué un rasgo de delicadeza de los simpáticos camareros. Un producto regional, para no perder todo su sabor localista, había de ser pronunciado en el idioma de la región, y se corría el peligro de que el Sr. Rico no lo entendiera.

Y puestos a elegir un vino español, el jerez estaba en su punto, pues es el que mayores ditirambos ha alcanzado de labios de poetas, ya que Nicasio Gallego, en un soneto que se ha hecho célebre, lo ha definido así:

«Jugo divino, honor de Andalucía
y envidia del flamenco y del britano;
tú, por quien el Olimpo soberano
torciera el gesto al néctar y ambrosía,
¡cuál me colmara el verte de alegría!...»

Etc., etc., etc.

Notas informativas

La extensión de Madrid

El próximo miércoles, día 20, a las siete de la tarde, la Comisión de Urbanismo de Acción Municipal Madrileña dará cuenta de la ponencia que ha elaborado sobre la reforma interior de Madrid.

El acto se verificará en los salones de la Unión de Municipios Españoles, calle de Prim, número 5.

Luego de leer la ponencia se abrirá discusión acerca de sus conclusiones, que continuará en miércoles sucesivos.

El acto es público.

El caso Sacristán

Según se decía ayer en el patio de cristales, el expediente incoado con motivo de las denuncias que se formularon en sesión pública contra el Sr. Sacristán, que consta ya de 70 folios, estará concluído el próximo sábado, y se agregaba que, probablemente, como consecuencia de éste se nombrará una Comisión depuradora, que hará una investigación acerca de la forma como se ejecutan las obras municipales.

La Comisión de Policía urbana

Ayer celebró sesión la Comisión de Policía urbana y trató de asuntos relacionados con la habilitación de créditos y licencias.

Acordó a continuación aprobar el expediente de cesión de los derechos de una determinada Empresa a otra para la explotación del aprovechamiento y tratamiento de basuras por el procedimiento de fermentación, asunto que será llevado para su aprobación definitiva a la sesión del Pleno del próximo viernes.

También acordó que la Comisión se reuniera el próximo sábado en sesión extraordinaria para adoptar un acuerdo definitivo acerca del dictamen sobre la implantación de líneas regulares de autobuses.

Por último, se ocupó del expediente referente a la monda en el cementerio de San Martín, acordando que las 20.000 pesetas ofrecidas como gratificación legal a los empleados pasen al Ayuntamiento y no a los primeros.

Dos visitas

Ayer mañana hizo una visita al Ayuntamiento el Orfeón El Centre, de La Roca (Granollers), compuesto por 200 individuos y dirigido por D. Francisco Villarón. Saludaron al alcalde e interpretaron en el patio de cristales las canciones «Salut als cantors» y «La Rosella», sardana.

También han visitado al alcalde los camareros barceloneses José Fazio y David Pascual, que el día 25 de Marzo emprendieron el viaje a pie desde Barcelona, llegando a Madrid el 14 de este mes, con objeto de ofrecer una copa de champagne al presidente de la República.

Ofrecieron a D. Pedro Rico una copa de jerez. Les acompañaba la Directiva del Sindicato de Camareros de Madrid, afecto a la Unión General de Trabajadores.

¿CITTI...

Carta de desagravio

El presidente de la agrupación de Madrid del partido radical socialista, nuestro querido amigo y antiguo compañero D. Emilio Palomo, nos ruega la publicación de la siguiente carta, que ha dirigido al presidente de la Agrupación de Periodistas:

«Señor presidente de la Agrupación de Periodistas de Madrid.

Mi distinguido amigo y compañero: Ha hecho público la Prensa un acuerdo de esa Agrupación protestando contra la conducta de algunos elementos del partido radical socialista de Madrid con representantes de la Prensa, y mi calidad de presidente—aunque dimisionario—de dicha agrupación me obliga a solicitar de usted la aceptación de las siguientes explicaciones:

A la terminación de una Asamblea, alguien dijo que en el local se encontraba, sin autorización, un redactor de «La Nación». Por uno de esos impulsos difíciles de dominar en la masa, se produjo una protesta, y rápidamente gran número de afiliados se agolpó cerca del pretendido periodista del órgano de la Dictadura.

Conocedor yo del hecho que se estaba desarrollando, inmediatamente llegué hasta donde se encontraban los periodistas, que ninguno era de «La Nación», y en voz alta proclamé el error que significaba aquella actitud y di toda suerte de explicaciones y disculpas a quienes tenían para mí el doble y honroso título de ser compañeros de profesión y estar en aquel momento cumpliendo una misión informativa que tenía que agradecer el partido radical socialista de Madrid. Comprendiéndolo así, esta agrupación no sólo cesó en su actitud hostil, sino que reconoció su error al aceptar mis palabras.

Ya comprenderá usted que para mí, periodista y, por encima de tal condición, hombre liberal, es una actitud condenable toda violencia, parta de donde parta y vaya dirigida contra quien sea; pero convenga conmigo en que, aceptada la noticia de que se trataba de un redactor de «La Nación», nada tiene de extraño que en aquel lugar se exteriorizara una protesta, más que contra el redactor—de quien nadie podía conocer su nombre—, contra un periódico tan agresivamente enemigo de la República y de los republicanos. Quien a diario insulta e injuria a las instituciones que el país se ha dado y a los hombres que las representan no ha de extrañarse de percances de esta índole, y en manera alguna ha de considerarse como una agresión a *un periodista*, para cuya clase el partido radical socialista tiene admiraciones y respetos y sabe el valor que representa para el desarrollo y la vida del propio partido.

No sé si satisfarán a esos queridos compañeros estas explicaciones, que son expresión de un sentimiento bien sincero; mas si se les antojan inferiores al agravio que pudieron recibir, que honren a la agrupación radical socialista de Madrid una vez más, yendo a su domicilio, y recibirán bien ostensiblemente la prueba de que allí nadie es capaz de cometer la más mínima incorrección con quienes, por ser respetuosos con su conducta profesional, sean o no afines en ideas, son acreedores a todos los respetos.

Deseando, querido amigo, que acepte estas explicaciones y lleve al ánimo de los compañeros el sentimiento que en todos nosotros ha producido el hecho, se reitera de usted, afectísimo amigo y compañero, q. e. s. m., *Emilio Palomo*.»

CADIZ
Centro de sugestivas excursiones: Los Puertos, Sanlúcar, Jerez, Algeciras, Rota. Pintorescos pueblos de la serranía jerezana...
P. N. T.

EN CARABANCHEL ALTO

Una mujer y su amante, heridos de gravedad

Desde hace cosa de un mes residía en una casa próxima al arroyo de Meaque Teófilo Buitrago Delgado, de treinta y cinco años de edad, soltero, ex sargento del Tercio, e Isabel Borjas Bernabé, de treinta y cinco, soltera, en unión de un hijo de ésta, de tres años.

Hasta que fueron a vivir al citado sitio, Isabel había vivido, en las mismas condiciones que con Teófilo, con otro individuo llamado Tomás Pérez Casado, de cuarenta y cinco años, que vive en la calle del Aguila, núm. 30 (Madrid), y con él tuvo tres hijos, de ocho, cinco y tres años.

Debido a los frecuentes disgustos entre los dos amantes, Isabel tomó la decisión de abandonar a Tomás, lo que hizo, dejándole los dos niños mayores y llevándose ella el más pequeño.

El domingo, como otras veces, Tomás se presentó en la casa del arroyo de Meaque con el propósito de reanudar las relaciones con Isabel, a lo que ella, como en ocasiones anteriores, se negó rotundamente.

Tomás y la mujer discutieron en presencia de Teófilo; pero la cosa no adquirió mayores caracteres.

Los dos hombres salieron juntos y se encaminaron a una taberna cercana, donde consumieron unas copas, y de regreso a la casa Tomás volvió a insistir cerca de Isabel para que abandonase a Teófilo y se fuera a vivir con él.

Ella se negó de una manera rotunda, y entonces Tomás, exasperado, sacó un punzón de unos 15 centímetros de largo, en forma de puntilla, y con él agredió a Isabel.

Teófilo salió en defensa de su compañera, y entre los tres se produjo una verdadera batalla.

Entonces el ex sargento, armado de una navaja, dió repetidos golpes a Tomás.

Percatados los vecinos de lo que ocurría, dieron aviso a la Guardia civil del Campamento, y rápidamente se personó en el lugar del suceso el sargento Aurelio Parra, acompañado del guardia Antonio Bueno Sánchez, quienes, después de poner paz, trasladaron a Tomás e Isabel al botiquín del Campamento, donde le fueron apreciadas al primero dos heridas en la región occipital, cerca del cuello, bastante profundas; otra herida en el maxilar, de dos centímetros de profundidad y cuatro de extensión, y una contusión en la boca producida por una pedrada.

Isabel fué curada de una herida punzante en la región precordial e intensa hemorragia. En grave estado fueron trasladados los dos heridos a Carabanchel, donde se les practicó una nueva cura, y desde allí ingresaron en el Hospital Provincial.

El agresor fué detenido y puesto a disposición del Juzgado correspondiente.

El Banco de Holanda reduce el descuento

Amsterdam, 18.—El Banco Nacional ha decidido rebajar el tipo de descuento del 3 al 2,50.

TOLEDO es la ciudad que ofrece el conjunto más acabado y característico de todo lo que han sido la tierra y la civilización genuinamente españolas.—M. B. Cossío.

LA CIRCULACION

Varios heridos graves en choques y atropellos

El domingo ingresó en el Hospital Militar de Carabanchel el soldado del regimiento de Artillería ligera número 1 José Martín Martín con una herida contusa, de tres centímetros de extensión, en la región rotulana izquierda, artritis traumática en la articulación de la rodilla del mismo lado y contusiones de primer grado. Su estado fué calificado de gravísimo.

Las heridas le fueron producidas al ser atropellado por un carro en el cuartel donde se aloja dicho regimiento.

*

La motocicleta que montaba José Mirabel Galván arrolló en el puente de San Fernando a Juan Toribio García, de cincuenta y un años, causándole lesiones de pronóstico reservado.

Después de curado el herido en la Casa de socorro correspondiente pasó al Hospital rProvincial.

*

El coche 2.240, matrícula de Oviedo, conducido por José Gutiérrez Corcuera, y ocupado por Lucrecia Félix Alonso y Angel Viarte Rodríguez, chocó contra otro automóvil, y resultaron sus ocupantes lesionados de relativa consideración.

*

El niño de siete años Luis Muñoz Vallehermoso, que vive en la calle de Benito Gutiérrez, número 4, fué asistido en la Casa de socorro de Palacio de lesiones de pronóstico reservado, que le causó al atropellarlo un automóvil del Centro Electrotécnico.

¿OTRA VEZ?

Los tranviarios de la Ciudad Lineal

Hace unos días, como recordarán nuestros lectores, los obreros tranviarios de la Compañía Madrileña de Urbanización declararon una huelga de brazos caídos, que duró unas horas, como protesta por no habérseles abonado los jornales de la última decena, con arreglo al contrato de trabajo firmado recientemente.

La intervención del director general de Seguridad resolvió momentáneamente el conflicto, comprometiéndose la Empresa a pagar ayer mismo los jornales, con arreglo a las condiciones estatuídas.

Ayer, cuando los obreros se disponían a cobrar, han sido sorprendidos con que el aumento no afectaba a todo el personal, produciéndose el consiguiente disgusto entre estos empleados.

EN GIJON

Un camión arrolla a dos personas

Gijón, 18.—En la carretera de Villaviciosa, en el lugar conocido por Peón Arriba, un auto, conducido por Pedro Alonso, perdió la dirección, chocando contra la pared, aprisionando a los peatones Arturo Fernández Blanco y Baldomero Javier Sánchez, resultando el primero con la fractura del omoplato derecho y con varias heridas en la cara, y el segundo, con contusiones en la cabeza y en ambas piernas. Ambos de pronóstico grave. Han ingresado en el hospital.

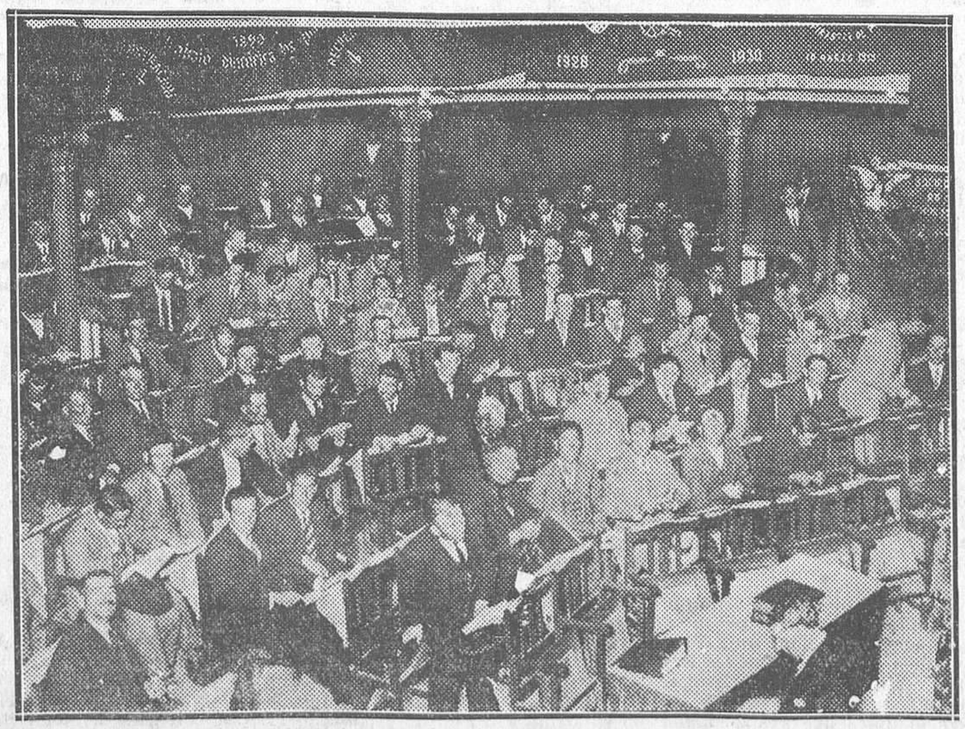

Sesión inaugural del IV Congreso del ramo de la Edificación, celebrada ayer en el salón-teatro de la Casa del Pueblo (Fot. Alfonso.)

Ministerio de Educación, Cultura y Deporte 2012

LA VIDA DEPORTIVA

El Deportivo de La Coruña elimina al Racing de Santander del campeonato de España de fútbol

PARTIDO AMISTOSO

El Athlétic Club de Bilbao y el Madrid F. C. vuelven a empatar

Athlétic Club, 1; Madrid F. C., 1

La igualdad de fuerzas entre athléticos y madridistas a través de las sucesivas jornadas del torneo de Liga ha quedado una vez más patentizada en la lucha que el domingo sostuvieron en el terreno de la carretera de Chamartín.

Y en esta pelea, sin las rudezas de un encuentro oficial, sin el nervosismo de cuando se disputa un torneo, es donde se ha visto una técnica del más depurado estilo.

Cuando se anuncia un partido amistoso el espectador lo espera con cierto recelo. En muchas ocasiones los jugadores no desarrollan el juego en ellos habitual. Pero si los que se han de poner frente a frente son los dos mejores equipos que existen en la nación, la cosa varía totalmente.

Y así fué, en efecto, puesto que tanto el Madrid F. C. como el Athlétic Club bilbaíno jugaron una primera parte en la que hicieron gala de un juego de maestros, de consumados artistas de este juego.

A través de aquellos cuarenta y cinco primeros minutos vimos toda una gama de combinaciones precisas, matemáticas, que denotaban hasta qué punto de perfección se puede llegar para que el público se entusiasme, se extasíe, contemplando cómo veintidós hombres convierten este deporte en un espectáculo emocionante, entretenido, vistoso.

Y conste que aunque unos y otros pusieron coraje y ardor en la pelea, toda ella fué un dechado de corrección.

*

De la valía, de la clase del trío defensivo del Madrid F. C. mucho se ha dicho y escrito en lo que va de temporada, y por tanto no tiene nada de particular que en este encuentro continuasen actuando en la misma forma. Pero el enlace entre ellos y la línea de vanguardia no se hacía en la mayoría de los casos con el acierto que hubiera sido necesario. Esto en algunos partidos podía servir de disculpa a la pésima actuación de los delanteros.

Anteayer hubo línea de medios en el equipo blanco, y ello se hizo bien ostensible en el primer tiempo, en el que todo el conjunto se desenvolvió al unísono y nos dió una sesión de fútbol selecto. Unicamente estuvieron un poco parcos en los remates, ya que sus continuos avances bien merecían inquietar con mayor agobio los dominios de Blasco.

En cuanto a las individualidades, pongamos en primer lugar a Regueiro, que aunque salió lesionado demostró lo mucho que vale. En cuanto se ausentó, el once blanco fué otro. También Gurruchaga, como medio, fué una revelación.

*

Del Athlétic Club vizcaíno se pueden esperar siempre lucidas actuaciones, porque sus componentes son hombres que ponen en la liza el mismo interés desde el principio al fin, y con ello suplen su baja forma. En esta ocasión la pareja defensiva no está en su mejor momento, e igual le sucede a Chirri; pero esto no importa para que por la celeridad con que se desarrollan sus avances sean temibles siempre.

Cilaurren, con Lafuente, fueron las dos figuras destacadas.

*

El primer tanto de la tarde fué logrado por el Athlétic Club a los cuatro minutos de juego. Cilaurren pasa largo a Lafuente, que centra muy cerrado. Zamora recoge el balón; pero no lo bloca bien por impedírselo el sol y Unamuno llega a tiempo de quitárselo y rematar con la cabeza.

El empate surgió a los veinticuatro minutos. Eugenio arranca decidido y pasa al centro, y Regueiro, bien situado, da fin a la jugada.

Como notas complementarias sólo nos resta añadir que presenció el partido el presidente de la República, Sr. Alcalá Zamora, al que acompañaba el secretario general, Sr. Sánchez Guerra. Tanto al llegar como al marchar, el público le tributó una prolongada ovación.

El concejal D. Fabián Talanquer, delegado de Tráfico, entregó, en nombre del Ayuntamiento, al capitán del Athlétic Club, Lafuente, la copa donada por la Corporación municipal para el ganador, como deferencia al forastero por haber habido empate.

Canga-Argüelles, que estuvo bien, alineó a los equipos como sigue:

Athlétic. — Blasco; Castellanos, Urquizu; Cilaurren, Muguerza, Petreña; Lafuente, Iraragorri, Unamuno, Chirri, Gorostiza.

Madrid.—Zamora; Ciriaco, Quincoces; Gurruchaga, Prats, León; Eugenio, L. Regueiro, Olivares, Hilario, L. Olaso.

ARTAJX

Campeonato de España de fútbol

La situación en el día de hoy

El Celta de Vigo y el Nacional de Madrid se clasificaron el pasado jueves para la segunda ronda, al vencer al Deportivo de Don Benito y al Júpiter, respectivamente. Para esta segunda vuelta hay ahora, después de la jornada del domingo, los siguientes equipos:

Deportivo Alavés, Betis, Español, Donostia, Deportivo de La Coruña, Valencia, Castellón y Sporting de Gijón.

Hoy tendrán que jugar partidos de desempate el Athlétic de Madrid con el Logroño y el Arenas con el Oviedo.

Arenas-Oviedo jugarán en Santander, arbitrando Quintana.

Athlétic de Madrid-Logroño jugarán en Zaragoza, arbitrando Ostalé.

Las poblaciones han sido señaladas de conformidad con la tabla de desempates.

Esta noche, conocidos estos dos resultados, se efectuará el sorteo para determinar los partidos octavos de final del campeonato de España.

Deportivo de Logroño, 2; Athlétic Club de Madrid, 1

Logroño, 18.—En el campo de las Guanas, y con una buena entrada, se jugó este partido.

El encuentro se inicia a un tren infernal, por lo que el partido promete ser interesante.

La línea madrileña corta y sirve con precisión, mejor que la logroñesa, lo que da lugar a que los madridistas realicen frecuentes incursiones, que despeja siempre Recarte, a causa de que el equipier Alcalde se halla cojo por reciente lesión, y realmente no debió alinearse.

Al minuto y medio de juego el Logroño marca el primer tanto, el que parece despejar la situación.

Illera corta el juego con la mano, y González saca el castigo bombeado. Falla Bermúdez, al que se le escapa el balón, recogiendo Luisín, cayendo derribados éste y el portero y pasando el balón a Mugarra; éste cede a Araujo, el cual marca el primer tanto de un tiro raso.

Bermúdez, que se queja de dolor en el brazo izquierdo, es substituído por Antonio, que apenas salió paró el mejor tiro de la tarde, efectuado por Juliac.

Vallana tolera el juego duro, por lo que parte del público protesta.

En el segundo tiempo continúa el dominio alterno entre ambos equipos y se extrema la dureza del juego, lo que da lugar a que el público grite al árbitro.

A los quince minutos Pepín pone la zancadilla a Juliac, por lo que Luisín tira el castigo, marcando el segundo tanto de penalty.

Vallana castiga cuatro veces a Luisín, la última vez con un golpe franco, a los treinta y cinco minutos. Sacado por Santos, Urreaga sale de la portería, no logrando alcanzar el balón, el cual queda a los pies de Cuesta, que marca.

El partido termina en medio de una bronca a Vallana, que ha estado desacertadísimo.

Terminado el partido surgen varios incidentes, repartiéndose bastantes bofetadas, siendo necesaria la intervención de la autoridad, que apacigua los ánimos fácilmente.

El partido fué francamente malo, pues todos los jugadores, a excepción de Recarte, lo hicieron mal, y de las líneas medias, la mejor fué la athlética.

Deportivo de La Coruña, 5; Racing Club de Santander, 0

La Coruña, 18.—Con gran expectación se celebró este encuentro, en el que se daba por descontado que el once local sucumbiría en esta primera eliminatoria. Por el contrario, los locales, desde el primer momento, salieron dispuestos a conseguir una brillante victoria, y lo consiguieron muy merecidamente.

La primera parte terminó con dos tantos a cero a favor del Deportivo, marcados por León y Triana. En la continuación se lograron tres más, obra de León dos y uno por Lis, éste de penalty.

Se registraron algunos incidentes, que, afortunadamente, se pudieron cortar pronto. Arbitró Balaguer, que formó así a los equipos:

Racing.—Solá; Ceballos, Mendaro; Ibarra, Baragaño, Telete; Santi, Loredo, Oscar, Larrinaga, Cisco.

Deportivo de La Coruña.—Rodrigo; Salla, Sarasqueta; Froix, Esparza, Fariña; Torres, Triana, León, Chacho, Lis.

Cinco minutos antes de terminar el encuentro, Ceballos arrolló a Torres, y levantándose éste, cuando aquél tenía el balón, le dió una patada en el bajo vientre.

El «jockey» Sánchez, que, sobre «Ontaneda», ganó el Handicap de Primavera, la prueba más importante celebrada en la presente temporada (Fot. Albero y Segovia.)

Ceballos cayó al suelo, siendo conducido con rapidez a la enfermería, donde se vió que sufría un fuerte schot traumático y conmoción cerebral de pronóstico reservado.

Después de curado fué llevado con grandes precauciones al hotel.

Deportivo Alavés, 1; Osasuna, 1

Pamplona, 18.—Ante una gran concurrencia se celebró este encuentro. El primer tiempo fué bastante aburrido, y ninguno de los dos Clubs logró marcar.

En la segunda parte, el Osasuna marcó de penalty, que, aunque paró el portero, no pudo, en cambio, sortear a los delanteros, que le entraron en tromba y le quitaron el balón.

El empate lo consiguió Sañudo. Escartín, que arbitró muy bien, formó así los equipos:

Deportivo Alavés.—Urreta; Arana, Deva; Urquidi, Antero, Fede; Olano, Trillo, Sañudo, Lecue, Juanito.

Osasuna.—Baraibar; Apat, Muguiro; Bezunartea, Irigaray, Urdiroz II; Urrizalqui, Julio, Jaso, Gil, Catachus.

Donostia, 2; Sevilla, 0

San Sebastián, 18.—Se jugó este encuentro, que resultó bastante interesante. El equipo local tuvo una actuación buena. Insausti marcó el primer tanto en la primera parte. En la continuación, el Donostia logró otro por mediación de Marculeta. El Sevilla no logró marcar.

Quintana, que dirigió la contienda, formó así a los equipos:

Donostia. — Beristain; Ilundain, Arana; Amadeo, Ayestarán, Marculeta; Insausti, Civero, Cholín, Bienzobas, Garmendía.

Sevilla.—Eizaguirre; Morán, Sedeño; Arroyo, Abad, Asiasio; Tejada, Ramos, Campanal, Padrón, Bracero.

Español, 8; Mallorca, 1

Barcelona, 18.—En Casa Rabia el Español consiguió una contundente victoria sobre el Club Deportivo Mallorca. El primer tiempo fué de cuatro a uno. Lograron los tantos Solá, dos; Bosch y Besolí. Almela consiguió el del honor. En el segundo tiempo Besolí marcó dos más, y Bosch y Juvé los restantes. Espinosa formó así a los equipos:

Mallorca.—Ferrer; Vidal, Cerdá; Mulet, Ubeda, Ramón; Liras, S. Ferrer, Aricar, Almela, Pijá.

Español.—Aznar; Arater, Moliné; Trabal, Solé, Pausas; Prats, Besolí, Edelmiro, Bosch, Juvé.

Betis, 4; Tenerife, 1

Sevilla, 18.—El Betis, en un partido de muy poca calidad, derrotó al Tenerife. Este equipo causó una pobre sensación, pues su defensa es insegura y el ataque muy ineficaz. Con tres a cero terminó la parte primera. Los lograron Enrique, García de la Puerta (penalty) y Romero. García, en la segunda, consiguió el cuarto, y casi al final los tinerfeños lograron el del honor por obra de Rancel. Montero arbitró bien. Los equipos fueron:

Betis.—Pedrosa; Aranda, Jesusín; Peral, Soladrero, Adolfo; Timimi, Adolfo, Romero, García de la Puerta, Enrique.

Tenerife.—Cayol; Llombet, Fernández; García, Morera, Gutiérrez; Torres, Randel, Arencio, Semán, Luzbel.

Arenas, 2; Oviedo, 0

Bilbao, 18.—Con mucha expectación se celebró este encuentro. El Arenas, desde el principio, se empleó con mucho entusiasmo y dominó ampliamente. Yermo consiguió el primer tanto para los suyos. En la segunda parte, Yermo volvió a marcar otro tanto, terminando así el partido. Pudo conseguir más el Arenas; pero unas veces la falta de tiradores y otras la buena actuación de Oscar, no se lo permitió. Melcón, que arbitró con acierto, formó así a los equipos:

Arenas.—Zarraonandía; Llantada, Eguzquiaguirre; Fernández, Urresti, Gerardo; Saro, García, Yermo, Menchaca, Emilín.

Oviedo.—Oscar; Caliche, Sión; Avilesu, Sirio, Chust; Inciarte, Gallart, Lángara, Chusle, Polón.

Oscar, lesionado en el transcurso del encuentro, se le condujo a la clínica del doctor Azaola, donde, reconocido por dicho facultativo, se le apreció la fractura de la clavícula izquierda.

Murcia, 3; Castellón, 2

Murcia, 18.—Con mucho público se celebró este encuentro. Fué bastante regular. En la primera parte el Castellón logró un tanto, por Pascual. En la continuación el Murcia logró de primeras dos tantos, muy bien hechos por Vigueras y Zamora. Con motivo de una falta que cometió el Castellón dentro del área, y el árbitro no señaló, se registraron varios incidentes, suspendiéndose el partido por unos momentos. Comenzado de nuevo el juego, Griera consiguió el tercero, de penalty, y Arroniz, casi al final, el segundo para el Castellón. Arribas, que tuvo un arbitraje muy bueno, formó así a los equipos:

Deportivo de Castellón. — Roca; Botella, Guillén; Moya, López, Beltrán; Arróniz, Martínez, Pradell, Santaolaya, Pascual.

Murcia.—Enrique; Vigueras, Arezo; Griera, Mondragón, Vigueras; Pardo, Antoñito, Irureta, Zamora, Sornichero.

Valencia, 2; Valladolid, 1

Valencia, 18.—Con muy poco público se celebró este encuentro. El partido careció de interés porque los blancos hicieron un encuentro desastroso, hasta el punto de que, de haber tenido el Valladolid un poco más de suerte en los remates, hubiera conseguido la victoria. Los tantos se marcaron en la primera parte; los del Valencia, logrados por Picolín y Rino, y el del Valladolid, por Julito. Elizalde arbitró muy bien. Los equipos fueron:

Valladolid. — Irigoyen; Chuchi, Olarán; Antón, Ros, Murube; Cimiano, Gabilondo, Julito, López, Escudero.

Valencia.—Cano; Melenchón, Pasarín; Abdón, Molina, Ricart; Torredeflot, Picolín, Capilla, Conde, Rino.

Sporting, 5; Imperial, 2

Gijón, 18.—Careció este encuentro de interés. Fué un partido flojo, puesto que los locales no quisieron emplearse a fondo. El primer tiempo finalizó con un resultado de tres a uno favorable al Sporting. Los tantos los marcaron Pin, dos, y Avilesu. Por el Imperial lo consiguió Almagro. En la continuación, Herrera y Tronchín aumentaron el tanteo, y el Imperial se apuntó dos tantos más, obra de Biribi. Cartagena, que pitó bien, formó así a los equipos:

Imperial.—Conesa; Garcerá, Plaza; Lázaro, Zorita, Orenes; Biribi, Reñé, Almagro, Sevilla, Gomáriz.

Sporting.—Sión (en la segunda parte, Martín); Quirós, Pena; Canteli, Tronchín, Luisín; Adolfo, Avilesu, Herrera, Pin, Nani.

Momento de marcar el primer goal el Athlétic de Bilbao en el partido que jugó el domingo con el Madrid (Fot. Alfonso.)

SAMI Parches rápidos contra el calor

La Asamblea extraordinaria de fútbol

Por mañana y tarde se han celebrado ayer sesiones correspondientes a la Asamblea extraordinaria convocada para tratar de la organización de competiciones y de la dimisión del Comité.

En la primera, después de aprobarse el acta de la Asamblea anterior, se entró en discusión sobre el campeonato de Liga. En primer término quedó aprobado que la primera división no se subdividiera; luego se discutió la procedencia o no de aumentar el número de Clubs que la integran, acordándose finalmente que fueran los mismos diez que en la actualidad.

En esta votación, que fué nominal, casi todos los Clubs de primera división votaron por la ampliación, salvo el Barcelona y el Español, y en contra todos los de segunda división, que temían que la ampliación tuviera el objeto de reintegrar al Unión de Irún en el puesto que acaba de perder.

En la sesión de la tarde se discutió lo que por la mañana con respecto a la segunda división. Y quedó acordado no modificar tampoco la actual constitución de dicha división.

En cuanto a la tercera división, se sustentan varios criterios, y el delegado del Celta pide que la promoción a segunda división sea de tres Clubs y que, por consiguiente, también asciendan tres

S. E. el presidente de la República presenciando el partido amistoso jugado el domingo entre el Madrid y el Athlétic de Bilbao (Fot. Alfonso.)

El popular «jockey» Alvaro Díez, que en la tarde del domingo consiguió tres victorias en las tres carreras en que intervino (Fot. Albero y Segovia.)

Carreras de caballos al trote, enganchado. El caballo «Bologne», vencedor del premio Palma en la carrera de 3.000 metros, celebrada en el Hipódromo de Barcelona (Fot. Baguñá.)

Ministerio de Educación, Cultura y Deporte 2012

XVIII.--DON ATILANO Y SU PERRO FELIPE, por Bluff

BUENOS PROPOSITOS

Clubs de segunda división a primera, para lo cual, en el año 1933-34, la primera división la formarían doce Clubs. Después de una intervención del Sr. Cabot haciendo ver que ello sería un golpe de muerte para la segunda división y debilitaría la potencialidad de la primera, no tomándose finalmente en consideración porque representaba modificación de la primera división, que se había acordado no variar en la sesión anterior.

A continuación se pasa a tratar de los campeonatos regionales, y ocurre lo propio que con los restantes puntos. Que todo queda como en la actualidad, salvo los casos especiales de las Federaciones Extremeña, Castellano-Leonesa y Aragonesa, para lo que se ha facultado al Comité que los estudie y lleve una solución a la Asamblea ordinaria.

La copa se ha acordado que se juegue también como hasta ahora. Con las siguientes pequeñas modificaciones: Que sea sobre la base de 32 Clubs como máximo; pero que si no llegaran a clasificarse éstos, se concederá a Galicia y Valencia un Club más de los que actualmente tienen derecho a clasificar, es decir, tres.

También se acordó que no rija en lo sucesivo el precepto por el que no podían encontrarse dos Clubs de la misma región hasta los cuartos de final. Y que en adelante entren todos en el bombo desde la primera eliminatoria, respetándose solamente la actual fórmula por lo que respecta a Baleares y Canarias, que continuarán eliminándose con los campeones de Cataluña y Sur.

También se ha acordado que en previsión de que el 1 de Mayo no haya servicios públicos de transportes y el paro sea general, se corra una fecha el calendario de copa, para terminar el campeonato el 19 de Junio en vez del 12, dejándose, por tanto, sin efecto los partidos señalados para el día 1 de Mayo, que se jugarán el 8.

Al final de la sesión se trató de la dimisión del Comité. El presidente hizo un detallado relato de los incidentes ocurridos en Irún, que determinaron las sanciones impuestas, así como del informe del delegado Sr. Oliver, que no asistía a la sesión por delicadeza.

El delegado de Irún, en términos de gran cortesía y respeto para el Comité, manifestó que no tenía contra éste ningún motivo de censura, aunque estimaba que acaso las sanciones fueron demasiado rigurosas, y que lo único que deseaba, ya que al haberse acordado no modificar las competiciones el mal para el Irún era irremediable, es que se viera la manera de aminorar la sanción acordada contra Gamborena.

Intervino el delegado del Donostia y también el presidente de la Federación Guipuzcoana, manifestando éste que, a su juicio, el señor Oliver había informado bajo una sugestión, abultando los hechos; pero que en realidad el Comité había adoptado las sanciones que correspondían a los hechos conocidos por medio de su informante.

Habló de nuevo el Sr. García Durán para recabar toda la responsabilidad para él especialmente y para los miembros del Comité que asistieron a la reunión donde se tomaron los acuerdos, haciendo la salvedad de que los Sres. Rosich e Irezábal eran casi ajenos a todo, y que su dimisión se había inspirado exclusivamente en espíritu de compañerismo.

También hizo uso de la palabra el Sr. Palacios, que afirmó que el Comité tenía forzosamente que dar por bueno cuanto le informó el señor Oliver, y que en realidad era la asamblea, que le había nombrado, quien por boca de aquél informó al Comité.

A propuesta del delegado de la Federación Valenciana se acordó por unanimidad que la Asamblea ratificara su confianza al Comité y rogar a éste que estudiara la manera de reducir la sanción impuesta a Gamborena, así como al árbitro Sr. Vilalta.

Y, por último, se hizo constar el sentimiento de la Asamblea por la muerte de D. Julián Olave.

A las nueve y media de la noche se levantó la sesión, que continuará hoy, a las once, para tratar de cuestiones económicas y de traspasos de jugadores.

CARRERAS DE CABALLOS

En el Hipódromo de la Castellana

Los resultados del domingo fueron:

Premio Tibsy (vallas), 3.000 pesetas; 3.400 metros: 1, «Manchette» (A. Díez), de Amboage; 2, «The Bath» (Guzmán), de la Vega de Boecillo.

Tiempo: 4 m. 8 s. 2/5.

Distancias: Seis cuerpos.

Premio La Glorieuse, 3.800 pesetas; 1.100 metros.

1, «Duende» (A. Díez), de Montelirios; 2, «Rubia» (C. Díez), de Medinaceli; 3, «Croixilles» (V. Jiménez), del Sr. Del Llano.

Tiempo: 1 m. 10 s. 4/5.

Distancias: Doce cuerpos, dos cuerpos.

Premio Larrikín, 3.800 pesetas; 2.200 metros.

1, «Sorrento» (J. Sánchez), de Francisco Coello; 2, «Capri» (M. García), de Manuel Ordóñez; 3, «Pinocho II» (C. Díez), de Torre Arias.

Tiempo: 2 m. 30 s. 1/5.

Distancias: Tres cuerpos y medio, dos cuerpos y medio, un cuerpo.

Premio Garvey, 5.000 pesetas; 1.800 metros.

1, «Quita Manchas» (A. Díez), de Loriana; 2, «Bold d'Or» (Chavarrías), de Valero Pueyo; 3, «Pretel» (Jiménez), de la Yeguada Nacional.

Tiempo: 2 m. 1 s. 1/5.

Distancias: Tres cuerpos, dos cuerpos, un cuerpo y medio.

Handicap de Primavera, 10.000 pesetas; 1.800 metros.

1, «Ontaneda» (Sánchez), de la Yeguada Nacional; 2, «Super» (C. Díez), de Gramosa; 3, «Blonde» (A. Díez), de Medinaceli.

Tiempo: 2 m. 3/5.

Distancias: Un cuerpo y medio, dos cuerpos, tres cuerpos y medio.

PUGILATO

Campeonato social de la Gimnástica

Ayer noche han dado comienzo en el gimnasio de la Sociedad Gimnástica Española los combates eliminatorios de su campeonato social, reservado para aficionados, y para el cual hay una nutrida inscripción. Los combates fueron a tres asaltos, de tres minutos los dos primeros y cuatro el último.

Hubo los siguientes resutados:

Alfonso Cano venció a Antonio Galán, por puntos, y Santiago Huertas ganó a Celestino García, también por puntos. Ambos combates correspondían a la categoría de peso pluma.

Se permitió la entrada gratuita yendo acompañado de un socio. Fué un éxito para la Veterana, tanto por lo reñido y emocionante de los combates, como por la gran cantidad de público que asistió a presenciarlos.

Además de los premios que da la Gimnástica han donado otros la casa Díez, Organizaciones Mediavilla, marqués de Hoyos y don Rafael Boix. Los combates para mañana miércoles son: Amorós Muñiz contra José Torres, y Santiago Martín contra Francisco Higuera. Dichos combates serán eliminatorios.

Martínez de Alfara, lesionado

Valencia, 18.—Reconocido el púgil valenciano a su regreso de Barcelona, donde celebró días atrás su combate con Williams Thomas, se ha apreciado en la radiografía efectuada la fractura completa del dedo pulgar de la mano derecha.

Ucedo venció a Badía

Castellón, 18.—Ayer por la tarde, y en el campo de Sequiols, se celebró una reunión de boxeo, en la que se obtuvieron los siguientes resultados:

Marmaneu venció por k. o. a Tomás.

Marcos fué derrotado por abandono por el negro Braulio Farres.

Pastor venció por abandono a Torres.

Alanga derrotó por puntos al negro Do Santos.

Ucedo triunfó por k. o. en el primer asalto sobre Badía.

Después hicieron exhibiciones los boxeadores Alós, Alruil, Ros y Redo, siendo arbitrados por Martínez de Alfara.

Galuti derrota a Frías

Málaga, 18.—Se celebró una reunión de boxeo correspondiente al campeonato malagueño.

Palomeque derrotó por k. o. en el segundo asalto a Carrión (plumas).

Escudero venció a los puntos a Cosme (moscas).

Jurado derrotó a los puntos a Aroda, e Iglesias derrotó a Murcia por abandono en el segundo asalto (ligeros).

Galuti puso fulminantemente fuera de combate en el primer round a Frías (fuertes).

Arilla vence a Biquet

París, 18.—El español Arilla venció por puntos al campeón belga Petit Biquet, en un combate a diez asaltos.

Vidal vence a Sauvage

París, 18.—En el combate de boxeo celebrado en esta capital entre el español Gregorio Vidal y el francés Charles Sauvage, el primero venció al francés, quien abandonó el combate al cuarto round.

CICLISMO

Prueba de inauguración

Para inaugurar el calendario de la U. V. E. se corrió una carrera para todas las categorías, cuyo recorrido fué Camoens, Castellana, Colmenar, Manzanares, Villalba, Torrelodones, Camoens.

Tomaron la salida, a las ocho y treinta, 25 corredores.

Con dirección a la meta marchaban ocho corredores, hasta que Manuel López pudo despegarse del resto, llegando primero a un largo de máquina.

La clasificación es:

Primero, Manuel López; segundo, Antonio Fernández; tercero, Vicente Carretero; cuarto, Ramón Ruiz Trillo; todos ellos en 2 h. 47 s.; quinto, Angel Mateos, a 1/5 de los anteriores.

Por categorías vencieron:

Manuel López, en primera; Antonio Fernández, en segunda; Juan del Castillo, en tercera, y Valentín Gómez, en neófitos.

Una prueba en Sevilla

Sevilla, 18.—Organizada por la Agrupación Ciclista de Sevilla, con la cooperación del Ayuntamiento, se celebró una carrera ciclista sobre una distancia de 165 kilómetros.

Venció José García, seguido de Antonio Segura y Jacinto Granda. El vencedor empleó en el recorrido cinco horas y treinta y cinco minutos.

ATLETISMO

Labor de propaganda

En el intermedio del partido Madrid-Athlétic se celebraron en Chamartín, como estaban anunciadas, unas carreras pedestres. Primeramente se disputó una prueba de relevos (3 por 400), ganando el equipo del Madrid, formado por Ehrenstein, Tormo y Carrasco, siendo el segundo el trío de la Cívico-Militar.

Después se corrió una prueba de 100 metros lisos, ganando José Reliegos, delante de Carrasco.

Inmediatamente después de concluídas las pruebas, el profesor de cultura física del Madrid, don Heliodoro Ruiz, entregó a los ganadores los premios que él había donado.

Pruebas de preparación

En los terrenos universitarios se celebraron algunas pruebas de preselección para los próximos campeonatos nacionales.

Por no presentarse algunos de los más importantes elementos que han de defender a Castilla en esos campeonatos, las pruebas tuvieron un carácter francamente amistoso, sirviéndoles más de entrenamiento que de observación.

Estos fueron algunos de los resultados:

Longitud: 1, Bonilla (Cerámica), 5,75 metros; 2, Castellanos (Ciencias).

Cien metros.—Primera eliminatoria, Sobrino (Derecho), 12 segundos; segunda eliminatoria, Díez (Aparejadores), 12 s.

800 metros.—1, Marchán (Magisterio), 2 m. 27 s.

Jorajuria hizo algunos intentos de triple salto con Searle. Se lanzó también el martillo, participando el campeón de España, Sr. García Doctor. Por último, se hizo una prueba de relevos entre dos equipos completos.

Record escolar batido

Barcelona, 18.—En el Estadio de Montjuich se celebraron unas pruebas que habían de servir de preselección de los atletas que hayan de concurrir en el próximo mes de Mayo al campeonato universitario interregional.

Lo más destacable de la sesión fué la marca conseguida por Segura, de la Escuela Industrial, en los 5.000 metros, invirtiendo 16 m. 51 s. 1/10. Bate el record de España escolar.

Automovilismo

Gran premio de Mónaco

Mónaco, 18.—Ayer se corrió la prueba Gran Premio Automóvil, que fué ganada por Nuvolari, el cual recorrió 318 kilómetros en 3 h. 32 m. 25 s.

Llegó segundo Caracciola, y tercero, Fagioli.

EN LA CASA DEL PUEBLO

Los obreros y empleados de comercio

El domingo, como estaba anunciado, se celebró en la Casa del Pueblo la reunión convocada por el Sindicato General de Obreros y Empleados de Comercio, para dar cuenta de las reuniones celebradas en el Ayuntamiento con la clase patronal para tratar del descanso dominical.

Tomaron parte en dicho acto Mateos, Ronda, Santamarina y Muñoz de Zafra.

Se puso de manifiesto la unanimidad de todos los establecimientos en el cierre, dándose el caso de que las Comisiones de compañeros que salieron por todas las barriadas y calles de Madrid con el propósito de denunciar no pudieron hacer ni una sola denuncia.

COMICOS Y AUTORES

Tercer recital de González Marín

Hoy, por la noche, dará un nuevo y último recital en el teatro Español el genial intérprete de la poesía popular española José González María, que ha escogido un programa interesantísimo entre sus más aplaudidas creaciones.

González Marín, ahora en la culminación de su arte, obtendrá seguramente en su actuación de esta noche un nuevo triunfo que añadir a la serie.

Vida madrileña

Una boda

Han contraído matrimonio la bellísima señorita Concepción Plañiol Silva, hija de nuestro estimado amigo el escritor D. Antonio Plañiol, y el funcionario de la secretaría del Congreso D. Adolfo Bescansa Gúlez.

Apadrinaron la boda doña Josefina Roda Plañiol y D. Tito López, firmando el contrato matrimonial, como testigos, D. J. Plañiol, D. C. Roda, D. R. Plañiol y D. Antonio de Lezama.

Entre las muchísimas personas que asistieron a la ceremonia estaban las señoras y señoritas de Jubindo, Bescansa, Plañiol, Galán, Roda, Rías, Lucas, Gallo, Anca, Martínez, Silva, Gamio, Spiri, Puig, etc., y los Sres. Ortiz de la Torre, Alvarez Corriols, Pellicer, Moreno, Riñón, Monteverde, Gamio, Spiri, Silva, Reinoso, etc.

En el hotel de los señores de Plañiol se sirvió a los invitados un delicioso «lunch».

Deseamos una eterna felicidad a los recién casados.

PONTEVEDRA, pazos aldeanos y los monasterios, núcleos pueblos marineros

MUSICA Y MUSICOS

Ethel Bartlett y Rae Robertson

La Asociación de Cultura Musical celebró ayer, lunes, en el teatro de la Comedia, una de sus interesantísimas reuniones, presentando a los dos pianistas Ethel Bartlett, inglesa, y Rae Robertson, escocés. Solistas durante cierto tiempo con éxito resonante, marchan por el Mundo unidos dando a conocer la música a dos pianos, que pocas veces se oye en perfectas condiciones.

¿Cómo ejecutan? Cada uno es pianista formidable; en las difíciles obras ejecutadas, particularmente en la «Sonata en «re mayor», C. K. número 488, de Mozart, obra clarísima para el auditor, pero difícil, dificilísima, por necesidad de igualar en ritmo justo pasajes de fresca y rapidísima sucesión de adornos y giros de gran belleza, manteniendo firmemente la unidad, actuando como un solo ejecutante que abarcara ambos instrumentos. Y esto lo consiguen con toda soltura y aparente facilidad.

La primera parte estuvo dedicada a los clásicos Couperin, Bach y Farnaby, compositor inglés del siglo XV, éste con una preciosa «Pieza para dos virginales». La tercera fué de música moderna. Una «Danza andaluza», de Infante, fué la obra más aplaudida.

Terminó el concierto con «Variaciones sobre un tema de Beethoven», por Saint-Saëns, fuerte y hábil demostración de virtuosismo pianístico. Al final de ésta, como en todas las demás obras ejecutadas, el público de la Asociación de Cultura Musical demostró su entusiasmo con cálidas y larguísimas ovaciones que merecieron los dos excelentes artistas.

Banda Republicana y Masa Coral

El domingo, en el Ateneo, se dió un concierto magnífico, actuando la Banda Republicana, en primer lugar, y luego la Masa Coral de Madrid. «Pinos de Roma», de Respighi, tuvo una interpretación magistral. Los deliciosos timbres de la madera y del metal de la espléndida Banda, y la parte de instrumentos orquestales incluídos, suavizando y empastando la sonoridad de conjunto, consiguieron una versión de «Pinos de Roma» que no es fácil mejorar. Otras dos obras ejecutaron con el mismo éxito, despidiendo el público a la Banda Republicana con un entusiasmo incomparable.

La Masa Coral, dirigida por Benedito, interpretó «La siesta», de Morera; «Canción vasca», de Guridi; «Canción de marineros», asturiana, armonizada por Baldomero Fernández, y la «Sardana de las monjas», de Morera, a voces solas. Después, y por no caber en el local la Banda Republicana y la Masa Coral, la Masa Coral ejecutó, acompañada al piano, varias bellísimas canciones populares regionales, terminando con «El Ampurdán», de Morera, fuerte y luminosa obra, que terminó la fiesta de arte y belleza, aplaudida fervorosamente por el numerosísimo público que se abarrotaba en el ya muy pequeño salón de actos del Ateneo.

M. H. BARROSO

La orientación del trabajo

Una Memoria interesante

En una magnífica Memoria—espléndidamente editada, con profusión de grabados, abundante y amena lectura—, la Junta de Obras Culturales del ministerio de Trabajo da cuenta de la ejemplar inversión del canon emigratorio establecido con fines docentes.

Esta Junta no ha querido multiplicar el número de escuelas de emigrantes presentando a los alumnos constantemente el incentivo del éxodo, si no que creyó más acertado perfeccionar la orientación profesional, mejorar el pre aprendizaje y el aprendizaje para buscar de este modo más amplio horizonte a la mano de obra y a la producción nacional, capacitando al mismo tiempo a los discípulos para una más favorable defensa en el mercado exterior si alguna vez tuvieran que adentrarlo en busca de acomodo.

En dos años de actuación van construídas o tuteladas 31 instituciones, algunas que no son superadas en ningún país y todas que no descienden el índice pedagógico de Europa.

El breve historial de cada caso muestra, sin duda, el alto sentido práctico que informa el pensamiento de la Junta y advierte el cúmulo de obstáculos que ha debido vencer para desterrar la rutina y el error, vinculados en estos menesteres oficiales.

Locales amplios, higiénicos, sencillos y confortables, donde va aunado el entusiasmo de las Corporaciones locales, el de todas las clases sociales y del Estado; completos talleres y laboratorios, donde los alumnos practican cuanto en las aulas teóricas se les enseña, empleando el material más perfeccionado. Y los mismos resultados obtenidos ya acusan un radicalismo imprescindible para llevar a la organización social aquel adiestramiento que las exigencias de la economía imponen con extraordinario apremio.

Ventaja muy de apreciar también es la de construir con estas enseñanzas una base sólida de cultura para poder alcanzar los grados superiores de las diversas modalidades técnicas con la comprensión práctica que da el taller, bien distinta de la desilusión de los que a ellas acuden después del fracaso en otras carreras.

Y hecho singular, tratándose de obras del Estado, es el férreo rigor administrativo, pues ni la Junta cobra dietas ni tampoco hay una legión burocrática. Sólo el gasto de dos escribientes, que perciben cada uno cien pesetas mensuales de gratificación, es el gravamen que soporta obra tan simpática, en la que van invertidos tres millones de pesetas.

Mucho celebramos haber leído publicación tan grata como esta de la Junta de Obras Culturales del ministerio de Trabajo, a la que deseamos muchos éxitos en el certero camino emprendido.

UNA ASAMBLEA

Los dependientes y empleados de oficinas

La Asociación General de Dependientes y Empleados de Oficina se reunió el domingo en asamblea para tratar de los asuntos que la organización tiene pendientes.

Presidió D. Francisco Arejuela, quien dió cuenta de las gestiones hechas por la Directiva. También aludió a las deficiencias con que se realizan los servicios del Matadero.

En nombre de los dependientes de carnicerías habló el Sr. Muñoz, afirmando que el cierre de estos establecimientos no ocasiona perjuicio al público, ya que de ordinario se vende la carne cuatro o cinco días después de haber sido sacrificadas las reses.

Por los pescaderos habló el señor Hernández, quien encuentra justificado el cierre, toda vez que tampoco hay mercado en este día.

Termina el Sr. Baena dando cuenta del estado en que se encuentran las gestiones relacionadas con la aprobación del contrato de trabajo.

Casa de Toledo

Segunda excursión a Esquivias con motivo del aniversario de la muerte de Cervantes

Perdurando vivamente en nuestro ánimo la gratísima impresión de la primera visita hecha hace poco tiempo a Esquivias, nos creemos moralmente obligados a reiterar la excursión cervantina, en virtud de la palabra empeñada de inaugurar (coincidiendo con el aniversario, siempre sugerente, de la muerte del Príncipe de los Ingenios españoles) una lápida en honor del eximio cervantista toledano Francisco Navarro Ledesma.

Esta excursión se celebrará el próximo día 24, domingo, en autocars, que partiendo a las nueve en punto de la mañana de nuestra casa regional—Arenal, número 26—pasarán por Illescas, a fin de contemplar los hermosos cuadros del Greco que allí se conservan y la soberbia torre mudéjar de la iglesia parroquial.

Esperamos nos acompañe don Andrés Ovejero, profesor de la Historia de Arte de la Universidad Central, quien gustosamente nos aleccionará con su oratoria fogosa y elocuentísima, aparte de lo que hablen, en el momento de inaugurar la lápida, el secretario general de esta entidad, D. Régulo Martínez, y algún otro excursionista.

El precio, incluído el cubierto, será el de 10 pesetas, y habrá necesidad de cerrar el plazo de inscripción (en Arenal, 26) el jueves 21, a las nueve de la noche, lo mismo para los socios que para los cervantistas en general.

Edificio escolar que no funciona

Entre otros casos, recordamos el de Lozoya, que tenía un hermoso edificio construído para escuelas y que no se inauguraba por uno de esos trámites de papeles, mientras los niños asistían a un local antihigiénico y antipedagógico. Denunciamos el hecho, e inmediatamente D. Marcelino Domingo, entonces ministro de Instrucción pública, dió las órdenes necesarias para su inauguración, como así se hizo.

Ahora nos denuncian otro caso más vergonzoso, y es el siguiente:

En Chodos, de la provincia de Castellón, pueblo de más de 1.000 habitantes, y que no cuenta con otro centro de enseñanza que la escuela pública nacional, hace más de ocho años que tienen terminado un hermoso edificio escolar y todavía no ha podido ser inaugurado porque, según nos dicen, el arquitecto no ha tenido aún tiempo de girar la visita reglamentaria a fin de dar el visto bueno a la construcción.

Entretanto, los niños reciben la enseñanza en un caserón viejo y antipedagógico.

Nos dicen, además, que han intervenido en el asunto el gobernador civil y el inspector de Primera enseñanza y que no han podido conseguir nada.

Nosotros no conocemos más detalles. Pero son los suficientes para que protestemos de este abandono y para que llamemos la atención de los señores ministro de Instrucción pública y director general de Primera enseñanza, rogándoles transmitan las órdenes necesarias para que sea inaugurado lo más pronto posible el nuevo edificio escolar de Chodos (Castellón).

La República tiene la obligación de evitar todo esto que tanto perjudica los intereses de la cultura.

La Fiesta del Libro y la Academia de Bellas Artes

Presidió la sesión el conde de Romanones, actuando de secretario el Sr. Zabala.

Leyó el Sr. Mélida un informe proponiendo que se imprima la obra de D. Pedro Madrazo titulada «La arquitectura española», cuyo manuscrito adquirió el Estado el año 1920.

Se hizo constar en acta el sentimiento por la muerte de D. Ezequiel Martín y Martín, arquitecto de Toledo y académico correspondiente. Dedicaron sentidas frases a su memoria el conde de Casal y el Sr. Landecho.

Para la recepción del Sr. Martínez Cubell quedó fijado el domingo día 8 de Mayo. Contestará al recipendiario, en nombre de la Academia, el Sr. Francés.

El sábado, a las seis de la tarde, se celebrará una sesión pública en la Academia de San Fernando con motivo de la Fiesta del Libro. Asistirán todas las Academias. El conde de Gimeno leerá un discurso sobre el tema «Patología del libro».

Ministerio de Educación, Cultura y Deporte 2012

MOVIMIENTO OBRERO

Sindicato General de Obreros y Empleados de Comercio

A todos los compañeros afiliados se os convoca a la junta general que se celebrará hoy martes, a las diez de la noche, en el salón grande de la Casa del Pueblo.

Dada la importancia de los asuntos a tratar se ruega la más puntual asistencia a todos los camaradas.

Sección Ferroviaria de Madrid (Consejo Obrero de M. Z. A.)

Este Consejo Obrero celebrará reunión extraordinaria de delegados hoy martes, 19, a las ocho de la noche, en la secretaría número 36 de la Casa del Pueblo, por imposibilidad de celebrar la ordinaria el día 14.

Asociación de Artistas Españoles de Variedades

Esta Asociacion celebrará junta general ordinaria mañana miércoles, día 20, en su domicilio social, Piamonte, 2, Casa del Pueblo, a las tres de la tarde, en primera convocatoria, y a las tres y media, en segunda.

Grupo Sindical Socialista de Artes Blancas

Organizada por este Grupo dará una conferencia de marxismo el compañero Felipe A. Cabezas hoy martes, 19, a las seis en punto de la tarde, en el salón terraza de la Casa del Pueblo, con el tema «El socialismo científico».

Asociación Nacional de Técnicos de la Edificación

Creada la Asociación Nacional de Técnicos de la Industria de la Edificación, afecta a la Unión General de Trabajadores, se invita a todos los que lo sean de la expresada industria y simpaticen con la nueva agrupación a que envíen su adhesión a la Casa del Pueblo, Piamonte, 2, secretaría número 45.

En esta agrupación tienen cabida los arquitectos, ingenieros que se dediquen a la edificación, aparejadores, contables, delineantes y todos los especialistas o expertos que en sus intervenciones profesionales predomine el esfuerzo intelectual sobre el manual, bien sean titulados o no.

Sindicato único de la Industria de la Madera (Sección Tallistas; C. N. T)

Se pone en conocimiento de todos los trabajadores de esta Sección que mañana miércoles, día 20, a las seis y media, se celebrará junta general para tratar el siguiente orden del día:

Lectura del acta anterior. Gestiones del Comité; proposiciones del mismo. Elección de cargos. Preguntas y proposiciones de los sindicados.

Sindicato único de la Industria de la Madera (Sección Torneros; C. N. T.)

Se pone en conocimiento de todos los trabajadores de esta Sección que el día 21 del actual, a las seis y media, se celebrará junta general para tratar el siguiente orden del día:

Lectura del acta anterior. Gestiones del Comité; proposiciones del mismo. Elección de cargos. Preguntas y proposiciones de los sindicados.

Grupo de Oposición Sindical de Artes Blancas

Se convoca a asamblea general para hoy martes, día 19, a las cinco en punto de la tarde, en el domicilio social, Madera, 45, para tratar el siguiente orden del día:

Lectura del acta anterior. Situación económica del Grupo. Gestiones y proposiciones del Comité. Preguntas y proposiciones de los asociados. Elección de cargos vacantes.

Reuniones para hoy en la Casa del Pueblo

Salón terraza, a las nueve y media de la noche, Zapateros y guarnecedoras.

Salón grande, a las siete de la tarde, Arte de Imprimir.

A las diez y media de la noche, Sindicato de Dependientes de Comercio.

Radiotelefonía

Programa para hoy

Unión Radio (E. A. J. 7, 411 metros).—A las once cuarenta y cinco, nota de sintonía; a las doce, campanadas de Gobernación; programas del día; a las doce y cuarto, señales horarias; fin de la emisión. A las dos, campanadas de Gobernación; señales horarias; concierto: «Festa n'a Tolda», Freire; «Antigua canción española», Aubert; «Música celestial», Strauss; «El Trovador», Verdi; «Sylvia», Delibes; revista cinematográfica, por Fernando G. Mantilla; «La hermosa Galatea», Suppé; «Alma de Dios», Serrano; «Marcha eslava», Tschaikowsky; a las tres y veinte, noticias de última hora; a las tres y media, fin de la emisión. A las siete, campanadas de Gobernación; cotizaciones de Bolsa; programa del oyente; a las siete y media, información de caza; continuación del programa del oyente; a las ocho y cuarto, noticias; a las ocho y media, fin de la emisión. A las nueve, curso de lengua francesa por el método Linguaphone; a las nueve y media, campanadas de Gobernación; señales horarias; selección de la ópera de Pucini «Madame Butterfly»; a las once cuarenta y cinco, noticias de última hora; a las doce, campanadas de Gobernación; cierre de la estación.

Programa para mañana

Unión Radio (E. A. J. 7, 411 metros).—A las once cuarenta y cinco, nota de sintonía; a las doce, campanadas de Gobernación; programas del día; a las doce y cuarto, señales horarias; fin de la emisión. A las dos, campanadas de Gobernación; señales horarias; concierto: «La alegría de la huerta», Chueca; «Kamenol Ostrov», Rubinstein; «Olas del Danubio», Ivanovici; «Sigurd Josalfar», Grieg; «Los de Aragón», Serrano; «Caballería rusticana», Mascagni; «El último romántico», Soutullo y Vert; «Lysistrata», Linke; «El puñao de rosas», Chapí; a las tres y veinte, noticias de última hora; a las tres y media, fin de la emisión. A las siete, campanadas de Gobernación; cotizaciones de Bolsa; cursillo de conferencias: «Los jardines de España», por Javier Winthuysen; programa del oyente: a las ocho y cuarto, noticias; a las ocho y media, fin de la emisión. A las nueve y media, música de cámara; a las once cuarenta y cinco, noticias de última hora; a las doce, campanadas de Gobernación; cierre de la estación.

El número de teléfono de LA LIBERTAD es el 16.428

Garaje alquílase para dos coches, con luz y agua
SERRANO, 79; TELEFONO 55459

NOTICIAS

Ateneo de Madrid.—Hoy martes, a las seis y media de la tarde, don Gonzalo Reparaz dará su cuarta conferencia acerca de «El desquite del Islam, o sea el cristianismo islamizado. De como el Imperio hispano cristiano nació muerto».

La exportación agrícola.—Mañana miércoles, a las siete de la tarde, dará una conferencia en la Sociedad Económica Matritense de Amigos del País D. Luis García Guijarro acerca del tema «Nuestra exportación agrícola y su importancia en la economía nacional».

El acto será público.

Ateneo Teosófico.—Hoy martes, a las siete y media de la tarde, en Factor, 7, principal, conferenciará el doctor Eduardo Alfonso, desarrollando el tema «Medicina de las pasiones» (primera parte).

La entrada es pública.

Academia de Jurisprudencia.—Hoy martes, a las siete de la tarde, el Sr. D. Nicolás Alcalá Espinosa, académico numerario y notario de Madrid, disertará acerca del tema «La reforma agraria».

Lo que se encuentra.—En la Tenencia de alcaldía del distrito del Hospital, calle de la Cabeza, número 9, principal, se encuentran depositados, a disposición de quienes justifiquen pertenecerles, un bolsillo de señora y una rueda de automóvil completa, que han sido hallados en la vía pública.

Notas médicas

Sociedad Ginecológica Española

Esta Sociedad celebrará sesión científica mañana miércoles, a las siete en punto de la tarde, en el local del Colegio de Médicos, Esparteros, 9, con el siguiente orden del día:

Doctor Haro: «Oclusión intestinal y embarazo».

Doctor Pumarino: «Nuestra experiencia sobre el método Fturmdorf».

Sociedad de Pediatría de Madrid

Esta Sociedad celebrará sesión científica el jueves, día 21 del corriente, a las siete de la tarde, en su domicilio social, Esparteros, 9 (Colegio de Médicos)

El doctor Muñoyerro disertara sobre este tema: «¿Convendría hacer obligatoria la vacunación antidiftérica?».

La entrada de carruajes en El Pardo

El presidente del Consejo de administración del Patronato de la República, Sr. Bugeda, ha manifestado a los periodistas que, con objeto de facilitar al público la visita a El Pardo, se ha acordado permitir el acceso en automóvil particular o de servicio público y pasear por los caminos señalados al efecto en el interior de la finca, fijando en dos pesetas el precio de la entrada.

Los billetes pueden adquirirse en la Administración de El Pardo o en cualquiera de las puertas del recinto, empezando a regir estas disposiciones desde el jueves próximo.

También continuarán expendiéndose las tarjetas semestrales para coches particulares al precio de 75 pesetas.

Diferentes son los juicios que ha sugerido el interesante asunto de
CATOLICISMO
pero todos ensalzan este film de perfecta fotografía y sonoridad. Uno de los éxitos del año en el
Barceló

Traspaso taller reparaciones
de automóviles, buen herramental, bancos y grúa. Nave, 130 metros cuadrados; renta, 300 pesetas, en 4.000, facilidades de pago. San Joaquín, 6, tienda; teléfono 94403.

¡¡A 70 pesetas!!
Traje franela con dos pantalones Gabardinas todo forro seda. Gabanes entretiempo forro seda. Traje estambre con dos pantalones. 4, Arenal, 4, fábrica de confecciones.

SOCIEDAD GEOGRAFICA NACIONAL

Anoche celebró su acostumbrada reunión la Junta directiva de esta Sociedad.

El secretario general dió cuenta de que merced a las gestiones de los vocales D. Luis de Hoyos y D. Antonio Revenga el Patronato Nacional del Turismo había pedido a la Sociedad un representante para su Consejo general. Se designó al Sr. Revenga.

Se propuso para socio de número al coronel de Estado Mayor D. José García de la Concha y Otermín.

Se recibió el «Boletín» que empieza a publicar la Institución Catalana de Historia Natural, de Barcelona, con la que queda establecido el cambio del «Boletín» de la Sociedad Geográfica Nacional.

Se da cuenta de que los días 15 a 22 del próximo mes de Mayo se celebrará en Lisboa el Congreso de las Asociaciones española y portuguesa para el Progreso de las Ciencias, anunciándose la presentación al mismo de numerosos trabajos de socios de la Geográfica.

Finalmente, la secretaría dió cuenta de las conferencias que han de darse hasta el fin del presente curso, la primera de las cuales será la de D. Rafael de Buen sobre «Cooperación española en oceanografía», y se celebrará el lunes próximo.

Los partidos republicanos

Partido republicano radical socialista

Se pone en conocimiento de todos los afiliados del partido republicano radical socialista de Madrid que mañana miércoles, 20, a las diez de la noche, se celebrará asamblea general extraordinaria con el siguiente orden del día:

Dimisión del Comité ejecutivo.

Se recuerda a los afiliados que será imprescindible la presentación del carnet para asistir a dicha asamblea.

Juventud republicana radical socialista

Esta Juventud celebrará asamblea extraordinaria hoy martes, día 19, a las diez de la noche, para tratar de la dimisión del Comité.

Por la gran importancia de esta cuestión se ruega la puntual asistencia.

Unión Republicana Femenina

Martes 19.—Conferencia del doctor Juarros sobre «El socialismo y la mujer». A las siete de la tarde.

Miércoles 20.—Reunión y controversia de la Comisión de abolicionismo.

Jueves 21.—Conferencia del abogado D. José A. Alberich sobre «El Estatuto catalán y el alma de Cataluña».

Viernes 22.—Conferencia de don José Lladó (de la Comisión Jurídica Asesora) sobre «Derecho electoral».

Sábado 23.—El acto que haya de celebrarse este día será anunciado oportunamente.

Círculo Republicano Radical del distrito de la Latina

La Junta directiva de este Círculo, continuando la labor cultural que tiene iniciada, celebrará la segunda de las conferencias que tiene acordadas el próxmo sábado, día 23, a las diez de la noche, en su domicilio social (Tabernillas, núm. 2). La conferenciante será la señorita Concha Peña, que desarrollará el tema «El programa de la mujer radical».

Partido republicano radical del Hospital

Se convoca a junta general ordinaria para mañana miércoles, día 20, a las diez y media de la noche, en el domicilio social, Preciados, 1, en el salón del piso tercero, a todos los afiliados del distrito del Hospital, rogándose la puntual asistencia, ya que en esta reunión se ha de tratar, entre otros asuntos interesantes, sobre la continuación de la asamblea general del partido y organización de un mitin en el distrito.

EN TODAS LAS LIBRERIAS
El molino que no muele
de ANGEL LAZARO
Precio, 5 pesetas

Partidos de pelota

EN EL JAI-ALAI

Los del domingo

Primeramente jugaron, a remonte, Irigoyen y Salaverría I (rojos) contra Ostolaza e Iturain (azules). Estos últimos ganaron por nueve tantos.

A continuación se enfrentaron Pasieguito y Vega (rojos) contra Echániz II y Salaverría II (azules). Por cuatro tantos vencieron los rojos.

Hubo un tercer partido, en el que contendieron Mugueta y Fitero (rojos) contra Múgica y Erviti (azules). Por dos tantos ganaron los azules.

Los de ayer

Contendieron en el primer partido, a remonte, Mina y Salaverría I (rojos) contra Lasa e Iturain (azules). Fueron delante los azules, que adquieren un ligero dominio, siendo alcanzados es el tanto 14; pero continúan luego delante y ganan al fin por 14 tantos.

Seguidamente, a 45 tantos, jugaron, a cesta-punta, Segundín y Mugica (rojos) contra Urizar y Trecet (azules).

Dominó la pareja azul, que ganó el partido por 12 tantos.

EL TIEMPO

Ha subido el barómetro en forma tal que hoy el reparto de las presiones es bastante uniforme. Los vientos dominantes siguen siendo del Oeste, flojos y moderados. Hasta en alturas propias para el vuelo la velocidad no excede de 20 kilómetros por hora.

El cielo se halla bastante nuboso en la mayoría de las regiones y han descargado lluvias por Galicia y el Cantábrico.

Las temperaturas mínimas más bajas son las de Burgos, Soria, Valladolid y Teruel, donde el termómetro marcó 2 grados bajo cero.

Las máximas más elevadas se observaron en Murcia, 22 grados, y Sevilla, 21.

En Madrid varió el termómetro entre 15 grados y 4 grados.

Tiempo probable según el Servicio Meteorológico Nacional

Poco viento y cielo algo nuboso.

Correo de espectáculos

GONZALEZ MARIN en el Español.—Martes, noche, último recital, definitivamente, de interpretaciones líricodramáticas. Rebaja de precios; cinco pesetas butaca.

ESLAVA.—Se despacha en contaduría para las cuatro primeras representaciones de «Berta», obra que dejó escrita Fermín Galán y que será estrenada el jueves 21.

«LAS NIÑAS DE PELIGROS», la obra más atrevida del género frívolo, todas las noches en Martín, el teatro de la alegría.

PAVON.—Hoy, tarde y noche, «Las Leandras». (¡Entusiasmo!)

Sección religiosa

Santos de hoy.—Santos Hermógenes, Cayo, Expedito, Vicente, Dionisio, Sócrates, Timón, Gátala y Crédula, mártires; León IX, Papa, y Crescencio, confesores.

Espectáculos para hoy

ESPAÑOL.— (Margarita Xirgu). —6,30, La corona.—10,30, recital por González Marín. (Butaca, cinco pesetas.)

COMEDIA.—A las 6,30 (popular, tres pesetas butaca), La oca.—A las 10,30 (popular, tres pesetas butaca), La oca.

CALDERON.— (Compañía lírica titular).—10,30 (cinco pesetas butaca), Luisa Fernanda (clamoroso éxito).

LARA.—6,45 y 10,30, El rinconcito.

FONTALBA.— (Carmen Díaz).— (Popular, tres pesetas butaca).— A las 6,30 y 10,30, Concha Moreno.

MARIA ISABEL.— 6,30 y 10,30, Por sus pasos contados (una interesante vida de mujer).

VICTORIA (Carrera de San Jerónimo, 28). — (Aurora Redondo-Valeriano León).—A las 6,45, Carracuca (populares, tres pesetas). — A las 10,45, ¡La maté porque era mía!

MUÑOZ SECA.—(Compañía Fanny Brena).—6,45 y 10,30, La señorita mamá.

COMICO.—6,30, Manon Lescaut —10,30, Esta noche o nunca. (Exitos de Carmen Moragas.)

¡QUÉ BARBARIDAD!

—¿Pero ya montas a caballo después de la operación?

—¡Sí, hombre! Figúrate que no hubo tal operación; me apliqué Posterisán y a la semana me encontré libre de todos los dolores y molestias de las hemorroides.

—¡Claro, como que no hay nada mejor contra las almorranas!

Ungüento, 4,50. Supositorios, 5,75.
De venta en farmacias.

TEATRO-CINE IDEAL.— 6,30 y 10,30, éxito de clamor, ¡Aquí está mi mujer! (farsa cómica en tres actos, escritas sobre un reportaje de Agustín Daveau por Manuel Morcillo y Antonio González Alvarez. Tres actos en constante risa. El éxito del día.) (Butaca, a peseta.)

ZARZUELA.— 6,30, 10,30, Carita de emperaora. (Butaca, 1,50.)

MARTIN.— 6,30 ((popular; butacas, a 1,75), ¡Arriba y abajo! y Los faroles (gran éxito).—10,30 (butacas, tres pesetas), ¡Arriba y abajo! y el formidable éxito Las niñas de Peligros (la obra más atrevida del género).

PAVON. — (Revistas Celia Gámez).—6,30 y 10,30, Las Leandras (grandioso éxito).

MARAVILLAS. — (Revistas). — 6,30 y 10,30, ¡Cómo están las mujeres! (Exito bomba.)

FUENCARRAL.—No hay función para dar lugar a la preparación del grandioso espectáculo que debuta mañana miércoles. Entre otras, la atracción mundial Elva, Roy and Company, Lolita Astolfi y la genial estrella Luisita Esteso.

CIRCO PRICE.—(Función extraordinaria).—A las 10,30 noche, tres grandiosos debuts. Miss Zollinger, Sisters Carre, Las Ninfas ecuestres, continuando el colosal excéntrico Maurice May y los graciosos payasos hermanos Díaz.

ALKAZAR.—(Cine sonoro).— A las 3, 5, 7 y 10,30, quinta semana de Milicia de paz (exhibiciones 95, 96, 97 y 98).

FIGARO.— (Teléfono 93.741).— A las 6,30 y 10,30, El carnet amarillo (en español).

CINE DE LA OPERA.—(Teléfono 14.836).—6,30 y 10,30, El expreso del amor.

CINE DE LA PRENSA.—(Teléfono 19.900).—6,30 y 10,30, Acepto esta mujer.

CINE GENOVA.—(Teléfono 34.373). —6,30 y 10,30, El secretario de madame.

MONUMENTAL CINEMA.— (Teléfono 71.214).—6,30 y 10,30, Amores de media noche.

PALACIO DE LA MUSICA. — 6,30 y 10,30, Su última noche.

AVENIDA.—6,30 y 10,30, Niebla.

CINEMA GOYA.—6,30 y 10,30, El misterio de Villa Rosa.

CINEMA ARGUELLES.— 6,30 y 10,30, Trader Horn.

CINEMA CHUECA.—6,30 y 10,30, Hacia Siberia.

CINE DOS DE MAYO.— 6,30 y 10,30, En las gradas de un trono.

CALLAO.—6,30 y 10,30, ¿Cuándo te suicidas?

SAN MIGUEL.—6,30 y 10,30, Dirigible.

METROPOLITANO. — (Precios rabiosamente baratos; butacas, 0,95, 0.50).—6,30, 10,30, Tempestad (por John Barrymore; novela vibrante de amor de una altiva dama). La Empresa garantiza ser ésta una de las más grandiosas e interesantes películas.)

LATINA.—(Cine sonoro).— 6 y 10,15, enorme éxito cómico, El conflicto de los Marx (absurda y divertidísima astracanada) y otras. Jueves, Desamparado (George Bancroff; hablada en castellano).

BARCELO.— 6,30, 10,30, Catolicismo.

PARDIÑAS.—6,30, 10,30, Luces de la ciudad (por Charlot).

CINE MADRID. — 6,30 y 10,30, Adiós, Mascota (Lilian Harvey), El héroe de Cascorro (fidelísima producción cinematográfica de la guerra de Cuba; Faustino Bretaño, Javier Rivera y Amalia Muñoz). (Butaca, 0,75.)

CINEMA BILBAO. — (Teléfono 30.796).—A las 6,30 tarde y 10,30 noche, Montañas en llamas.

CINE TIVOLI (Alcalá, 84, y Antonio Acuña, 6).—A las 6,30 y 10,30, El cliente seductor (esbozo hablado en español, por Imperio Argentina y Chevalier), Papá Solterón (por Marion Davies).

CINEMA CHAMBERI. — 6,30 y 10,30, Ingenuidad peligrosa (en español, por dobles).

CINEMA EUROPA.—A las 6,30 y 10,30, El Código penal (totalmente hablada en español).

CINE TETUAN.—6,30 y 10,30, continúa La danza roja.

FRONTON JAI ALAI (Alfonso XI; teléfono 16.606).—Tarde, a las 4 (extraordinario). Primero, a remonte, Ostolaza y Salaverría II contra Ucín y Berolegui; segundo, a remonte, Mugueta y Errezábal contra Múgica y Echániz (J.). Miércoles, Segundín y Argárate frente a frente.

Imprenta de LA LIBERTAD
Madera, 8

Madrid y sus escaparates
¿Por qué preferimos los escaparates bien iluminados?

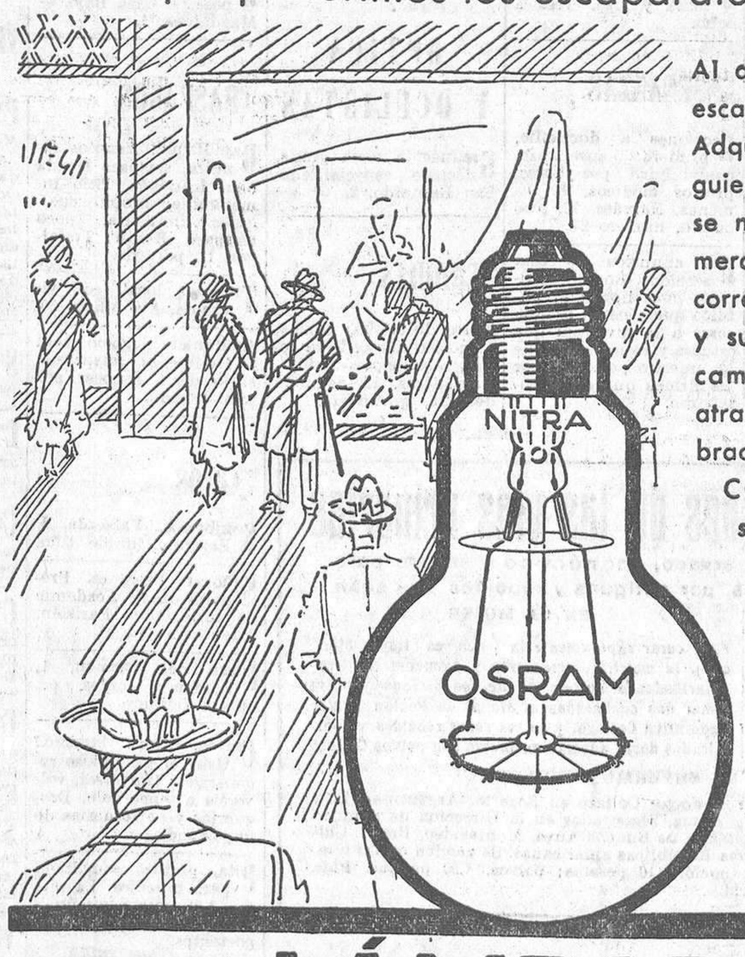

Al anochecer nos cautivan los escaparates con buen alumbrado. Adquiriremos gustosos al día siguiente lo que en tan buena luz se nos presentó. Porque los comercios modernos con iluminación correcta, ponen a prueba calidad y surtido, inspiran confianza. En cambio ahuyentan, en vez de atraer, los escaparates mal alumbrados.

COMERCIANTES: Consultad sobre el próximo Concurso de escaparates a los Depositarios OSRAM y buenas casas de alumbrado.

CON LÁMPARAS OSRAM ALUMBRADO PERFECTO

LÁMPARAS OSRAM NITRA

Ministerio de Educación, Cultura y Deporte 2012

Use máquina eléctrica SINGER o motor eléctrico SINGER

Aprenda a cortar con nuestros patrones SINGER

Aparatos LUZ SINGER

MONTERA 18, MADRID

Cursos gratuitos de costura, corte y bordado en todas nuestras tiendas

Para anuncios: LA PRENSA, Carmen, 18

PARA GANAR DINERO

¿No se ha enterado usted que se liquidan, a cualquier precio, artículos de camisería fina, procedentes de una quiebra?

ACUDA USTED, VEA Y COMPRARA

Caballero de Gracia, 7 y 9

A plazos TEJIDOS, SASTRERIA, ZAPATERIA, MUEBLES
Lázaro Carmona. Relatores, número 3. T.º 13.101.

FABRICA CAMAS DORADAS
VALVERDE, 1; BRAVO MURILLO, 112
VALVERDE, 1 CUADRUPLICADO; RIEGO, 13

LLOR
MEDICO-DENTISTA
Consulta, de nueve a una y de tres a ocho. Precios económicos. PLAZA PROGRESO, 9, segundo.

Cocinas Diezma
Las mejores y más baratas. CAVA BAJA, 4.

LAS PERSONAS
ELEGANTES SE VISTEN EN LA SASTRERIA «EXPOSICION DE PARIS», PRECIADOS, 7, PRAL.
Esta casa no tiene sucursales. Teléfono 11.603.
GRANDES FACILIDADES DE PAGO

Bragueros y fajas
Hortaleza, 71 (esquina San Lorenzo). Teléfono 94.823

LAMPARAS, 5 PESETAS; VARIAS LUCES, 15; FAROLES HIERRO, 6. VAJILLAS, OBJETOS DIVERSOS PARA REGALOS. UCENDO. INFANTAS, NUM. 7

Máquina calculadora LIPSIA

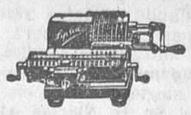

Para todas operaciones aritméticas sumadoras ADDI, 7 y 9. Reparaciones de máquinas calculadoras. Se desean representantes activos.
OTTO HERZOG
Andrés Mellado, 32. Teléfono 35.643.

Debilidad
e insensibilidad sexual. Se cura radicalmente con las PERLAS LEROY. Caja nueve pesetas; por correo, una peseta más. F. Gayoso. ARENAL, 2, y farmacias.

LOS MEJORES SOMBREROS V. GUINEA FUENCARRAL 60

¡¡¡MALETAS, BAULES!!!
Liquido cualquier precio. Caballero de Gracia, 50.

PARA EL CABELLO
LA LOCION
ROM
NO TIENE RIVAL

Lindísimo «chalet» amueblado que el BANCO HISPANO DE EDIFICACION regalará al poseedor de la papeleta cuyo número sea igual al del premio mayor de la Lotería Nacional del sorteo que se celebrará el 11 de Mayo de 1932, destinándose los rendimientos a la CIUDAD UNIVERSITARIA. Las papeletas pueden adquirirse en las Oficinas del BANCO HISPANO DE EDIFICACION, avenida Eduardo Dato, 16, teléfono 11.270; en sus Delegaciones provinciales y Loterías

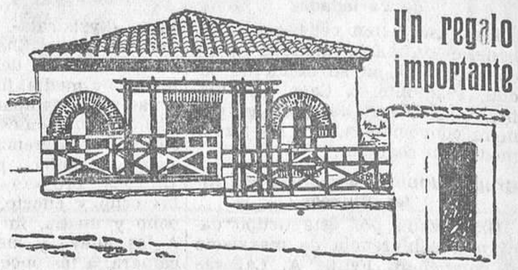

Un regalo importante

CARDIOSIT
INYECTABLES. TONICO CARDIACO PODEROSO
Asistolia.—Miocarditis.—Insuficiencia
43, Broad Street, 43. LONDRES

Para anuncios: Agencia Corona, Fuencarral, 77

Anuncios clasificados por secciones. Cada palabra, VEINTE CENTIMOS

ALMONEDAS

Veguillas. Camas doradas, muebles. Desengaño, 20. Veguillas (esquina Ballesta).

Muebles todas clases baratísimos; camas doradas. Valverde, 28.

Grandes rebajas en Abril; liquidamos ¡¡lujoso comedor, aparador, trinchero, mesa, seis sillas, 325!! ¡¡Estupendo comedor jacobino, 450!! Santa Engracia, 65. Losmozos.

Novios!! Alcoba, armario dos lunas, cama dorada, dos mesillas, 350. Alcoba jacobino, 450. — Santa Engracia, 65. Losmozos.

Liquido los muebles de lujo a mitad precio. Armario luna, 70; dos lunas, 125; mesas óvalo, 60; lavabos desde 14; mesillas, 17; camas hierro, 20; comedores, lunas, bronces, 385; jacobinos, 675; camas doradas, 90; matrimonio, 105; despachos, 300; tresillos, 150; sillería, 225. Unicamente en Luchana, 33.

Urgentísimo. Véndense los muebles de casa, solo hoy. Cardenal Cisneros, 74, tercero derecha.

Almoneda. Por ausencia magníficos cuadros al óleo, objetos arte, sillería, bibliotecas, mesas, espejos, chubesquis, estupendo mostrador, anaquelería. Precios reducidísimos. Solo por tres días. Absténganse traperos. Luna, 36, principal.

Para mayor facilidad del público, tenemos establecidos quioscos, donde se admiten estos anuncios: glorieta de Ruiz Jiménez (Cuatro Caminos), plaza de Pontejos, Alcalá (frente a Apolo) y Alcalá (frente al Banco Español del Río de la Plata).

ALQUILERES

Exteriores todo confort, 30, 40 duros. Magallanes, 7.

Garaje alquílase para dos coches, con luz y agua. Serrano, 79. Teléfono 55.459.

Pisito amueblado sumamente económico. Alcalá, 153.

Tienda amplia, hueco capaz puerta y escaparate. Económica. Bustamante, 9.

Alquílase garaje de 4 coches y otro de 2. Serrano, 79. Teléfono 55.459

Cuartos sanísimos, baño, tranvías puerta, baratísimos. Bustamante, 7.

Deseamos amplio local para almacén maquinaria, preferible proximidades estación Mediodía. Dirigirse por escrito a 1.585, apartado 911, Madrid.

Pensionista alquila a pensionista o empleada gabinete con alcoba exterior, sol, amueblado, derecho cocina. Juan de Austria, 18, Chamberí. De dos a cuatro.

Alquilo bonito exterior barato. Fray Luis de León, 6.

Por una cantidad muy modesta LA LIBERTAD le proporciona la ocasión de conseguir lo que pretende.

AUTOMOVILES

Enseñanza, conducción, mecánica, reglamento; todo 50 pesetas. Arenal, 27, escuela.

Neumáticos ocasión. Cubiertas desde 30 pesetas; cámaras desde 7. Malasaña, 24.

Enseñanza conducción automóviles, mecánica, cincuenta pesetas. — Escuela Automovilistas. Alfonso XII, 56.

Carnet, conducción, mecánica taller, reglamento, 100 pesetas. Paseo Marqués Zafra, 18.

Enseñanza conducción, mecánica, carnet, 100 pesetas. General Pardiñas, 93.

Recauchutados Akrón. Los mejores de España. Alberto Aguilera, 3. Neumáticos ocasión, todas medidas.

LA LIBERTAD se lee por todas las clases sociales, y, por tanto, la propaganda que de cualquier producto en ella se hace es la más eficaz.

CASAS Y SOLARES

Se vende solar, 3.037 pies. Razón; O'Donnell, 100 (Tetuán de las Victorias)

Para los anuncios de esta sección dirigirse a Valverde, 8. Cortés.

Vendo en 125.000 pesetas hotel reciente construcción; por administración costó 175.000; superficie, 20.000 pies, tres plantas, jardín, amplios accesorios, en lo mejor Ciudad Lineal, haciendo esquina y a cuatro metros parada tranvía. Teléfono 52.244; tardes.

COLOCACIONES

DEMANDAS

Demandas y Ofertas

Diez cts. palabra

Gratificaré 500, traspaso, proporcione portería mujer, matrimonio solo. Escribid: Mariamo. Preciados, 7, continental.

Ofrécese asistenta económica, con informes. Germana. Luchana, 28, portería.

Servidumbre informada. Teléfono 11.784.

OFERTAS

Colocaciones, porterías, chofers, conserjes, ordenanzas, cobradores. — Ingreso Guardia civil. San Bernardo, 73.

Sueldos fijos 300-500 trabajando mi cuenta horas libres, residentes pueblos, provincias. — Apartado 10.080, Madrid.

Enseñanza conducción automóviles, mecánica, cincuenta pesetas. — Escuela Automovilistas. Alfonso XII, 56.

Se desea muchacha para todo, con buenas referencias. Horas, de diez a una. Goya, 88.

Se necesita ayudanta adelantada de modista. Leganitos, 11.

Se necesita aprendiz taller armería. — Aguila, 7.

200 pesetas sin dejar empleo. Apartado 330, Madrid.

El Paraíso necesita preparadoras y ayudantas de vestidos.

Ayudanta modista. Blasco de Garay, 7.

Sastre. Faltan ayudantas. San Isidro, 12, tienda.

Precisamos vendedores garantía. Informe, once una, Círculo Socialista Norte. Jerónimo Quintana, 2.

COMADRONAS MANICURAS

Partos. Rogelia Santos. Hospedaje autorizado embarazadas. — Glorieta San Bernardo, 3.

Acreditada profesora partos, consultas reservadas. Pensión. — Pardiñas, 16.

Curaciones prontas, alivio inmediato, venéreo, sífilis, purgaciones, debilidad, impotencia, espermatorrea. Clínica Duque Alba, 16. Once-una, tres-nueve. Provincias, correspondencia.

Matriz, reconocimientos embarazadas, menstruación. Consulta. Doctor Hernández. Duque Alba, 16. Tres-siete.

Médico, venéreo, sífilis. Consulta económica. Fuencarral 89.

Rayos X. Reconocimientos, cinco pesetas; especialista enfermedades estómago, hígado, intestinos, estreñimiento. Curación sin operar. Corredera Baja, 5.

DENTISTAS

Dentista. Atocha, cuarenta y tres. Tres a ocho.

ENSEÑANZAS

Lecciones a domicilio, primera enseñanza, contabilidad por horas, precios módicos. L. Jiménez. Narváez, 72, piso cuarto, número 24.

Los anuncios de esta sección son eficacísimos, pues llegan al público que a usted le interesa: a la juventud que estudia y se instruye, que lee nuestro periódico por las firmas que en él colaboran.

Sudor, dureza callos, tac., pies, polvos Levis. Buenas droguerías.

OPTICA Y OCULISTAS

Graduación vista gratis, técnico especializado. San Bernardo, 2.

PERDIDAS

Perro lulú-lobo, canela, hocico negro, lleva collar, atiende por «Teddy». Bordadores, 12, segundo derecha, gratificaré.

Para curar las enfermedades de las vías urinarias

He aquí lo más eficaz, cómodo, reservado, económico y seguro para curarlas sin molestias en pocos días, por antiguas y rebeldes que sean

EN EL HOMBRE

Sin lavajes, inyecciones ni otras molestias, y sin que nadie se entere sanará rápidamente de la blenorragia, gonorrea, cistitis, prostatitis, uretritis, etcétera, tomando, durante unas semanas, cuatro o cinco Cachets Collazo por día. Calman los dolores al momento y evitan complicaciones y recaídas

EN LA MUJER

Para curar rápidamente la leucorrea (flujos blancos), la metritis, amenorrea y dismenorrea (irregularidades o suspensión de los períodos), basta tomar dos cucharadas al día de la Poción Tónica Depurativa Collazo, y en los casos rebeldes y complicados darse además un lavaje con polvos Collazo

MILES DE TESTIMONIOS DE ENFERMOS CURADOS

Los Específicos Collazo están preparados por el doctor Collazo en Rosario (Argentina). Han sido premiados con medallas de oro en París y Roma, registrados en la Dirección de Sanidad de España y aprobados por las autoridades sanitarias de Buenos Aires, Montevideo, Brasil, Chile, Méjico, Perú, Paraguay, Norteamérica y otras Repúblicas americanas. Se venden en las buenas farmacias. Precios: Cachets, 16,25 pesetas; poción, 10 pesetas; polvos, 4,50 pesetas. Pida folletos gratis a A. García, Argensola, 11, Madrid.

Ex profesora Maternidad. Consultas reservadas. Plaza Lavapiés, 4. Teléfono 70.603.

Partos. Consultas reservadas, económicas. — Jorge Juan, 55.

Partos. Luisa Veira, profesora. Consulta. Plaza Progreso, 10.

Partos. Estefanía Raso, consulta reservada. — Mayor, 42.

Partos, consultas gratis, Florinda, hija médico Salguero. Corredera, 45.

CONSULTAS MEDICAS

Sífilis, venéreo, impotencia. Doctor Cortezo, 4, primero izquierda (Atocha-Progreso). Dos nueve, dos pesetas; especial, cinco.

Inyecciones económicas, Avisos, tres a seis. Teléfono 95.679.

El obrero, el modesto empleado, etc., que no puede satisfacer una cantidad crecida por una consulta médica se orientan por este consultorio económico nuestro, que si usted utiliza le proporcionará una gran clientela.

CORRESPONDENCIA

Cairo me voy, recordándote siempre. A.

Las noticias llegarán a la persona interesada por medio de esta sección. LA LIBERTAD es el periódico más difundido.

Contabilidad, taquimecanografía, idiomas, dibujo. Atocha, 41.

ESPECIFICOS

Pastillas Banch. Higiene íntima, 2 pesetas cajita.

Neuralgias, jaquecas desaparecen con los sellos Calmez.

Tónico nervioso y reconstituyente Fongué. Venta Centros específicos.

Purgante Mabú inofensivo y muy agradable al paladar. No irrita el intestino. Farmacia.

Bromo ferro hemostil, el mejor antineurasténico fortificante del sistema nervioso y reconstituyente de las células empobrecidas.

El mejor resultado para estos anuncios se obtendrá cuanto mayor sea la circulación del periódico donde aparezcan. LA LIBERTAD con su enorme difusión, es el que más le conviene.

PRESTAMOS

Comerciantes, industriales, dinero rápidamente, facilidades pago, módico interés. Apartado 9.052.

SASTRERIAS

Sastrería fina. Cortador Manuel Matamoros.—Lo mismo plazos que contado. Trajes desde 100 pesetas. Ocho mensualidades. Reina, 5.

Sastrería Reguero. Hechuras y forros seda de traje completo, 55 pesetas. Príncipe, 9, entresuelo.

SASTRES

Hechura, forros traje, 40 pesetas. Casa Bajo. — Magdalena, 1.

TRASPASOS

Rapidísimo. Asuntos familia, traspaso tienda bien instalada, sitio inmejorable, propio cualquier industria, poco traspaso. Razón: Trafalgar, 11, portería.

Traspaso local, con vivienda. Ave María, 50.

Cualquier negocio será fácilmente traspasado si lo da a conocer por esta sección.

VARIOS

Sombreros. Valverde, 3. Reformo, limpio, tiño.

Señoras. Patrones. Preparaciones. Academia de corte, Chic Parisién. Fuencarral, 43.

Plaza del Carmen, 1, academia bailes, orquesta Odimey.

Calvos. ¡Gran invento! Usad el prodigioso regenerador Universal, volveréis a tener pelo. Droguerías y perfumerías de importancia.

Pita, pintura esmaltada para muebles. La mejor, 1,25 bote pequeño.—Venta: droguerías importantes.

Conservas y salazones de pescados, anchoas, etcétera marca Garaya. — Pídanse en ultramarinos.

El mejor jabón part prendas delicadas es el Borisa. Principales droguerías y perfumerías.

H. U. M. O., prodigiosa creación de laboratorio que ha de producir una verdadera revolución industrial. Indispensable en fábricas y talleres. — Agente mecánica insuperable. Usines. Laboratoires Seinet-et-Oise (Francia).

Relojes y cronómetros «Nonesu», económicos y de duración garantizada.

Conoce usted la nueva marca de azul para la ropa Willy? Es la mejor y más económica.

La loción Ron para el cabello no tiene rival.

VENTAS

Procedentes cambios sin par máquina escribir Mercedes; vendo máquinas ocasión y reconstruídas, inmejorables condiciones. Calculadoras, abonos limpieza, reparaciones, accesorios para toda clase de máquinas, cintas, papel carbón. Clases de mecanografía, copias, Otto Herzog. Andrés Mellado, 32. Teléfono 35.643.

Sombreros más baratos que en fábrica. Guinea. Bordadores, 12.

La Ocasión, Toledo, 55. Gramófonos, discos, armarios, camas, maletas, escopetas.

Cafeteras, mesas mármol, sillas plegables, mesas, veladores, serpentín. Leganitos, 25.

Canarios y canarias flautas alemanes, canto y cría; loros, titís, pájaros moscas. Cuesta Santo Domingo, 17, pajarería.

Coche moderno de niño, seminuevo, se vende en Ríos Rosas, 2, quinto derecha. De una a cuatro. Sr. Lacalle.

Se venden todos los enseres de un bar, baño maría, saturadora, mostrador, etc. Corredera Baja, 49 y 51.

Vendo máquina Singer industrial, buen estado. Plaza Duque Alba, 2.

Ofrécese explotación de las patentes siguientes: Número 105.305, de D. Ramón Escoté Galofré, por «Capachos filtros perfeccionados, aplicables a la extracción de aceite de oliva». Número 102.209, de Compagnie Generale de Construction de Fours, por «Un inmensor para barrilete de horno de destilación». Número 110.930, de Armaud Godefroid, por «Nuevas disposiciones del recipiente colector de monedas de las cajas de control y de los dispositivos de tría o separación de la moneda». Número 111.249, de Eugene Mertens, por «Procedimiento de extracción y tratamiento de las grasas neutras de las aguas de lavado de las lanas». Número 111,573, de Armaud Godefroid, por «Caja registradora con tabla basculante recogedora de moneda». Dirigirse Casa Agustín Ungría, calle de Villanueva, 12, Madrid.

Iberia. La mejor lejía. Devuelve su primitiva blancura a la ropa desinfectándola y perfumándola. Ultramarinos.

Anisete Venus. Licor Benedette. Exquisitos productos de la Casa Fuster Molinas, de Santa Margarita (Mallorca). De venta en ultramarinos y bares.

Habéis usado el Poli-cromohrill?... Insuperable para pisos, muebles, maderas de arte, etcétera. Véndese patente fabricación. Pedidlo en todos los países del mundo

Para los anuncios de esta sección dirigirse a Valverde, 8. Cortés.

ESTOS ANUNCIOS SE ADMITEN EN TODAS LAS AGENCIAS DE PUBLICIDAD; EN NUESTRAS OFICINAS, DE NUEVE DE LA MAÑANA EN ADELANTE; EN LOS

Quioscos de LA LIBERTAD

PLAZA DE PONTEJOS, GLORIETA DE RUIZ JIMENEZ (Cuatro Caminos). Y EN LOS DE VENTA DE PERIODICOS DE LA CALLE DE ALCALA (frente a Apolo), ALCALA (frente al Banco Español del Río de la Plata) Y CASA ATIENZA, AVENIDA DE LA REPUBLICA, 9 (Puente de Vallecas)

Ministerio de Educación, Cultura y Deporte 2012