AÑO XII MADRID NUM. 3.350

SUSCRIPCIONES

Madrid, un mes..... 2 ptas
Provincias, trimestre.. 9 „

25 EJEMPLARES 1,75 PESETAS

LA LIBERTAD señala a sus lectores y anunciantes : : que es el periódico de más grandes tiradas : :

La Libertad

DOMINGO 14 DE DICIEMBRE DE 1930

Toda la correspondencia debe dirigirse al Director
Apartado de Correos 981

Casa de LA LIBERTAD { Redacción: MADERA, 8. Administración: SAN ROQUE, 7.

Número suelto, 10 céntimos

HEMEROTECA MUNICIPAL MADRID

LOS SUCESOS DE JACA

El movimiento que estalló anteayer en Jaca quedó ayer dominado después de un combate

El general gobernador de la plaza y los jefes y oficiales que no secundaron la sedición se reintegran a sus puestos

Informes oficiales

El general Berenguer da cuenta de haber sido vencidas las fuerzas rebeldes

Ayer mañana acudieron a Palacio el jefe del Gobierno y los ministros de Instrucción pública y Economía.

Después de despachar con D. Alfonso, el presidente del Consejo salió de Palacio a las doce y media de la tarde.

Al ser saludado el general Berenguer por los informadores, que en gran número se hallaban en el zaguán de Palacio, dijo el presidente:

—Ignoro si la censura permitirá que se publique o no lo que les voy a comunicar. De todas formas, ahí va: Las fuerzas que salieron de Zaragoza, unidas a las de Huesca, han tenido un encuentro a primera hora de la mañana, camino de Ayerbe, con los rebeldes, derrotándoles, haciéndoles cien prisioneros, causándoles numerosas bajas y recogiéndoles todo el armamento, camiones, automóviles y todo cuanto llevaban. Las fuerzas leales continúan su marcha hacia Ayerbe. De modo que por lo que se refiere a este incidente se puede dar por terminado.

Un periodista preguntó al presidente si entre los detenidos había algunos oficiales del Ejército.

El general contestó:

—Sí, varios; hay varios.

—¿Y jefes?

—Ninguno.

Al despedirse de los reporteros el jefe del Gobierno, le saludaron los generales Borbón (D. Francisco), conde de Torre Pando y otras personas, que le expresaron su adhesión al Gobierno.

El Sr. Tormo manifestó que no llevaba ni cartera.

El Sr Rodríguez de Viguri dijo que D. Alfonso había firmado el decreto que aprueba el reglamento de Paradas de sementales. Hablando después de los sucesos, añadió:

—Desde luego este asunto es cosa terminada. Es muy lamentable lo ocurrido, y más todavía porque tendrán que actuar los Tribunales de justicia.

Manifestaciones complementarias del ministro de la Gobernación

Cuando, después, recibió a los periodistas el ministro de la Gobernación, les confirmó las noticias comunicadas por el presidente al salir de Palacio.

Calculó que los prisioneros eran unos cien, y dijo que las fuerzas que habían intervenido en el choque eran las procedentes de Zaragoza, al mando del general Dolla.

Agregó que, según el gobernador civil de Huesca, estas tropas entraron en fuego entre ocho y nueve de la mañana, más acá de Ayerbe, entre Huesca y Plasencia del Monte.

Un periodista preguntó si la censura intervendría las referencias del presidente.

—Creo que no; ya que ellas tienen aspecto oficial.

—¿Dará usted alguna nota, señor ministro?

—Sí; como quiera que esta tarde hay Consejo, a la entrada redactaré una nota para los periódicos de la noche. Y luego, a la salida, ampliaré noticias.

El parte oficial del combate

A las diez de la mañana facilitaron en Capitanía general el siguiente parte:

«La columna que salió anoche de Zaragoza ha dispersado a los rebeldes en la carretera de Huesca a Ayerbe, tras breve fuego de cañón. Los sublevados huyeron a la desbandada, abandonando cañones, ametralladoras, fusiles y municiones, material que ha sido recogido y trasladado a Huesca en camiones.

Nuestras tropas no han tenido bajas y persiguen activamente a los fugitivos, que se dirigen sobre Jaca y la frontera.

A las diez de la mañana había 108 prisioneros.

Sigue la persecución muy activa sobre Jaca.»

Se reune el Consejo de ministros en el ministerio del Ejército

A las seis de la tarde quedaron reunidos en el ministerio del Ejército los ministros para celebrar Consejo.

Los titulares de Hacienda y Gracia y Justicia, desconocedores de que la reunión se celebraba en el ministerio del Ejército, se dirigieron a la Presidencia.

Interrogados en este departamento por los periodistas, tanto el señor Wais como el Sr. Montes Jovellar manifestaron que después de las dos de la tarde no tenían ninguna nueva noticia de los sucesos de Jaca y que esperaban informarse por la nota que había anunciado el Sr. Matos.

El ministro de Gracia y Justicia agregó que llevaba en cartera, redactado ya, el decreto relativo a la prórroga de alquileres con arreglo a las bases acordadas en la última reunión de ministros, del miércoles.

Avisados por teléfono, marcharon al ministerio del Ejército, siguiéndoles los periodistas.

El ministro de la Gobernación, que había conferenciado anteriormente con el jefe del Gobierno, marchó a su despacho oficial con objeto de redactar la nota oficiosa ofrecida anteriormente.

La nota de Gobernación

A las seis y cuarto regresó al ministerio del Ejército el ministro de la Gobernación y facilitó a los periodistas la siguiente nota:

«El Gobierno, que en ningún momento ha ocultado a la opinión la realidad de los últimos hechos, por tantos conceptos deplorables, puede comunicar ya al país la noticia de que el movimiento sedicioso ha sido desde luego dominado.

Batidos por elementos de la guarnición de Huesca y fuerzas de la de Zaragoza, los rebeldes han tenido que retirarse, después de oponer cierta resistencia, dejando bastantes armas y algunos camiones de que se habían apoderado para realizar su intento.

Ha sido capturado más de un centenar de fugitivos, resultando asimismo algunas víctimas, cuyo número e importancia no es posible precisar todavía, pero que se calcula en 20.

Después del encuentro, que tuvo lugar en las cercanías de Ayerbe, el propósito de los elementos sublevados consistía en regresar a Jaca, a cuya población llegaron esta tarde fuerzas adictas en cantidad más que suficiente para que la normalidad quede restablecida.

Fracasada la lamentable intentona, espera el Gobierno contar muy pronto con datos completos, que serán publicados sin demora, para que, libre de exageraciones, sea de todos conocida la realidad de lo acontecido.

No ha de ocultar, por lo demás, el hecho altamente satisfactorio de que en el resto de España el orden sea perfecto y absoluto.»

Termina el Consejo.--Informes oficiales sobre el término del movimiento

A las nueve de la noche terminó el Consejo de ministros.

Al salir el ministro de la Gobernación manifestó que el de Economía era el encargado de facilitar la nota del Consejo.

En éste se recibieron telegramas dando cuenta del término del movimiento iniciado en Jaca.

—En la nota—añadió—se ordenan esos informes. Yo voy a descansar esta noche, pues la anterior no dormí nada...

El Sr. Montes Jovellar hizo constar ante los periodistas que entre los detenidos ayer figuraba el capitán Galán. Este se presentó en un pueblecito entre Ayerbe y Jaca.

El Sr. Rodríguez de Viguri dijo a los periodistas:

—Ahora les facilitarán la nota oficiosa que he redactado. Durante el Consejo hemos estado en comunicación telegráfica con Jaca y por teléfono con Ayerbe, donde la Compañía puso un aparato mural, por estar destrozado el que había. En Jaca, el teniente coronel de Carabineros, que, como se sabe, se hallaba, con sus fuerzas, en el cuartel, al ver que los grupos de perturbadores disminuían, salió, y dirigiéndose a la Ciudadela, forzó la puerta y puso en libertad al gobernador militar de la plaza, general Urruela, así como a los jefes de Cuerpo y a los oficiales que estaban detenidos por los rebeldes. El gobernador militar habló con nosotros por telégrafo y nos comunicó que la población estaba normal y que había hecho salir una banda de música por las calles. A las ocho de la noche no había llegado la columna de Pamplona a Jaca.

Adelantó el ministro, como luego dice la nota, que además de los 200 prisioneros hechos por la mañana, por la tarde, en el pueblo de Ayerbe, fueron capturados otros 300 rebeldes por las fuerzas de Caballería de la columna Dolla.

*

La nota resumen de los informes del Gobierno dice así:

«En las primeras horas de la tarde de hoy ha quedado restablecida la normalidad en Jaca y los demás pueblos a que había alcanzado la acción de las fuerzas rebeldes.

Antes de que llegase a aquella plaza la columna salida de Pamplona, logró el teniente coronel de Carabineros, con algunas fuerzas, libertar al general gobernador militar y a los jefes de Cuerpo y oficialidad que se hallaba detenida, volviendo a encargarse esta de sus mandos y poniéndose en comunicación con las autoridades y el Gobierno.

La población recobró su aspecto normal, esperándose ahora la llegada de las fuerzas de Pamplona. Mientras tanto, en Huesca, en Jaca y otros pueblos han continuado presentándose los rebeldes, sometiéndose en absoluto.

De los datos que empiezan a recibirse al restablecerse las comunicaciones, y que al completarse serán comunicados a la opinión pública, se conocen las dolorosas bajas que los rebeldes en los primeros momentos del alzamiento han causado.

El general de división D. Manuel de las Heras, gobernador militar de la provincia, herido en un brazo, ha llegado en las primeras horas de la noche a Huesca.

El capitán de la Guardia civil D. Félix Mínguez, y un guardia que le acompañaba, resultaron muertos, y herido otro oficial de la benemérita.

En Jaca, los sediciosos dieron muerte al sargento de la Guardia civil, comandante del puesto, y a dos carabineros.

Se ha comprobado que las bajas causadas a los rebeldes en el encuentro ocurrido esta mañana fueron dos muertos y veinticinco heridos.

El número de prisioneros hechos en las cercanías ascienden a 200, y a 300 los que esta tarde fueron aprehendidos en Ayerbe; en realidad, la casi totalidad de los rebeldes ha caído en poder de las fuerzas mandadas por el general Dolla.

Las noticias que el Gobierno recibe del resto de España acusan completa normalidad, y la conducta de todas las fuerzas que han contribuído a sofocar la sedición merece los más sinceros elogios por su alto espíritu y la eficacia de su actuación.»

Un bando del capitán general de la quinta región

Ayer se fijó en Zaragoza el siguiente bando:

«Don Jorge Fernández de Heredia y Adalid, teniente general del Ejército, capitán general de la quinta región,

Hago saber:

Que con motivo de una algarada de poca importancia promovida por unos cuantos perturbados y enemigos del orden público, se hace preciso, para tranquilidad de los ciudadanos pacíficos y sensatos, tomar las medidas conducentes a tal fin, por lo cual

Ordeno y mando:

Primero. Queda declarado el estado de guerra, desde esta fecha, en todo el territorio de esta región militar, continuando, no obstante, en el desempeño de sus funciones peculiares los gobernadores civiles de las provincias de la misma.

Segundo. Quedan sometidos a los Tribunales militares los responsables de los delitos de rebelión, sedición, atentado contra la autoridad y sus agentes y cuantos afecten al orden público en general, previsto en las leyes penales

Tercero. Igualmente quedan sometidos a conocimiento de los Tribunales militares los delitos de robo en cuadrilla, secuestro de personas, incendio en despoblado, levantamiento de railes, interceptación de las vías de comunicación, ataque a mano armada a los trenes, destrucción y deterioro de los efectos destinados a la explotación y comunicaciones y cuantos delitos comunes no estén reservados especialmente a otra jurisdicción, impedir la circulación de tranvías, o cualquier otro medio de locomoción, destruir líneas telegráficas o telefónicas, interrumpir la conducción de flúido eléctrico, abastecimiento de aguas o cualquier otro servicio público.

Cuarto. Los individuos sujetos al servicio militar pertenecientes a las reservas, con licencia o separados de filas por cualquier motivo, serán juzgados como tales militares en los casos previstos en el presente bando.

Quinto. Queda establecida la previa censura para la Prensa, que se ejercerá en esta Capitanía general y Gobiernos militares de la región.

Confiando en la sensatez y patriotismo de los ciudadanos en general, espero que todos contribuirán al mantenimiento del orden público y asistencia a las autoridades legítimas, ya que con las medidas adoptadas es seguro que en breve se restablecerá la normalidad que todos deseamos.

Zaragoza, 12 de Diciembre de 1930.—*Jorge Fernández de Heredia.*»

La Redacción de LA LIBERTAD está formada por Joaquín Aznar, director; Antonio de Lezama, redactor jefe; Ricardo Hernández del Pozo, secretario de Redacción; Augusto Barcia, Carlos Bonet, Manuel de Castro Tiedra, Antonio Dubois, Teresa de Escoriaza, Heliodoro Fernández Evangelista, José Manuel Fernández Gómez, Antonio García Romero, Rafael Hernández Ramírez de Aida, Angel Lázaro, Manuel Machado, Antonio de Miguel, Manuel Ortiz de Pinedo, Darío Pérez, Arturo Pérez Camarero, Sidonio Pintado, Alardo Prats y Beltrán, Pedro de Répide, Alfonso R. Kuntz, Francisco Rivero Gil, Alfonso Sánchez, Luis de Sirval, Lázaro Somoza Silva, Luis de Tapia, Alejandro de la Villa, Antonio de la Villa y Antonio Zozaya.

COPLAS DEL DIA

La segunda "nota"

¡El músico de barba y barretina
también en esta «nota» desafina;
pero ha desafinado
a fuerza de entonado,
de gris, prudente, opaco y adap-[tado!

—

¡Cambó es un estadista
harto materialista,
que en todo busca la ganancia [*franca,*
cual si la patria fuera
un comercio cualquiera
o una casa de Banca!

—

¡El problema primero
es siempre para él el financiero!...
Busca la utilidad, *lo* conveniente;
pero ventajas tales
las busca únicamente
en orden a los bienes materiales!

—

¿República, *pregunta, o* Monar-[quía?
¡Eso es igual hoy día
(dice con miras bajas);
pero hoy la Monarquía
trae mayores ventajas!

—

¿Problema religioso?...
¡No existe ya!... Por él perdió el [*obrero*
(con tales diversiones)
sus reivindicaciones...
(¡Otra vez el dinero!)

—

¿Responsabilidades?...
¡Poquitas, y en un tono desvaído!
¡Lo mejor, el olvido!...
¡Gran consideración, suave caricia!
(Esto le importa poco. ¡Esto es Jus-[*ticia!)*

—

¡En la historia que hoy rueda,
lo primero de todo es la moneda!
¡El ideal no vibra!...
¡La vista de Cambó se halla en la [*libra!...*
¿Problema clerical? Vana demencia
e insigne tontería
la de alterar los cambios, *cual-*[*quier día,*
por cuestión de conciencia!

—

¡Ministerial, profunda,
fué la «nota» segunda!...
¡Ya puede gobernar con gran de-[*coro*
el pájaro canoro!...
¡A ver, la crisis!... ¡Venga esa de-[*licia!...*
¡Hagamos todos coro
al genio de la Banca y la avaricia,
que hay que salvar el oro,
aunque se hunda por siempre la [*Justicia!*

LUIS DE TAPIA

Este número está censurado

EL NUEVO GOBIERNO FRANCES

Palabras de Steeg

París, 13.—Poco después de aceptar la cartera de Justicia, el señor Chéron dijo a los reporteros:

—Tanto ha insistido mi compañero en el Senado Sr. Steeg, que al fin y al cabo de dos horas de discusión acepté como buenos sus argumentos.

El Sr. Steeg confirmó la versión del ministro de Justicia entrante y saliente, y añadió:

—Debo de agradecer, ante todo, el concurso de los Sres. Chéron, Painlevé, Briand y Barthou. Sus nombres dan al Gobierno la máxima autoridad. Ya que me ha sido imposible reflejar en el Ministerio toda la diversidad de matices republicanos, me sirve de consuelo el que en él figuren eminencias científicas y técnicas autorizadas.

Aquellos cuatro nombres, sobre todo, son los que dan a la nueva situación su verdadera definición y carácter, reforzado por las circunstancia de que por primera vez el jefe del Gobierno ocupe la cartera de Colonias. No se trata solamente de una evocación personal de las horas felices que pasé en Argel y de las horas graves y cruentas que pasé en Marruecos, sino de un homenaje y de un recuerdo de la Francia metropolitana a la Francia de ultramar.

—Hoy, a las diez de la mañana—continuó diciendo—, cumplimentaremos al presidente y nos pondremos en seguida a trabajar. Todavía no hemos precisado la fecha de nuestra presentación ante el Parlamento.

Componen el nuevo Gobierno tres senadores y trece diputados

París, 13.—El Gobierno Steeg queda formado por tres senadores y trece diputados. En los primeros hay dos moderados, Chéron y Barthou, aunque al primero sería más exacto llamarle derechista, y un radical, Steeg. Entre los diputados no hay más centrista que Leygues, republicano de izquierda, a quien se le ha confiado la cartera del Interior. Los demás ministros se reparten de este modo: siete radicales, Palma de, Sarraut, Deladier, Chautemps, Garat, Bonet y Queille; dos republicanos socialistas: Briand y Painlevé, y tres de la izquierda radical: Loucheur, Danielou y Martín.

Los subsecretarios son: cinco radicales, tres de la izquierda radical y dos republicanos de izquierda.

El primer Consejo del nuevo Gobierno

París, 13.—Steeg ha presentado al presidente de la República sus colegas de Gobierno a las diez de la mañana.

Seguidamente éstos se reunieron en Consejo, cambiando impresiones sobre la situación general en el interior y el exterior.

El próximo Consejo se reunirá el día 16, a las nueve y media de la mañana, en el ministerio de Negocios extranjeros.

Steeg ha hecho declaraciones a la Prensa, diciendo que el Gobierno, como lo demuestra su composición, tiene como principal programa la inteligencia y la unión de los partidos, aplicar la justicia, calmar las pasiones, trabajar por la paz dentro de la seguridad, buscar el equilibrio financiero y favorecer el desarrollo de la vida económica y el progreso social, que considera solidarios.

El Gobierno se presentará a las Cámaras el jueves

París, 13.—El Sr. Richet, a quien el Sr. Steeg ofreció la subsecretaría de Aeronáutica, no ha aceptado, y el presidente del nuevo Gobierno ha acordado no restablecer este cargo, por lo que el Gobierno se compone solamente de 18 ministros y 11 subsecretarios.

Al salir del Elíseo, el Sr. Steeg se dirigió al ministerio del Interior, donde conferenció cordialmente durante tres cuartos de hora con el Sr. Tardieu.

Acerca de la fecha de reanudación de trabajos en el Parlamento, el Sr. Steeg dijo que tenía que consultar sobre ello con los presidentes de las dos Cámaras.

Se cree muy probable que el Gobierno se presente a las Cámaras el jueves de la semana próxima.

Las peripecias de la crisis

París, 13.—«Le Matin» expone así las peripecias de la crisis: «Los grupos que formaban la antigua mayoría habían adoptado un orden del día que debía conducir al Sr. Steeg a resignar su misión de constituir nuevo Ministerio, y sus delegados quedaron encargados de significárselo así; pero esta decisión tuvo una respuesta inmediata. En efecto, se dice que cuando se encargó al señor Steeg de constituir nuevo Gabinete, el grupo radical se reunió y pidió que se diera al senador por el Sena carta blanca. Las exclusivas cayeron a tierra con el fracaso de las combinaciones anteriormente planeadas y cundió el desaliento entre las filas de la antigua mayoría, muchos de los cuales parecieron resignarse mientras los demás corrieron a la plaza Beuvau (ministerio del Interior), donde el Sr. Tardieu tuvo bien pronto a la mayoría de sus antiguos colaboradores y amigos, llenos de entusiasmo y decididos a una contraofensiva.

Cuando el Sr. Steeg reanudó las consultas encontró grandes resistencias; pero pudo substituir a los vacilantes gracias al concurso que le prestaron cinco ex presidentes del Consejo: los Sres. Briand, Barthou, Leygues, Painlevé y Chautemps.»

Una carta de Baroty a Steeg

París, 13.—El ex subsecretario de Estado en el Presupuesto, señor Baroty, ha enviado al señor Steeg la siguiente carta:

«Señor presidente: Doy a usted las gracias por haberme llamado a formar parte de su Gobierno. Después de la reunión celebrada esta tarde por el grupo republicano de izquierda, al cual ya sabe usted hasta qué punto estoy unido, no dudo comprenderá la imposibilidad en que me encuentro de mantener mi oferta de colaboración que le hice en la pasada noche.

Reiterándole una vez más las gracias, le ruego acepte el testimonio de mi más alta consideración.»

ACTUALIDAD POLITICA

PROBLEMA VIVO Y CONCRETO

¿Problemas «vivos y concretos»?... ¿Pero es que no les parece problema bastante vivo y concreto el que se nos planteó el 13 de Septiembre de 1923?... ¿Es que después de siete años no es aún tiempo de que lo abordemos derechamente, de una manera «viva y concreta», y nos dispongamos a resolverlo de una vez para siempre?

No; hoy ya no es posible, después de todo lo que ha ocurrido aquí, distraer y despistar a la opinión con el burdo tópico de «menos política y más administración», que es, al fin, lo que ha venido a repetirnos el Sr. Cambó en su nota. La verdad, esperábamos más hábiles y nuevos recursos de la sagacidad y el ingenio del Sr. Cambó.

Hoy el pueblo español ha visto ya bien claro cuál es el problema principal y urgente que debe resolver, y del cual dependen todos los demás. Y será inútil intentar distraerle con cuentos chinos y, sobre todo, con los mismos cuentos chinos de siempre. Y es que ya no se trata de vagos principios y abstracciones difíciles de aprehender, de las antiguas «luchas platónicas—a que aludía el Sr. Cambó—en torno a frases vacuas y retumbantes», sino de algo bien determinado y tangible. ¿Es que el problema de «¿Monarquía o República?» no es bien vivo y concreto?

¿Es que cuando todo un pueblo está en pugna con su forma de gobierno, como lo advierte aquí bien claramente el malestar que rezuma por todas partes, no es ésta la primera cuestión que hay que resolver? ¿Es que es posible en semejante estado de ánimo, en tal desorden, abordar eficazmente ningún otro problema?

Sobre todo, no se trata ya de opiniones discutibles, sino de hechos indiscutibles. Cuando un pueblo reclama urgentemente, con efervescencias revolucionarias, otra forma de gobierno, queda planteado un problema tan vital y tan importante, que desplaza de momento a todos los demás, y en nada podrá variar la realidad de los hechos el que D. Francisco Cambó o D. Gabriel Maura consideren más importantes y dignos de primacía otros problemas.

Y téngase en cuenta, para apreciar toda la gravedad del hecho y, por tanto, lo pueril y absurdo de querer soslayarlo, que lo que verdaderamente ha venido a plantear de un modo tan apremiante e ineludible el pleito de la forma de gobierno no ha sido un espontáneo ardor del pueblo ni una campaña de los republicanos, sino la actuación misma de las fuerzas monárquicas.

La cosa está bien clara, y ni aun los más desmemoriados han podido olvidarla. La Monarquía vivía sobre una ficción de legalidad: libertad, Parlamento y Constitución, y así se iba defendiendo. Un día sobrevino lo de Annual. Las responsabilidades de aquel desastre iban a depurarse y liquidarse en el Parlamento. El pueblo despertó de su habitual indiferencia, de su prolongado letargo, y vibró en un regenerador anhelo de justicia. Pero, fijémonos bien, no derivó hacia ninguna acción revolucionaria, sino que se mantuvo dentro de la legalidad, a pesar de tratarse de una seudolegalidad, y así, aceptó sumiso la normalidad constituída, y puso todas sus ansias justicieras y renovadoras en que el pleito lo resolviese el Parlamento, a pesar de tratarse de un Parlamento viciado y amañado, hechura de los mismos que iban a ser enjuiciados. Todo marchaba dentro del más perfecto orden gubernamental; para resolver el pleito no se pedían reformas constitucionales, ni Cortes extraordinarias, ni nada que estuviera fuera de la imperante ortodoxia oficial, sino que se sometía al fallo de las Cortes ordinarias, de las amañadas desde Gobernación. El pueblo aceptaba como buenos los corrompidos organismos de la falsa legalidad constituída, y buscaba dentro de ellos la satisfacción de sus aspiraciones de justicia. No se podía pedir mayor sumisión y disciplina.

Pero, a pesar de todo, no se quiso aceptar esta solución pacífica, que se mantenía perfectamente dentro del orden y de la legalidad imperantes, y, sin más ni más, se cerró el Parlamento, se abolió la Constitución, se suprimió toda libertad y se borró hasta la menor ficción de legalidad.

¿Y después de todo esto puede proponérsenos todavía como solución unas Cortes ordinarias?... Primeramente, ya sabemos lo que son aquí las elecciones y cómo se están preparando las próximas, y en segundo lugar, si a pesar de todos los amaños las Cortes llegasen en un momento a representar el anhelo nacional, ya sabemos, también por experiencia, la suerte que correrían.

MARIANO BENLLIURE Y TUERO

En un entierro indio

Bombay, 13.—Se han producido serios desórdenes en el centro de la ciudad con motivo del entierro del jefe nacionalista indio muerto a consecuencia de las heridas que recibió al ser atropellado por un camión automóvil que transportaba una carga de fusiles extranjeros, y ante el cual se puso para impedirlo circular.

Varios centenares de nacionalistas han tomado el cadáver de su jefe con el propósito de incinerarlo en una de las plazas públicas de Bombay. La Policía y las tropas dispersaron por la fuerza a los manifestantes, y durante el choque que siguió ha habido 40 personas heridas.

Finalmente, no pudo restablecerse el orden sino después de que la Policía consintió a los nacionalistas que tomaran nuevamente el cadáver para transportarlo al horno crematorio de Bombay.

Una nueva denuncia contra la señora Hanau

París, 13.—El Sr. Arnaud, administrador del Banco de Unión Financiera, ha presentado esta tarde una nueva denuncia contra la señora Hanau. La denuncia habla de abuso de confianza por parte de los directores y administradores de «La Gaceta del Franco».

Ministerio de Educación, Cultura y Deporte 2012

BOLSA Y FINANZAS

MOMENTOS DIFICILES

En esta época se había iniciado ya otros años ese movimiento estacional de actividad y de incremento en los negocios comerciales y productores que van creciendo hasta la primavera. Pero este año mucho nos tememos que quede neutralizado ese movimiento, o, de aparecer, aparezca tan débil y borroso, que apenas se aprecie.

Estamos en momentos económicos extraordinariamente difíciles. Por un lado, se ha perdido la confianza en muchos principios fundamentales, y por otro, la realidad económica se ha impuesto, desencadenándose una desinflación tan rápida y brutal en los precios, que pone en trance de perecer a muchas fuentes de riqueza hoy depreciadas hasta lo inverosímil.

¿Podía, sin embargo, sorprender a nadie la crisis actual? Sinceramente creemos que no. La guerra creó necesidades y creó también medios industriales de satisfacerlas. Pero terminada la guerra, estas necesidades y estos medios han subsistido durante un cierto tiempo gracias a los movimientos de inflación que insensiblemente se apoderaron de todos los países. Este movimiento es el que no podía subsistir, y este movimiento es el que ha fracasado ruidosamente en esta última etapa, culminando en la crisis. La Humanidad se ha encerrado de nuevo en el círculo vicioso del no consumir porque no se gana bastante para ello, y de no ganar bastante porque no se consume tampoco lo suficiente. El poder de compra de las diversas clases sociales no ha aumentado, sino que se ha detenido. Pero la producción continuaba como si tal cosa, sin tener en cuenta que lo que hacía era engendrar una crisis de superproducción, que estalló hace más de un año.

Si se va a examinar atentamente la etiología del desasosiego social y político que se advierte en muchos países, siempre se encontrará una raíz de desasosiego económico. La pretendida tranquilidad con que se deslizaran los primeros años de la Dictadura no se debió más que a una sucesión de años de buena cosecha, como no se habían dado hacía tiempo. Y buena prueba de esto que venimos diciendo es que la Dictadura comenzó a caerse por sí sola al primer año de recolección adversa.

La crisis alcanza por igual a todos los países, aunque con mayor amplitud a aquellos de organización industrial más compleja. Esto parece que debía favorecernos, y nos favorece, en efecto, desde el punto de vista social, ya que nuestro problema de paro forzoso se reduce a proporciones microscópicas al lado de los gigantescos ejércitos de obreros parados que tienen que sostener los países de tipo netamente industrial. En cambio—y váyase lo uno por lo otro—, contamos con menos reservas económicas para esperar el amanecer de esta crisis y estamos más propicios a caer en la desesperación, en forma de revuelta o anarquía. El ejemplo convincente nos viene de América: mientras el coloso industrial del Norte sufre el mayor colapso que ha registrado la Historia—recuérdese que muchos de los mejores valores industriales y bancarios norteamericanos han quedado reducidos a la quinta, a la sexta o a la décima parte—, su organización social y política sigue intacta, porque vive ahora de sus reservas, que son formidables; las Repúblicas del Sur, de tipo agrícola y ganadero la mayor parte de ellas, incapaces de resistir la crisis, van cayendo en la anarquía o en la dictadura.

Esperemos que, en la sucesión fatal de los ciclos económicos, la crisis actual que gravita sobre el Mundo tenga pronto su coyuntura de alza.

ANTONIO DE MIGUEL

Recaudación de ferrocarriles

Compañías	De Enero a	1929 (Miles de pesetas)	1930 (Miles de pesetas)
Norte.....	10 Nvbre.	318.696	327.148
M. Z. A.....	20 Nvbre.	285.192	281.494
Andaluces.	30 Nvbre.	66.000	66.000

Balance del Banco de España

(En millones de pesetas)

	6 Dicbre. 1930	13 Dicbre. 1930	Diferencia
ACTIVO			
Oro en caja.....	2.461,3	2.437,3	— 24,0
Idem en poder de corresponsales...	98,9	120,3	+ 21,4
Descuentos.....	705,0	733,7	+ 28,7
Pignoraciones.....	1.174,0	1.151,08	— 22,92
Cuenta corriente del Tesoro.....	12,3	14,2	+ 1,9
PASIVO			
Billetes en circulación.....	4.688,1	4.649,3	— 38,8
Cuentas corrientes.....	828,6	855,1	+ 26,5
Ganancias y pérdidas.....	46,0	48,09	+ 2,09
Cuenta corriente del Tesoro.....	160,5	168,1	+ 7,6

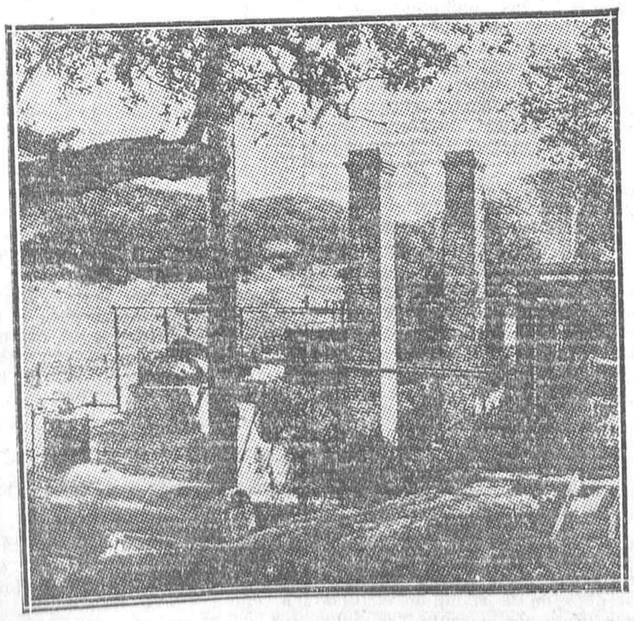

La Standard Oil, una de las primeras Compañías petrolíferas del Mundo, ha tenido el gusto de reconstruir, hasta dejarla en su forma primitiva, la primera refinería de California, para conservarla como monumento industrial histórico

Chismogramas urgentes

Bocadillos tiernos... a la potasa

El jueves pasado se libró la batalla del dividendo de Explosivos en el seno del Consejo. La lucha duró desde las primeras horas de la mañana a las primeras horas de la noche, con un armisticio para comer. Ganaron, como es natural, los «enterradores», después de respingar la nariz y ponerse en jarras, como la «señá Celes», la cambianta de la calle de la Ruda.

*

Naturalmente que a ningún accionista satisfizo el «chupen». Ni siquiera a los incondicionales, aquellos que hablaban antes de la potasa con verdadera unción, poniendo los ojos en blanco y relamiéndose, como se habla de las rosquillas del Santo, de las yemas de San Leandro o del mazapán de Toledo.

De esta hecha, la potasa ha perdido más votos que Bugallal y Romanones juntos.

*

Dicen que el seráfico y nunca bien ponderado Chalbaud marchó en seguida a Bilbao, «para evitar visitas y Comisiones de accionistas». Vamos, algo así como una «espantá» de aquellas que el Gallo hacía en las tardes grises de su toreo, que eran una sí... y otra también. Por más que no están justa y exactamente comparadas ambas cosas. Más que una «espantá» del Gallo, que, al fin y al cabo, tenían mucha repajolera gracia, se nos han recordado esas huídas de Cagancho, después de hartarse de dar sartenazos, sin pizca de sombra y protegido por la Guardia civil.

*

Dicen también que hubo tres consejeros que «dieron el pecho» en favor de los accionistas, defendiendo las 14 ó las 13 ó las 12 pesetillas, mientras «papá Chalbaud», siempre paternal y cariñoso, se emperraba en las 9,75 (los 0,75 para caramelos a los niños). Y hasta que hubo voces y gestos avinagrados. Pero no pasó de ahí, y seguramente salieron todos más amigotes que nunca.

Riñen dos amantes,
hácese la paz;
si el disgusto es mucho,
es el gusto más.

Porque no se sabe que hubiera ninguna dimisión. Ni siquiera del consejero que hace unos meses aseguraba, ante cinco o seis personas solventes, que las acciones valían tanto y cuanto y que se iba a repartir cuanto y tanto. El «planchazo» es de los de «no te menees, pulguita». Un caso de aurora boreal para un financiero de sus campanillas. Pues... nada. No pasa nada.

*

Menos mal que se tomó un acuerdo trascendental: «intensificar los trabajo». ¡Reclorato! Por lo visto no estaban «intensificados», a pesar de que se decía que iban a obtener no sé cuántos miles de toneladas, que a tantas pesetas valían «una punta» de millones, como dicen en la Argentina.

Más vale tarde que nunca, reza el adagio; pero es de temer que cuando el accionista «aprenda a hablar», como el caballo del cuento, haya fallecido, y entonces R. I. P.

Y, sin embargo, el optimismo es la consigna general. Aun ante las tristes realidades que suponen el regateo de 0,65 en el dividendo, continúan los consejeros diciendo que aquello supera a todos los cálculos habidos y por haber. Los hay humoristas y festivos por antonomasia.

Y amigos de tomar el flequillo a la humanidad.

Diplomacia

Fué al regresar la Comisión que fué a Canarias a inaugurar la Refinería de la Campsa. El «Infanta Beatriz», esa magnífica motonave donde todo es grato y amable, fué cogida de través por un temporal que, al hacer al mar la «permanente» (la «ondulación permanente»), la obligó a bailar un poco más de la cuenta, con la consiguiente «desestabilización de la peseta» por parte del pasaje. Pero como no hay mal ni bien que cien años dure, al segundo día se serenó el «líquido elemento», y fueron asomando por cubierta algunas caras macilentas, ávidas de sol y de brisa. Juanito Montoya, el excelente jefe de comedor, que se había multiplicado por atender a todos en los momentos «angustiosos», creyó llegado el instante de sacar el álbum del barco para que fueran estampando en él las impresiones. Y comenzó por un joven y simpático financiero, ágil de ingenio y de pluma, que las había pasado «ultravioleta» durante el temporal.

¿Cómo cohonestar lo desagradable del mareo con lo agradable del trato y con las excelentes condiciones del barco? ¿A quién culpar de las «ansias locas» sufridas poco ha? Rápidamente resolvió la cuestión diplomática. Y la resolvió en verso:

«A bordo del «Infanta Beatriz»:
Entre el azul del cielo y de la mar,
Naturaleza, pródiga y hermosa,
nos ha llegado incluso a marear.»

Con lo cual quedaba bien con Juanito Montoya, con el «Infanta Beatriz», con el cielo, con la mar y hasta con la Naturaleza, porque si bien la hacía responsable del «mareo», era a título de «pródiga y hermosa», como esas mujeres que «quitan la cabeza».

LA COMPAÑIA DE MADERAS

Madrid (Argumosa, 14. Teléfono 74.653, almacenes, y 72.840, oficinas), Santander, Bilbao, Gijón, San Juan de Nieva (Avilés), Pasajes, Alicante, Huelva y Murcia.

UNA FIGURA

J. M. Bustillo

Doña Estadística es una grave señora que «no se casa con nadie», en el sentido más metafórico de la frase. Es decir, que viene a ser una doña Clarines, que dice cuatro verdades al lucero del alba, aunque a veces la han prostituido

J. M. Bustillo

de tal forma, que más que doña Clarines es doña Trapisondista.

No es éste, sin embargo, el caso frecuente de doña Estadística. Lo más corriente es que no se la haga maldito el caso. Y cuanto más oficial, menos caso todavía. Hasta que han llegado casi a matarla en España. Aquel buen Sr. Aunós, ¡cuánto hizo el pobre porque desapareciera del haz ibérico toda la estadística oficial! Y eso que la infeliz bien poco le molestaba, por cierto. Pero él, erre que erre, como al que le estorba lo negro. Hasta que la dejó hecha unos zorros.

Pero he aquí que un hombre modesto, un funcionario sencillo, consigue poner en pie una estadística fundamental—la del comercio exterior—, librándola del descrédito en que había caído, por embustera y por retrasada. Claro que no hay «hombre sin hombre», y José María Bustillo, que es nuestra figura de esta semana, no habría podido llegar a poner al día las cifras del comercio exterior y a depurarlas sin el concurso de otro hombre modesto, tan modesto como inteligente, que es D. Mariano Marfil. Gracias a uno y otro no volverán a repetirse aquellos trucos magníficos de la época de Castedo y Compañía Ilimitada, en que el tabaco que entraba en España aparecía por valor de 500 millones de pesetas, sin llegar a duras penas a los cien millones.

Doña Estadística Clara y Verdadera tiene desde ahora un paladín esforzado a su servicio en el Sr. Bustillo, que posee cualidades excepcionales para defenderla de todos los maladrines, trastrocadores y malabaristas de las cifras, porque posee inteligencia y ánimo para ello. Por más que no le arrendamos la ganancia. Mostrar ilusión por la estadística en nuestro país es lo mismo que hacer gala de pantorrillas entre los antropófagos. Por menos de nada se queda uno sin ellas.

JUSTA QUEJA

Para el señor ministro de Trabajo

Nos escriben varios empleados de Banca quejándose del incumplimiento por parte de algunos establecimientos bancarios del real decreto de 9 de Octubre último, en virtud del cual deben percibir las cantidades devengadas por los aumentos de sueldo desde el 1 de Enero hasta la fecha.

Nos parece tan lógica y tan justa la petición de estos empleados, que no vacilamos en trasladarla al ministro de Trabajo para que obligue a los Bancos citados a cumplir lo preceptuado en materia de remuneración al personal, y de paso a vigilar también la jornada de trabajo en algunos Bancos que por lo visto no se respeta.

La situación en la Bolsa de Nueva York

Nueva York, 13.—La pesadez de la Bolsa de Nueva York, que ayer se inició, se ha extremado hoy desde la apertura de la sesión. Las acciones ordinarias de la U. S. Steel, uno de los mejores títulos de la cotización, se inscribe a 137 1/4, la cotización más baja registrada desde 1928. Cuando el «krach» de Wall Street se registró la cotización de 150, y a este nivel, el Sr. Rockefeller dió orden de comprar títulos sin limitación de cantidad, lo que determinó una rápida recuperación de este valor americano, considerado como uno de los mejores del mercado mundial. Hoy el aspecto ofrecido es, como se ve, más pesimista.

La sesión de Bolsa de ayer

Apenas da lugar a enterarse de que ayer hubo Bolsa. A las doce menos tres minutos, el síndico presidente sube al «parquet» y da cuenta, por orden del ministro de la Gobernación, de que se ha sofocado el movimiento de Jaca, y a las doce se cierra la contratación.

En Barcelona, por orden gubernativa, la negociación se cerró a las diez de la mañana. En lo poco que se ha negociado se advierte la situación de inquietud del momento, si bien ha habido más serenidad de la que se esperaba, sobre todo en fondos públicos, que ceden sólo fracciones pequeñas.

En los valores destacados está la baja de seis duros en la Chade, nueve pesetas en los Alicantes, siete en los Nortes y 16 en los Explosivos.

*

Como era de esperar, por las repercusiones que en el Extranjero tienen todos los acontecimientos, la peseta sufre un golpe rudísimo, llegando la libra tan cerca de las 48 pesetas, que puede decirse que éste es ya el cambio de cierre.

Los francos suben 1,80, las libras 2,15 y los dólares 46 céntimos y medio.

*

Se han cotizado a más de un cambio: Chades, fin de mes, a 610-609 y 610; Alicantes, ídem, a 485-83; Nortes, ídem, a 520-19; Española de Petróleos, a 50,50 y 50,00, y Explosivos, fin de mes, a 841-40.

COTIZACIONES DEL 13 DE DICIEMBRE DE 1930

4 por 100 Interior.—Series E, 69,00; C, B y A, 70,00; G y H, 69,50.

4 por 100 Exterior.—Series E, 81,90; C, 83,00; A, 84,75.

5 por 100 Amortizable 1900.—Con impuesto, serie A, 90,50.

5 por 100 Amortizable 1917.—Con impuesto, series C y B, 84,50.

5 por 100 Amortizable 1926.—Sin impuesto, serie A, 99,50.

5 por 100 Amortizable 1927.—Sin impuesto, series C, B y A, 99,80.

5 por 100 Amortizable 1927.—Con impuesto, series C, B y A, 82,00.

3 por 100 Amortizable 1928.—Sin impuesto, series E, C y B, 68,70; A, 69,00.

4 por 100 Amortizable 1928.—Sin impuesto, series B y A, 85,75.

4 1/2 por 100 Amortizable.—Sin impuesto, serie A, 92,00.

5 por 100 Amortizable 1929.—Sin impuesto, series C y B, 99,00; A, 99,40.

Bonos Tesoro 6 por 100, oro. Series A y B, 170,00.

5 por 100 Deuda ferroviaria.—Serie B, 98,20.

4 1/2 por 100 Deuda ferroviaria.—Año 1928, series A y B, 87,50.

Ayuntamientos.—Villa de Madrid, 1918, 91,00.

Garantía Estado.— Tánger-Fez, 103,00.

Cédulas hipotecarias.—Banco Hipotecario, 5 por 100, 94,50; 6 por 100, 110,00. Banco Crédito Local, 6 por 100, 96,90.

Efectos públicos extranjeros.—Empréstito Marruecos, 87,75.

Acciones.—Chade, A, B y C, C., 610,00; S. Cortijo, 85,00; C. Sevillana, 150,00; Telefónica, pref., 107,50; Tabacos, 228,00; C. Esp. Petróleos, 50,00; ídem, F. C., 50,00; Fénix, 500,00; Madrid a Zaragoza y a Alicante, F. C., 483,00; Norte de España, C., 520,00; F. C., 519,00; Tranvías Granada, 111,00; ídem F. C., 112,00; Explosivos, C., 839,00; F. C., 840,00.

Obligaciones.— Fábrica Mieres, 98,00; Ponferrada, 90,00; Transatlántica, 1920, 92,00; Valencianas, 99,75; Alicante, H, 100,10; Azucarera, 5 1/2 por 100, 98,50; Peñarroya, 6 por 100, 99,75.

Moneda extranjera. — Francos, 38,85; suizos, 191,75; belgas, 138,00; liras, 51,75; libras, 48,00; dólares, 9,88; marcos oro, 2,3575.

OTRAS BOLSAS

Bolsin de Barcelona.— Norte, 520-18,30; Alicante, 482,50-480,00; Andaluces, 38,00; H. Colonial, 105,50; Tab. Filipinas, 380,00; Explosivos, 830,00; Chade, 612,00; Rif, 524,00; Esp. Petróleos, 50-45,50; Banca de Cataluña, 113,00; Aguas, 206,00; francos, 38,85; libras, 48,00.

Bolsa de Bilbao.— Felgueras, 101,00; Explosivos, 830,00; Resineras, 35,00; Papelera, 190,00, Banco de Bilbao, 2.145,00; Ferroc. Norte, 521,00; Alicante, 484,25; Sid. Mediterráneo, 104,00; Telefónica, 107,10; Cons. Naval, blancas, 116,00.

Bolsa de París.—Renta francesa 3 por 100 perpetua, 87,42; Marruecos 5 por 100, 1918, 515,00; Tab. Filipinas, 5.150,00; Alicante, primera, 850,00; Tánger-Fez, 508,00; Banco de Francia, 20.690,00; ídem de París y Pay Bas, 2.355,00; ídem de la U. Parisienne, 1.385,00; Crédit Lyonnais, 2.700,00; Crédit Com. de Francia, 1.190,00; Soc. Générale, 1.625,00; P. L. M., 1.565,00; Midi, 1.215,00; Orleáns, 1.402,00; Nord, 2.220,00; Wagons-Lits, 353,00; Soc. Gén. d'Electricité, 2.740,00; Peñarroya, 473,00; Riotinto, 3.765,00; Asturiana de Minas, 299,00; Unión y Fénix, 2.770,00; De Beers, ord., 621,00; Royal Dutch, 31.000,00; The Lautaro Nitrate Co, 278,00; Kuhlman, 735,00; Suez, nuevas, 16.900,00; Caoutchoucs Financ., 83,00; Soie de Tubice, ord., 206,00; Portug. de Tabacos, 275,00; pesetas, 272,75; libras, 123,60; dólares, 25,44; belgas, 355,50; francos suizos, 493,70; liras, 133,20; florines, 1.025,00.

Orientación: floja.

Bolsa de Londres.—Chade, 13,00; Hidro Electric, 26,00; Snia Viscosa, 7,00; Empréstito guerra, 102,87; Consol. inglés 2 1/2 por 100, 57,62; Argentina Rescis, 86,50; Céds. Argentinas, 35,50.

Bolsa de Berlín.—Chade, series A y C, 271,00; A. E. G., 100,00; Gesfürel, 102,00; I. G. Farbenindustrie, 129 5/8; Harpener Bergbau, 77,00; Deutsche Bank & Disconto-Gesellschaft, 108 1/4; Dresdner Bank, 109,00; Banco Alemán Transatlántico, 80,00; Reichsbank (Banco del Imperio Alemán), 223,00; Phoenix Bergbau, 58 1/4; H. A. P. A. G., 65 1/2; Norddeutscher Lloyd, 66 1/2; Siemens & Halske, 152 1/4; Continental Gummiwerke, 115 3/4; Danatbank, 146 3/4; Schuckert & Co, 115 1/2; Gelsenkirchener Bergwerk, 84,00; Empréstito Alemán de Cancelación (s. certif.), 5,62; 4,50 por 100, Céds. oro liq. del Hamb. Hyp. Bank, 87,25.

Bolsa de Bruselas.—B. Belge pour l'Etr., 987 1/2; ídem de Bruselas, 835,00; Sofina, ords., 18.000,00; Asturiana de Minas, 412 1/2; Chade, A, B y C, 11.550,00; ídem D, 2.285,00; ídem E, 2.210,00; Barcelona Traction, 815,00; Brazilian, 807 1/2.

Orientación: floja.

Bolsa de Milán:—Renta ital. 3 1/2 por 100, 69,35; Consol. italiano 5 por 100, 82,45; Banco de Italia, 1.590,00; Banca Com. Italiana, 1.402,00; Banco di Roma, 108,00; Navigazione Gen. Ital., 491,00; Montecatini, 187,00; F. I. A. T., 210,00; Adriática, 183,00; Soc. Ital. Pirelli, 610,00.

Orientación: sostenida.

Bolsa de Zurich.—Pesetas, 55,25; libras, 25.0312; dólares, 5.1520; marcos, 122,92; francos, 20,255; liras, 26,995.

Bolsa de Nueva York.—Nat. City Bank Bid. Price, 97,00; Inter. Tel. & Tel., 23 3/8; Pensilv. Rail., 85 7/8; Atchinson-Topeka, 178 1/4; Allied Chemical, 185,00; Radio Corporat., 13 3/4; Standard Oil N. Y., 50 3/4; Electric Bond Co, 41 1/4; American Telegr. & Teleph., 182 7/8.

Orientación: sostenida.

INFORMACION FINANCIERA

Liquidación provisional

La Junta Sindical ha dispuesto la nivelación de las operaciones concertadas en acciones de Chades, a 609; Nortes a 519, y en Explosivos, a 839, a fin de mes.

Precios de compra de monedas y metales preciosos

(Información Corralea hermanos)

Alemania, los 100 marcos, 219,70 pesetas; Argentina, los 5 pesos, 43,25; Australia, la libra, 43,60; Austria, el ducado, 20,40; Austria, las 20 coronas, 36; Austria, los 25 schillings, 31; Bélgica, los 100 francos, 183; Brasil, los 10.000 reis, 48,90; Bulgaria, las 100 levas, 173; Canadá, el dólar, 8,96; Colombia, los 10 pesos, 86,50; Costa Rica, los 10 colones, 41,70; Cuba, el peso, 9,48; Chile, los 10 pesos nuevos, 32; Ecuador, los 10 sucres, 42,90; Egipto, la libra, 43,60; Escandinavia, las 10 coronas, 23,75.

España (183 por 100).—Alfonsos, 45,75 pesetas; isabelino, 46,25; onzas, 146,40; cuartas de onza, 36,60; onzas peluconas, 148; Estados Unidos, el dólar, 9,48; Finlandia, las 10 marcas, 17,30; Francia, los 100 francos, 183; Guatemala, los 10 pesos, 86,50; Holanda, los 10 florines, 36; Inglaterra, la libra, 46; Italia, las 100 liras, 183; Japón, los 10 yens antiguos, 43,90; Japón, los 10 yens nuevos, 87,80; Méjico, los 10 pesos, 45,90; Méjico, la onza, 138,40; Perú, la libra, 43,60; Portugal, los 10.000 reis, 96,90; Rumania, los 10 leis, 17,30; Rusia, los 10 rublos (Nicolás II), 45; Servia, los 10 dinars, 17,30; Suiza, los 100 francos, 183; Transvaal, la libra, 43,60; Turquía, la libra, 39,40; Venezuela, los 10 bolívares, 17,30.

Plata moneda.—Española y extranjera, el duro, 1,80 pesetas; ídem fraccionaria, el duro, 1,60; Estados Unidos, el dólar, 6,40; Inglaterra, la libra, 32.

Metales preciosos. — Barras de oro fino, el kilo, 5.500 pesetas; barras de plata, el kilo, 90; platino, el gramo, 9,50.

ACTO SUSPENDIDO

El mitin de vecinos anunciado para hoy domingo, en el teatro Reina Victoria, ha sido suspendido por orden superior.

Partidos de pelota

Los partidos de ayer en Jai-Alai

Jugaron primero, a remonte, Pasieguito y Errezábal (rojos) contra Ostolaza y Ugarte (azules). Ganaron los rojos por nueve tantos, última igualada en el tanto 31, siendo un partido muy interesante.

Después, el segundo, a pala, Zubeldía y Narru I (rojos) contra Badiola y Quintana III (azules). Ganaron los rojos por 25 tantos, con el aplauso del público.

Subscripción pública a título irreductible

DE

68.384 CEDULAS DE CREDITO LOCAL INTERPROVINCIAL AL 6 POR 100

de 500 pesetas nominales, con cupones trimestrales, amortizables a la par, en veinticinco años, por sorteos semestrales, a partir de 1933

EMISION GARANTIZADA DIRECTAMENTE POR EL ESTADO

de acuerdo con lo establecido en el real decreto de 8 del mes de Diciembre actual.

El Banco de Crédito Local de España realiza esta emisión, cuyo producto se destina a la construcción de caminos vecinales, en virtud del convenio celebrado con la Mancomunidad de Diputaciones y aprobado por dicho real decreto.

La emisión tiene, además de la garantía del Estado, mediante consignaciones en sus presupuestos, la general y completa de las Diputaciones y del Banco.

Las Cédulas de Crédito Local Interprovincial se cotizan diariamente en las Bolsas oficiales como fondos públicos. Con ellas pueden constituirse fianzas y depósitos en la contratación con Ayuntamientos y Diputaciones. Son utilizables para constitución de reservas de las Compañías de Seguros. Se admiten por el Banco de España en garantía de préstamos y cuentas de crédito, y el de Crédito Local realiza también la pignoración, prestando hasta el 90 por 100 de su valor.

LAS CEDULAS LLEVAN CUPON ENTERO DE 31 DE DICIEMBRE CORRIENTE.

EL RENDIMIENTO LIQUIDO, TENIENDO EN CUENTA EL CUPON TRANSCURRIDO, ES DE 5,60 POR 100.

TIPO DE EMISION: **98 POR 100**, O SEAN **490** PESETAS POR CEDULA, pagaderas en el acto de la subscripción, entregándose carpetas provisionales, que serán oportunamente canjeadas por los títulos definitivos.

La subscripción se abrirá hoy, 12 del corriente, y se cerrará en el momento de quedar solicitados todos los títulos.

PUNTOS DE SUBSCRIPCION EN MADRID:

Banco de Cataluña.
Sres. Soler y Torra Hermanos.
Sres. Bauer y Compañía.
Banco Internacional de Industria y Comercio.
Banco Central.
Sres. Alfaro y Compañía.
Banco Zaragozano.
Banco de Aragón.
Banco Hispano Americano.
Banco Urquijo.
Banca López Quesada.
Banco Español del Río de la Plata.
Banco Guipuzcoano.
Banco de Avila.
Banco Cooperativo del Comercio y la Industria.

Cómo están garantizados los billetes

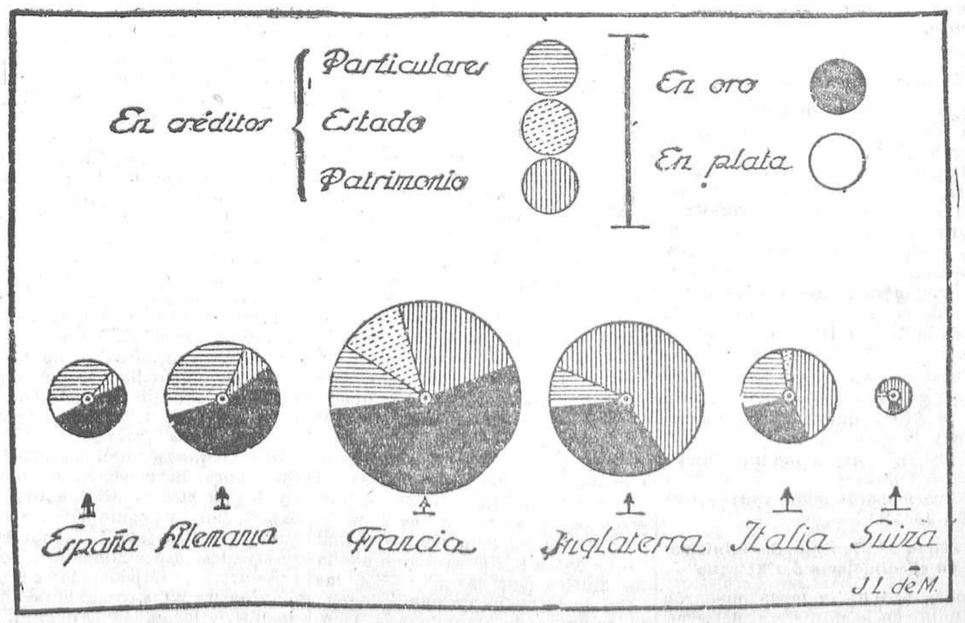

El volumen de la circulación fiduciaria (reducido a pesetas oro) está expresado por el área de los círculos, y la liquidabilidad de los billetes de cada país, por la de los sectores correspondientes

(Del «Boletín Financiero del Sindicato Emisor de España»)

Ministerio de Educación, Cultura y Deporte 2012

EN ESO, CONFORMES

EL RESPETO A LA CIUDADANÍA

En la primera de sus notas a la Prensa planteaba el Sr. Cambó un tema que, a pesar de su importancia, no hemos podido recoger con la atención y detención debidas.

Nos referimos al recuerdo, acompañado de una verdadera imprecación, a la gravísima responsabilidad de los Gobiernos, desde la Restauración a nuestros días por sus constantes atentados a la ciudadanía.

Los países medianamente organizados y de un cierto sentido moral han cuidado, por encima de todo, conscientes de que es la condición indispensable de la vida política moderna, de despertar, cultivar y fortalecer el espíritu civil y ciudadano.

Las prácticas democráticas no son posibles más que en los pueblos donde la cultura política ha llegado a crear el sentido de los deberes, de los derechos y de las responsabilidades en cuantos están llamados a practicar los unos y afrontar las otras.

Si algún pueblo necesita en este punto una educación esmerada, es el pueblo español, porque nuestros hábitos de indolencia, de pereza, y nuestras tendencias al individualismo hosco e incivil, contribuyen a mantener alejados de los altos ministerios de la ciudadanía a los electores y hasta a los elegidos.

Nosotros, que desde otros puntos de vista tal vez discutiríamos las supuestas ventajas de un regionalismo agudo e intransigente, hemos proclamado y sostendremos siempre que el despertar de determinadas zonas españolas con unidad de idioma y de elementos físicos, que les habilitan de caracteres específicos, dándoles personalidad, hay que acogerlo con alegría, porque viene siempre acompañado de una gran emoción civil.

En esas comarcas en que el regionalismo se produce con fuerza y con intensidad, se registra siempre el fenómeno de una gran dinamicidad, de una acusada ciudadanía. Este hecho innegable han de tenerlo en cuenta todos los que en España sientan las responsabilidades históricas de los días que atravesamos.

Los pueblos educados democráticamente, con fuerte tradición civil, creada en la práctica continuada de las funciones ciudadanas, saben bien que todo lo que no sea la sumisión al imperio de la ley turba la paz civil y engendra el espíritu sedicioso.

¡Si en España se hubiera logrado dar a la evolución de nuestras instituciones políticas esas orientaciones, cuánta sangre, cuánto dolor y cuánta vergüenza nos habríamos ahorrado! ¡Y a qué distancia nos hallaríamos de las prácticas dictatoriales!

Durante la Dictadura se llegó en este respecto a intentar una verdadera extirpación de todos los gérmenes de la ciudadanía. Se persiguió a la gente libre de criterio, honesta de conducta, firme de convicciones, pura de proceder. Se dió eficaz apoyo a todo lo que era baja pasión, adulona, servil, interesada, logrera y ruin. Y así se organizó España con los peores.

Doloroso es decirlo; pero la verdad lo impone. En los días que corren los procedimientos han cambiado algo; pero las finalidades de servir, antes que nada y por encima de todo, intereses políticos determinados, se cuidan con mayor esmero que en la etapa indigna de la Dictadura.

El pueblo lo advierte, lo ve y lo padece. Y esto por sí solo es suficiente para hacer efímera e ineficaz toda labor pacificadora necesaria, indispensable, apremiante.

ESTAMPA

Nota de Cambó. Declaraciones de Alomar: Realismo, idealismo. Espíritu terrestre; espíritu cósmico. Particularidad, universalidad. Humanidades, bancos y balances. Alas, tentáculos.

Junto a la nota de Cambó—en nuestro número de ayer—, las declaraciones de Alomar. Flaye de estas un confortante idealismo, una fe en una humanidad superior. Tienen el suave rumor de su mar latino. De aquella emerge la garra. Pragmatismo, sentido de presa, desdén de los grandes principios motores espirituales, casuísmo, captación de realidades, supremacía del momento sobre lo eterno. En una palabra: Alomar, liberalismo, idealismo, eternidad, superación, infinita renovación de las olas. Cambó, conservatismo, materialismo, finitud, momentaneidad, inmovilidad de las rocas.

Dos Españas han reflejado. Las dos Españas en pugna. La España aspirante, inquietada, que mira al cielo azul y al dilatado mar; que busca la estrella de Don Quijote; que quiere limpiarse de impurezas. La otra España que se concentra en su vientre, que corta las alas, que no quiere renovarse, que busca fórmulas vergonzosamente claudicantes, que lo legítima todo, que lo tolera todo con tal de salvar el régimen nutritivo.

Alomar ha dicho: «Los intelectuales (o los espirituales) han de reaccionar contra el peligroso tema de la llamada política realista, que quiere implantar en la política el más grosero empirismo y la fatal doctrina de la justificación por el éxito. Los intelectuales han de rescatar continuamente el valor idealista de la política.»

Nosotros, en nuestra «Estampa» comentando la anterior nota de Cambó, hemos esgrimido nuestra humilde lanza contra el político catalán «que vocea eso de los problemas reales y concretos en medio de este desacorde alboroto de la España actual, que no es otra cosa que fermento constituyente» Séanos permitido mostrar nuestro júbilo al vernos luego asistidos de la alta autoridad del maestro Alomar.

Cambó, atrincherado en el pragmatismo, en la política realista, en los problemas concretos, desdeñoso del valor idealista de la política.

Alomar dice: «Creo que el máximo problema español es el religioso, nunca tan actual y urgente como ahora.» Cambó declara «Creo es un deber de patriotismo oponerse a que se inicie artificiosamente una contienda religiosa que sólo serviría para provocar una estéril perturbación y un retraso en el estudio y solución de los «verdaderos problemas» que están planteados en España.»

Cambó y Alomar han reflejado las dos Españas. Las dos Españas en eterna pugna, las dos Españas irreconciliables...

ANTONIO DUBOIS

El general D. Manuel de las Heras gobernador militar de Huesca, herido de un balazo por los sublevados de Jaca (Fot. Alfonso.)

EL HOMENAJE A FERNANDO DE LOS RIOS

Fernando de los Ríos, prestigio inmarcesible de la Cátedra, ha obtenido, después de brillantísima oposición, el alto puesto de profesor de la Universidad Central, y en el aula titular Ciencia política.

Sus amigos, los que comulgan en su ideario científico, creen que pocos momentos, en el páramo de la vida española actual, habrá tan propicios como éste para agruparse en torno a la figura de quien es, por la probidad de su conducta y la magnificencia de su vida mental, un ejemplo vivo a seguir, modelo que presentar a las generaciones actuales, sobre todo a los que van llegando a la vida pública con un ansia concreta de renovación.

A su lado se agruparán el próximo jueves, día 18, en el hotel Nacional, sus admiradores y amigos en un almuerzo, que será ofrecido por el catedrático de la Facultad de Derecho D. Felipe Sánchez Román.

Las invitaciones, al precio de 25 pesetas, se recogen en el hotel Nacional, librería Fe, Casa Calpe, Secretaría de la A. P. E. D.

Ramón Menéndez Pidal, Niceto Alcalá Zamora, Gregorio Marañón, José Ortega y Gasset, Marcelino Domingo, Ramón del Valle Inclán, Felipe Sánchez Román, Teófilo Hernando, Ramón Pérez de Ayala, Indalecio Prieto, Sebastián Recaséns, Pedro Sáinz Rodríguez, Julián Besteiro, Luis Jiménez de Asúa, Luis Araquistain, Andrés Ovejero, Saborit, Juan Negrín, Félix Lorenzo, Francisco Villanueva, Fabián Vidal, Manuel Fontdevila, Joaquín Aznar. (Siguen las firmas.)

La España de ayer

Don José Luis Albareda.—Una partida de tresillo.—Albareda y Eugenia de Guzmán.—Albareda, periodista y político.—Otra vez Sagasta en el Poder.—Triste herencia

¿Quiénes de mis contemporáneos no recuerdan a D. José Luis Albareda? Su empaque gallardo, la simpatía que su persona inspiraba, su fácil discurso, donde casi siempre sobresalía alguna frase ingeniosa de la buena cepa andaluza, hiciéronle popular y le crearon amigos innumerables aun entre sus adversarios políticos. Le conocí y le hablé por primera vez en un balneario guipuzcoano. Para matar las horas de la noche formaban una partida de tresillo mi amigo Angel Carvajal, marqués de Sardoal, Albareda y el barón de Alcalá, más otro señor cuyo nombre no recuerdo. Yo algunas veces, cuando no había baile o concierto o cualquiera grupo en que se reuniesen muchachas, me iba hacia los tresillistas y junto a ellos me sentaba como «mirón», el cual está obligado a callar y a prestar dinero al jugador perdidoso, si lo ha menester, según el protocolo que rige en estos casos. Y aconteció que una noche faltó el individuo cuyo nombre no recuerdo.

—Supongo—me dijo Albareda—que no será usted como aquel que estuvo un año pegado a una mesa de tresillo, y cierta vez que le pidieron su opinión acerca de si se debía jugar la espada o el basto, confesó que no conocía ni la marcha del juego.

—No, señor—respondí—. No soy un «as», ni mucho menos; pero aun cuando no tengo por hábito jugar al tresillo, conozco su marcha y no soy como el «mirón» del cuento.

—¿Quiere usted hacer el cuarto mientras viene nuestro compañero?—me preguntó D. José Luis.

—Habrá usted notado que jugamos el tanto a peseta—interrumpió el barón de Alcalá, dirigiéndome esta observación algo descortés a quemarropa.

—Aunque fuese el tanto de a dos—repliqué pronto, herido mi amor propio; pero despidiéndome «in mente» de las pesetillas que llevaba para regodearme con ellas en París. El resultado de la partida, que duró hasta la mañana siguiente, fué que me favoreció tal borrachera de suerte que les dejé sin blanca.

La segunda vez que crucé mi palabra con Albareda, a quien no había visto desde la partida tresillista, era él ministro de la Gobernación y yo gobernador de una provincia, a la cual acababa de ser trasladado.

Fuí a visitarle, como era mi deber, y en cuanto me echó la vista encima me dijo:

—¡Ah! ¿Es usted aquel joven que en Escoriaza nos dejó sin una mota a Sardoal, a Alcalá y a mí?

—El mismo, señor ministro; pero en buena lid, y eso que era la cuarta o la quinta vez que jugaba al tresillo.

—¡Dios premia siempre la inocencia!—comentó mi jefe.

Y yo le di gracias.

—Pues ahora tiene usted ocasión de resarcirme de la pérdida con creces.

—Tendré en ello el mayor placer, señor ministro.

—En la provincia donde usted va hay un distrito vacante, y por él se presentará Rafael Comenge. Haga usted todo lo que sea preciso hacer para que mi protegido salga triunfante.

—Así se hará... Pero los electores...

—Usted se entenderá con los electores. Es usted bastante hábil para meterse a los electores en el bolsillo—atajó D. José Luis, y pasó a otro asunto.

No tuve ocasión de resarcirle de la pérdida de la famosa partida tresillesca, y después—ni él ministro ni yo gobernador civil—nos vimos muchas noches en el Casino y en las reuniones que ambos frecuentábamos, así como en los turnos de moda del teatro Real, de los cuales no perdía uno. Con su trato se avivó mi afición hacia aquel hombre, y por eso su muerte, acaecida en Octubre de 1897, me produjo verdadera pena.

De su fallecimiento nos lamentábamos en el Casino, y dedicándole cariñosos elogios se recordaban sus andanzas políticas y sus aventurillas eróticas, sobre todas una que le daba cierta prestigiosa aureola. ¿Tuvo realmente amores con Eugenia de Guzmán? No es inverosímil siendo él de la familia Montijo y ella una muchacha que gustaba de coquetear sin darse a partido (entonces no se usaba la palabra «flirt»), y sólo por el placer de que rindiesen pleitesía a su belleza; pero si hubo «flirteo», más o menos expresivo, no pasó de tal. Ambos eran aficionados al deporte hípico; ambos muy buenos jinetes, y nada tiene de extraño que en los paseos a que se entregaban, nunca solos, Albareda se hiciese ilusiones respecto a aquella joven que aspiraba a picar muy alto. Pero lo cierto es que cuando alguien le tiraba de la lengua a Pepe Luis (así se le llamaba en Madrid), decía con tono entre serio y burlón: «Estuvo a la vuelta de un dado que yo dejase a los franceses sin emperatriz.»

Como hombre de letras le debíamos la fundación del periódico «El Contemporáneo», en el que hubo de reunir una Redacción de primer orden, y la de «La Revista de España», donde colaboraron todos los que entonces en España sabían mover la pluma. Como político tenía en su haber la gloria de haber devuelto sus cátedras, siendo ministro de Fomento, a Salmerón, a Azcárate, a Giner de los Ríos y a otros a quienes un Gobierno reaccionario se las quitó. No fuese más que por este acto de honrada justicia, merecía D. José Luis Albareda la gratitud de cuantos nos llamábamos liberales.

Dediquemos un recuerdo a la memoria de aquel que fué nuestro amigo, y luego... volvamos a la politiquilla de entonces. Y volvamos también a Sagasta, despedidos que fueron los conservadores, huérfanos de su jefe Cánovas del Castillo. Don Práxedes llevó al ministerio de Estado a D. Pío Gullón, un hombre simpático, orador fácil y el colmo de la amabilidad; a Gracia y Justicia, a Groizard; al general Correa, a Guerra, a Puigcerver, a Hacienda; a don Trinitario Ruiz Capdepón, a Gobernación, y a Moret le confió la cartera de Ultramar, la de mayor categoría en aquellos momentos. Y en verdad que tenían arrestos Sagasta y sus compañeros para cargar con la herencia que dejaba el partido conservador, o liberal-conservador, como le bautizó Cánovas. Conspiración carlista; exigencias del clero, cada vez más cuellierguido; actitud de los Estados Unidos, con su Woodford, que parecía un comisionado de apremio; estado de la Hacienda, sumamente enferma y necesitada de acudir al crédito para salir adelante, y otras varias minucias sin importancia; pero piedrecitas puestas en el camino del Gobierno y propias para que se hiciera cisco.

Hay, sin embargo, que conceder a este Gobierno mención honorífica. En el Consejo celebrado el 6 de Octubre se acordó conceder la autonomía a las Antillas. ¡Qué lástima que el tal acuerdo se glosara con aquel refrán que dice: «A burro muerto, la cebada al rabo»! La glosa fué una poesía que corrió por Madrid, que aun cuando la recordase no la publicaría por lo irreverente y procaz. Hablaba de un sacerdote que tenía vara alta, ejerciente a veces de consejero áulico.

—Ha hecho muy mal D. Práxedes en aceptar el Poder, porque va a un fracaso irremediable—decía un sagastino furibundo.

—No pase usted pena—atajó otro ídem, pero optimista—. A Sagasta se le puede aplicar aquello de

Lo mismo que por los vinos
por los hombres pasa el tiempo,
haciendo más agrio el malo
y más generoso el bueno.

¡Ilusiones engañosas!...

EMILIO GUTIERREZ GAMERO

(De la Academia Española.)

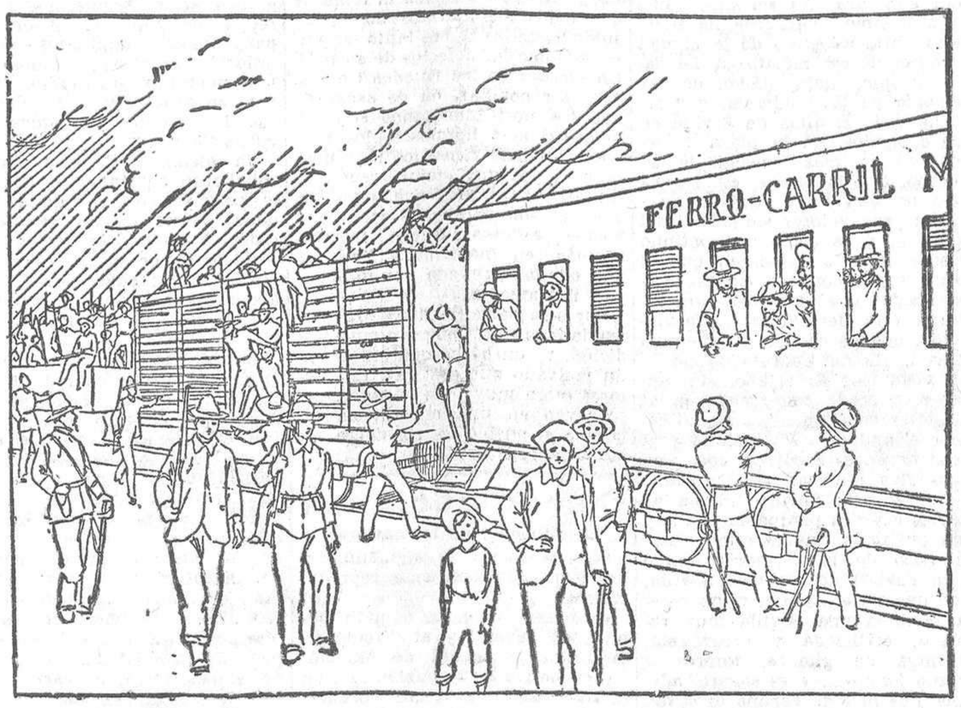

TREN MILITAR EN CUBA
(Estampa de Enrique García Ormaechea)

M. Francomière, a quien se ha concedido el premio Goncourt de 1930, por su obra «Malasia» (Dibujo de Palacios)

El número de LA LIBERTAD del próximo martes constará de DOCE PAGINAS

AGITACION EN BOMBAY

Bombay, 13.—Reina una gran agitación, que ha sido provocada por el gesto de un voluntario gandhista que se suicidó arrojándose al paso de un camión cargado de tejidos importados de Inglaterra.

Este suicidio es un episodio de la lucha para el boicot de tejidos extranjeros.

El cadáver fué transportado a través de la ciudad, seguido de una procesión de partidarios.

El Gobierno desmiente enérgicamente el rumor según el cual el chofer del camión arrolló voluntariamente al swaragista, inducido a ello por un oficial de la Policía.

LOS ACUERDOS DE PIZARRA

Y LA MEMORIA DE DON JUAN

Para contribuir a la salvación de España han sido organizados unos mitines dominicales, en los que oradores de más o menos fuste señalan los males que la nación padece y exponen el recetario de remedios que, a su leal saber y entender, antójanseles adecuados para el loable fin que se persigue.

Uno de esos actos solemnes de orientación social hubo de celebrarse en el teatro de la Comedia, de esta villa y corte, el domingo 8 de los corrientes, y en él, repuesto, por fortuna, en su salud, actuó el muy respetable señor D. Juan de la Cierva, figura cumbre de las que en ese día se consagraron al servicio de la causa del orden y paladín siempre esforzado del régimen en que logró obtener el justo premio que sus emienentes cualidades de estadista merecen.

De lo que en general dijo no es del caso tratar, entre otras razones, porque de sobra está oído, apreciado y rechazado por la inmensa mayoría de la opinión del país; pero sí es oportuno recoger una afirmación muy peregrina que se le escapó en el furor de la improvisación, y que no le acredita, ciertamente, de hombre de buena memoria, toda vez que, lejos de ser cierto lo que sentó como base para determinada conclusión, lo que en verdad ocurrió fué todo lo contrario.

Como se habrá de demostrar.

Referíase a los acuerdos adoptados en la Conferencia de Pizarra.

El Gobierno maurista la convocó para tratar de avenir a los diversos sectores del Gabinete, algunos de los cuales (hacemos al Sr. Cierva la justicia de creerle inclinado a ese criterio) querían llevar a todo tren la campaña de Marruecos, mientras que otros se pronunciaban por los paños calientes del *chau-chau* con la rebeldía, para hilvanar de cualquier modo una paz vergonzosa.

¿Cuál de las dos tendencias prevaleció?

Documentalmente está probado que la primera; pero hacíase ahora preciso buscar un argumento en demostración de que si aquel Gobierno no fué a Alhucemas se debió a intrigas de la política, y el Sr. Cierva ha tenido la valentía de afirmar en ese mitin que en Pizarra quedó acordado ir sin demora a la guarida del enemigo, y que si el plan no se realizó fué por haber caído el Ministerio a raíz de la celebración de la Conferencia.

Que cayó el Gabinete Maura es cierto, como lo es también que le substituyó otro de las derechas, conservador, presidido por el señor Sánchez Guerra; pero lo que está muy lejos de la verdad es que en Pizarra se acordase la operación de Alhucemas, ni que se pusiesen siquiera jalones para poderla emprender en plazo de relativa brevedad.

Lo que en Pizarra fué realmente acordado era no ir a Alhucemas y emprender algunas lentas y escalonadas operaciones para consolidar determinada línea, sin perjuicio de extraviar a la opinión con anuncios de avances, limitados por la costa a la ocupación de Sidi-Dris. Vencieron los pacifistas, a pesar de que la mayoría deliberante estaba constituída por militares y marinos, y se dió así ocasión, cuando todavía era fácil la empresa, a que el enemigo siguiera preparándose, continuara enorgullecido, robusteciera su moral y organizara la defensa, que a la postre hubimos de vencer a costa de ríos de sangre y de millones. Eso fué la Conferencia de Pizarra, y, por lo tanto, el argumento del señor Cierva no debe ir contra nadie más que contra sus vencedores en aquella histórica y desdichada deliberación.

Con el Sr. Maura reuniéronse en un palacio de la villa malagueña los ministros de Estado (González Hontoria), Guerra (Cierva), Marina, (marqués de Cortina), el jefe del Estado Mayor Central (general Aizpuru), el segundo jefe (general Agar), el jefe del Estado Mayor del ministerio de Marina (almirante Buhigas), subsecretario de Guerra (general Ardanaz), almirante de la escuadra de Marruecos (general Aznar) y el alto comisario y general en jefe del ejército de operaciones (general Berenguer).

Este, en su obra «Campañas en el Rif y Yebala», páginas 176 y 177, ha escrito:

«En cuanto al avance en la región oriental, punto el más debatido, especialmente en lo concerniente a limitar la ocupación a lo ya realizado o extender el avance a dejar dentro de nuestras líneas la cabila de Beni Said, y con ella el monte Mauro, baluarte de la región del Kert, se concretó: «Establecidos los campamentos que el Gobierno, a propuesta del alto comisario, autorizó—salvo cualquier enmienda para darles mayor fortaleza—, lo que interesa y se debe procurar es el efecto político, no con abstención completa de la acción militar, sino ejerciéndola con elementos móviles y sin trasladar a línea muy avanzada los focos que han de radiar nuestras influencias combinadas.»

El Gobierno entendía que, opínese como se opine sobre si aprovecharían o perjudicarían nuevos avances en son de conquista, lo que estimaba «de modo claro y rotundo, es que *no se puede* dar tales objetivos al esfuerzo militar que se acometió en Agosto».»

¿Puede esto significar, por mucho que la imaginación se esfuerce, que se acordase ir a Alhucemas?

Por si alguna duda quedase, otro acuerdo fué el de hacer sin demora una repatriación de soldados peninsulares, respondiendo así a la natural demanda de la opinión, que ya empezaba a cansarse de hacer sacrificios, y todavía más lo corroboraba el de «estudiar y proponer» la forma de hacer la operación, nombrándose para ello una Comisión de ambos Estados Mayores Centrales, etc., etc., etc.; esto es, acordándose una fórmula hábil para que los belicosos no se considerasen defraudados y para que, al fin y al cabo, no se hiciera más que lo que se hizo, o, mejor dicho, lo que dejó de hacerse.

El Sr. Maura escribió unas Notas muy interesantes, en que resumía los aspectos de la Conferencia, agregándoles su impresión personal. De ellas resulta que aun en el caso de que se estudiase, se organizase y se pusiese por obra la empresa de ir a Beni-Urriaguel, siempre sería con limitación a ocupar puntos de la costa, error gravísimo que el tiempo se ha cuidado de probar, y que, de haberse emprendido así las operaciones, habría dado por consecuencia la de sitiar a nuestros soldados durante la mayoría del año en posiciones siempre atacadas, difícilmente abastecidas y expuestas de continuo al copo. «La obra nacional—escribía el Sr. Maura en esas Notas—consiste en establecer el verdadero protectorado, *guardándonos de trocarlo en otra más intensa acción sobre la zona.*» Pero lo malo era que para realizar así esa obra nacional hacíase indispensable contar con la voluntad del enemigo, y éste no se avendría a soltarnos si, por nuestra desdicha, caíamos en la tentación de simular un dominio mediante la ocupación de algunas posiciones costeras, sin enlace posible con el interior ocupado.

En Pizarra se hizo una labor desdichada de tira y afloja para ir viviendo, y lo inconcebible es que a ella se prestasen los que veían claro el problema, porque estaba en su deber haberse resistido a capitular con un pacifismo que, a la postre, nos había de costar muchos mayores sacrificios.

Buena prueba de lo que allí se hizo nos la ofrece una autoridad reconocida en esas cuestiones, el Sr. Ruiz Albéniz, que en su libro «Ecce-Homo», página 481, ha escrito, al juzgar lo ocurrido, lo siguiente:

«... él (Berenguer) no era culpable de la inactividad a que se le condenaba. *Pero no debió tolerarlo; debió dejar el puesto y decir claramente ante el país por qué lo dejaba.* Una vez más lo repetimos: en un exceso de corrección, como político, y de disciplina y subordinación, como soldado, es donde se encuentran las más graves faltas y yerros del general Berenguer.

Hay cosas inadmisible, y aquello de Pizarra lo debió ser para Berenguer. Incluso porque en su actitud opuesta hubiera prestado a la nación inestimable servicio.»

El libro de Albéniz termina con una carta del general Berenguer declarando que cuanto en él se dice se ajusta a la realidad de los hechos, y como esa realidad delata que no se acordó, ni mucho menos, ir a Alhucemas, sino seguir perdiendo el tiempo en operaciones limitadas, que no abatían al enemigo, dicho y probado queda que la afirmación que en el mitin de salvación de España hizo el señor Cierva es exactísima en cuanto conduce a probar que se causó a la nación un mal enorme no abordando de lleno el problema de Marruecos en los comienzos de 1922; pero ese mal es imputable principalmente a los deliberantes que se impusieron en la Conferencia de Pizarra, y la responsabilidad comprende a todos los que acordaron y a todos los que asintieron.

¿Está esto claro?

F. HERNANDEZ MIR

La esposa del comandante Franco ante el juez de guardia

Fundándose en la falta de respeto a la autoridad, los agentes de Vigilancia encargados de la del domicilio del comandante Franco, calle de José Picón, 5, efectuaron ayer la detención de la esposa de éste, doña Carmen Díaz Guisasola, haciéndola comparecer ante el jefe de la brigada correspondiente, desde donde fué llevada a presencia del juez de guardia, que lo era el Sr. Bellón.

Después de interrogada por la expresada autoridad judicial, doña Carmen fué puesta en libertad.

GUADALAJARA. — Los balnearios de Trillo, La Isabela y Montiel, famosos por sus curas y situación pintoresca.

Ministerio de Educación, Cultura y Deporte 2012

Crítica literaria

Al margen de "Proceso Intelectual del Uruguay y Crítica de su Literatura", por Alberto Zum Felde

V

El realismo literario.--Florencio Sánchez.--Javier de Viana.--Carlos Reyles

El momento del realismo literario en el Uruguay, que se ilustra en la novela con los nombres de Javier de Viana y Carlos Reyles, conságrase en el teatro con el de Florencio Sánchez, el pródigo y desventurado bohemio, que puede considerarse como el verdadero creador de un Teatro Nacional. El dramaturgo de «Barranca abajo», «M'hizo el dolor», «En familia», etc.; el defensor de los humildes, el fiero ácrata, cuya única bomba era su corazón, cargado de ternura, merece el largo estudio que Zum Felde le dedica como representante de la juventud exaltada que se reunía en el Centro Internacional de Estudios Sociales y también como implantador en una escena, hasta entonces sólo poblada por fantasmas románticos o entes razonadores, de la vida real del campo y la ciudad a ambos lados del Plata. (La obra de Florencio Sánchez es tan uruguaya como argentina, y ambas naciones consideran suyo al dramatugro, que, si nacido en Montevideo, hizo su revelación de escritor en Buenos Aires.) Zum Felde estudia la obra de Sánchez en relación con las de Reyles y Javier de Viana. Los tres, cada uno con sus propias expresiones estéticas, dieron la primera versión feraz—no olvidemos, sin embargo, y Zum Felde no lo olvida, a Acevedo—de la vida en el Plata, y por primera vez acometieron la introspección psicológica del campero y el hombre de ciudad y el estudio de los problemas sociales que la evolución de los tiempos planteaba. Si en Florencio Sánchez el verismo literario se expresa con unos acentos de hondo y punzante patetismo humano, y si Viana es más científico y al parecer menos cordial, y Reyles está preocupado, ante todo, por la cuestión de los «valores», los tres coinciden en su visión de la vida en esa parte de América y en la técnica sincera y fuerte con que la reproducen. «Campo y Guri», de Viana; «Beba», de Reyles, y «En Familia», por ejemplo, de Florencio Sánchez, se sitúan en un mismo plano de preocupación y de arte. Más de una vez los problemas—o mejor dicho, los casos—que afronta el dramaturgo con su concisión característica, son los mismos que el novelista ha tratado con prolijidad disertadora. Uno y otros han puesto de realce con un arte en protesta los males que la incultura y la miseria causaban en sus tiempos, aun recientes, de transición de un estado de casi libre anarquía en los campos y de «cuarteladas» en las ciudades, a una organización incipiente en la clase media y en el pueblo mal adaptados. Sobre todo es la tragedia del gaucho degenerado, tratado con dureza como en otro tiempo el indio, militarizado a la fuerza, privado de sus naturales recursos por el acotamiento de las tierras y los nuevos métodos ganaderos, y cuyas virtudes de independencia y bravura, que cantó la epopeya, se han trocado en defectos que de héroe lo convierte en malhechor sólo digno del Código; es el asunto principal del teatro y la novela realistas. Florencio Sánchez la lleva a sus dramas movido de una innata piedad a los humildes, en cuyo número se cuenta, pues nacido de pobre familia criolla, «cuyos rasgos raciales llevaba en la tostada tez y en los cabellos negros y lacios, no recibió más instrucción que la de la escuela primaria». Su aspecto exterior—nota Zum Felde—era el de un proletario. «Siempre vistió con la modestia inelegante de los obreros en domingo.» Se embriagaba de mala bebida y fraternizaba con los cocheros. Estaba lleno de sentimentalismo ruso y cargado de «vodka» literario. Dostoiewski—y no Zola—fué su santo y borracho patrono. Aun en el apogeo de su triunfo conservó el aire maltrecho de un fracasado y siguió bebiendo como los miserables de sus obras. Y su muerte en un hospital de Milán—adonde fuera atraído por el genio de los actores italianos—tuvo, prematura e inopinada, algo de un trágico traspies de alcohólico. «Murió el 7 de Noviembre de 1910—puntualiza Zum Felde—, cuando por las ventanas altas del hospital asomábase un lívido amanecer de otoño, semejante a un trasnochado bebedor que saliese de la taberna.»

La vida de Florencio Sánchez explica su obra, piadosa, sentimental y sin pretensiones científicas. Estas aparecen en las novelas de Viana, que había estudiado algunos años de Medicina, y trató de explicar y justificar con análisis psicofísicos el modo de actuar de sus personajes. Zum Felde opera sobre su obra una diálisis crítica, separando en ella la parte del novelista, que es excelente, de la del explicador, discutible y superflua. Viana, que reproduce con auténtico trazo la realidad del ambiente y las criaturas, fracasa cuando pretende explicar el mecanismo psicológico de unos procesos cuya actuación viva no suscita objeciones

En sus novelas citadas y en sus libros de cuentos, «Cardos», «Macachines», «Leña Seca» y «Yugos», señala Zum Felde páginas admirables que le entroncan con Acevedo Díaz como evocador fiel de la vida rural uruguaya, «aunque la vida de nuestra campaña que nos presenta en sus narraciones es de una barbarie desolante. No es la barbarie primitiva, sana, pujante y heroica que aparece en «Ismael»; es una barbarie triste, corrupta, de degeneración». Precisamente las razones históricas y sociales que han motivado esa degeneración del viejo gaucho, haciéndole pasar de héroe a delincuente, son las que Viana estudia y dramatiza en su obra, que por ello resulta de un pesimismo absoluto, no oreado por la crudeza inmisericorde de su objetivismo científico. Javier de Viana no fraterniza con los humildes, no bebe, ni abraza a los cocheros, como Florencio Sánchez. Ha puesto sobre su mesa de trabajo el busto de Zola y se ha vestido blusa de cirujano.

Menos aún se entrega a esas efusiones excesivas el autor de «Beba». Carlos Reyles, hijo de padre sajón, de un «gentleman-farmer», que introdujo en la ganadería del país los nuevos métodos científicos y vió coronada con una diadema de millones la obra de su pujante voluntad, estudia en sus novelas la lucha entre el viejo espíritu rural y las innovaciones modernas, entre la rutina y la técnica científica. Tilo, el protagonista de «Beba», es un trasunto de su propio padre, sólo que fracasa, en vez de triunfar, por exigencias literarias, ya que la tragedia es lo supremo en arte. (Zum Felde aduce copia de argumentos en favor de esta tesis, que establece una paradójica y peligrosa distinción entre el arte y la vida y sus valores respectivos. No podemos subscribir plenamente sus afirmaciones. La supervaloración de la tragedia nos parece un resabio de la aristocrática retórica clásica, refrendado por el místico concepto cristiano del dolor. Revela un estado social defectuoso contra el que lucha el héroe, el cual se nos presenta unas veces como víctima y otras como triunfador profético. En el primer caso, la tragedia tiene un claro sentido sacrificial, que es el más recusable, pues perpetúa la cruenta superstición de las religiones antiguas. Cuando el héroe triunfa es cuando la tragedia asume una tónica alentadora y festiva, de júbilo fuerte y serio, que se ha contrastado en el dolor. Nada tan grande como el optimismo trágico de las górgonas vencidas. ¿Por qué conferir categoría estética superior al fracaso del héroe? En el caso especial de «Beba», donde el autor da deliberadamente una versión pesimista de una optimista realidad para lograr un efecto de mayor fuerza artística, nos parece encontrarnos ante una falta de probidad y hasta ante una de esas inmoralidades estéticas que no serían lícitas en la vida.) Después de un paréntesis decadentista que llena con sus «Academias» — narraciones arbitrarias, perversas y amorales, entre las que descuella por su contenido psicológico la titulada «El Extraño», en que el autor nos presenta un personaje representativo del «fin de siècle», trasunto del Des Esscrits, de Huysmans, y que nuestro Valera encontró «insufrible, degollante y apestoso»—, vuelve Reyles a su realismo inicial en «La Raza de Caín», libro que él califica de «doloroso, pero saludable», y que sólo justifica bien el primer epíteto. Doloroso es el espectáculo de los dos pseudo-intelectuales Luis de Guzmán y Casio, mostrándonos toda la ruindad de sus almas y todo el mortal veneno que segregan sus inteligencias, corrompidas por el sofisma y la paradoja. Para que su libro doloroso resulte saludable, el autor, al final de la obra, envía a sus protervos protagonistas a purgar sus culpas en la cárcel. «Reconozcamos—dice Zum Felde—que el propósito del autor no está logrado, o sólo a medias.» Y razona con fuerte dialéctica su fallo. No es que quisiera que hubiese mandado al patíbulo a la parejita delincuente, sino que los recusa como representantes de la intelectualidad, en ellos afrentada. Literariamente, considera el crítico «La Raza de Caín» muy inferior a «Beba», aunque anota a su favor «vigor dramático y un estilo más rico y refinado, que ha pasado por los alambiques franceses de las «Academias».

Después de otro paréntesis—de dieciséis años esta vez, y durante el cual ha lanzado Reyles «La Muerte del Cisne» y «Diálogos Olímpicos», libros de franca ideología polémica, y de los que el primero, con su exaltación de los valores materiales y su «metafísica del oro»—donde Maeztu parece haber encontrado su tesis del «sentido reverencial del dinero»—podría titularse el «Anti-Ariel»—, publica el escritor uruguayo otra novela de ambiente local, «El Terruño» (1916), en que el realismo de la técnica resulta invalidado por una tesis tendenciosa. Se diría que en «La Raza de Caín» y en «El Terruño» ha querido Reyles hacer penitencia por sus liber-

tinajes literarios de las «Academias». En uno y otro libro se castiga a sí mismo vicarialmente en la persona de sus criaturas novelescas, que representan el pseudo-intelectualismo peligroso, frente a otras que encarnan—y esto es lo que le reprocha Zum Felde—no la intelectualidad verdadera, sino el sentido utilitario de la vida. «El Terruño» es, según Zum Felde, «la más falsa y la más floja de las novelas de Reyles», que de entonces acá ha publicado esa otra «El Embrujo de Sevilla», para la que yo hubiera reservado el calificativo, aun sin conocer las anteriores. («El Embrujo de Sevilla» es falsa y relumbrante como una mala joya, una calumnia con aire de apología, un elogio insultante hecho a lo más burdo de la personalidad andaluza. No sabemos cómo el Municipio hispalense ha nombrado hijo adoptivo de la ciudad al autor de esa metafísica del flamenquismo, mejor dicho, de esa teología de la pandereta, que sólo ha visto el alma de Sevilla en los colmados, en la plaza de toros, en lo más sensual de su cuerpo. Por lo demás, esa novela sólo ha servido a Reyles para exaltar sus valores subjetivos del instante, y es como un continuo desbordamiento lírico, en que el autor juega con sus «ideas» corporeizadas y las moviliza para infligir otra derrota al intelectualismo, que parece ser su enemigo mortal. ¿Cómo Zum Felde no lo ha visto así? El crítico, sin embargo, procede con prudencia al inhibirse en el juicio, pues no conoce el ambiente sevillano, y esta prudencia se encarece con una dubitativa reserva. «Es probable —dice—que la Sevilla trágica de Reyles (trágica porque en ella hay una puñalada; ¿no es esto abusar un poco de la categoría, amigo Zum Felde?) no sea toda Sevilla, sino una parte de ella, y que exista también una Sevilla muy racional, civilizada y progresista, enemiga de gitanos, toreros y «cante jondo»..., y es seguro, además, que ni toda España es la del «Embrujo», ni siquiera toda Andalucía...» Puede ustad afirmarlo desde luego así, amigo Zum Felde, y el haberlo intuído es honor de su crítica. Quien primero denunció el «embrujo» de Sevilla fué Martínez Sierra en una fina zarzuela, »Margot»; pero dándole un sentido de fascinación mas sutil. Por lo demás, esa Sevilla que usted presiente, limpia de liviandades, pugnando animosa por vencer con la sonrisa lo fatal del destino, altamente trágica en este modo suave, puede usted verla artísticamente expresada en el teatro quinteriano.) Después de «El Embrujo de Sevilla» no ha vuelto Reyles a publicar ningún nuevo libro, aunque anuncia tener en preparación una novela y un volumen de ensayos. La semblanza actual que de él nos traza Zum Felde se resume en estas líneas epílogales: «A los sesenta años de su edad ha regresado al país, después de un largo alejamiento. Reyles, el millonario, ya no existe; el «gentleman-farmer», tampoco; intensa vida de artista y de epicúreo esparció por los caminos del Mundo la cuantiosa heredad del cabañero. Sus compatriotas le han acogido con los honores que merece su prestigiosa personalidad de escritor.» Reyles es, sobre todo, interesante por las mutaciones de su versátil y enmarañada ideología, que ha sufrido el influjo de todos los pensadores célebres de nuestra época, desde Nietzsche a Keyserling, esforzándose por conciliar los contrarios en una labor tan tenaz como estéril, y ofreciéndonos el notable espectáculo de un intelectual que emplea la inteligencia para suicidarse cerebralmente, espectáculo semejante al del escorpión mordiéndose la cola.

R. CANSINOS ASSENS

GUADALAJARA. — La capilla de Luis de Lucena, iglesia de San Ginés, Instituto de Segunda Enseñanza, el panteón de los duques del Infantado, llenos de bellezas arquitectónicas, merecen ser visitados.

Una original conferencia de Sinclair Lewis

Estocolmo, 13. — Los periódicos suecos comentan una conferencia que ha dado el escritor norteamericano Sinclair Lewis, laureado con el premio Nobel, y dicen que es, seguramente, la más original que haya pronunciado nunca un laureado con este premio.

Sinclair Lewis ha declarado que el hecho de que Suecia haya concedido el premio a un escritor al que algunas veces han querido linchar ciertos pastores, demuestra que se considera al pueblo norteamericano apto para el análisis crítico.

Añadió que la mayoría de los norteamericanos tienen la fobia de que todos los literatos no hagan subir hasta las nubes tanto las virtudes como los defectos de su país. Un escritor en los Estados Unidos, para ser popular, ha de asegurar que los norteamericanos son los hombres más hermosos, los más altos, los más ricos, los más honrados y los que mejor juegan al «bridge», y afirmar que todas las mujeres son excelentes madres e ideales esposas. Deben insistir, además, en que Nueva York es una capital habitada por millonarios únicamente.

Por otra parte, la literatura norteamericana no tiene ninguna tradición, ni un héroe que imitar, ni un malvado que castigar. Los autores están muy bien pagados; pero viven en una miseria moral, porque el pueblo les considera como «clowns».

Comunicaciones

La situación de los carteros

Se nos remite el siguiente escrito, que gustosamente reproducimos:

«Los carteros a la opinión pública en general y al Círculo de la Unión Mercantil de Madrid:

Con motivo de la publicación en la «Gaceta» del real decreto substituyendo a partir de 1 de Enero próximo el derecho de distribución a domicilio en la forma que ya seguramente conocen todos los españoles que leen la gran Prensa de Madrid, Barcelona y Zaragoza, especialmente, se han ocupado del viejo pleito nuestro, y en el que, naturalmente, también han sido parte los interesados: los carteros.

Pero la Prensa diaria, a la que debemos infinitas atenciones, a veces no puede, por otros asuntos de actualidad nacional lo reclaman, reincidir en nuestra demanda, y entonces, los que «representamos» a muchos, pocos o ninguno, pero que interpretamos el sentir de los carteros que repartimos cartas, nos creemos en el deber de informar al público por medio de esta hoja de la verdadera situación de los carteros y de la trascendencia de la reforma que tanto afecta al destinatario y al distribuidor.

No rechazamos los carteros la supresión de la «perra chica», no. La hemos pedido—la supresión—durante treinta años, y ella viene a cumplir un anhelo y a dar una satisfacción de orden moral a nuestra clase. Pero si no la rechazamos, tampoco podemos aplaudirla tal como se nos presenta.

Tan de antiguo como ésta data nuestra petición de formar todos los de España un escalafón general de carteros urbanos. Se consiguió, y, salvo el escandaloso salto de unos pocos a escalas insospechadas jamás para ellos, el resultado fué la postergación de un buen número de años para muchos y la de toda su vida oficial para una gran mayoría.

Viene ahora la ansiada supresión del derecho de reparto, anacronismo desconocido de todo el mundo civilizado, y cuando lo esperábamos con la natural secuela de nuestro acceso a la clase de funcionarios del Estado, con todos los derechos de éstos, ya que se nos exigen todos los deberes inherentes a ellos, se nos resuelve con otra burla como la del deseado escalafón esto es, dejándonos de jornaleros con idénticos jornales, es a saber: 8, 7,50 y 6 pesetas para la gran mayoría de los carteros urbanos y—¿no parece un sarcasmo tamaña esplendidez?—, «una peseta» diaria a todos los carteros rurales.

Con esto el cartero rural no gana, sino que pierde. El cartero urbano no gana más que la seguridad de que ha de percibir el jornal exiguo que le corresponde, y pierde la esperanza, por otro lado, de ser funcionario público con todos sus derechos. Véase por qué es nuestro deber desvanecer la impresión optimista reflejada en recientes notas oficiosas publicadas por la Prensa.

La realidad es ésta. Seguiremos, no obstante el encarecimiento de la vida, «disfrutando» los mismos jornales que el año 1923, con la obligación de costearnos de nuestro peculio los uniformes reglamentarios. Seguiremos sin derechos de viudedad ni orfandad para nuestros familiares, sin asimilación en otros derechos a los más modestos subalternos del Estado en general y de las Comunicaciones de que formamos parte en particular.

Un ejemplo: El más humilde subalterno del ramo, al disfrutar el permiso anual, solicita facilidades de transporte y se le conceden. El cartero es trasladado de residencia por *razones del servicio*, y terminadas éstas, ha de abonarse el gasto por su cuenta por su condición de no funcionario.

Es esto, pues—el que nos deje la famosa disposición en el mismo estado, y el público, que nos quiere por el trato cotidiano que con él tenemos, crea que ganamos algo—, lo que nos mueve a decirle que el «parto de los montes», si no ha satisfecho a él por que le recarga el sello de cinco céntimos, aun para la correspondencia que no devenga derecho de distribución, a los carteros tampoco, ya que no hemos de tocar ningún beneficio de los que éste produzca. Al pueblo se le impone un nuevo tributo con el sello supletorio, y al cartero sólo se le beneficia moralmente. ¿Pero hay compensación en esto?

Cuando el Sr. Ventosa pasó por el ministerio de Hacienda, al elevar el franqueo de 0,20 a 0,25 por las cartas—anteriormente elevadas de 0,15 a 0,20—, lo hizo con el objeto de suprimir dicho y repetido derecho de distribución. Pues bien: con todo eso y aumentar ahora el franqueo a 0,30, lo que supone obtener con ello unos emolumentos metálicos que elevarán la cifra de 29 millones líquidos que al Tesoro producen los servicios postales, los carteros seguiremos siendo irremisiblemente los parias cuya situación es inclasificable e incierta, ya que no poseemos más derechos estatuídos que los que *graciosamente* se nos otorguen.

Otro aspecto de esta cuestión, inherente, claro, a la reforma, es el aumento de personal necesario para la buena marcha del servicio. Proclamamos que hacen falta unos 1.000 carteros urbanos más en España, y en Madrid, particularmente, 350. Con 100 ó 110 más en la capital no vemos la posibilidad de realizar un servicio perfecto. A lo más se conseguirá atenuar por poco tiempo algo las deficiencias que ahora notamos público y carteros. Si un número regular de apartados particulares se diera de baja, quedaría el servicio exactamente como está hoy. Y ello es de temer. Y ya que tocamos este punto del servicio, viene como anillo al dedo la ocasión de formular nuestra más viva protesta contra el sexto párrafo del documento que la Directiva del Círculo de la Unión Mercantil, demostrando una mentalidad aldeana, eleva al jefe del Gobierno en el sentido —el párrafo a que aludimos—de «que no se establecen—en la citada disposición—medidas que garanticen la entrega de la correspondencia a los destinatarios, ya que al no percibirse el derecho de reparto, son de temer extravíos, siempre perjudiciales».

Aparte de que diríamos al señor Salgado que las «medidas» son más propias para la venta del aceite, que es su especialidad, decimos también esto: El Círculo de la Unión Mercantil y lo mismo sus afiliados, y todo Madrid, y toda España, lleva muchos años recibiendo cartas del «interior», cartas, paquetes, periódicos, etcétera, etc., de Europa, Asia, Africa, América y Oceanía, que *no devengan derecho de distribución*, y llegan puntualmente a sus destinatarios.

El Círculo de la Unión Mercantil, no hallando a mano otros argumentos para atacar la reforma en defensa de su caja, se aprovecha del que constituye una insidia contra una colectividad honorable.

Pero sépase bien. Las cartas de la Península, como las demás, con o sin «perra chica», llegarán a su destino lo mismo que ahora, por muchas que sean las suspicacias de Mercurio, que en esta ocasión, aun dorando la píldora con petición de mejoras para los empleados de Correos, no ha conseguido sino agraviar a una clase digna de más respeto y mejor suerte.»

LA HERODIADA DE LUBECK

Berlín, 13.—El Consejo Nacional de la Salud Pública ha dado su veredicto en los trágicos accidentes del Hospicio de Lubeck. En sus conclusiones establece que los accidentes mortales que han seguido a la administración de vacuna antituberculosa de Calmette no pueden imputarse a ésta, y que debe considerarse que la equivocación lamentable sufrida ha sido resultante de la negligencia en la manipulación de la vacuna. El Consejo pide que haya una reglamentación más severa en lo que se refiere a la fabricación, circulación y empleo de vacunas cuyas reacciones en el organismo humano no sean todavía perfectamente conocidas.

De enseñanza

Asamblea de la Confederación Nacional de Maestros

Las sesiones de la asamblea de la Confederación Nacional de Maestros se celebrarán en la Escuela Normal Central de Maestros, San Bernardo, 80, Madrid, con arreglo al siguiente programa:

Día 18. Por la mañana. A las diez.—Sesión necrológica en honor de D. Angel A. Castilforte, secretario que fué de la Confederación Nacional de Maestros y redactor jefe de «El Ideal del Magisterio».

A las once.—Misa de réquiem por el eterno descanso de dicho compañero, a la que asistirá la Directiva en pleno de la Confederación Nacional de Maestros, redactores de «El Ideal del Magisterio», etc., etc.

Día 19. Por la mañana. A las diez.—Apertura de la Asamblea. Nombramiento de mesa de discusión y Comisiones. Asuntos primero y segundo de la convocatoria. Sección de Socorros. Memoria reglamentaria y estado de cuentas. ¿Conviene el ingreso en la Federación de Sociedades de Socorros mutuos? Asunto tercero de la convocatoria.

Por la tarde. A las cuatro.—Asunto cuarto de la convocatoria.

Día 20. Por la mañana. A las diez.—Asunto quinto de la convocatoria.

Por la tarde. A las cuatro.—Asuntos sexto y séptimo de la convocatoria.

Día 21. Por la mañana. A las diez.—Lectura de las conclusiones de la Asamblea.

Como final de la Asamblea se celebrará el mitin proyectado en el teatro Maravillas el día 21, a las once de la mañana. En él tomarán parte prestigiosos compañeros.

Quedan invitadas a este acto todas las Asociaciones del Magisterio, sea cual fuere su ideología, y cuantos maestros se encuentren este día en Madrid.

Por la Prensa se anunciarán los sitios donde pueden recoger las entradas correspondientes. — La Comisión Ejecutiva.

«Revista de Escuelas Normales»

Hemos recibido el número correspondiente al mes actual de la «Revista de Escuelas Normales», órgano de la Asociación del profesorado normalista, que dirige el profesor de la Normal de Córdoba D. Antonio Gil Muñoz, con el sumario siguiente:

Nuestras Escuelas Normales, por la Junta directiva.—Formación del Magisterio: Fusión de la Inspección con la Normal, por Francisco Romero.—Problemas de educación: La Composición en la Escuela activa, por Jesús Sanz.—Cómo trabajan nuestros inspectores. Indice de los trabajos de un cursillo, por José Priego López.—La nueva educación: La individualización de la enseñanza, por Juan Comas.—Libros. — Revista de Revistas.—Gaceta y Gacetillas.

Patronato Escolar de Barcelona

Se dispone:

«Primero. Que se dispense al excelentísimo Ayuntamiento de Barcelona del trámite de someter a este ministerio el proyecto y presupuesto de las obras del futuro grupo escolar José Collaso Gil, que, en armonía con el plan de construcciones escolares de aquella ciudad, redactará el Cuerpo de Arquitectos de dicha Corporación; bastando sólo que lo censure el Patronato escolar recientemente creado y que se construya en una de las barriadas obreras más necesitadas de instrucción; y

Segundo. Que esto no obstante, el repetido excelentísimo Ayuntamiento comunique al ministerio la percepción del legado, el comienzo de las obras y el sitio donde se emplacen.

GLOSARIO DEL «QUIJOTE»

LA PATRIA

Detiénese el «auto» bajo la marquesina del gran hotel. Desciende el viajero: un hombre joven y elegante con aire mundano y desenvuelto. Viene de correr mundo; ha visitado todas las grandes capitales de Europa y América; ha vivido largos años—doce o quince—fuera de España. Permanecerá en Madrid una pequeña temporada y reanudará luego sus viajes. Le encanta viajar. Es un espíritu curioso de todas las civilizaciones, todas las costumbres. El aventurero de antaño, rudo y sufrido, encarna ahora bajo amable máscara de Agencia Cook y cosmopolitismo. El hombre andariego de otras centurias convitióse en corredor pedestre o en devorador de kilómetros en «moto», en «auto» o en avión.

Viajar no constituye en nuestros días la dificultosa y sensacional empresa de antes. El mundo del siglo XX es muy chico y pronto se recorre de punta a punta. Bajo otras patrias y otros cielos, el viajero ha ido experimentando la sensación de que el Mundo se achicaba mientras él ensanchaba su espíritu. El conocimiento de distintas nacionalidades y razas ha aportado a su cultura sabrosas experiencias. Pudo contrastar la vida extranjera con la de su país, deduciendo lo bueno y lo malo de una y otra. La larga convivencia con hombres de otro ambiente fué poco a poco despegándole, desligándole del suyo patrio. Llega un momento en que siente su personalidad dispersa, diluída en la atmósfera cosmopolita. No es ya un ciudadano español, sino el ciudadano del Mundo, sin otra patria que la redondez de la tierra. Así lo predican algunos hombres. Deben borrarse las fronteras, fundirse las razas, desaparecer las nacionalidades, hermanarse todas bajo una sola y comunista confederación internacional.

De este modo la máquina del universo funcionará con la mayor perfección y el espíritu humano desechará, como bagaje inútil, los viejos prejuicios de razas superiores, hegemonías, glorias históricas, tradiciones, sangre azul... La gran familia humana proseguirá su marcha bajo una sola bandera. Pero, mientras, la civilización es más compleja, más ardua cada día. Las viejas patrias luchan entre sí. La guerra, con sus gases asfixiantes y sus cañones de largo alcance, imposibilita esta bella utopía del comunismo universal. Las invenciones de la Ciencia aniquilan al hombre y arrasan ciudades enteras. La confraternidad humana es repelida por atavismos de sangre y de creencias. La soñada unidad mundial no es posible...

El viajero oye decir que su país camina a la zaga de la civilización. Supone que sus progresos son tardos y que su espíritu—entendimiento, voluntad—muévese también perezosamente. El que así opina es otro compatriota expatriado que no perdona ocasión, más bien la busca, de vituperar en público y en privado a su país, creyendo acaso que merced a esta difamación hallará aquél el remedio de sus males. El deshonrar la tierra en que nacimos no es la mejor manera de demostrarla nuestro amor. Corrijamos sus defectos en lugar de hiperbolizarlos y echarlos a volar a los cuatro vientos, que ello ha de redundar en daño propio y en provecho ajeno. El político, el literato, el artista que con sus obras o su palabra contribuye al descrédito de su nación pintándola falsamente, desenterrando pasados yerros, prolongando su ingrata leyenda, incurre en delito de lesa patria. No quiere esto decir que es mejor padre el que disculpa la faltas de sus hijos, sino el que procura su enmienda sin hacer de ellos escarnio. La patria es algo consubstancial, raíz de donde procedemos, cuyo amor es compatible con la supresión de fronteras. En el Estado único universal siempre existiría este amor instintivo por el pedazo de tierra donde se abren los ojos a la vida.

*

Al pisar Madrid el viajero ha experimentado viva emoción. No dejó familia ni apenas amigos. Se encuentra solo. Es hombre poco sentimental y los recuerdos apenas también si le salen al paso. Y, sin embargo, un sentimiento de júbilo le estremece. Alegría íntima, suave. Algo que le halaga y conforta, ligándole a la tierra que pisa. La fruición de contemplar este cielo y este suelo; emoción pura, superior a todas las evoluciones y entelequias.

«Dulce es el amor de la patria», dice a Sancho Ricote, el morisco, al volver de su destierro. Y tras las últimas andanzas de su amo y señor, Sancho exclama, hincando la rodilla al divisar desde un altozano la aldea natal: «Abre los ojos, deseada patria, y mira que vuelve a ti Sancho Panza, tu hijo...»

J. ORTIZ DE PINEDO

Sesión conmemorativa del centenario de Bolívar, celebrada ayer en el paraninfo de la Universidad (Eol, Alfonso.)

Rogamos a los colegas que cuando reproduzcan nuestros trabajos mencionen su procedencia

Ministerio de Educación, Cultura y Deporte 2012

Crónicas e informaciones de las provincias españolas

CATALUÑA

A la memoria de Bolívar

Barcelona, 13.—Anoche, en el salón de actos del Ateneo Barcelonés, se celebró una velada conmemorativa del centenario de Simón Bolívar, organizada por la F. U. E. de Barcelona.

El acto fué presidido por el doctor D. Joaquín Xirau, en representación del rector de la Universidad.

Hablaron los Sres. Serufe, del Perú, y Pardo, Jiménez, Ardáiz y Nelson, de Venezuela los cuatro. Todos ellos se han dedicado a describir las dictaduras que padecen aquellos pueblos.

Hizo el resumen de los discursos D. Gonzalo Reparaz, que comenzó el suyo afirmando que Bolívar es el tipo del personaje superior al ambiente en que se mueve. Hizo después un resumen biográfico de Bolívar, y afirmó que su carrera fué una lucha constante por la libertad. Bolívar vencedor se encuentra en la situación de dar unidad a las naciones recién nacidas.

«Bolívar — añadió —, nacido de una familia poderosa, murió en la violencia. No vivió el tiempo necesario para salvar a su patria de las dictaduras que la han esclavizado.

En esta conmemoración—terminó diciendo—podemos decir que estas dictaduras parece que tocan a su fin, y que los pueblos de América podrán salvarse finalmente sin necesidad de salvadores.»

Las modistas se divierten

Las modistillas, con motivo de la festividad de su Patrona, celebraron varios festejos que resultaron muy animados, y en los que participaron los estudiantes. Hoy recorrieron las vías centrales de la ciudad llevando gorros de papel en medio de gran jolgorio, dando lugar a algunos incidentes sin importancia. En la plaza de Cataluña se bailaron sardanas por estudiantes y modistas, que hubieron de ser suspendidas por las necesidades del tráfico.

Se suicida ahorcándose

En la calle de la Independencia se suicidó, ahorcándose, Antonio Rovira, de cincuenta años. Las causas que le indujeron a privarse de la vida parecen ser su angustiosa situación económica y el carecer de trabajo.

La vista de la causa por falsificación de billetes del Banco del Brasil

Ha terminado en la Sección tercera la vista de la causa seguida por falsificación de billetes del Banco del Brasil. El fiscal en su informe examinó las declaraciones prestadas por los procesados para sacar la conclusión de su culpabilidad, considerándolos autores de un delito de falsificación. La defensa sostuvo la inocencia de los procesados, alegando que lo que hacían era un negocio perfectamente lícito. El defensor de Ramón Malet, que es el principal encartado, sostuvo que a su defendido sólo podía condenársele por tentativa de estafa de cantidad menor a 1.000 pesetas.

Por vía de apremio

El gobernador ha oficiado al Juzgado para que se cobren por vía de apremio las multas de 500 pesetas que impuso a los periódicos «La Publicitat», «Images» y «Acción Catalana».

«La Reina del barrio chino», herida

En la Casa de socorro de la calle de Barberá fué asistida María de la Paz Herrero Molina, de veinticuatro años de edad, de una herida de pronóstico reservado en la cara, que le fué producida con una hoja de afeitar por un individuo embriagado que la quería obligar a tomar un vaso de vino en una taberna del barrio chino, a lo que la agredida se negó.

María de la Paz tiene en el cuerpo veintiuna puñaladas, a consecuencia de las reyertas en que ha tomado parte.

Es conocida por el nombre de «la Reina del barrio chino».

Una niña muerta a consecuencia de la intervención de una curandera

Se ha dado cuenta de la muerte de la niña de tres años Cristina Margarita. Sus familiares creen que murió a consecuencia de unas friegas en las piernas con un líquido que les facilitó una curandera.

«Laura en la ciudad de los Santos»

Ha sido concedido el premio Miguel Creixels de 5.000 pesetas al escritor D. Miguel Llord por su obra «Laura en la ciudad de los Santos».

Intentan arrebatarle las llaves a un sereno y éste se defiende a tiros

Lérida, 13.—En las primeras horas de la mañana un grupo de seis hombres intentó arrebatar a un vigilante nocturno llamado José Semis las llaves de las casas de su barrio. Este se defendió a tiros. Al acudir las fuerzas en auxilio del vigilante desaparecieron los malhechores con el vigilante, que fué hallado, al cabo de tres horas, por la Guardia civil en las afueras de la ciudad gravemente herido. Se supone que los ladrones trataban de robar en alguna casa. Hay dos detenidos.

Proclamación de la reina de las modistas en Lérida

Se ha celebrado la fiesta de las modistas con gran brillantez, proclamándose reina de las modistas a Pepita Jiménez Borrás, preciosa muchacha de típica belleza leridana. Por las calles paseó una caravana de automóviles. Por la noche se celebraron bailes y una velada cinematográfica.

Castilla y León

Fiesta de las modistas

Santander, 13.—Se ha celebrado la fiesta de las modistas, organizada por el diario «El Cantábrico», con una función en el Gran Cinema. A la una y media se celebró un banquete, con asistencia de las autoridades. Concurrieron unas 300 modistas. Las autoridades pronunciaron discursos. Después se celebró un gran baile en el Casino.

Reunión de contribuyentes y representantes de Ayuntamientos

La Liga de Contribuyentes se ha reunido en asamblea con representaciones de los Ayuntamientos de la provincia para discutir unas peticiones que han de elevar al Gobierno.

Perece un obrero en accidente del trabajo

Cuenca, 13.—Comunican de Cardenete que en las obras del ferrocarril de Cuenca a Utiel, en término de dicho pueblo, se desplomó un bloque de tierra, cogiendo al obrero Victorio García López.

Extraído por sus compañeros, falleció poco después.

El retraso de los trenes

Ayer tarde, en Cuevas de Velasco, cerca de esta capital, los viajeros del tren correo protestaron enérgicamente, presentando la correspondiente reclamación, por haberse inutilizado la máquina tres veces desde la estación de Villarrubia, lo que determinó un retraso de más de dos horas.

Robo en un bar

Zamora, 13.—Unos desconocidos entraron en un bar propiedad de Avelino Valverde. Se apoderaron de un cortafríos y de un martillo y destrozaron una caja registradora que contenía 33 pesetas.

Durante el tiempo en que cometieron el robo se comieron una caja de mantecadas, que rociaron con abundante vino.

Sólo se llevaron la mencionada cantidad y varios salchichones.

VISTA DE UNA CAUSA

Por desacato a un cura párroco

Cuenca, 13.—Esta tarde se celebrará la vista de la causa que se sigue contra Buenaventura Rivas y Leona Benítez Cortés, vecinos de Zarza de Tajo, como presuntos autores de un delito de desacato.

Según el relato del fiscal, habiendo concertado celebrar matrimonio canónico Juan Francisco Valencia y Agripina Rivas, presentaron documentos que el cura párroco estimó defectuosos. Por esto se negó a bendecir el matrimonio si no se subsanaban dichos defectos.

No obstante, el 28 de Mayo último, Buenaventura, padre de Agripina, y Leona Benítez, acompañado de los contrayentes y numerosos invitados se personaron en la iglesia, cuya puerta encontraron cerrada.

Entonces se dirigieron en manifestación a casa del cura dando gritos y blasfemando, teniendo que intervenir la Guardia civil.

El defensor, Sr. López Malo, sostiene que la noche anterior a la en que ocurrieron los hechos convinieron los contrayentes y sus familiares con el párroco la celebración del matrimonio, y no obstante esto, la iglesia estaba cerrada.

Hay citados a declarar numerosos testigos.

BALEARES

Han sido detenidos dos autores del robo en la Diputación

Palma de Mallorca, 13.—Han sido detenidos dos sujetos complicados en el robo de la Diputación.

Uno es valenciano y el otro mallorquín.

Se ha recuperado el resto del dinero que faltaba.

El primero de los detenidos ha sido hallado cerca del predio llamado de Sondureta, inmediato a la capital.

LEVANTE

A la memoria de los héroes de Cavite y Santiago

Cartagena, 13.—En el monumento a los héroes de Cavite y Santiago depositaron una corona los marinos holandeses del acorazado «Job».

Ante el monumento formaron las tropas y la sección de marinería, diciéndose una misa de réquiem.

Pronunciaron discursos el comandante del buque holandés y el capitán general del departamento.

POR TIERRAS ZAMORANAS

LOS LLAMADOS SALTOS DEL DUERO

Los pueblos, antes de desaparecer o de ser cercenados, se defienden tenazmente

El que pasa por Zamora sin grandes ocupaciones no resiste la tentación de visitar lo que aquí llaman los saltos del Duero, y que hasta la fecha no merece exactamente esa denominación, pues el salto que está próximo a inaugurarse nada tiene que ver con el río Duero.

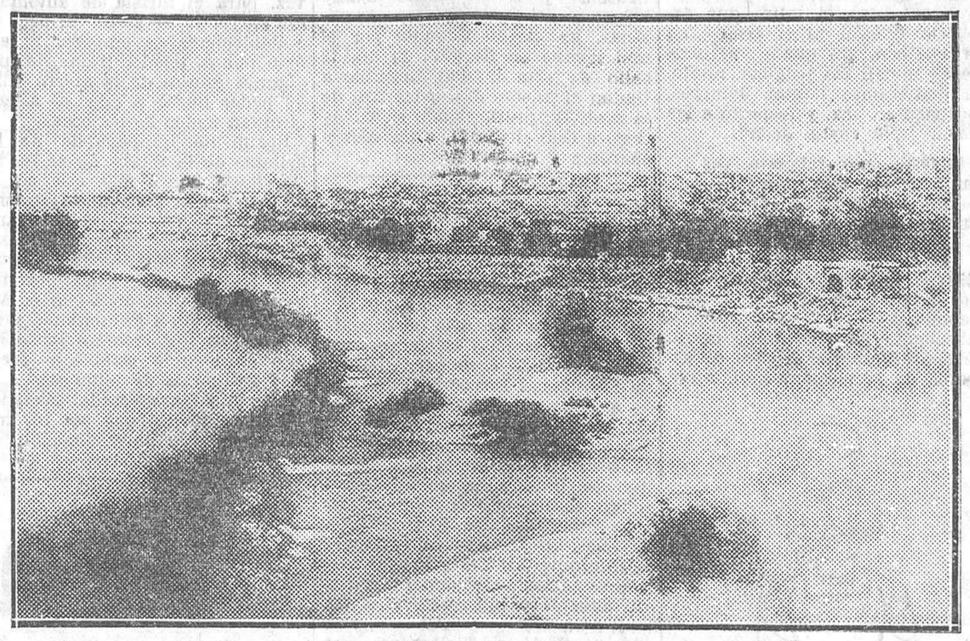

ZAMORA.—El Duero

A 29 kilómetros de la capital, en la corriente del Esla, se construye la gigantesca presa que ha de producir el embalse en proyecto y que, como ya hemos dicho en artículos anteriores, cubrirá grandes extensiones de la provincia de Zamora.

Trabajan en las obras de esta empresa millares de obreros de diversos oficios, en su mayoría del ramo de construcción; pero podemos manifestar que la clase proletaria zamorana se beneficia poco. poquísimo, casi nada con estos trabajos que se realizan por una Empresa española. Elementos autorizados de la organización obrera de Zamora nos advierten que el contingente mayor de trabajadores lo dan súbditos portugueses, y el juicio crítico sobre este aspecto de la economía zamorana lo sintetizan en estas palabras: «Aquí no sabemos nada de eso. Los saltos son un coto cerrado para nosotros.»

Hubimos de solicitar una explicación de esas palabras, y nos la dieron muy cumplida, con datos sobre jornales, accidentes y condiciones de jornada; pero no es propósito nuestro traer ahora a conocimiento del lector lo que nos manifestara, sin que ello signifique una renunciación a hacerlo.

Vamos a dar algunas características de lo que son las obras, de sus finalidades y de las relaciones de la Sociedad con las partes afectadas por los trabajos que se llevan a cabo.

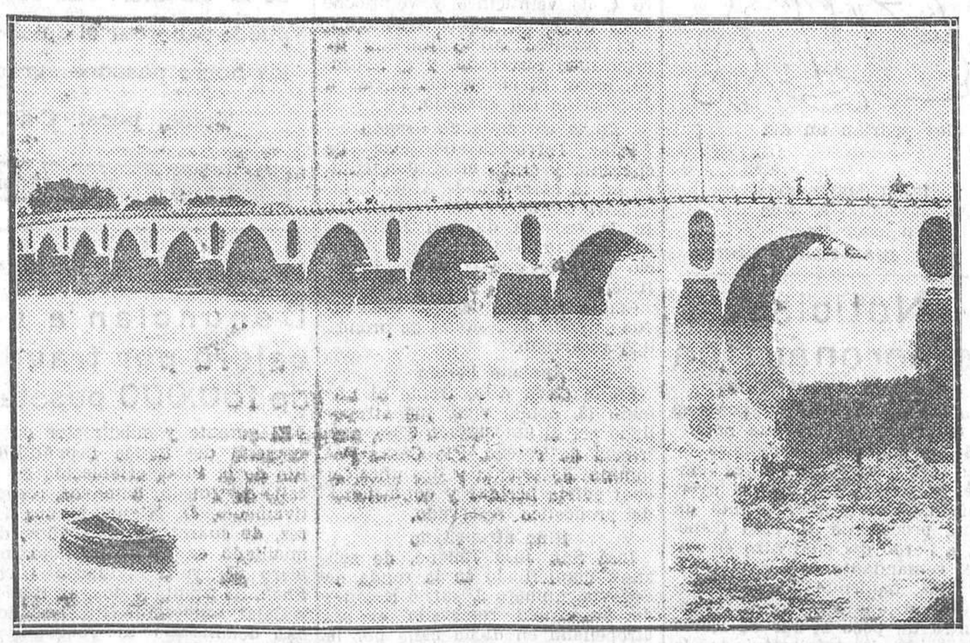

ZAMORA.—Puente sobre el Duero

Con la presa que se construye se persigue una regulación de cien metros cúbicos por segundo de las aguas del río Esla, para obtener un embalse de 1.200 millones de metros cúbicos, que serán suministrados por el Esla y el Aliste, formando un lago en forma de Y, una de cuyas ramas medirá 70 kilómetros de longitud, y la otra 30, alcanzando ambas anchuras hasta de cinco kilómetros.

Cuatro partidos judiciales de la provincia de Zamora recibirán la caricia de las aguas al saltar de sus actuales márgenes: Villalpando y Benavente en una pequeña parte, y Zamora y Alcañices en muy considerables extensiones. En total serán 22 los términos municipales mermados en sus terrenos por la expansión hidráulica, que dejará completamente sumergidos en las profundidades de ese inmenso lago los pueblos de San Pedro de la Nave, La Pueblica, Palacios y Losacino.

La presa tendrá 95 metros de altura, y es propósito de la Empresa tenerla terminada para fines del verano de 1932.

Cuando este salto funcione se obtendrán 120.000 caballos de fuerza, que en el estiaje podrán quedar reducidos a 65.000, produciendo flúido abundante, que es propósito destinarlo a usos domésticos y agrícolas.

Una vez inaugurado el salto del Esla se acometerá la construcción de otro en el Duero, 300 metros más arriba del tramo internacional, con características análogas al anterior, pues la regulación de las aguas será de 140 metros cúbicos por segundo, aunque el embalse estará reducido a 400 millones de metros cúbicos.

Hecho este segundo salto de la serie, el verdadero salto del Duero, hay previstos otros dos en el río Tormes: uno en la parte que forma el límite de las provincias de Zamora y Salamanca, y otro en las proximidades de Ledesma.

Muchos años han de transcurrir antes de que la labor enumerada llegue a su fin, pues la complicada y costosísima maquinaria que es preciso utilizar no permite la simultaneidad de los trabajos. Se hace necesario acabar en un sitio para llevar el *outillage* a otro.

Además, la apropiación de terrenos requiere gestiones laboriosas, pues los pueblos no se avienen con facilidad al desmembramiento de sus tierras, aunque comprendan el inmenso beneficio que recibirán las que queden libres de la avasalladora inundación. El labriego que nació junto al terruño amenazado, que en él edificó su vida y que a él tiene adscritos todos sus afectos, no encuentra en un puñado de pesetas, por copioso que sea, las compensaciones satisfactorias a lo que le quieren hacer perder. Unas fanegas de tierra, una casita y algunos árboles son el sostén, no ya de hoy, sino de un mañana muy lejano, para los que viven actualmente y para los que heredarán nombres y haciendas, mientras que mil reales, o mil pesetas, o mil duros, quizás no sirvan para el afianzamiento del porvenir que se cercena.

Por eso los pueblos se resisten, no al cercenamiento, sino a ser demasiado fáciles en la aquiescencia y exigen lo que la Sociedad de los saltos no quiere dar por considerarlo excesivo.

—La Sociedad—nos dice uno de sus ingenieros—prefiere la avenencia con los propietarios y con los Municipios a la aplicación de los medios legales. Ya sabemos que es más caro; pero ahorra tiempo, y para nosotros el tiempo tiene un valor mayor que el dinero.

Sin embargo, las gestiones siguen lentas y en algunos casos se han estancado. Hay que comprenderlo y disculparlo: un pueblo tiene que resistir todo lo posible desmembraciones que reducen a veces no sólo su territorio, sino su vecindario, porque el que está acostumbrado a vivir del cultivo de la tierra, al recibir el dinero de la que le quitan ha de ir en busca de otra allí donde la encuentre.

Cierto es que en muchos de los lugares que han de cubrir las aguas, y que nosotros hemos visitado, poco se perderá, pues van a pasar a constituir el lecho del magno embalse roquedales pelados y áridos, campos de estériles tormos; pero en otros desaparecerán parcelas jugosas, fértiles y pintorescas.

El pueblo de Carbajales de Alba, uno de los alcanzados por la expansión de las aguas, se encuentra en este último caso, y por eso es uno de los que más intrincada negociación sostienen con la Sociedad de los saltos. El Ayuntamiento presentó a la Sociedad, en 20 de Marzo último, las bases que a renglón seguido transcribimos:

«Primera. Reconocimiento por dicha Sociedad de los innumerables perjuicios que en todos los órdenes nos ocasiona, los cuales, a nuestro juicio, y por lo que afecta sólo a los aprovisionamientos del común de vecinos o pastos vecinales, estimamos en la cantidad de 1.600.000 pesetas.

Segunda. Que dichos perjuicios nos sean indemnizados, a ser posible, por el orden de prelación siguiente:

a) Terreno equivalente al inundado, dentro o en las inmediaciones de este término municipal.

b) Energía eléctrica suficiente para todos los usos domésticos e industriales de la localidad hasta sesenta caballos, pagando el exceso si fuera necesario a los precios corrientes.

Tercera. Derecho del vecindario para aprovechar las aguas del embalse en todas sus necesidades.

Cuarta. Reconocimiento de los derechos que hoy tenemos en las márgenes del río Aliste y afluentes, los cuales quedarán subsistentes a donde quiera que alcancen las aguas en su ascenso y descenso.

Quinta. Construcción por la Sociedad de servidumbres de paso a través del embalse en los puntos más convenientes para enlazar con los caminos o veredas de más tráfico.

Sexta. Respecto a las fincas de particulares afectadas por el embalse, las indemnizaciones se harán según la cantidad y calidad de las mismas.»

A estas bases contestó la Sociedad otorgando una tercera parte de lo solicitado, y sólo en lo que hace referencia al apartado *a)* de la base segunda, porque las restantes ni siquiera se daba por notificada de ellas.

Como es natural, el Municipio carbajalino no se avino a tan reducidas concesiones e insistió en sus demandas. Para dar mayor autoridad a las gestiones entabladas, se nombró una Comisión de diecinueve vecinos, en la que, además del alcalde y algunos concejales, figuran las más caracterizadas personas de la localidad, y esta Comisión redactó en el pasado mes de Julio un documento en el que, entre otras cosas, se le dice a la Sociedad de los saltos:

«Que se nos entregue, en primer lugar, el monte de Cantadores íntegro, el resto no ocupado por el embalse en la dehesa de Santa Engracia, como medio de poder vadear los terrenos más allá de las aguas, con las demás concesiones ya solicitadas en nuestro primer escrito dirigido a esa Sociedad.»

La Sociedad llamó a Zamora a fines de Agosto a los representantes de Carbajales y en la entrevista no se pudo llegar a un acuerdo.

Así están las cosas. ¿Qué sucederá? ¿Serán atendidas las peticiones del pueblo o vendrá la ley de expropiación forzosa a resolver el pleito entablado?

En otros pueblos hay parecidos conflictos pendientes, y de alguno de los que van a desaparecer totalmente podemos señalar la circunstancia de que todavía sus humildes incolas no han recibido la más leve advertencia sobre el futuro desmembramiento de sus haciendas.

EL CABALLERO DE GRACIA

Tierras de Zamora, 1930.

LOS NACIONALISTAS, DE PROPAGANDA

Son recibidos por tres personas en Gérgal

Gérgal, 13.—En visita de propaganda electoral ha estado en esta población el llamado vicepresidente del partido nacionalista, señor Valverde, acompañado de algunos amigos.

A la entrada del pueblo le esperaban tres prosélitos, incluído el cura párroco.

Los propagandistas, desilusionados por el frío recibimiento, abandonaron el pueblo, seguidos por el elemento joven, que les obsequió con pitos y una cencerrada.

La actitud de la gente joven precisó la intervención de las autoridades.

ANDALUCIA

Muere arrollado por un tren de mercancías

Sevilla, 13.—En la Rinconada, y en el lugar conocido por Santa Cruz, un tren de mercancías arrolló a Francisco Aragón, de veinticuatro años, que conducía una caballería cargada de retama. Francisco y la caballería resultaron destrozados.

Hiere a tiros a tres personas

Granada, 13.—Manuel Cózar Beltrán, vecino de Dílar, se presentó en la calle de Campoverde, donde tiene su parada el coche de viajeros de Granada a Dílar, y sacando una pistola disparó cinco veces contra el conductor, Angel López y su hijo Antonio. Los proyectiles alcanzaron al último y a los transeúntes Francisco Peña Ortuga, dueño de una relojería, que iba a abrir su establecimiento, y a Antonio Torres Mateos, hojalatero. El agresor fué detenido. El suceso lo motivó que ayer saliera a la carretera de Dílar el agresor en unión de otros dos llevando unas escopetas. Ambos detuvieron el automóvil de Angel López. Este denunció el hecho a las autoridades, y entonces Manuel vino a Granada para vengarse.

Perece ahogado en un pozo

En la fábrica de harinas de San Rafael, situada en el camino de Armilla, el operario José Pavón Díez, de dieciocho años, al intentar sacar agua del pozo cayó al fondo y pereció ahogado.

GALICIA

Donativo para el Seminario de Estudios Gallegos

Santiago, 13.—La institución de defensa de la cultura gallega en Buenos Aires envió al Seminario de Estudios Gallegos 1.000 pesetas para investigaciones culturales.

El grupo escolar Concepción Arenal

Entre los acuerdos adoptados por la Asociación del Magisterio figura el de gestionar el funcionamiento del grupo escolar Concepción Arenal.

Se invita a Unamuno para que dé una conferencia

La Federación Universitaria de Santiago ha invitado a D. Miguel Unamuno para que explique una conferencia en aquella ciudad. Parece que el Sr. Unamuno ha aceptado, aunque no fijó fecha.

Una denuncia

En la Comisaría de vigilancia Domingo Zamacola denunció al herrero Manuel Hermida, al que hace días encargó la reparación de una camioneta de su propiedad. Al hacerse cargo del vehículo se encontró con que le habían quitado las llantas y neumáticos que valora en 800 pesetas.

Las bravías

Francisca Sánchez Castieira, de veintidós años, fué asistida de varias heridas, que le fueron causadas, según declaró, por Josefa Castro y Antonio Balsa en el paseo de Méndez Núñez.

Concierto de la Tuna de Valladolid

El Ferrol, 13.—Ante numerosísima concurrencia, en la que predominaban distinguidas damas, la Tuna vallisoletana dió un concierto en el Dispensario antituberculoso Victoria Eugenia. El Ayuntamiento obsequió a la Tuna con un «lunch». También fueron agasajados los estudiantes en la Capitanía general y en el Gobierno militar. Hoy visitaron la Constructora Naval y la Academia de Ingenieros. Esta noche se celebrará en el Casino un té y baile en honor de los estudiantes.

Arrollada y muerta por el tren

Vigo, 13.—Una locomotora arrolló y mató a Dolores González Valera, que pretendió atravesar la vía para llevar la comida a su marido.

Las obras del puerto de Vigo

La Cámara de Comercio, el Círculo Mercantil y la Asociación Patronal han dirigido un telegrama a sus representantes, que se encuentran en Madrid gestionando que no se interrumpan los trabajos de las obras del puerto.

Vascongadas

La vía del ferrocarril vasconavarro, interceptada

San Sebastián, 13.—Comunican de Escoriaza que a causa del temporal de lluvias se produjo un desprendimiento de tierras que interceptó la vía del ferrocarril vasconavarro, haciendo obligado el transbordo.

PROBLEMAS SOCIALES

El estado de los conflictos planteados

EN SEVILLA

Trabajo para los obreros parados

Sevilla, 13. — La Comisión permanente municipal tomó el acuerdo de dar impulso a las obras públicas al objeto de remediar la crisis de trabajo. Con este mismo fin se trató del proyecto de construir casas baratas y ultrabaratas en la barriada de Amate. También se acordó construir un mercado de asentadores. El alcalde habló de la adquisición de los terrenos en el sector Sur de la Exposición, dando cuenta a los concejales de las gestiones hechas para obtener el dinero necesario.

EN VALENCIA

La huelga del ramo de la madera

Valencia, 13.—El gobernador ha reunido en su despacho a una Comisión de patronos del ramo de la madera. Estos ofrecieron confeccionar unas bases definitivas que el gobernador presentará al Comité de huelga de los obreros.

EN CADIZ

El conflicto de vitivinicultores en Sanlúcar de Barrameda

Sanlúcar de Barrameda, 13. — En vista de que los patronos no aceptan las bases de trabajo presentadas por los obreros viticultores, éstos se reunieron en el teatro Reina Victoria, asistiendo representaciones de los demás gremios, acordándose declarar la huelga general por solidaridad en cuanto expire el plazo que se ha concedido a los patronos para resolver sobre las peticiones que les han sido presentadas.

EN CORDOBA

Para solucionar la crisis de trabajo

Córdoba, 13.—El gobernador manifestó a los periodistas que no era cierto que se vayan a para-

Ministerio de Educación, Cultura y Deporte 2012

lizar las obras municipales, que, por el contrario, han de ampliarse, pues se construirá la carretera de La Ermita hasta el lugar de La Cruz. Agregó que el ministro de Fomento había conferenciado con el ingeniero jefe de Obras públicas en relación con la crisis de trabajo. Se acordó redactar un decreto autorizando a las Diputaciones para construir por su cuenta caminos vecinales sin otras aportaciones. Asimismo se acordó la próxima ejecución de varias carreteras que afectan casi todas ellas al plan de obras de esta provincia.

EN ZARAGOZA

Huelga general

Zaragoza, 13.—Se ha declarado la huelga general.

El orden es completo.

Los Carabancheles

DEL ALTO

La Permanente acuerda emprender trabajos para conjurar la crisis obrera

Bajo la presidencia del alcalde, D. Joaquín Bosch Gómez, se ha reunido la Comisión municipal permanente, asistiendo los tenientes de alcalde D. Tomás Zaragoza y D. Ramón Azorín, actuando el secretario propietario del Ayuntamiento, que ya se ha reintegrado a su puesto, y asistiendo el interventor, D. Salvador Luque.

Queda aprobada el acta de la sesión anterior, y se dan por enterados de los oficios que dirigen los ingenieros Sres. Albert y Siñerí.

A propuesta del Sr. Azorín se acuerda requerir a los propietarios de la calle de la Marina Española para que construyan por su cuenta las aceras de dicha vía, ya que el Ayuntamiento la ha dotado de nuevo pavimento.

Libran las cantidades necesarias para la gratificación al ordenanza de la Junta del Censo y la diferencia de sueldos a los vigilantes de arbitrios y maestros, a los que se adeudaban cantidades.

Se aprueba la matrícula del arbitrio correspondiente a edificios insalubres. Se señala el día 20 del actual para verificar las oposiciones a fin de proveer las vacantes de un oficial de Intervención y otro de Secretaría.

Quedan enterados de que la Delegación de Hacienda ha aprobado el presupuesto ordinario de gastos e ingresos correspondiente al año 1930.

La Permanente, al objeto de conjurar en parte la crisis de trabajo que existe en la localidad, acuerda que se comiencen a abrir los hoyos para las plantaciones de arbolado, ocupando en ello a hijos de Carabanchel Alto.

Se nombra vigilante de arbitrios a Lázaro Barón.

Aprobadas las facturas y cuentas que presenta el interventor, Sr. Luque, y no habiendo nada en el orden de ruegos y preguntas, el alcalde levanta la sesión.

DEL BAJO

¿A dónde pertenece la casa?

Mañana lunes, a las tres y media de la tarde, el alcalde de esta localidad, D. Antonio Antoranz García, con el secretario del Ayuntamiento, D. Medardo Alonso, y el arquitecto municipal D. Rodrigo Poggio, acompañados de los concejales del Municipio madrileño Sres. Saborit y Noguera, girará una visita al límite de Carabanchel y Madrid para dilucidar a qué término municipal pertenece una casa enclavada en dicho lugar.

La calle del Doctor Urquiola

Se están haciendo los proyectos para pavimentar distintas calles de Carabanchel para enlazar los barrios con el casco del pueblo, y siendo la del Doctor Urquiola la vía matriz del barrio de la Humanitaria, sito en las proximidades del Hospital Militar, uno de los más importantes establecimientos sitos en las afueras de la corte, el Ayuntamieno carabanchelero no debe olvidar que sea una de las primeras que se arreglen.

Hay barro en la calle del Doctor Urquiola hasta el mes de Agosto, y recogiendo el ruego de aquellos vecinos, que están casi incomunicados, queda trasladado al alcalde y a la Comisión de Fomento, para que la vía de referencia sea dotada del pavimento a que es acreedora, ya que por la misma hay tránsito sin interrupción.

Muere en el hospital de Calcuta un individuo de cuidado

Calcuta, 13.—En el hospital ha fallecido, víctima de las heridas que sufría, uno de los asesinos del jefe de Policía, coronel Simson.

Antes de morir declaró ser también autor de la muerte del inspector general de la Policía de Bengala, sir Lowman.

El asunto Oustric

París, 13.—Esta mañana se ha reunido la Comisión de encuesta del asunto Oustric, continuando el interrogatorio del Sr. Badoux, quien ha dado detalles sobre ciertos puntos relacionados con el funcionamiento del Banco Oustric y sus relaciones con los abogados consultores. También dió a conocer determinados detalles que se habían solicitado del Sr. Peret y que éste ya había evacuado. Dijo que el Banco Oustric no había solicitado jamás ninguna intervención política del ministro de Justicia, y añadió que había entregado al Sr. Magne los dos sobres que el Sr. Peret se negó a aceptar mientras fué ministro.

MADRID CÓMICO

Hace tres o cuatro días visitaron diez sirvientas la *Maison du Peuple* para declarar que están dispuestas a formar una importante Sociedad de resistencia y a lograr que su trabajo más humano y fácil sea. Quizás las que a buscar casa vengan del pueblo, prefieran la Casa del Pueblo, en donde están hoy los *amos*. Piensan las de aquí celebrar pronto un mitin (si es que las dejan) para aprobar estas bases: «Pedir (o tomar por fuerza) cuatro días de descanso semanal; guardar las fiestas; no percibir mensualmente menos de ochenta pesetas; recibir a todas horas visitas, largas y estrechas, de los novios respectivos; obligar (esto por buenas) a todo amo a que las vista de los pies a la cabeza; irse a las fiestas del

pueblo sin permiso ni licencia; sisar todo lo posible y arramblar con lo que puedan.» Claro, temblará el Gobierno ante la actitud soviética de las bravas criadillas y hará firmar componendas muy curiosas a los amos en evitación de huelgas. Será también muy curioso el tal mitin. ¡Qué elocuencia van a derrochar! De fijo que en ciertas cosas no llegan a donde los oradores que en más de un centro vocean, pues si en punto a mal hablados no les ganan las domésticas, con respecto a buenas formas, las tendrán mejores ellas... ¿Se realizarán sus planes?... No lo sé. ¡Dios nos proteja!

*

Hemos oído quejarse a más de una persona seria del estado lamentable en que se encuentra el mercado de Pescados, *sito* en el local que pasó, de ser *apuntilladuría* de bueyes y carneros, a ser

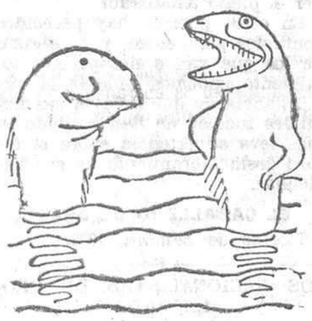

casino de calamares y besugos, porque se halla tan mal dispuesto su desagüe, que cuando llueve todo cuanto hay allí se moja y se encharca, hasta el punto de que el mismísimo Muñoz Seca tendría que vadear los charcos para transitar por el interior del mercado interino.

Perdonen los disgustados;
pero, pese a su desplante,
¿qué más quieren los pescados
que encontrar agua abundante?
Dijo ayer un rape a un mero
sobre el agua allí reunida:
—¡Bien haya el ex matadero,
que así nos vuelve a la vida!...

*

Anteayer publicaba cierto popular diario un suelto informativo con el título siguiente:

«*Agrupación de Amigos de Checoeslovaquia.*»

Y al verlo, exclamó Teresa (de su incultura hay testigos):

—¡Checoeslovaquia!... ¿Es princesa? ¿Protectora de mendigos? ¿Tanguista? ¿Monja profesa?... ¿Qué prójima será esa que tiene tantos amigos?...

*

Ha dado una conferencia en la Unión Iberoamericana mi amigo Aurelio Ribalta sobre el tema «El problema de la lengua».

No vea en estas líneas ni el más leve pitorreo tan ilustre conferenciante. Como no pude ir a oírle, ignoro a qué lengua se referiría con el hábil movimiento de la suya. Lo que aquí me permito declarar es que la de vaca y la de cerdo figuran entre mis predilectos manjares, ora en estofado, bien «a la escarlata»... o «a la escarlatina», si son pequeñas.

También soy devoto de algunos académicos de la Española y me son gratos los lenguados al *gratín*. Detesto, en cambio, las lenguas largas, y aún más las vipe-

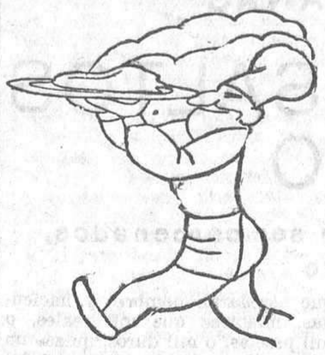

rinas, tan abundantes en la torre de Babel que nos alberga.

Las lenguas muertas (y no incluyo en éstas el latín, que explota la Iglesia, ni el griego, en que escriben, sin querer, algunos colegas míos); las lenguas, repito, que pudiéramos llamar fiambres, descansen en paz, y respecto a las *vivas*... ¿qué voy a decir?...

Díganlo por mí esta vez
mi *nerviosa* amiga Paz...,
o un mi amigo, de Jerez,
que es atroz de *lenguaraz*.

*

Esto no se refiere a cosas de Madrid; pero es curioso y aquí lo comento.

Aludiendo un informdor de la huelga de Valencia al paro de los obreros de la alimentación, decía

respecto de los conflictos del miércoles:

«Los cocineros de muchos hoteles y cafés estaban tan incompletos, que no podían prestar servicio...»

¡Oh situación cruel e impía
la de esos hombres que holgaban!
¿Tan incompletos estaban?
¡Gran Dios! ¿Qué les faltaría?...

*

Ahora que están de moda
los hundimientos,
no hay que empezar las casas
por los cimientos.
¿Por qué no las empiezan
por los tejados,
a ver si así son menos
los aplastados?
Yo, como siempre tuve
genio alegrete,
sólo haría tabiques
de *panderete*.

Mas podrían un día

fallar las masas...
¡Qué tranquilo se vive
sin tener casas!

JUAN PEREZ ZUÑIGA

Noticias de aeronáutica

El avión desaparecido

En la Dirección de Marruecos se ha facilitado la siguiente nota:

«Según las últimas noticias de Cabo Juby, transmitidas a las veintitrés y treinta del día de ayer, había llegado a dicho punto un avión, procedente de Villa Cisneros, a bordo del cual hizo el viaje el comandante de Aviación señor Más, habiendo observado éste que el aparato caído se encuentra un poco al sur de Morro Garnet, en la iniciación de la curva que la costa forma en la bahía de Angra de los Rouivos y como a unos dos kilómetros de la costa. Ha podido apreciar el observador que el aparato se encuentra entero, faltando sólo la tela de la parte del fuselaje y de las alas inferiores, lo que le hace suponer a dicho señor que se efectuó el aterrizaje normalmente y que los tripulantes no deben estar heridos, desconociéndose el lugar fijo donde se encuentran.

Un aparato español salió ayer de Villa Cisneros, llevando dos indígenas notables de Ulad-Ed-Delim, que dejó en las proximidades del lugar en donde ha sido señalado el aparato, con el fin de recoger noticias. Mañana domingo volverá el aparato al lugar convenido para recoger las noticias de estos indígenas.

Por tierra salió desde Villa Cisneros una caravana compuesta por indígenas montados en camellos, llevando víveres para buscar a los tripulantes.

En el día de hoy el trimotor «Junker», tripulado por el capitán Gallego, irá a Villa Cisneros, y a bordo de él marchará desde Cabo Juby el comandante subgobernador general del Sahara con algunos indígenas de tropa de Policía para hacerse cargo de las gestiones políticas para la busca de los tripulantes del aparato. Por mar serán trasladadas, desde Cabo Juby a Villa Cisneros, dos secciones de tropas de Policía del Sahara, para prestar los servicios necesarios.

Según ha comunicado el cónsul en Casablanca, ha llegado a dicho punto, a la una y cuarto de ayer, el avión «Jesús del Gran Poder».

El «raid» Bruselas-Elisabethville

Orán, 13.—El aviador Van der Linden, que realiza el «raid» entre Bruselas y Elisabethville (Congo belga), y del que se carecía de noticias, ha estado retenido por el mal tiempo en Reggan. El día 17 salió de esta ciudad, llegando a Uallon el mismo día, a las tres de la tarde, y, prosiguiendo su vuelo, llegó a Gao el día 11, a las diez y cuarenta y cinco.

MUSICA Y MUSICOS

Desiré Defauw y la Orquesta Sinfónica

El segundo concierto organizado por Unión Radio, y celebrado ayer tarde, ha dado a conocer al gran director belga Desiré Defauw. Todo el concierto dirigido de memoria ya es dato seguro de virtuosismo; pero hay que añadir que Defauw ha llevado la orquesta sugestionada, flexible, magnífica, matizando, destacando con interpretación luminosa todas las obras: «Coriolano»; «Don Juan»», de Strauss; la «Sinfonía», de César Franck, con interpretación excepcional que desató ovaciones inmensas; «L'après midi d'un faune», de Debussy, y la «Cabalgata de las Walkyrias», que tuvo que repetirse. La orquesta ejecutó con la maestría y deliciosa sonoridad de siempre, y tanto ella como el director ganaron enormes ovaciones.

A Unión Radio, que tales fiestas de arte organiza, debe gratitud la buena afición musical.

Asociación de Cultura Musical

El pianista chileno Claudio Arrán, que en la temporada anterior se dió a conocer en Madrid, fué presentado por la Asociación de Cultura Musical en el teatro de la Comedia, en la tarde del último viernes.

Es extraño que no figurara en el programa obra alguna de autores españoles; muy interesante era el que ejecutó; bellísimas la mayor parte de las obras; pero hay bastante desatención en el hecho citado; tanta, casi, como en tener la sala llena de público y retrasar la salida al proscenio, sin la menor justificación, cerca de media hora.

El público, sin embargo, olvidó pronto esto y aplaudió calurosamente al artista.

M. H. BARROSO

Accidentes de la circulación

Dos hermanos atropellados

En la calle de la Princesa el automóvil 39.792, conducido por Luis Iturralde, atropelló a los hermanos José y Manuel Barredo Parrondo, que tienen su domicilio en la calle de Altamirano, número 4, de veinticinco y veintiocho años de edad, respectivamente.

El primero sufrió lesiones de pronóstico reservado, y el segundo, leves. El chofer fué puesto a disposición del Juzgado.

En la carretera de Aragón

Pilar Torreseca González, de cuarenta y cinco años, domiciliada en la carretera de Aragón, kilómetro número 7, fué atropellada en la Carrera de San Jerónimo por el automóvil 33.356, del servicio público, que conducía Pedro Jiménez.

Conducida a la Casa de socorro, fué asistida de lesiones de pronóstico reservado.

Anciano herido

En la Cava Alta, frente al número 18, donde vive, fué atropellado por el autocamión 2.889, matrícula de Toledo, Pío Casas Palomino, de setenta y dos años, el cual sufrió heridas y contusiones de pronóstico reservado.

Niño atropellado

José San José Jimeno, de seis años, domiciliado en la ronda de Segovia, número 9, sufrió lesiones de pronóstico reservado al ser atropellado en dicha calle por la camioneta 30.858, conducida por Honorio Sánchez.

Se fractura una pierna al intentar fugarse

Feliciano del Río Galán, de cuarenta y seis años, asilado en Santa Cristina, se presentó en la Casa de socorro de Palacio para ser asistido de la fractura grave del fémur derecho.

Aunque Feliciano dijo que la fractura se la causó al caerse casualmente, un empleado del Asilo aclaró que se la había producido al caerse desde lo alto de la tapia que circunda el establecimiento, cuando pretendía fugarse.

INTERESES MADRILEÑOS

La aproximación a la Sierra

Hemos recibido la siguiente carta del presidente de la Sociedad Española de Alpinismo Peñalara, que agradecemos y estimamos en lo que vale:

«Madrid, 11 de Diciembre de 1930.

Señor director de LA LIBERTAD.

Muy señor mío: Con gran satisfacción leemos el artículo que publica LA LIBERTAD de ayer, resucitando el tema tan interesante para Madrid como es «La aproximación a la Sierra».

Parece, efectivamente, que el Comité que se nombró para estudiar los medios de conseguir rápida y económica comunicación de la capital de España con su Sierra, después de la ostentosa inauguración de las obras (?) para la carretera de las cumbres, termina su misión, o, por lo menos, no vuelve a dar señales de vida. Bien estaría, tal vez, para el turista de automóvil esa carretera de cumbres; pero indudablemente es empezar el edificio por el tejado; tratar de unir algunos puntos de la Sierra antes de poder llegar a ella, es alterar el orden lógico de las cosas.

Realmente, propaganda de las bellezas de la Sierra no se ha hecho hasta ahora más que por la Sociedad Española de Alpinismo Peñalara y demás entidades análogas, y si nuestros medios, todos juntos muy modestos, pero suplidos con entusiasmos grandes, han bastado para despertar en Madrid la afición a la montaña, y sólo con nuestros recursos hasta hemos conseguido establecer servicios ordinarios de autobuses a la Fuenfría y Navacerrada, tardando una hora menos que por los medios corrientes de locomoción, en condiciones de mayor comodidad y sin exceder del precio del ferrocarril en tercera clase, es indudable que puede hacerse bastante más en este asunto.

La Exposición de fotografías que actualmente celebramos en el Círculo de Bellas Artes y los cursos de conferencias que venimos organizando en el de la Unión Mercantil, siempre rebosantes de público, demuestran bien a las claras la afición ya creada, y resulta inútil repetir ahora la importancia que significa atender los deseos del vecindario madrileño, que quiere ir a la Sierra en menos tiempo y por menos dinero.

Por esto consideramos de suma oportunidad el recuerdo de LA LIBERTAD, y ya que venimos trabajando desde hace una veintena de años por el descubrimiento de la Sierra del Guadarrama y por su aproximación a Madrid, bien conseguida la primera parte, nos tiene usted, señor director, dispuestos a colaborar en la segunda, o sea el acercamiento del Guadarrama a Madrid, interviniendo en el asunto con el entusiasmo probado en la labor realizada.

Felicitando muy cordialmente a LA LIBERTAD, y agradeciendo sinceramente por parte de nuestra Sociedad la alusión en su editorial, le saluda atentamente y queda a su disposición, *Antonio Victory*, presidente de la Sociedad Española de Alpinismo Peñalara.»

Porque conocemos lo mucho que ha trabajado la Sociedad Española de Alpinismo Peñalara para fomentar el amor a la Sierra; porque tenemos pruebas de sus entusiasmos por el Guadarrama y de su cariño a Madrid, fué aludida por nosotros, que esperamos de su cooperación y esfuerzo en asunto tan importante como el de facilitar la comunicación entre los madrileños y la Sierra.

¿Una cita?

Sí; hoy nos veremos de nuevo. Pero téngase cuidado que esta alegría también puede desvanecerse como consecuencia de haberse uno divertido la noche anterior. Como se sabe, el abuso de alcohol y tabaco acarrean incomodidades, mal humor, cansancio. ¿Qué hacer?

Tomar

CAFIASPIRINA

que no sólo hace desaparecer los dolores si que también posee la acción reanimadora y estimulante de la cafeína. Uno se encuentra reconfortado y puede saborear el deleite que proporcionan las horas pasadas agradablemente.

Tome, pues: Cafiaspirina.

BAYER

No afecta al corazón ni a los riñones.

LAS CIRCUNSTANCIAS MANDAN

Denuncian a un cajero por fraude de 150.000 pesetas

El gerente y subdirector de la sucursal del Banco Español del Río de la Plata establecida en la calle de Toledo, llamados, respectivamente, D. Miguel Muñoz Pérez, de cuarenta y tres años, domiciliado en Claudio Coello, número 87, y D. Eduardo Ureña Puch, de treinta y dos, en Ramón y Cajal, número 20 (Prosperidad), han denunciado al Juzgado de guardia que ayer se les presentó el cajero de la sucursal, llamado Félix García Peña, de treinta y dos años, que vive con su familia en la plaza de Nicolás Salmerón, número 13, y les hizo confesión de haber estado durante cuatro años haciendo fraude en las cantidades que se le daban para el cambio, calculando que lo malversado puede ascender a una cantidad total de 150.000 pesetas.

Como justificación de su delito confesó Félix que con el sueldo mensual de 500 pesetas de que disfrutaba no podía atender a las necesidades de su numerosa familia, compuesta del matrimonio, tres hijos, las madres de los esposos y una hermana de la mujer. Pero agravaba aún más la difícil situación de Félix el hecho de tener a su madre gravemente enferma y ser muy costoso el plan curativo a que estaba sometida.

Con el propósito de curar a su madre hizo durante cuatro años fraudes de pequeñas cantidades, hasta el momento presente, en que, por haber fallecido su madre, a quien enterró anteayer, y no siendo ya preciso su esfuerzo para librarla de la muerte, ni tampoco tener el temor de darla el tremendo disgusto de conocer su delito, decidió confesar su hecho a los jefes.

El cajero ha sido detenido.

En honor del señor Francos Rodríguez

La Comisión organizadora del homenaje al Sr. Francos Rodríguez nos ruega recordemos a los periodistas, empleados administrativos de la Prensa y corresponsales de periódicos, que la subscripción iniciada para ofrendar al insigne presidente de la Asociación de la Prensa de Madrid la Medalla de Oro del Trabajo, concedida a petición de los mismos, se cerrará el día 20 del corriente.

Los donativos han de remitirse al señor secretario de la Asociación de la Prensa de Madrid, plaza del Callao, 4.

Notas médicas

Los auxiliares de la Beneficencia provincial

El presidente del Colegio Oficial de Practicantes de Madrid nos remite, rogándonos su publicación, la siguiente nota:

«El proyecto de servicios auxiliares que propone la Diputación provincial de Madrid al Cuerpo facultativo de ésta es altamente meritorio en cuanto atiende en modo especialísimo a constituir este servicio en verdadera cátedra experimental, donde encuentren valiosas enseñanzas alumnos de Medicina y médicos en los albores de su ejercicio profesional. Vaya, pues, para tan elevada concepción cultural un aplauso fervoroso, honradamente merecido en razón a que anhelar que el médico lo sea en su verdadero valor es hacer bien Medicina y con ello raza y patria.

Ahora bien: contiene el mencionado proyecto otro punto capital que ya no es tan plausible; la institución de la hermana de la Caridad en hermana enfermera afecta a las funciones auxiliares.

Bien haya en razón espiritual que esta religiosa, en su santo ministerio de caridad, aparezca cerca del enfermo, pobre o rico (ya que ante el dolor no ha de hacer ella clasificaciones sociales), para prodigarle todos los consuelos de la religión cristiana, ¡tan santa, tan pura, tan buena!; pero ponerle inyecciones, practicarle curas, observar temperaturas, pulso, respiraciones y otras muchas actuaciones, todas ellas con vistas a un ejercicio profesional, a sabiendas de que existe una profesión dedicada precisamente a estos menesteres y de que esta profesión se halla vinculada en gentes pobres de economía, modestos de posición social y sostenes de familias de situación precaria, ¡ya no es caridad!, es otra cosa que, si no es interesada y cruel usurpación de atribuciones, se le parece mucho.

Decimos «interesada», porque si bien es verdad que en el proyecto no se señalan haberes a esta hermana enfermera, es de pensar que instituída la Congregación de que forma parte en sacerdocio caritativo para los pobres, si la Diputación, por su parte, viene obligada, por ministerio de la ley, a procurar a sus enfermos hospitalizados este elemento auxiliar necesario para su curación y la hermana de la Caridad no ha de percibir haberes, será la Diputación, pero no el enfermo pobre, quien recoja el beneficio de su caridad, a lo cual es presumible que ni la Diputación misma ni la Congregación religiosa a que la hermana pertenece quieran avenirse.

Y decimos «cruel», porque siendo conocida la existencia del practicante, que es la profesión a que hicimos referencia, el hecho expreso de su eliminación del proyecto vale tanto como escarnecerla; bien también que, para culminación de trato tan especial, se le da vida al fantasma de la miseria y la ruina y se le enfoca hacia el hogar de quien tiene menos pan teniendo mejor derecho.

Y es evidentemente cierta la mejor condición de este derecho, porque el que asiste al practicante es completamente legal, y más legal que el de hermana de la Caridad, que, a lo sumo, podrá ser «diplomada», pero nada más, y su diploma frente al título académico del practicante, expedido por el Estado y firmado en nombre del rey, no tiene igual valor.

Además, el Estatuto provincial vigente, en su artículo 153, exige para el desempeño de cargos técnicos en la provincia el título académico acreditativo de esta condición; el diploma de la hermana de la Caridad no satisface a este mandato; el título de practicante, sí.

Podría aconsejarse, pues, y así lo hacemos a la Diputación provincial, que acepte el proyecto que le propone el Cuerpo facultativo de la Beneficencia; pero con una variante, a saber:

Que en la función auxiliar, propiamente dicha, prescinda de la hermana de la Caridad y ponga en su lugar al practicante.

Por razón de corto espacio en estas acogedoras columnas, no nos es dable extendernos en más consideraciones que justifiquen nuestra proposición; lo haremos en lugar y tiempo oportunos; pero sí nos atrevemos a brindarla a la conciencia médica general, conocedora de este problema.

Y terminamos rindiendo efusivas gracias a este prestigioso diario y confiando la justicia de nuestra causa a la Diputación provincial, a la opinión pública, a la ecuanimidad de la clase médica y a las autoridades competentes en demanda de la justa protección que debe merecerles un título académico.—*Luis López Barcia*, presidente del Colegio de Practicantes de Madrid.»

Asociación de Médicos de Lucha Antituberculosa

Esta Asociación celebrará junta general extraordinaria el miércoles 17 del corriente, a las siete y media de la tarde, en el Colegio de Médicos de Madrid, con el siguiente orden del día:

Lectura del acta de la sesión anterior.

Lectura y discusión de los estatutos y reglamento por que se ha de regir La Sociedad Española de Tisiología.

Camino de MALLORCA, una noche en el mar, predispone el ánimo a gozar de los encantos naturales con que se viste la famosa Isla.

Ministerio de Educación, Cultura y Deporte 2012

La vida deportiva en España y en el Extranjero

FUTBOL

Morera jugará en las Arenas

Parece casi decidido que Morera substituirá a Gurruchaga en el Madrid F. C. el domingo próximo, ya que existe el compromiso moral de no alinear a aquél frente a sus antiguos compañeros.

Campeonato nacional de Liga

Las alineaciones probables para los partidos de hoy son las siguientes:

Primera división.—Club Deportivo Europa.—Florenza; Vigueras, Alcoriza; Obiols, Layola, Mauricio; Gironés, Bestit, Miró, Calbet, Alcázar.

F. C. Barcelona.—Lloréns; Zabalo, Mas; Martí, Guzmán, Castillo; Diego, Bestit, Arocha, Arnau, Sagibarba.

Club Deportivo Español.—Cabo; Saprisa, Moliné; Fausa, Solé, Besolí; Prat, Tena II, Edelmiro, Muñoz, Juvé.

Racing de Santander.—Solá; Picó, Mendaro; Ceballos, Baragaño, Larrinoa; Santi, Ibarra, Telete, Larrinaga, Cisco.

Deportivo Alavés.— Beristain; Ciriaco, Quincoces; Albéniz, Fede, Urquidi; Arsenio, Heredia, Olivares, Jáuregui, Lecue.

Arenas.—Zarraonandia; Llantada, Arrieta; Cilaurren, Urresti, Bilbao; Saro, Rivero, Mandalúniz, Menchaca, Emilin.

Athlétic de Bilbao.—Blasco; Castellanos, Urquizu; Garizurieta, Muguerza, Roberto; Lafuente, Iraragorri, Bata, Uribe, Gorostiza.

R. Sociedad.—Izaguirre; Ilundain, David; Amadeo, Marculeta, Mariscal; Arana, C. Bienzobas, Cholín, Bienzobas, Garmendia.

Unión de Irún.—Emery; Alza, Mancisidor; Regueiro (P.), Gamborena, Maya; Sagarzazu, René, Urtizberea, Regueiro (L.), Lecuona.

Madrid F. C.—Vidal; Torregrosa, Quesada; Bonet, Esparza, Peña; Lazcano, Eugenio, Gurruchaga, García de la Puerta, Galé.

Segunda división.—Athlétic de Madrid.—Antonio; Cabezo, Arater; Illera, Ordóñez, Arteaga; Marín, Losada, Cuesta, Buiría, Del Coso.

Valencia.—Cano; Torregaray, Pasarín; Imosi, Salvador, Conde; Torredefiot, Picolín, Navarro, Costa, Perona.

Iberia de Zaragoza.—Jaumandreu; Sauca, Sorribas; Epelde, Estanis, Salas; Calvar, Tomás, Zorrozua I, Zorrozua II, Cavia.

Deportivo de La Coruña.—Isidro; Jiménez, Alejandro; Bois, Esparza, Farinas; Triana, León, Chacho, Hilario, Rubio.

Sevilla.—Elizagurre; Iglesias, Sedeño; Rey, Abad, Arroyo; Roldán, Gual, Campanal, Padrón, Ventolrá.

Murcia.—Enrique; Morales, Virgili; Griera, Balahi, Vigueras; Julio, Muñoz, Antoñito, Aracil, Epelde.

Castellón.—Altés; Coello, Vidal; Gómez, Guillen, Beltrán; Arroyo, Montañés, Capilla, Santolaria, Pascual.

Betis Balompié.—Jesús; Tondo, Jesusín; Martín, Soladrero, Adolfito; Timimi, Adolfo, Carreño, Aranda, Enrique.

Sporting de Gijón.—Sión; Quirós, Pena; Moro, Tronchín, Adolfo; Luisín, Abdón, Chicote, Pin, Nani.

Oviedo.—Oscar; Calichi, Goyo; Estévez, Angel, Tonijuán; Inciarte, Langara, Alamo, Polón, Tamargo.

Tercera división.—Racing de Madrid.—Martínez; Arturo, Calvo; Moreno, Rodríguez, Peña; Alvarez, Bergareche, Alvaro, Ateca, Méndez.

Club Gijón.—Armando; Panera, Arsenio; Bebillo, Sirio, Feliz; Quico, Vallejo, López, David, Ordiales.

Racing de El Ferrol.—Pedrol; Frades, Pérez; Juan Rivera, Basterrechea; Pérez, Fernández, Alvarez, Santiago, Miranda.

Club Deportivo Nacional.—G. López; Serrano, Zugázaga; M. Cuesta, Iturraspe, Reyes; Urcelay, Moriones, Carrasco, Vicedo, Montalbán.

Valladolid.—Irigoyen; Chacartegui, Chacartegui II; David, Estanga, Grande; Cimiano, Susaeta, Gabilondo, López, Salvadores.

Cultural.—Pico; Castilla, Rufino; Isidro, Montero, Baños; Pantaleón, Rocasolano, Colinas, Belauste, Rubiera.

Patria.—Castro; Gómez, Ferrando; Pujana, Rufo, Angelito; Quico, Armas, Ciordia, Molina, Juárez.

Osasuna.—Osés; Muguiro, Apat; Urdiroz II, Senosiain, Bezunartea; Catachús, Gurrucharri, Iturralde, Azcona, Urrizalqui.

Baracaldo.—Santamaría; Póveda, Aedo; Salgado, Larburu, Roberto; Eguía, Cachi, Cachelo, Guerricagoitia, Graciano.

Sestao.—Aramburu; José, Luis; Esteban, Zabalia, Petreño; Larandagoitia, Subijana, Castro, Uriarte, Espina.

Logroño.—Munguía; Alcalde, Recarte; González, Mugarra, Tell; Araujo, Juliac, Escolá, Luisín, Poli.

Tolosa.—Aguirre; Catalán, Calparzos; Muñagorri, Orcolaga, Dejuán; José Luis, Insausti I, Larramendi, Insausti II, Urretavizcaya II.

La excursión del Madrid y del Español por América

Se conocen algunos detalles de la jira que han de realizar el próximo verano el Español y el Madrid por América.

El organizador americano llegará a Madrid el próximo día 22.

En el Brasil jugarán un partido, en Río de Janeiro, con el Fluminense, y otro encuentro con el Vasco de Gama. En San Paulo, con el Corinthians, y en Santos, con el Santos F. C.

Dos partidos jugarán en el Uruguay con el Peñarol de Montevideo. Y en la Argentina celebrarán los matches siguientes: En Buenos Aires, con el San Lorenzo de Almagro, con el Racing de Avellaneda, con el Independiente y con el Boca Juniors.

En Rosario, otro partido con la Liga Rosarina, y en Santa Fe, con la Liga de aquella población.

Los delegados para los partidos de Liga

Una petición de la Nacional ha obligado a enviar a El Ferrol un delegado de la Federación Centro. No por precaución expresa, sino porque la Nacional desea que en todos sus desplazamientos le acompañe un representante de la región.

Hasta ahora el Comité no había pensado en esas delegaciones más que a petición particular de los Clubs.

La selección obrera, a París

El próximo jueves saldrá de Madrid el equipo de selección obrero de la Federación Deportiva, que jugará en París tres partidos los días 21, 25 y 28 contra tres onces de obreros franceses.

Hoy, domingo, jugarán un partido de entrenamiento en el campo del Club Deportivo Nacional, y en la semana próxima celebrarán otros dos entrenamientos antes de la salida.

Los jugadores seleccionados van poseídos del mejor entusiasmo para que esta su primera salida sea todo lo importante que es de desear en el deporte obrero español.

Los partidos de la Deportiva Natura

Hoy, domingo, jugará el primer equipo de esta Sociedad un partido con el Club Deportivo Pozas, de Pozuelo de Alarcón, a las tres de la tarde, en el campo de éste.

Natura formará del siguiente modo:

V. Linancero; E. Linancero, Cocera; Alonso, Chano, Rojo; M. García, V. Fernández, Langa, Menchaca y Villalba.

El punto de reunión es la estación del Norte, a los dos menos cuarto de la tarde.

También el equipo reserva jugará un encuentro amistoso contra el Huracán F. C., en el campo del Unión Ronda.

He aquí el equipo de Natura designado:

Muiño; Barranco, Embarba; Alcaide, Jaje, Carmona; Sierra, Iñigo, Martín, Menéndez y Blanco. Suplente, Sánchez.

El punto de reunión es la Puerta de Toledo, a las ocho de la mañana.

*

Arranz pelea mañana en Price contra el golpeador vasco Raimundo Montes.

*

Ante el encuentro Vasconia-Cataluña

Se ha terminado ya el billetaje para el partido de las selecciones de Vasconia y Cataluña, que lleva los escudos de Cataluña y Vizcaya.

El equipo que presentará la selección vizcaína no se ha fijado aún definitivamente; pero se cree que, en vista del traspaso de Gurruchaga, jugará Cholín, de la R. Sociedad, u Olivares, del Deportivo Alavés, en el centro del ataque. De medio centro jugará Marculeta y de medio ala, caso de no mejorar Chirri, actuará Cilaurren.

El Comité directivo de la Federación Catalana, al tratar de los partidos interregionales Vasconia-Cataluña y Centro-Cataluña, que se celebrarán los días 1 y 6 del próximo Enero, ha acordado formar las selecciones Español-Barcelona y Europa-Barcelona, aprovechando los desplazamientos que han de efectuar estos equipos los días 25 de Diciembre y 4 de Enero. El día 1 jugará en Bilbao una selección Barcelona-Europa, y el día 6, en Madrid, una selección Barcelona-Español.

El Athlétic pide árbitro y jueces de línea del mismo Colegio para Santander

El Athlétic de Bilbao ha cursado una petición a la Vizcaína, para que la traslade a la Nacional, suplicando que en el match que ha de jugar próximamente en el Sardinero, contra el Racing santanderino, los jueces de línea sean del mismo Colegio que el del árbitro.

Para estudiar el asunto de Samitier

Se ha reunido el Consejo directivo del F. C. Barcelona para estudiar el asunto de la baja de Samitier. Debido a una leve dolencia que impidió la asistencia del presidente del Club, no se ha tomado ningún acuerdo sobre este tema, ya que los demás asistentes de la reunión no se han atrevido a tomarle sin estar presente la máxima autoridad del Consejo.

Parece ser, no obstante, que el único acuerdo tomado ha sido el enviar a Samitier un acuse de recibo de su carta, explicándole las causas del retraso de la solución de su asunto.

Declaraciones del presidente del Athlétic bilbaíno

El entusiasta deportista que preside el Athlétic Club bilbaíno, don Manuel Castellanos, ha hablado con un periodista vizcaíno a su regreso de la excursión a Barcelona y Madrid y se ha expresado en los siguientes términos:

«—¿Su impresión del viaje por Las Corts y por Chamartín?

—Pues figúrese la impresión que a un presidente le pueden hacer once goals marcados a su equipo en dos días. Una impresión de baño helado...

—Ya... Pero, ¿se ha jugado bien?

—No lo dude. Se ha jugado muy bien. Ha habido lo que suele haber en algunos partidos. Que se tropieza con el día grande del equipo contrario y, naturalmente, no salen las cosas conforme a la lógica. Pero si siempre se juega como se jugó en Las Corts y como se ha jugado en Chamartín...

—¿Qué?

—Nada... Que ni la copa de la Liga ni la copa de la Copa salen de nuestras vitrinas. Téngalo por seguro.»

Portas, al Murcia

Parece ser que han sido ultimadas las condiciones para el traspaso del defensa del Español, Portas, al Murcia F. C. Ya ha sido firmada la ficha, que se enviará a la Federación Catalana, para su aprobación.

Clubs que quieren ser de primera categoría

Se ha reunido la Federación Catalana, con los representantes de los Clubs de segunda categoría, para tratar de la petición de éstos de aumentar a ocho el número de Clubs de primera. Después de algunas discusiones se ha acordado consultar a los Clubs de primera categoría de Cataluña sobre la citada petición, y en caso de que éstos la aprobasen, enviar a Madrid una Comisión encargada de presentar el asunto a la Nacional, ya que ésta en su última asamblea acordó que no pasasen de seis por región los Clubs de primera.

Los cursillos del Colegio vizcaíno

Se inauguraron los cursillos del Colegio de Arbitros, en cuya primera sesión, el presidente del Colegio, Pedro Vallana, trató sobre el penalty. Explicó la reglamentación actual del penalty, y trató sobre varios casos referentes a este castigo.

Por lo avanzado de la hora, quedó suprimida la sesión, para terminarla el viernes próximo, siguiendo el mismo tema.

A esta primera sesión asistieron todos los colegiados vizcaínos.

Los asturianos reclutan fuerzas

Barcelona, 13.—Se encuentra en Barcelona un delegado del Sporting de Gijón con la intención de contratar un medio centro para su equipo. Se halla en tratos con Gamiz, del Europa. También pretendía llevarse a un portero, pero ha desistido de su propósito por haber regresado el meta canario del Club gijonés.

HOCKEY

Una protesta de la Residencia de Estudiantes

En la última sesión celebrada por el Comité del Centro se acordó abrir una información respecto a la protesta formulada por la Residencia de Estudiantes con relación a su partido con la Ferroviaria.

Inauguración de la temporada

Hoy domingo se inaugurará en San Sebastián la temporada de hockey con un partido que se jugará en el campo de Atocha entre los equipos de la R. Sociedad y el Athlétic de Bilbao.

Frack Wery, que mañana será contrincante de Ino

Las carreras de galgos de hoy

La reunión se destina más bien a las categorías segunda y tercera, con tres pruebas cada una. Una sola es para primera categoría clase B, que se reserva a los perros nacionales.

El programa comprende las siguientes pruebas:

Primera carrera (lisa); 375 pesetas. Para toda clase de hembras de tercera categoría que no hayan ganado.

1, «Trasto», de Alfonso Fernández Retana.
2, «Chicharera», de Francisco Domínguez.
3, «Luchana», de Fernando Planes.
4, «Sultana», de Julio Velasco.
5, «Miss Albacete», de José Pozuelo.
6, «Perla», de Elena de la Guerra.
7, «Totó», de Martín-Olivares.
8, «Rioja», de Luisa Martín.

Segunda carrera (lisa); 375 pesetas. Para toda clase de hembras de tercera categoría que hayan ganado, exceptuando los ganadores de la décima, décimotercera y décimoquinta reuniones de esta clase de carreras.

1, «Romántica», de Arteaga-García Martín.
2, «Guerrera», de Francisco Méndez.
3, «Lira», del marqués de Villabrágima.
4, «Cartuja», de Justo Gómez.
5, «Samaritana», del conde de Lérida.
6, «Pandereta», de la señorita Mariana Tacón.
7, «Montilla», de Juan Sales.
8, «Ligera I», de Basilio Jiménez.

Tercera carrera (lisa); 475 pesetas. Para toda clase de machos de segunda categoría que hayan ganado menor suma total de premios, exceptuando el ganador de la novena reunión.

1, «Estudiante», de Julián Sacristán.
2, «Tony Y'ais», de Sacristán-Sánchez Cabezudo.
3, «Rif», de R. de Torres.
4, «Soriano», de Vicente de los Bois.
5, «Adán», de Miguel Acebes Cárdenas.
6, «Noblejas», de Julián Rodríguez.
7, «Chicuelo», de Francisco García Nebot.
8, «Bizcocho», del conde de Velayos.

Cuarta carrera (lisa); 375 pesetas. Para toda clase de machos de tercera categoría que hayan ganado, a excepción del ganador de esta clase de carreras en las reuniones décima, décimotercera y décimoquinta.

1, «Sultán», de Tomás Ferrer.
2, «Navarrete», de Julián Belinchón.
3, «Taqui», de J. y F. de Hoces.
4, «Volante», de Agustín y Bravo.
5, «Paleto», de Gregorio Lucas.
6, «Volga», de Sanz y Alonso.
7, «Centinela», de Alejandro Martín.
8, «Rápido II», de Dámaso González.

Quinta carrera (lisa); 800 pesetas. Para toda clase de galgos nacionales de primera categoría, clase B, siendo preferidos los que no hayan ganado en las reuniones de otoño.

1, «Buick», de Emiliano Sacristán.
2, «Lizán», de Juan Abad.
3, «Corista», de Arteaga-García Martín.
4, «Chula II», de Alejandro Martín.
5, «Faraón», de la señora de Martín.
6, «Naure», de Mercedes Gudín.
7, «Criollo», de Felipe Sanz.
8, «Judas», de Juan Bonafé.

Sexta carrera (lisa); 475 pesetas. Para toda clase de hembras de segunda categoría que hayan ganado mayor suma total de premios, exceptuando el ganador de esta clase de carreras en la novena reunión.

1, «Lista», de Mariano Bernabé.
2, «Levita», de R. de Torres.
3, «Bonita», de la marquesa de Villabrágima.
4, «Madrileña», de Juan Bonafé.
5, «Wings», de Roberto Martínez.
6, «Comedia», del conde de Lérida.
7, «Lola II», de Antonio García.
8, «Trianera», de la marquesa de Villabrágima.

Séptima carrera (vallas); 325 pesetas. Para toda clase de galgos de segunda categoría, siendo preferidos los que hayan ganado.

1, «Bruja II», de Clotilde de Goyeneche.
2, «Betsy Cave», de la marquesa de Villabrágima.
3, «Mocha», de Mariano Bernabé.
4, «Bobi», de Justo Esteban.

PUGILATO

La situación de la Federación Castellana

Parece ser que la solución que dará el Sr. Aleu, delegado de la Federación Nacional, al pleito existente en el seno de la Regional, es que la Deportiva Ferroviaria está reglamentariamente inhabilitada; que el Sr. De Pablo, tesorero al que se dimitió, debe volver; que las nuevas Sociedades de Aranjuez y Deportiva Vega están legalmente federadas; no así la Sociedad de la Casa de la Moneda, que no está en condiciones.

El martes se celebrará asamblea extraordinaria; que la Directiva la formarán: Piñeiro, presidente; Risoto, de la Ferroviaria, vicepresidente; Escrivá, de Romaní, secretario, y De Pablo, tesorero; que asistirán las tres Sociedades antiguas, más la Deportiva Vega y la de Aranjuez, pero no la Ferroviaria, y que se acordará la reforma de estatutos y reglamento de la General Castellana.

Los próximos combates de Carnera

Los combates concertados por Primo Carnera en estos momentos son:

18 de Diciembre: en Londres, Albert Hall, contra Reggiemen.

26 de Diciembre: en Milán, contra Griselle.

Y una tercera pelea contra Young Stribling, en París, después que el americano haya luchado contra Paulino Uzcudun.

Un reto a Gironés

Barcelona, 13.—El púgil francés Simendé, vencedor por abandono de Bartos y por puntos de José Martínez, antes de marchar a París, donde ha de ponerse en plan de entrenamiento para disputar el campeonato de Francia, ha reiterado su reto a Gironés.

Simendé no impone condición para este combate, lo que hace suponer que acepte de antemano las que imponga Gironés; pero parece que Artero no está muy dispuesto a aceptar el reto, como tampoco lo está para concederle al cubano Curozcan el desquite con Ros, que solicitó después del match celebrado también en el Nuevo Mundo.

Se trata de dos peligrosos adversarios para los campeones de España, y Artero no quiere exponerlos sin asegurarse antes una buena bolsa para ambos.

Las reuniones de Valencia

Valencia, 13.—Para el día 26 del actual se anuncia una gran reunión pugilística, que se celebrará en la plaza de toros, a base del siguiente programa:

Delargue contra William Thomas; Paul Jouseph contra Cañoto, y, caso de encontrarse bien de su lesión de la mano, Martínez de Alfara se enfrentará al belga Limousine.

Hay gran expectación por esta velada, sobre todo caso de celebrarse el último encuentro entre el púgil valenciano y el campeón de Bélgica.

Mateo de la Osa vence a Ficucello

Nueva York, 12.—Esta noche se ha celebrado una velada, en uno de cuyos combates el español Mateo de la Osa venció por k. o. a Ficucello.

Los críticos de la Prensa neoyorquina dedican pran espacio al comabte de anoche entre el vasco Mateo de la Osa y Ficucello. La rápida y decisiva victoria del español es considerada por la mayoría de los críticos como uno de los acontecimientos más importantes del año en el mundo pugilístico. La victoria de Mateo de la Osa es más importante si se tiene en cuenta que Ficucello era considerado como uno de los más destacados valores entre los jóvenes boxeadores de la categoría de pesos pesados.

Durante los tres combates del encuentro, Ficucello llevaba ventaja sobre el español, quien sin amedrentarse ante la acometividad del enemigo, procuraba atacarle duramente e inutilizar los golper de Ficucello. Mateo de la Osa esperó y aprovechó la primera oportunidad que le ofreció su enemigo en los primeros momentos del tercer asalto y logró derribarlo, contando el árbitro hasta nueve. Ficucello se levantó, y el vasco volvió a derribarle. Reanudado de nuevo el combate, el vasco asestó un golpe tan formidable en la mandíbula de su contrario, que lo derribó por tercera vez, quedando k. o. en el suelo.

El vencedor pesó 186 libras, y Ficucello, 192.

El triunfo de Mateo de la Osa le coloca de una manera segura entre los boxeadores que tienen probabilidades de conquistar el galardón supremo, el campeonato mundial de todas las categorías.

Se afirma que Mateo de la Osa se enfrentará en breve con Johnny Risko.

BILLAR

Campeonato regional

Resultados de los partidos jugados ayer:

Tercera categoría. — Cartagena, 200 tantos en 63 entradas, vence a Ochoa, 177 tantos en 62 entradas; series mayores, 22 y 14.

Prieto, 200 tantos en 55 entradas, vence a Barinaga (J.), 131 tantos en 55 entradas; series mayores, 24 y 11.

Cuarta categoría.—Martín, 100 tantos en 39 entradas, vence a López, 72 tantos en 38 entradas; series mayores, 17 y 11.

Moratalla, 100 tantos en 40 entradas, vence a Rubio, 89 tantos en 39 entradas; series mayores, 13 y 16.

Exhibición de profesores

Ortega, 250 tantos en 8 entradas, vence a Alvarez, 240 tantos en 8 entradas; series mayores, 187 y 96.

Mora, 250 tantos en 25 entradas, vence a Tafall, 64 tantos en 24 entradas; series mayores, 99 y 9.

Partidos para hoy

Once de la mañana: Sáez-De Miguel. Cuarta categoría.

Doce de la mañana: Luque-Grijalbo. Idem íd.

Cuatro de la tarde: Azcárate-Ferradas. Idem íd.

Cinco de la tarde: J. del Campo-Cartagena. Tercera categoría.

Seis y media tarde: Ortega-Tafall. Exhibición al cuadro.

Ocho de la noche: Moratalla-Del Campo (F.). Cuarta categoría.

Diez y tres cuarto noche: Mora-Alvarez. Exhibición al cuadro.

Doce de la noche: E. Arrue-Caño. Tercera categoría.

Partidos para mañana lunes

Once y media de la mañana: Luque-Aguado. Cuarta categoría.

Doce y media mañana: Martín-Sáez. Idem íd.

Tres y media tarde: Fernández-Juárez. Idem íd.

Cuatro y media tarde: Vega-Revuelta. Idem íd.

Cinco y media tarde: Mata-Pinos. Idem íd.

Seis y media tarde: Mora-Tafall. Exhibición de profesores al cuadro.

Ocho de la noche: J. Barinaga-Moeschberger. Tercera categoría.

Diez y tres cuarto: Alvarez-Ortega. Exhibición de profesores, al cuadro.

Doce de la noche: Coello-Cartagena. Tercera categoría.

Arbitros para los partidos de hoy: Oro, Ruiz Flores, Barba, Pardo, Ochoa, Marzán, Panero, Riaza,, M. Soler y Carmona.

Jueces: Montoya, Alfonso, Benito, Aguado, Monge, Pingarrón, Sevilla, Asprón, Hódar y Prieto.

Arbitros para los partidos de mañana lunes: Delage, Bonavía, Palacios, Cortés, Irañeta, Caballero, Arrúe, Urrtia, Sáinz de Aja y Riera.

Jueces: Martínez, Anglada, Bittini, Norro, Rubio, Maldonado, Mínguez, Muslares, De Ana, Bril y Vega.

*

Ruiz pelea mañana en Price contra el gran científico catalán Jim Terry.

ALPINISMO

Las organizaciones de Peñalara

En el domicilio social de la S. F. A. Peñalara, Pi y Margall, número 5, tercero, se colocarán a partir de la semana entrante los partes del estado de la nieve en las pistas del Pirineo, que cada tres días le remiten las estaciones de invierno pirenaicas, dándose a los diarios los del Guadarrama semanales, facilitados por el Servicio Meteorológico oficial de la estación en su «chalet» del puerto de Navacerrada.

Continúa el servicio dominical de auto hasta la puerta del albergue, proporcionándose los vales en la oficina social durante las horas acostumbradas de cinco a ocho de la tarde.

El día 1 de Enero próximo se restablecerá por acuerdo tomado en reciente junta la cuota de entrada para los nuevos socios, que continuará en suspenso durante el mes de Diciembre en curso, quedando siempre exentos de ella los asociados femeninos y los varones menores de veinte años que, como las señoras, abonan solamente media cuota anual, con el fin de propagar los deportes de nieve, tan beneficiosos a la juventud.

El décimoquinto Salón de Fotografía Artística de Montaña organizado anualmente por Peñalara y que se celebra con todo éxito en el Círculo de Bellas Artes continúa siendo visitadísimo en forma extraordinaria todos los días de seis y media a nueve de la tarde, y los domingos por la mañana de once a una. Por él desfilan los más destacados valores de la política y del Arte, que encomian esta labor cultural de Peñalara.

El reparto de premios de los concursos de verano (segunda distribución de trofeos que hace en el año) tendrá lugar en los primeros días del mes venidero, coincidiendo con la inauguración del «hall» que se construye en el nuevo cuerpo de edificio del magnífico «chalet» del puerto, construcción importantísima que realizan los peñalaros.

*

Ino pelea mañana en Price contra el vencedor de Tapia, y recientemente de Daufi por k. o. en París, Frank Wery

Diario del aficionado

Programa para hoy

A las diez, en la Guindalera, Guindalera-Gráfica.

—A la misma hora, en el Círculo de la Unión Mercantil, campeonato castellano de grecorromana.

—A las diez y media, en Price, festival de la Gimnástica.

—A la misma hora, Ferroviaria, partido de hockey Ferroviaria-Club de Campo.

—A las once menos cuarto, Vallecas, Racing-Gijón.

—A las once, partido amistoso hockey en el Unión, Grupo Alemán-Sport Club.

—A la misma hora, Unión, Imperio-Ferroviaria; Cafeto, Arenas-Madroño; Juventa, titular-Sporting.

—A las doce, en Tranviaria, partido amistoso hockey, Tranviaria-F. U. E.

—A las dos y cuarto, Leganés, Carabanchel-Getafe.

—A las dos y media, en Club Piratas, partido de basse-ball.

—A las dos y tres cuartos, en el Stadium, carreras de galgos.

—A las tres, Vallecas, Athlétic-Valencia; Nacional, Primitiva-Leganés; Deportivo, titular-Tomelloso; Cafeto, Reyes-Latina.

*

Iglesias pelea mañana en Price contra el campeón vizcaíno, de gran éxito, Plaza.

LA EDUCACION FISICA

Consideraciones acerca de la Semana Gimnástica

La veterana Sociedad Gimnástica Española ha tenido la feliz iniciativa de celebrar una Gran Semana Gimnástica, invitando para tal fin a varias Sociedades en las cuales se cultiva el ejercicio corporal.

Pocas son las entidades que han respondido al llamamiento; pero las que lo han efectuado merecen plácemes y enhorabuenas por la brillante actuación que realizaron, poniendo de manifiesto su entusiasmo por los ejercicios corporales y la improvisación que tuvieron que organizar para acudir al concurso.

Desde luego, el éxito capital y rotundo ha sido para la Sociedad Gimnástica Española, cuyos equipos de uno y otro sexo han demos-

Gacetillas

CARRERAS DE GALGOS

Programa extraordinario. TRES COLOCADOS en todas las carreras lisas.

Esta tarde, a las tres menos cuarto.

Tribunas, tres pesetas. General, una peseta.

Ino, que mañana se despedirá del público madrileño, antes de hacer el campeonato de España
(Dibujo de Palacios)

Hoy, a las tres, en el campo del Nacional, gran partido decisivo para el primer lugar del campeonato,

C. D. Leganés-P. Amistad

Precios populares

Ministerio de Educación, Cultura y Deporte 2012

trado un perfectísimo entrenamiento y una excelente orientación educativa, pues el método que se practica en ella es atractivo y eficaz para el desarrollo muscular y la flexibilidad de las articulaciones.

Los comentarios que hacían algunos técnicos, y, sobre todo, los socios de la Gimnástica, acerca de la actuación del equipo de la Escuela de Gimnasia, demuestran que el método sueco puro (que fué el que practicó el equipo de Toledo) no encaja bien en la idiosincrasia de nuestra raza. Será bueno y tolerable para las razas escandinavas; pero no sirve para las latinas. ¡Cuánto más artístico y entretenido es el método que se sigue en la Sociedad Gimnástica!

El equipo de la Escuela de Gimnasia de Toledo estaba constituído por bastante buenos elementos; pero la falta de simultaneidad y de ritmo en los ejercicios de conjunto que realizaron le quitó brillantes a su exhibición.

Los movimientos escogidos para la lección completa que realizaron no fueron tampoco de los más vistosos que tiene el método sueco. Se desquitaron, no obstante, en los saltos llamados «de tigre», en los que provocaron una ruidosa salva de aplausos.

Nosotros seguimos creyendo que el método sueco puro está llamado a desaparecer en España, «como ya ha desaparecido de casi todas las naciones». Ni los italianos, ni los franceses, ni los países de la Europa central emplean hoy día el método de Ling tal como este sueco lo dió a conocer hace más de un siglo. Por eso creemos que es un error la obstinación del Comité nacional de Educación física de implantar con «tanto retraso» una cosa que se pasó de moda hace tiempo: la gimnasia sueca pura.

El tiempo pronto nos dará la razón cuando los maestros de escuela y el profesorado de los Institutos digan sinceramente su opinión acerca de la gimnasia que en España se quiere imponer dictatorialmente, como si fuera posible imponer una terapéutica de un médico, por muy eminente que éste sea. Hay que traer a la palestra, lo antes posible, la conveniencia o inconveniencia de implantar el método sueco en España. Y hay que traer este asunto porque ya es hora de que nos ocupemos en serio de él después que las demás naciones lo han discutido sobradamente.

G. C. A.

Cascarrabias
POR
Ernesto Vilches
• •
Martes 16
EN
MONUMENTAL CINEMA

Por la agregación a Madrid

Organizado por las Sociedades que componen las fuerzas vivas de Vallecas, se celebrará un acto público hoy domingo, a las diez y media de la mañana, en el Centro Republicano, calle de Benito Pérez Galdós, 15, en el que harán uso de la palabra los señores don Mariano Cubillo, D. Julio Gutiérrez, D. Simeón Alonso, D. Francisco Gil, D. Amós Acero y don Antonio Masiá.

Dicho acto será presidido por el último de los mencionados señores.

Instituto Francés

Las conferencias del 15 al 20 en este Instituto serán las siguientes:

Lunes, M. Josserand, decano de la Facultad de Derecho de Lyon, «La evolución de la responsabilidad».

Martes, M. Gouhier, catedrático de la Universidad de Lille, «Aventuras y profecías del conde de Saint Simon».

Miércoles, M. Guinard, «Las primeras construcciones de Luis XIV el ocaso del Louvre y la aurora de Versalles». Proyecciones.

Jueves, M. Gouhier, «Augusto Comte, anunciador de la verdadera revolución».

Viernes, M. Laplane, «Las tragedias religiosas de Racine».

Sábado, M. Gouhier, «Augusto Comte y Clotilde de Vaux. La religión de la Humanidad».

Escuela Berlitz
ARENAL, 24
LECCIONES Y TRADUCCIONES

Información municipal

Ya no será el día 15

Ayer facilitaron en el Ayuntamiento una nota que dice así:

«El señor alcalde ha firmado hoy un decreto para que, a partir del día 1 de Enero próximo, se cumpla el acuerdo del Pleno y se cierren los portales de las casas particulares en todo tiempo a las once de la noche, habiéndolo comunicado así a los señores tenientes de alcalde y a la Cámara Oficial de la Propiedad Urbana.»

Unos vecinos justamente impacientados

Ayer visitó al alcalde una numerosa Comisión de vecinos de la calle de Fernández de los Ríos, en la que figuraban propietarios, industriales y comerciantes, para solicitar del Ayuntamiento que cuanto antes se proceda a dotar de servicios a aquella vía, hasta hoy abandonada por la Municipalidad, pues carece de pavimentación, alumbrado, riego, árboles, etcétera.

En diversas ocasiones han formulado reclamaciones contra esta incuria del Municipio y nunca se les ha atendido.

Ya están cansados de oír buenas palabras con promesas que nunca se cumplen.

El alcalde les dijo que la reforma y urbanización total de la referida calle son atenciones que figuran consignadas en el plan de Ensanche, y que serán acometidas tan pronto como sea compatible con el ritmo de la vida municipal.

El monumento a Aguilera

Celebró sesión la Ponencia designada para llevar a cabo el propósito de elevar un monumento en Madrid a la memoria de don Alberto Aguilera. Se acordó invitar al Sr. Suárez Inclán, hijo político del difunto Sr. Aguilera, para que forme parte de dicha Comisión.

Se convino asimismo en que el Ayuntamiento se haga cargo de las 10.000 pesetas que fueron recaudadas desde que surgió la idea de construir el monumento hasta el día de hoy, y quedó nombrada una Comisión, que presidirá el alcalde y que estará asesorada por un artista de relieve, no designado aún.

Los vendedores ambulantes

La Sociedad de vendedores titulada La Venta Ambulante ha dirigido al alcalde un escrito en el que le expone las siguientes atinadísimas observaciones:

«Tenemos el honor de manifestar a V. E. que habiendo estudiado esta Directiva con detenimiento el aumento que la Administración de ese excelentísimo Ayuntamiento pretende elevar en las tarifas sobre la venta en ambulancia, se ha podido observar: Primero. Que no cumple en nada las necesidades de los vendedores. Segundo. Que habiendo sido puestas las tarifas para 1930 a base de estudio y habiendo obtenido el Tesoro municipal un 100 por 100 de ingresos, se nos aseguró por esa Administración que, si el ingreso era superior a lo que se venía recaudando en años anteriores, para 1931 se rebajarían las tarifas; y ahora, ¡oh excelentísimo señor!, nos encontramos, después de haber rebasado los ingresos en cantidad mucho más superior a lo que esa Administración se hubiera imaginado, que en vez de venir la rebaja, como promesa formal de la Administración, nos encontramos con una nueva subida, amén de otros derechos que decían se nos iban a conceder y no se han visto por ninguna parte. Tercero. Que los vendedores ambulantes, salvo una minoría exigua, son todos pertenecientes a la clase menesterosa, que con la miseria que el vendido les produce se evitan el pulular por la población mendigando, evitando un espectáculo poco halagüeño a la capital y un conflicto a las autoridades. Cuarto. Que por las mismas causas expuestas no pueden satisfacer las cuotas mensuales, y se ruega a V. E. las pusiera diarias. Quinto. Que no se cobren los puestos por enfermedad justificada mientras dure la misma, y se le conserve el derecho al puesto. Por todo lo cual pedimos en justicia se nos cobre diariamente los impuestos, por ser materialmente imposible a la mayoría de los vendedores el reunir la cantidad mensual por ser necesario para la alimentación.»

La puerta del Matadero

Los obreros del Matadero nos formulan una queja contra el Ayuntamiento que estimamos muy justificada.

En el pasado mes de Mayo se presentó una instancia en la que se pedía que se destapiase la antigua puerta del Matadero de ganados que había en la plaza de Legazpi, donde termina el tranvía de la línea Cibeles-Puente de la Princesa, con objeto de evitar a los obreros que tuviesen que recorrer cerca de un kilómetro desde el tranvía hasta la puerta principal del establecimiento.

La instancia pasó a la Comisión de Abastos y ésta designó a los concejales Sres. De Miguel, Noguera, Sagaseta y Alvarez Herrero para que dictaminaran sobre el caso. El dictamen, después de haber girado una visita al lugar que los obreros tienen que recorrer, fué que era urgente abrir la puerta en la plaza de Legazpi.

Se formuló el oportuno expediente y se ordenó que se hiciera un proyecto de portillera, ínterin se procedía al destapiado de la citada puerta. Han pasado los meses, los días desabridos del invierno están al caer y la portillera no se abre, y los obreros seguirán bajo la inclemencia del tiempo recorriendo la enorme distancia que hay del tranvía a la puerta de entrada.

Se nos dice que la demora obedece a que el arquitecto Sr. Bellido no acaba de informar. No nos extraña. Pero el alcalde debe decirle a ese arquitecto que no es el mejor ejemplo para sus subordinados la negligencia del jefe. Porque ha de saberse que el señor Bellido es el director de esa flamante Sección de Arquitectura que se ha creado recientemente con 22.500 pesetas de sueldo en la reorganización de los servicios públicos.

Cosas de toros

La temporada de 1930, en Madrid

El buen aficionado y buen escritor D. Julio Marcote ha publicado, igual que en 1929, un interesante folleto con el resumen general de la temporada en Madrid.

Con muy atinados juicios, hace una ligera apreciación de cada uno de los diestros que se destacaron en el curso del año taurino y de los toros bravos que se lidiaron. Completa el trabajo de D. Julio Marcote una exacta enumeración de todas las fiestas de toros, novilladas y becerradas celebradas en la plaza madrileña.

Estado sanitario

Según «El Siglo Médico», es relativamente favorable el estado de la salud pública en estos últimos días, pues los afectos agudos inflamatorios de los órganos de la respiración se presentan hasta ahora con caracteres relativamente benignos.

También, aunque muy numerosos, son superficiales y de curso leve los catarros de los bronquios, de la tráquea y de la laringe, así como las fiebres por enfriamiento. Se observan algunas pleuresías y pleurodinias, y en los niños siguen las anginas catarrales constituyendo la mayoría de los afectos agudos.

¡UN ESTRENO SENSACIONAL!
La película sonora con la que triunfa el cine europeo
¡TROIKA!
EXCLUSIVA RENACIMIENTO FILMS
Estampa rusa de 1913
Argumento emocionante, técnica sorprendente, música excepcional
EL LUNES 15
EN
REAL CINEMA
Y
ROYALTY

Radiotelefonía

Programa para hoy

Unión Radio (E. A. J. 7, 424 metros).—A las dos, campanadas de Gobernación; señales horarias, concierto: «La corría de toros», Chueca; «Berceuse», Sibelius; «Maruxa», Vives; «Feramors», Rubinstein; «Capricho catalán», Albéniz, «Invitación al vals», Weber; a las tres y cuarenta y cinco, fin de la emisión. A las siete, campanadas de Gobernación; música de baile; «Mujeres del teatro de Benavente», por José Enrique Gippini; a las ocho y media, fin de la emisión. A las nueve y media, campanadas de Gobernación; señales horarias; recital de piano; recital de canto; recital de obras de Turina y de Falla; a las doce, campanadas de Gobernación y cierre de la estación.

Programa para mañana

Unión Radio (E. A. J. 7, 424 metros).—A las once y cuarenta y cinco, nota de sintonía; a las doce, campanadas de Gobernación; programas del día; señales horarias; a las doce y cuarto, fin de la emisión. A las dos, campanadas de Gobernación; señales horarias; concierto: «Bien por Málaga», Bregel; «Cavalleria rusticana», Mascagni; «Danza húngara número 6», Brahms; «El juramento», Gaztambide; «La bohéme», Puccini; «Gavota», María Rodrigo; «Marcha militar en «mi», Schubert; a las tres y cuarenta y cinco, fin de la emisión. A las siete, campanadas de Gobernación; música de baile; a las ocho y media, cierre de la estación.

Edificio propiedad de LA VICTORIA, de Berlín, en la capital de Alemania

Esta poderosa Compañía, sin duda una de las más grandes que operan en el continente europeo, ha sido fundada en Berlín el año 1853.

En un número escaso de años extendió su actuación por la mayoría de las naciones, entre ellas Francia, en la que ocupaba ya antes de la guerra un lugar preeminente.

Se estableció en España en el año 1914, meses antes de empezar la guerra europea, y a pesar de que no eran los momentos más propicios para desenvolver sus negocios, gracias a su excelente organización, a su poder financiero y a sus tarifas inimitables, llegó a conseguir colocarse, a los cinco años de su actuación, en sexto lugar, en cuanto a la cifra cobrada por primas, entre las 23 Compañías que a la sazón trabajaban en España el ramo de Seguros de Vida desde hacia muchos años.

Cuando la desvalorización de muchas monedas europeas, LA VICTORIA, siempre previsora, dejó de intensificar en España su labor aseguradora, mientras no valorizara su cuantiosa fortuna en hipotecas y otros valores tangibles, reanudándola en 1924, con tal pujanza y seguridad en su actuación, que de año en año se la ve colocarse en lugar preferente entre las demás Compañías.

El balance del año último de 1929 revela de manera indubitable su marcha extraordinariamente floreciente, como lo demuestran los datos siguientes:

	Pesetas.
Activo	769.781.222,00
Reservas matemáticas	723.700.430,00
Participación en los beneficios a los asegurados	18.904.548,00
Reserva de beneficios a los asegurados	65.450.774,00
Primas e intereses cobrados en el ejercicio	157.875.178,00
Nuevos seguros realizados en 1929	437.274.092,00
Seguros en vigor en 31 de Diciembre de 1929	2.331.732.018,00

Estos importes del negocio mundial se han obtenido tomando el cambio de 100 RM = pesetas 200.

Al negocio de España pertenecen las cifras siguientes:

	Pesetas.
Cartera al final de 1929	64.806.478,00
Importe cobrado por primas e intereses	3.571.377,56
Total de las resevas.	12.012.222,32
Dividendo reservado para los asegurados	679.557,37

Otra demostración de su potencialidad: la de la sola observación de que ésta se la debe a ella misma, puesto que todo ha sido conseguido con su constante trabajo. Su perseverancia, seriedad, perfecta organización, tarifas económicas y sus pólizas liberalísimas han sido y son los principales factores de su éxito.

Trabaja en la actualidad en 22 países diferentes, y en todos ellos su preponderancia crece de año en año, incluso en Francia, debido al espléndido comportamiento que tuvo con sus asegurados franceses, a quienes entregó los dividendos que por beneficios habían correspondido a sus pólizas durante los años que duró la guerra.

Cuenta con una extensa organización, que, abarcando todas las provincias, le permite estar en contacto directo con sus clientes y atender sus compromisos y obligaciones con rapidez no igualada.

En caso de fallecimiento de alguno de sus asegurados, son los agentes de LA VICTORIA quienes se ocupan de preparar la documentación necesaria para el pago de los capitales, y por ello se satisfacen rápidamente los siniestros, que en la mayoría de los casos no excede de un plazo de seis u ocho días después de ocurridos aquéllos.

Las pólizas de LA VICTORIA son INDISPUTABLES desde el momento de su emisión. Solamente podría disputárselas DURANTE EL PRIMER AÑO SI LAS DECLARACIONES DEL CONTRATANTE O ASEGURADO NO RESULTAREN VERDADERAS.

El resto de su condicionado es sencillo, conciso, brebe y sumamente liberal para el asegurado. LA VICTORIA tuvo siempre por norma hacer sus pólizas sin texto extenso y sin insertar en ellas cláusulas de orden legal, que generalmente sólo son alardes de erudición seudojurídica sin fin práctico alguno.

Cuenta con variadísimas y económicas tarifas, y dentro de ellas, con las combinaciones más modernas que permite la técnica del seguro, constituyendo algunas no sólo una previsión para el caso de muerte prematura, si que también una colocación a un interés no inferior al que abonan las Cajas de Ahorros para todas las cantidades desembolsadas por primas

Las pólizas con **participación en los beneficios**, de los que corresponden, con arreglo a sus Estatutos, el 90 por 100 para sus asegurados por ellas, se entregan a éstos en forma de dividendo, que empieza a percibirse a partir de la prima del año sexto. De modo que, tomando por base los que viene repartiendo desde hace más de sesenta años en forma regular, la prima del año sexto se reduce en un 12 por 100 de su importe; la del séptimo, en un 15 por 100; la del octavo, en un 18 por 100, y así sucesivamente, 3 por 100 más cada año que transcurra, hasta el término del contrato, resultando, por medio de este dividendo creciente, una economía muy grande en el costo total del seguro. Mediante esta forma de atribución de los dividendos se aprovechan los asegurados de las ventajas de haberlos ido percibiendo en VIDA, lo cual no sucede con el sistema de dividendos acumulados al final del contrato, que en la mayoría de las veces no se pueden determinar, ni aproximadamente siquiera, y en el que es condición «SINE QUA NON» la de vivir para tener derecho a ellos.

Asimismo, las pólizas de LA VICTORIA cubren el riesgo de aviación, guerra, motines, alteraciones del orden público y, en una palabra, todo riesgo de esta naturaleza, sea cual fuere la causa.

Durante y después de la guerra europea, LA VICTORIA satisfizo a sus asegurados en todos los países combatientes, incluso en las naciones entonces enemigas, los siniestros ocurridos con aquel motivo, y es interesante hacer observar que las reservas destinadas a aquel fin en los balances de esta Compañía, acumulados durante muchos años, no tan sólo han sido suficientes a satisfacer aquéllas, sino que todavía ha quedado un excedente para nuevos riesgos, y cuyo excedente va aumentando de año en año, siendo ello una prueba más del poder financiero de esta Compañía. Incluso durante la guerra, LA VICTORIA pagó dividendo a sus asegurados, otra demostración más de que sus reservas de guerra eran incluso excesivas.

LA VICTORIA tiene por norma invertir las menores cantidades en fincas, y por ello sólo posee su grandioso edificio en Berlín, donde está la Dirección general; otros magníficos en Viena y París, situado este último en el Boulevard Haussmann, enfrente de la Opera, y otro en España, en la Carrera de San Jerónimo, dstinados estos últimos a oficinas para sus Direcciones en cada uno de estos países. Prefiere invertir sus reservas en primeras hipotecas y otros valores de primer orden, porque el interés que de ellos se obtiene es mayor que el que producen las fincas, y redunda, como es natural, en beneficio de sus asegurados.

LOS RIESGOS ESPAÑOLES ESTAN CUBIERTOS TODOS POR VALORES ESPAÑOLES DE PRIMER ORDEN SITUADOS EN ESPAÑA; PERO, ADEMAS DE ESTA SEGURIDAD, CUENTAN LOS ASEGURADOS DE «LA VICTORIA» CON LA DE QUE ESTA COMPAÑIA RESPONDE TAMBIEN CON TODA SU FORTUNA DE LOS RIESGOS CONCERTADOS EN ESPAÑA.

PAISES EN QUE TRABAJA «LA VICTORIA» BAJO EL CONTROL DE LAS RESPECTIVAS COMISARIAS DE SEGUROS: Alemania, Argelia, Austria, Bulgaria, Checoeslovaquia, Dantzig, Dinamarca, Egipto, España, Finlandia, Francia, Grecia, Holanda, Hungría, Marruecos, Noruega, Palestina, Portugal, Siria, Suecia, Túnez, Turquía.

DIRECCION GENERAL PARA ESPAÑA: Madrid, Alcalá, 40 (mientras no se efectúe el traslado al nuevo edificio adquirido en la Carrera de San Jerónimo, número 29).

DIRECCIONES REGIONALES PARA ESPAÑA: Alicante (Rafael Altamira, 8), Barcelona (Vía Layetana, 46), Bilbao (Gran Vía, 20), Cartagena (Príncipe de Vergara, 2), Gijón (Uría, 15), Granada (Gran Vía de Colón, 49-51), Málaga (Córdoba, 3), Sevilla (Granada, 2), Valencia (avenida de Navarro Reverter, 8), Zaragoza (paseo de María Agustín, 7).

PRINCIPALES AGENCIAS PROVINCIALES: Albacete, Almería, Caravaca, Ceuta, Córdoba, El Ferrol, Huesca, La Coruña, León, Murcia, Oviedo, Pamplona, San Sebastián, Santander, Tarrasa, Teruel, Toledo, Valladolid, Vigo, Vitoria.

Autorizado por la Inspección General de Seguros el 14 de Noviembre de 1930.

Ministerio de Educación, Cultura y Deporte 2012

LA VIDA ESCÉNICA

ECOS, NOTICIAS Y COMENTARIOS DEL DÍA

A propósito de...

Un homenaje al barítono Enrique Ramos. Entiéndase homenaje de nuestra pluma. Los homenajes con programa teatral o con banquete tienen otras tendencias que no están ahora en nuestros cálculos.

Homenaje al barítono Enrique Ramos, uno de los pocos actores y de los pocos cantantes—en su cuerda—que han honrado de verdad a la zarzuela.

Enrique Ramos, no hace dos meses todavía, trabajaba en Barcelona y de repente fué atacado de un gravísimo mal. Dieron los periódicos la noticia: «El notable artista, joven todavía, lleno de vigor, con entusiasmo por su arte, se verá precisado a abrir un paréntesis en su actuación por orden de los médicos.»

Pasaron los días, y en los periódicos no se volvió a hablar de Enrique Ramos. De pronto, un teatro popular de Madrid anuncia en sus carteles una temporada lírica. El animador—ahora está muy de moda este concepto, de Benavente a abajo—ha sido el maestro Tena, autor con ambiciones, que lo primero que ha hecho es prescindir de sus obras y de sus estrenos para pasar revista honrada al verdadero repertorio. Y ya en ese pie, incorporar a artistas como Vendrell, como Laura Blasco, como María Abadía, en el elenco.

Tocó el jueves el turno a dos obras preferidas: «La revoltosa» y «La verbena de la Paloma». ¿Quién podría con todo decoro dar vida a los personajes del chulillo Felipe y del apasionado Julián? Y Tena pensó en Enrique Ramos, que en Madrid, pobre, triste y olvidado, seguía convaleciendo.

Ramos, todo amor y entusiasmo por su arte, sin acordarse para nada de sus dolencias, se lanzó al escenario, y el galán pinturero y alegre, haciendo milagros con su voz y sacando energías de sus propios males, cantó, habló y se movió en la escena como en sus mejores días.

En el teatro estaba con nosotros un médico eminente, especializado en la cura de esas afecciones temporales que sufren los cantantes en la garganta. Un médico que salvó de un peligro al propio Fleta, que ha puesto en circulación a la Supervía, que cuida todavía a Sagi-Barba.

El médico nos dijo que Enrique Ramos lo que tiene en la garganta es cansancio. El mal repentino que le aquejó en Barcelona es cansancio. Lo que le va a poner en peligro de una retirada forzosa es cansancio también.

Ha sido, puede seguir siendo, Enriques Ramos una de las primeras figuras de nuestro teatro lírico.

Y es triste que, por no haber podido o sabido guardar, se vea impelido Enrique Ramos a trabajar ahora, cuando su salud no se lo permite.

Hay Sindicato, Sociedad de Autores, Sociedad de Empresarios y hay compañeros de Enrique Ramos, que si como nosotros le han visto representar, seguramente se habrán enternecido al darse cuenta del enorme esfuerzo.

Hay sanatorios y médicos. Y debe haber buena voluntad—que en todas las profesiones la hay—para reparar un daño que requiere poco esfuerzo económico.

A todos ellos va enderezado este homenaje que hoy dedicamos al eminente barítono Enrique Ramos.

El ex barítono Juan Reforzo, empresario del teatro Odeón

Hay un cable a la vista, en el que se nos da cuenta de que el ex barítono Juan Reforzo, que era opositor con los empresarios Da Rosas, Delgado y Malliner al teatro Odeón, de Buenos Aires, es desde el día 9 de Diciembre el arrendatario por cinco años.

Tiene Juan Reforzo grandes proyectos en lo que se refiere a España, para hacer pasar por aquel escenario las mejores compañías de verso y de zarzuela.

Siendo como es empresario de la que dirige su esposa, Lola Membrives, no quiere que sea ésta la que exclusivamente agote las carteleras del teatro.

Reforzo vendrá a Madrid, y si pudiera poner de acuerdo a Baldrich y Pepe Romeu con Sagi Barba, Marcos Redondo y Felisa Herrero, se organizaría una magna compañía de zarzuela, con objeto de pasar en Buenos Aires revista al repertorio, además de estrenar obras de Amadeo Vives, Pablo Luna, Pepe Serrano, Guerrero y Alonso.

También se propone conferenciar con Enrique Borrás y Ricardo Calvo—si ellos insistieran en la fusión que preparan—, por si estuviera en sus cálculos ir a América.

Desde luego, cuenta Reforzo con Vilches, con Catalina Bárcena, posiblemente con Carmen Díaz y hasta con la compañía oficial de un teatro madrileño.

Advierte en el cable Reforzo que Ricardo Puga, muy satisfecho con su actuación al lado de la Membrives, no es cierto que haya anunciado la separación.

De todas maneras, la compañía, al llegar a Madrid, sufrirá alguna modificación; pero en el sentido de aumentar el elenco con prestigiosos artistas.

"La fe salva siempre", dice un artista a otro

En las andanzas de Hipólito Lázaro por los teatros de provincia, un periodista le ha preguntado si le fué fácil su consolidación de cantante.

«Debuté el 26 de Marzo de 1910 en el teatro Novedades, de Barcelona—ha dicho Lázaro—; pronto se van a cumplir veinte años, y todavía sigo en la brecha, sin amilanarme. Antes de debutar en Novedades había cantado en el teatro Principal, de Olot, tres «Marinas» y dos «Bohemios», por las que cobré en total siete duros.

Después de siete meses de pasar «las negras», marché a Londres; donde debuté en algunos «music-halls» con el nombre de Antonio Manuele. Allí actué en el Coliseum, alternando con la famosa trágica Sarah Bernhard. Bástele saber que llegué a la capital citada sin calcetines, con la capa prestada y, además, con un catarro tremendo. Luego marché a Italia, y allí permanecí inadvertido y pasando hambre mucho tiempo, hasta que estrené «Parisina», de Mascagni, y pude abrirme camino.

He ganado millones; pero desgraciadamente no los conservo. En el Metropolitano, de Nueva York, he hecho siete temporadas seguidas. Una de las óperas que allí he cantado y me ha proporcionado mayores éxitos ha sido «Los puritanos». Ahora hago por las provincias una excursión completamente españolista. En mi compañía, todos los artistas que la componen son españoles. Créame usted que da pena el contemplar cómo, por ejemplo, en Madrid todas son compañías de ópera extranjeras, y, en cambio, no hay una que actúe que sea española. ¿No es esto una verdadera lástima?

Voy ahora a redactar un libro (yo daré las ideas y ya habrá quien me lo escriba) referente a la escuela de canto, con consejos prácticos a los artistas noveles.

Esto me lo ha sugerido un caso que me ha conmovido en una provincia del Norte, donde he visto refugiado en un oficio humilde a un gran cantante que yo conocí en Roma.

El hombre tuvo que retirarse joven, no por mala administración en su arte y en su vida, sí por las malas condiciones en que había hecho su preparación de cantante.

Yo he podido durar veinte años, podré durar mucho más tiempo, por dos cosas esenciales: estudio y convicción de que sé cantar.

«La fe salva siempre», le decía yo en cierta ocasión a mi compañero Tito Schippa.

Y creo que en esto no me he equivocado.»

Marcelino Domingo, Indalecio Prieto, Gómez Hidalgo y las actrices y los actores que interpretan el drama del primero «Encadenadas», en el escenario del teatro de los Campos Elíseos, de Bilbao, después del estreno de la aplaudidísima producción teatral *(Fot. Vicente.)*

"Anfisa" se ha estrenado en Alicante

En el teatro Principal, de Alicante, ha etrenado la compañía de María Teresa Montoya la obra de Andriev «Anfisa».

A propósito del estreno, dice «El Diario de Alicante»:

«María Teresa Montoya es, ante todo y sobre todo, un magnífico temperamento dramático. Por eso en «Anfisa», la atormentada heroína de Andriev, todos los matices de su arte encuentran campo amplio donde expandirse arrolladores, hasta venir a integrar un triunfo tan completo, una actuación personal tan llena de admirables sugestiones, que no sabríamos al final de la representación discernir con exactitud si el éxito de «Anfisa» es el de María Teresa Montoya o si el de ésta es antecedente obligado para el del drama.»

«El Tiempo», de la capital levantina, en uno de los párrafos que dedica a la interpretación de «Anfisa», dice:

«¿Para qué hablar de la interpretación? Por ser esta la única agrupación que representa este drama, es conocido de todos la perfección con que lo han logrado. Y María Teresa Montoya, que es el sumun de todas las perfecciones, ha concebido con toda su magnitud «Anfisa», y se ha «sincronizado» tan adecuadamente, que ya no se podrá imaginar «Anfisa» sin María Teresa Montoya.»

Chismes y cuentos

Un nuevo barítono

Es un hecho que el discípulo de Tabuyo Antonio Trullols—de quien se tienen magníficos antecedentes—se presentará en la semana entrante en Fuencarral con la ópera de Vives «Maruxa».

Los ensayos se están haciendo con verdadero esmero por el maestro Tena, habiéndose conseguido un excelente reparto.

Género chico

Lo habrá en la Zarzuela a partir del 1 de Junio, contratándose al efecto una compañía de artistas bien probados.

Se harán las funciones por acto, procurándose reprisar más de 20 obras desaparecidas del cartel hace veinticinco años, obras que llevan la firma de Chapí, Bretón, Jiménez, Caballero, Serrano y Vives.

Vuelve a España

Ha vuelta a España, procedente de La Habana, el actor cómico Juanito Martínez, que en aquella capital, y en el teatro Martí, hizo una docena de temporadas, tan provechosas, que hoy permiten al aplaudido actor vivir retirado del teatro todo el tiempo que quiera.

CIRCO DE PRICE

TARDE, A LAS 4 (POPULAR), 6,30 Y 10,30 (CORRIENTES)

Ultimo día de circo

PROGRAMA MONSTRUO DE ATRACCIONES

EN LA FUNCION DE LA NOCHE SE SORTEARA GRATUITAMENTE UN VIGESIMO, UNA PARTICIPACION DE 30 PESETAS Y OTRA DE 20 DEL PROBABLE NUMERO DEL

GORDO de Navidad

La última temporada que Martínez hizo en La Habana con las tiples Aznar, Hidalgo y Enriqueta Serrano, los barítonos Ordóñez y Ramos y el tenor Fernández, estrenó «Los gavilanes», «La montería» y «La leyenda del beso», obras que le dieron mucho dinero como empresario.

Función en la Princesa

Esta tarde, a las cinco, se celebrará una función a beneficio de la Casa Regional Murciana, representándose «La alegría de la huerta» y «El cabo primero».

Además, la notable actriz murciana de la compañía de Caralt, Juana Azorín, dará lectura de poesías.

Los actores

El Sindicato prepara una nueva asamblea para el día 27 del corriente mes y ya ha comenzado a anunciarlo en los periódicos.

Interesa al Sindicato mucho la divulgación, pues aspira a que asistan, a ser posible, todos los asociados—los presentes en Madrid—, ya que en esta asamblea se va a estudiar y discutir la reforma del reglamento, de cuya reforma depende esencialmente la prosperidad de esta agrupación.

No hubo acuerdo

El maestro Alonso, requerido por los empresarios de Eslava, ha celebrado con ellos varias conferencias.

Se intentaba volver a traer al teatro del Pasadizo la compañía de Celia Gámez, que estos días trabaja en el Apolo, de Barcelona, con muy buen resultado.

Alonso tiene terminada una obra para esta compañía, y lo que se intentaba es que el estreno se diera en Madrid y, naturalmente, en Eslava.

Pero, a pesar de los buenos deseos de Alonso, no se ha podido llegar a un acuerdo.

En Eslava debutará, pasadas las Pascuas, la compañía Sepúlveda-Mora.

Más cosacos

El miércoles, 17, se presenta en el Palau, de Barcelona, la agrupación rusa «Los cosacos del Don Patoff».

Esta agrupación trae canciones, pantomimas y comedietas.

Es posible que luego actúe en Madrid, en un teatro de la Gran Vía.

Cambio de nombre

Carreño y Ramos de Castro han cambiado el título a la obra que tienen en ensayo en la Zarzuela.

Ahora se va a titular «¡Quien te ha visto y quien te ve!»

Por cierto que con el mismo título, «Qui l'ha viut e qui le veu», hay otra obra en estos días en el teatro Novedades, de Barcelona.

Naturalmente que no tienen el menor punto de contacto.

Lectura

Serrano Anguita ha leído con mucho éxito una nueva obra en el Alkázar.

Se estrenará en el turno siguiente a la de Felipe Sassone, que, como hemos dicho, va a estrenar en esta semana que entra.

Enrique Lacasa

El veterano actor Enrique Lacasa ha regresado de América, estableciendo su residencia en Madrid.

Enrique Lacasa proyecta una organización para el verano con objeto de trabajar en un teatro popular.

Los teatros

FUENCARRAL

Presentación de la tiple Conchita Panadés con «Doña Francisquita»

Un buen reparto a base de María Badía, la Blasco, el tenor Aparicio, Eladio Cuevas y Rebull.

Y como aditamento, la tiple ligera Concepción Panadés, que domina francamente la partitura de «Doña Francisquita», sacando gran partido de la sugestiva damisela.

La romanza y el dúo se repitieron, y lo mismo le ocurrió a la Abadía en el suyo del segundo acto, dúo a la que ella está muy agradecida porque fué la causa de su revelación.

La orquesta y los coros, muy afinados.

MARTIN

Un segundo beneficio a los autores de «El país de los tontos»

Ha pasado ya de la segunda centena en el cartel de Martín «El país de los tontos», y con este motivo se ha celebrado también el segundo beneficio a los autores, viéndose el teatro lleno y dándose la novedad de decirse la obra sin apuntador y de cantarse sin dirección en la orquesta. ¿Cabe algo más peregrino?

Bori y sus huestes estuvieron francamente deliciosos, y el público salió muy satisfecho del alarde, no pudiendo participar de la fiesta Jacinto Guerrero por hallarse estos días en París, dedicado a un descanso que él mismo se ha impuesto.

A.

MARTIN Tarde y noche — **EL PAIS DE LOS TONTOS** — ¡Exito delirante!

Una denuncia

Don Manuel Albizu e Iriarte, domiciliado en Ayala, 96, ha denunciado en el Juzgado de guardia que un individuo llamado Joaquín Viñas, domiciliado en un establecimiento de venta a plazos de muebles y objetos, a quien prestó, por medio de letras de cambio hasta 21.200 pesetas, al llegar la fecha de vencimiento de éstas las protestó, enterándose al pretender ejecutarlas que Viñas había puesto toda su propiedad a nombre de Antonio Cuesta Noreña.

La denuncia fué admitida, entablándose la oportuna querella.

Movimiento obrero

Dependientes Municipales de Madrid

Se convoca a todos los dependientes municipales, sean o no socios, de los servicios de Inspecciones sanitarios y Fontanería-alcantarillas, a un acto público que se celebrará mañana lunes, a las cinco y media de la tarde, en el salón terraza del domicilio social, Piamonte, 2 (Casa del Pueblo), donde los Comités de secciones y una representación del Comité central os darán cuenta de todos los trabajos realizados en el asunto de la reorganización de servicios.

Comité paritario de la industria de la edificación

Elaborado el proyecto de contrato de trabajo para biseladores de lunas, que ha de regir en la jurisdicción del Comité, se abre información pública por diez días a partir de la publicación de este anuncio en el «Boletín Oficial», durante los cuales, los que se consideren interesados podrán examinar el proyecto en este Comité (San Marcos, 37), de cinco a ocho, y aducir lo que sobre el mismo estimen pertinente a su derecho.

Nuevos ingenieros agrónomos

Han terminado brillantemente la carrera de ingenieros agrónomos los señores D. Manuel Batanero, D. Agustín Alfaro, D. Rafael Bohorques, D. Manuel Madueño, don Angel García Villalba, D. José Vergara, D. Cándido del Pozo, don Ramón Beneyto, D. Alvaro Ansorena, D. Gabriel Bornas, D. Francisco Jordán de Urríes, D. Antonio Lavín, D. Julio Alonso Merás, D. Antonio Rueda Muñiz y D. Enrique Feduchy.

El profesorado de la Escuela de Ingenieros Agrónomos les despidió cariñosamente hace pocas fechas ofreciéndoles una merienda, en cuyo acto hablaron, por los profesores, el subdirector del citado centro, Sr. Ullastres, y por los nuevos ingenieros, el Sr. Batanero.

El republicanismo español

Los republicanos federales del distrito de Buenavista

Se convoca a todos los afiliados y simpatizantes de este distrito para hoy, domingo, a las cinco de la tarde, en el domicilio del Centro, Gómez Ortega, 10, para tratar asuntos de gran interés para el partido, por lo qeu se suplica la más puntual asistencia.

Los republicanos radicales socialistas de Granada

El P. R. R. S. de Granada ha nombrado la siguiente Junta directiva:

Presidente, D. Enrique Marín Forero; vicepresidente primero, D. Manuel Ibáñez Campoy; vicepresidente segundo, D. Pablo García Ariza; secretario general, don Expedito Amat Ayala; secretario de actas, D. José Vera Casares; vicesecretario, D. Eduardo Muñas López; tesorero, D. Luis Linares, contador, D. Alfonso López Cartruchi, y vocales, D. Antonio Molina Yaldo, D. José Dara Fernández, D. Aurelio Valdivia y don José Caurcel Monasterio.

Esta Junta se propone desarrollar una activa propaganda en la capital y provincia.

El precio del papel

Los fabricantes nacionales de papel habían pedido para los suministros de los periódicos durante el año 1931 un aumento de dos pesetas en cada cien kilos, y a virtud de gestiones de la Federación de Empresas periodísticas de provincias de España, se ha conseguido que el aumento sea de una peseta solamente en cada cien kilos, lo que la Federación comunica a todos los periódicos, incluso a los que habían firmado ya contrato con el aumento de dos pesetas.

NOTICIAS

Cultos evangélicos.—Se celebrarán hoy domingo, a las once de la mañana y a las seis de la tarde, en la iglesia de la calle de Beneficencia. Predicación en ambos cultos.

*

LAS AFECCIONES ESTOMACALES

Si tiene usted la lengua cargada o mal aliento, si sufre de eructaciones, pesadeces, ardores, dilataciones, náuseas u otros disturbios digestivos, es muy probable que la causa de todo su malestar sea debido a un exceso de acidez del jugo gástrico. Esta acidez da origen a la fermentación de los alimentos y otros disturbios digestivos. Para evitarlos nada puede compararse al efecto de la Magnesia Bisurada. Este antiácido poderoso, que goza de fama universal, neutraliza las acideces, combate rápidamente los males digestivos y proporciona un alivio maravilloso en los casos de gastritis, dispepsia y otras afecciones del estómago. La Magnesia Bisurada, que es inofensiva y fácil de tomar, se vende en todas las farmacias. Los médicos recomiendan la Magnesia Bisurada.

*

Ateneo de Madrid.—Sección de Música.—Hoy domingo, a las siete de la tarde, concierto por el Quinteto Unión Radio, integrado por los Sres. José María Franco, Julio Francés, Ignacio M. Tomé, Conrado del Campo y Juan Ruiz Casaux, interpretando un escogido programa.

Instituto Francés.—Pasando por España el ilustre catedrático y jurista francés M. Josserand, decano de la Facultad de Derecho de Lyon, dará una conferencia en el Instituto Francés sobre «La evolución de la responsabilidad», tema a propósito del cual ha desarrollado una teoría ya clásica. La conferencia tendrá lugar mañana lunes, a las siete.

La entrada es pública.

Exposición de Cristóbal Ruiz.—Mañana lunes, a las doce de la mañana, será inaugurada en la Sociedad de Amigos del Arte una interesante Exposición del conocido paisajista Cristóbal Ruiz, que presenta una nueva colección de sus obras de paisajes y marinas del Norte de España y de Andalucía y otros cuadros de figuras y retratos.

Sociedad de Historia Natural.—Hoy domingo dará esta Sociedad su tercera sesión de cine científico en el Real Cinema, a las once de la mañana.

Se proyectarán las siguientes películas: «Viaje alrededor del Mundo del «Conde Zeppelin»; «La vida de algunos microorganismos», con algunas palabras explicativas del profesor Lozano, y la película de escenas de la vida en Siam, «Chang».

Centro Germano Español.—En este Centro, la notable soprano alemana señorita Weitzaeckez ha celebrado un concierto, interpretando canciones de su país.

Su espléndida voz y el exquisito gusto con que ejecutó las obras escogidas le valieron grandes aplausos y las felicitaciones entusiastas de la concurrencia.

MALLORCA, con alta y abrupta sierra cubierta de pinares, con llanuras espléndidas y con playas tranquilas, ofrece al viajero variedad inagotable.

Federación Española de Empresas Publicitarias

En la última asamblea que celebraron los miembros de dicha Federación fué votada por unanimidad la Junta directiva siguiente: Presidente, Sr. Rieu Vernet; secretario, Sr. Ezquer; tesorero, Sr. De la Osa Gálvez; vocales: señores Aguilera, Publicitas y Roldós Tiroleses.

Los estatutos que fueron discutidos en dicha asamblea han sido aprobados ya oficialmente por la Dirección General de Seguridad, por lo cual todos los nuevos socios que desean ingresar en la Federación pueden remitir su adhesión a su domicilio provisional, Pavía, 2, pudiendo pedir su ingreso las Casas de publicidad, las Empresas de revistas y de anuarios que no lo hubieran hecho aún y cuantas casas integran el mundo publicitario.

La firma de ayer

Marina.—Fijando el cupo de marinería para el año 1931.

Concediendo la cruz de primera clase del Mérito Naval, pensionada, al teniente de navío D. Rafael de la Guardia y Pascual del Pobil.

Concediendo la libertad condicional al corrigendo Juan P. Ramírez Ramírez.

Propuesta de ascenso a favor del capitán de fragata D. Jesús María Manjón, capitán de corbeta D. Carlos Cámara y teniente de navío D. José González Llanos.

Idem de mando de la base naval de Ríos a favor del capitán de fragata D. Pedro Zarandona.

Idem de ascenso a favor del médico segundo D. Antonio Ramos Martínez.

Idem íd. a favor del maquinista oficial de segunda, provisional, D. Celso Pérez.

Idem íd. a favor del maquinista oficial de segunda D. Juan Manzanera.

Economía.—Modificando el reglamento de epizootias y sementales.

El número de hoy de LA LIBERTAD consta de DOCE paginas, y su precio es el de costumbre: DIEZ CENTIMOS

Ministerio de Educación, Cultura y Deporte 2012

CORREO DE TEATROS

COMEDIA.—Esta tarde y todas las noches, «La condesita y su bailarín», clamoroso éxito de Honorio Maura.

OPERA RUSA EN EL CALDERON.—Esta tarde, a las seis, la compañía de ópera rusa de París pondrá la obra de gran éxito «La Khovanchina», donde los coros de la notable compañía que dirige el maestro Slaviansky d'Agreneff han logrado un suceso extraordinario, y los solistas de la misma han sido elogiadísimos por la crítica y el público. Espectáculo grandioso. Danzas persas por bailarines de la corte imperial. Gran presentación.

Butaca para la función de esta tarde, 25 pesetas.

Mañana lunes, a las nueve y tres cuartos, función de gran gala, estrenándose el cuento lírico en cinco actos «La Snegurotchka», de Rimsky-Korsakoff. En esta obra del prestigioso autor de «Schenerezade», los coros y el cuerpo de baile realizan una labor improbatriz ma. Es de esperar que esta primera representación en España sea uno de los mayores éxitos de esta compañía.

Localidades, teatro Calderón.

LARA.

¿Cómo se vende tan cara
y se olvida de esta amiga?
Porque siempre estoy en Lara;
me entusiasma «Doña Hormiga».

«¡CASATE CON MI MUJER!».—Comedia nueva de gran éxito. Hoy domingo, cuatro, seis y media tarde y diez y media noche, en el teatro Avenida.

FUENCARRAL.—Grandioso éxito de la notabilísima compañía lírica del maestro Tena. Triunfo enorme de las notabilísimas tiples María Badía y Conchita Panadés.

GRAN CONCURSO DE CANTE JONDO.—Hoy, a las once de la mañana, en el teatro Fuencarral, con adjudicación de una preciosa copa de plata.

Precios popularísimos.

LATINA.—(Cine sonoro).— Hoy últimas proyecciones de las grandiosas superproducciones sonoras de gran éxito «El despertar» (Vilma Banky) y «Sombras blancas» (maravilla cinematográfica). Mañana, la magnífica creación sonora del coloso Emil Jannings, «El patriota» (un film Paramount). «Los pequeños papás» (totalmente chapurreada en castellano, por la Pandilla, divertidísima) y otras.

ULTIMO DIA DEL CIRCO.—Hoy domingo, último día. Tres grandiosas funciones. A las cuatro (popular); a las seis y un día (corriente); a las diez y media (corriente).

CREANOS

La semana próxima tendrá usted ocasión de admirar el estreno más sensacional, la verdadera obra de arte del discutidísimo y triunfante cinema sonoro

"TEMPESTAD"

interpretada por dos «estrellas» consagradas en el cinema mudo: Camila Horn y John Barrymore, que realizan en «TEMPESTAD» las creaciones más sublimes de su carrera artística

Olvídese

de que frecuentemente se le llama con grandes propagandas al estreno de films de mediano valor y acuda sin reservas al aristocrático

CALLAO

por cuya pantalla han desfilado en poemas de sombras sobre el lienzo de plata las más gloriosas obras del arte del cinema.

Artistas Asociados

la marca que significa la máxima garantía de perfección técnica y artística, es la productora de «TEMPESTAD», la gran sensación de la temporada.

En la de la noche, magnífico regalo por sorteo de un vigésimo, una participación de treinta pesetas y otra de veinte para el sorteo de Navidad. ¡Todo Madrid a despedirse del circo!

«¡TROIKA!»— Llega el momento de afirmar la supremacía del cine europeo. El arte, la técnica perfecta, la sonorización realizada con arreglo a un criterio realmente artístico, la interpretación a cargo de los más famosos artistas del viejo continente, la dirección en manos de un «metteur en scène» ruso de fama mundial, se reunen «¡Troika!» para hacer de este soberbio «film» sonoro la obra maestra de la cinematografía europea.

Mañana lunes, 15, podrá comprobarse la justicia de estas alabanzas en el estreno de «¡Troika!», en los lujosos locales Real Cinema y Royalty.

Sección religiosa

Santos de hoy.—Santos Nicasio, obispo; Eutropia, virgen; Heron, Arsenio, Isidoro, Dióscoro, niño; Justo, Teodoro, Abundio, mártires; Espiridión, obispo; Agueles, abad, confesor.

La misa y oficio divino son de la Dominica, con rito semidoble y color morado.

Santos de mañana.—Santos Valeriano, obispo; Ireneo, Antonio Víctor, Faustino, Lucio, Cándido, Celiano, Marcos, Jenaro, mártires; Maximino, confesor; Cristina, esclava.

La misa y oficio divino son de la Octava de la Purísima, con rito doble mayor y color azul.

El número de teléfono de LA LIBERTAD es el 16.428

Espectáculos para hoy

ESPAÑOL.— (Margarita Xirgu).—6,30 y 10,30, La calle.

COMEDIA.—A las 6,15, La condesita y su bailarín.—A las 10,30, La condesita y su bailarín.

CALDERON. — (Temporada de ópera).—(Compañía de ópera rusa de París).—Esta tarde, a las 6, segunda función extraordinaria, La Khoventchina.

ESLAVA.—(Compañía de ópera italiana).—Despedida de la compañía.—Tarde, a las 6, Tosca.—A las 10, Cavalleria rusticana y Pagliacci.

LARA.—A las 6,30 y 10,30, Doña Hormiga (éxito clamoroso).

FONTALBA.— (Carmen Díaz).—A las 6,15 y 10,15, La de los claveles dobles.

ZARZUELA.—(Aurora Redondo Valeriano León).—4, Su desconsolada esposa (3 pesetas butaca).—6,30, 10,30, El tonto más tonto de todos los tontos.

ALKAZAR.— A las 4, La mala ley.—A las 6,30, La vieja rica.—A las 10,30, La mala ley.

INFANTA ISABEL.—6,30 y 10,30, El padre Alcalde (dos horas y media de risa).

REINA VICTORIA.— A las 6 y 10,30, Pirueta.

COMICO. — (Loreto-Chicote).—4, ¡Me lo daba el corazón!—6,30, 10,30, La academia.

MUÑOZ SECA.— (María Palou).—A las 6 y 10,30, Los andrajos de la púrpura.

AVENIDA.—(Empresa S. A. G. G.).—Teléfono 17.571.—A las 4, 6,30 y 10,30, ¡Cásate con mi mujer! (la comedia de las señoras).

Sonríe la felicidad en el hogar

¡Cuántos hogares, cuántas familias padecen de un sufrimiento moral, sin contar las molestias y gastos que les ocasiona al tener un sér amado enfermo?

¡Qué horror ver a la persona amada sufrir un dolor intenso y continuo y que ni los remedios que se indican como los más eficaces logran curar, ni aun calmar, al paciente! Como un ácido que corroe las paredes del estómago e intestinos, como si mil alfilerazos se clavasen en las entrañas, como si una invisible araña fuese chupando la sangre del enfermo, los dolores, vómitos, ardores, aumentan cada vez más, y día tras día luchando contra esa enfermedad, que al principio es en apariencia inofensiva, y termina, si no se le aplica el remedio, con el agotamiento del paciente y a aveces, fatalmente, con la muerte.

Hoy en millares de hogares sonríe la felicidad; el enfermo que, imposibilitado de trabajar, vuelve, ya curado, a sus quehaceres, y la alegría y la satisfacción renace en sus familiares.

Es el Servetinal, que con sus curas maravillosas devuelve el bienestar a todo aquel que padece del estómago e intestinos.

Venta: Centros de específicos y Gayoso, Arenal, 2.

¿Quiere usted estar fuerte?
¿Quiere usted alimentarse por muy poco dinero?
Yo le ofrezco una exquisita y abundante ración de callos, calamares o caracoles por 1,25 pesetas.

Venga a Visitación, 7
al restaurante
"Viva Madrid,,
(al lado de Príncipe)

NACIMIENTOS

Figuras, casitas, molinos movimiento, corcho rústico. Mayor, 86 duplicado (próximo Capitanía).

PAVON.—(Compañía de dramas policíacos Caralt).—Tarde, a las 4 (popular), La cartera del muerto.—6,30 y 10,30, La serpiente azul. Ultimas funciones, despedida de la compañía.

FUENCARRAL. — (Gran compañía lírica del maestro Tena).—4, La verbena de la Paloma y La Revoltosa.—6,30, El rey que rabió.—10,15, Doña Francisquita.

MARTIN.—A las 5 (butacas, a 1,75), El país de los tontos (gran dioso éxito).—6,45 y 10,30 (butacas, a 2,50), ¡Duro con ellas! y El país de los tontos (la obra del día).

MARAVILLAS.— (Compañía de Blanquita Pozas).—A las 4,30, ¡Me caso en la mar!—A las 6,45 y 10,30, La pandilla (éxito de risa).

ROMEA.—A las 4,30 (tres pesetas butaca), ¡Colibrí!— A las 6,30 y 10,30, ¡Me acuesto a las ocho!

LATINA.— (Cine sonoro).—4,30, Fieras feroces (dibujos sonoros, Conejo Blas), Los pequeños papás (totalmente chapurreada en castellano, por la Pandilla), El despertar (sonora).—6,30 tarde y 10 noche, Fieras feroces (dibujos sonoros), El despertar (creación sonora Vilma Banky), Sombras blancas (maravillosa superproducción sonora).

CIRCO DE PRICE.—(Ultimo día de la temporada).—A las 4 (popular), grandiosa función de circo.—A las 6,30 (corriente, gran matinée con las mejores atracciones.—A las 10,30, gran función de circo. Despedida de la compañía y terminación de la temporada. Sorteo entre el público de un vigésimo y participaciones para la lotería de Navidad.

REAL CINEMA.—A las 4,30, 6,30 y 10,30, Huye faldas (hablada en español), Metrotone (sonora), Verano (dibujos sonoros filmófono), El beso (por Greta Garbo; gran éxito), Match Uzcudun-Carnera.

PALACIO DE LA PRENSA.— A las 4,30, 6,30 y 10,30, Actualidades sonoras, Gran revista Mickey (dibujos sonoros filmófono), Tarakanowa (sonora; gran éxito).

PRINCIPE ALFONSO.—A las 4,30, 6,30 y 10,30, Enciclopedia Pathé, Periquito y el botón, La indigestión de Periquito, El hijo del bandido, Esclavitud.

MONUMENTAL CINEMA.—A las 4, 6,30 y 10,15, Metrotone (sonora), Rosquillas (dibujos sonoros), Hollywood Revue (gran revista sonora).

PALACIO DE LA MUSICA.—(Empresa S. A. G. E.).—Teléfono 16.209.—A las 4, Tenor y tenorio Hombres peligrosos (Werner Baxter).—A las 6,15 y 10, El pequeño desfile, Tenor y tenorio, Hombres peligrosos (Werner Baxter).

CINEMA GOYA. (Empresa S. A. G. E.).—A las 4, domingo infantil Gran programa de películas cómicas.—A las 6,30 y 10,30, ¡Vaya detectives!, El primero de los mejores, El deber de relámpago.

CINEMA ARGUELLES.—(Empresa S. A. G. E.).—Teléfono 33.579. A las 4 (cine sonoro) Noticiario Fox, La familia política, Tragedia submarina.—A las 6,15 y 10,30, Noticiario Fox, La familia política, Flor del mal, El pagano de Tahití.

CINEMA CHUECA.—(Empresa S. A. G. E.).— Teléfono 33.277.—A las 4, Dick el guardia marina, El rey del rodeo.—A las 6,15 y 10,15,

Palacio de la Música
(Empresa S. A. G. E.)

El JUEVES 18, a las 10,30 de la noche en FUNCION DE GRAN GALA, estreno de la superproducción especial UNIVERAL

SIN NOVEDAD EN EL FRENTE

Algo se pesca, Dick el guardia marina, Hacia el abismo.

CINE DOS DE MAYO.—(Empresa S. A. G. E.).—Teléfono 17.452.—A las 4, La legión del aire, El capitán Fanfarrón.—A las 6,15 y 10,15, Los licenciados, Besar no es pecado, La legión del aire.

CINE DEL CALLAO.—(Teléfonos 95.801 y 93.158).—A las 4,15, 6,30 y 10,30, Noticiario Fox, Noche de estreno (dibujos sonoros por el Conejo Blas), La voluntad del muerto (totalmente hablada en español, por Lupita Tovar y Antonio Moreno).

CINE SAN MIGUEL.—A las 4,30, 6,30 y 10,30, Noticiario Fox sonoro, Cupido, chofer (cómica, en español), La aldea maldita (film hablado en español, por Pedro Larrañaga y Carmen Viance).

CINEMA ESPAÑA.— A las 4,30, 6,30 y 10,15, Gritos en Hollywood cómica), El susto de Canuto (cómica), Noticiario sonoro, El precio de un beso (totalmente hablada en español, por Mona Maris y José Mógica).

CINE CERVANTES. — (Teléfono 12.114).—A las 4, 6 y 10, último día, Nobleza baturra, con el gran cuadro aragonés; Lillo (cantador), Josefa (La Rabalera) e Irene (cantadoras), Los Rabaleros y Los Morenos (bailes). Magnífica rondalla.

CINE IDEAL.—4,30 tarde, Poulain de Bernabé y Senderos de perdición (por Grette Reiwald, dos jornadas, completa).—Tarde, a las 6,30, El primero de los mejores (por Eva Grey, dos jornadas, completa) y El taxi número 13 (por Chester Conklin y Lee Moran).—Noche, a las 10, Poulain de Bernabé, El primero de los mejores (dos jornadas, completa) y El taxi número 13. Mañana lunes, estreno, de la extraordinaria producción de gran espectáculo, adaptación musical por la orquesta de este cine, La sortija imperial (por Lil Dagover e Ivan Petrowich).

CINE MADRID.—6,30, 10,30, Sombras de la noche (Lawrence Gray), El lobo de Wall Street (George Bancroft). Lunes próximo, riguroso estreno, La sortija imperial (Iván Petrowich).

RIALTO.—Secciones a las 4, 6,30 y 10,30 noche, Revista sonora Paramount, Bomberos de ocasión (dibujos sonoros), ¡Qué fenómeno! (por Harold Lloyd). Es un programa Paramount.

CINEMA BILBAO. — (Teléfono 30.196).—A las 4,15, Revista Paramount, Amor audaz (hablada en español).—A las 6,30 y 10,30 noche, Revista Paramount, Radio Rico (dibujos), Amor audaz (totalmente hablada en español, por Adolfo Menjou).

GRAN METROPOLITANO.—A las 4, La canción de la estepa (por Lawrence Tibbett), Tragedia de la cabra (por Laurel-Hardy).—A las 6,30 y 10,30, Metrotone 33, La canción de la estepa (por el gran barítono Lawrence Tibbett), Tragedia de la cabra (por Stan Laurel y Oliver Hardy).

PARDIÑAS.—4,15, 6,30, 10,30, colosal programa: Revista sonora, ¡Qué noche! (por la bellísima picaresca y divertida Bebé Daniels), La batalla de París (por Gertrudis Lawrance, grandiosa película sonora, marchas militares, bellas canciones, escenas sensacionales de cabaret, lucha contra los apaches, bombardeo aéreo de París, coros bellísimos). Lunes, popular; butaca, 0,75.

TIVOLI (Alcalá, 84; Metro Príncipe de Vergara; Teléfono 55.575).—A las 4,15, 6,30 y 10,30, Noticiario sonoro Fox, Haciendo el indio (muy cómica), El príncipe Encantador (dibujos sonoros) y ¡Música, maestro! (formidable revista espectacular en tecnicolor).

CINE SAN CARLOS.—(El cine de moda: Atocha, 157; teléfono 72.827).—A las 4, 6,30 y 10,30, Willy Fritz y Dita Parlo en el poema cinematográfico de la Ufa Rapsodia húngara. Mañana lunes, El diablo blanco (riguroso reestreno).

CINEMA EUROPA.—(Metro Alvarado).— Alas 4, 6,30 y 10,15, Infierno (dibujos sonoros), Cuatro de Infantería (el éxito del año). El lunes, El precio de un beso.

La Equitativa de Madrid

SOCIEDAD REGULAR COLECTIVA

Trujillos, núm. 7 — Teléfono núm. 94503

Sociedad de seguros de enfermedades con toda clase de especialistas, farmacia, sanatorio con servicio propio de ambulancia sanitaria para llevar los enfermos desde su casa al sanatorio o viceversa. Entierros lujosos en coches de caballos o carrozas automóviles con sepulturas perpetuas en Nuestra Señora de la Almudena y en las Sacramentales de San Isidro, San Lorenzo y Santa María, por cuotas económicas

Pólizas más económicas

Familiar, hasta 5 personas, 7 ptas mensuales
Individual, 3,50 ptas mensuales

Servicio a que tienen derecho

Medicina general, farmacia, especialistas, cirugía, sanatorio, ambulancia, comadronas, practicantes y entierro de primera clase con cuatro caballos o carroza automóvil y sepultura temporal.

Pólizas de entierro solamente y servicio a que tienen derecho

Familiar, 1 peseta mensual.
Individual, 0,50 ptas mensuales.

Coche de primera con dos caballos o automóvil, caja forrada interiormente y sepultura temporal.

Estos magníficos servicios no los da ninguna Sociedad más que

La Equitativa de Madrid
TRUJILLOS, 7

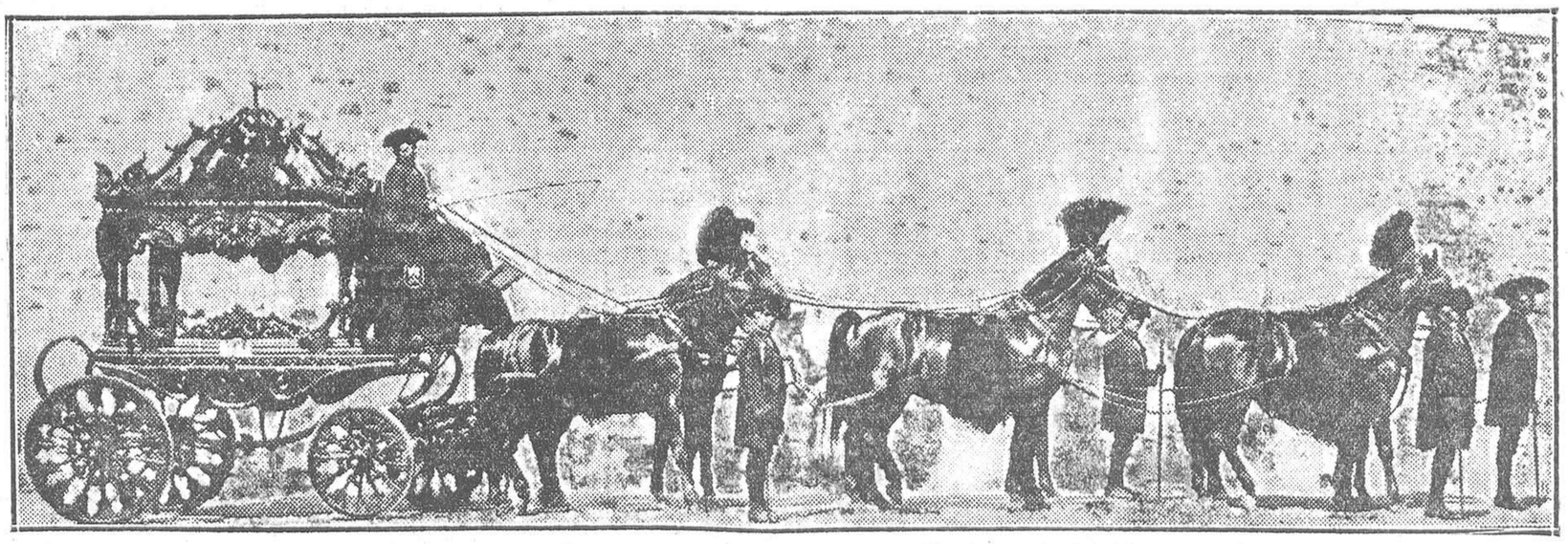

Pólizas más caras

Familiar, 13 pesetas mensuales.
Individual, 6,50 pesetas mensuales

Asistencia de medicina general, farmacia, cirugía general y urgente, sanatorio, ambulancia sanitaria, especialidades, inyectables de urgencia, practicantes a domicilio, entierro en carroza con seis caballos o carroza automóvil como las presentes fotografías, féretro del número 1, un hueco de sepultura perpetua en la Almudena o las Sacramentales de San Isidro, San Lorenzo y Santa María, y cien pesetas para lutos.

Pólizas de entierro solamente

Con sepultura de segunda perpetua para tres cuerpos y el entierro anterior, con caja núm. 5.

Familiar, 10 pesetas mensuales.
Individual, 4 pesetas mensuales.

La Equitativa de Madrid
TRUJILLOS, 7

Para subscribirse a esta Sociedad, llame al teléfono número 94503 y enviaremos un agente que explicará a usted las condiciones de nuestras pólizas.

Si no quiere tener grandes desembolsos en los casos de enfermedad y fallecimientos, subscríbase en LA EQUITATIVA DE MADRID y garantizará una perfecta asistencia y cuanto necesite en esos tristes momentos.

Las enfermedades y los entierros colocan a las familias en grave situación económica. Eviten esto con la subscripción en

La Equitativa de Madrid

TRUJILLOS, 7 TELEFONO 94503

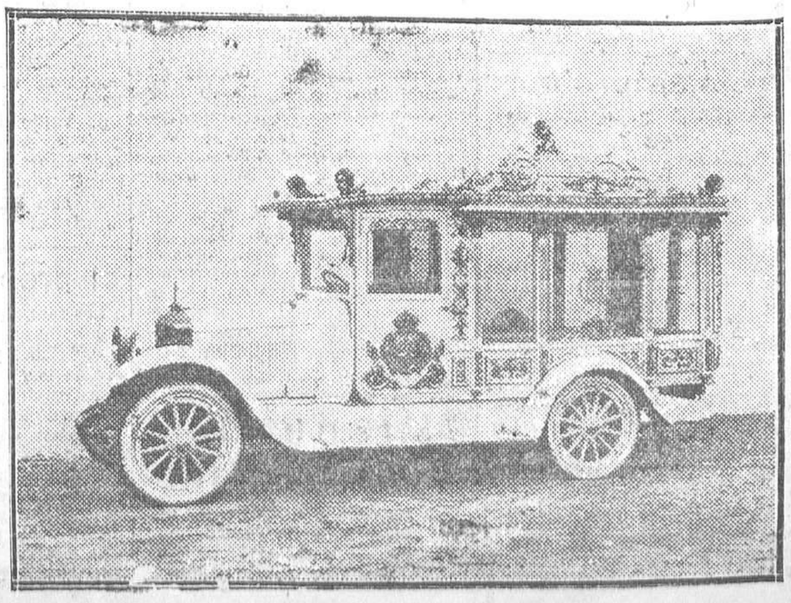

Ministerio de Educación, Cultura y Deporte 2012

CINE DELICIAS (Tortosa, 8; teléfono 74.052).—A las 4, 6,15 y 10 noche, Profesor de natación, Cuidado con las rubias (por Roy D'Acy), Noticiario Fox y Resurrección, según la novela del inmortal Tolstoi, por Dolores del Río y Rod La Rocque.

CINE CASTILLA (calle Mancebos, junto al Viaducto).—6 tarde y 10 noche, El cacique, Sangre en las olas.

STAMBUL (Alcalá, 201).—4 a 9 tarde, gran baile. Orquestas española, americana y tangos. Calefacción central. Comedores independientes..

TRIANON (Magdalena, 30).—Cuadro flamenco. Varietés. Supertango. 40 artistas. Consumición, 1 pta.

FRONTON JAI ALAI.—Tarde, a las 4 (especial). Primeo, a pala, Araquistain y Begoñés III contra Quintana IV y Jáuregui; segundo, a remonte, Irigoyen y Echániz (J.) contra Ucín y Salaverría I; tercero, a pala, Gallarta II y Perea contra Azurmendi I y Abásolo.

Para mañana

ESPAÑOL.—6,30 y 10,30, La calle.

COMEDIA.—A las 10,30, La condesita y su bailarín.

CALDERON. — (Temporada de ópera).—A las 9,45, función de gran gala por la compañía de ópera rusa de París, que presentará por primera vez en Madrid la ópera de Rimsky-Korsakoff, Snegurotchka.

LARA.—A las 6,30 y 10,30, Doña Hormiga (éxito clamoroso).

FONTALBA.— (Carmen Díaz).—A las 6,15 y 10,15, La de los claveles dobles.

ZARZUELA.—(Aurora Redondo-Valeriano León).—6,30, El tonto... —10,30, Su desconsolada esposa.

ALKAZAR.—A las 6,30, La vieja rica.—Noche, no hay función, para dar lugar al ensayo general de La Maricastaña.

INFANTA ISABEL.—6,30 y 10,30, El padre Alcalde (la obra más graciosa de Muñoz Seca).

REINA VICTORIA.—A las 6,30 y 10,30, Pirueta.

COMICO. — (Loreto-Chicote). — 6,30, ¡Me lo daba el corazón!—10,30, La academia (grandes éxitos).

MUÑOZ SECA.—A las 6,15 y 10,30, Los andrajos de la púrpura.

AVENIDA.—(Empresa S. A. G. E.).—Teléfono 17.571.—A las 6,30 y 10,30, ¡Cásate con mi mujer!

FUENCARRAL.—(Gran compañía lírica del maestro Tena).—6,30, Doña Francisquita.—10,30, El rey que rabió.

MARTIN.—6,30 y 10,30, ¡Duro con ellas! y El país de los tontos (éxito soberano).

MARAVILLAS.— (Compañía de Blanquita Pozas).—A las 6,30 y 10,30, La pandilla (éxito de risa).

ROMEA.—A las 6,30, ¡Colibrí!—A las 10,30, ¡Me acuesto a las ocho!

LATINA.—6 tarde, 10,15 noche, Metrotone 21 (actualidades sonoras), El leñador (dibujos sonoros, por Conejo Blas). Los pequeños papás (totalmente chapurreada en castellano, por la Pandilla), El patriota (magna creación sonora, por Emil Jannings).

CIRCO DE PRICE.—A las 10,30, gran velada de boxeo. 4 combates de fondo, 4. Los dos últimos encuentros, Arranz contra Montes e Ino contra Frank Wery.

EXITO
EN EL
PALACIO DE LA MUSICA
(Empresa S. A. G. E.)
del gran programa FOX
Tenor y Tenorio
POR
LOLA LANE
Y
Hombres peligrosos
POR
WARNER BAXTER

CINEMA ESPAÑA
Mañana lunes, estreno
El desfile del amor
POR
MAURICE CHEVALIER
BUTACA 0,75

REAL CINEMA.— A las 6,30 y 10,30, Metrotone (sonora), Verano (dibujo sonoro), Troika (película rusa sonora; estreno).

PALACIO DE LA PRENSA.— A las 6,30 y 10,30, Actualidades sonoras, Gran revista Mickey (dibujos sonoros filmófono), Tarakanowa (grandioso éxito).

PRINCIPE ALFONSO.—A las 6,30 y 10,30, Reportaje gráfico, Su mejor novela, El mungo, Un pobre cómico.

MONUMENTAL CINEMA.—A las 6 y 10,15, Metrotone (sonora), Rosquillas (dibujos sonoros), Hollywood Revue (gran revista sonora). Mañana, Cascarrabias (por Ernesto Vilches).

PALACIO DE LA MUSICA.—(Empresa S. A. G. E.).—Teléfono 16.209. — A las 6,15 y 10, El pequeño desfile, Tenor y tenorio, Hombres peligrosos (Werner Baxter).

CINEMA GOYA.—(Empresa S. A. G. E.).—A las 6,30 y 10,30 (lunes popular; butaca, desde una peseta), ¡Vaya detective!, El primero de los mejores, El deber de relámpago.

CINEMA ARGUELLES.—(Empresa S. A. G. E.).—Teléfono 33.579.—A las 6,15 y 10,30 (cine sonoro), Noticiario Fox, El terrible Veste, Río Rita.

CINEMA CHUECA.—Empresa S. A. G. E.).—Teléfono 33.277.—A las 6,15 y 10,51 (lunes popular), Algo se pesca, Dick el guardia marina, Había el abismo.

CINE DOS DE MAYO.—(Empresa S. A. G. E.).—Teléfono 17.452.—A las 6,15 y 10,15 (lunes popular). Los licenciados, Besar no es pecado, La legión del aire.

CINE CERVANTES. — (Teléfono 12.114).—A las 5,45 y 10,15, El héroe del colegio (comedia, por Ben Turpin), Submarino (Dorothy Revier y Jack Holt) y otras.

CINE DEL CALLAO.—(Teléfonos 95.801 y 93.158).—A las 6,30 y 10,30, Noticiario Fox, Noche de estreno (dibujos sonoros, por el Conejo Blas), La voluntad del muerto (totalmente hablada en español, por Lupita Tovar y Antonio Moreno).

CINE SAN MIGUEL.—A las 6,30 y 10,30, Noticiario Fox sonoro, Cupido, chofer (cómica, en español), La aldea maldita (film hablado en español, por Pedro Larrañaga y Carmen Viance).

CINEMA ESPAÑA.— A las 5 y 10,15, Revista Paramount, Una boda original (dibujos sonoros), El desfile del amor (por Maurice Chevalier).

RIALTO.—Secciones a las 4, 6,30 y 10,30 noche, Revista sonora Paramount, Bomberos de ocasión (dibujos sonoros), ¡Qué fenómeno! (por Harold Lloyd). Es un programa Paramount.

PAVON.—(Cinematógrafo).— Tarde, 5,30; noche, 10,15, Renacer, El corsario, (magnífico programa).

CINEMA BILBAO. — (Teléfono 30.796).—A las 6,30 y 10,30 noche. Revista Paramount, Radio Riot (dibujos), Amor audaz (totalmente hablada en español, por Adolfo Menjou).

GRAN METROPOLITANO.—A las 6,30 y 10,30, Tienda de relojes (preciosa revista en tecnicolor), Jugar con el fuego (comedia sonora, por Joan Crawford, Rod La Rocque y Anita Page), Pequeños papás (cómica, hablada en español por la Pandilla).

TIVOLI (Alcalá, 84; Metro Príncipe de Vergara; teléfono 55.575).—A las 6,30 y 10,30, Noticiario sonoro Fox, Haciendo el indio (muy cómica), El príncipe Encantador (dibujos sonoros) y ¡Música, maestro! (formidable revista espectacular en tecnicolor). El martes, sensacional, La Intrusa (por Gloria Swanson).

CINE SAN CARLOS.—(El cine de moda; Atocha, 157; teléfono 72.827).—A las 6,30 y 10,30, reestreno riguroso de El diablo blanco.

CINEMA EUROPA.—(Metro Alvarado).—A las 6,15 y 10,15, El precio de un beso (sonora, en español, por Mona Maris y Antonio Moreno).

CINE DELICIAS (Tortosa, 8; teléfono 74.052).— Lunes fémina.—6 tarde y 10 noche, último día de Resurrección (obra de Tolstoi, por Dolores del Río), Profesor de natación, Cuidado con las rubias y Noticiario Fox. Pronto S. O. S. (sensacional producción).

FRONTON JAI ALAI.—Tarde, a las 4. Echániz (A.) y Vega contra Lasa y Errezábal; segundo, a pala, Azurmendi II y Pérez contra Ferrándiz y Amorebieta I.

Imprenta de LA LIBERTAD
Madera, 8

HERNIAS
Curación mediante inyecciones
Doctor M. ESPINOSA, Sagasta, 4, pral. 3 a 5. T.º 17.900. (Metro Bilbao)

F.ca CAMAS DORADAS
Visitadnos los últimos y aquí compraréis
VALVERDE, 1
Sucursal: Bravo Murillo, 112

HERNIADOS

Pondrán término radical a sus padecimientos con la aplicación de los renombrados aparatos C. A. BOER. Adoptados por millares de enfermos, realizan cada día prodigios, procurando a los HERNIADOS la seguridad, la salud y, según opiniones médicas y las de los mismos HERNIADOS, la curación definitiva, como lo prueban las cartas que diariamente se reciben enalteciendo los efectos benéficos y curativos del método C. A. BOER.

«Madrid, 28 de Octubre de 1930.
Sr. D. C. A. BOER, Pelayo, 60, BARCELONA.
Muy señor mío: Me es grato manifestar a usted mi más profundo agradecimiento al encontrarme hoy completamente curado de la hernia crural que durante más de veinte años tanto me ha hecho sufrir y tenido en constante peligro, sin poder conseguir en todo ese tiempo mejoramiento alguno con cuantos aparatos he venido aplicándome, hasta que, aconsejado por un amigo mío de Bilbao, cliente de su respetable casa, recurrí a sus excelentes y maravillosos aparatos, a los que debo hoy, a los ochenta años de edad, mi completa curación, por lo que le queda muy agradecido su atento servidor y amigo. q. l. e. l. m., Francisco Arroyo, calle Riego, 10, primero, MADRID.»

HERNIADO: No pierda usted tiempo. Descuidado o mal cuidado, amarga usted su vida y la expone a todo momento. Acuda usted al Método C. A. BOER y volverá a ser un hombre sano. Recibe el eminente ortopédico en

MADRID, martes 16 y miércoles 17 Diciembre, Hotel Inglés, calle Echegaray, 8 y 10.
CADIZ, jueves 18 Diciembre, Hotel Roma.
JEREZ, viernes 19 Diciembre, Hotel Cisnes.
SEVILLA, sábado 20 Diciembre, Hotel París.
CORDOBA, domingo 21 Diciembre, Hotel Regina.
VALENCIA, lunes 22 Diciembre, Hotel Inglés.
CASTELLON, martes 23 Diciembre, Hotel Suizo.
Un colaborador del Sr. BOER recibirá en
LORA RIO, lunes 15 Diciembre, Fonda Viuda Terry.
PALMA CONDADO, martes 16 Diciembre, Hotel Jesús.
HUELVA, miércoles 17 Diciembre, Hotel Urbano.
CORTEGANA, día 17 (de siete a nueve tarde), Hotel Perente.
ZAFRA, viernes 19 Diciembre, Hotel Cabañas.
BADAJOZ, sábado 20 Diciembre, Hotel Garrido.
MERIDA, domingo 21 Diciembre, Hotel Comercio.
DON BENITO, lunes 22 Diciembre, Hotel Falcón.
CACERES, martes 23 Diciembre, Hotel Nieto.
Un colaborador del Sr. BOER recibirá en
ONTENIENTE, lunes 15 Diciembre, Hotel Mitjana.
ALCAZAR SAN JUAN, martes 16, Fonda Francesa.
MANZANARES, miércoles 17, Hotel Gran Casino.
CIUDAD REAL, jueves 18 Diciembre, Gran Hotel
PUERTOLLANO, viernes 19 Diciembre, Hotel Castilla.
VALDEPEÑAS, sábado 20 Diciembre, Hotel Paloma.
VILLACAÑAS, domingo 21 Diciembre, Hotel Progreso.
MADRIDEJOS, lunes 22, Fonda Perla Manchega.
QUINTANAR ORDEN, martes 23, Fonda José Villa.
Un colaborador del Sr. BOER recibirá en
GUERNICA, lunes 15 Diciembre, Hotel Comercio.
DURANGO, martes 16 Diciembre, Hotel Miota.
VILLAFRANCA ORIA, el 17, Hotel Urteaga.
VITORIA, jueves 18 Diciembre, Hotel Frontón.
SAN SEBASTIAN, viernes 19 Diciembre, Hotel Europa.
BILBAO, sábado 20 Diciembre, Hotel Inglaterra.
VERGARA, domingo 21 Diciembre, Hotel Idarreta.
TUDELA, lunes 22 Diciembre, Hotel Unión.
ZARAGOZA, martes 23 Diciembre, Hotel Europa.

C. A. BOER, ortopédico
Pelayo, 60, Barcelona

¿A dónde irá con el frasco?

Claro que debe uno precaverse contra un brusco acceso de TOS. Pero tampoco puede usted ir por la calle ni efectuar sus visitas con un frasco en la mano. Si sufre usted de Tos, tiene que desechar los pectorales líquidos, de aplicación limitada, y acostumbrarse a tomar unas buenas Pastillas, cómodas de llevar y de ingerir en toda ocasión.

Y hablando de unas buenas Pastillas, casi ni tendríamos que añadir que aludimos a las

Pastillas del Dr. Andreu

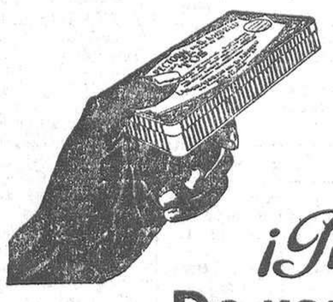

el clásico remedio contra la TOS, que recomiendan todos los que lo han probado. 60 años de creciente venta garantizan su eficacia. Calman en el acto la TOS, facilitan una pronta expectoración y descongestionan las mucosas respiratorias. A las primeras tomas notará usted un gran alivio.

¡Pida la nueva caja de UNA PESETA!
De venta en las farmacias

CAMAS DORADAS
LAS MEJORES, EN LA FÁBRICA:
34 CALLE DE LA CABEZA 34

Sociedad Española de Electricidad
BROWN-BOVERI
Grupos motor bomba

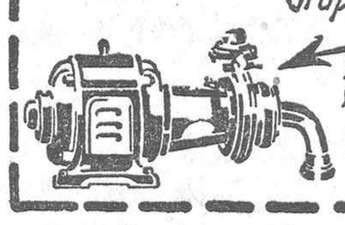

Sencillez, economía
Seguridad de funcionamiento
Av. Conde Peñalver, 21 y 23
MADRID

PRESERVATIVOS
La Discreta, Salud, 6. Catálogo sin enviar sello

BLENORRAGIAS
Inyección Cubas

AVISE
al teléfono 17.410 y se le hará una prueba gratis del receptor Senoirb, de 2 lámparas y altavoz, enchufable a la corriente, de gran presentación y mejor audición de radio y gramófono, que sólo vale 30 duros completo. Desengaño, 14. La Radio Popular.

Preservativos VENUS
a 1,50. Caja Neverrip a 2,50. York, 0,30. T.ª Horno Mata, 7. La Oriental.

EL MEJOR PARA LAVAR
MABOE
(BOTES VERDES)
EXIGIDLO AL COMPRAR

¿QUIERE USTED... POR 15 PTAS.
al mes llevar un traje o gabán de corte irreprochable? Visite la sastrería «EXPOSICION DE PARIS», Preciados, 7, principal. Teléfono número 11.603.
ESTA CASA NO TIENE SUCURSALES

Bragueros, fajas
HORTALEZA, 71 (ESQUINA SAN LORENZO)

Las mayores novedades en CAMAS de BRONCE PLATEADAS y APARATOS PARA ALUMBRADO ELECTRICO las encontrarán en la gran Exposición que presenta el fabricante V. ZUMEL, Conde Peñalver, 16

Millares
de enfermos, desahuciados ya, se han curado radicalmente de Catarros, Bronquitis crónicas, Asma, Grippe, Tuberculosis, etc., con el PULMOZONOL, que obra directamente por INHALACION sobre los pulmones, desinfecta, descongestiona, cicatriza todas las lesiones. Un solo frasco os convencerá que vuestra curación es un hecho. Venta en Barcelona: J. Martín, V. Ferrer, Dr. Andreu, Segalá, Uriach, La Cruz. Frasco, pesetas 6,70.

Señoritas D. AURELIO CAZORLA jefe de Correos, profesor C. Huérfanos, dirige preparación. Ventura Vega, 2. Teléfono 92.116

MAZAPAN DE TOLEDO
Primitivo y único depósito del legítimo mazapán de la Casa Labrador.
ANTIGUOS MOLINOS DE RANERO
3, DUQUE DE ALBA, 3. Teléfono 72.558

Pastillas MERINO
QUITAN LA TOS
TODOS LOS AÑOS SURGEN NUEVOS MEDICAMENTOS QUE DICEN CURAN LA
Conocidas desde 1827 y jamás superadas. Fabricadas sólo con productos derivados de los vegetales
Las recomiendan los médicos. Llevan el aval de un prestigio de la Medicina española. UNA PTA. TUBO

Anisete Venus
LICOR BENEDETTO
Exquisitos productos fabricados por la Casa Fuster Molinas, de Santa Margarita (Mallorca)
Representantes, Bodegas de LOS CEAS
ALBERTO AGUILERA, 29. TELEFONO 11.336
DE VENTA EN ULTRAMARINOS Y BARES

VINO DE PEPTONA ORTEGA
TONICO RECONSTITUYENTE

200 AÑOS DE EXITO
Contra todas las enfermedades ó afecciones de los Ojos y de los Párpados (Inflamaciones, blefaritis, conjuntivitis, etc.) emplee
LA POMADA DE LA VIUDA FARNIER
Desde el año 1730, fecha de su descubrimiento, innumerables atestaciones han justificado su inmenso y constante exito. Atestaciones oficiales constataban ya desde el año 1817 las curas maravillosas que se obtenian en España donde tenia particular aceptacion.
Precio: P. 5. — En todas las Droguerias y Farmacias.
Deposito General:
Juan Martin, Alcala, 9 Madrid - Consejo de Ciento 341, Barcelona

SANGRE
PURA, RICA Y NUEVA
se consigue gracias a las acreditadas
PÍLDORAS DEPURATIVAS DEL Dr. SOIVRÉ

Medicamento especial para combatir de una manera cómoda, rápida y eficaz el eczema, herpes, úlceras varicosas (llagas a las piernas), erupciones escrofulosas, eritemas, acné, urticaria, etc., enfermedades que tienen por causa u origen, humores, vicios o infecciones de la sangre. Se ha dado al Depurativo del Dr. Soivré la forma de Píldoras, porque los Roobs, Jarabes, Elixires y todos los depurativos líquidos están compuestos de Alcohol, vinos fuertes y jarabes concentrados que disminuyen la acción depurativa, irritan el estómago, fatigan los riñones y debilitan todo el organismo. Así las Píldoras depurativas del Dr. Soivré, resultan el Depurativo Ideal, cómodas y agradables de tomar, digestivas y reconstituyentes generales; regeneran, enriquecen y renuevan la sangre, aumentando con ello todas las energías del organismo; fomentan la salud y resuelven rápidamente todas las úlceras, llagas, granos, forúnculos, supuraciones, caída del cabello, inflamaciones en general, etc., quedando la piel limpia y regenerada, el cabello brillante y copioso, no restando en el organismo huellas del pasado.
Exteriormente puede aplicarse la Pomada del Dr. Soivré, que calma al momento la inflamación y abrevia el tratamiento de las manifestaciones molestosas de la piel.
Venta a 5'50 ptas. el frasco de Píldoras depurativas del Dr. Soivré y a 3 ptas. el tubo de Pomada, en las principales farmacias de España, Portugal y América.
NOTA.—Dirigiéndose y enviando 0'25 ptas. en sellos de correo para el franqueo a Oficinas Laboratorio Sókatarg, calle del Ter, 16, Barcelona, recibirán gratis un librito explicativo sobre el origen, desarrollo y tratamiento de estas enfermedades.

CCC

ROGAMOS UNA PESETA AL MES, PARA LA CRUZADA CONTRA EL CANCER
FERNANDO-VI-6-MADRID
CONCERTADO — APARTADO

Ministerio de Educación, Cultura y Deporte 2012

Anuncios por secciones. Cada palabra, DIEZ CENTIMOS, sin limitación

ALMONEDAS

Cama hierro, colchón, almohada, 50. Luna, 13. Silva, 49.

Comedor moderno, bar nizado, lunas, completo, 500. Luna, 13. Silva, 49.

Alcobas, comedores, tresillos, sillerías, precios asombrosos. Luna, 13. - Silva, 49.

Por ser fabricación propia vendemos a estos precios. Luna, 13. Silva, 49.

Muebles, camas, baratísimos. Pey. Divino Pastor, 5.

Tapicería, despacho, estilo Pey. — Divino Pastor, 5.

Comedores, domitorios jacobinos. Pey. Divino Pastor, 5.

Recibimientos. Casa Pey. Divino Pastor, 5.

Muchos muebles todas clases, nuevos y ocasión, baratísimos. Luna, 22.

Muebles de todas clases de ocasión, camas hierro. Desengaño, 20.

Muchos muebles todas clases, nuevos y ocasión, baratísimos. Valverde, 28.

Atención!! No deje de visitar la verdadera liquidación de muebles que hace la Casa López de todas las existencias con un 50 0/0 de rebaja en la mayoría de los artículos. Juegos que valen 4.000 por 2.000, en toda clase de estilos. En económicos, comedores y alcobas, desde 450. Luchana, 33.

Comedor jacobino, despacho, alcobas, armarios, camas. Puebla, 4.

Ganga! Armario haya dos lunas grandes biseladas, con bronces, 140 pesetas. Inmenso surtido en camas doradas y niqueladas desde 110. — Santa Engracia, 65.

Comedor completo, gran lujo, 450 pesetas; armario haya barnizado, bronces, luna grande biselada, 90. Santa Engracia, 65.

Almoneda domingo, lunes. Jordán, 8, primero.

Vendo cuadros antiguos, muebles, arañas, altar. Puebla, 19.

Almoneda, muebles todas clases. Hermosilla, 114.

Para mayor facilidad del público, tenemos establecidos quioscos donde se admiten estos anuncios: glorieta de Ruiz Jiménez (Cuatro Caminos), plaza de Pontejos, Alcalá (frente a Apolo) y Alcalá (frente al Banco Español del Río de la Plata).

ALQUILERES

Señorita pensionista honorable alquila hermoso gabinete con alcoba exterior, sol, derecho cocina, a señora pensionista honorable, sola.— Juan de Austria, 18, segundo derecha. De nueve a once y de una a cuatro.

Alquílase tienda vivienda, 115 pesetas; cuartos interiores, 35, 40 pesetas. Córdoba, 10 (Cuatro Caminos).

Nuevos, amplios. Interiores, 60; exteriores, 75. Embajadores, 98.

Naves, almacenes, tiendas, garaje. Embajadores, 98.

Exterior Mediodía, baño, ascensor, 125; interior, 65; tienda barata. Diego León, 55.

Se arrienda molino harinero funcionando en la provincia Guadalajara. Razón: Marcelo García. Luisa Fernanda, 7, Madrid. Horas, dos y media a tres y media.

16 duros tienda, vivienda, dos huecos. Hernani, 28 (Cuatro Caminos).

24 duros bajo, baño, teléfono. Goya, 119.

Cuartos por Ventas. Razón: Montera, 13.

Interiores espaciosos desde trece duros; exteriores, mucho sol, hermosa vista, veintidós duros. Santa Casilda, 8 (paseo Pontones).

Preciosos exteriores, sitio sanísimo, dos balcones, luz, agua, doce duros mes. Rafael Bonilla, 5-7 (Madrid Moderno).

Casa nueva, cinco habitaciones, exterior, 60 pesetas; amueblado, 100. Porvenir, 10.

Alquilo tienda barata.— Hermosilla, 116.

Preciosos cuartos, 50, 40 pesetas. Martín Martínez, 8 (entrada Marcenado, Prosperidad).

Exterior, 55 pesetas. Mercedes, 16. Metro Estrecho.

Exteriores, seis-ocho duros. Fayos, 17 (Ventas).

Alquilo hermoso hotel, jardín, ocho habitaciones, 100 pesetas, precio rebajado, Bueso Pineda, Villa Ruiz (Ciudad Lineal).

Habitaciones alquílanse nuevas, limpias. Pez, 7, principal izquierda.

Noventa pesetas precioso piso, gas. Cartagena, 7 (Metro Becerra).

Catorce, quince duros, cuatro balcones, gas. Cartagena, 27 (Metro Becerra).

Por una cantidad muy modesta anunciándose en LA LIBERTAD tendrá ocasión de conseguir lo que pretende.

AUTOMOVILES

Academia Americana Automovilistas. Conducción, mecánica garantizada. Cursos, 30 pesetas; completo, 100. Facilidades de pago. General Pardiñas, 93.

Garaje particular, dos camionetas, 125. Embajadores, 98.

Hudson 16, seminuevo, prueba satisfacción, baratísimo. Garaje Ventilla (Tetuán).

Se vende coche Fiat, 505, a toda prueba, precio económico. Camino Bajo San Isidro, 2. Garaje Ruiz.

Jaulas completamente cerradas, setenta pesetas. Beatrizisa. — Juan Bravo, 40.

Escuela automovilista. — Curso, 50; completo, 70 pesetas. Alcalá, 136.

Carnet, conducción, mecánica, reglamento, todo 100 pesetas; coches europeos, americanos. — Arenal, 27.

Escuela chofers La Hispano. Conducción, mecánica, Citroën, Ford, Chevrolet, Renault, otras marcas. Santa Engracia, 4.

Escuela Zacarías. Más antigua y acreditada; matrícula, 100 pesetas.— Luchana, 37.

Cubiertas y cámaras nuevas de ocasión, inmenso surtido todas medidas, asombrosos precios. — Compraventa y cambio. Malasaña, 24.— Teléfono 32.933.

Neumáticos todas marcas, los mayores descuentos. Malasaña, 24. Teléfono 32.933.

Cojinetes bolas, rodillos cónicos y flexibles, pistones, válvulas, repuestos. Campoamor, 10.

Carnet, conducción, reglamento, 100 pesetas. Custodia automóviles, 20. Paseo Marqués Zafra, 6.

Enseñamos conducir automóviles, mecánica, reglamento. Curso, 50 pesetas. Real Escuela Automovilistas. — Alfonso XII, 56.

Vendo taxis Dion, barato, toda prueba, recién reparado. Montesa, 47. Garaje Manjarín.

Engranaje y toda clase de recambios automóviles europeos, americanos. Alonso Urculo y Compañía. Bárbara Braganza, 22. Teléfono 33.144

LA LIBERTAD se lee por todas las clases sociales, y, por tanto, la propaganda que de cualquier producto en ella se hace es la más eficaz.

CASAS Y SOLARES

Vendo casa sobre barata, 14 cuartos; renta anual, 4.400 pesetas. Razón: General Ricardos, número 26, portería.

Ocasión, 15.000 pies, veintidós viviendas, calle empedrada, alcantarilla, agua, rentas bajas, 6.000 pesetas año, 75.000 pesetas. Luis Domingo, Comercio, 1 (Carabanchel Bajo).

Grandes industrias. 350.000 pies, 250 metros fachada, carretera Toledo, kilómetro 6, frente Telefónica, 0,20 contado. Razón: Luis Domingo, Comercio, 1 (Carabanchel Bajo) y Gonzalo López, Tahona Descalzas, 4.

COLOCACIONES

DEMANDAS

El anuncio en esta sección será gratuito todos los miércoles para quienes, por hallarse en paro forzoso, necesiten ofrecer sus servicios en las distintas ramas del trabajo

Oficial mecánico automóviles, competentísimo, tres años práctica, inmejorables referencias. Malasaña, 10, tercero izqda.

Representación para la República Argentina tomaría; prefiero ultramarinos. Escribid: Guillermo Rey. Hotel Moderno (Pontevedra).

Se ofrece asistenta. Barco, 31, principal número 3.

Ofrécese asistenta para cocina o lavar. Lavapiés, 22, tercero. Faustina.

Ofrécese cocinera, buenos informes. Toledo, número 57.

Ofrécese señora respetable acompañar paseos tardes a anciano u anciana, como también encargarse del repaso de ropas en su casa. Castilla, 8, primero.

Ofrécese hombre joven para guarda; sabe jardinería, agricultura, mozo almacén. — Andrea Puechs, 5 (Tetuán de las Victorias).

Se ofrece cocinero. Barco, número 31.

Joven buena presencia ofrécese para ordenanza, cobrador o cosa análoga. Sr. Sáiz. José Antonio Armena, núm. 28.

OFERTAS

Enseñamos conducir automóviles, mecánica, reglamento. Curso, 50 pesetas. Real Escuela Automovilistas. — Alfonso XII, 56.

Destinos públicos y guardias Seguridad para licenciados Ejército. Informes: Centro Gestor.— Carretas, 31.

Licenciados. — Preparación guardias Seguridad. Sr. Aizpuru. Corredera Alta, 15, segundo

Licenciados. Muchísimas plazas convocadas guardias Seguridad. Expediente económico. Informes gratuitos. Montera, 10.

Trabajadores!! Problema vida resuelto aprendiendo casi gratis conducir automóviles. Escuela Automovilista. Arenal, 27

Sastrería. Faltan ayudantas y aprendizas. Paseo Delicias, 139.

Licenciados. — Solicitad plazas guardias Seguridad. Tramitación económica. Informes gratuitos. Arenal, 8.

Facilitamos colocaciones, empleos diversos, pagando después. — Arenal, 8.

Rápidamente obtendrán colocaciones empleos, pagando después. Montera, 10.

Hacen falta oficialas y aprendizas de florista. Cruz, 14. Flérida.

Escuela Madrid. Por 60 pesetas conducción, carnet y colocación. Sol, 6, principal.

Aprendiza chalecos falta. Divino Pastor, 10, tercero.

Enseñamos gratis conducción, mcánica y reglamento automóviles. Arenal, 26.

Colocaciones en general. Auxiliares, contables, profesores, secretarios, administradores, ordenanzas, porteros, guardas, cobradores, chofers, viajantes, encargados, licenciados Ejército, criados. Igualmente señoras compañía, amas gobierno, mecanógrafas, profesoras, dependientas, servicio doméstico, 14.725 colocados. Unica casa. Colón, 14.

Necesitamos agentes productores a comisión seguros vida, incendios, accidentes. Norwich Union, Avenida Dato, 7.

Necesito sirvienta sepa guisar. Razón: Santa Engracia, 69, taberna.

Sastre. Aprendizas faltan tiendas; admito domingo, lunes. Olivar, 54, tercero izquierda.

Falta ayudante adelantado fontanero, Molino de Viento, número 18, primero izquierda.

COMADRONAS MANICURAS

Partos. Rogelia Santos. Hospedaje autorizado embarazadas. — Glorieta San Bernardo, 3.

Asunción García, profesora autorizada, hospedaje, consultas reservadas. Felipe V, 4 (final Arenal).

Narcisa, comadrona, practicante, masajista, consulta. Conde Duque, 44.

Acreditada profesora partos, embarazos, consulta reservada. General Pardiñas, 16.

Partos. Consultas reservadas, económicas. Jorge Juan, 55.

Partos. Consulta reservada. Hospedaje embarazadas. Josefina. Pez, 19.

Ex profesora Maternidad. Consultas reservadas. Plaza Lavapiés, 4. Teléfono 70.603.

Partos. Estefanía Raso. Asistencias esmeradas, económicas. Mayor, 42, primero izquierda.

Partos. Luisa Veira, profesora. Consulta. Plaza Progreso, 10.

Partos. Profesora, consultas reservadas. — Huertas, 29, principal.

COMPRAS

Compro papeletas Monte, alhajas, dentaduras. Plaza Santa Cruz, 7, platería. — Teléfono 10.706.

Pago en el acto mitad su valor, materiales construcción. Escribid: Vázquez. Carretas, 3, continental.

Compro casa antigua hasta 50.000 pesetas. Palma, 7. Espín.

Alhajas, oro, plata, joyas antiguas, máquinas escribir, coser y fotografía, muebles, pianos, antigüedades, objetos de arte. Al Todo de Ocasión. Fuencarral, 45.

Entre un número de lectores tan considerable como el nuestro, los anuncios de esta sección son de verdadera eficacia.

CONSULTAS MEDICAS

Gran consultorio Luchtanfer. Matriz, secretas, tratamiento para forasteros. Obreros, una peseta. San Bernardo, 64.

Especialista enfermedades venéreas. Consulta económica. Fuencarral, 89. Una a cinco.

Alvarez Gutiérrez. Consulta vías urinarias, venéreo, sífilis, blenorragia, impotencia, estreheces. Preciados, 9. Diez una, siete nueve.

Curación purgaciones, sífilis, impotencia, matriz. Consulta, dos pesetas. Duque de Alba, 7. Doce-dos, cinco-nueve.

Enfermedades sexuales, urinarias, secretas. — Consulta particular, módica. Hortaleza, 44. Siete-nueve.

Curación purgaciones, venéreo, sífilis, impotencia. Once-una, cuatro-siete, dos pesetas; especial, cinco; obreros, siete-nueve, una. Fuencarral, 73 (entrada Santa Bárbara, 2).

Rayos X. Radiografías ultravioleta. Honorarios módicos. San Bernardo, 23. Siete-nueve.

Piel, venéreo, sífilis, procedimientos electroterápicos; gratis, siete a ocho. Méndez Alvaro, 4.

Matriz, embarazo, esterilidad, médico especialista. Jardines, 13.

Rayos X. Reconocimientos, cinco pesetas. Especialista enfermedades estómago, hígado, intestinos, estreñimiento. Curación sin operar. Corredera Baja, 5.

DENTISTAS

Dentista, plaza Progreso, 16, mañanas. Plaza Santa Cruz, 4, tardes.

ENSEÑANZAS

Solfeo, piano. Lecciones domicilio profesora. - Almansa, 11, principal.

Señoritas, Correos. Academia especializada Fernández Saras. Ultima oposición obtuvo 23 plazas de 75 anunciadas. Duque Alba, 9.

Inglés, quince pesetas mensuales, exclusiva mente niños. Amparo, 38.

Contabilidad, francés. — Monteleón, 23. Teléfono 42.906.

Señoritas, Correos. Preparación por funcionarios todos del Cuerpo. Programas gratis. Academia del Río. Montera, 44.

Para ingresar señoritas Correos. Clases tarde y noche. Primeros números últimas oposiciones. Escuela Preparaciones.— Pez, 15.

Señoritas, Correos, preparación directa por correspondencia. Leopoldo Brea, oficial primero. Dirección General Comunicaciones.

Señoritas preparación Correos, dirige D. Aurelio Cazorla, jefe Cuerpo, profesor Colegio Huérfanos. Ventura Vega, 2. Teléfono 92.116.

Contabilidad, taquimecanografía, idiomas, dibujo. Atocha, 41.

Correos. Academia Somoza, oposiciones auxiliares femeninos en Abril próximo. Clases tarde y noche. Marqués de Valdeiglesias, 4 duplicado.

Los anuncios de esta sección, son eficacísimos, pues llegan al público que a usted le interesa a la juventud que estudia y se instruye, que lee nuestro periódico por las firmas que en él colaboran.

ESPECIFICOS

Purgante Mabú. Inofensivo y muy agradable al paladar. No irrita el intestino. Farmacias.

Neuralgias, jaquecas, desaparecen con los sellos Calmez.

Tónico nervioso y reconstituyente Fongué. Venta: Centros específicos.

Sudor, dureza callos, tac., pies, polvos Levis. Buenas droguerías.

Pastillas Banch. Higiene íntima, 2 pesetas cajita.

Bromo ferro hemostil, el mejor antineurasténico, fortificante del sistema nervioso y reconstituyente de las células empobrecidas.

FINCAS

Plazos casa Cuatro Caminos, 22.000. Cava Baja, 30, principal.

Casita 9.500 pesetas. — Avenida Reina Victoria, 27 (Puente Vallecas).

HUESPEDES

Pensión nueva desde siete pesetas, baño, aguas corrientes. Chinchilla, 7, principal.

Habitación económica.— Amparo, 29, segundo izquierda.

Particular, admito dos amigos. Avemaría, 19, tercero centro.

Alquílase elegante gabinete, soleado, a matrimonio o señorita bien relacionada. Escuadra, 11, principal A.

Cedo habitaciones. Corredera Baja, 18, principal izquierda.

Cedo gabinete exterior, caballero, señorita, con, sin. Ayala, 95, primero.

Caballero, alcoba, gabinete, confort, exterior, balcones. Goya, 64, principal izquierda.

Tanto para ofrecer alojamiento, como para solicitarlo, debe usted utilizar esta sección, en la seguridad de que rápidamente y por un precio muy económico, le proporcionará lo que desea.

NODRIZAS

Faltan nodrizas para Madrid y provincias. Urgen. Buenos sueldos. Palma, 7.

OPTICA Y OCULISTAS

Optica Santa Lucía, Cruz, 16, vende las mejores gafas al precio más económico. Se gradúa la vista gratis. Regalo de relojes a los compradores. Vea escaparates.

Se traspasa taberna por no poder atenderla.— Istúriz, 3, tahona.

Tienda, 80 pesetas; con vivienda, 150. Embajadores, 98.

Traspaso huevería, frutería, con vivienda, 60 pesetas mes. Bastero, 21.

Traspaso peluquería marchar fuera. Palos Moguer, 18, portería.

Traspaso frutería, huevería, buena vivienda. Núñez de Balboa, 127.

Traspaso tres tiendas ultramarinos, inmejorables; dos tiendas céntricas, esquina, para mantequería. Asenjo. Palafox, número 10.

Traspaso nueve tiendas céntricas, cualquier industria. Mayor, 39, primero.

Buenas tiendas vinos, comidas, baratas. Mayor, 39, primero.

Cuatro tiendas ultramarinos, céntricas. Mayor, 39, primero.

Traspaso carnicería, salchichería, facilidades pago. Mayor, 39, primero.

Gran bar céntrico. Utilidad, 51.000 pesetas libres. Mayor, 39, primero.

Traspaso por ausencia magnífica pensión, confort, céntrica, 24 espléndidas habitaciones, 30 camas, alquiler barato, 15.000 pesetas. Mayor, 39, primero.

Taller eléctrico automóviles. Salitre, 22. Ramón.

Traspaso peluquería señoras, numerosa clientela, únicamente valor enseres. Sandoval, 25.

Tienda céntrica, vivienda, cualquier industria, sitio mercado, económica. Razón: Malasaña, 16, bajo derecha.

Bar en calle mucho tránsito, urgente ausencia. Vallehermoso, 19. — Valeriano.

Cualquier negocio será fácilmente traspasado si lo da a conocer por esta sección.

VARIOS

Testamentaría, juicios verbales, declaraciones herederos, accidentes, desahucios, consultas, cuatro ocho. Carretas, 31.

Abogado. Sr. Ocaña. Plaza Santa Ana, 10. — Consulta, tres a seis.

Madre, cómpreme una cama de la fábrica Bravo Murillo, 48.

Sólo Peláez ensancha calzado verdad. San Onofre, 2.

Impermeables El Cisne. Impermeables de todas clases, con especialidad en las medidas; capitas para niños desde 8,50; checos desde 40,00; piel elefante (a medida), 90,00. Ventas directas al público. Plaza Progreso, 3, fábrica. Teléfono 73.666, Madrid.

Zapatillas paño para señora, 2,90. Fuencarral, 152, calzados.

Tampones para máquinas escribir. Abonos, reparaciones. Casa Victoria. Hortaleza, 64. Teléfono 12.431.

Medias suelas cosidas, tapas, caballero, 5,00; medias suelas cosidas, tapas, señora, 3,50. Composturas entregadas mientras espera. Solamente tardo quince minutos. Mesonero Romanos, 10.

Aprendan bailes modernos en Plaza del Carmen, 1.

Sombreros. Valverde, 3. Reformo, limpio, tiño.

Teñido traje señora, caballero, siete pesetas; limpieza, cinco; limpieza trinchera, seis. Santa Isabel, 30. Paseo Recoletos, 10.

Ritjaivc. Artes decorativas, repujado cueros y metales. Trabajos nácar, marfil, etc. Guzmán el Bueno, 5.

H. U. M. O., prodigiosa creación de laboratorio que ha de producir una verdadera revolución industrial. Indispensable en fábricas y talleres. — Agente mecánico insuperable. Usines, laboratoires: Seine-et-Oise (Francia).

Calvos. ¡Gran invento! Usad el prodigioso regenerador Universal, volveréis a tener pelo. Droguerías y perfumerías de importancia.

Vigka, el preparado científico y eficaz contra la calvicie. Se vende en farmacias, droguerías y perfumerías de España y América.

Relojes y cronómetros «Noncsu», económicos y de duración garantizada.

La loción Ron para el cabello no tiene rival.

El mejor jabón para prendas delicadas es el Borisa. Principales droguerías y perfumerías.

Pita, pintura esmaltada para muebles. La mejor, 1,25 bote pequeño. — Venta: droguerías importantes.

Conservas y salazones de pescados, anchoas, etcétera, marca Garaya. Pídanse en ultramarinos.

Conoce usted la nueva marca de azul para la ropa Willy? Es la mejor y más económica.

VENTAS

Camas turcas, 25 pesetas. Mejores camas doradas. Goya, 19. Fayerman.

Esteras terciopelos, tapices coco, yute, limpiabarros; enorme liquidación. Santa Engracia, 61, entre Chamberí-Iglesia.

Max Schumann, propietario de la patente número 102.661 por «Marcos para juntas de dilatación en pavimentos o cubiertas», cedería licencia de explotación de la misma. Dirigirse a Roeb y Compañía, oficinas de patentes y marcas, Moreto, 8. Apartado 365, Madrid.

Franz Heinl, propietario de la patente número 101.614 por «Dispositivo de alimentación de calderas de vapor», cedería licencia de explotación de la misma. Dirigirse a Roeb y Compañía, oficinas de patentes y marcas, Moreto, 8. — Apartado 365, Madrid.

Naamlooze Vennootschapp Nederlandsche Kunstzijdefabriek, propietaria de la patente número 95.630 por «Un procedimiento para el lavado de las devanaderas», cedería licencia de explotación de la misma. Dirigirse a Roeb y Compañía, oficinas de patentes y marcas, Moreto, 8. Apartado 365, Madrid.

Chemische Fabrik auf actien (vormals E. Schering), propietaria de la patente número 104.857 por «Procedimiento para la preparación de un nuevo producto de condensación del m-cresol y de la acetona», cedería licencia de explotación de la misma. Dirigirse a Roeb y Compañía, oficinas de patentes y marcas, Moreto, 8. — Apartado 365, Madrid.

Chemische Fabrik auf actien (vormals E. Schering), propietaria de la patente número 104.660, adición a la número 102.898 por «Procedimiento para preparar alquilisopropilfenoles o sus productos de hidrogenación», cedería licencia de explotación de la misma. Dirigirse a Roeb y Compañía, oficinas de patentes y marcas, Moreto, 8. Apartado 365, Madrid.

Témpanos divisiones madera y cristal. Muchos enseres bares. — Trust Albacete. — Luna, 24.

Se venden grandes veladores nogal y mármol. San Bernardo, 85, vinos.

Canarios musicales, españoles y alemanes. Molino Viento, 27.

Se vende en 300 pesetas un aspirador «Electro Lux», recién estrenado. Hernández. Veneras, 2.

Ladrillo superior, cuatro pesetas ciento; seis en obra. Mercado de los Mostenses.

Camas doradas, modelos especiales, muy baratas. Desengaño, 20 (esquina Ballesta).

Vigas de hierro, varios perfiles y columnas, todo barato. Mercado de los Mostenses.

Estupendo armario dos lunas, 98 pesetas; otros, 72 y 55; camas doradas matrimonio, 60 pesetas. Flor Baja, 9.

Aparador, 55 pesetas; mesa, 13; mesilla, 9; colchones, 7,50; camas, 15. Flor Baja, 9.

Vendo gabanes usados, seminuevos, económicamente. Magdalena, 28, principal.

Camas turcas desde 25 pesetas. Torrijos, 2.

Camas con sommier acero desde 45 pesetas.— Torrijos, 2.

Camas con sommier acero, 34 pesetas. Espíritu Santo, 31.

Sombreros y gorras, últimos modelos y colores, precios económicos. Vea escaparates. Guinea. Bordadores, 12.

Vendo encorchadora, botellero escurridor, garrafas, varios enseres de bodega. Goya, 64, vinos.

Enseres bares. Instalaciones completas, venta contado, plazos. Trust Cafetero. Santa María, 3.

La Gloria. Por cambio de dueño liquida todos sus artículos de señora a precios increíbles. Plaza Santa Cruz, 3.

La Gloria. Por cambio de dueño, paños, terciopelos, lanas, felpas, etc., más barato que fábrica. — Plaza Santa Cruz, 3.

La Gloria. Por cambio de dueño, abrigos felpa, 40 pesetas. — Plaza Santa Cruz, 3.

La Gloria. Por cambio de dueño, abrigos paño, 18, 20, 25 pesetas.— Plaza Santa Cruz, 3.

100 ó 200 cupones (todas marcas) regalamos en kg. café de 8, 9, 10 pesetas. En libra chocolate «Melgar», 25 ó 50. Damos cupones en todas marcas chocolates. — Economato Melgar. Relatores, 9. — Teléfono 14.459.

Mesa despacho, sillones roble americano, mitad valor, nuevos. Luna, 27. Objetos Ocasión.

Piano extranjero, 375 pesetas. Luna, 27. Objetos Ocasión.

Trinchero, piedra mármol, 50 pesetas. Luna, 27. Objetos Ocasión.

Gramola nueva, 90 pesetas. Luna, 27. Objetos Ocasión.

Máquina Yost escritura visible, perfecto estado. Luna, 27. Objetos Ocasión.

Violines con arco, 35 pesetas. Luna, 27. Objetos Ocasión.

Cama dorada, 135; sommier Victoria, 180 pesetas. Luna, 27. Objetos Ocasión.

Comedor jacobino, nuevo, verdadera ocasión. Luna, 27. Muebles.

Cualquier producto que aquí se anuncie, tendrá fácilmente salida, porque nuestro periódico llega a todas las clases sociales.

PERDIDAS

Hallazgo perro perdiguero. Se entregará: Menéndez Pelayo, número 8.

PRESTAMOS

Doy dinero rápidamente sobre buen automóvil, cinco, siete plazas, cerrado. Escribid: cédula 192.300. Carretas, 3, continental.

SASTRES

Matilla, sastre. Admito géneros. Farmacia, 3.

Hechura traje, gabán, forros, 40 pesetas. Casa Bajo. Magdalena, 1.

Hechura, forros, traje, gabán, cuarenta pesetas. Olmo, 3, tienda.

Al público. Soy sastre antiguo de la plaza Pontejos, 2, bajo. Especialidad vuelta gabanes como nadie, desde 11 pesetas, garantizando la duda estreno.

TINTES DOMESTICOS

Señoras! Para teñir en casa con éxito y comodidad usad solamente los tintes domésticos Wiki. Surtido de treinta colores. De venta en droguerías, 75 céntimos sobre. Para quitar manchas usad Totil.

TRASPASOS

Traspaso cacharrería, frutería, con vivienda. Alcántara, 24.

Lechería, sitio céntrico, establecida hace muchos años, buena clientela. Razón: Palma, 54, principal derecha. Doña Lucía.

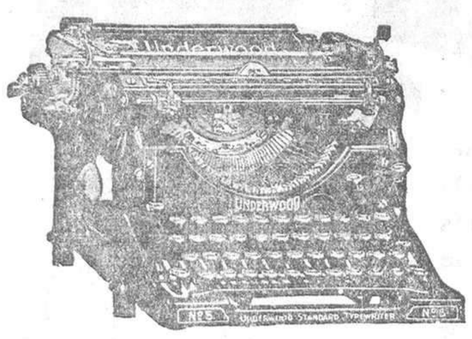

OPOSITORES, OFICINISTAS Y PARTICULARES

100 máquinas

para escribir de

ocasión, ROYAL, UNDERWOOD

y otras marcas, para oficinas y viaje

A plazos, contado y alquiler

Casa Carrera, San Joaquín, 6 (casi esquina a Fuencarral). Tfo. 94403

Venta de cuatro magníficas rotativas

Dos rotativas gemelas para cuatro, seis y ocho páginas cada una, susceptible de acoplar para doble tirada, hasta 16 páginas por una sola plegadora, marca "Derriey"

Rotativa de cuatro, seis y ocho páginas, muy económica en menaje, marca "Derriey"

Rotativa de cuatro páginas, marca "Albert"

Todas ellas están en perfecto estado, y las dos gemelas montadas en nuestro salón de máquinas. Tienen material y maquinaria de estereotipia, repuesto de rodillos y algunas otras piezas. Pueden imprimir bicolor

Informarán en las oficinas administrativas de este periódico

ESTOS ANUNCIOS SE ADMITEN EN TODAS LAS AGENCIAS DE PUBLICIDAD; EN NUESTRAS OFICINAS DE NUEVE DE LA MAÑANA EN ADELANTE; EN LOS

Quioscos de LA LIBERTAD

PLAZA DE PONTEJOS, GLORIETA DE RUIZ JIMENEZ (Cuatro Caminos), Y EN LOS DE VENTA DE PERIODICOS DE LA CALLE DE ALCALA (frente a Apolo), ALCALA (frente al Banco Español del Río de la Plata) Y CASA ATIENZA, AVENIDA ALFONSO XIII, 9 (Puente de Vallecas)

Ministerio de Educación, Cultura y Deporte 2012