AÑO XII MADRID NUM. 3.089

SUSCRIPCIONES

Madrid, un mes..... 2 ptas
Provincias, trimestre.. 9 „

25 EJEMPLARES 1,75 PESETAS

LA LIBERTAD señala a sus lectores y anunciantes : : que es el periódico de más grandes tiradas : :

La Libertad

BIBLIOTECA MUNICIPAL MADRID

MARTES 11 DE FEBRERO DE 1930

Toda la correspondencia debe dirigirse al Director
Apartado de Correos 981

Casa de LA LIBERTAD { Redacción: MADERA, 8. Administración: SAN ROQUE, 7.

Número suelto, 10 céntimos

ENSEÑANZAS

En el 11 de Febrero de 1930

Más que a una evocación de lo pasado, esta fecha del 11 de Febrero incita a formular una afirmación limpia y categórica respecto a la posición que los republicanos han de mantener en la hora actual. Pueden volverse los ojos a lo que fué cuando lo que es no sea nada, cuando lo que es significa un momento histórico pletórico de posibilidades y exigencias, las invocaciones melancólicas de lo pretérito han de sacrificarse a la interpretación y cumplimiento de las responsabilidades presentes.

A muchos asustará la desarticulación y confusión políticas que han sucedido a la substitución del general Primo de Rivera por el general Berenguer. Y es lógico. Poco eran antes del golpe de Estado. No tenían organización; no contaban con opinión. Necesitaban tener en suspenso las garantías, clausurado el Parlamento y violentar escandalosamente el sufragio para prevalecer. El golpe de Estado no sólo acabó de pulverizarlos, sino que ofreció las cenizas a la afrenta pública. De ellos salvaron, renaciendo, no se sabe si por su crédito o por el descrédito de la Dictadura, algunas personalidades. En torno de estas personalidades inténtanse formar ahora los nuevos cuadros y edificar los partidos de gobierno. ¿Con qué orientaciones? Existen, primero, los dispuestos a reconstruir el viejo partido conservador, con el conde de Bugallal al frente. Quien haya atisbado a ese político durante el período del general Primo de Rivera no ha de sorprenderle su conducta con el general Berenguer ni ha de sentir gran interés por desentrañar su conducta futura. Son como eran. Para ellos no ha pasado nada. Vienen, si pueden, a continuar la historia de España. Segundo: Cambó. Cambó, con los ensayos frustrados de un partido nacional que, en principio, no discute la Monarquía, ni se plantea reforma social y política de ninguna naturaleza, ni siente afán por ir a unas elecciones y constituir el Parlamento. Un partido, en síntesis, que piensa que lo peligroso es la revisión de lo hecho por el general Primo de Rivera y que ello ha de encomendarse, no a unas Cortes soberanas, sino al general Berenguer y su Gobierno. Tercero: Ossorio Gallardo. No sitúa en primer término la forma de gobierno, sino la civilidad. Pone toda su fe en el sufragio—un sufragio rabiosamente sincero—y en el Parlamento—un Parlamento que, si es imperativo en él, ha de elevarse a Convención —. Cuarto: La coalición constitucional. Destaca en ella una figura magnificada por su conducta en estos tiempos: Sánchez Guerra. Acompáñanla, posiblemente, dos hombres de ingente relieve: Melquiades Alvarez y Miguel Villanueva. Hasta hoy son una incógnita. Sábese que se pronuncian por las Cortes constituyentes. ¿Cuál es la opinión de los constitucionales? Sábese también que están dispuestos a exigir responsabilidades. No es posible abogar por unas Cortes constituyentes sin expresar antes el criterio rotundo y categórico sobre todos los problemas que las Cortes constituyentes hayan de resolver.

El republicanismo se ha extendido, ha adquirido conciencia de su responsabilidad y ha procurado estructurar organismos que fueran congruentes con las exigencias de la opinión. Si ahora, en Asambleas y Congresos, el republicanismo depura sus programas, los sintetiza, renueva sus Consejos directivos, destaca las personalidades sobresalientes; se enfrenta, en resumen, públicamente con la realidad política actual, se advertirá, en cantidad y calidad, la valoración insuperable de la democracia peninsular. ¿Ha de actuar aisladamente cada grupo del republicanismo? No. El republicanismo ha de aspirar a imponerse, a apresar los destinos de España, a ser Poder. No bastan para ello la virtud de sus doctrinas ni la irradiación ejemplar de las Repúblicas europeas y americanas. Requiérese más: requiérese ser un instrumento adornado de estas tres virtudes: capacidad, austeridad, firmeza. Hombres representativos y masas disciplinadas posee el republicanismo para serlo. ¿Qué se necesita para la coordinación coincidente? ¿Un programa mínimo común, de realización inmediata y expresión concreta? A mi juicio, éste: República y Parlamento. Ni más, ni menos. Más, representaría extenderse sobre aspectos irrealizables y que servirían para disolver en lugar de aglutinar. Menos, equivaldría a una irreparable e imperdonable claudicación. República y Parlamento. Conservando cada grupo su personalidad, la coordinación a base de este programa podría ser, no sólo entre los republicanos, sino entre otros elementos de derecha y de izquierda que coincidieran en él, como única solución, no para continuar, sino para rectificar la historia de España. Esta coordinación, si se lograra, sería la fuerza política más poderosa que habría surgido en nuestro país. El presente y el porvenir se rendirían ante ella.

MARCELINO DOMINGO

CARTERA DE UN SOLITARIO

Aquellas ideas y aquellos hombres

«A todos los oficios hay que ser votado por un instinto particular y como independiente de la razón.»

Vauvenargues.

Si hay algo definitivamente consagrado en lo humano, reverenciado, unánimemente acatado como indiscutible y ejemplar, es la honorabilidad, la austeridad sin mácula, la verdadera santidad de los hombres de la República española. Elevados, por su saber y sus merecimientos, a los más altos puestos, los desempeñaron con miras elevadas y con limpia conciencia. Vueltos a la vida privada, carecieron de lo más necesario, trabajaron para vivir y dieron nuevamente ejemplo de humildad y de patriotismo. Pi y Margall, el hombre llamado «de hielo» y en cuyo corazón ardían todas las llamas de la pasión por los ideales, se refugió en un modestísimo albergue, a ejercer una profesión para él ingrata y a dar en ella lección de desprendimiento y de desinterés a los rábulas codiciosos de su época. Obligado a servirse por sí mismo en los más vulgares menesteres, el que fué primer magistrado de la nación careció de servidumbre doméstica y sufrió privaciones, que aceptó satisfecho de no haber imitado a los ganapanes que salieron del Poder millonarios, habiendo subido a él acaso menesterosos. Ayuntamientos monárquicos le dedicaron la vía más moderna y suntuosa de Madrid, haciendo justicia a un adversario, que pudo ser en todos los órdenes de la actividad y de la virtud excelso adoctrinador y maestro.

Salmerón, abdicante por no verter sangre y no hacer traición a sus humanitarios propósitos, muestra en París a sus amigos en la despensa diez kilos de patatas, y les dice: «Estas son mis reservas.» Más tarde, su talento le hace ser uno de los abogados más célebres de Francia y de España; pero del Poder salió pobre y con las manos limpias. Fué siempre el mismo que, al escuchar del portero del ministerio: «Vuecencia tiene preparado el coche», contestó con una sencillez espartana: «Ni tengo coche ni vuecencia.»

Y así todos: Castelar, el artista del pensamiento y de la palabra, sostenido por sus amigos; Tutau, el ministro de Hacienda, que deja la cartera para ganarse el pan en una modestísima tienda de un portal de la Barcelona hospitalaria; Chao, el virtuoso socrático; todos, en fin, para no dejar a uno solo sin el merecido holocausto. Desde Figueras a Sorní, desde Pierrad a Estébanez, todos dieron ejemplo de conducta intachable. La Historia no registra un ejemplo como el suyo, ni aun en los girondinos, de abnegación individual y colectiva en aras de una patria ingrata y de unos ideales mal comprendidos por el pueblo y arteramente combatidos por sus adversarios concupiscentes.

Todo esto se ha repetido una y mil veces; pero hay que repetirlo mil y cien mil veces más La calumnia se cebó en aquellos hombres puros, como se ha cebado luego en D. Santiago Alba y en otros hombres de limpio proceder, cualesquiera las ideas que los hombres profesen y aquéllas a que rindan reverencia sus coetáneos, todos debemos satisfacción a las honras violenta e injustamente ultrajadas. ¡Qué dolor que sea menester que pasen muchos años para que se reconozca la honradez y se haga justicia a quienes han sido víctimas de la soberbia y del enconol

De esta misma virtud y de este reconocido saber de los prohombres de la República pretenden sacar partido algunos sectarios del absolutismo para combatir las formas democráticas. «La mejor prueba—alegan—de que la República es una forma de gobierno imposible en España es que, hecha la prueba con hombres notoriamente sabios y austeros, hubo de fracasar. No hay que echar, por lo tanto, la culpa del fracaso a los hombres, sino a las ideas, notoriamente falsas. El gobierno del pueblo por el pueblo quedó por siempre condenado, en nuestra patria, el día en que quedó demostrado que los hombres de más elevada inteligencia y de más acrisolada virtud no pudieron hacerla viable.»

Como todos los sofismas, éste de los adversarios del régimen republicano parece a primera vista incontestable. Pero ¿es cierto que fracasó en España la República? Recordemos. Vino por la voluntad nacional, expresada en las Cortes, sin derramamiento de sangre, sin insubordinaciones y dentro de la más perfecta legalidad. ¿Es así cómo han sido implantadas en España todas las situaciones políticas? Durante su gobierno nada se hizo que pudiera ser calificado de fraude, de usurpación, de despotismo, de limitación de derechos, de malversación, de nepotismo ni de enajenaciones a potencias extranjeras de facultades propias. ¿Pudieron decir lo mismo la mayor parte de los hombres que sucedieron a los republicanos del 73? Cayó la República, no por fracaso, sino por la fuerza, a que no opuso sino la alegación del derecho hollado. Si algún disturbio h u b o durante aquel período, menos turbulento, con todo, que cualquiera de nuestra desdichada historia, ese disturbio fué provocado por los agitadores enemigos, que no perdonaron medio de desprestigiar un sistema político que les privaba de sus caciquismos, de sus prebendas y de sus sinecuras.

No: hay que acabar con la leyenda forjada por quienes, reconociendo la talla intelectual y moral de los hombres de la República, se fundan en ella para sostener que el haber ellos fracasado demuestra el error de sus ideales. No hay tal, y hay que decirlo de una vez y yo lo afirmo bajo mi exclusiva responsabilidad. Con ser tan excelsos aquellos varones, ninguno llegó a la altura de lo que exigían sus ideales. Entre tantos sabios y santos no hubo un solo hombre de gobierno que comprendiera la inoportunidad de prescindir del Ejército y la temeridad de pretender, en materias religiosas, sociales y económicas, dar saltos que tenían que ser funestos. Si entre aquellos varones hubiera habido un Maeterlinck, un Bismarck, un Cavour, un Pitt, un Beaconsfield, la República se hubiera salvado. Declarando, pues, previamente que los hombres de la República española fueron insignes maestros de pensar y de obrar, no digamos que fueron los gobernantes que requerían las circunstancias: fueron ellos los fracasados y no la República. Les faltó arte político, sobrándoles ciencia, ese instinto y especial vocación que pedía en todos los oficios Vauvenargues. Descuidaron los problemas de oportunidad; no fueron astutos; no supieron atraerse las fuerzas vivas del país. Halagaron más a las masas ignorantes que al pueblo trabajador, que esperaba, c o m o esperó mucho tiempo después en vano, de los republicanos la reforma social, iniciada ya en todos los países europeos en aquella fecha. Merecen r e s p e t o, glorificación, devoción cordial y sincera. Pero la República española necesita otros hombres más enérgicos, más oportunistas, más conocedores de los intereses que tienen derecho a la vida.

Pero como antes que gobernantes y que gobernados hay que ser hombres, y primero que republicanos y que monárquicos hay que mostrarse merecedores de la vida ideal y real, debemos todos recordar con emoción honda y sobrecogedor respeto a los hombres de la República española, que nos enseñaron, como todos los fundadores de creencias, con la suya empapada de espiritualidad, pero palpitante de carne y de nervios, que hay algo más importante que conseguir un fin inmediato en la Tierra, y es trabajar siempre con la vista fija en la inmensidad del espacio infinito y la mano puesta sobre el corazón.

ANTONIO ZOZAYA

La Redacción de LA LIBERTAD está formada por Joaquín Aznar, director; Antonio de Lezama, redactor jefe; Ricardo Hernández del Pozo, secretario de Redacción; Augusto Barcia, Carlos Bonet, Manuel de Castro Tiedra, Antonio Dubois, Teresa de Escoriaza, Heliodoro Fernández Evangelista, José Manuel Fernández Gómez, Antonio García Romero, Rafael Hernández Ramírez de Alda, Angel Lázaro, Manuel Machado, Antonio de Miguel, Manuel Ortiz de Pinedo, Darío Pérez, Arturo Pérez Camarero, Sidonio Pintado, Alardo Prats y Beltrán, Pedro de Répide, Alfonso R. Kuntz, Francisco Rivero Gil, Alfonso Sánchez, Luis de Sirval, Lázaro Somoza Silva, Luis de Tapia, Alejandro de la Villa, Antonio de la Villa y Antonio Zozaya

COPLAS DEL DIA

11 de Febrero

¡Niña de los labios rojos
y los cabellos de miel,
que entre cintas tricolores
son espigas de la mies!...

¡Niña de los ojos claros
y la clara doncellez,
que te fuiste de estas tierras
al punto de yo nacer!...

¡Sin verte, mi vida entera
de medio siglo, pasé;
siempre añorándote lejos,
siempre sin llegarte a ver!...

¡Amor fué el mío de ausencia,
y en la ausencia te fuí fiel;
no dirás de mí que he sido
egoísta en mi querer!...

¡Como luz en lontananza
siempre te he visto, y te amé
como se adora a los astros...
(luces lejanas también)!

¡A veces una esperanza
iluminaba mi tez,
porque creí que venías
a aliviar mi ardiente sed!...

¡Pero pronto el desengaño
llenó mi pecho de hiel,
y otra vez te vi lejana,
y te amé ausente otra vez!...

¡Todos los años, el once
de Febrero te canté;
canté a la reja vacía,
cosa bien triste a un doncel!...

¡Niña de los labios rojos
y los cabellos de mies,
aquí vengo yo a trovarte!...
¡Ay, cuándo te trovaré!

LUIS DE TAPIA

Este número está censurado

Consejo de ministros francés

Las pensiones de los ex combatientes

París, 10.—En el Consejo de ministros celebrado hoy se trató de la cuestión relativa a las pensiones de los ex combatientes.

El Consejo acordó proponer al Parlamento la concesión de pensiones anuales de 500 francos hasta los cincuenta y cinco años, y de 1.200 francos hasta los sesenta, a todos los ex combatientes que posean la carta de combatiente.

El gasto originado por este acuerdo será en el primer año de 175 millones de francos, e irá aumentando progresivamente.

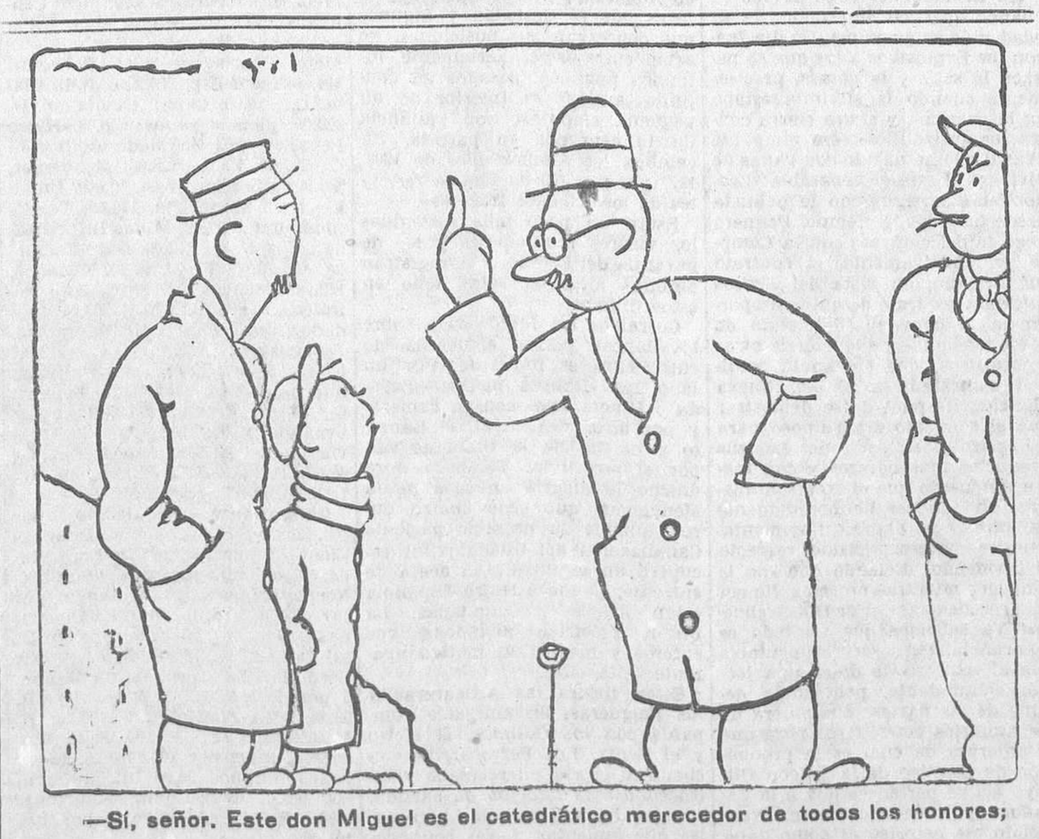

—Sí, señor. Este don Miguel es el catedrático merecedor de todos los honores; pero no «honoris causa».

LAS IDEAS Y LOS HOMBRES

Prim y la República

Entre las muchas semblanzas que de Prim trazaron sus contemporáneos, descuella una de Castelar. «Cualquiera diría—escribe el gran tribuno—que se había educado en la antigüedad o que pertenecía a la raza de los Omares y de los Almanzores, de aquellos hijos de Oriente que habían aprendido en la soledad del destierro a someterse a una voluntad sobrenatural y conformarse a sus mandatos... De aquí su adoración a la violencia, a la fuerza; de aquí su menosprecio por los medios morales, su indiferencia olímpica por las ideas, el triste concepto que le merecían las leyes escritas... Como el fatalismo, tenía de los árabes el amor al Poder, al imperio... Todo su ideal de Gobierno era reducir los partidos a regimientos, y toda su fuerza, todo su resorte, todos los medios de regir a un pueblo, vislumbrados por su conciencia, se resumían brevemente en esta frase, que alguna vez se le escapaba en pleno Parlamento: «Yo mando el Ejército.»

¿No era acaso un hijo de Oriente, de la tierra del Sol, el mismo Castelar? ¿No eran orientales la pompa y la magnificencia de su verbo, y no era oriental la exuberancia de su fantasía? ¿No vibraba en su voz el acento de los profetas, y no ofrecía su elocuencia todos los matices de la emoción bíblica, de la lamentación elegíaca al treno iracundo, del ardiente Sinaí al Gólgota en tinieblas, de la cautividad babilónica al Tabor resplandeciente, del apólogo apacible al trompetazo apocalíptico? ¿No fué el gran tribuno el excelso cantor de las glorias árabes, del álgebra que reduce a fórmulas el infinito, de la geometría prodigiosamente sinfónica, de la música lánguida y monótona, cadenciosa como los vientres de las bayaderas, de los versos elegantes y gráciles, en que el sonido se espiritualiza como la línea en el espacio...?

Otro oriental, jefe, no ya del Ejército, sino del Gran Ejército, que refrescaba su frente en delirio a la sombra de las Pirámides, y sentía enardecida su sed de inmortalidad en los desiertos de Siria, Napoleón, el de los apestados de Jaffa; Napoleón el Grande, daba a Europa su espina dorsal jurídica con el Código civil, según la acertada expresión de Merejkowski. Y este caudillo oriental proclamaba ante el Consejo de Estado que antes que soldado se es ciudadano, y hacía saber a todas las guarniciones de Francia que el primer deber de los militares es el respeto a la autoridad civil. Así Prim, ministro de la Guerra de la revolución triunfante, hace saber a los capitanes generales, para que lo comuniquen a todas las guarniciones españolas, que lo que es lícito a los ciudadanos, que no pueden ejercer en la opinión más influjo que el de su pensamiento, les está prohibido a los que tienen la autoridad del mando militar sólo para hacer respetar la ley a los que la desacaten o la olviden...

El profundo s e n t i d o civil de Prim se manifiesta ya en las Cortes, en los escaños progresistas. En las de 1850, convocadas por Narváez y elegidas, no por el sufragio de los electores, sino por el Gobierno, faltan casi todos los oradores de la oposición. De los progresistas están ausentes Cortina, Olózaga, Luján, San Miguel, Sagasti, Escosura, La Serna. De los conservadores han quedado sin acta González Brabo, Ríos Rosas, Benavides, Morón, Fernández San Román, Nocedal, Pacheco. Pero la voz de la oposición liberal resuena en el Congreso mediante la intervención de Prim. Y no en una arenga de campamento, sino en un gran discurso, consagrado al examen de los más delicados problemas internacionales: las relaciones diplomáticas con Francia e Inglaterra, la expedición a Italia... Merecen ser recordadas las palabras del caudillo sobre esta desdichada aventura: «¿Y a qué fueron los españoles a los Estados Pontificios? A restaurar la autoridad temporal del Papa, se nos dice. ¿Y por qué había caído esa autoridad? Por la misma razón, señores, que cayeron las autoridades absolutistas de los reyes Jorge I de Inglaterra, Luis XVI de Francia, Fernando VII de España, Carlos Alberto de Piamonte y Miguel I de Portugal: porque así lo reclamaban las luces del siglo. Que los imperiales fueran a sostener la autoridad temporal del Papa—añade—, se comprende; como ellos han tenido siempre una inmensa influencia en los Estados Pontificios, les convenía sostenerla, y como esa influencia no podían tenerla sino con el príncipe absoluto, fueron a sostener el príncipe absoluto. Pero lo que no se comprende es que el Gobierno constitucional de España haya mandado sus soldados a combatir la Constitución de Roma, y lo que se comprende menos todavía es que la República francesa haya mandado sus batallones a fusilar la República romana. ¿Y qué han salido ganando España y Francia de todo eso? Las bendiciones de la Iglesia, nos dice el mensaje del trono. Cierto, y yo añado que un sin fin de rosarios e indulgencias... y también la maldición del pueblo italiano. Pero—concluye—las balas republicanas que abrían brecha en los muros de la Ciudad Eterna abrieron otra brecha, aún más ancha, en los dogmas de la fe católica romana.»

Representa este discurso un homenaje a la independencia y a la libertad de los pueblos, homenaje que se repite con el «gesto» de Méjico, que, además, salva a España de una catástrofe. Defendiendo su conducta en el Senado, y dirigiéndose al Gobierno francés, que calificaba de monstruoso y execrable al defensor de la independencia mejicana, le recordaba todas las violencias cometidas en Francia contra los enemigos del Poder, desde los crímenes del Terror hasta las matanzas ordenadas por Cavaignac en la revolución de Febrero. Evoca, sobre todo, la justicia inexorable del Comité de Salud pública en los sumarios procesos contra los franceses acusados de relación con el Extranjero y de traición a la patria, disculpando así la actitud de Juárez. Y predice a Francia, invitándola, así como a Maximiliano, a recordar la historia de los reyes impuestos a los pueblos por los soldados extranjeros, que su autoridad no llenará en Méjico «ni aun el espacio en que resuenen sus clarines». La tragedia de Querétaro fué la justificación histórica del rompimiento de Orizaba, y dió la categoría de un transcendental acto político a la retirada de Prim.

Prim, gobernante, sigue siendo el caudillo de la revolución. Otros tienen la misión de dictar leyes, de ir convirtiendo en substancia jurídica las confusas y vagas aspiraciones revolucionarias; él, la de conducir a puerto seguro la revolución. La Historia no puede juzgarle por su respeto más o menos sincero al Parlamento, por la Constitución democrática de 1869 —una de las más liberales de Europa—, por las leyes del sufragio universal y del matrimonio civil, por la ley de Orden público—que lleva la firma de Rivero y es un perfecto sistema de garantías en los estados de sitio—, por el Código penal de 1870. Nada de esto es, directamente, obra suya. Tampoco puede juzgarle por una suspensión más o menos de las garantías constitucionales en plena anormalidad revolucionaria. La misión de Prim en el Gobierno es seguir conduciendo la revolución; su gran deber, su único deber, salvar la revolución. Lo que verdaderamente importa es esto: a dónde va Prim. ¿Lo sabe, acaso, él mismo? «Me achacan—decía—una ambición que no puedo tener, y no puedo tenerla, entre otras mil razones, porque mi ambición no cabe en un reino. Cuando cierro los ojos y extiendo los brazos, me parece que mis manos se salen del Mundo; p e r o con los ojos abiertos dudo que alcance a labrar la felicidad de mi patria...»

Aunque el compromiso de los partidos que se unen para derribar el trono de Isabel II es no prejuzgar la forma de Gobierno, unionistas, progresistas y demócratas se apresuran a lanzar un manifiesto monárquico. «No vacilamos en decir — afirman—, depuesto todo resabio de teoría y de escuela, que la forma monárquica es la que imponen, con irresistible fuerza, la consolidación de la libertad y las exigencias de la re-

Ministerio de Educación, Cultura y Deporte 2012

volución, tal como ésta se ha consumado, no por el impulso de una parcialidad aislada, sino por el concierto de los tres grandes partidos liberales. Pero no la Monarquía que acabamos de derribar, no la Monarquía de derecho divino, no la Monarquía de origen familiar, no la Monarquía que se consideraba superior a la nación y hacía imposible su soberanía y su libertad. Esa Monarquía ha muerto para siempre en España. Nuestra Monarquía, por el contrario, la Monarquía que vamos a votar, es la que nace del derecho del pueblo, la que consagra el sufragio universal, la que simboliza la soberanía de la nación, la que consolida y lleva consigo todas las libertades públicas, la que personifica, en fin, los derechos del ciudadano, superiores a todas las instituciones y a todos los poderes. Es la Monarquía que destruye radicalmente el derecho divino y la supremacía de una familia sobre la nación, la Monarquía rodeada de instituciones democráticas, la Monarquía popular.» Esta Monarquía popular, ilusión de los reformistas del siglo XX, era ya la de los «cimbrios» del siglo XIX. ¡Y hablan de deponer resabios de teoría y escuela! ¡Como si no lo fueran imaginar el derecho del pueblo engendrando Monarquías y la Monarquía destruyendo radicalmente el derecho divino! Unionistas, progresistas y demócratas—estos últimos con Rivero, Martos y Becerra a la cabeza—iban, presididos por el Gobierno, en manifestación—la grotesca manifestación del 15 de Noviembre de 1868—a afirmar sus nuevas convicciones monárquicas ante el palacio deshabitado de la plaza de Oriente.

Prim era, a diferencia de los «cimbrios» resellados, un monárquico histórico. Cuando, en 1854, San Miguel, Concha, Escosura, Cortina y otros presentaron a las Cortes Constituyentes la célebre proposición en que se pedía que la Asamblea acordase «que una de las bases fundamentales del edificio político que, en uso de su soberanía, iban a levantar era el trono constitucional de Isabel II», Prim la votó. En su arenga de los Campos Elíseos es la confianza en la palabra regia lo que le impulsa a la profecía. Todavía en 1868, al desembarcar en Barcelona, después de sublevar la costa levantina con la escuadra pronunciada en Cádiz, se niega ante el pueblo a quitar la corona real de su gorra de marino, más monárquico que Luis XVI, el célebre 20 de Junio. Pero Prim no era un teorizante; era un hombre de acción. Y un hombre de acción puede ser monárquico con Monarquía y con rey; pero no puede serlo sin rey y sin Monarquía. Prim era un hombre de instinto y de intuición, y debía saber que si hay algo esencialmente distinto de la improvisación es el hecho secular, ancestral, de la Monarquía. El sufragio universal no tiene más fuerza que los soldados extranjeros para inventar reyes. El fracaso de Olózaga, de Rivero y de Martos—oradores, al fin, tan ineficaces como Cicerón, como Mirabeau y como Vergniaud en supremos momentos de Roma y de Francia—no implicaba una crisis histórica. El fracaso de Prim era el de la revolución misma. Al detenerse ante la solución lógica, fatal, de la revolución, Prim pasa el Rubicón al revés. Al envainar su espada, la espada de la revolución, atrae toda la responsabilidad sobre su cabeza. «La elección de un rey extranjero—dice García Ruiz—soliviantó todas las pasiones de la inmensa mayoría de los españoles. Como era natural, fué recibido con cólera por los republicanos federales, con amargura por los unitarios, con envidia por los montpensieristas, con ira por los carlistas, con indignación por los alfonsinos, con menosprecio por la grandeza y con frialdad por la banca. Y de todas las bocas salían las fatídicas frases: «Es el rey de Prim, es el rey de los 191.» La pasión revolucionaria, decepcionada, traicionada, aulló en los clubs y rugió en las calles. En una reunión celebrada en el Circo por los republicanos más exaltados, decía un orador: «Yo juro que no vendrá ese rey. Si desembarca en Cartagena, doce valerosos ciudadanos nos encargaremos de despacharle con nuestros puñales.» «Si el Gobierno no accede a nuestras exigencias, que son las del pueblo soberano, aquí representado—decía otro orador en el club de la Yedra—, entonces, para realizar nuestro ideal, acudamos a todo: al puñal, al asesinato, al incendio, y que arda Madrid por los cuatro costados.» Y una oradora —acaso la Purchinelli, que era nuestra Teroigne de Méricourt—gritaba en otra reunión: «¡Ciudadanos! Antes que consentir la venida del rey de los macarrones, hagamos rodar las cabezas de los traidores que nos mandan: pero en tal número que con sus cráneos empedremos las calles de Madrid.»

Y la cabeza más alta, la visible entre todas, es la de Prim. «Una mayoría facciosa, prostituída y encenagada hasta la hediondez —escribía en «El Combate» Paúl y Angulo, el antiguo amigo y compañero del caudillo en las andanzas revolucionarias—, maniató traidoramente la soberanía a la espuela del dictador D. Juan Prim.» En otro lugar del mismo número: «La patria está en peligro. Basta ya de dudas y vacilaciones. ¿Hay algún español que dude y vacile ante el golpe de Estado de ese pequeño dictador? Pues ese español es un cobarde, un ciudadano indigno, un hombre degenerado, un miserable...» Y en vísperas de la tragedia: «La traición revolucionaria está probada; el volcán de las iras populares está próximo a estallar. Se aguarda un momento terrible; se aproxima una tempestad siniestra; óyense los primeros rugidos del aquilón revolucionario. Se necesita una víctima para reivindicar nuestros derechos. Esta víctima la traéis vosotros al sacrificio...»

En el orto de Prim se vislumbra ya el ocaso sangriento. Sólo Napoleón, con el cáncer clavado en las entrañas, recuerda la roca de Prometeo. Pero en Napoleón el enemigo es el Destino, mientras Prim es una víctima de su propio error. Cuando «el rey caballero», antes de ir a las Cortes, que le esperaban para recibirle juramento, se dirige a la Basílica de Atocha y contempla, entre blandones, el cadáver del héroe, no tiene delante un mártir, sino un suicida. Un suicida que arrastra consigo a la revolución.

ALVARO DE ALBORNOZ

La desaparición del general ruso Kutiepof

Una interpelación de los comunistas franceses

París, 10.—Los diputados comunistas Cachin y Deriot han presentado una demanda de interpelación con motivo de la desaparición misteriosa del general Kutiepof y de la campaña de Prensa relacionada con este asunto.

Cine MADRID

EXITO DE

Lon Chaney

EN

CUANDO LA CIUDAD DUERME

UN TUMULTO

En el hipódromo de Vicennes

París, 10.—Ayer, en el hipódromo de Vincennes y con motivo de una salida en falso durante las carreras, el público invadió la pista, reclamando airadamente la devolución de las apuestas. La muchedumbre desbordó el servicio de orden, no obstante haber sido reforzado en el acto con guardias a caballo, e invadió el «pesage» y la tribuna de la Prensa, arrojando las sillas a la pista, arrancando los piquetes y barrera que limitan ésta, causando enormes destrozos luego en la sala de balances y rompiendo todos los cristales de la sala de comisarios y propietarios. Finalmente, los grupos incendiaron los barracones, tres de los cuales quedaron destruídos casi inmediatamente, amenazando propagarse el fuego a los demás.

La carrera fué finalmente anulada, anunciándose el reembolso de las apuestas y el de las entradas. El tumulto ha sido tal, que no se recuerda otro parecido desde el año 1906. El hipódromo tomó rápidamente el aspecto de un campo de batalla, mientras el prefecto, Sr. Chiappe, se esforzaba en dirigir los refuerzos de Policía en evitación de mayores males. La muchedumbre intentó repetidamente reventar las mangas del servicio de bomberos, y éstos tuvieron que limitarse a empapar los escombros y preservar los barracones vecinos.

El anuncio de que el público sería reembolsado hizo restablecer la tranquilidad. A pesar del formidable tumulto no hubo que lamentar ningún herido. La Policía practicó algunas detenciones entre los espectadores más exaltados.

Las carreras anuladas se disputarán el viernes de esta semana.

MALLORCA, con alta y abrupta sierra cubierta de pinares, con llanuras espléndidas y con playas tranquilas, ofrece al viajero variedad inagotable.

BOLSA Y FINANZAS

Chismogramas urgentes

Caín y Abel

Las Sagradas Escrituras no hablan, y si hablan lo hacen muy vagamente, del oficio que tenían Caín y Abel. Parece que cultivaban las tierras, en castigo del pecado original de sus alegres y juguetones padres—Adán y Eva—; pero no pasa de ahí la referencia. Si hubieran vivido, sin embargo, en la edad actual, hubieran sido directores de Compañías de seguros, porque no habrá, de seguro (sin compañía), gente peor avenida que ésta de las pólizas de vida. ¡Por vida de...!

Había, sin embargo, una excepción. Una Compañía relativamente joven y de grandes vuelos tenía dos directores «al alimón», que eran la excepción de la regla. Pilades y Orestes a su lado eran el perro y el gato. Pero he aquí que uno saca unas pequeñas mañas que disgustan e inquietan a la Compañía y a su compañero. Coqueteos, flirteo con otra Sociedad y destitución inmediata del perjuro. La guerra fratricida se enciende. Caín y Abel, o sean ambos directores, se enzarzan y se ponen como no digan dueñas, y procura cada uno llevarse la opinión y los votos de los accionistas. Y en éstas estamos. ¿Quién es Caín? ¿Quién es Abel? Parece demostrado ya, sin embargo, el papel bíblico de cada uno. Lo que queda por averiguar es quién ha actuado de quijada de asno en este «cuerpo a cuerpo».

«La apuesta fué porque un día...»

Un pugilato honesto, no vayan ustedes a creer. No se atraviesa más que la «agudeza visual» de los principales elementos del corro de moneda de la Bolsa de Madrid, que se han propuesto a sí mismos la siguiente cuestión: «¿Cómo cree usted que estará la peseta en el mes de Junio?»

Si tan largo me lo fías... Y más con la danza dislocada a que nos tiene acostumbrados ya la dichosa pesetita.

Hay respuestas para todos los gustos. Desde el que cree—y ojalá pierda la apuesta platónica—que la libra se habrá encaramado en las 40 pesetas hasta el que opina que estará a 32. Hay margen suficiente para que alguien dé en el clavo y muchos en la herradura. Los que votan por la baja de la libra se apoyan en el hecho cierto de que para esa fecha ya estaremos libres de preocupaciones del empréstito oro, de los créditos a la Argentina y de las expropiaciones de petróleos, amén de la rebaja de muchos gastos presupuestarios. Y los que se inclinan por el alza fundan sus razones en la posibilidad de que la U. P. haya formado ya su partido apolítico y asalte el Poder. ¡Lagarto, lagarto!...

Uno más

La S. E. P. S. E., cifra y resumen nominativo del larguísimo remoquete Sociedad de Estudios Políticos Sociales y Económicos, ha terciado en el debate sobre la situación de la economía española, -puntando y dispersando la siguiente andanada:

«La experiencia está hecha. El problema económico, concentrado actualmente en la cotización de la peseta, resiste a los métodos hasta ahora aplicados.

Hay que substituírlos cuanto antes. Espíritus clarividentes señalaron a tiempo las causas del mal y sus posibles remedios. Nunca han podido ser otros que los que se inspiren en una total rectificación de los métodos dictatoriales, tanto políticos como económicos y financieros.»

Una flor más que sumar al nutrido ramillete de flores cordiales a que se ha hecho acreedora la Dictadura.

¡Por Dios, «abuelo»!

«El Economista» coge de vez en cuando «perras» impropias de su edad y de su empaque. Un día fueron los Explosivos a los que se negaba la sal... y la potasa, precisamente cuando la silvinita estaba en las narices, y ahora cierra contra los «petrolillos», ese pimpante chaval que ha nacido con ganas de vivir, y al que el venerable «Economista» persigue con la palmeta desde hace algún tiempo. Primero negó lo del contrato con la Campsa, y, efectivamente, el contrato fué firmado; en vista del «éxito» informativo, trató de quitar importancia al convenio, hablando de 70.000 toneladas y silenciando otros suministros, que elevan la cantidad contratada a 200.000. Nueva plancha. Después quiso demostrar que el convenio era ruinoso para los «petrolillos», por ceder éste sus productos más baratos y con mayor descuento que ciertos suministros, olvidándose deliberadamente de otros, y ahora, finalmente, muestra su escepticismo respecto al dividendo, diciendo que «no le convence mientras no se expliquen sus procedencias». ¡Por Dios, «abuelo»! Ya sabemos que no todo es ignorancia. Pero sería lamentable que el «chaval» le diera una lección contundente, poniéndole delante de las narices cualquiera de los Anuarios petrolíferos para que se enterara de cuál es la producción de petróleo de la Falcon Oil, cuyo activo pertenece hoy a la Española y le demostrara que vendiendo ese petróleo es como gana sus dividendos y algo más.

Tiene que convencerse «El Economista» de que «no le va» el papel de Yago, sembrador de dudas y recelos entre los Otelos capitalistas, porque «asoma la oreja». O dicho de otra forma más castiza: «Que se le ve el plumero.» Y a otra cosa.

La potasa del mar Muerto

Estos ingleses son el diantre. Primero se les ocurre explorar el valle de los Reyes, en Egipto, y dan con los tesoros de la tumba de Tutankamen, que habrá visto el despojo con los ojos que pueden ustedes figurarse y el deseo de mandarlos a... Menfis, y ahora van a robarle la potasa al mar Muerto, para lo cual han otorgado la correspondiente concesión a la Palestine Potash Ltd.

El mar Muerto acaso haya lanzado una carcajada macabra, porque lo más que podrá cederles será algún fósil postcuaternario o algún «malacopterigio» flambre.

Allá es grande

Y no podía permitir que las minas del Rif estuvieran sometidas por los siglos de los siglos a la incertidumbre de un pleito con uno de sus principales accionistas por ciertos presuntos derechos en las ampliaciones de capital. Parece que el aludido litigio va por buen camino para la Compañía—aunque no hay que olvidar la conocida maldición faraónica «pleitos tengas y los ganes»—, así como también el arranque y venta de mineral. Hay que tener en cuenta que vende en libras esterlinas, y a los tipos que ésta ha alcanzado debe estar «hinchándose» de pesetas.

La edad de las señoras

Siempre ha sido el colmo de la indiscreción sacar a cuento la edad de las señoras. Por eso hemos quedado sorprendidos al leer la siguiente noticia:

«Entre dos firmas bilbaínas se ha efectuado la compraventa del vapor «Consuelo», de 6.200 toneladas y veintiocho años de edad, en la suma de 450.000 pesetas.»

En realidad, no es ningún «guayabo» ya esa «Consuelito» con sus catorce años en cada pierna. Pero tampoco es cosa del otro jueves el precio que se le ha asignado. A no ser que tenga algún defecto visible de esos que obligan a cerrar los ojos para cargar con una señora.

Publicaciones

«Anuario Financiero y de Sociedades anónimas de España. 1929.»

En nuestro país, donde la estadística no tiene el calor oficial, antes bien, parece como si todo se concitara para no dejarla vivir y trabajar en cosas útiles, hay una estadística particular que se manifiesta en meritorios trabajos, como ésta que tenemos a la vista.

El «Anuario Financiero», que dirige el Sr. Riu, no necesita apologías. Es sencillamente la mejor y más completa recopilación de datos sobre las Sociedades anónimas. Demostró serlo desde sus primeros volúmenes, y lleva catorce años de existencia.

Hay en él algo que no tienen otras publicaciones análogas, y es un criterio estadístico de verdadera síntesis de datos que le hacen sumamente estimable. La estadística, de cualquier clase que sea, no es un simple acarreo de cifras, sino una ordenación y suma de dichas cifras. Que el docto como el profano tenga siempre una facilidad para el conocimiento total de los hechos y un resumen de conjunto de ellos. Y esto es lo que sirve con gran precisión la obra que acaba de publicar el Sr. Riu.

La sesión de Bolsa de ayer

El mercado se muestra hermético y receloso, como si se pusiera en guardia o en actitud expectante. No es, sin embargo, el matiz de la jornada de ayer la franca debilidad, puesto que hay valores que se destacan y algunos que conservan sus posiciones. No están entre éstos, ciertamente, los fondos públicos, pesados en conjunto, aunque el Interior dé un pequeño empujón, con ganancia de 10 céntimos en partida. En cambio, los Amortizables de 1900, 1927 y 3 por 100 de 1928 se resientes de los «cuartos traseros».

Están un poco más sostenidos los valores municipales y los de garantía del Estado, y se registran algunas alegrías, sobre todo en estos últimos.

Corramos un tupido velo sobre los Bancos, porque el desacuerdo entre ellos es flagrante. Por un lado los «Bancos padres»—España e Hipotecario—acusan firmeza, y por otro, el Central, el Banesto y el Río de la Plata se van por el escotillón. Tampoco dura mucho la alegría en casa de la Mengemor, que cede cuatro duros, aunque su próximo pariente Canalización del Guadalquivir recupera un punto. En la acera de enfrente, Chade e Hidro Española están firmes y solicitadas. La Unión Eléctrica abandona dos enteros y medio sin motivo aparente. Allá ella.

Están firmes las Azucareras y las Felgueras, en amigable compañía con los Guindos, el Metro y el Fénix. Los Ferrocarriles encuentran la vía interceptada y retroceden a la estación de partida, sin que haya desgracias personales que lamentar. Leves contusiones. También están en declive Minas del Rif y los Tabacos. En cuanto a los «petrolillos», cobran el dividendo que por clasificación les corresponde y suben una peseta. Tranvías, entonados, y Explosivos, nada más que sostenidos, porque el corro está más aburrido que un sermón de Cuaresma.

La moneda extranjera vuelve a dar señales de vida y se muestra un tanto huraña con la peseta. La libra avanza en correcta formación 29 céntimos, y los francos, 30.

Oficialmente se han negociado 100.000 francos franceses, a 30,15, y 10.000 libras esterlinas, a 37,34-36-38, y entre banqueros, los dólares, cheque, a 7,69.

El cambio medio de las libras esterlinas ha sido de 37,35.

*

Se han cotizado a más de un cambio: Acciones del Banco Hipotecario, a 474-75; ídem del Central, fin de mes, a 153,50-153; Chade, contado, 638-37; a la liquidación, a 639-38; Minas del Rif, portador, ídem, a 641-40; Alicantes, a fin de Febrero, a 515,25 y 515; Compañía Española de Petróleos, contado, a 59,75-60, y a fin de mes, a 59,50-60-25-50 y 60; Explosivos, ídem, a 1.206-5-4-3 y 1.205, y obligaciones M. Z. A., primera hipoteca, a 332-31,50.

Por la mañana en el Bolsín del Banco

Con relativo sostenimiento se cotizan: Nortes, a 145,00, dinero; Alicantes, a 515,00; pasan a 515,50 y 516,00 y quedan, por último, a 516,50; Explosivos, a 1.207-6-7-8; Minas Rif comienzan a 637,00 y cierran a 638,00; Chades, a 634-5-6; ordinarias de la Azucarera, a 66,50-75, operación, y Compañía Española de Petróleos había papel a 60,00, ex cupoón. Todo fin de mes.

Bolsín de la tarde

A última, en el Bolsín, y entre particulares, se cotizaban: Nortes, a 544,00; Alicantes, a 514,00; Explosivos, a 1.203,00, papel; Chades, a 634,00; Azucareras, ordinarias, a 66,75; Compañía Española de Petróleos, a 60,00, dinero, y Rif, a 638,00.

COTIZACIONES DEL DIA 10 DE FEBRERO DE 1930

4 por 100 Interior.—Series F, 73,35; E, 73,40; D. 73,35; C, B y A, 73,40; G y H, 73,00.

4 por 100 Exterior.—Series F y E, 83,00; D, 83,70; C, 84,00; B, 86,50; A, 87,90; G y H, 87,00.

4 por 100 Amortizable.—Con impuesto, series D y C, 75,60; B y A, 75,80.

5 por 100 Amortizable 1900.—Con impuesto, series E, D, C y B, 93,30; A, 93,50.

5 por 100 Amortizable 1917.—Con impuesto, series D, C, B y A, 91,25.

5 por 100 Amortizable 1926.—Sin impuesto, series C, B y A, 100,90.

5 por 100 Amortizable 1927.—Sin impuesto, series F, E, D, C y B, 100,85; A, 100,95. Idem con impuesto, series F, E, D, C, B y A, 88,60.

3 por 100 Amortizable 1928.—Sin impuesto, series E, D, C y B, 71,40; A, 71,90. Idem 4 por 100, 1928, sin impuesto, series F, D, C, B y A, 88,25. Idem 4 1/2 por 100, sin impuesto, series E, D y C, 92,00; B, 93,00; A, 93.25. Idem 5 por 100, 1929, sin impuesto, series E, D, C y B, 100,60; A, 100,70.

5 por 100 Deuda ferroviaria.—Series A y B, 100,50. Idem 4 1/2 por 100, 1929, serie B, 90,50.

Ayuntamientos.— Madrid, 1868, 99,50; Exprs. interior, 1909, 96,00; Villa de Madrid, 1914 y 1918, 90,00; Mej. urbanas, 1923, 94,25; Subsuelo, 94,50.

Garantía Estado.—Hidro Ebro, 6 por 100, 100,50; Transatlántica, 1925, Mayo, 94,50; Noviembre, 94,00; ídem 1926, 100,75; Tánger-Fez, 101,75.

Cédulas hipotecarias.—Banco Hipotecario, 4 por 100, 93,00; 5 por 100, 100,25; 6 por 100, 109,00. Banco Crédito Local, 6 por 100, 99,50; 5 1/2 por 100, 92,00; 5 por 100 interprovinciales, 87,50. Cédulas argentinas, 2,96.

Efectos públicos extranjeros.—Empréstito argentino, A, 100,75.

Acciones.—Banco España, 581,50; ídem Hipotecario, 475,00; ídem Central, C. y F. C., 153,00; ídem Español de Crédito, C. y F. C., 433,00; ídem Previsores del Porvenir, 114,00; ídem Español Río de la Plata, C., 215,00; Canal Guadalquivir, 820,00; ídem, cédulas, 250,00; Hidro Española, 205,50; Chade, A, B y C, C., 637,00; F. C., 638,00; Mengemor, 260,00; Alberche, ords., 105,00; Unión Eléctrica Madrileña, 140,00; Telefónica, pref., 106,00; Minas Rif, portador, C. y F. C., 640,00; Duro-Felguera, C., 97,00; F. C., 97,25; Guindos, 129,00; Tabacos, 227,00; C. Esp. Petróleos, 60,00, s. d.; F. C., 60,00; fundador, 64,00; Fénix, 410,00; Madrid, Zaragoza y Alicante, C., 513,00; F. C., 515,00; Metro, 185,00; ídem, nuevas, 178,00; Norte de España, C., 543,00; F. C., 545,00; Tranvías Granada, 99,00; Madrileña de Tranvías, C., 128,00; Azucarera, C., 66,50; F. C., 66,75; Explosivos, C., 1.200,00; F. C., 1.205,00.

Obligaciones.—Gas Madrid, 6 por 100, 103,50; H. Española, D, 90,00; Chade, 6 por 100, 103,75; Ponferrada, 91,50; Transatlántica, 1920, 92,25; Norte, primera, 73,10; Esp. 6 por 100, 103,50; V.-Utiel, 69,00; Valencianas, 101,25; Alicante, primera, 331,50; ídem C., 78,50; ídem I, 103,40; Córd.-Sevilla, 317,00; Metropolitano, 5 por 100, A, 93,75; 5 por 100, B, 93,00; Peñ.-Puertollano, 100,75; C. Metálicas, 4 1/2 por 100, 90,00; Azucarera, 5 1/2 por 100, 100,75; ídem, bonos antiguos, 99,00; int. preferentes, 93,50; Real Comp Asturiana, 1920, 100,00; Peñarroya, 6 por 100, 101,00.

Moneda extranjera.— Francos, 30,15; ídem suizos, 148,40*; ídem belgas, 107,10*; liras, 40,20*; libras, 37,34; dólares, 7,69*; marcos oro, 1,84*; escudos portugueses, 0,345*; pesos argentinos, 2,88*; ídem chilenos, 0,90*; coronas noruegas, 2,055*; ídem checas, 22,75*; florines, 3,08*.

OTRAS BOLSAS

Bolsa de Barcelona.—(Servicio del Banco Int. de Ind. y Com.).—Acciones del Banco Español Río de la Plata, 43,00; Banco Hispano Colonial, 119,00; Banco de Cataluña, 109,00; Crédito y Docks, 27,00; F. C. Norte de España, 108,95; Madrid, Zaragoza y Alicante, 103,05; Andaluces, a 62,50; Tabacos Filipinas, 446,00; Metro Barcelona (transversal), 49,50; Hullera Española, 126,50; Chade, A, B y C, 636,00; Catalana de Gas, E, 159,00; ídem F, 102,50; Aguas, ordinarias, 221,75; Asland, preferentes, 106,00; ídem, ordinarias, 177,00; obligaciones Norte, 3 por 100, primera, 73,25; Asturias, 3 por 100, primera, 71,00; M. Z. A., 3 por 100, primera, 69,85; Ariza, 5 por 100, 97,00.

Bolsa de Bilbao.—Altos Hornos, 181,00; Explosivos, 1.205,00; Resineras, 405,00, dinero; Banco de Bilbao, 2.000,00; ídem Vizcaya, 1.860,00; ídem nuevas, 465,00; Ferr. Alicante, 516,00; H. Ibérica, 710,00; ídem nuevas, 570,00; H. Española, 205,50; Sevillana, 144,00; U. E. Vizcaína, 920,00; Sid. Mediterráneo, 125,00; Babcock, 138,00; Minas Rif, nominativas, 607,50; S. Menera, 157,00; Setolazar, 230,00; ídem nominativas, 220,00.

Bolsa de París.—Renta francesa 3 por 100 perpetua, 89,70; Marruecos, 5 por 100, 1918, 526,00; Tánger-Fez, 490,00; Banco Francai, 25.200,00; ídem de París y Pays Bas, 3.020,00; ídem de la U. Parisienne, 2.170,00; Crédit Lyonnais, 3.160,00; Crédit Com. de Francia, 1.580,00; Soc. Générale, 1.794,00; P. L. M., 1.569,00; Midi, 1.285,00; Orleáns, 1.448,00; Nord, 2.660,00; Wagons-Lits, 678,00; Soc. Gen. d'Electricité, 3.720,00; Peñarroya, 1.056,00; Riotinto, 5.770,00; Asturiana de Minas,, 472,00; Unión y Fénix, 2.665,00; De Beers, ordinarias, 1.230,00; Royal Dutch, 40.900,00; The Lautaro Nitrate Co, 376,00; Kuhlman, 1.135,00; Suez, nuevas, 20.325,00; Caoutchoucs Financ, 205,00; Viscose Française, 1.630,00; Soie de Tubice, ordinarias, 440,00; Portug. de Tabacos, 412,00; pesetas, 336,00; libras, 124.13; dólares, 25,5092; francos belgas, 355,05; liras, 133,60.

Bolsa de Londres.—Pesetas, 37,33; francos, 124,17; ídem suizos, 25,1962; ídem belgas, 34,9075: dólares, 4,8627; liras, 92,90; florines, 12,1237; coronas noruegas, 18,2112; ídem danesas, 18,17; marcos, 20,365; pesos argentinos, 43,00.

Bolsa de Nueva York.—Pesetas, 13,03; francos, 3,9168; ídem suizos, 19,305; libras, 4,8625; liras, 5,2337; coronas noruegas, 26,73; florines, 43,13; marcos, 23,88.

LA PESTE BLANCA

Labor tenaz de un médico filántropo

I

En medio de la agitación constante de nuestra ingrata profesión, hemos recordado con placer unas horas de serenidad y paz disfrutadas hace tiempo en la compañía de un hombre de ciencia que, en la soledad de su laboratorio y clínica, labora en pro de un gran sector de la humanidad doliente, los pobres tuberculosos.

Quizás nuestros lectores no recuerdan que aquellas horas dieron origen en estas columnas a unas breves informaciones, en que un médico tan filántropo como modesto, el doctor Fernández Sarrasí, se expresaba con una templanza y compostura que hemos echado muy de menos en algunas figuras de fama reciente. «Yo soy—recordamos que nos decía—uno de los muchos que luchamos y trabajamos. No pretendo la exclusiva de nada. Nos han precedido en el camino, lento y áspero, de la lucha antituberculosa exploradores geniales. Ilustres compañeros se afanan hoy con igual móvil que yo. Sencillamente, creo haber encontrado algo eficaz, y trabajo por experimentarlo y perfeccionarlo, dando también facilidades a otros profesionales para que igualmente lo hagan. Y deseo que uno u otro logremos el colmo de nuestros anhelos.»

El hombre bueno se revelaba en aquella expresión optimista: «No desespero, ni quiero que nadie desespere.»

A este obrero de la ciencia volvimos a visitarle una tarde fría de este frío Febrero.

—¿Qué hay, doctor?—le preguntamos—. ¿Sigue usted con sus experimentos del remedio contra la tuberculosis?

—No los he dejado un momento. Precisamente ahora se hallan en una etapa muy interesante.

—¿En la misma dirección de antes?

—Exactamente igual; pero habiéndose logrado ya importantes mejoras y perfeccionamientos. Se trata, como usted recordará, de una vacuna antituberculosa. No es cosa de repetirle todo lo que le dije acerca de los varios experimentos hechos con tuberculinas, ya para el dignóstico del mal, ya para el intento de curarlo. Ni de que citemos de nuevo los nombres, desde Koch en adelante, que han ensayado este medio, tropezando con dificultades sin cuento.

—¿...?

—De todos modos, es la vía más eficaz. Actuar directamente sobre la sangre con un inyectable está indicadísimo en una enfermedad como la tuberculosis. Es como meter la mano donde el mal mismo está. Todo el tratamiento general que se da al tísico tiende a mejorar su sangre, porque ésta, mejorada, hace lo que puede por combatir al enemigo y ayuda a la cicatrización de las lesiones causadas. La sangre buena y abundante es la Cruz Roja de nuestro organismo. Pero si además podemos hacerla servir de vehículo a la medicina, tanto mejor. La sangre riega todo el organismo. Pinche usted donde quiera, tiene usted la seguridad de que el elemento que haya usted introducido se pondrá en contacto con la parte enferma. Tardará más o menos, pero allá llega, donde queremos su acción.

—¿...?

—Ay, amigo; no tanto. Esta misma seguridad con que la sangre lleva el elemento curativo a la parte afectada, le hace llevárselo también y aplicarlo allí donde no hace falta o puede estorbar. La sangre es como un cartero que no supiera leer la dirección de la carta y fuera dejándola a trocitos por todas las casas de su carrera. La cuestión es que nuestro destinatario reciba el pedacito de papel que contenga lo suficiente para que nos entienda.

—Habrá muchas dificultades; pero usted parece contento.

—Y lo estoy. Usted ya conoce mi carácter. No soy de los que en seguida echan las campanas a vuelo. Tuve mucho que me animó en mis primeras investigaciones; pero a nadie dije nada. Seguí trabajando. Fueron los enfermos los que echaron a hablar. Ahora he avanzado bastante en el camino que me había propuesto, y son los repetidos casos de mejoría y curación los que se expresan con el lenguaje de los síntomas confortadores, que a los médicos tanto nos gusta escuchar. ¿Para qué hablar nosotros? Que hablen ellos. A nosotros nos basta anotar. Somos los *reporteros* de la Madre Naturaleza, y carnet y lápiz en mano apuntamos lo que esta sabia señora nos va diciendo; pero sin tirarle de la lengua.

—Entonces, ya somos aquí dos los periodistas.

—No, dispénseme; el periodista, en este caso, soy únicamente yo. Esa señora no se deja *interviewar* (o como se diga) por un cualquiera..., y usted perdone.

Reímos la broma; quizás yo de peor gana, por no salir de ella bien parado.

—Bueno—le dije—; pues que usted es el reportero de la Madre Naturaleza, seré yo un mero copista de sus notas. ¿Qué apuntes tiene usted?

—Muchos. Lo difícil ya es la abundancia. Ya tenemos aquí *l'embarras du choix* de los franceses. Pero, én fin, copie usted éste.

Leo y empiezo a copiar.

—Alto—me dice el doctor—; copie lo que quiera; pero si ha de publicar algo, cuide de que sólo aparezcan iniciales.

—Y domicilios—respondo yo.

—Sea, en obsequio a la pícara desconfianza.

La ficha dice:

«J. S. G. El Espinar (Segovia). Cuarenta y dos años. Casado. Marmolista. Con domicilio en Madrid, calle José Picón, 16 (Guindalera).

Padre tuvo hemoptisis a los cuarenta y ocho años y murió a los sesenta del corazón.

El enfermo notó a los treinta y dos años pérdida de apetito y algo de tos sin expectoración. A los treinta y siete, pérdida de peso, cansancio, fatiga, tos fuerte y expectoración sanguinolenta. Algo de fiebre. Ingresó en el Sanatorio de..., por prescripción facultativa, permaneciendo en él tres meses. Hallándose al fin de ellos peor que a su ingreso, marchó al pueblo, donde mejoró algo. Pero tuvo hemoptisis y regresó a Madrid, donde fué reconocido por el doctor..., quien diagnosticó tal gravedad que no le pudo admitir en el Sanatorio de... Sigue tratamiento en el Dispensario..., no encontrando mejoría. Reconocido nuevamente por el doctor..., diagnosticó lo mismo que la vez anterior. Tratado con inyecciones de Gaunol por el doctor..., mejoró algo. En Noviembre de 1927 se presentó en la consulta, con tos, expectoración sanguinolenta, disnea, algo de fiebre, poco apetito, peso de 60 kilogramos. Puesto en tratamiento, desaparecen paulatinamente estos síntomas alarmantes y aumenta el peso a 70 kilogramos.

En la actualidad trabaja y come bien, no hay cansancio, y su peso oscila entre 68 y 70 kilogramos. Ha desaparecido la tos, fiebre y demás síntomas, encontrándose ahora completamente mejorado. Nota: A los treinta y siete años, y cuando le reconoció el doctor..., el análisis de esputos dió cuatro por campo.»

Vemos que revuelve otras fichas; pero por el momento no queremos copiar más. Hemos de volver a visitar al bondadoso director y fundador de la Clínica de Nuestra Señora del Pilar en Madrid.

Ministerio de Educación, Cultura y Deporte 2012

LA VUELTA DEL DESTIERRO

Don Miguel de Unamuno fué objeto de triunfales acogidas en Irún y en Bilbao

Tras de tanto dolor...

Ha pisado tierra española don Miguel de Unamuno. Día memorable en que el prócer de las letras se reintegra a la amada patria, a esa patria que con ardor no comprendido por algunos definidores de patriotismo lleva Unamuno en su corazón, y viene sirviéndola al poner su poderosa mentalidad al servicio de la verdad y la justicia.

Unamuno es un creyente. Tal vez el más creyente en este período escéptico de la Historia de España. El fuerte sentido religioso de Unamuno transciende a su obra civil, que está impregnada de un poderoso aliento universal y de llamaradas de fe en los valores eternos de los pueblos.

Unamuno, símbolo del verdadero intelectualismo que sale de la cátedra y el laboratorio para conducir a las multitudes en la eterna aspiración del bien y del derecho, ha representado en estos años de Dictadura, con más pureza que nadie y más intensidad que nadie, el espíritu frente a la fuerza, la línea estética frente al ademán zafio.

Y ante ese símbolo y ante la idealidad del profesor de Salamanca y ante la indómita rebeldía del sabio, LA LIBERTAD se complace en ofrendarle su más fervoroso homenaje, y le envía un saludo cálido y efusivo en el día triunfal de su retorno.

Informes de Irún

Animación extraordinaria.—Una alocución

San Sebastián, 10.—Desde las primeras horas de la mañana del domingo empezaron a acudir a Hendaya, en los tranvías de la frontera, en el sudexpreso y en los dos rápidos de Madrid, numerosas personas que iban a felicitar a don Miguel y a acompañarle en su entrada en España después de más de cinco años de destierro.

Por todo Irún se había repartido profusamente el siguiente llamamiento, que autorizó la censura:

«¡Ciudadanos! Hoy domingo, a las cinco y media de la tarde, por la avenida de Francia, pisa el suelo de su patria, después de seis años ominosos, un ciudadano que ha merecido bien de la nación: don Miguel de Unamuno.

Con él vuelven a España, tanto más querida cuanto más desgraciada —¡la de los tristes destinos!—, los sentimientos de justicia y libertad que habían también traspuesto la frontera.

Vive en D. Miguel de Unamuno la nobilísima pasión inmortal de Don Quijote, y a lanzadas arremetió contra la injusticia, la indignidad. ¡Honrémosle!

Dos virtudes, entre otras, engrandecen a un pueblo: honrar a sus grandes hombres y no olvidar los agravios que se le infieren, no reivindicar las ofensas que le causan.

¡Cumplamos hoy, a las cinco y media, en la avenida de Francia, y a las nueve y media, en Ramuncho, uno de nuestros sagrados deberes de ciudadanía.

Acudamos en masa, conmovidos y respetuosos, a rendir un tributo de homenaje y admiración al hombre insigne que vinculó en estos años la conciencia ciudadana española.

Y acudamos con la gravedad que estos actos transcendentales requieren, con plena conciencia de nuestros actos, con orden exquisito, con el misticismo de quien cumple un sagrado deber, con el devoto respeto que el homenajeado merece y el que exige nuestro decoro propio.

Sean nuestras únicas expresiones: ¡Viva D. Miguel de Unamuno! ¡Viva la justicia! ¡Viva la libertad!

Toda otra exclamación sería indigna de nosotros—en estas circunstancias—y enervaría la grandiosidad del acto.

Es el deseo, la súplica del *Centro Republicano de Irún.*»

El tiempo no quiso sumarse a la solemnidad. La nieve apenas cesó de caer durante todo el día, y un viento frío y agudo obligaba a guarecerse rápidamente bajo techado.

El último almuerzo de desterrado

El Hotel Brocas, asilo del gran pensador desde el mismo día en que llegó a Hendaya, se vió animadísimo constantemente. Los telegramas llegaban a montones de todos los puntos de España, testimoniando la gran alegría que la reintegración de D. Miguel a su patria produce en todos.

Poco después de mediodía, los amigos de D. Miguel se sentaron alrededor de la mesa en que éste iba a hacer su última comida del destierro.

Recordamos, entre los que asistieron, al alcalde de Hendaya, monsieur Leon Lafourquet; Hilario Ayuso; Tomás Carasa, presidente del partido republicano provincial; Juan Usabiaga, Isaac Abeytúa, Antonio de Lezama, Julio Gargallo, Luis Viguri, Federico Vidaure, Sabino Ruiz, Justo Somonte, Indalecio Prieto, Luis de Sirval, Alvarez del Vayo, Honorato de Castro, Roces, Jiménez de Asúa, Fermín Vega de Seoane, el hijo de D. Miguel, Fernando, arquitecto; el pintor Cadenas, Carasatorre, Martín Bazán, Fernández Dans, Ramón López, Martínez de Aragón y otros cuyos nombres nos fué imposible retener.

A los postres, el alcalde de Hendaya, M. Lafourquet, se levantó para manifestar a Unamuno el gran sentimiento con que la población francesa le ve partir, aunque felicitándole, al propio tiempo, por su reintegración a su hogar.

Don Miguel, a continuación y asimismo en francés, habló en términos de gran emoción despidiéndose de lo que durante cuatro años y medio fué su residencia.

—Fuera de Bilbao—dijo—, mi villa natal, y de Salamanca, jamás estuve tanto tiempo en población alguna.

Una gran ovación premió las palabras del maestro, durante las cuales hubo instante en que casi se le saltaron las lágrimas.

¡A España!

A las cinco de la tarde se inició la marcha, a pie, hacia la frontera. El tiempo era infernal. Una llovizna fina y cernida calaba a cuantos formaban en la manifestación cívica. Al llegar a la raya que divide a los dos países en el puente internacional, una multitud inmensa, puede decirse que Irún en masa, que aguardaba allí, imposibilitando en absoluto el tránsito, prorrumpió en vivas estentóreos al desterrado. El espectáculo era inenarrable. Bajo la lluvia, copiosísima entonces, millares y millares de hombres y mujeres, que llenaban totalmente no sólo el puente internacional, sino casi en su totalidad la inmensa avenida de Francia, gritaban jubilosamente, mientras la multitud estrujaba y besaba a D. Miguel con tal ímpetu y número que hubo instantes en que le creímos en peligro de morir aplastado.

Tras breves palabras de despedida oficial, el alcalde de Hendaya, en nombre de su pueblo, estrechó fuertemente la mano de Unamuno, e inmediatamente se puso en marcha la nutridísima comitiva.

Don Miguel de Unamuno en el destierro. Al fondo, España

La llegada a España

Todos los titánicos esfuerzos de los organizadores porque la comitiva rompiese a andar con cierto orden, resultaron estériles.

La aglomeración de público entusiasta era tal y tales los deseos de todos de abrazar y ver al sabio catedrático, que poco menos que a empujones, y casi en volandas le fueron llevando puente adelante, hasta salir a la avenida de Francia, en que se logró poner algún concierto en la manifestación.

Más de una hora costó, sin embargo, llegar al centro de Irún. Detras de D Miguel puede decirse que desfilaron no sólo todo Irún, sino enormes cantidades de gentes de Bilbao, San Sebastián, Madrid y otros puntos. Ni un instante decreció el entusiasmo. Durante todo el trayecto los vivas a Unamuno y a la libertad se sucedieron sin interrupción.

Un telegrama de saludo

Llegado a Irún, el Sr. Unamuno se dirigió a la Central de Telégragos y puso el siguiente telegrama, el primero que expedía desde España.

Iba dirigido a D. José Castafeina, Puerto Cabras (Fuerteventura), y dice así:

«Al volver a pisar suelo español, mi primer cordialísimo saludo fraternal, hospitalarios majoreros, anhelando volver respirar aires bendita Fuerteventura, *Unamuno.*»

Discurso desde el Casino Republicano de Irún

Al llegar la manifestación al Casino Republicano de Irún, D. Miguel, solicitado a voces por todos, hubo de asomarse, bajo la lluvia, al gran balcón de hierro que se tiende sobre la plaza y pronunciar unas palabras de gratitud.

«Esta amable acogida que me tributáis me satisface y compensa de las tribulaciones que me ha impuesto este destierro, que muchos llaman voluntario; pero no en forma tal que aminoren las tribulaciones sufridas, que he de recordar constantemente. Al pisar la tierra de Irún he de manifestar que seis años que he permanecido desterrado no han sido para mí otra cosa que un reconstituyente de mis actividades juveniles, y que me proporciona alientos para comenzar ahora la lucha.

Yo os ruego que os vayáis a vuestras casas e individualmente demostréis el mismo calor que mostráis en colectividad.»

Las clamorosas ovaciones de los manifestantes tardaron largo rato en extinguirse.

El público se disolvió, y el señor Unamuno quedó en el Círculo conversando por espacio de media hora con catedráticos.

Un banquete con numerosos comensales

A las nueve se celebró en el Hotel Palace el banquete anunciado para el frontón Ramuntxo y que no dejó celebrar allí la autoridad. Asistieron varios centenares de comensales y no hubo discursos.

El acto en el frontón Ramuntxo

Inmediatamente se trasladaron todos al frontón Ramuntxo, donde se había improvisado un tablado para que hablara desde él D. Miguel.

Pocas veces hemos visto mayor número de gentes en menos espacio de sitio, con ser el frontón de enorme cabida.

Sin duda, más de cuatro o cinco mil personas se apretujaban en el local.

Habla Unamuno

Hecho el silencio, D. Miguel se adelantó en la tribuna y dijo así:

«Hermanos míos de Irún: Aún lo recuerdo como si fuera ayer. Era yo un niño; apenas tenía diez años cuando entré en la vida civil, en la conciencia civil, en mi mayor edad civil. El 21 de Febrero de 1874, encontrándome esperando los acontecimientos en el mirador de mi casa, vi cómo caían sobre la contigua veinte bombas que lanzaron sobre Bilbao, mi villa natal, las huestes absolutistas de D. Carlos de Borbón y de Este. De entonces data mi conciencia civil, desde entonces arraigóse en mis sentimientos, hasta llegar a constituir la estructura de mi espíritu.

A los cincuenta años justos de aquel día, el 21 de Febrero de 1924, me arrancaron de mi casa para llevarme al desierto de una isla Sahara, perdido en medio del océano: la isla de Fuerteventura, aquella bendita tierra de Fuerteventura, donde al menos gozaba de cierto aislamiento.

Recuerdo haber recibido por entonces una carta de uno de los líderes socialistas, en la que me decía que no había más remedio que plegarse a la realidad, y a la cual contesté, jugando un poco las palabras (que al fin mi oficio es el de filólogo), que realidad viene de rey, y personalidad, de persona. Podía él creer que las cosas de la Historia eran una fatalidad, o cosas de los hombres, y no cosas y casos espirituales; y que si había quien se plegaba a la realidad, yo, que no me plegaba a ella, llevaba conmigo la personalidad de España. (Gran ovación.)

Y desde allí me sacaron. Llegué a París; mas no olvidaré nunca mi existencia en Fuerteventura y los desvelos de aquella buena gente.

No saben ustedes lo que es un año continuo a la expectativa, sin saber cuándo una situación ha de acabarse.

En París carecía de mi mar, que siquiera tenía en Fuerteventura; ni tenía mi ría de Bilbao, en la que sentía las palpitaciones del mar. No disfrutaba del espectáculo de la Sierra de Salamanca, ni de los páramos de Castilla; no tenía más que el Sena. Por todas partes sólo veía recuerdos históricos de Napoleón.

Yo quería huir de la Historia. Un día se habló de celebrar un mitin en Hendaya, y a ella fuí para no volver.

Vine a esta mi nativa tierra vasca, y volví a ver el mar que había mirado desde niño, y que sólo veía en las épocas del veraneo, y me asomé a mis montañas, y frente a vuestro Irún he estado cuatro años, día por día, viendo constantemente desde lejos vuestra ciudad. Cuatro años consecutivos contemplando la peña de Haya, cuyas cumbres se han vestido de nieve, como mi cabeza, para recibirme. (Gran ovación.)

Recuerdo unos días en que, habiéndome visto obligado a guardar cama por una ligera indisposición, hacía uso de unos prismáticos, y desde allí seguía la marcha del arroyo de Enalmides, al pie de la peña de Haya. Después todos aquellos paseos a lo largo del Bidasoa, cuyas aguas circulan mezcladas con las sales heroicas de los ríos de Francia y España, y que están tan henchidos de recuerdos de la Historia por la guerra civil que ensangrentó sus aguas, y que apenas han servido para nada. (Ovación.)

Unas veces, mirando a un lado, veía el viejo caserío en el que, en un tiempo, tuvo D. Carlos de Borbón su cuartel real cuando atacaba a Irún, y otras aquel Endarlaza, lleno de recuerdos del cura Santa Cruz. Y otras era Fuenterrabía, las campanas de cuya iglesia llevaban sus sonidos a mis oídos, y veía desde lejos el viejo castillo que sirvió de guarida a Carlos V, hijo de la loca de Castilla y de Felipe el Hermoso, para quitar las libertades a Castilla y la vida a los comuneros, y que quitando sus características a las anteriores dinastías de Aragón, Castilla y León, tuvo la preocupación de la casa de Austria para extender su hegemonía en Europa y la guerra de la contrarreforma contra los luteranos. Esa guerra contra la Reforma fué una cruzada que ahora ya no es posible, pues no se pueden hacer católicos a cristazo limpio. Vino Carlos V, que se puso de espaldas a América, lo mismo que se ponía de espaldas a Africa. América no era para él más que un yacimiento de donde sacaron dinero, y toda la generosa sangre española se vertió allí y en el Milanesado, en Flandes y en todos los Países Bajos, y fué vertida para defender la hegemonía de la casa de Austria; y fué entonces cuando se crearon los tercios de Flandes. Eso aun cuando está caído, porque el héroe jubilado es el ser más pernicioso. (Grandes aplausos.)

Las cruzadas no las hicieron antes los españoles, pues la primera fué iniciada por el obispo Jeromo, que era un monje francés. Por entonces fué cuando vino aquí Carlomagno. Los vascos lo derrotaron, y se volvió a Francia.

Cuando vine aquí (se refiere a Hendaya), me quedé por varias razones; entre otras, porque no querían que me quedara aquí. Muchas veces se ha dicho, especialmente en conversaciones que he mantenido con periodistas extranjeros, que en España la Dictadura, mejor dicho, los tiranuelos, decían que yo estaba aquí porque querían, y yo les contestaba que estaba aquí no porque querían, sino porque ellos no querían que estuviera, que no es precisamente lo mismo. Y me quedé en Hendaya, a pesar de las gestiones que se hicieron para sacarme de ella y obligarme a que me marchara a otro sitio. Gestiones en las que se llegó a hacer intervenir hasta el prefecto de los Bajos Pirineos. Me rogó dicho señor que marchara a Pau para hablar con él sobre el particular, y yo le dije que no tenía por qué ir, que viniera él si quería. Y vino a verme y quiso convencerme de que me alejara de la frontera, por lo menos mientras durara la inteligencia francoespañola en la guerra de Marruecos. Por lo visto, era un obstáculo que yo permaneciera en Hendaya. Es más: tengo motivos para creer que en las conversaciones de Madrid, una de las condiciones impuestas por el Gobierno español era la de mi alejamiento de la frontera. Pero yo dije que no, pues a mí no me sacaban de Hendaya más que con esposas, entre gendarmes y a pie. Y hubo más, como sabéis por las relaciones del bravo y caballeroso capitán, hoy comandante de Carabineros, D. Juan Cueto (el público vitorea a éste), cuando el policía Fenol llegó a Hendaya para hacerse cargo de unas pistolas que se decía estaban guardadas en casa de un amigo nuestro a ello comprometido. Vinieron en un automóvil, cuyo número tomamos, y que, según nos dijeron de Madrid, era un automóvil perteneciente a la llamada brigada de Policía Social. Y aquel individuo no pudo hallar ninguna de estas pruebas que contra mí buscaba. A mí no me importa que los hombres que encuentro en mi camino tengan mala voluntad: lo que me molesta es que no tengan nada en la cabeza, y como no tenían nada en la cabeza fué por lo que no consiguieron su propósito de alejarme de la frontera; y ya pueden ustedes figurarse la que se armó. Fué por entonces cuando empezó en Hendaya aquella campaña en la que entre Ortega y Gasset y yo llevábamos nuestras protestas a las «Hojas Libres»; una campaña aquella en la que puede decirse que en algunos momentos fué acaso la única que se hizo en contra de la tiranía española. (Ovación.)

Allí sostuvimos una recia campaña, en la que debemos confesar que alguna vez se nos fué la mano; pero debe tenerse en cuenta que era una guerra a muerte, de muerte civil para nosotros. Esta campaña duró bastante, y desde allí levantamos el espíritu español todo lo que pudimos. Allí dábamos a conocer al país los bajos y cenagosos fondos en que se desenvolvía el régimen que duró seis años.

Y ahora, cuando han pasado esos seis años, he vuelto por fin a España, y he vuelto y he venido para reanudar la campaña que cuando vino el golpe de Estado llevábamos realizando ya. La obra que debemos realizar, y que es un deber para nosotros, es la de exigir las anteriores responsabilidades, más las que se han contraído.

Hermanos míos de Irún: Yo os hablaba antes de todos los recuerdos de la Historia que pasaban por mi espíritu cuando paseaba por las orillas del Bidasoa, al pensar, no en los hechos que vivieron España y Francia, sino en nuestras guerras civiles. Recordaba a aquellos hombres que lucharon bajo el lema «Dios, Patria y Rey»; pero cuando la vieja comunión tradicionalista vino a rodar en esa cenagosa cosa que se llama la Unión Patriótica, cuando vino a esa verdadera alberca, el «Dios, Patria y Rey» pasó a llamarse «Patria, Religión y Monarquía». ¿Por qué? Yo creo que lo primero es Dios. Decir «Patria, Religión y Monarquía» es supeditar la religión a la patria, es decir, hacer una religión del Estado, lo más execrable que pueda hacerse, pues ahí está el verdadero fondo del paganismo, ya que una religión del Estado es generalmente una religión atea.

Siendo vecino de Hendaya, y en una ocasión en que me encontraba en una casita, oí un día un «¡Me caso en tal!» seguido de un «¡Viva la religión!» Y me dije: «Es un upetista.»

Yo tengo una costumbre muy

Los líricos

¡Salud, don Miguel!

Agil galope. Vaivén
monocorde. Tolvanera
de nieve que barre el tren
camino de la frontera.

La sucia luz de la aurora
viste de blanco el paisaje
y enciende de nuevo ahora
mi emoción niña... Equipaje
incorregible que va
donde vaya el viajero.
Queda en el cielo un lucero
que nunca se apagará.

Es turbio este amanecer,
mas alumbra la hermosura
de la tierra y vuelve a ser
ella tras la noche obscura.

Y es España. Y aterida
de frío bajo la nieve,
es toda una ansia de vida
que espera al sér que la lleve
de la mano a la victoria.
Está de yacer cansada
y ha de reanudar su historia
por tanto tiempo frustrada.

¡Salud, don Miguel! Que nuestro
día jubiloso empiece.
¡Salud, maestro!
¡Amanece!

LUIS DE SIRVAL

Hendaya, 9 de Febrero.

Momento de partir D. Miguel de Unamuno de Hendaya para entrar en España
(Fot. Guerequiz, de «La Voz de Guipúzcoa».)

Don Miguel de Unamuno en tierra española. El sabio catedrático e insigne escritor, sobre la plataforma improvisada en el frontón Ramuntxo, se dispone a dirigir la palabra al pueblo español
(Fot. Guerequiz, de «La Voz de Guipúzcoa».)

Ministerio de Educación, Cultura y Deporte 2012

bien conocida, que es leer frecuentemente el Nuevo Testamento. En él he leído, según el Evangelio de San Juan, que a Cristo le crucificaron por antipatriota, por evitar que vinieran los romanos; pero a los pobres judíos les cargaron la culpa. A Cristo lo hizo crucificar Pilatos, que era el pretor. Cristo representaba la autoridad espiritual, y el jefe de los pretorianos era Pilatos. También habréis leído la vieja leyenda de que cuando Cristo expiraba un soldado ciego le dió un lanzazo en el costado, y al caerle la sangre de Cristo sobre los ojos vió. Ahora no se curan así los ojos de los Longinos. Dudo que hoy sea posible proceder contra nadie que se niegue a confesar que bajo los accidentes del pan y del vino está la substancia del cuerpo de Cristo.

Yo había oído de chico, cuando nací a la vida civil, ese grito de «Dios, Patria y Rey», que después fué cambiado por la U. P. Yo creo que el grito debe ser «Dios, Patria y Ley».

Republicanos, socialistas, demócratas, liberales, ésta es la definición que está por encima de todo. Es una palabra que parece tan vaga y que, sin embargo, está llena de sentido.

Sardá y Salvany decía que el liberalismo es pecado; pues bien, de ese liberalismo debemos ser todos y no de otros; ¿republicanos?, bien: pero hay repúblicas absolutistas; ¿demócratas?, bien; pero también hay democracias absolutistas: ¿socialistas?, bien; pero hoy día hay una república socialista absolutista. Dictadura, no; ni de rey, ni de castas, ni de clase. Nada de imperialismo. Ni de clase tampoco. Ni dictadura de proletariado. Ni dictadura de plutocracia. Y menos que nada, de castas. La casta es oprobio para el que la soporta, y de ella se derivan los castizos, en el sentido picaresco. Es el manifiesto de 13 de Septiembre el más triste baldón que se nos ha lanzado al rostro; cuando lo leí me sacó los colores a la cara. Se hablaba en él de la moral. Al «Dios, Patria y Rey», yo digo: «Dios, Patria y Ley»». Dios, que es para mí el principio de lealtad a la patria y el sustento de igualdad, que es la ley, y que tiene por base la fraternidad.

Que Dios bendiga al pueblo, al que no ha abandonado mi mirada un solo día durante los cuatro años y medio que he tenido mi morada cerca de estos hermanos de Irún.»

Una gran ovación ahoga las últimas palabras del discurso del señor Unamuno; el entusiasmo se desbordó, y por espacio de varios minutos la multitud aclamó y vitoreó al Sr. Unamuno.

Habla Indalecio Prieto

Ante los insistentes requerimientos del público, Indalecio Prieto subió a la tribuna y pronunció el siguiente discurso:

«Tiene un inconveniente y es de una gran dificultad hablar en estos momentos. Estoy, como todos, bajo los efectos de una honda emoción después de oír la palabra del cautivo, hoy libertado, cuyas frases han llegado hasta el fondo de nuestros corazones. Y hay dentro de mí espíritu la más terrible lucha entre la emoción y la ira, y junto a esta extraña mezcla, el miedo de no encontrar la expresión adecuada después de estos seis años de silencio, que supone una falta de entrenamiento para hallar la frase que con rapidez sirva para exponer el estado del espíritu. Yo os digo que he recogido con emoción las palabras pronunciadas por el cautivo libertado, y que le digo a él, con quien me une el afecto de muchos años, y os digo a vosotros, que en don Miguel de Unamuno estuvo personificado con la excelsitud de su figura toda la persecución de la Dictadura que haya podido padecer en la Historia pueblo alguno. Y os digo también que don Miguel de Unamuno ha asumido una fuerza simbólica excepcional, que lleva aparejada una enorme, una profunda, una aterradora responsabilidad.

Ahora empieza lo duro, y empieza lo más duro porque tenemos que luchar para impedir que la pasividad vuelva en unos y la cobardía en otros. Ha evocado don Miguel de Unamuno en sus palabras otras por las que se debe exigir responsabilidades. Se ha hablado aquí y en otros sitios de fusiones espirituales de hombres que amamos fervientemente la imparcialidad; pero es preciso señalar los mojones y las lindes de esas funciones, y saber qué es lo que se nos pide, como de nuestro deber.»

(Se reproduce el entusiasmo. El público pidió que hablara también el Sr. Jiménez de Asúa; pero éste había abandonado el local, en previsión de que así ocurriera.)

Numerosas felicitaciones

Entre las felicitaciones recibidas por el Sr. Unamuno figuran las siguientes:

«Me felicito como español y le felicito efusiva y cordialmente por su vuelta al solar patrio. Deseo que al cesar en ese hecho vergonzoso de su extrañamiento, su actitud noble y fecunda dé nuevos días de gloria a nuestra España. Le abraza. *Sánchez Guerra.*»

El Sr. Jiménez de Asúa dirigió al Sr. Unamuno la siguiente carta:

«Maestro: Hoy, tras largos años de exilio, pisa tierra española. Esta tierra que, con frase vuestra, emocionada y exacta, siente más como padre que como hijo España, maestro, la España del concepto civil, la de ansias acongojadas, la de espíritu encendido, la que sueña con los ojos arrasados de tiernas lágrimas en un porvenir de inmediata liberación, es vuestra, porque la habéis forjado con la austera conducta, con las palabras rudas de vuestra voz grave, con vuestra pluma, que unas veces lanzaba condenaciones apocalípticas contra los fariseos, y otras llegaban a nosotros empapadas en lágrimas de nostalgia, en profecía de mejores tiempos. Esta España, que es vuestra hija, os saluda estremecida, anhelosa, cuando vuestros nobles pies al pisarla la acarician. Yo, maestro, como uno de los hijos de vuestra hija España, os beso la mano reverentemente y os pido vuesra bendición.—*Luis Jiménez de Asúa.*»

La Sociedad El Sitio, de Bilbao, ha dirigido al Sr. Unamuno el siguiente telegrama:

«Hoy, reivindicado, al igual que en días adversos y con motivo del cincuenta aniversario de la ciudad de Bilbao, en nombre empleados Sitio, castigado por haber publicado aquella fecha, os envía su adhesión.»

Ateneo Republicano de Elda:

«Al pisar tierra España hombre más representativo, protesta contra tiranía que ejerció Dictadura, dándole cordial bienvenida, estimulándole evite borrón y cuenta nueva.»

También ha recibido telegramas de Castrovido, Arderíus, Joaquín Aznar, catedráticos de Valladolid, Asociación de Estudiantes de Derecho de Madrid, Grupo de la Extrema Izquierda, de Valencia; Luis de Tapia, director de «España Revuelta», etc., etc.

También ha recibido el siguiente telegrama de un periodista alemán:

«En nombre de centenares, millares amigos que el gran poeta Unamuno tiene en Alemania, y particularmente en nombre del periódico que durante muchos años defendió sin cesar el buen nombre del poeta, permítome saludar a usted en el momento que pisa de nuevo el suelo de la patria, deseando que en el de España pueda dedicar todavía durante muchos años su arte y sabiduría al Mundo entero.»

Lo firma *Hans Herdor Therdor Joel*, redactor corresponsal del «Berliner Tageblat».

Una carta de Marañón

El doctor Marañón ha enviado la siguiente cuartilla:

«La Dictadura que acaba de morir—de la muerte que merecía, de la peor de todas: de la muerte civil—tuvo una falta original: el nacer de padres deshonrados, la insensatez y la injusticia; pecado, al fin, común de todas las dictaduras. Pero sobre esta culpa primitiva se acumuló después tal cantidad de pecados, mortales de necesidad, que el remover y limpiar sus escombros es tarea que no se cumplirá en una sola generación.

El más grave de estos pecados fué, sin duda, la persecución a D. Miguel de Unamuno. Ella ha dado, sin embargo, al Mundo entero la medida del régimen, y se ha convertido en el símbolo que ha agrupado a los españoles en torno de la justicia. Nadie ha sufrido en el destierro como este entrañable e insigne amigo. Pero ningún otro desterrado ha podido decir que su dolor de ausencia haya sido tan fecundo como el suyo para su patria.

La salida de la Dictadura representa sólo la barredura; mas la casa había quedado muda y como vacía. La vuelta de Unamuno la poblará de nuevo de fecunda inquietud.—*Gregorio Marañón.*»

A saludar a Ortega y Gasset

A la salida del mitin, que poco menos que tuvo que interrumpir la Policía a la fuerza, un numeroso grupo de concurrentes se trasladó de nuevo a Hendaya para saludar a D. Eduardo Ortega y Gasset, que acababa de llegar entonces, según avisaban por teléfono, de París. Todo el mundo lamentó que Ortega y Gasset, que hizo el viaje por carretera, no hubiese llegado con tiempo suficiente para entrar en España al mismo tiempo que Unamuno.

Unamuno llega a San Sebastián y sale para Bilbao

San Sebastián, 10.—Terminado el mitin en el Trinquete Ramuntxo, el Sr. Unamuno se retiró a descansar. Esta mañana recibió numerosas visitas, y a mediodía almorzó en el Centro Republicano y después se trasladó en automóvil a esta ciudad, donde tomó el tren de la costa para seguir su viaje a Bilbao. Le acompañaban el señar Lezama y su hijo Fernando. En la estación fué despedido por numerosos amigos, que al arrancar el tren le vitorearon con gran entusiasmo.

El Sr. Torrijos rogó al Sr. Unamuno que diera una conferencia en el Ateneo Enciclopédico Obrero; pero el Sr. Unamuno dijo que estaba muy fatigado, prometiendo venir más adelante para dar esa conferencia.

En Bilbao pemanecerá todo el día de mañana. A las siete y media dará una conferencia en la Sociedad El Sitio. El miércoles por la mañana marchará a Valladolid, y el jueves por la tarde llegará a Salamanca.

Ayer, durante el recibimiento del Sr. Unamuno, fué espectador secreto el Sr. Ossorio y Gallardo, que observó el recibimiento desde un automóvil, con las cortinillas echadas.

Más de cuarenta mil personas reciben a Unamuno en Bilbao

Bilbao, 10.—A las seis y media de la tarde llegó, procedente de San Sebastián, D. Miguel Unamuno, acompañado de su hijo Pablo, del redactor-jefe de LA LIBERTAD, Antonio de Lezama, y de algunos amigos.

El andén de la estación estaba lleno de público, que tributó al sabio catedrático un entusiasta recibimiento.

A fuerza de grandes trabajos pudo Unamuno atravesar la enorme masa de gente que le rodeaba y salir al exterior.

La aparición de D. Miguel en la parte exterior de la estación fué acogida con un entusiasmo grandioso.

La muchedumbre, formada por más de 20.000 almas, acogió al señor Unamuno con clamorosas ovaciones y vivas diversos, entre los que se destacaban los dedicados al hombre honrado.

La circulación de tranvías y automóviles quedó interrumpida.

Con mucha dificultad se organizó la comitiva. Unamuno, con los elementos de la Directiva de El Sitio, ocupó un automóvil. A medida que éste avanzaba se agregaban nuevos elementos a la manifestación.

En la plaza de Santos Juanes el público se subía a las cubiertas de los «autos» y a los techos de los tranvías, árboles y postes del alumbrado para presenciar el paso de Unamuno y de sus acompañantes.

Ante tal espectáculo, Unamuno abandonó el interior del coche, sentándose en la parte delantera superior del vehículo, entre atronadores vivas y aplausos.

Así continuó hasta el Arenal, saludándole las mujeres agitando los pañuelos.

Al pasar frente al Mercado de Rivera las vendedoras vitorearon a Unamuno, quien contestaba sonriente.

El entusiasmo se desbordó al pasar la manifestación frente al Casino Republicano.

La comitiva se detuvo.

Los aplausos y vítores duraron largo rato.

En todo el trayecto desde la estación de Achuri hasta el Arenal la circulación de tranvías y otros vehículos se interrumpió, y las mujeres, hombres y niños asomados a los balcones saludaban al ilustre bilbaíno.

La comitiva llegó hasta el quiosco de música del Arenal. Unamuno fué sacado en hombros del automóvil y llevado en esta forma hasta el quiosco, desde donde habló a las 40.000 personas reunidas hasta allí.

El catedrático de Salamanca saludó a los oyentes; llamándoles «hijos míos» justificó la emoción que le embargaba, y animó a sus amigos para que continuasen la lucha, con objeto de salvar a la nación.

—A vosotros—añadió dirigiéndose a los jóvenes que le rodeaban—os corresponde limpiar la mancha que ha dejado la Dictadura.

De mi caso se quiso hacer un pleito individual, cuando el pleito era nacional, porque se trataba de suprimir la soberanía, imprescindible para todos los pueblos civilizados.

Aludió a las recientes manifestaciones del general Marzo sobre el momento actual, en que anunció que se va a devolver la Constitución al país. (Ovación.)

Indalecio Prieto también dirigió la palabra a la muchedumbre, diciendo:

—Quiero evitar el agobio del homenaje a Unamuno, pues ya el que se le ha tributado con la acogida ha sido grandioso y digno del hijo de este pueblo liberal, del hijo exquisito de esta invicta villa.

Ruego que os disolváis con orden para evitar incidentes.

Muchos aplausos corearon las frases de Indalecio Prieto.

Unamuno se retiró al Hotel Excelsior, donde se hospeda, acompañándole todavía millares de personas.

El presidente de la Sociedad El Sitio ha recibido la petición de cuatro mil invitaciones para la conferencia que mañana dará don Miguel de Unamuno.

DE VUELTA A LA PATRIA

La marcha triunfal de don Miguel de Unamuno

Francia despide al ilustre maestro

No había visto a D. Miguel de Unamuno desde Septiembre, precisamente el día de su santo, en Biarritz. Hombre fuerte y animoso, tenía, sin embargo, un tinte de tristeza y de amargura.

Ahora en su rostro se ve la mente inalterable y la sonrisa de quien ve el porvenir despejado, sereno el horizonte.

Hendaya, la encantadora población francesa, que ha procurado hacer llevaderos a D. Miguel de Unamuno, el voluntario expatriado, los cuatro años y medio de destierro, siente la alegría del triunfo y la pena de la separación.

El alcalde de Hendaya, no como particular, y ello ya sería personalidad suficiente, sino como alcalde de la ciudad, despide al sabio catedrático con palabras de alto valor y de una expresiva significación.

Después, el pueblo entero de Hendaya, los españoles que por su voluntad o contra su voluntad residen en la fronteriza ciudad, acompañan al austero varón, cuya figura era ya popular y producía emocionado respeto. Hombres y mujeres, muchas mujeres, acompañan a Unamuno, dando vivas de bien expresiva significación, aplaudiendo con entusiasmo. Dentro del puente internacional, en la misma divisoria entre Francia y España, el cortejo hace alto. El alcalde de Hendaya, con palabras de honda emoción, con alusiones bien significativas, despide a don Miguel de Unamuno.

Es Francia, la republicana Francia, la que conquistó y difundió por toda la tierra la libertad; la que proclamó los Derechos del Hombre, la que ve marchar a un patricio glorioso, a un sabio modelo de austeridad.

España recibe al maestro

Y enfrente, con los corazones propicios, apiñados, con banderas tricolores que tremolan al viento, aguantando impávidos el aguacero, están los irundarras. Irún entero.

No es posible, no existen palabras con qué describir la escena.

En un lado, brazos extendidos, manos que dicen adiós, gargantas que enronquecen despidiendo a Unamuno: hombres como el catedrático Manuel Hilario Ayuso, a quienes les cuesta trabajo ocultar la emoción.

En la otra parte, brazos extendidos para abrazar al maestro que vuelve, al sabio cuyas enseñanzas necesita España, a la víctima de un régimen odioso, ya desaparecido, por fortuna.

Una banda, la francesa, lanza al viento notas vibrantes. Otra, la española, eje uta otros aires.

Los vivas a Unamuno son enronquecedores. Se vitorea a la libertad.

Saludo a Fuerteventura

Don Miguel, con gesto hidalgo, lo que primero hace es telegrafiar a los majoreros de Fuerteventura. Es como un homenaje a quienes endulzaron días de amargura: es también una reiteración de conducta, una afirmación de ideales.

En el trinquete Ramuntxo

Tras de una cena íntima, D. Miguel de Unamuno, con Indalecio Prieto, Jiménez de Asúa, Honorato de Castro, Alvarez del Vayo, Martínez de Aragón, Sirval, Abeytua; con cuantos de Madrid, San Sebastián y Bilbao acudieron a recibirle, marcha al frontón Ramuntxo.

Su palabra precisa de concepto, impecable de forma, incisiva de intención, rotunda en las afirmaciones, enciende el entusiasmo popular. Es una lección de Historia. Es un programa político el que desfila ane los ojos de la multitud; es una lección de ciudadanía la que recogen con ardor millares de hombres entusiasmados y enardecidos. Las palabras de Unamuno son latigazos para la Dictadura, alientos para el pueblo.

La masa vibra, aplaude, vitorea y ruge entusiasmada, tremando delirante.

Las ovaciones a D. Miguel de Unamuno resuenan en el frontón como una tempestad.

Indalecio Prieto es requerido para hablar, y aunque él se niega modesta y tercamente, el pueblo se impone y Prieto ocupa la tribuna y lanza con su voz poderosa y cálida, con su gesto tribunicio y audaz, palabras dignas de un Dantón. Sus alabanzas a Unamuno son como la consagración del mérito; sus increpaciones a la Dictadura semejan notas de un clarín de guerra. No busca eufemismos, no da rodeos para atacar, lanza los dardos frente a frente, da gritos de ataque como quien ansía la pelea.

De Irún a Bilbao

Las pocas horas que separan Irún de Bilbao son un constante homenaje. En todas las estaciones, en las casas que miran a la vía férrea, se agolpa la gente para saludar a quien, más que un desterrado vuelto al hogar, parece que es un vencedor que va a recoger los laureles del triunfo.

En Eibar, millares de obreros han dejado el trabajo para saludar a D. Miguel de Unamuno a su paso por la estación. Una linda niña entrega al sabio un ramo de flores con cintas de los colores republicanos, y con emoción que corta las palabras le saluda. Los fuertes y buenos obreros eibarreses están como transfigurados, y en sus rostros se lee la emoción, y en sus ojos se advierten lágrimas. Las mujeres besan las manos a Unamuno.

En los balcones de las casas, las gentes, al pasar el tren y ver a Unamuno, dan vivas. Manos y pañuelos aletean como palomas.

La llegada a Bilbao

La estación de Bilbao ofrece un aspecto imponente. Asusta el pensar en apearse del tren y resulta una temeridad meterse en aquella masa humana, que aplaude y grita y saluda con amor filial al más ilustre de los bilbaínos, a D. Miguel de Unamuno.

Pero D. Miguel es también de la raza, y sin temor a las apreturas, sin intimidarle la avalancha que hacia él se lanza con alegría no contenida, con la ternura de quien está entre los suyos, se abandona al cariño de sus paisanos, que le abrazan, y le besan las manos, y le bendicen, y le estrujan y le llevan en volandas.

Tras de esfuerzos inauditos se logra meter en un «auto» al sabio maestro; pero la muchedumbre no permite andar al coche a otro paso que al suyo, dificilísimo y lento. Y en esta forma llegan el ídolo del pueblo bilbaíno y los millares de ciudadanos al quiosco del Arenal, y allí la palabra del catedrático salmantino se alza con acusaciones formidables, con tonos proféticos, que el pueblo recoge con ansia y subraya con vivas y mueras.

No es D. Miguel de Unamuno; es España quien habla por su boca, quien levanta a sus hijos.

También Indalecio Prieto se ve precisado a hablar, y este formidable parlamentario, verbo de la democracia, el más justo y el más capacitado «leader» del socialismo español, pone un colofón al discurso de D. Miguel de Unamuno, que es un grito de combate, un llamamiento a las conciencias ciudadanas.

Mañana, en la liberal Sociedad El Sitio, seguirá Unamuno su hermosa campaña con un discurso, que es esperado con verdadera ansiedad, y al siguiente día marchará, y yo con él, a Valladolid y Salamanca.

España, en marcha

Don Miguel de Unamuno, el desterrado de Hendaya, no se ha restituído a la patria por un simple motivo de egoísmo o de conveniencia personal. Unamuno, como Cristo, ha venido para decirle al pueblo como el rebelde de Israel dijo a Lázaro: «Levántate y anda.»

Y el pueblo, como Lázaro, se ha alzado de su lecho y ha emprendido su marcha, una marcha que nada ni nadie podrá detener. Eso ha hecho D. Miguel de Unamuno.

ANTONIO DE LEZAMA

Bilbao, 10 de Febrero.

La fe del pueblo

Huyendo de perecer aplastados entre la multitud, manos amigas nos habían izado al tablado desde el que D. Miguel iba a pronunciar su discurso. Espléndido panorama. Desde allí podíamos abarcar en su conjunto la enorme nave del frontón Ramuntxo, en la que millares de hombres anhelosos se apretujaban con un solo afán de justicia.

Nunca, por muchos años que pasen, habrá de olvidársenos la honda alegría de la jornada de hoy. En ella hemos vuelto a encontrar el espíritu que creímos bochornosamente muerto, no tanto por la coacción de la fuerza, como por la lenta acción corrosiva del egoísmo y la conformidad. ¡Mentira! El pueblo está hoy más vivo que nunca. Los que pretendieron anestesiarle alegando sus bajos egoísmos materiales, han podido comprobar hoy el efecto contraproducente de su vil receta. Estábamos en Irún acompañando al desterrado ilustre, y la emoción nublaba nuestros ojos al presenciar el espectáculo indescriptible de aquella innumerable muchedumbre chapoteando en el barro, calándose hasta los huesos por la lluvia implacable y acudiendo, sin embargo, a tributar al maestro la más entusiástica acogida que podría soñarse.

LUIS DE SIRVAL

Irún, 9 Febrero.

Este número está censurado

Noticias de aeronáutica

Aterriza violentamente una avioneta

Valencia, 10.—En la playa de la Malvarrosa aterrizó la avioneta «Breda número 15», tripulada yor el ingeniero D. Jeremías Meleri y su mecánico D. Venturi Constanti. Pertenece el aparato a la Escuela de Aviación de Milán y se dirigía a Madrid; pero a causa del temporal y la cerrazón completa que se cernía según avanzaba hacia Aragón, hubo de volar el piloto demasiado bajo hasta buscar la costa.

Desde Alcira regresaron a nuestra ciudad en vista de que el temporal no amainaba.

Ayer emprendieron el viaje interrumpido

Trágico accidente en la línea París-Londres-..Dos pasajeros carbonizados

Londres, 10.—El accidente ocurrido al avión de transporte de la línea París-Londres ocurrió poco antes de la una, a dos kilómetros y medio de Marden (condado de Kent), en un pequeño aeródromo que utilizan los aviones de esta línea para aterrizar en caso de verse obligados a ello por la niebla o por avería en el motor.

El «Evening News» declara que el avión se vió obligado a tomar tierra a consecuencia de la violencia de la nevada, capotando e incendiándose.

El piloto Nevot resultó con heridas en la cabeza; el mecánico Alboau, con heridas en la cara y en el cuello, y el mecánico Le Soliec, con heridas en la cara y los costados.

El pasajero Sr. Curzón, que resultó ileso, realizó desesperados esfuerzos para sacar del aparato a sus ocupantes antes de que fueran presa de las llamas. Después de extraer a varios perdió el conocimiento y no volvió en sí hasta después de encontrarse en el hospital.

Dos de los pasajeros del avión han perecido carbonizados.

INVENCIONES

Don Santiago Alba

Hay quien un día y otro día, con fines que fácilmente se alcanzan, esparce rumores e informes —todos falsos, no hay que decirlo—sobre la actitud y conducta política de D. Santiago Alba.

Fueron, primero, las noticias de su salida de París con rumbo a España; después, su propósito de formar un partido de concentración liberal; más tarde, otro de izquierda dinástica... Opusimos a todas estas patrañas un profundo mentís, y ahora se toman rumbos nuevos y más tortuosos. Se propala el embuste de que el Sr. Alba marcha, políticamente, de acuerdo con el Sr. Cambó, y el origen del rumor se le hace arrancar de manifestaciones privadas, hechas entre sus íntimos, por el hombre de la Lliga.

¿Tendremos que decir, por nuestra cuenta, que tal dislate no lo creen ni los mismos que lo propalan? Digamos con el párroco de Urda: «Hay cosas que, además de no poder ser, son imposibles.»

CACERES, con sus murallas y sus altas torres que recortan el azul cielo diáfano.

La Conferencia naval

La Gran Bretaña y la proposición norteamericana

Londres, 10.—Ocupándose de los rumores relativos a la aceptación por parte del Gobierno británico de la proposición norteamericana relativa al desarme naval, la Press Association dice que esta proposición es actualmente objeto de examen por parte de la Delegación inglesa, la cual debe discutir aún algunos puntos con la Delegación norteamericana.

La actividad de la Conferencia naval

Londres, 10.—La semana entrante va a ser de gran actiivdad para la Conferencia naval de Londres. En primer lugar, parece que la Conferencia llegará rápidamente a un acuerdo en lo que se refiere al método de limitación de armamentos navales

Aunque la discusión sobre los submarinos, que se verificará el martes, por la mañana, será en cierta medida bastante teórica, las Delegaciones esperan con gran curiosidad la exposición de la tesis francesa acerca de los sumergibles.

Numerosos artículos de la Prensa británica demuestran que la Delegación de Inglaterra hará un esfuerzo considerable para demostrar a Francia la necesidad de hacer concesiones amplias. Por su parte, la Delegación francesa parece dispuesta a hablar con toda claridad cuando se trate de una convención general reglamentando la guerra submarina, exponiendo sin rodeos los argumentos de orden moral con los que comulgan todas las potencias que quieren que se reduzca prácticamente a poca cosa o nada las escuadras de submarinos.

El asunto de los submarinos

Londres, 10.—Stimson y Dwight Morrow conferenciaron ayer con Briand, estudiando el procedimiento que debe seguirse en la sesión pública anunciada para mañana martes, en la que se ha de exponer el punto de vista de las cinco Delegaciones con relación al asunto de los submarinos.

El tonelaje británico

Londres, 10.— Telegrafían de Washington a «The Times» diciendo que en los círculos navales se atribuye gran importancia a los rumores según los cuales la Delegación norteamericana en la Conferencia de Londres piensa proponer que se aplique una a modo de «yardstick» para los navíos de alto bordo, de tal forma, que el tonelaje británico en esta categoría se reduzca a una cifra inferior a la correspondiente a los Estados Unidos, compensándose de este modo la fuerza combativa de los acorazados británicos «Nelson» y «Rodney».

Limitación de armamentos

Londres, 10.—En la sesión celebrada hoy por la Cámara de los Comunes, el primer ministro señor Mac Donald ha declarado que gracias a los progresos que en todos los aspectos se efectúan en la Conferencia naval, está próximo un acuerdo definitivo acerca del método que ha de seguirse para la limitación de los armamentos navales, cuestión que tanto trabajo ha dado a la Comisión preparatoria de la Conferencia del desarme.

Agregó que la cuestión relativa al equilibrio de las fuerzas navales es discutida con franqueza y lealtad por la Conferencia.

Tardieu, en Londres

Londres, 10.—El presidente del Consejo de ministros francés, señor Tardieu, ha llegado a las dieciocho cuarenta y cinco, acompañado del Sr. Pietri.

En la estación era esperado por el Sr. Briand, Sr. Leygues y demás miembros de la Delegacion francesa y otras personalidades.

Poco después de su llegada, el Sr. Tardieu celebró una detenida conferencia con los miembros de la Delegación de su país en la Conferencia naval y algunos peritos de la misma.

En la Cámara de los Comunes

Londres, 10.—En la Cámara de los Comunes, en la sesión de hoy, el Sr. Baldwin preguntó al señor Mac Donald si podía hacer declaraciones acerca de la Conferencia naval de Londres.

El Sr. Mac Donald contestó que cuando se reunió la Conferencia faltaban por hacer trabajos preparatorios. Las Delegaciones cambiaron puntos de vista y opiniones antes de que se juzgara oportuno hacer públicos los programas de las negociaciones.

Agregó el Sr. Mac Donald que la Conferencia ha llegado ya a discutir los detalles relativos a las necesidades de todas las potencias interesadas, y el Gobierno inglés, como se sabe, ha hecho público un memorándum, que ha sido examinado por los delegados de los Dominios y aprobado en una reunión general. «Prefiero precisar—añadió el Sr. Mac Donald—que el memorándum que fija y determina nuestra política no ha sido elaborado con ninguna otra Delegación. Dado el estado actual de los trabajos de la Conferencia, es difícil dar a conocer el estado y detalles de las negociaciones; pero puedo decir que se acusan visibles progresos. (Aplausos.)

Nos hemos ocupado también de discutir el equilibrio de los armamentos navales, y espero, como he esperado siempre, que llegaremos a un acuerdo definitivo acerca de este difícil problema.

Se ha hecho todo lo humanamente posible para no perder tiempo, y la Cámara comprenderá que precipitar negociaciones tan delicadas como las que nos ocupan sería perjudicial. Ruego, pues, paciencia a todos, si los progresos en los trabajos de la Conferencia no son tan rápidos como todos desearíamos que fuesen.»

Ha fallecido el ex ministro señor Ruano

Ayer falleció en Madrid, víctima de una angina de pecho, el ex ministro de Hacienda D. Juan José Ruano de la Sota. El señor Ruano había venido de Santander para asistir al acto que se celebró ayer en el Círculo Conservador.

Había nacido en Santander el 15 de Enero de 1871. Estudió la carrera de Leyes, y en política militó en el partido silvelista. Desde 1915 representó en el Congreso la circunscripción de Santander y desempeñó la jefatura del partido conservador en la provincia. Al subir al Poder, en 1922, el Sr. Sánchez Guerra, desempeñaba el Sr. Ruano la subsecretaría del ministerio de Hacienda, y fué designado para titular de este departamento en un Gobierno que tuvo una vida brevísima.

Por la casa mortuoria, Gran Vía, 13, han desfilado todas las personalidades políticas para rendir su último tributo al señor Ruano.

El cadáver será conducido a Santander.

Sentimiento en Santander

Santander, 10.—La noticia del fallecimiento en Madrid del ex ministro de Hacienda Ruano ha causado general sentimiento. El Círculo Conservador y la Asociación de la Prensa ostentan la bandera a media asta.

Se prepara una gran manifestación de duelo para el miércoles próximo, día en que llegará el cadáver a esta capital.

EN GIJON

Es detenido el administrador de Loterías de Salamanca que estafó al Tesoro 420.000 pesetas

Gijón, 10.—El día 31 de Enero, como recordarán los lectores, desapareció de Salamanca el administrador principal de Loterías, D. Rafael Brizuela González, de cincuenta y nueve años de edad, viudo, y con domicilio en la calle de la Libertad, núm. 3, que desfalcó al Tesoro la respetable cantidad de 420.000 pesetas.

La Policía averiguó que había salido de Salamanca en un automóvil de alquiler, conducido por Gerardo Castañón, con dirección a Valladolid, Burgos y San Sebastián, donde perdieron la pista, suponiendo que había atravesado la frontera.

Avisadas las autoridades del litoral, el capitán de la Guardia civil de Gijón, Sr. Doval, montó un servicio de vigilancia muy estrecho.

Anteayer se enteró de que habían llegado a la capital en un automóvil de la matrícula de Bilbao un individuo y dos señoritas

Ministerio de Educación, Cultura y Deporte 2012

que coincidían con las señas de Brizuela y de sus dos hijas.

Se hospedaron en la casa de Antonio Isidro, establecida en el barrio de Biesques.

Hoy se registró la casa y fueron detenidos el citado individuo y sus hijas, y resultó ser el lotero que se buscaba.

A Brizuela se le ocupó una pistola que dijo que hubiera utilizado para suicidarse si no le sorprenden desprevenido.

Sus hijas se llaman Concepción, de veintiséis años, y Carmen, de diecinueve.

Manifestaron que desde San Sebastián fueron a Bilbao, visitaron Limpias y que habían venido a Gijón con propósito de embarcar para América.

Brizuela declaró que hacía cinco años que tuvo un déficit en la Administración, no pudiendo reponerlo.

Era también tasador del Monte de Piedad de Salamanca.

Se le ocupó una cédula con el nombre falso de Agustín del Val Martín, un «carnet» del ministerio de Trabajo para inspector industrial, cambiando el apellido por Bruiga, y un resguardo del Banco Español de Crédito de Salamanca, por valor de 22.000 pesetas.

Se ha telegrafiado a las autoridades de Salamanca.

UNA FAMILIA DEGOLLADA

Túnez, 10.—En los alrededores de Túnez se han descubierto los cadáveres de los miembros de una familia, degollados en circunstancias misteriosas.

El jefe de la familia, un súbdito italiano, llamado Salvator Casan, de setenta y tres años, vivía, en compañía de su mujer, de sesenta y nueve años, y de su hija, de veintinueve, del producto del comercio de algunas legumbres producidas por el pequeño jardín de su casa.

La joven estaba a punto de casarse con un primo suyo. Este fué esta mañana a visitar a su novia y nadie respondió a sus llamadas a la puerta de la casa. Entonces se dió cuenta de que un reguero de sangre salía por debajo de la puerta.

Penetró en la casa, y un espectáculo horrible se ofreció a su vista. En uno de los lechos aparecía la joven y en el suelo los dos ancianos, con la garganta abierta a cuchilladas.

La Policía ha detenido al primo y novio de la muchacha; pero no parece que éste esté complicado en el suceso.

La Argentina ha sufrido una operación

Nueva York, 10.—La bailarina española La Argentina se encuentra muy mejorada después de la operación que le fué practicada el sábado último.

La dolencia que obligó a la famosa artista a suspender su última representación en Nueva York y a retrasar su regreso a España se agravó tanto, que los médicos que la asistían consideraron necesario practicarle inmediatamente una operación para cortarle el apéndice.

La operación se efectúó felizmente, y los médicos confían en que La Argentina estará en breve totalmente restablecida.

CHOCAN DOS LOCOMOTORAS

El maquinista y fogonero gravemente heridos

Gijón, 10.—Una locomotora que bajaba del depósito de recoger de la estación del Norte un tren de viajeros chocó contra otra que maniobraba frente a la fábrica de aceros con 14 vagones.

Las locomotoras y los vagones sufrieron desperfectos de consideración y otros quedaron destruídos.

El suceso ocurrió en el kilómetro 170, entre la fábrica algodonera y la de aceros.

Resultaron gravemente heridos el maquinista Manuel Liberto y el fogonero Emilio Arce.

Casos de "psitacosis" en Holanda

Amsterdam, 10.—Tres personas de una misma familia se encuentran gravemente enfermas, días después del fallecimiento de un loro de su propiedad, traído de África.

Se cree que éstos son los primeros casos de psitacosis que se presentan en Holanda.

LOS PASOS A NIVEL

Automóvil de turismo destrozado

Reims, 10.—En un paso a nivel, próximo a esta ciudad, un tren rápido ha arrollado y destrozado a un automóvil de turismo.

Las seis personas que ocupaban éste murieron en el acto, quedando sus cadáveres terriblemente mutilados.

Buque holandés a pique

Londres, 10.—Cerca del rompeolas de Southen se ha ido a pique un buque holandés, averiado por el temporal, cuando se intentaba remolcarle hasta el puerto. Durante la maniobra de remolque perecieron ahogados el capitán del buque y un cocinero.

LA SITUACION POLITICA

El señor Bugallal ha sido proclamado jefe del partido conservador

El señor Sánchez Guerra pronunciará el lunes 17 su anunciado discurso

El domingo del presidente en Valladolid

Como anunciamos, el domingo estuvo en Valladolid el general Berenguer.

Allí conversó con el director de «El Norte de Castilla», D. Federico Santander, a quien dijo que está muy agradecido a la acogida del país, que ha correspondido al carácter eminentemente pacificador de este Gobierno, que ha venido para hacer la paz y defender la Constitución.

Agregó el general Berenguer que se ha preocupado de resolver con urgencia el pleito militar para que el Ejército, lograda su satisfacción interior, se reintegre a su misión.

Dijo que se irán devolviendo las libertades marcando la velocidad conforme a la resistencia del país; se irá de prisa si persiste el espíritu de cordialidad con que ha sido recibido el Gobierno; pero cualquier nota de rebeldía constituiría un obstáculo para lograr la normalidad.

Respecto a la libertad de Prensa, el deseo del general sería que la fórmula la diesen los mismos periodistas. Se irá atenuando fijándose normas, marcándose una unidad de criterio para que no haya diferencias entre la Prensa de Madrid y la de provincias.

El Gobierno no comenzará su obra política hasta consultar el parecer de todos los jefes constitucionales, para lo cual desea que todos estén cerca, a fin de que le hagan el honor de referirle sus pareceres. Antes de comenzar el período electoral se restablecerán las necesarias garantías y se reformarán los Ayuntamientos, para lo cual se estudia una fórmula a fin de que su renovación sea automática.

Ayer, en Palacio.--Se firma el decreto de la Academia de Jurisprudencia

Ayer mañana acudieron a Palacio, para despachar con D. Alfonso, el jefe del Gobierno y el ministro de Instrucción pública.

El general Berenguer estuvo en el Alcázar desde las diez y veinticinco minutos hasta las once y media.

—Nada, señores—dijo al salir—; nada tengo que comunicarles.

Un informador le preguntó si estaba ya acordado el nombramiento del nuevo director general de Seguridad.

—No, no hay nada de eso—se limitó a contestar el presidente.

Después despachó con D. Alfonso el ministro de Instrucción pública.

—Una única noticia para ustedes—dijo al salir—: Se ha firmado el decreto relativo a la Academia de Jurisprudencia, para que se rija por su antiguo reglamento.

Petición de los vecinos del Puente de Segovia

Una Comisión de industriales, comerciantes y vecinos del Puente de Segovia visitó ayer al señor Marzo para expresarle la difícil situación de aquella barriada por su falta de comunicación con Madrid. Pidieron al ministro que se construya un nuevo puente o se amplíe el actual, insuficiente cada día más para los servicios todos de aquel sector de la ciudad. También le hablaron de diversas reformas de urbanización necesarias en aquella populosa barriada.

El Sr. Marzo, compenetrado de lo razonable de la petición, ofreció apoyarla con todo interés.

Después recibió gran número de visitas.

Toma de posesión

Ayer mañana, el ministro señor Marzo ha dado posesión del cargo de subsecretario de Gobernación a D. Joaquín Montes Jovellar, con asistencia de los directores generales de Seguridad y Comunicaciones, jefe de la sección de Orden público, Sr. Millán de Priego, y todo el personal del departamento.

El Sr. Montes Jovellar, en breves frases, dijo que no precisaba la presentación, por cuanto era conocedor de la mayoría de los funcionarios de la casa. Se congratuló de hallarse nuevamente en compañía de tan excelentes compañeros.

En Economía

El Sr. Wais recibió a los miembros del Colegio de Titulares Mercantiles, al Sr. Ibarra, con una Comisión de exportadores de aceite; a otra Comisión de Cámaras de industrias y a la Federación Nacional de Círculos Mercantiles.

El subsecretario de Economía, Sr. Pan y Soraluce, se ha encargado ayer mañana del despacho de los asuntos de la Dirección de Comercio y Abastos.

En el ministerio de Trabajo.--Los estadísticos piden la revisión de las disposiciones de la Dictadura

Una Comisión de jefes del Cuerpo facultativo de Estadística, presidida por su inspector general, ha visitado al ministro de Trabajo para entregarle una instancia en la que solicitan la derogación del reglamento aprobado por real decreto de 29 de Enero último y cuantas disposiciones de la Dictadura, que reflejan un espíritu de persecución contra dicho Cuerpo, han causado, al ser aplicadas, grandes perjuicios a la Estadística nacional.

La Comisión expuso al Sr. Sangro las razones poderosísimas en que fundan su petición de que sea restablecido el estado de derecho anterior al 13 de Septiembre de 1923.

Visitas y conferencias

En la mañana de ayer recibió el ministro de Trabajo numerosas visitas, entre ellas las de las autoridades y personas siguientes:

Una Comisión de obreros representante de los numerosos trabajadores que fueron engañados por el falso anuncio publicado días pasados en un periódico, y según el cual se proporcionaba trabajo en las obras de la Ciudad Universitaria.

El Sr. Sangro hizo ver a los comisionados que su departamento, a pesar de su título, no puede proporcionar ocupación alguna y ofreció interesarse cerca de su compañero el ministro de Fomento y del señor alcalde para que éstos hagan cuanto sea posible por proporcionar trabajo a los que desgraciadamente se encuentran hoy sin él.

Conferenciaron con el ministro el duque de Valencia y demás herederos del marqués de Oquendo, para hacer saber al señor Sangro que en el conocido asunto de Sagra no se proponen perjudicar a sus colonos. Los señores citados dijeron al ministro que no es cierto que intenten modificar las condiciones de los arrendamientos, sino que únicamente desean hacer constar en contratos escritos las mismas bases que hoy rigen y no simples contratos verbales.

También visitó al Sr. Sangro la Comisión arbitral de la industria remolachera azucarera de Madrid.

Más tarde recibió el ministro de Trabajo al marqués de Rafal y al duque de T'Slaes.

Petición de los porteros de los ministerios

Los porteros primeros, segundos, terceros y cuartos del Cuerpo general de los ministerios civiles han elevado al presidente del Consejo de ministros una instancia, en la que exponen la forma en que fué lesionado su derecho por real decreto del Directorio militar de 21 de Diciembre de 1923 al reorganizar el personal subalterno de dichos ministerios, y solicitan se derogue el susodicho real decreto y se les abonen sus haberes a razón de 4.500, 4.000, 3.500 y 3.000 pesetas anuales, que es lo que legalmente les corresponde, y se les entreguen las cantidades que han dejado de percibir por virtud del mismo decreto.

Los ingenieros agrónomos

Ha visitado al Sr. Wais una Comisión de ingenieros agrónomos para darle las gracias por el principio de reorganización de los servicios.

El ministro les manifestó su deseo de que acudieran a él con frecuencia, porque, según dijo, «no tiene aún director de Agricultura y no sabe cuándo lo tendrá».

Las secciones de ingenieros agrónomos presentarán un proyecto de reorganización de servicios.

Peticiones de interés para Canarias

El ministro de Fomento, que recibió ayer mañana numerosas visitas, recibió también a una representación de los cabildos de Tenerife, que le hizo entrega de unos proyectos de repoblación, conservación y aprovechamiento ordenado por las zonas forestales de Tenerife, Palma, Formentera y Hierro, proyectos de que es autor el inspector de Montes Sr. Díaz Corral. El ministro les manifestó que estudiaría con todo cariño el proyecto, y que haría por resolver con rapidez.

El nuevo fiscal del Supremo

Don Santiago del Valle ha tomado posesión, en la mañana de ayer, del cargo de fiscal del Tribunal Supremo.

Dicho acto se ha celebrado en la sala grande del referido Tribunal, habiendo concurrido al mismo todos los magistrados del Supremo, los de la Audiencia, abogados fiscales y los jueces de Madrid.

Regreso

Hoy regresarán de Málaga a Madrid el ministro de Justicia, Sr. Estrada, y el subsecretario, Sr. Taboada.

Artilleros que reingresan

En el «Diario Oficial» del ministerio de la Guerra se ha publicado relación nominal de todos los jefes y oficiales del Arma de Artillería que reingresan en ella a consecuencia de la reciente amnistía.

Son en total 266, de ellos, cinco coroneles, 26 tenientes coroneles, 50 comandantes, 92 capitanes y 93 tenientes. Habían quedado eliminados de su escala, unos por sentencia judicial, otros por medida gubernativa y otros por no haber subscripto el documento de adhesión al pasado Gobierno, que se les pidió para admitirles de nuevo.

También publica el mismo periódico oficial relación nominal de todos los alféreces y alumnos readmitidos en la Academia de Segovia.

Recepción diplomática

Ayer tarde se celebró en la Presidencia recepción diplomática.

Con el general Berenguer estaban el secretario general de Asuntos exteriores, Sr. Palacios, y el jefe del Gabinete diplomático, conde de Bailén.

Asistieron los embajadores de Alemania, Argentina, Inglaterra, Estados Unidos, Bélgica, Portugal y Cuba; los ministros de Uruguay, Méjico, Suecia, Colombia, Estonia, Yugoeslavia, El Salvador, Panamá, Suiza, Países Bajos, Polonia y Ecuador, y los encargados de Negocios de Francia, Italia, Rumania, Noruega, Japón, China, Perú y el nuncio de Su Santidad.

La Alta Comisaría

Los periodistas preguntaron ayer tarde al subsecretario de la Presidencia sobre el rumor de que había dimitido el alto comisario de Marruecos, general conde de Jordana.

El Sr. Benítez de Lugo negó fundamento a esa especie.

El general Berenguer visita al señor Sánchez Guerra.-Otras manifestaciones

Después de la recepción diplomática de anoche, el jefe del Gobierno se trasladó al domicilio del Sr. Sánchez Guerra, conferenciando con el ex presidente del Consejo durante más de media hora.

Cuando después daba cuenta de la conferencia a los periodistas, el general Berenguer decía:

—Cumpliendo mis propósitos de conferenciar con los jefes políticos, esta tarde lo hice con el Sr. Sánchez Guerra, con quien sostuve una conversación muy cordial.

—¿Nos puede revelar algo de ella?

—No, porque no me pertenece a mí solo. Ya saben ustedes que yo siempre sentí gran admiración por la personalidad del Sr. Sánchez Guerra.

Anunció el presidente que el Consejo de hoy se dedicaría principalmente al estudio y aprobación de la ponencia que formulen los ministros de Hacienda, Gobernación y Fomento sobre renovación de Ayuntamientos.

Una vez aprobada esa ponencia serán nombrados los nuevos gobernadores, y luego, con arreglo a la ponencia, se irá a la renovación de los Ayuntamientos.

El próximo discurso del Sr. Sánchez Guerra

Parece resuelto que el acto público en el que hablará el señor Sánchez Guerra se celebrará el próximo lunes, día 17 de los corrientes, en el teatro de la Zarzuela, a las cinco y media de la tarde. En dicho acto, de indudable transcendencia política, solamente hará uso de la palabra el Sr. Sánchez Guerra.

La Unión Radio instalará un aparato transmisor para que el discurso del ex presidente del Consejo pueda ser conocido por los que no asistan al interesantísimo acto, que constituye hoy la nota más saliente de la política española.

Forman la Comisión organizadora de dicho acto los señores Bergamín, presidente; D. Luis de Armiñán, D. Vicente Piniés, marqués de Aledo, D. Joaquín Payá, don Luis Zavala, Sr. Sánchez Eznarriaga, D. Eugenio Barroso, D. Honorato Castro y D. R. Suárez.

Un suelto de «La Epoca»

Dice anoche el decano de los periódicos madrileños en sus «Ecos del día»:

«Publicamos aparte el escrito dirigido al presidente del Consejo de ministros por D. César Alba y Bonifaz sobre reparación debida a su hermano D. Santiago. La demanda es de justicia.

Estamos seguros de que tan pronto como reanude el Sr. Alba su actividad política en España se nos presentarán más ocasiones de discrepancia que de acuerdo; pero por eso mismo queremos desde el primer instante apoyar una justísima petición.

Adversarios leales del ilustre político liberal, nosotros tenemos que decir que siempre le vimos desempeñar los altos cargos de la gobernación patria con patriotismo y honorabilidad. La conducta seguida con el Sr. Alba no tiene disculpa, pues si siempre desde el Poder público deben ahogarse las pasiones, aun sueltas éstas en los primeros momentos, no se explica la perduración injusta y consciente al cabo de los seis años.»

El señor Bugallal, jefe de los conservadores

La elección de nueva Junta

Ayer tarde, a las seis y media, en el Círculo Conservador, se ha celebrado la sesión para la renovación de la Junta directiva.

Presidió el conde de Bugallal, que tenía a su derecha al marqués de Lema, y a su izquierda, al secretario, Sr. Molina y Molina.

Este leyó el acta de la sesión anterior, que es de Diciembre de 1921, en que fué elegido presidente el Sr. Sánchez Guerra.

Leída y aprobada el acta y las cuentas, el marqués de Lema propuso que se eligiera por aclamación al conde de Bugallal para presidir el Círculo y dirigir todas las operaciones políticas del partido, «porque nos dirigirá—dice—con seguridad y con serenidad».

Así se hace, siendo elegido por aclamación el conde de Bugallal.

A propuesta de éste se elige, también por aclamación, la nueva Junta directiva, de la que son vicepresidentes el marqués de Lema y los Sres. Espada, Ordóñez y Gandarias.

Discurso del Sr. Bugallal

Después de dar las gracias por su elección, el Sr. Bugallal dice:

—El primer motivo de alegría, o la primera manifestación del espíritu—dice—es la de satisfacción al vernos reunidos; observad que aun vivimos tras la persecución sufrida en nuestras ideas y en nuestras personas y de habérsenos expedido la papeleta de defunción.

Aquí estamos viviendo los que han creído muertos y enterrados. Pero hay que lamentar el hecho que da lugar a esta elección mía, y es el apartamiento de D. José Sánchez Guerra, que se aleja del partido y del Círculo por la noble apreciación que hace del momento político; pero como los hombres somos hijos de las circuntancias que nos rodean, esperemos que pasen las actuales y que otras circunstancias más fuertes que su propia voluntad lo reintegren otra vez ante nosotros.

Excusado es decir que entonces nadie, y yo menos, sería un obstáculo para que volviese a su puesto.

Dedica sentidos párrafos de recuerdo al ex ministro Sr. Ruano, fallecido ayer, y añade:

—Yo había pensado y sé que se esperaba unas declaraciones de orden político sobre nuestra actuación inmediata, de un futuro inmediato. Sin embargo, me ha detenido una consideración, y es que el Gobierno está ocupado ahora a una reintegración de la vida jurídica y administrativa y no conviene que tropiece con oposiciones y juicios que pudieran parecer un obstáculo.

Nada he de hablar de nuestra opinión tradicional. Siempre hemos sido monárquicos y parlamentarios, con una conjunción tan estrecha que nunca hemos servido al Parlamento sin Monarquía, y nunca serviremos a la Monarquía sin Parlamento. Esta norma de nuestra conducta es firme e inconfundible.

Pero voy a hablar algo de las relaciones nuestras con el Gobierno, porque la ligereza con que se examinan ciertas cuestiones ha hecho suponer que nosotros teníamos cierto predominio en la gobernación del Estado en estos momentos, y ello no es verdad.

Nosotros éramos enemigos, adversarios de la Dictadura, sobre todo tal como venía ejerciéndose, y nosotros entendíamos que cualquier solución que nos sacase de aquel tormento y de aquella pesadilla debía tener nuestra colaboración incondicional, y nosotros entendíamos que no era manera de demostrar nuestro deseo de acabar con la Dictadura el poner obstáculos a la formación del Gobierno.

El Gobierno no se inclinó al partido conservador, pues precisamente, si algunos amigos nuestros están en el Gobierno es después de haber llamado a otras puertas que permanecieron cerradas.

Nuestros amigos, aceptando sus puestos, han cumplido con su deber.

No se ha dado una participación al partido conservador. Se ha pedido a nuestros amigos la prestación de un servicio, y ellos han dicho: «Aquí estamos»; pero no se ha pedido botín.

No pedimos ni pediremos nada en el orden político. Nos bastan garantías jurídicas para el desenvolvimiento de nuestra vida y para la seguridad en el momento de las elecciones.

En el Parlamento, y ante todo cuanto necesite el Gobierno para la reintegración de la normalidad, se lo daremos hasta el punto que lo crea necesario; pero no le estorbaremos con apoyos excesivos.

Nuestro programa es de sobra conocido: protección a la agricultura y al trabajo nacionales; pero con limitación en lo que se refiere especialmente a la industria, porque podemos entender la protección de la industria nacional para librarla de la competencia de otra extranjera que pudiera matarla; pero proteger industria contra industria dentro del territorio nacional, como se está practicando, esas no son más que maneras de proteger los monopolios ilícitos.

A mí me producía enorme sorpresa ver cómo se tenía que instruir un complicado expediente para que el dueño de un molino cambiase la piedra, para que se instalase un telar más en una fábrica y hasta para la simple reforma de un nombre.

En el orden financiero tenemos, naturalmente, nuestro programa. Por fortuna, en los hombres del partido que han desempeñado los más altos cargos tenemos un símbolo: Cánovas, las altas ideas constituyentes y políticas; Silvela, el sentimiento jurídico y ético; Dato, la legislación social, y Villaverde, las normas financieras.

A ello hemos de ajustarnos, y hemos de ir a la desgravación de los tributos, porque han pasado del límite de la tolerancia del país.

No se ven todos los tributos en los presupuestos porque muchos han pasado a las Haciendas locales y provinciales y hasta a organismos que viven de las multas que imponen, y de las que dispone un jefe que lleva en el bolsillo el libro de cheques, sin tener que dar cuenta a nadie. Así no puede vivir una administración honrada.

Respecto a los Comités paritarios, tan discutidos, sólo han servido para crear presidencias y secretarías con pingües sueldos.

En esencia pueden ser aceptables, pero no en la organización y en la forma que se les ha dado.

En cuanto al desenvolvimiento de las obras públicas hay que declarar que no siempre es conveniente, porque deben supeditarse a la potencialidad del país.

Pedir dinero a rédito para hacerlo de modo que el servicio de intereses pese demasiado en el Presupuesto es la ruina.

En la cuestión social tenemos a la vista, para seguirla, la obra de Dato, continuada por el vizconde de Eza.

No queremos la lucha de clases, sino la armonía de clases.

Por eso con otra organización aceptamos los Comités paritarios, siempre que no sea para intentar que la antes oprimida clase obrera llegue a ser opresora del capitalista.

Queremos el mejoramiento de la clase obrera y la multiplicación de la propiedad, que creemos indispensable para el individuo y para la sociedad.

Estos ideales son comunes a todos los partidos; pero nos los proponemos como propósito inmediato, y para ello no pedimos el Poder: nos basta que nos dejen el trabajo de cooperar.»

Anunció finalmente que, cuando más adelante se abra el período electoral, convocará de nuevo a los amigos para exponerles el programa concreto y circunstancial, con el cual irán a la lucha y a las Cortes, aparte del tradicional de Monarquía y Parlamento que siempre defienden.

El Sr. Bugallal fué muy aplaudido por sus amigos.

Una carta del conde de las Infantas y otra del Sr. Allué Salvador

El conde de las Infantas y don Miguel Allué Salvador nos han remitido sendas cartas, en las que nos comunican que ambos tienen presentada la dimisión de los cargos que ocupan de director general de Bellas Artes y Enseñanza Superior, respectivamente.

El conde de las Infantas añade que el decreto admitiendo su dimisión apareció el día 31 de Enero en la «Gaceta».

Informes de provincias

Manifestaciones del Sr. Burgos Mazo sobre la coalición constitucional

Sevilla, 10.—El Sr. Burgos Mazo, que se encuentra en esta ciudad, ha manifestado que irá a Madrid con objeto de asistir al acto en el que el Sr. Sánchez Guerra ha de definir las normas del bloque constitucionalista en formación.

Al Sr. Burgos Mazo le parece aceptable la labor que viene desarrollando el actual Gobierno en cuanto significa liquidación de lo hecho por la Dictadura.

Afirmó que está identificado con el Sr. Sánchez Guerra, cuyo pensamiento conoce, y que cuantos integran la nueva coalición saben que las antiguas organizaciones políticas están muertas. En el bloque nadie hará sacrificio de sus ideas peculiares. Irá a las Cortes, que por fuerza han de tener carácter constituyente.

De estas Cortes nacerán nuevas organizaciones políticas, adecuadas a los problemas que plantea la vida moderna.

Dijo también que la coalición se hizo antes de que el Sr. Sánchez Guerra saliese para París, siquiera no se pudiese decir entonces porque estaban ahogados todos los medios de expresión.

Lo primero que hay que exigir, según el Sr. Burgos, es responsabilidad a los que ejercieron la Dictadura, porque durante su mando se vulneraron las leyes.

Se mostró partidario de la devolución de las multas extralegales impuestas; pero, a su juicio, debe hacerse responsables económicamente a los ministros.

Después del acto en el que el Sr. Sánchez Guerra pronuncie su esperado discurso volverá a Huelva, con objeto de organizar un acto público.

Lo que dice Alcalá Zamora

Granada, 10.—El ex ministro señor Alcalá Zamora (D. Niceto) ha hecho declaraciones a un redactor de «El Noticiero Granadino».

Interrogado sobre la situación del partido liberal dijo que estaba deshecho, como todos los demás, por los acontecimientos registrados a partir de 1923. «Ahora—añadió—las formaciones de los partidos tienen que ser completamente nuevas e informadoras de un amplio sentido liberal, porque los problemas son distintos a los de antes.

Precisa—prosiguió—la formación de unas Cortes Constituyentes con plena soberanía y una Constitución nueva libremente elaborada; la revisión de la obra de la Dictadura exigiendo responsabilidades al Gobierno.»

Se mostró partidario de que sucedan a las elecciones a Cortes las municipales y provinciales, y dispuesto a colaborar en el bloque liberal constituyente, que no prescinda de este concepto. Terminó diciendo que la juventud estudiosa viene en excelentes condiciones de fuerza para ser en las urnas electorales el adalid de la democracia y de la justicia.

La nueva aplicación de las cencerradas

Palma de Mallorca, 10.—En los pueblos de Buñola, Algaida y Capderá se han promovido tremendos escándalos, cencerradas y alborotos contra los Ayuntamientos y Centros de U. P. En Buñola ha sido rota a pedradas la placa que daba el nombre de Primo de Rivera a la plaza Mayor.

El ex dictador se lamenta de los ataques que se le dirigen

Barcelona, 10.—A las tres y diez el general Primo de Rivera recibió en Capitanía general a los periodistas, ante los cuales hizo manifestaciones. Acompañado del general Barrera salió de las habitaciones particulares de éste diciendo que había hecho el viaje sin que lo supiera el capitán general de Cataluña. Habló de las dificultades que había encontrado en el camino, por estar obstruído por la nieve. En Calatayud hubo de tomar el tren. Añadió que en Zaragoza el temporal era imponente, y que no había visto cosa igual en su vida.

Piensa estar dos o tres días en San Remo para conferenciar con una persona con quien está citado. De allí marchará a París, donde pasará unos días.

«En total—nos dice—, mi viaje será de unos quince días, y bien los necesito para descansar. Me aburriré—agregó—; estoy bien seguro de que me aburriré; pero cuando menos estaré lejos de esta campaña injusta, casi estoy por decir inicua, de que la Prensa, no haciéndose eco de un estado de opinión, sino reflejando un criterio personal, trata de hacerme víctima y objeto de sus persecuciones, realmente injustas, a los que han sido colaboradores del Gobierno de la Dictadura.»

Lápida destrozada y edificio apedreado

Cullera, 10.—Hoy ha aparecido el letrero de la casa de la Unión Patriótica destrozado.

Anoche fué apedreado el edificio en que se hallaba instalada la Unión Patriótica, y que se inauguró el pasado Enero.

Se rompieron todos los cristales.

Se ignora quiénes son los autores del hecho.

Descanse en paz

Sevilla, 10.—En el pueblo de Marchena, durante la madrugada del domingo, un grupo embadurnó con pintura negra la lápida que daba el nombre del general Primo de Rivera a la plaza del pueblo, colocando debajo letreros alusivos a la Dictadura y a la Unión Patriótica.

Otra víctima de la Dictadura que vuelve del confinamiento

Sevilla, 10.—Hoy es esperado en ésta el teniente coronel de Infantería del regimiento de Soria, don Diego Vega Monte de Oca, deportado en Fuerte de Cabras (Canarias) por aludir al general Primo de Rivera en una de sus últimas notas.

Los amigos le preparan un cariñoso recibimiento.

Medida contra los republicanos

Zamora, 10.—El gobernador civil interino ha prohibido a los numerosos republicanos celebrar ningún acto conmemorativo el día 11 del actual, por entender que éstos carecen de domicilio social.

El subsecretario de Justicia atropellado por un automóvil

Málaga, 10.—Un automóvil que marchaba a gran velocidad atropelló en el paseo de la Alameda al subsecretario de Justicia, que salía de visitar la Audiencia.

El subsecretario tuvo la suficiente serenidad para apoyarse sobre uno de los faros, logrando desviarse y evitando que le arrollara. No obstante, el guardabarro le dió un golpe en el costado, derribándolo.

Rápidamente fué conducido al hotel donde se hospeda, visitándole el doctor Pérez Bryan, que calificó su estado de leve. Sufre contusiones en ambas caderas.

Infinidad de personas acudieron al hotel, interesándose por su estado.

Ministerio de Educación, Cultura y Deporte 2012

INICIATIVAS DE "A B C"

EMBARULLANDO LA POLÍTICA

En el número de «A B C» del domingo apareció un artículo editorial, intencionadísimo y de una importancia excepcional. El origen, el tono, la forma y la finalidad del artículo en cuestión nos obligan a no dejarlo pasar sin comentarlo con cierta amplitud.

El editorial aludido lleva este título: «La política del barullo.» ¿Saben nuestros lectores a qué se llama «política del barullo»? A la que todos los diarios liberales, demócratas, independientes, republicanos y socialistas de España, con unanimidad que pone en cuidado a los inspiradores de «A B C», venimos defendiendo; a la petición de unas Cortes Constituyentes.

*

Barullo, en castellano, es, familiarmente, la palabra que substituye a las de confusión y desorden. Sirve también para expresar la idea de mezcla abigarrada de personas o cosas. Significa, en fin, tumultuosa algazara.

¿Quiere decirnos «A B C» dónde está la confusión de los que patrocinamos la política de convocar unas Constituyentes? ¿Sabría señalarnos dónde descubre entre nosotros el desorden? ¿Puede puntualizar por qué es abigarrada la mezcla de quienes defendemos esas soluciones?

En tanto no se nos diga y demuestre en qué consiste la confusión, por dónde anda el desorden y cuáles son esas mezclas abigarradas, tendremos perfecto derecho a decir que «A B C», al titular «política de barullo» la que amparamos y defenderemos con todo entusiasmo, la califica impropia, arbitrariamente.

*

«Lo que se pide al Gobierno—escribe «A B C»—es lo que justamente se le negó a la Dictadura por absurdo y antijurídico.» Se nos ocurre pensar que «A B C» no meditó lo que escribía cuando así se produjo.

Los que piden Cortes Constituyentes demandan el único procedimiento para ir a una reforma constitucional en un país como el nuestro, donde el Estatuto fundamental del Estado no ha previsto el caso. Con lealtad, con claridad, con nitidez—que no son precisamente las notas características del barullo—pedimos esas Cortes extraordinarias, para que en su función soberana arbitren los medios legales para resolver los grandes problemas políticos que planteó el golpe de Estado de 13 de Septiembre de 1923, día en que arbitraria, violenta, impunemente, se destrozó el espíritu de la Constitución de 1876.

*

Afirma «A B C» que el Gobierno sólo está obligado a restituirnos íntegramente la legalidad. ¿Pero es que hay alguien que le pida al Gobierno otra cosa que la restitución a la legalidad? No hay ni un solo partidario de las Cortes Constituyentes que demande del Poder ejecutivo otra función que esa, puramente restauradora, de la legalidad.

*

«La petición de Cortes Constituyentes—dice «A B C»—es de una mala fe notoria.» Esta otra gravísima imputación que el colega nos hace a cuantos pedimos que se convoquen es también fruto de la irreflexión.

Añade «A B C»: «Todo Parlamento es constituyente, aunque no se lo llame o se haya convocado contal carácter.» Admitamos la tesis —a nuestro entender, radicalmente errónea de «A B C»—de que todo Parlamento sea constituyente. Siéndolo, ¿qué puede haber de mala fe en pedir unas Cortes Constituyentes, si desde el momento en que son Cortes son Constituyentes?

La mala fe, la verdadera traición se produciría guardando ahora muy callados los propósitos que nos guían e impulsan, y si los hombres representativos de este movimiento, ya en las Cortes, no plantearan allí los problemas que queremos resolver y de que han de ser abogados esos hombres en el Parlamento.

Nuestro procedimiento no sólo anuncia y previene, para que no haya posibles sorpresas, sino que obliga a que en la convocatoria se especifique y concrete el carácter de esas Cortes, la finalidad que se persigue, el objeto a que responden. ¡Y a esto se llama mala fe!

*

Pregunta «A B C» si lo que se busca es someter a revisión la forma de Gobierno, y después de emitir unas opiniones, muy suyas, que nosotros jamás compartiremos, concluye: «Si en la primera elección de Cortes ordinarias vota el país una mayoría republicana, es indudable que la Corona acatará el voto nacional.»

Parece que «A B C» piensa y cree que no se persigue más propósito que éste con las Constituyentes. Sólo así encontramos explicación satisfactoria a esta pregunta que anuncia: «Cuando vengan las cifras insignificantes de las minorías antimonárquicas volveremos a preguntar con qué razón y para qué se ha pedido la convocatoria constituyente. Lo preguntaremos, sobre todo, a los personajes monárquicos, que si ya no lo son, todavía no lo han dicho, y que, sin embargo, coadyuvan a la demanda.»

¡Cómo se ofusca «A B C»! Si todos los que coinciden en este movimiento fuesen republicanos, ¿no comprende que sería innecesaria la petición de Cortes Constituyentes? Entonces, con ir a la lucha y ver si de las urnas salía el triunfo de una mayoría republicana, estaba todo resuelto.

Pero no es eso. El «A B C» no quiere entender la cuestión, aunque es tan elemental. Hay republicanos, como hay socialistas, como hay monárquicos que anteponen al hecho formal—República, Monarquía—el substancial: garantía plena de las libertades y de las instituciones democráticas.

Coinciden en confesar y reconocer que el golpe de Estado del 13 de Septiembre demuestra, dolorosa y decisivamente, que lo esencial de nuestro régimen constitucional está sin garantías, porque todas se quebraron en aquella fecha. Y tratan de buscarlas lealmente, claramente, en unas Cortes Constituyentes.

¿Se avendrá «A B C» a admitir que esto es de una evidencia meridiana? Tememos muchísimo que no, por la razón decisiva de que el temor a las Constituyentes nace del que inspira ver en marcha la idea de un frente único constitucional.

ESTAMPA

Once de Febrero. Primera República. Fecha que anualmente conmemoran los republicanos. Este año se congregan todas las fracciones bajo el mismo techo, en la misma mesa. Fraternidad republicana reza la convocatoria. Fraternos, los republicanos españoles se acercan a la misma mesa. Buen síntoma para la Unión sagrada.

En esta fecha encarémonos con el estado político de la sociedad española que produjo la Revolución de Septiembre, que en su entraña llevaba el germen de la República.

Magnífico retrato de ese estado político es el manifiesto «España con honra», redactado por Adelardo López de Ayala. He aquí el párrafo más pictórico:

«Hollada la ley fundamental; convertida siempre antes en celada que en defensa del ciudadano; corrompido el sufragio por la amenaza y el soborno; dependiente la seguridad individual, no del derecho propio, sino de la irresponsable voluntad de cualquiera de las autoridades, muerto el Municipio; pasto la Administración y la Hacienda de la inmoralidad y del agio; tiranizada la enseñanza; muda la Prensa, y sólo interrumpido el universal silencio por las frecuentes noticias de las nuevas fortunas improvisadas, del nuevo negocio, de la nueva real orden encaminada a defraudar el Tesoro público; de títulos de Castilla vilmente prodigados; del alto precio, en fin, a que logran su venta la deshonra y el vicio. Tal es la España de hoy.»

Ese estado político engendró la revolución que, después del Gobierno provisional y de la abdicación de Amadeo, instauró la República. Figueras, Pi y Margall, Salmerón y Castelar fueron sus presidentes. La Historia los ha consagrado como insignes estadistas y patriotas. Y también la Historia ha juzgado severamente a los republicanos de entonces, que con sus rencillas y su falta de sentido político hicieron posible el golpe de Pavía.

Hondas enseñanzas contiene la efímera vida de la República, servida por los hombres más eminentes de la época y corroída por la indisciplina y la ambición. Y también es adoctrinadora la magistral pincelada de D. Adelardo López de Ayala de la España de su tiempo.

ANTONIO DUBOIS

Los teatros

Presentación de Josefina Baker en el Gran Metropolitano

Digamos por anticipado que el teatro estaba completamente lleno de un público selecto, que al reclamo del nombre famoso de la Baker acudió aun a pesar de los precios excepcionales y de lo distanciado que el teatro está del centro de Madrid.

¿Respondió la actuación de la mundial estrella a la expectación que su fama despierta? Yo creo que el público salió un poco defraudado, pues la brevedad del espectáculo no le dió lugar a poder gustar de un género que, no por ser ya conocido, dejaba de interesar al conocer a la creadora del charlestón.

Josefina Baker interpretó una pequeña pantomima salvaje, que se aplaudió bastante, y después nos cantó tres canciones inglesas y bailó «sólo un charlestón». Yo creo que al público le hubiese agradado que bailase más y cantase menos.

Desde luego los espectadores no se dieron por conformes con lo exiguo del número.

¿Gustó Josefina Baker? Estas figuras, lanzadas a la escena en un marco como el Folies Bergéres, de París, con la suntuosidad de la revista parisina, adquieren un interés que no puede tener en un escenario con decorado sencillo y sin relieves ni contrastes con otros cuadros y otras figuras; colocada la Baker en un cuadro de revista, seguramente hubiese logrado el mismo resonante éxito que en París; pero presentada a palo seco se hallaba desplazada.

No obstante, en su popular creación del charlestón escuchó una calurosa ovación, y el respetable pudo apreciar la extraordinaria simpatía de nuestra semicompatriota.

Como intermedio actuaron los Freres Mangini, notables gimnastas equilibristas, que fueron muy aplaudidos.

R.

LA CIRCULACION

Tres atropellos graves

El automóvil 15.124 de la matrícula de Madrid, que conducía José Sáinz, atropelló a Fernando Losa Fernández, de dieciséis años de edad, que resultó con lesiones gravísimas.

Después de curado de primera intención en la Casa de socorro del distrito, fué trasladado al Equipo quirúrgico del Centro.

*

La Guardia civil de Pueblo Nuevo comunicó a la Dirección de Seguridad que el chasis de pruebas número 10.014, que conducía José Sánchez Díaz, atropelló en el kilómetro 7 de la carretera de Aragón, frente a Canillas, al carrero José Hurtado Oscles, de cuarenta y cinco años, con domicilio en la calle de Díaz Alonso, número 13, que resultó herido de gravedad.

Después de asistido de primera intención en la Casa de socorro, fué trasladado al Hospital Provincial.

El chofer fué detenido.

*

En la carretera de Toledo, la camioneta 23.632, que conducía Joaquín Amán Alvarez, atropelló a Tomás Anglada García, de veintinueve años de edad, con domicilio en la calle de Guillermo Osma, número 2.

Sufre lesiones graves.

Ingresó también para su curación en el Hospital Provincial.

El número de hoy de LA LIBERTAD consta de DOCE páginas, y su precio es el de costumbre: DIEZ CENTIMOS

EN PALMA DE MALLORCA

UN CASO DE "PSITACOSIS"

Palma, 10.—Se ha registrado en esta ciudad un caso de psitacosis en una señora a quien hace poco tiempo unos parientes de Nueva York regalaron un loro.

Este llegó yà enfermo y a los pocos días murió.

La señora se sintió indispuesta unos días después con trastornos intestinales.

Ayer ha fallecido, manifestando el facultativo que se trataba de un caso de psitacosis.

CAMBO EN ACCION

Recordatorio

En reiteradas ocasiones nos hemos visto obligados a denunciar ante nuestros lectores los peligros que para la política española tiene la acción personal en ella del Sr. Cambó.

Negar al jefe de la Lliga sus altísimas dotes de inteligencia y de laboriosidad sería, sencillamente, pueril. Es D. Francisco hombre de condiciones excepcionales. Por esto es más de temer.

Todo el que sin pasiones ni prejuicios estudie la obra personal del Sr. Cambó, su influencia en la vida española, a partir de la fecha de la Solidaridad, podrá comprobar que tiene como rasgos típicos, como notas características que le dan fisonomía, la de supeditar todos los problemas espirituales a los de carácter material y la de explotar la pusilanimidad de los gobernantes en beneficio de los intereses que la Lliga encarnó.

Pero hay algo más pernicioso que esto. La tónica que el señor Cambó trae a los negocios públicos. Es ese amoralismo», ese indiferentismo ético, ese desdén a todos los escrúpulos que caracteriza su obra.

El Sr. Cambó, que en ciertos respectos, ni los más estimables ni los más nobles, es un discípulo de Niestzsche, se estira, siempre que de los negocios públicos se trata, más allá del bien y del mal, como si en los asuntos de Estado el sentimiento del deber, la palabra empeñada, las normas morales, estuviesen supeditadas a los provechos y conveniencias del hombre político.

El utilitarismo del Sr. Cambó conduce a consecuencias incalculables, no sólo en la esfera puramente teórica, sino también en la de los hechos, como dolorosamente nos lo demuestran las experiencias de su paso por el ministerio de Fomento y por el de Hacienda.

Ahora, el Sr. Cambó, sintiéndose iluminado por los dones y gracias del Espíritu Santo, se lanza a definidor del presente y del porvenir. Nada de ideas, nada de teorías, nada de principios, nada de doctrinas. ¡Pobre España, si no sabe vencer las viejas preocupaciones y aparece dividida en derechas e izquierdas! Nos amenaza una nueva Dictadura. Cuando el Sr. Cambó lo dice, será verdad. Pero por cuenta nuestra hemos de decir, ahora y siempre, para que todos lo sepan, que hay una Dictadura mil veces más peligrosa que todas: ¡la Dictadura del señor Cambó!

Si este hombre, singular y complejísimo, arriba a puerto seguro, cosa no imposible, aunque en las primeras singladuras haya perdido el rumbo y ande a merced de las corrientes, España sufrirá los efectos de una Dictadura económica, financiera y arancelaria terriblemente desastrosa.

No se olvide, además, que si hubo algún hombre civil, colaborador directo en los manejos preliminares al golpe del 13 de Septiembre de 1923, ese hombre se llamó y se llama D. Francisco Cambó.

De la pureza de intenciones y de la rectitud de espíritu del gran estadista catalán podrá juzgar la gente de momento—ya vendrán otros más adecuados para enjuiciarlo públicamente—con sólo leer sus declaraciones a los representantes de la Prensa, en el Hotel Ritz, el último sábado.

LA GRAN NEVADA DEL SABADO Y DOMINGO.—Un escultor espontáneo modelando una figura de nieve sobre un banco del Retiro

(Fot. Alfonso.)

EL 11 DE FEBRERO DE 1873

Proclamación de la República en España

Interesante relato de un testigo presencial

Abierta la sesión en el Senado, a las cuatro menos cuarto del día 11 de Febrero de 1873, se dió cuenta, por el secretario señor Benot, de una comunicación que decía así:

«Al Senado: El Congreso de los

Don Nicolás Salmerón

Diputados acaba de recibir un Mensaje en que su majestad el rey hace formal renuncia de la Corona.

Ante suceso de tal magnitud, el Congreso considera que nada debe resolver sin el concurso del Senado.

En nombre, pues, de altísimos intereses reclama confiado su eficaz cooperación, para que, constituídas ambas Cámaras en una sola, provean, con un solo acuerdo, al bien de la Patria, al sostenimiento del orden y al triunfo definitivo de la libertad.—Palacio del Congreso, etc., etc.—Siguen las firmas.»

El señor presidente del Senado: —Ruego a los señores senadores que, atendiendo a que este alto Cuerpo nunca va más que en Comisión, nos dirijamos al Congreso, y allí juntos, desde el Salón de Conferencias, con nuestros maceros, entremos en el Salón de Sesiones.

Se levanta la sesión.

Eran las cuatro.»

De todo esto me acuerdo perfectamente. De lo que sigue luego me parece que también.

Tomé apuntes de cuanto presencié en aquella fecha memorable, y conforme los encontré en mi

Don Francisco Pi y Margall

cartera, así los iré «trasladando» a los lectores de LA LIBERTAD.

En efecto: a las cuatro y media entró el Senado en el Salón de Sesiones del Congreso, y el presidente de la Alta Cámara (don Laureano Figuerola) dijo:

—Señor presidente del Congreso: El Senado español, en virtud del acuerdo que acaba de tomar, y que consta en el Mensaje que se habrá leído, viene a reunirse aquí a formar una sola Asamblea ante las necesidades de la Patria.

A lo cual contestó el presidente del Congreso (don Nicolás María Rivero) en estas frases:

—Señores senadores: tomad asiento para constituir los Cuerpos Colegisladores las Cortes soberanas de España.

Los senadores tomaron asiento entre los diputados, y el presidente del Senado lo tomó a la derecha del presidente del Congreso.

Pasados algunos momentos, dijo el presidente del Congreso:

Don Estanislao Figueras

—El Congreso y el Senado se reunen para constituir las Cortes españolas. Conste esto en el acta; y por un privilegio que no envidiará nadie, por mi antigüedad, ocupo la presidencia.

Acto seguido fué leída la comunicación del rey a las Cortes.

De los párrafos que más impresionaron, copio estos dos:

«... Si fueran extranjeros los enemigos de su dicha (viene hablando de España), entonces, al frente de estos soldados, tan valientes como sufridos, sería el primero en combatirlos; pero todos los que con la espada, con la pluma, con la palabra agravan y perpetúan los males de la nación son españoles, todos invocan el dulce nombre de la Patria, todos pelean y se agitan por su bien, y entre el fragor del combate, entre el confuso, atronador y contradictorio clamoreo de los partidos, entre tantas y tan opuestas manifestaciones de la opinión pública, es imposible atinar cuál es la verdadera, y más imposible todavía hallar el remedio para tamaños males.

... ...

Estad seguros de que, al desprenderme de la Corona, no me desprendo del amor a esta España, tan noble como desgraciada, y de que no llevo otro pesar que el de no haberme sido posible procurarla todo el bien que mi leal corazón para ella apetecía.»

Vuelvo la hoja de mi cartera, y leo:

Martos (en mis apuntes llamo de tú a todo el mundo), ministro de

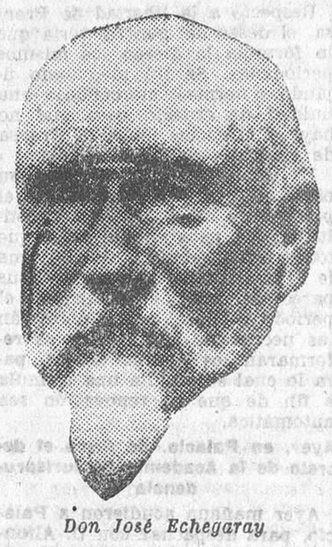

Don José Echegaray

Estado, se levanta y dice que el presidente del Consejo de ministros (Ruiz Zorrilla) no puede asistir a la sesión por impedírselo ineludibles deberes; pero que en su nombre y en el de todos los compañeros entrega ante las Cortes el poder que recibieron del rey.

El presidente pregunta a las Cortes si éstas aceptan la renuncia de su majestad y la de su Gobierno.

Las Cortes dicen que admiten, por unanimidad, ambas renuncias.

Acuerdan nombrar una Comisión para que redacte el Mensaje de contestación a don Amadeo. Se nombra, y eligen a Castelar para que lo redacte.

Es leída la brillante respuesta por el eminente tribuno y aplaudida con frenético entusiasmo. Acaba de este modo:

«El pueblo español no puede

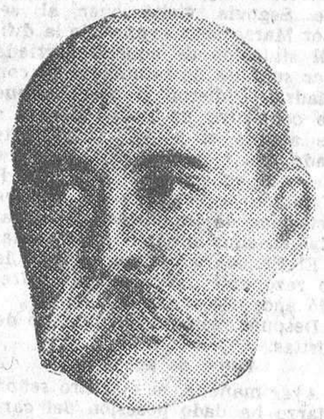

Don Emilio Castelar

ofrecer a vuestra majestad una corona en lo por venir; pero le ofrecerá otra dignidad: la dignidad de ciudadano en el seno de un pueblo independiente y libre.»

El inolvidable don Amadeo de Saboya auséntase al día siguiente, acompañado por la Comisión de senadores y diputados que nombraron las Cortes para que le dejaran en la frontera.

De los catorce que designaron al efecto, he oído decir que no fueron más que seis.

Inmediatamente es presentada una proposición, firmada por Pi y Margall, Nicolás Salmerón, Francisco Salmerón, Lagunero, Figueras, Moliní y Fernández de las Cuevas, pidiendo que la Asamblea reasuma todos los poderes y declare como forma de Gobierno de la Nación la República, dejando a las Cortes Constituyentes la organización de esta forma de Gobierno, y que se elija por nombramiento directo de las Cortes un Poder ejecutivo, que será inamovible y responsable ante las Cortes mismas.

Es apoyada elocuentemente por Pí, y tomada en consideración por unanimidad.

Al abrirse debate sobre la proposición, piden la palabra en contra Romero Ortiz, Martos, Sardoal y el marqués de Barzanallana; y en pro, Castelar, Salmerón (don Nicolás) y otros que no recuerdo.

Romero Ortiz dice que no se puede proclamar como forma de Gobierno la República, porque para ello hay que formar la Constitución, y acaba manifestando que él y sus amigos están dispuestos a prestar su incondicional apoyo al Poder público que allí se levante para sostener el orden y para conservar la integridad del territorio.

Sardoal dice que no puede en un instante renegar de aquello que constituyó la esencia de sus

Don Francisco Salmerón y Alonso

doctrinas; pero que una vez vacante el trono, acepta la República, porque él y sus amigos prefieren una afirmación honrada a una negación vergonzosa.

Ruiz Zorrilla, nervioso, desencajado y echando lumbre por los ojos, pide que se suspenda la sesión para que se nombre Gobierno, porque el orden público peligra. Es interrumpido por risas y murmullos, que le impiden seguir hablando. «Oíd—grita—lo que os dice un hombre que va a morir para la vida pública, y que no tiene más remordimiento que haber vuelto a ella, obligado por sus amigos.»

Pero sigue el alboroto.

Rivero propone desde la presidencia que los ministros dimitidos ocupen el banco azul hasta que sea nombrado nuevo Gobierno; pero Martos y Ruiz Zorrilla dicen que ellos no aceptan la proposición. Rivero pronuncia, precedidas de grandes campanillazos, estas palabras, dirigidas a los que fueron ministros:

—Yo os mando que bajéis a vuestro banco para desempeñar las funciones de Gobierno.

El señor Fernández de las Cuevas:

—¿Quién le ha dado al señor presidente la dictadura? (Escándalo, imprecaciones.)

Da explicaciones Rivero; pero no es oído.

Martos se levanta y sostiene que él no ha provocado el incidente, que no merece la resistencia que oponen los diputados a que hable y que no está bien que empiecen las formas de la tiranía el día que la monarquía acaba.

Esteban Collantes hace uso de la palabra, y acaba diciendo que no aprueba la proclamación de la República, porque es monárquico; pero que ni él ni sus correligionarios son obstáculo para que los republicanos labren la felicidad de la Patria, si esto es compatible con sus doctrinas.

Acuerdan votar la proposición por partes, y la primera, aquella que se refiere a la proclamación de la República, obtiene a su favor 250 votos contra 32, y la segunda, que preceptúa que se nombre Gobierno, es aprobada en votación ordinaria.

Figueras, mientras se está verificando el escrutinio, sale a la calle y vuelve a entrar en el Salón de Sesiones, y torna a presentarse al pueblo, que se agolpa a las puertas del Congreso, para ir proclamando en voz altísima los votos que salen de la urna en favor de la República.

Una de las voces se retira gritando:

—¡Compañeros, estad tranquilos! De aquí saldremos o muertos o con la República.

Tan pronto como es conocido el resultado de la votación, se levanta de su asiento don Estanislao, y conteniendo apenas su natural emoción, exclama:

—Señores: la fausta noticia de la proclamación de la República, que ha de ser iris de paz y de concordia de todos los españoles de buena voluntad, debe ser comunicada inmediatamente al gobernador de Madrid, al Ayuntamiento, a la Diputación y a las autoridades de provincias, como así mismo a todas las naciones. ¡Viva la República!

Se suspende la sesión, a fin de que la Asamblea se ponga de acuerdo con respecto a la candidatura para el nombramiento del Poder Ejecutivo.

Abierta la sesión de nuevo, se procede a la votación, y obtienen votos los siguientes señores:

Presidente: Figueras, 244.
Gobernación: Pí, 243.
Gracia y Justicia: Salmerón (Nicolás), 242.
Hacienda: Echegaray, 242.
Guerra: Córdova, 239.
Marina: Beránger, 246.
Fomento: Becerra, 233.
Ultramar: Salmerón (Francisco), 238.

—Se levanta la sesión—dice el presidente.

Yo miro mi reloj. Eran las dos y media de la madrugada.

Al salir de la Asamblea oigo que dice Figueras a un general ilustre:

—Ahora, si los españoles tienen sentido común y patriotismo, este día puede ser el primero de su felicidad.

TOMAS LUCERO

Ministerio de Educación, Cultura y Deporte 2012

EL MISTERIO DE LOS CADAVERES DEL RIO TAJO

Los delincuentes siempre dejan tarjeta

(De nuestro enviado especial)

La nieve, que nos acompaña en todo el recorrido de Madrid a Toledo, cubre con su albo sudario, ya en espesor considerable, esta pintoresca capital.

El panorama que se nos ofrece desde el Miradero es magnífico, sublime, de extraordinaria belleza. El que se nos presenta cuando, aun de noche, apenas llegados, comenzamos a inquirir sobre el misterioso hallazgo de los cadáveres es, por el contrario, obscuro, lúgubre, tenebroso.

Determinadas fuerzas que colaboraban en el esclarecimiento de lo sucedido, que mantenían el interés y anhelaban llegar hasta el esplendoroso triunfo de la Justicia, parece que han abandonado el campo de la lucha, desilusionadas, confundidas, acaso con un gesto de amargura, tal vez murmurando una compasión.

Cierto que todo está rodeado de enormes tinieblas, y que la penumbra que parecía anunciar las diferentes pistas que ofrecían las denuncias sobre desaparecidos ha quedado reducida a lo neutro.

Todas, absolutamente todas las pistas que se seguían a base de estas denuncias se han desvanecido. Los desaparecidos han dejado de serlo; unos aquí, otros allá, han ido dando fe de vida, desvaneciendo los temores de los allegados denunciantes. Hasta el tan traído y llevado «Pañero» nos dicen que ha aparecido, demostrando así que mal podían los forenses hallar en uno de los cadáveres las señas particulares de su cuerpo.

Un portugués interesantísimo.--Cosas inexplicables

Pero queda en pie una figura interesante, de la que, a mi parecer, todavía no hay detalle alguno en el sumario. Me refiero al desconocido portugués, tan traído y llevado en lenguas solamente, de quien se dice preguntó en un establecimiento de Toledo qué distancia había a la finca denominada Castillo de los Higares, en cuyo término fué encontrado el primero de los cadáveres.

Este personaje se hace interesante sólo por el hecho de haber preguntado por Los Higares y el medio más asequible de llegar hasta allí; pero lo es mucho más cuando se sabe que este mismo individuo intentó cambiar en un Banco billetes portugueses por un total de 4.000 pesetas.

¿Es esto interesante? ¿Se hace preciso seguir el rastro de este lusitano, que si siguió las indicaciones que se le hicieron, porque de otra forma no podía ser, debió ir a la finca citada en un automóvil de alquiler? ¿Es necesario aclarar quién es, si fué o no, y si fué cuál era el objeto que le llevaba y dónde se halla en la actualidad?

Pues nada se ha hecho aún para averiguarlo.

No creo necesario razonar ni insistir sobre el interés de esclarecer estos puntos, que se esclarecen por sí solos.

Todavía, según la referencia que a mí llega, no obra en poder del Juzgado una relación de los coches que se dedican a esta clase de servicio, ni, por tanto, se conoce al chofer que lo practicó, si, en realidad, se llevó a efecto, ni cómo vino y salió de Toledo el aludido y misterioso personaje.

Llega mi duda hasta si se habrá investigado en Los Higares qué portugués tenía que ir necesariamente allí o podía ir por grado.

¿Será, por ventura, que en Toledo no tenga la oficina correspondiente una relación de los automóviles de alquiler? ¿Habrá tantos miles?...

Faltan muchas cosas que hacer

Faltan todavía muchísimas cosas que hacer, pese al tiempo transcurrido, para dar por terminado esto. Mejor dicho, queda todo por hacer.

El digno juez instructor, D. Julio Ubeda, ha practicado numerosas diligencias, ha dictado no pocas providencias y tiene ordenado todo lo instruído. Pero faltan muchas cosas que esclarecer para perder las esperanzas de identificar los cadáveres y descubrir los autores de los homicidios; cosas de esas que indudablemente no puede hacer el juez personalmente, sin que por eso se pueda prescindir de ellas.

Ahora parece que la actividad comienza a desplegarse y que en las investigaciones se va a proceder con toda minuciosidad y energía.

Ya fuerzas de la Guardia civil han emprendido una marcha por las riberas del Tajo sin dejar atrás un metro de terreno sin escudriñar, en busca de alguien que haya visto u oído algo...

Ya la Policía, los agentes del comisario jefe Sr. Maqueda, han comenzado, activos y sagaces, una ruta que ha de dar como resultado mínimo el de iluminar ciertos extremos aun no aclarados y que ofrecen sospecha.

Colaborando en la forma que parece van a hacerlo, sus esfuerzos darán por resultado una labor convergente y, sin duda, fructífera.

Las «tarjetas» de los muertos.--El visitante

En tal estado están las cosas hoy, muy distinto a como debían estar el sábado, cuando llegué a Toledo para comenzar estas informaciones, a juzgar por los efectos.

Cierto que lo habido hasta la presente hora ha hecho que en el intrigado pueblo toledano se marque una profunda huella de desilusión.

En un mes y pico que ha transcurrido desde la aparición del primer cadáver, apenas si puede nadie asegurar cómo se han desarrollado los hechos. Sólo a partir del día 27, en que apareció el segundo cadáver flotando en término de la finca llamada Velilla, unos tres kilómetros antes que Los Higares, con relación a la marcha del río, se han ido puntualizand olas cosas.

Un error, una confusión habida en los primeros momentos, acaso el deseo de ocultar una falta, y una marcada ausencia de valor cívico han llevado las cosas al estado que señalado queda.

Sería esta la primera vez que un criminal, un delincuente, fuera tan sereno, sagaz y meticuloso que no dejase suelto algún cabo de donde tirar de la cortina, algún resquicio por donde penetrase la luz de la Justicia.

Recordamos la frase de un querido y llorado amigo, muy versado en estos menesteres, que decía: «El criminal siempre deja tarjeta.» Lo que hace falta es buscarla en y alrededor del cadáver.

Ahora, en el segundo cadáver encontrado, las «tarjetas» han sido varias; amén de las que no se hayan visto. La camisa adquirida en una tienda de la calle de Toledo, que estaba de primera puesta; las botas con la marca del establecimiento que las vendió; las llaves de un baúl modesto que abandonado ha debido quedar en algún sitio; la fotografía del muerto, que publicamos aquí, obtenida por el propio juez instructor, en que se aprecia perfectísimamente la fisonomía de aquél, son «tarjetas» que pueden decirnos quién o, mejor, quiénes le mataron.

Pero aun otra tarjeta, verdadera tarjeta, en la que si a simple vista y en caracteres impresos se puede leer: «10, rue Porte du Geaux, Bordeaux también se ven palabras, sílabas y letras que observadas al microscopio, o sometiendo la cartulina a determinada acción química, pudieran decirlo todo.

Creo que con esto puede hacerse mucho.

Esto en cuanto se refiere al segundo cadáver, que en el primero, aunque más descompuesto, también había algo.

Y al terminar esta información quiero referirme al objeto que trajo a Toledo al inspector señor Marugán, a quien, como dije ya, encontré el sábado en el tren camino de Toledo.

En efecto, pude comprobar que visitó a sus familiares, dueños de una droguería establecida en la calle de las Cadenas; pero minutos más tarde le vimos salir y caminar bordeando la Catedral, hasta llegar al edificio donde radica el Juzgado, y llamar, golpeando la puerta sin resultado alguno...

El juez de Toledo, el oficial del Juzgado, el inspector de Policía Sr. Marugan, varios agentes del Cuerpo de Vigilancia y nuestro compañero Heliodoro F. Evangelista, después de la importante diligencia practicada ayer (Fot. Alfonso.)

Nuestro compañero Heliodoro F. Evangelista con los dueños de la fonda Granullaque y el camarero Eleuterio Torres, que han reconocido las ropas de uno de los cadáveres hallados en el Tajo como las de un ingeniero portugués que estuvo hospedado en la citada fonda (Fot. Alfonso.)

El segundo de los cadáveres hallados es el del ingeniero lusitano don Alvaro da Silva Siurnes

Así lo han reconocido los dueños y dependientes del hotel en que se hospedó durante tres días.--El imán de unos billetes que acaso valgan muy poco

Después de remitida en la madrugada de hoy la información que antecede, comencé a trabajar sobre la pista del portugués que pretendió cambiar los billetes de su nación por moneda española y del otro a quien interesaba llegar a la finca Los Higares.

El éxito ha coronado nuestro esfuerzo, puesto que hemos podido llegar a la identificación del segundo de los cadáveres encontrados en el Tajo, que ocurrió el día 27 del pasado mes de Enero, y así ha sido reconocido por los señores D. Carlos y Julio Granullaque, dueños del hotel del mismo nombre, y por el camarero Eleuterio Torres, que le sirvió, como correspondiente a D. Alvaro da Silva Siurnes, ingeniero, natural de Lisboa y procedente de Aranjuez.

La vida de D. Alvaro en Toledo

Don Alvaro da Silva llegó a Toledo el día 16 y ocupó una habitación en el hotel hasta el día 19 por la mañana, fecha en que abandonó esta población.

Al decir de los dueños del hotel, el Sr. Da Silva tenía algunas rarezas respecto al régimen de comidas.

Durante los tres días que permaneció en esta capital no dejó de salir ni un solo día, sin duda para visitar los admirables monumentos artísticos que aquí existen, a lo que era muy aficionado, como se verá luego.

Por las noches tenía el hábito de salir, siendo asiduo concurrente al cinematógrafo, donde fué visto dos días, el jueves y el sábado, porque los viernes no hay sesión, a pesar de lo cual salió a tomar café y pasear por la ciudad.

El domingo día 19, por la mañana, se despidió del hotel y se dirigió a la central de la diligencia que hace el recorrido de Toledo a Bargas, siendo portador de un cabás de los llamados «pleg».

Y nada más se sabe de él sino es su presencia en el Banco Central, donde se proponía hacer el cambio de moneda que hemos consignado.

Cómo hemos desenredado la madeja.--Hablando con el cajero don Jesús Mota

Apenas abrieron el Banco, Zegri y yo nos personamos allí, poniéndonos al habla con el cajero, don Jesús Mota. Nos dijo:

—Hace unas tres semanas, apenas abrimos la ventanilla se presentó un señor con acento portugués, decentemente vestido con un traje obscuro, sin que pueda precisar el detalle del dibujo, cubriendo su cabeza con un sombrero flexible negro. Me dijo que quería le fuesen cambiados por moneda española una cantidad de billetes portugueses. Yo le repliqué que no podía acceder a sus pretensiones porque, según una comunicación que en el Banco obra, han sido retiradas de la circulación algunas emisiones.

Me extrañó mucho que no pusiese ningún reparo a mi observación, y el señor abandonó el local, y como detalle particular sólo pude advertir, como el sombrero lo llevaba puesto, que tenía unas entradas en el frontal como si fuese calvo.

Por la noche le vi en el cine, donde fuí con mi esposa.

En busca del portugués que quería ir a Los Higares

A continuación fuimos al establecimiento de objetos adamasquinados, establecido en la plaza de Zocodover, del cual es dueño don Juan Ballesteros.

Este señor nos manifestó que el día 13, a las cuatro de la tarde, y con ocasión de encontrarse en su establecimiento acompañado del sacerdote Sr. Peces, ya difunto, se presentó un señor alto, con prominencia frontal, que comenzó a examinar los objetos de una vitrina hasta que eligió un par de gemelos, que valen seis pesetas.

A continuación le preguntó por dónde se iba a la finca Los Higares y cuál era el medio que se empleaba para ir hasta allí.

Con todo detalle le explicó cuál era el camino y la distancia que media, aconsejándole utilizase un automóvil de alquiler, porque a pie le iba a ser casi imposible llegar hasta aquel lugar.

Salió y emprendió el camino de la calle de las Almas hacia abajo, o sea hacia las afueras. Después no ha sabido nada más de él.

Una peregrinación que resulta eficaz

Con estos datos seguimos nuestras pesquisas. Era de suponer que si el portugués que intentó hacer el cambio de moneda había ido por la mañana al Banco, hacía presumir que durmió en Toledo, suposición que la afirmaba el hecho de haber sido visto en el cine por el cajero Sr. Mota.

Por otra parte, si el portugués que quería ir a Los Higares tuvo que utilizar un «auto», precisaba averiguar qué chofer había hecho el viaje para llevarle.

¿Dónde encaminarnos? Pues en busca del que quiso cambiar la moneda. Nos parecía más interesante precisamente por eso, en el supuesto de que el robo y no otra cosa ha sido el objeto del crimen.

Comenzamos a recorrer hoteles y fondas, preguntando por uno o dos portugueses que hubiéranse hospedado en aquellos días.

Hotel Lino, restaurante y hospedería Galiano y otras, hasta que, por fin, fuimos a caer en el hotel Granullaque.

¡Oh, sorpresa! En él encontramos al inspector Sr. Marugán, al «visitante», a nuestra sombra.

Se entretenía en mirar el libro de viajeros.

Y en este libro apareció, como llegado procedente de Aranjuez, D. Alvaro da Silva, que se ausentó el día 19 por la mañana, que era domingo.

¡Sí, nos parece que es!...

El inspector comenzó a interrogar, retirándose a una habitación contigua con uno de los señores Granullaque. Mientras, Zegrí y yo exhibimos al otro Sr. Granullaque, al camarero y al intérprete-guía una fotografía del segundo cadáver.

—¡Sí, nos parece que éste es el Sr. Da Silva! Cierto que aquél parecía tener más pelo y más blanco. Además, un poco más alto y acaso más viejo...

Pero, en cambio, la nariz un poco aguileña, la boca más bien grande, el mentón algo saliente, hacen suponer que sea él mismo.

—¡A mí me parece que sí es!—dice Eleuterio.

En esto el policía llama al camarero al lugar donde actúa, y a poco sale con él hacia el Juzgado.

El reconocimiento

Cuando vuelve del Juzgado hablamos con el camarero Eleuterio Torres.

Ha ido al Juzgado y ha sido preguntado, antes de mostrárseles, cómo eran la ropa, camisa y encendedor, etc., que vió al señor Da Silva.

—Dí las señas en todo coincidentes con lo que luego me enseñaron, y que he reconocido—añade Torres—como de la pertenencia y uso de aquél.

Después—termina—me han enseñado otra fotografía más clara que la que usted me enseñó esta mañana (la que hoy publicamos), y aun me he afirmado más en que el muerto es aquel pobre señor con quien yo hice buenas migas, a pesar de sus rarezas.

Más reconocimientos

Después los hermanos Granullaque han visto también la fotografía más perfecta, la del Sr. Ubeda, y también han reconocido en ella al Sr. Da Silva.

Así también algunos otros dependientes de la casa.

Una camarera dice que el señor Da Silva tenía unos zapatos—lo encontrado en el cadáver son botas—de color naranja y con piso de crepé.

Las botas del cadáver son color naranja también y tenían «philis».

El Juzgado actúa.--Hay que exhumar el cadáver

Al conocer esto el Juzgado ha comenzado a actuar, interrogando a varios testigos y dando instrucciones a los policías madrileños para llegar a la completa identificación de este cadáver, puesto que hay algunos detalles que difieren de las referencias obtenidas.

A nuestro juicio, nunca más indicada una exhumación. Parece que alguien de la casa Granullaque ha señalado que el Sr. Da Silva tenía cierta señal en la región superciliar derecha, que creemos ha sido apreciada en el dictamen forense y que en principio se atribuyó a la presión de una fuerte venda.

En estas circunstancias está planteado el problema del segundo cadáver. Suponemos que ellas decidirán el ánimo del juez a la práctica de una exhumación, que, repetimos, nunca será más indicada, porque si el pelo y la talla ofrecen alguna duda, puede muy bien acarrearla el «estirón» de la muerte y la transformación que en él operase el medio en que fué encontrado y la acción del tiempo.

Pero no es cosa de permanecer en duda más tiempo.

Si el que ha sido encontrado en segundo lugar es el cadáver del Sr. Da Silva, también puede comprobarse por la tarjeta hallada al cadáver y por otros medios; pero ninguno como éste que ofrece la exhumación.

Proyectos del Sr. Da Silva

Según manifestó el Sr. Da Silva, era su propósito, como lo hizo, tomar en la estación de Bargas el tren para llegar a Oropesa.

Asimismo interrogó a los señores Granullaque respecto a las cosas interesantes que pudieran verse en Talavera de la Reina y en Torrijos.

Al fin, su propósito era continuar el viaje hacia Lisboa.

¿Qué hizo el Sr. Da Silva al llegar a Bargas? Porque hay que decir que tal lugar está relativamente cerca de donde aparecieron los cadáveres.

Ultimas impresiones

Posteriormente a los datos y detalles que consigno en esta información he averiguado algunas co-

Las ropas y calzado del segundo de los cadáveres hallados en el Tajo, reconocidos por Eleuterio Torres como pertenecientes al ingeniero portugués D. Alvaro da Silva Siurnes, que estuvo hospedado en la fonda de D. Carlos y D. Julio Granullaque (Fot. Alfonso.)

El segundo de los cadáveres hallados en el Tajo (Fot. Julio Ubeda.)

Ministerio de Educación, Cultura y Deporte 2012

sas más muy interesantes. Unas de rectificación y otras de ratificación.

El ingeniero Sr. Da Silva no salió el día 19, como he dejado dicho. He comprobado, sin dejar lugar a dudas, que lo hizo el día 20 en el automóvil-diligencia, a las diez menos cuarto de la mañana.

Se supone que su propósito era tomar el tren número 6, que pasa por aquí y que llega a Bargas a las diez y treinta y siete minutos, con objeto de dirigirse a Oropesa. A este destino le reexpidieron una carta dirigida a él y procedente de Portugal.

En el mismo automóvil de línea montó un viajante de la Casa Brutau, de Barcelona, llamado Manuel Marzet, con el que habló durante el viaje.

En Bargas el viajante legalizó el billete kilométrico número 91.224 para Plasencia ciudad.

Sería muy interesante interrogar al Sr. Marzet sobre las característica del Sr. Da Silva, y al que, sin duda, reconocería si le fuera enseñada la fotografía.

Quede aquí mi insinuación, por si pudiera ser útil a la acción de la justicia.

He hablado con los servidores del automóvil y con el taquillero que le despachó el billete al señor Da Silva. Pero sus manifestaciones las consignaré en mi próxima información, pues no dejan de ser interesantes.

La actividad judicial y policíaca

El digno juez, Sr. Ubeda, y el secretario del Juzgado, D. Gerardo Moreno, no descansan y son infatigables en los trabajos que emprenden para el esclarecimiento de este misterioso suceso, que tan intrigado tiene al público.

Su labor merece un justo elogio, sincero y entusiasta. Hay que reconocer que todo lo llevan con una actividad enorme.

A esta labor ayudan con entusiasmo los agentes Sres. Rubio Hernández, Flores Ochoa y el vigilante conductor Juan Gómez Sánchez, quienes se multiplican en su cometido investigador, siendo unos inteligentes colaboradores del juez.

Para mañana es mi propósito escribir una información muy interesante por los datos que tengo en cartera.

HELIODORO F. EVANGELISTA

Toledo. Noche del 10-2,30.

REPUBLICANISMO ESPAÑOL

El 11 de Febrero

El banquete de hoy

El banquete de fraternidad republicana, cuya convocatoria firman los dirigentes de todos los grupos y partidos republicanos, se celebrará hoy martes, 11, a la una y media de la tarde, en Casa de Juan (Bombilla). Como el número de cubiertos es limitado, se ruega a los republicanos que adquieran o reserven en el citado restaurante las escasas tarjetas que aún quedan disponibles.

Grupo de Acción Republicana

Este grupo celebró una numerosa reunión el pasado sábado en el local del Círculo Federal. Se congregaron muchos catedráticos, médicos, ingenieros, escritores, farmacéuticos, abogados y de otras profesiones liberales, todos ellos poseídos del mayor entusiasmo republicano.

El objeto principal de esta reunión fué el nombramiento de representantes del Grupo en la Junta local y nacional de Alianza Republicana; también se eligieron las personas que han de constituir la Secretaría del Grupo y se cambiaron impresiones acerca de la organización y propaganda del mismo.

Nota del partido republicano federal

El Comité, puesto de acuerdo con representantes de las demás fuerzas republicanas al objeto de celebrar un solo acto el día 11 de Febrero, ha suspendido el banquete que en el local social había de celebrarse hoy martes, por la noche, y para el cual se habían circulado invitaciones.

Todos los afiliados y entidades que habían sido invitados deben acudir al banquete organizado por la coalición republicana, formada con este único objeto, que se celebrará hoy martes, 11, a la una y media de la tarde, en la Casa de Juan (Bombilla). En el domicilio social, Echegaray, 20, pueden adquirirse las tarjetas al precio de diez pesetas.

El Comité del partido republicano federal y los afiliados de Madrid estarán en el local social hoy martes, por la noche, para recibir y atender a los correligionarios de provincias, celebrando íntimamente la fiesta del día.

Círculo Republicano de la Latina

La Junta directiva del Círculo Republicano del distrito de la Latina (Aguas, número 3) invita a todos sus socios al café de honor que se celebrará en el día hoy, a las nueve y media de la noche, para conmemorar el aniversario de la proclamación de la República española.

Al propio tiempo, el ilustre abogado republicano D. Francisco Rubio disertará sobre el tema «Nuestro ideal político».

Grupo republicano 1930

Este Grupo, perfectamente identificado con las autoridades de los partidos republicanos que han acordado reunir a todos los correligionarios hoy, 11 de Febrero en un banquete único, desiste del que había organizado y recomienda a sus afiliados y simpatizantes acudan al anunciado en Casa de Juan.

Cena íntima y café popular en el Círculo instructivo de obreros republicanos del distrito de la Inclusa, calle de los Abades, 20

Lo mismo que durante toda su existencia — cuarenta años —, el Círculo instructivo de obreros reblicanos del distrito de la Inclusa, calle de los Abades, 20, conmemorará hoy martes, día 11, el aniversario de la proclamación de la República por las Cortes, legalmente reunidas en 1873, con una modestísima cena—pan, judías con cordero, una naranja y valdepeñas—, servida en el salón de tertulia, a las nueve en punto de la noche, y una hora más tarde, a las diez, un café popular, al que podrán concurrir cuantos lo deseen, sin otro título que sus convicciones republicanas.

No habrá discursos ni brindis, respetando las instrucciones gubernativas, que fuera injusto desacatar ante la diligencia y generosidad de un régimen de transición que apenas cuenta dos semanas.

Sólo el secretario leerá, como cordial homenaje cívico, la lista de socios fallecidos, cuyos nombres vivirán siempre en el amor del pueblo: Salmerón, Azcárate, Labra, Pedregal, Gualberto Ballesteros, Morayta, Constantino Rodríguez, «Demófilo», Nakens, Sardá, el capitán Casero, Calleja, el teniente González, Dorado Montero, Cayetano Meca, José Miralles, Alfredo Calderón, Chíes, González Serrano, Manuel Pérez García, José Figueras, Aureliano Albert, Rafael Ginard de la Rosa... y otros muchos prohombres republicanos, con más los inolvidables convecinos Miguel Padilla, Lucio Catalina, José Bartolomé Baeza, Pérez del Val, Sotero, José Pascual Sevilla, Novo, Facundo Dorado, Enrique Sáez, Jiménez—nuestro primer conserje—, Valentín Coronado, Crespo, Villasana, José Tébar... y cuantos durante los cuarenta años de existencia del Círculo dió de baja la muerte.

Mitin de afirmación republicana

En el Círculo Republicano Federal, Echegaray, número 20, celebróse el domingo el anunciado mitin de afirmación antidinástica. Un numeroso público asistió al acto, que presidió el veterano federal D. Manuel Cárceles, ex ministro de Marina con la revolución cantonal de Murcia.

Habló en primer término D. Alvaro Fernández, haciendo alusión a la existencia de dos Españas: una nueva, joven, sin formar aún, la republicana, y otra vieja, sin instituciones cívicas.

Don C. Bermúdez García dice que el programa federal del 94, elaborado por Pi y Margall, estaba tan lleno de futuro que actualmente tiene igual vigencia que si hubiese sido formulado en nuestros días. Siendo tan humano Pi y Margall, este programa tiende al problema social preponderantemente. En este punto señala soluciones de un radicalismo extraordinario.

El orador propone que se inserte en el programa federal la conquista magna de los tiempos modernos: el seguro del paro forzoso, que es la mayor garantía que la República ofrece a las masas obreras. En este punto alcanzó el señor Bermúdez el momento más patético de su discurso.

Refiriéndose a la fusión de las izquierdas, recuerda que los republicanos del 68 trataban de sostener a los Gobiernos que dieran garantías para la propaganda de sus ideas. Táctica que viene también recomendada por Marx y Engels, que apoyaron a los partidos y Gobiernos democráticos de un modo transitorio.

El Sr. Arauz, presidente del Centro Federal, dice que la Dictadura continúa, ya que no se le han devuelto al pueblo las garantías y de golpe se las quitaron. Añade que debemos ser: primero, republicanos; segundo, republicanos actuantes, y tercero, afiliados a un partido republicano, cualquiera que sea su matiz.

El Sr. Barriobero habla de la conveniencia de traer al credo republicano a todos los sectores, por radical que sea su ideología. Y recuerda la frase de Pi y Margall sobre si hoy es el día de nuestras ideas, mañana puede que sea el de las suyas. «En el partido federal—dice—debe haber dos bandos: uno de derecha, conservadora del programa del 94 en toda su integridad; y otro de izquierdas que admita las fórmulas con más amplio criterio. Hay que ir al desarme de mar y tierra, al cierre de las Bolsas, a la supresión de los monopolios, etc. Está bien el seguro del paro forzoso; pero hay que ir al control, hay que dar las fábricas a las organizaciones obreras y es preciso exigir estrechas responsabilidades.»

Todos los oradores, que fueron muy aplaudidos, encarecieron la fusión de las izquierdas antidinásticas en un compacto bloque.

FURIOSOS TEMPORALES

Las grandes nevadas dificultan la circulación de trenes en toda España

Numerosos pueblos bloqueados por la nieve.--Manadas de lobos invaden los poblados.--El temporal en el Mediterráneo causa enormes daños.--Ciento cincuenta deportistas aprisionados por la nieve en La Molina (Gerona)

La nevada en Avila

Avila, 10.—Nieva copiosamente y en las calles alcanzó la nieve una altura de 70 centímetros de espesor. El tránsito se hace muy difícil y en la población brigadas de obreros se ocupan en abrir calles, pues algunas se hallan cerradas completamente.

La línea de Avila a Salamanca, a causa del temporal está interceptada. Por este motivo los trenes llegan con gran retraso.

Nevada copiosísima

Segovia, 10.—En la noche del sábado cayó sobre esta capital y su provincia una copiosa nevada, que alcanzó más de 50 centímetros de altura. La circulación por las calles y carreteras es peligrosísima.

Automóviles de Madrid parados. Caminos borrados por la nieve

San Martín de Valdeiglesias, 10.—Ha caído una copiosa nevada durante el domingo y el lunes. La capa de nieve ha alcanzado más de un metro. En las calles brigadas de obreros han abierto zanjas para el tránsito.

En la carretera de Madrid se encuentran varios automóviles y camiones detenidos que en la noche del sábado no pudieron llegar a San Martín. Los automóviles de las líneas de San Pedro a Madrid, que interesan a varios pueblos de la provincia, no pueden circular.

Daños en los olivares. -- Caseríos bloqueados. -- Angustiosa situación de los jornaleros

Los Navalmorales, 10.—Durante veintiocho horas ha nevado copiosamente, alcanzando la capa de nieve un espesor de metro y medio.

Desde hace dos días no salen los correos.

En las cercanías del pueblo hay varios «autos» despistados, cuyos ocupantes se vieron obligados a abandonarlos.

Los olivares han quedado desgajados. La recolección de la aceituna ha sido suspendida.

Los caseríos están bloqueados por la nieve y piden socorros. Muchos jornaleros del campo se encuentran en desesperada situación.

Trenes detenidos.--Descarrila un tren en Fernán Caballero

Ciudad Real, 10.—Ha caído una nevada imponente durante dos días seguidos. Las calles están intransitables.

Los obreros parados limpian de nieve las aceras.

Anoche el tren 1.610 descarriló en Fernán Caballero por alcanzar una máquina exploradora a dos vagones, que quedaron destrozados.

El maquinista Pascual Vázquez, que resultó con varias costillas rotas, después de curado de primera intención fué trasladado a su residencia de Madrid en el correo.

En Ciudad Real el personal de vías limpian éstas de nieve.

El correo ascendente se halla detenido en el kilómetro 145, teniendo que retroceder a Malagón por la imposibilidad de continuar.

Los trenes llegan con gran retraso, y se reciben noticias de un choque en La Mesa del tren correo de Alicante número 2, a consecuencia del cual dicen que hay dos muertos.

La capa de nieve mide un metro

Moral de Calatrava, 10.—Durante el día de ayer continuó nevando, llegando a alcanzar la nieve una altura de un metro. Los servicios de automóviles de viajeros y el correo están interceptados.

Los expresos de Cartagena, Algeciras y Barcelona, detenidos en Alcázar de San Juan

Alcázar de San Juan, 10.—Desde las siete de la tarde del día de ayer reina un imponente temporal de nieve.

Los trenes de mercancías y de viajeros llegan con gran retraso. Los trenes expresos de Cartagena, Algeciras y Barcelona están detenidos en esta estación porque los cambios de vías, obstruídos por la nieve, no funcionan. De Alcázar han salido dos máquinas exploradoras con dirección a Manzanares y Ciudad Real para quitar grandes cantidades de nieve que hay sobre la vía.

La nieve interrumpe los trabajos de recolección de la aceituna

Daimiel, 10.—El temporal de viento y nieve ha causado daños de consideración. Se han interrumpido las faenas de recolección de aceituna. Muchos jornaleros han quedado sin trabajo.

Se teme que se produzcan derrumbamientos a causa de la nieve acumulada en los tejados, por no estar preparados para resistir una carga semejante.

Una capa de nieve de cuarenta centímetros imposibilita el tránsito por la población, agravando la situación la caída de los cables del alumbrado.

El servicio de automóviles de línea y el de trenes han quedado interrumpidos.

La nieve en Valladolid

Valladolid, 10.—Ha caído una nevada muy copiosa. El tiempo es crudísimo, y la temperatura ha descendido hasta ocho grados centigrados bajo cero.

La nevada alcanza una zona muy extensa y es de mucho espesor en las zonas altas. Esto dificulta las comunicaciones y ocasiona el retraso en la normal circulación de trenes.

El rápido de ayer de Madrid a Irún llegó tres horas más tarde, y hasta las seis no circularon los diarios madrileños.

Pueblos incomunicados e invadidos por los lobos

Salamanca, 10. — A causa del temporal de nieve los trenes llegan con considerable retraso. El gobernador interino ha manifestado a los periodistas que las nieves tienen incomunicados varios pueblos de esta provincia.

Añadió que en algunos de éstos los lobos han bajado de los montes y se han internado en los poblados. Se han organizado batidas contra las alimañas.

Pueblos aislados.--Los lobos siembran el pánico

Santander, 10.—Muchos pueblos pertenecientes a los Ayuntamientos de Vega, Pas, San Roque y Río Miera están aislados por la nieve.

En toda la meseta de la línea de Ontaneda a Burgos, en una extensión de más de cincuenta kilómetros, hay grandes cantidades de nieve. Por esta causa los lobos bajan a algunos poblados y siembran el pánico entre el vecindario.

Camiones interceptados por la nieve

Cuenca, 10.—Ha nevado copiosamente en esta población.

El automóvil que hace el servicio de Cuenca a Madrid no ha podido salir.

Otras carreteras de la sierra están interceptadas.

Viento huracanado, lluvia y granizo.--Destrozos en el arbolado.--Varias casas inundadas

Valencia, 10.—El furioso huracán que se desencadenó el sábado arreció por la noche y madrugada, derribando corpulentos árboles frente al Gobierno civil y gran cantidad de aleros, chimeneas y algunos palomares.

Asimismo derribó el viento dos cables de las líneas de tranvías, que incendiaron los árboles tronchados.

El camino del Grao aparecía cubierto de ramaje arrancado de los árboles y multitud de vallas de mampostería destrozadas.

El mar ofrecía aspecto imponente. En el rompeolas de los diques, las montañas de agua alcanzaban fantástica altura, y aunque se habían reforzado las amarras de todas las embarcaciones, algunas de éstas sufrieron daños.

A las tres de la madrugada descargó sobre los poblados marítimos un enorme pedrisco cuyas piedras tenían el tamaño de una nuez. Afortunadamente, duró muy pocos minutos.

Algunos buques suspendieron la salida. El vapor «Ella» abordó a una de las barcazas para el embarque de naranjas, haciéndola zozobrar junto con las cajas de naranja que llevaba.

En la capital se inundaron varia casas por desbordamiento de las alcantarillas, y en la feria, uno de los cables eléctricos, al caer, incendió una caseta, sofocando el fuego los bomberos.

En las zonas de la ribera el temporal también ha causado perjuicios en las cosechas y arbolado.

Un velero embarrancado

En la playa de Saler, frente al cuartel de Carabineros, embarrancó el velero «Juamot Colom», que salió de Palma con cargamento.

Hacía quince días que estaba capeando el temporal, y el viento lo empujó hasta encallarlo en dicho punto, quedando totalmente destruído.

Su tripulación fué salvada por los carabineros, y sólo el capitán, D. Jaime Coras, resultó con ligeras heridas.

El vendaval vuelca un vapor

En los astilleros de Levante el fuerte vendaval volcó el vapor «El Cano».

Fallece el capitán de un barco en el puente cuando dirigía una maniobra

Valencia, 10.—El fuerte temporal batió duramente el barco «San Mamés», fondeado en la escollera del puerto de Sagunto, con cargamento de arena refractaria para la Siderúrgica.

El capitán del buque, D. Pedro Ansola, levó anclas; pero tuvo que regresar al puerto en vista de que no podía salir a alta mar.

Cuando se hallaba en el puente dirigiendo las maniobras se indispuso y falleció repentinamente a consecuencia de una angina de pecho, cuya gravedad agudizó la emoción.

El pedrisco ha causado enormes daños en los naranjales de Gandía.--Las piedras eran del tamaño de huevos de paloma

Gandía, 10.— Después de ocho días consecutivos de vendaval, que produjo grandes daños en los naranjos, el sábado llovió todo el día, y sobre las ocho de la noche se desencadenó una tempestad con truenos y relámpagos y cayó una granizada que duró treinta minutos. El pedrisco ha ocasionado destrozos enormes en los naranjos, hasta el punto de considerarse perdida la cosecha, y muy perjudicadas las de cebolla, tomates y hortalizas, que están en embrión.

Se desbordaron los arroyos de San Antonio y de Beniopar. En el interior de la población hubo muchas inundaciones, sobre todo en la parte alta, por desbordamiento de una acequia. Cayeron piedras de tamaño de huevos de paloma, que rompieron muchos cristales de ventanas y claraboyas, y produjeron destrozos en el arbolado y en el campo.

En el puerto corrieron grave riesgo seis barcos que estaban dispuestos para la carga.

El domingo no llegó el correo ni la Prensa de Madrid, efecto del temporal, porque no pudo efectuarse el enlace de trenes en Carcagente.

Los montes cercanos están cubiertos de nieve.

La población, a obscuras.--Servicios de autobuses paralizados.--El temporal en el mar

Castellón, 10.—El temporal es muy fuerte en el mar. El viento ha causado grandes destrozos. La población ha quedado a obscuras.

La nieve ha impedido llegar a ésta los autobuses del correo de Cortes, Arenazo, Vistabella, Villafranca y Benasal.

En el mar el temporal es también muy duro, por lo que muchas embarcaciones han tenido que buscar refugio en este puerto.

En toda la región ha nevado copiosamente.--Vías y carreteras interceptadas

Zaragoza, 10.—El fuerte temporal de nieve, que comenzó hace seis o siete días en las zonas altas de Aragón, se ha extendido a toda la región con gran intensidad. Ayer cayó en Zaragoza una nevada extraordinaria, que alcanzó en las calles una altura de 15 centímetros.

El temporal de nieve en Cariñena ha sido aún mayor que en Zaragoza.

Por otra parte, las noticias que se reciben del Pirineo y del Moncayo dicen que la nieve caída alcanza una altura de metro y medio, y aún más, y que algunos poblados se hallan totalmente aislados.

Los autobuses que hacen el servicio de Daroca a Teruel no han podido pasar el puerto de Paniza.

El tren 281 quedó detenido en Epila hasta que acudieron dos brigadas de obreros, que le abrieron paso y quedó restablecida la circulación.

La línea de Cariñena ha estado interceptada veinticuatro horas a causa de la nieve, y hasta hoy no quedó expedita.

El temporal reinante en el mar ha causado grandes daños

Barcelona, 10.—Durante todo el día y la noche de ayer se han desencadenado sobre Barcelona varias tormentas, acompañadas de intensos aguaceros y fuertes granizadas, así como de retumbantes truenos y relámpagos.

El mar se halla muy enfurecido, saltando las olas por encima de la escollera, lo que ha causado grandes estragos, especialmente en la barriada de Casa Antúnez, donde las olas inundaron varias casas del grupo de casas baratas denominado Casas Grases, destruyendo una de ellas. Los habitantes de las referidas casas, ante el temor de nuevas desgracias, desalojaron sus viviendas.

Los aguaceros han causado varias inundaciones en la ciudad. También han caído varias exhalaciones. Una de ellas cayó en la casa número 105 de la carretera de Casa Antúnez. Resultaron heridos los inquilinos del piso Carmen Estres, de setenta y un años, y Antonio Puig, de cuatro.

Otra chispa eléctrica cayó en los talleres de la Aeronáutica Naval.

En el cementerio del Suroeste la tormenta ha producido varios daños en algunos cobertizos y nichos.

En el balneario de Foraya, el agua derribó parte del edificio. En la montaña de Montjuich se desprendió una piedra de 60 kilos, sin ocurrir desgracias personales.

En la calle de Espalter, en Atarazanas, se desprendió un trozo de la fachada de la casa núm. 10, y como quedaban cuatro metros cuadrados de fachada que ofrecían peligro de caer a tierra, fué suspendida la circulación hasta que varios vecinos subieron a precipitar la caída de dicha fachada.

En la cumbre del Tibidabo causó también daños el temporal.

En el Dispensario de la barriada de Hostafranchs fueron auxiliados Pedro Prat, Paulino Arquero y José Nogués, que sufrían lesiones en diversas partes del cuerpo por haber chocado el automóvil en que viajaban con un carro de mulas.

Río desbordado.--La carretera de Madrid a Francia, interceptada

Gerona, 10.—A consecuencia de las lluvias torrenciales de estos días ha quedado interrumpido el tránsito por la carretera de Madrid a Francia en el término municipal de Bascara.

Se han desbordado el río Eluria y el Oñar, y el Ter ha experimentado una considerable crecida. El primero ha ocasionado daños de importancia en las obras de la central eléctrica que realiza el Ayuntamiento de esta capital en el barrio de Pedret.

Jaén, a obscuras

Jaén, 10.—Una fuerte y copiosa nevada ha derrumbado la red telefónica urbana sobre los tejados, y muchos cables quedaron sobre los de la conducción eléctrica, que también sufrieron los efectos de la nevada.

Por esta causa la población está ya dos días a obscuras dentro y fuera de las casas.

El sábado no pudieron salir los periódicos por falta de fluído.

Anochecido se paralizó la circulación completamente en la ciudad.

Nieve y granizo

Vélez Málaga, 10. — Durante el día 8 del actual reinaron fuertes fríos, viento, repetidas tormentas y lluvias abundantes, cayendo a las tres de la tarde intensa nevada en esta población.

La nieve alcanzó en algunos sitios un metro de altura. El granizo causó grandes daños en los campos y edificios.

La línea del ferrocarril del Sur de España, interceptada

Almería, 10.—Ha quedado interceptada por la nieve la línea del ferrocarril del Sur de España.

Brigadas de obreros se ocupan en limpiar la vía de nieve. Los trenes llegan con gran retraso. A las once de la noche ha llegado el rápido, fusionado con los trenes mixto y correo.

Trenes detenidos

Granada, 10.—El jefe de la estación del Atascadero ha telegrafiado al gobernador que la nieve ha detenido el tren número 1.886, siéndole imposible avanzar.

El jefe de la estación de Olmedilla comunica que el tren 852, que salió de aquella estación a las cuatro y quince, se encuentra detenido en el kilómetro 188, sin poder avanzar ni retroceder.

Casi todos los pueblos de La Alpujarra están incomunicados por la nieve.

Un pescador ahogado

Gijón, 10.—Regresando anoche de la pesca el vapor «Esperanza Pérez», propiedad de Pedro Pérez, de esta matrícula, a tres millas al noroeste del cabo Peñas se hallaban clasificando pescado dos tripulantes, y debido a un golpe de mar que dió un bandazo al buque salió despedido uno de ellos, llamado Fulgencio Campanal, natural de San Tomé.

Fueron inútiles los esfuerzos para salvarle, no obstante arrojarle cables sus compañeros. Llegó a Gijón el «Esperanza Pérez», saliendo poco después el vapor «Vicente Pérez en busca del náufrago, por los parajes donde ocurrió el accidente, siendo inútil la búsqueda.

El accidente ferroviario de la estación de La Mesa

Cómo se produjo el accidente, según la referencia oficial

Según las referencias oficiales, el accidente ocurrió del siguiente modo:

El tren que llegó primero a La Mesa tuvo que detenerse allí a causa de la nieve. El de Alicante caminaba en malísimas condiciones de visibilidad, a causa de la gran cantidad de nieve que caía. Por ello, y porque los discos se hallaban completamente ocultos por la nieve también, no pudo darse cuenta el maquinista de que la vía estaba ocupada, y como este tren no tiene parada en La Mesa, no detuvo su marcha y sobrevino el choque.

Los heridos

La lista de los heridos es la siguiente:

Don Vicente Guarner Vivanco, capitán secretario de Cabo Juby, domiciliado en Barcelona, calle de Bailén, 118. Se queja de dolores en el pecho. Pronóstico leve.

Don Fermín Garrido Quintana, de Granada, rector de aquella Universidad y médico, de sesenta y un años, casado, domiciliado en la avenida de los Ferrocarriles Andaluces. Heridas en la cabeza y en las manos. Pronóstico leve.

Don Alfredo Velasco Sotuyos, de cincuenta y siete años, casado, ingeniero militar, residente en Granada, Gran Vía, 60. Herida en una mano. Pronóstico leve.

Don Rafael Peña Alonso, de treinta y tres años, casado, fotógrafo, domiciliado en Madrid, calle de Don Quijote, 7. Dislocación del pie derecho. Pronóstico leve.

Doña Flora de la Roza, de veinticuatro años, casada. Por la gravedad de su estado no pudo declarar. Tiene seccionadas ambas piernas.

Guardafrenos Ventura Pérez, de cincuenta y cinco años, domiciliado en Madrid, calle del Amparo, 90. Herida contusa en el frontal y conmoción cerebral. Pronóstico grave.

Don Ramiro Nuño Fuente, de treinta y dos años, soltero, marinero del departamento de El Ferrol, domiciliado en la calle del Polo, 106. Contusiones en el costado derecho. Pronóstico leve.

Don José María Ruiz de Velasco, teniente de Infantería de Marina, de veintidós años, soltero, que vive en Madrid, travesía de Bailén, núm. 2. Heridas en la nariz, labio superior y cabeza. Pronóstico leve.

Ascensión Montañoso, de veintiocho años, soltera, domiciliada en Sanlúcar de Barrameda. Pronóstico menos grave

Don Ramón Díaz Bustamante, médico, de setenta y dos años. Heridas de pronóstico reservado.

Los trenes que se suprimieron

Para facilitar la circulación de trenes se suprimieron durante el día de anteayer los siguientes:

El expreso de Barcelona número 804 se suprimió y se fusionó con el 806. También fueron suprimidos los trenes 212, expreso de Valencia, y el 214, de Cartagena, que fué fusionado con el 210, de Alicante.

El tren 405, expreso de Algeciras, se fusionó con el 204, expreso de Andalucía.

LOS DESESPERADOS

Suicidio de una joven en el "Metro"

El domingo, a las cinco de la tarde, los viajeros que esperaban el «Metro» en la estación del Retiro pudieron observar que una joven miraba con insistencia al túnel, como si esperara impaciente la llegada del tren.

En seguida que éste llegó, la muchacha se tiró a la vía.

Las ruedas del primer coche pasaron por encima del cuerpo de la muchacha y lo destrozaron.

Se dió aviso al Juzgado de guardia, que se personó en el lugar del suceso para instruir las oportunas diligencias.

El cuerpo destrozado de la desventurada muchacha fué trasladado al Depósito Judicial en una ambulancia municipal.

La joven se llamaba Aurora Hernández Fernández, tenía quince años, y sus padres viven en la avenida de la Reina Victoria, número 3. Prestaba sus servicios como sirvienta en la calle de Núñez de Balboa, núm. 11.

Nuevo académico de la Española

En la junta pública celebrada el domingo por la Academia de la Lengua tomó posesión el nuevo académico de la sección catalana, padre Riber.

Leyó su discurso de entrada estudiando, ameno y erudito, las figuras del padre Mir, de D. Antonio Maura, de Agulló y Fúster y otros geniales mantenedores y conservadores del idioma castellano y catalán.

Contestó al padre Riber el conde de la Mortera, leyendo párrafos del discurso que a este fin había empezado «Andrenio», y que la muerte malogró. Completó el conde de la Mortera el discurso.

Ambos académicos fueron muy felicitados.

Ministerio de Educación, Cultura y Deporte 2012

LA VIDA DEPORTIVA

EL UNION DE IRUN Y EL MADRID F. C. EMPATAN A DOS TANTOS

Balompié

Campeonato Nacional de Liga

Primera división

Partido suspendido

El partido entre el Athlétic de Madrid y el Español de Barcelona fué suspendido a consecuencia de la nevada caída.

Claro está que lo menos que pudieron hacer los organizadores es fijar en el centro de Madrid anuncios, a fin de evitar los perjuicios que se irrogan al público en estos casos.

Por otra parte, los que, arrostrando las inclemencias del tiempos, se fueron de excursión a los altos de Amaniel, tampoco tuvieron la fortuna de convertir la localidad en las pesetas de que habían sido desposeídos horas antes. Por si fuero esto poco, el despacho de localidades tampoco ostentaba aviso alguno en que se indicase el aplazamiento del encuentro.

Creemos llegado el momento de que las autoridades gubernativas intervengan con energía.

Madrid F. C., 2; Unión de Irún, 2

Irún, 10.—A pesar del tiempo, frío y lluvioso, se congregó bastante público en el estadio Gal, donde jugaron un partido el Unión y el Madrid.

Arbitrando el quipuzcoano Ledesma, se alinearon los equipos como sigue:

Unión. — Emery; Alza, Anza; Gamborena, René, Maya; Errandonea, Regueiro, Urtizberea, Alfaro, Garmendía.

Madrid. — Nebot; Torregrosa, Quesada; Prast, Esparza, Peña; Lazcano, López, Rubio, Galé, Olaso.

En los primeros momentos los iruneses ligaron buenas jugadas, dominando. Reaccionó el Madrid, entendiéndose bien Rubio y Lazcano, enviando éste un buen centro, rematado por Galé y cortado por Emery.

Otro momento bueno madrileño remató Olaso sobre el larguero.

En un empalme de Rubio la pelota rebotó en un palo, rematando López alto. Los iruneses atacaron fuerte, imponiéndose, pero sin suerte en los tiros.

A un gran centro de Olaso siguió un gran tiro de Rubio, tropezando en un contrario y saliendo la pelota a córner, que se repitió sin resultado. El Unión marcó su primer tanto a los dieciséis minutos en un ataque rápido que Regueiro aprovechó para enviar la pelota de cabeza a Alfaro, rematando éste a la red.

La línea media irunesa siguió jugando bien, especialmente René.

Un avance de Garmendia llegando hasta el punto de los disparos, lo practicó sin suerte. Y cuidado que llegó cerca el extremo irunés.

Una combinación madrileña terminó en tiro de Olaso, dando en el poste. A poco, Galé, bien servido por Rubio, perdió la mejor ocasión de marcar.

El Madrid, jugando con entusiasmo, fué apurando a la defensa irunesa, y a los treinta y ocho minutos, Galé, en un avance, y aunque marcado, consiguió rematar con éxito su esfuerzo, logrando el empate. Un bonito tanto.

Al minuto Madrid sacó un córner, despejado por René. Y finalizando este primer tiempo aun tiraron otro córner sin resultado también.

En la segunda mitad el juego fué tan sucio como el terreno, encharcado y fangoso.

Por ambos lados, rápidas arrancadas, destacándose Rubio y Urtizberea en la ofensiva y Alza y Quesada en la defensa.

Un córner contra Irún, sin éxito, y pronto el segundo tanto del Madrid. En una arrancada de Lazcano éste sirvió un gran centro, y Rubio, bien colocado, remató de cabeza magníficamente. Esto sucedía a los once minutos.

Tras dos buenas intervenciones de Emery vino una arrancada irunesa, centrando Garmendía, fallando el despeje Nebot, devolviendo Errandonea al centro y rematando Urtizberea a la red. El empate definitivo, a los veinte minutos.

Y como consecuencia de este tanto, se originó un incidente entre Torregrosa y Urtizberea, con mutua agresión, siendo expulsados del campo ambos jugadores.

Peña pasó a la defensa y López al puesto de José Mari.

El partido siguió jugándose de modo desordenado, prodigándose las arrancadas de uno y otro lado; pero con escasa cohesión de líneas. El juego no ganó tampoco en limpieza y el árbitro se vió negro para enderezar la lucha.

Galé resultó lesionado y abandonó el campo por largos minutos, jugando el Madrid con sólo tres delanteros. Sólo en los cinco últimos minutos apareció Galé en su puesto; pero su presencia careció de eficacia. Ya apenas si se jugó, destacándose el Unión por sus ansias de obtener el tanto de la victoria y algunos intentos aislados de Lazcano y Rubio con igual desgracia.

Terminando el tiempo, Garmendía, en una colada de peligro, fué detenido por una zancadilla de Prats. Cerca de la línea se puso el balón, sacando René el free-kick, pero fuera del marco.

El empate con que terminó el partido fué justo. Los equipos dieron una de cal y otra de arena.

Del Irún, bien la línea media, aunque tuvo algunos momentos de desfallecimiento; pero en general estuvo mejor que la madrileña, sobre todo apoyando y ligando juego con la delantera.

Las defensas irunesas, regulares; mejor las madrileñas, y sobre todo Quesada.

De Emery y Nebot, el irunés dió mejor sensación de seguridad que el madrileño.

La delantera del Madrid fué francamente mejor que la irunesa. Sus avances eran más rápidos y mejor ligados, teniendo mala suerte en los remates, ya que los palos fueron unos excelentes colaboradores de Emery. Los dos tantos que hizo el Madrid, de magnífica factura.

Muy peligroso Lazcano, activo e inteligente Galé, y Rubio, el de siempre, esperando las «gangas» para empuñar la puntilla... Hizo cosas buenas, sin embargo. Olaso, voluntarioso, y López, el más flojo.

En la delantera irunesa, Urtizberea y Regueiro los amos, aunque sin tener una de sus buenas tardes. Garmendía, bien. Mal Alfaro, y peor Errandonea.

El arbitraje de Ledesma, digno de un principiante: desconcertado y falto de criterio.

Barcelona, 3; Arenas, 1

Barcelona, 10.—Durante todo el día llovió copiosamente. A pesar de ello el anunciado encuentro entre el Barcelona y el Arenas de Guecho se celebró; pero en el campo de Las Corts, en lugar del Stadium de Montjuich. Fué presenciado por escaso público.

A las órdenes de Barrena, los equipos se alinearon de la siguiente forma:

Barcelona. — Uriach; Zabalo, Saura; Martí, Arocha, Arnau; Diego, Goiburu, García, Bestit, Parera.

Arenas.—Zarraonandia; Llantada, Arrieta; Cilaurre, Urresti, Bilbao; Saro, Rivero, Gurruchaga, Menchaca, Bilbao (J.).

El partido se inicia con un avance de los forasteros, salvando el peligro las defensas locales. El estado del campo resta brillantez a las jugadas, pues muchas de ellas pierden eficacia.

La delantera local se apodera del esférico, presionando fuertemente, viéndose el Arenas obligado a conceder córner para salvar el peligro. Lo tira Diego, y Arocha, de cabeza, consigue el primer tanto de la tarde.

Continúa el dominio del Barcelona y el Arenas concede dos córners más. Al tirarse el tercero, frente a la meta del Arenas se produce un lío, creyéndose que el balón pasó la meta. El árbitro es pitado estrepitosamente por no conceder el tanto.

Zarraonandia desvía con dificultad un fuerte tiro de Parera. García se hace con el balón y burla a los contrarios, consiguiendo el segundo tanto de un formidable tiro lanzado desde la línea de defensas.

Minutos después el Arenas consigue un tanto. El público abronca nuevamente al árbitro por creer que al tanto precedieron unas manos de Menchaca.

En el segundo tiempo dominó también el equipo local. A los treinta minutos consiguió el tercero y último tanto por mediación de García al recoger un pase de Arnau, que recibió la jugada de Parera.

El trío defensivo del Arenas evitó a su equipo una mayor derrota.

Athlétic de Bilbao, 3; Europa, 0

Bilbao, 10.—Con tiempo malo se ha celebrado este partido. Ha sido presenciado por bastante público.

Melcón ordenó la alineación de los equipos, que lo hicieron de la siguiente forma:

Athlétic Club.—Blasco; Careaga, Castellanos; Garizurieta, Muguerza, Roberto; Lafuente, Iraragorri, Unamuno, Aguirrezabala, Gorostiza.

Europa.—Florenza; Vigueras, Alcoriza; Obiols, Loyola, Gámiz; Gironés, Bestit, Cross, Ciordia, Alcázar.

Se inicia el partido con salida del equipo bilbaíno, que tarda muy poco en llegar a las defensas contrarias, y cuando va transcurrido un minuto de juego, Iraragorri, de cerca, perfora por primera vez la meta de Florenza.

Continúa el primer tiempo sin que bilbaínos ni catalanes consigan hacer funcionar de nuevo el tanteador.

Comenzado el segundo tiempo se ven bonitas jugadas por ambos bandos, destacando, sobre todo, el empuje de los bilbaínos, que constantemente ponen en peligro la meta europeísta.

En una de las numerosísimas incursiones realizadas por el equipo athlético, Gorostiza manda un fuerte tiro que vale el segundo tanto.

El tercero y último de la tarde, logrado por Aguirrezabala, ha sido de lo más insubstancial que se conoce. El artillero bilbaíno tira al marco de Florenza un tiro sin fuerza, que por desgracia para los catalanes va a pegar en un hombro a uno de sus defensas, entrando el balón.

Casi cuando el encuentro estaba a punto de terminar se registra un penalty, porque Vigueras y otro de sus compañeros empujan a Lafuente dentro del área de castigo. Aguirrezabala lo manda con fuerza, pero sin dirección, a las manos del guardameta europeísta; pero como se ha dado incumplimiento al reglamento, por haberse movido uno de los jugadores del equipo castigado, Melcón ordena la repetición del castigo, volviéndolo a tirar el mismo, que lo envía fuera.

La victoria para el Athlétic ha sido fácil de obtener, pues durante los noventa minutos de juego, la iniciativa de éste ha sido llevada por el equipo local.

Blasco, en el marco, ha actuado contadísimas veces, y cuando lo ha hecho ha sido con acierto y seguridad.

Las defensas, Careaga y Castellanos, siempre muy oportunas, contrarrestando fácilmente las acometidas de la línea de ataque adversaria.

Los medios, no como acostumbran; pero en honor a la verdad puede dárseles el calificativo de aprobado.

De la línea delantera del Athlétic, Unamuno no pudo hacer gran cosa, ya que a poco de comenzado el segundo tiempo se vió precisado a cambiar de puesto con Lafuente por haber recibido un fuerte golpe.

El resto, bien, sabiendo emplear se a fondo con entusiasmo.

A Cross casi no se le vio. A nuestro entender, ha bajado bastante de juego, pues no supo dar juego a sus extremos, causa ésta que perjudicó extraordinariamente al equipo visitante.

Racing de Santander, 2; R. Sociedad, 0

Santander, 10.—En el campo del Sardinero, encharcado por el temporal de lluvia reinante, con poco público y mucho viento y frío se enfrentaron ayer el Racing local y la R. Sociedad de San Sebastián

A las órdenes de Navaz formaron los equipos de la siguiente manera:

Racing.—Joven; Pico, Mendaro; Hernández, Baragaño, Larrinoa; Santi, Loredo, Clavera, Larrinaga, Amós.

R. Sociedad.—Izaguirre; Deva, Zaldúa; Orcolaga, Marculeta, Ayestarán; Mariscal, Belauste, Cholín, Bienzobas, Yurrita.

Escoge campo el Racing de Santander, y su capitán lo hace en contra del viento.

A pesar de ello, desde el primer momento atacan los delanteros locales con gran entusiasmo; pero el viento les impide fraguar buenas combinaciones, y la valentía y colocación de los defensas donostiarras les frustran numerosas intentos.

Los realistas se desenvuelven luego mejor en el terreno enfangado y se aprovechan de la ventaja que les da el viento para dominar. El juego resulta deslucidísimo por el temporal.

Los forasteros realizan algunos avances que no tienen resultado práctico. Luego se imponen de nuevo los santanderinos, que dominan y tiran varios córners.

La presión de los locales llega a ser enorme; pero los zagueros realistas continúan actuando magníficamente.

En las postrimerías de este tiempo se lesiona Cholín, que abandona el terreno para volver cinco minutos antes de que termine el tiempo. Cuando llega el final, el marcador señala el empate a cero.

En la segunda parte, el Racing juega a favor del viento, y pronto se hace sensible esta ventaja. Santi tira un córner, que remata Baragaño desde lejos, y la defensa donostiarra, en un momento de apuro, lo despeja de nuevo a córner. Se tira éste sin consecuencias.

El primer tanto racingista viene a los diez minutos por medio de Baragaño, que remata fuertemente una pelota que llega a la red a pesar de tocarla un defensa realista.

Reaccionan los donostiarras, que llegan ahora hasta Joven y por primera vez durante el partido tiran

El Racing consigue un segundo tanto por medio de Clavera; pero es anulado por offside, y esto causa el natural desaliento en las filas racingistas. En consecuencia, se imponen de nuevo los donostiarras; pero no consiguen gran fruto, y en cambio llega el segundo tanto del Racing.

A los treinta y cinco minutos, los santanderinos avanzan por la izquierda y Amós remata una jugada, deteniendo Izaguirre, que manda la pelota a córner. Tirado éste, Clavera lo remata con la cabeza, consiguiendo marcar.

Los últimos minutos son de gran presión del equipo local, que tira siete córners contra la R. Sociedad.

En la R. Sociedad, Marculeta tuvo una gran actuación, sobre todo en el segundo tiempo; Yurrita estuvo bien, y la defensa rayó a gran altura, sobre todo el portero, que estuvo muy bien

En el Racing, el portero tuvo pocas intervenciones. La defensa estuvo bien, siendo el mejor Pico. En los medios, Baragaño estuvo formidable, anulando a Marculeta. En los delanteros, los mejores fueron Loredo, Larrinaga, Amós y Clavera, por este orden.

El árbitro actuó imparcial.

*

	J.	G.	E.	P.	F.	C.	P
Athlétic Bilbao	11	6	5	0	33	16	17
Barcelona	11	8	1	2	27	16	17
Unión Irún	11	4	4	3	28	32	12
Español	10	4	2	4	19	15	10
Madrid	11	4	2	5	27	23	10
Arenas	11	4	2	5	32	29	10
R. Sociedad	11	3	3	5	24	20	9
Europa	11	4	1	6	17	26	9
Racing Santander	11	4	0	7	19	40	8
Athlétic Madrid	10	2	2	6	17	27	6

*

Segunda división

Valencia, 3; Cultural de León, 0

León, 10.—Se jugó ayer un partido entre el Valencia y la Cultural.

Un partido que decidió el árbitro con su actitud francamente favorable a los forasteros.

Todo el primer tiempo fué de un constante dominio leonés; pero los valencianos sabían zancadillear oportunamente para evitar el tanto o parar con las manos, lo que el árbitro toleró, llegando a desconcertar a los locales, que luego no hicieron nada a derechas.

Cuando el partido lo tenían ya ganado los forasteros, entonces el árbitro quiso variar de conducta, favoreciendo incluso a los locales; pero era tarde.

Terminó el encuentro con 3-0 favorable al Valencia.

Dirigió el encuentro en términos que debiera tener sanción el vizcaíno Saracho.

Los equipos formaron así:

Valencia.—Cano; Melenchon, Pasarín; Salvador, Molina, Amorós; Rino, Picolín, Vilanova, Costa, Sánchez.

Cultural.—Sión; Castilla, Pepín; Isidro, Moro, Sión II; Vázquez, Chaco, Colinas, León, Rubiera.

Deportivo de La Coruña, 4; Deportivo Alavés, 0

La Coruña, 10.—Con muy mal tiempo se ha celebrado en el campo de Riazor el partido entre el Deportivo local y el Deportivo Alavés.

A la hora anunciada, Vilalta alinea a los equipos en la forma siguiente:

Deportivo de La Coruña.—Isidro; Alejandro, Otero; Jacobo, Esparza, Fariña; Torres, Ramón, Triana, Hilario, Rubio.

Deportivo Alavés.—Beristain; Miranda, Quincoces; Rey, Antero, Urquidi; Arsenio, Caléro, Olivares, Quincoces II, Areta.

Saca el Deportivo de La Coruña a favor del viento reinante, dominando por completo a los alaveses, cortando bien Quincoces. Recoge el rechace Esparza, que pasa a Rubio, quien corre la línea magníficamente y lanza un templado centro, que empalma sobre la marcha Triana, logrando el primero a los dos minutos de juego.

Sigue el dominio coruñés, debido sobre todo a la actuación de Esparza, que está realizando un magnífico partido. Se encarga de ejecutar un castigo Hilario, haciéndolo de un fuerte cañonazo que despeja flojamente Miranda, yendo el balón a los pies de Fariña, que de un chut raso y colocado logra el segundo a los quince minutos de juego.

Sigue Esparza siendo el mejor jugador de los 22, y en un pase que cede magníficamente a Rubio nuevamente este jugador lanza un buen centro que Hilario envía a las mallas, logrando el tercero cuando iba media hora de juego.

Los alaveses, encorajinados, hacen un juego brusco y duro que el árbitro no acierta a cortar.

En el segundo tiempo sigue el dominio coruñés. Esparza empuja a su delantera, y únicamente los alaveses hacen contadas escapadas por el lado de Jacobo; pero éstas mueren en la defensa coruñesa, en la que se distingue Alejandro. A los veinte minutos, Rubio se hace con el balón, y después de burlar al medio que le marca lanza un gran centro que Hilario, con la cabeza, desvía a los pies de Ramón. Este tira cruzado y logra el cuarto tanto.

Vilalta, desastroso. Se dedicó desde el primer momento a perjudicar con sus fallos absurdos al equipo local y tuvo que aguantar innumerables broncas.

Sporting de Gijón, 2; Sevilla, 1

Gijón, 10. — En el campo del Molinón, encharcado, se celebró el partido Sporting de Gijón-Sevilla.

En la primera parte el Sevilla jugó a favor del fuerte viento; pero el Sporting consiguió cortar sus avances.

A los seis minutos consiguió el Sporting el primer tanto. Después de sacar un córner, recogió la pelota Nani, que centró, rematando con la cabeza Pachu, batiendo a Eizaguirre.

El Sporting dominaba y realizó algunos avances; pero por el mal estado del tiempo no conseguían sus elementos ligar las jugadas, y así perdieron varias ocasiones.

Reacciona el Sevilla y tira un córner contra el Sporting, y a la salida de éste se origina otro saque de esquina contra los asturianos.

En un avance de los gijoneses hay un lío ante la puerta de Eizaguirre que está a punto de convertirse en tanto.

La segunda parte empieza con mejor juego de los andaluces que de los gijoneses. El mal estado del terreno impide que las jugadas sean vistosas. A los cinco minutos el Sevilla consigue el tanto del empate por medio de un centro de Roldán que remata Campanal.

El desempate viene a los dos minutos del tanto anterior. Pachu hace un pase a Meana, que sortea a varios contrarios y larga un fuerte zambombazo que Eizaguirre no alcanza a detener.

Y luego se tira un córner contra el Sporting y otro contra el Sevilla, y a continuación dominan los sevillanos; pero sus delanteros, por el terreno enfangado, fallan repetidas veces y desperdician la ocasión de empatar.

Los equipos se alinearon así:

Sevilla. — Eizaguirre; Sedeño, Iglesias; Rey, Abad, Arroyo; Roldán, Benítez Campanal, Carreño, Brand.

Sporting.—Luis; Quitos, Pena; Noreña, Tronchín, Chuts; Pachín, Arcadio, Meana, Pin, Nani.

El arbitraje de Polidura fué bueno.

Oviedo, 4; Murcia, 4

Murcia, 10.—Ayer, en el campo de la Condomina, se enfrentaron el Murcia y el Oviedo

Pese al buen tiempo fué poquísimo el público que asistió al encuentro.

Empezó el partido con presión ovetense, y hasta los diecinueve minutos de juego no se marcó el primer tanto, de un centro de Tamargo que entró en la meta de García sin que nadie lo interceptara.

Tres minutos después los ovetenses habían afianzado algo su ventaja. Centro de Tamargo corto, y Abdón, bien colocado, pudo con facilidad conseguir el segundo.

Los murcianos intentaron con tesón igualar el partido, y por fin, a los treinta y seis minutos, Morales cedió un balón a Antonio, y éste lo elevó por encima de los defensas contrarios, y García de la Puerta batió por vez primera a Oscar. Cuatro minutos después, los ovetenses habían conseguido nuevamente alejarse en el marcador. Un centro de Fernández lo remató Urrutia a las mallas.

En el segundo tiempo, desde los primeros momentos se apreció que el Oviedo desarrollaba táctica defensiva, jugando replegado.

A los pocos momentos de comenzar, un tiro desde lejos, de Griera, cogió desprevenido a Oscar, siendo el segundo tanto del Murcia.

Centro de Sanz y Antonio remató, consiguiendo el tercero del equipo local. Pero poco duró el empate, pues de salida los ovetenses se escaparon por medio de su extremo izquierda, centrando y rematando Urrutia el cuarto. Había transcurrido medio minuto del tanto anterior.

Atacaron de nuevo los murcianos con coraje en busca del triunfo que se les escapaba, y de nuevo fueron ellos los dueños de la situación.

A los treinta minutos consiguieron empatar. Tomás cortó con la mano un centro de Aracil, y el penalty con que se castigó la falta dió lugar a Sanz para conseguir el cuarto tanto murciano.

Los últimos minutos fueron de juego igualado, y llegó el fin del partido sin que el marcador variase.

Arbitró bien el catalán Casterlena.

Los equipos formaron así:

Oviedo.—Oscar; Caliche, Trucha; Justo, Tomás, Avilesu; Tamargo, Abdón, Urrutia, Polón, Fernández.

Murcia.—García; Agustín, Humet; Melgarejo, Prieto, Griera; Aracil, Morales, Antoñito, García de la Puerta y Sans.

Se suspende el partido Betis-Iberia

Sevilla, 10.—El partido anunciado para ayer entre el Betis y el Iberia fué suspendido por incomparecencia del equipo zaragozano, debido al accidente ferroviario acaecido en La Mesa (Toledo), que le ha imposibilitado llegar a tiempo.

*

	J.	G.	E.	P.	F.	C.	P.
Sporting Gijón.	11	6	1	4	22	20	13
Deport. Alavés	11	5	2	4	24	16	12
Iberia	10	3	6	1	16	12	12
Deport. Coruña.	11	5	2	4	22	20	12
Valencia	11	5	2	4	29	28	12
Sevilla	11	5	1	5	24	16	11
Cultural León.	11	4	2	5	22	26	10
Oviedo	11	4	2	5	21	28	10
Murcia	11	3	3	5	25	32	9
Betis	10	3	1	6	19	25	7

*

Tercera división

Racing de El Ferrol, 2; Club Gijón, 2

El Ferrol, 10.—Ayer se celebró el partido de eliminación para el pase a la segunda división entre el Racing de El Ferrol y el Club Gijón, que empataron a dos. Como en el partido anterior ganó el Club Gijón, éste se clasificó para continuar las eliminatorias.

Baracaldo, 2; Valladolid, 0

Bilbao, 10.—Por la mañana, y en el campo de la Sesarre, se ha celebrado un partido entre el Baracaldo y el Valladolid. Diluvió durante todo el partido. Por esta causa el juego fué poco vistoso.

Vencieron los baracaldeses por dos a cero.

Cartagena, 4; Albacete, 1

Cartagena, 10.—Ayer se celebró este partido, que terminó con la victoria del Cartagena por cinco tantos a uno.

Elche, 3; Lorca, 0

Elche, 10.—Ayer se celebró en esta localidad el partido Elche-Lorca, que finalizó con la victoria del Elche por tres a cero.

Saguntino, 0; Sporting de Sagunto, 0

Sagunto, 10.—Ayer se celebró un partido entre los equipos Saguntino y Sporting de Puerto de Sagunto, que hubo de suspenderse a los sesenta minutos de juego por estar muy excitados los ánimos de los jugadores de ambos bandos y el público y no disponerse de más autoridad que de tres guardias municipales.

Cuando se suspendió el encuentro, el marcador señalaba el empate a cero.

Partidos suspendidos

Valencia, 10.—Por el temporal reinante no se celebraron ayer varios partidos concertados, entre ellos el de tercera división que debían jugar el Gimnástico y el Levante.

*

Logroño, 10.—Por el temporal se suspendió el partido que se debía haber celebrado ayer entre el Logroño y el Sestao.

Partido Internacional

Italia, 4; Suiza, 2

Roma, 10.—En el stadium de Roma, ante un gentío inmenso, se ha celebrado el partido Italia-Suiza.

El primer tiempo terminó con el tanteo de cuatro a dos a favor de Italia, no marcándose ningún otro tanto hasta el segundo tiempo.

Atletismo

Campeonato suspendido

El campeonato castellano de carreras pedestres a través del campo ha sido aplazado por el mal estado del tiempo y del piso.

Egaña triunfa en San Sebastián

San Sebastián, 10.—Ayer, en terreno de Orío, se corrió el campeonato de Guipúzcoa de cross-country.

El recorrido tenía aproximadamente 9.500 metros.

Por equipos de tres y cinco corredores consiguió el triunfo el Club Esperanza.

R. Sociedad; 4, Ruiz, de la R. So-

1, Egaña, del Herrera Sport, en 37 minutos 12 segundos; 2, Cialceta, del Club Esperanza; 3, Coll, de la ciedad; 5, Acebal, del Club Esperanza.

El vizcaíno Peña, vencedor

Bilbao, 10.—Se celebró el campeonato vizcaíno de cross.

El recorrido ha sido de 8.500 metros, y la entrada de los tres primeros corredores se efectuó de la siguiente forma:

1, Peña; 2, Oyarbide; 3, Domínguez.

Navarro gana el campeonato de Valencia

Valencia, 10.—Ayer se celebró el campeonato regional de cross-country, con recorrido de nueve kilómetros.

Consiguió el primer puesto Navarro, del Valencia, que los cubrió en 37 minutos 25 segundos.

El segundo fué Bereber, del Huracán; el tercero, Bertomeu, del Valencia, y después, Ibáñez, Ramón Jaert, Puente Soto, Bayo y Alfaro.

Por equipos triunfó el Valencia, con 24 puntos, siguiéndole el Huracán, con 36.

Entrenamientos para el campeonato de Andalucía

Sevilla, 10.—Organizada por la Federación Andaluza de Atletismo se verificó ayer la segunda carrera pedestre de entrenamiento del campeonato de Andalucía.

El recorrido era de nueve kilómetros y medio.

Llegó en primer término Villalba, que empleó 28 minutos 7 segundos, seguido de Pachón, y en tercer lugar, Díaz Varela.

Pugilato

Vicente Sánchez vence a Eddie Saffer

Nueva York, 8.—Esta noche se ha celebrado una velada, en la cual se enfrentaron el español Vicente Sánchez y Eddie Saffer, ambos de la categoría de pesos ligeros.

Resultó vencedor el español, que dejó k. o. a su contrincante en el tercer asalto del combate.

Al Brown vence a Johnny Erickson

Nueva York, 9.—En un combate celebrado esta noche, en el cual se disputaba el campeonato mundial de pesos gallo, Al Brown ha sido declarado vencedor de Johnny Erickson por descalificación de éste en el cuarto asalto.

Isidoro Castañaga vence a Martín Pérez

La Habana, 9.—Anoche, en esta ciudad, el peso pesado español Isidoro Castañaga venció por k. o. a Martín Pérez en el sexto asalto del combate. El cubano José Valdés venció por k. o. al español Jesús Rodríguez en el cuarto asalto, y, por último, Benito García venció también por k. o. a Domingo Caballero.

Alpinismo

Campeonato de Peñalara

Se celebró en el Guadarrama el campeonato de saltos de categorías segundas del programa de concursos 1930 de la Sociedad Peñalara.

A pesar de que, por el temporal de nieves existente, los trenes llegaron todos con retraso, impidiendo la actuación de muchos que estaban inscriptos, comparecieron 11 saltadores, que quedaron clasificados en la siguiente forma:

1, Pedro Blanch; 2, Enrique Millán; 3, Manuel Fernández; 4, José Nicolás; 5, Hilario Blanch; 6, Julio Palmer; 7, Antonio Candela; 8, José Hevía; 9, Luis de Ibarra; 10, Jaime Torréns, y 11, Antonio López. El número 1 dió el salto mayor, de 10 metros.

Hockey

R. Sociedad, 1; Athlétic de Bilbao, 0

Bilbao, 10.—Ayer por la mañana, y con un tiempo infame de lluvia y de aire, se celebró el partido de hockey entre los primeros equipos del Athlétic de Bilbao y la R. Sociedad de San Sebastián.

El partido fué muy distraído, dada la igualdad de fuerzas de ambos equipos, y terminó con el triunfo de los donostiarras por uno a cero.

De enseñanza

La aplicación de la amnistía a los maestros castigados

Sobre este asunto, entre otras cosas, dice «El Magisterio Español»:

«Esperamos que será pronto repuesto un inspector que fué declarado cesante de una manera violenta. Recordamos también algunos traslados de estos funcionarios que no tenían más justificación que la propia esencia del Gobierno dictador. Pero nosotros rogamos que esta revisión alcance a no pocos expedientes formados a maestros en los cuales las faltas han tenido, a veces, una pretendida y aparente justificación. Queremos y pedimos que se proceda con una gran benevolencia aplicando el indulto cuando no sea posible ya el sobreseimiento. Sabemos que autoridades locales y gubernativas, amparándose o cubriéndose con las facultades que les dió la Dictadura, y contra los deseos de ésta, han cometido abusos, han formado expedientes a maestros, los han perseguido. Rogamos que la revisión no quede limitada a esos casos de notoriedad pública, que produjeron cierto escándalo nacional, sino también a estos otros silenciosos, disfrazados con trámites de legalidad, pero no menos injustos. Hay dos formas aplicables: el indulto para lo resuelto y el sobreseimiento para lo que se tramita todavía.»

Una instancia al ministro de Instrucción pública

La Asociación de Alumnos de la Escuela Superior del Magisterio y la de Estudiantes del Magisterio de Madrid han presentado la instancia siguiente:

«Entre los casos de injusta persecución realizados durante el Go-

Ministerio de Educación, Cultura y Deporte 2012

bierno último, y de los cuales la opinión pública, aún forzosamente acallada, se hizo eco en toda España, está el de la separación de su cargo e inhabilitación impuestas al inspector-jefe de Primera enseñanza de la provincia de Granada, D. Fernando Sáinz Ruiz, hace dos años.

Sin que el Sr. Sáinz faltase un solo momento al cumplimiento de sus deberes, en el que, por el contrario, su rectitud, talento y laboriosidad le han destacado como uno de los mejores inspectores españoles, se tomó esta resolución contra él, dejando, además, de seguir los trámites y procedimientos legales.

El ser un caso personal aislado, el pertenecer por su cargo el señor Sáinz a la Primera enseñanza, en su modestia siempre olvidada, o tal vez el tiempo transcurrido, no lo han puesto en el primer plano de las separaciones hechas en los casos de injusticia pública.

Por ello, excelentísimo señor, nos permitimos nosotros recordarlo ahora y suplicar a V. E. que con la prontitud con que a toda iniquidad debe darse término, sea revisada la disposición por la cual fué separado de la enseñanza don Fernando Sáinz Ruiz y se le rehabilite plenamente en el ejercicio de su cargo.»

Consideramos de justicia la reposición que se solicita.

Asociación de Maestros de Madrid

Se convoca a la junta general extraordinaria que se celebrará el día 13 del actual, a las tres menos cuarto de la tarde, en primera convocatoria, y a las tres y cuarto, en segunda, en la Escuela Normal de Maestros (San Bernardo, 80), para tratar del siguiente orden del día:

Lectura y aprobación del acta de la sesión anterior.

Admisión de socios.

Proposiciones del asociado don Manuel Alonso Zapata, sobre la actuación de los señores presidentes de la Asociación Nacional y de la de Maestros de las escuelas nacionales de Madrid.

Al mismo tiempo se cita a sesión extraordinaria que se celebrará en el mismo local, el día 16 del actual, a las diez y media, en primera convocatoria, y a las once, en segunda, para continuar la discusión de la reforma del reglamento.

Se advierte que si por la mañana no terminara la discusión del proyecto se suspenderá la sesión para reanudarla a las cuatro de la tarde.

Madrid, 10 de Febrero de 1930.—El secretario, Decoroso Villar.

La reposición de doña María García de Castro

La buena y sabia profesora de Pedagogía de la Escuela Normal de Maestras, de Valencia, doña María García de Castro, ha reanudado su cátedra en virtud de orden de la superioridad.

Queremos recordar a nuestros lectores que el delito por el que se separó de la enseñanza a la señora García de Castro, fué la lectura con sus alumnas de un libro de Rabelais.

Describir el entusiasmo y las manifestaciones de cariño recibidas de las alumnas, es poco menos que imposible. Los vítores y aplausos han sido unánimes y repetidos, tanto a la entrada como a la salida de clase. Un grupo de alumnas inició rápida subscripción para ofrendarle un magnífico ramo de claveles rojos.

Uno de los primeros en acudir a felicitar a la ilustre profesora ha sido el presidente de la Asociación provincial del Magisterio don Rafael Arizo.

Unimos nuestra felicitación a las muchas que con este motivo ha recibido la distinguida profesora, por la justísima reparación obtenida y le deseamos que perdure muchos años en su labor docente en beneficio de la cultura y para gloria de la Escuela Normal de Maestras de Valencia.

Una protesta

Entre otras cosas, publica lo siguiente «El Magisterio Cacereño»:

«...No va esta protesta contra la ausencia de preocupaciones por mejorar la cultura; ni contra la falta de planes y orientaciones que armonicen la enseñanza con las costumbres, ideas y aspiraciones de la vida corriente; ni contra la postergación del Magisterio primario a los demás funcionarios públicos. Todo esto es notoriamente sabido y hartos estamos de quejarnos y de rogar que se enmiende, si es posible; que vamos creyendo que no lo sea sin una radical transformación de los servicios del Estado, que haga desaparecer la enorme incomprensión de quien podría aplicar los remedios.

La Dirección de Primera enseñanza debiera ser un centro predominantemente pedagógico; es, en cambio, un centro administrativo exclusivamente burocrático, encargado de formar, tramitar y resolver, cuando Dios y ella quieren, expedientes ajenos por completo a la técnica que debe inspirar e informar el trabajo de la escuela.

Planes de estudio, orientaciones de enseñanza, ideales educativos y otras frases análogas no son conocidas por nuestras autoridades superiores; en los negociados y secciones no se sabe más que el artículo tal y la disposición cual, de considerandos y resultandos que justifiquen o, por lo menos, expliquen resoluciones, prejuzgadas casi siempre.

Pero ni en el aspecto burocrático la administración de la Primera enseñanza cumple bien sus deberes. Y contra eso es contra lo que va nuestra protesta de hoy.»

A continuación detalla los miles de escuelas vacantes, los débitos a los maestros opositores de 1928, el atraso de la publicación del escalafón, la supresión de la gratificación por aumento gradual de sueldo, la carencia de fichas de petición de destinos, etc.

Y termina:

«Porque no hay razón que justifique tan excesivo abandono, protestamos enérgicamente. Y si los abusos continúan, a la protesta habrá de seguir una formal denuncia exigiendo responsabilidades a quien haya incurrido en ella...»

«Continuar como hasta ahora es inmoral, vergonzoso, intolerable.»

LA FIESTA NACIONAL

EN MEJICO.—Toros de Zacatepec. Silveti, Cagancho y Heriberto García

Méjico, 10.—Con buena entrada se ha celebrado la anunciada corrida.

Los toros de Zacatepec fueron tres buenos y tres malos.

Silveti, muy valiente toda la tarde, alcanzó muchos aplausos y fué volteado varias veces sin consecuencia.

Cagancho estuvo bien en su primero y superior en el otro, en el que después de una faena muy artística dió una buena estocada. Se le concedió la oreja y dió dos vueltas al ruedo.

Heriberto García tuvo un nuevo triunfo. Tanto toreando como en banderillas no cesó de ser ovacionado. Hizo dos faenas de muleta superiores y mató bien su primer toro y de un gran volapié el último. Cortó orejas y salió en hombros.

El domingo próximo se celebrará la corrida de la Covadonga, lidiándose toros de Atenco por Márquez, Cagancho, Heriberto García y Solorzano, y el día 23, en la corrida de la Prensa, volverán a torear Cagancho y Heriberto.

OTRAS NOTICIAS

De regreso

Han llegado a Madrid, procedentes de Méjico, el matador Félix Rodríguez con el picador Marinero y su peón de confianza Posadero.

Félix, que fué fué recibido por buen número de amigos que tenían conocimiento de su llegada, marchó el sábado por la noche a Valencia para abrazar a su madre.

También han regresado a España, y desde Cádiz nos envían un saludo que agradecemos, el matador de toros Luis Fuentes Bejarano y los novilleros Parrita y Cecilio Barral.

INFORMACION MUNICIPAL

La Permanente dió ayer posesión al nuevo alcalde

Es de Madrid y bautizado en la parroquia de San Sebastián

Ayer celebró sesión extraordinaria la Comisión permanente para dar posesión del cargo al nuevo alcalde.

Ocupó la presidencia el Sr. Aristizábal, y leído el decreto de nombramiento del marqués de Hoyos, el alcalde saliente le hizo entrega de las insignias, invitándole a ocupar la presidencia, al propio tiempo que pronunciaba un discurso de salutación a su sucesor y de gracias para cuantos hasta ayer le han ayudado en el desempeño de su cargo.

El marqués de Hoyos, una vez posesionado, leyó unas cuartillas en las que, entre otras cosas, se dice lo siguiente:

«Vengo a tener el alto honor de presidiros por designación del Gobierno de S. M.. No podía yo dejar de atender tal requerimiento, pues no me tocaba a mí examinar si la labor que corresponde al cargo al que se me lleva es superior a mis fuerzas. Para emplear mi voluntad y mi trabajo al servicio de mi pueblo natal siempre habría de estar dispuesto, sin reparar en el puesto que se me asignara.

Soy, ya lo he dicho, madrileño, bautizado en la parroquia de San Sebastián, y tengo el mayor entusiasmo por mi pueblo, tan simpático, tan alegre y tan hospitalario. Eso solo me impulsará, como a todos los madrileños, trabajar por Madrid con entusiasmo; pero Madrid no es sólo pueblo de nacimiento de los madrileños; en él están avecindados gran número de españoles que no nacieron en esta ciudad; llegaron a ella de todas las provincias y Madrid los acogió como hijos suyos y en Madrid estudiaron, en Madrid se avecindaron y afianzaron su provincia en distintos sectores de la actividad humana. Seguramente los que se encuentran en ese caso han de estar deseosos de que Madrid sea atendido como la casa propia.

Madrid no es sólo de los madrileños: es de todos los españoles. Los madrileños lo tenemos confiado a nuestro cuidado y somos responsables de mantenerlo con todo decoro, que a la capital del reino corresponde. No se le oculta a nadie que para llenar ese propósito se necesitan los recursos precisos. Yo no dudo que el Gobierno ha de darnos las necesarias facilidades. Si así fuera, tengo el convencimiento de que llegará Madrid en pocos años a ser lo que debe, no sólo en cuanto a su desarrollo futuro, sino en lo que atañe a las más urgentes necesidades del presente y que han de atenderse a diario con asiduidad e intensidad.

Mi primera atención ha de ser estudiar la forma de disponer de modo inmediato de los recursos precisos para atender los gastos de entretenimiento, como los de luz, adoquinado, limpieza, Beneficencia, etc., y seguidamente, previo el detenido y necesario estudio y asesoramiento, establecer un plan de reformas que, aprobado por el Ayuntamiento, pueda seguirse sin variación, tanto por lo que afecta al casco como a la zona de Ensanche y Extrarradio.»

Pide la colaboración de todos para laborar por Madrid.

El Sr. Mac-Crohon pronunció breves frases para elogiar la labor realizada por el Sr. Aristizábal, y con esto se dió por terminada la sesión.

Todos los oradores fueron aplaudidos.

Nuestro comentario

De una manera original tomó ayer posesión de la Alcaldía el marqués de Hoyos, sólo aceptable en las circunstancias excepcionales en que ha venido al cargo.

Le dió posesión la Comisión permanente, que, aunque según el Estatuto representa al Municipio para cumplir los acuerdos de éste y llevar a cabo resoluciones, ya de trámite, ya de menor cuantía, no está autorizada para hacer de Comisión receptora nada menos que del presidente de la Corporación.

Hubiera sido más lógico y más honroso para el nuevo alcalde que el Ayuntamiento pleno le hubiera dado la bienvenida; el mismo que se la dió al saliente Sr. Aristizábal.

Tan concejales eran ayer todavía los que forman el Pleno como los diez que constituyen la Permanente.

Pero sospechamos que había el temor a los discursos y la exteriorización de algunas actitudes; tal vez se quiso revestir el tránsito de la menor pompa posible, llevando también el criterio de austeridad a este transcendental trámite de la vida del Concejo. Pocas palabras, pocos aplausos y pocos comentarios.

Así, pues, el marqués de Hoyos se ha posesionado de una manera original: ni con arreglo al Estatuto, ni con arreglo a la ley municipal, ni siquiera por conducto del gobernador civil.

Pero, en fin, ya tenemos nuevo alcalde; ya tenemos lo que tantas veces hemos pedido en la forma tácita en que las circunstancias nos obligaban a expresarnos. No quisiéramos actuar de personajes de la famosa fábula de las ranas, sino, por el contrario, que al lograr el nuevo alcalde, éste nos resultara un elemento justificador de nuestra actitud.

Ayer dijo en su discurso de toma de posesión que *es madrileño y bautizado en la parroquia de San Sebastián*. Estas palabras nos recordaron las del revistero taurino al saludar la aparición de un astro coletudo: «Es de Ronda y se llama Cayetano.»

Cuentan las crónicas que el astro no ha justificado luego ni el ser de Ronda ni el llamarse Cayetano. Hagan los dioses que el marqués de Hoyos tenga más fortuna y podamos comentar su gestión diciendo algún día: «En efecto, es madrileño y bautizado en la parroquia de San Sebastián.»

Esto es: «Ha sido un excelente alcalde de la villa.»

Después de la sesión

A última hora de la mañana, el marqués de Hoyos recibió a los periodistas que hacen información en el Municipio, saludándoles cordialmente y prometiéndoles las mayores facilidades para el cumplimiento de su misión

También recibió al alto personal de la Casa, a los concejales y a muchas personas que acudieron a felicitarle.

LA UNICA

Mañana miércoles, a las diez de la noche, se celebrará en la Sociedad La Unica, calle de Barceló, 7, la tercera conferencia del ciclo organizado, que correrá a cargo de D. Baldomero Argente, sobre el tema «La moral de nuestro régimen tributario».

A la indicada conferencia quedan invitados todos los asociados de La Unica, previniéndose, no obstante, que la entrada será exclusivamente personal.

CACERES, la ciudad fuerte, como el temple de alma de sus guerreros en América.

Calendario de LA LIBERTAD

12 de Febrero de 1887

Muere en Melilla el general Villacampa

Manuel Villacampa y del Castillo, de familia militar, nieto de un general que se hizo famoso en la guerra de la Independencia y a quien sus ideas liberales le valieron no pocas persecuciones, había nacido el 17 de Febrero de 1827 en Betanzos.

Su carrera militar fué la siguiente: cadete a los nueve años, subteniente a los dieciséis, asiste al sitio de Zaragoza, y ya llega hasta capitán peleando con los carlistas y tomando parte en la acción de Vicálvaro a las órdenes de O'Donnell.

Villacampa pasa a la Guardia civil y persigue el bandolerismo, hasta que en 1877 es separado del Ejército por sus ideas republicanas.

Reingresa en 1882 para pasar a la reserva el 83, y el 19 de Septiembre de 1886 se pone al frente de unas tropas que proclaman la República; pero el movimiento fracasa, y Villacampa es condenado a muerte con otros varios revolucionarios. La opinión pública exige unánime el indulto, y Villacampa es indultado por la reina regente, y su condena es conmutada por la de reclusión perpetua.

Y Villacampa, el general republicano, muere en Melilla.

Otros generales, también republicanos, pero renegados y traidores, gozan, en cambio, las dulzuras del Poder en Madrid.

ANTONIO DE LEZAMA

Manifiesto del partido republicano radical socialista

A la democracia republicana española

Una visión superficial del momento político español podría despertar el anhelo de una de esas improvisaciones en que fué tan fecundo nuestro siglo XIX, cuyas súbitas mudanzas se reflejaban únicamente en el distinto color de las escarapelas de los caudillos.

Estructurar y organizar estas nuevas fuerzas, impidiendo que se desparramen por senderos a flor de tierra, encauzándolas en grandes corrientes de energía, condensándolas en potentes focos vitales, es el deber de cuantos, con alguna vocación política, sientan la responsabilidad de esta hora. Y es, en orden a un gran sector de la opinión española, la misión que se han impuesto los elementos que han tenido la iniciativa de constituir el partido republicano radical socialista, que no aspira a ser, en competencia con otras agrupaciones, un partido republicano más, sino la izquierda republicana. Izquierda republicana de veras, que no sólo proclame lemas republicanos, sino que afirme soluciones republicanas y no sienta en la acción vacilaciones ni veleidades girondinas. Izquierda republicana que afronte los grandes problemas con el sentido radical que imponen las supremas enseñanzas de la guerra y la crisis de la democracia universal. Izquierda republicana que no sólo ante la Monarquía, sino ante la Iglesia, ante el Ejército y ante la Magistratura, ante todas las fuerzas del Estado antiguo, afirme de modo inconfundible los principios del nuevo Estado popular. Izquierda republicana, no por el rótulo, sino por el contenido de un programa en el que se reflejen todas las inquietudes de nuestra época y por la eficacia de una actuación que, rechazando todo acomodo con la tradición monárquica y toda mixtificación de los principios republicanos, difunda la emoción política hasta mantener en vibración constante la ciudadanía.

El partido republicano radical socialista quiere ser, ante todo, un organismo democrático. Una comunidad incompatible con las mesnadas de partidarios, y en la que todos los poderes, como en la comunidad más amplia del Estado, nacidos de la opinión, sean amovibles y responsables. El partido republicano radical socialista proscribirá todo caudillismo. Más que la consciente y firme adhesión a las ideas, ha solido buscarse en los partidos populares la adhesión incondicional a las personas. De aquí los caudillajes, ya demagógicos y turbulentos, ya astutos y apicarados, con que tantas veces se ha enturbiado la acción de las democracias. En los países de nuestra raza, principalmente, el profeta, el condotiero y el caudillo no han dejado espacio para el líder. Las multitudes, ávidas y crédulas, han rodeado siempre al taumaturgo y lo han esperado todo del prodigio. En nuestro meridionalismo, revolución y milagro han sido sinónimos durante mucho tiempo. Y es todavía entre nosotros el mesianismo como un vestigio del individualismo ancestral.

Con este individualismo contrasta el sentido social que caracteriza a las nuevas democracias, y que es uno de los postulados esenciales del partido republicano radical socialista. El socialismo ya no es un dogma; es una civilización. Por eso no puede pretender monopolizarlo ninguna ortodoxia, sino que pertenece a todos los hombres. Y al afirmarlo como una aspiración a la justicia social, el partido republicano radical socialista no se aproxima a ninguna otra organización ni se aleja de ella, ni se sitúa a la derecha o a la izquierda de ningún otro grupo o partido, ni establece una relación de cantidad con otros programas, según la usual denominación de mínimos y máximos. El partido republicano radical socialista señalará en su actuación, inspirada más que en teorías, que los hechos van rectificando, en la contemplación directa de las realidades nacionales, una personalidad inconfundible. Más que la rígida doctrina, será su norma el ritmo vital de los acontecimientos. Afirmará el sentido individual o el sentido social de la propiedad, conforme a las exigencias de la economía y de la técnica y a la evolución de las instituciones. Un socialismo sin dogma y sin catástrofes, vivificado en todo momento por la aspiración inmortal a la libertad.

Los elementos organizadores del partido republicano radical socialista reservan al Congreso nacional, como es imperativo democrático, la definición del programa. Pero el espíritu que los ha identificado implica algunas afirmaciones, que son, por otra parte, indispensables. El partido republicano radical socialista aspira a una nueva articulación del Estado español a base federal, con el reconocimiento de las autonomías municipales y regionales, rectificación de un siglo de centralización absurda, trasunto de instituciones exóticas en mal hora copiadas; un Estado acomodado al territorio y a la población, expresión de la geografía y de la raza, que permita una nueva estructuración política de la Península y señale el camino a una gran federación de toda la comunidad iberoamericana. Como forma de gobierno, la República democrática, a base no sólo del sufragio universal, sino de todas sus instituciones complementarias—el referéndum, la iniciativa, la revocación—, con dos postulados esenciales: la soberanía del Parlamento y la eficacia y rapidez de los órganos ejecutivos del Poder. Un Estado laico, en el que todas las religiones gocen de iguales condiciones jurídicas, que no reconozca a ninguna derechos incompatibles con la naturaleza humana, y en el que la Iglesia católica se halle sometida, como todas las demás, a la ley común, e incapacitada para atentar a la soberanía e independencia del Estado con su potencia económica. La enseñanza, como uno de los deberes y derechos primordiales del Estado republicano y laico, inspirada en sus normas y orientada a los fines sociales de la comunidad, con exclusión de toda tendencia confesional y dotada espléndidamente en el presupuesto. La justicia popular, humanizada y sensibilizada por la opinión, con el Jurado, tanto para los asuntos civiles como para los criminales, en substitución de organismos arcaicos, anquilosados en el prejuicio profesional, petrificados en el rito y herméticos al aire vivificante de la calle; con las reformas necesarias en el procedimiento para purgarlo de rémoras y asechanzas y los Códigos abiertos a las nuevas corrientes de la vida; el Código civil, renovado por el moderno derecho social, que proclama la igualdad jurídica de las clases y de los sexos; el Código penal, limpio de penas bárbaras, crueles e inútiles, con eliminación de todo criterio punitivo y de toda finalidad expiatoria, y reduciendo la defensa social, frecuentemente encubridora del ataque político, a los límites que implica su denominación. El Ejército, sin privilegios de jurisdicción, reducido a las exigencias de la defensa nacional y organizado democráticamente a base de la nación armada. Una política económica alumbradora de energías y creadora de riquezas e implacable con el parasitismo engendrador de la especulación y de los escandalosos negocios bancarios y bursátiles, y un régimen fiscal que, desgravando el trabajo, sea inexorable con la renta. Y como una de las primeras actividades sociales de la nueva democracia española, la reforma agraria, la liberación del campo, la supresión de los latifundios del Mediodía y de los minifundios del Norte, la redención de todas las cargas que pesan sobre el terruño, la substracción a la mano muerta de los inmensos territorios que mantiene incultos y la colonización de los enormes desiertos en que se interrumpe el suelo nacional, incorporando las masas campesinas a la vida civil e integrándolas en la solidaridad del Estado y del Gobierno.

Solidaridad que implica, tanto en orden al problema de la tierra como a los de la industria, la participación del elemento trabajador no sólo en la soberanía política, sino también en la soberanía económica, con el derecho de señalar los fines y controlar los medios de la actividad social. Y la elevación, por tanto, a la categoría de derechos constitucionales de las reivindicaciones fundamentales del trabajo, que han de estar garantidas como los derechos individuales clásicos, contra toda veleidad del Poder. Como la libertad religiosa, la de la palabra y la de imprenta, los derechos de reunión y de asociación, la inviolabilidad del domicilio y la libertad personal, deben ser principios constitucionales el derecho al trabajo y a su producto íntegro, el derecho a la escuela, la intangibilidad del patrimonio de familia, el derecho a la asistencia social. Y lo mismo unos que otros deben estar garantizados contra toda interrupción de la vida jurídica por el propio Estado. Una Constitución que en todo o en parte puede ser suspendida por el Gobierno es incompatible con la soberanía popular.

El Congreso nacional del partido republicano radical socialista, que se reunirá en breve, desarrollará y formulará el programa que queda esbozado, con las ampliaciones o rectificaciones que juzgue convenientes. Pero el programa del partido republicano radical socialista no será nunca letra muerta en una hoja de papel impreso, ni postura definitiva ante la realidad movible y cambiante. Será siempre un programa vivo, en el que se reflejen y vibren las inquietudes del momento. Al calor de los afiliados y de la opinión, un gran secretariado técnico, que será como el laboratorio central del partido, irá elaborando en proyectos, en publicaciones y en notas las sugestiones incesantes de la sensibilidad colectiva. De ese laboratorio central serán sucursales los secretariados de las regiones y de las provincias, donde a la estéril política de Comité se substituirá la fecunda acción social, que estimula las actividades y recoge y encauza las aspiraciones populares. Más que por órganos políticos de gastados y viejos resortes, quiere el nuevo partido funcionar mediante centros de condensación y esclarecimiento de la opinión pública. Evitará así constantemente el peligro de la improvisación, que si en la ciencia es el error y en la poesía el ripio, en la política es de modo indefectible el fracaso. Y huyendo de esta suerte de la ligereza y de la frivolidad tanto como de la rutina, mantendrá siempre alerta, escandecida en fervor de justicia y de libertad, una opinión tan reflexiva como ardorosa.

Los elementos organizadores del partido republicano radical socialista se dirigen a todos los republicanos que participen de sus inquietudes y compartan sus apreciaciones sobre los grandes problemas nacionales, y los invitan a una actuación eminentemente democrática. No solicitan adhesiones de carácter personal, al modo de los viejos partidos, sin consistencia orgánica ni más fuerza que el prestigio de un nombre. Lo único que les interesa es la afinidad de las ideas, base de las agrupaciones políticas que tienen vida propia con independencia del penacho, más o menos efímero, de los jefes. Y al proclamarlo así advierten a la opinión republicana, previniéndola contra fáciles y probables desorientaciones, que no sólo no es su propósito dificultar la formación de otros partidos o grupos que respondan a diferencias ideológicas, sino que, antes por el contrario, la facilitarán y aun estimularán en lo que de ellos dependa, de modo que organizados los diferentes sectores republicanos sea posible la coordinación de todas las fuerzas afines. Las sumas de elementos heterogéneos no son sino confusiones perjudiciales, que, en vez de favorceer el proceso político, lo entorpecen. La verdadera y fecunda unión republicana no es cuestión de cantidad, número o peso; no es un concepto estático, sino dinámico. Y el impulso dinámico no puede proceder sino de centros vitales acumuladores de energía. Lo que importa no es una inteligencia republicana de nombre, sino la formación y el despliegue de todas las fuerzas republicanas, estructuradas conforme a las diversas ideologías, en frente de combate, enardecidas por el supremo anhelo de salvar a la patria defendiendo los principios de la civilización.

Madrid, Diciembre de 1929.—Leopoldo Alas, catedrático y publicista; Alvaro de Albornoz, abogado y publicista; Ramón María Aldasoro, abogado; Florencio Alfaro, agente comercial; Carlos Alonso, abogado; Rafael Alvarez, periodista; Joaquín Arderíus, escritor; Benito Artigas Arpón, periodista; Ricardo Baeza, escritor; Emilio Baeza Medina, abogado; Luis Bagaría, dibujante; Juan Benet, comerciante; Mariano Benlliure Tuero, escritor; José Berenguer, abogado; Severino Bonmatí Vicedo, industrial; Juan Botella Asensi, abogado; Alvaro Botella, periodista; Javier Bueno, periodista; Benito A. Buylla, catedrático; Vital A. Buylla, abogado; Antonio Cacho Zabalza, periodista; Mario A. Campa, procurador judicial; Lorenzo Carbonell, industrial; César Castresana, industrial; Hermógenes Cenamor, periodista; Luis Companys, abogado; Vicente Costales, comerciante; José Díaz Fernández, escritor; Sergio Díaz Sampil, abogado; Joaquín Dicenta, escritor; Marcelino Domingo, publicista; Antonio Espina, escritor; José María Friera, perito mercantil; Celso Fernández, comerciante; Alfonso Fernández, agente comercial; Angel Galarza, abogado y periodista; Lazaro Garcés Ramos, médico; Juan Antonio Gaya Tovar, médico; Vicente Gil Alcaraz, industrial; Juan Gisbert, obrero; Rafael González Alvarez, catedrático; Félix Gordón Ordás, veterinario; Miguel Granados, agente comercial; Jacinto Grau, escritor; Nicolás Grijalba, comerciante; Antonio Guallar Poza, médico; José Guasch España, médico; Félix Herce, médico y periodista; Mariano Joven, agente comercial; Angel Lázaro, periodista; Antonio de Lezama, periodista; Ramón López Andueza, industrial; Julio María López, médico; Francisco López de Goicoechea, abogado; Alberto R. López, propietario; Martín de Antonio, médico; Francisco Martínez Corbalán, escritor; José Martínez Jiménez, abogado; Eliseo Montaner, tejedor mecánico; Jesús Morán García, médico; José Moreno Galvache, farmacéutico; Julián G. Muñiz, ayudante facultativo de minas; Ramón Noguer y Comat; abogado; Valentín Ochoa, ayudante facultativo de minas; Ceferino Palencia Tubau, escritor; Ramón Palleja, maestro; Emilio Palomo, escritor; Antonio Pérez Torreblanca, abogado; Santiago Pi y Suñer, catedrático; Olegario Rebollos, ayudante facultativo de minas; Mariano Ríos, agente comercial; Odón Rodríguez, industrial; Antonio Romero, propietario; Manuel Rosón, periodista; Diego Ruano Blanco, comerciante; Jesús Ruiz del Río, abogado; Enrique Salas Alonso, abogado; José Salmerón, ingeniero; Marcial Samper, comerciante; José Sánchez Candela, industrial; Ramón Sánchez Díaz, escritor; Augusto Sánchez, agente comercial; Francisco Sabal, farmacéutico; Luis Soriano Tapia, abogado; Honesto Suárez, médico; Antonio Villar Ponte, escritor.

UNA HUELGA EN BELFAST

París, 10.—Telegrafían de Belfast a «Le Matin» diciendo que el Comité central de huelga, en vista de las dificultades existentes desde hace ya tres semanas entre patronos y obreros de una gran Empresa metalúrgica y otras tres de la industria textil, invitó al diputado comunista Cachin a presidir una reunión organizada para ayer.

La visita de Cachin ha originado ruidosos incidentes. Antes de que el diputado comunista entrara en el local donde la reunión iba a celebrarse se produjo un tumulto, en el que se vió mezclado Cachin, que resultó ligeramente herido en la cara.

La reunión se celebró al fin, hablando el diputado comunista; pero a la salida se reprodujeron los desórdenes, y la Policía se vió obligada a intervenir, practicando 20 detenciones.

SORIA, a 1.050 metros sobre el mar Béoquer, ayer; hoy, Machado, hallaron en SORIA la poesía

Instituto de Artes e Industrias

Hoy, a las siete de la tarde, dará una conferencia sobre el tema «Los desconectadores en aceite para grandes capacidades», M. Bresson, ingeniero jefe de Ateliers de Constructions Electriques de Delle.

Confederación Sindical Hidrográfica del Ebro

CONCURSO NUM. 53

Proyectos de suministro y montaje de elementos metálicos para las tomas de agua para riegos en el pantano de Santolea

Acordado este concurso por la Junta de gobierno, las condiciones y modelo de proposición han sido publicados en la «Gaceta» del día 8 del actual.

A 25 PESETAS 40 GABANES 70 IRINCHERAS para caballero. Restos de temporada. En cada gabán un pantalón de regalo.

IABAR S. León, núm. 25

Ministerio de Educación, Cultura y Deporte 2012

NOTAS MEDICAS

La salud pública

Según «El Siglo Médico», pocas variaciones se han observado en la semana que acaba de terminar en la salud pública en Madrid. Han aumentado las bronquitis, haciéndose algo más profundas; las pleuroneumonías se han agravado, produciendo algún aumento en la mortalidad, y en los niños también han empeorado las inflamaciones del aparato respiratorio y siguen presentándose algunos casos de sarampión.

Asociación de Odontología

Esta Asociación celebrará sesión científica el jueves 13, a las siete y media de la tarde, en la Escuela de Odontología, Facultad de Medicina (calle de Atocha, su domicilio social), con el siguiente orden del día: 1.º, Despacho de secretaría. 2.º, Incidentes de práctica profesional. 3.º, Ruegos y preguntas. 4.º, «Preparación de cavidades», señor Iribarren. 5.º, «Segunda conferencia sobre intrusismo», Sr. Chicote. 6.º, «La nueva escuela», doctor Aguilar, y 7.º, «Empleo del Hekolith en prótesis», Sr. Lozano.

El mitin de Higiene

El domingo se verificó en el teatro Alkázar un nuevo acto de divulgación de higiene social.

El doctor Antonio Heller trató de la colegiación obligatoria de los odontólogos, como medio el más eficaz de acabar con el intrusismo.

El doctor Carrasco Cadenas expuso los síntomas producidos por la obesidad en los diferentes órganos, determinando las modalidades de su tratamiento y profilaxis.

Don Adelardo L. S. Avecilla analizó el papel de la mujer en la esfera social.

El doctor Alberca Montoya definió la misión altruísta del médico, que ha sido tan vilipendiada y zaherida por la crítica y la caricatura humorística.

El doctor Albiñana demandó la formación de un partido sanitario encaminado a la protección de la salud nacional y a la promulgación de leyes contra las enfermedades evitables.

El doctor D. Luis Soler estudió el cáncer femenino, que tantos estragos produce y cuya profilaxis constituye un verdadero deber social.

El doctor Navarro Fernández hizo el resumen del acto y pidió la reorganización de la Beneficencia y sanidad públicas.

Todos los oradores fueron muy aplaudidos.

Comunicaciones

CORREOS

Personal técnico

Nómbrase inspector de la zona cuarta (Norte) al jefe D. Benito Cabezón y Paz, que cesa en la zona quinta (Aragón).

Idem íd. de la zona quinta (Aragón) al jefe D. Julio Culebras Hernanz.

Cesa como suplente en Toledo el oficial D. Eulogio Rivero Jiménez y se nombra en ese cargo al oficial D. Ricardo Saurina Maestre.

Carteros urbanos

Traslados: Cartero de primera D. Manuel Martínez Sánchez, de Algorta, a Las Arenas.

Cartero de primera D. Luis Celada Pernias, de Albacete, a Barcelona.

Idem de íd. D. Juan Torres Ribes, de Tarragona, a Barcelona.

Idem de segunda D. Juan Hernández Aduego, de Vera (Navarra), a Zaragoza.

Idem íd. D. Emilio Gómez de la Peña, de Algorta, a Las Arenas.

Idem de tercera D. Manuel Lozano Mateo, de Bilbao, a Alcoy.

Idem íd. D. Rodolfo Martínez Panadero, de La Roda (Albacete), a la principal.

Idem íd. D. Juan Muñoz Aznar, de Sabadell, a Barcelona.

Idem íd. D. David Navarro Cañete, de Tarrasa, a La Roda (Albacete).

TELEGRAFOS

Personal técnico y auxiliar

Baja por licencia ilimitada del oficial D. Cándido Martínez y Blanco y del oficial D. Emilio Gascuñana Martín, por igual causa.

Traslado del jefe D. Joaquín Hinojosa y del Valle, del negociado sexto de la Dirección general, a la Inspección central, y del aspirante D. Francisco Lázaro Hernández, de la Central, a Santa Cruz de Tenerife.

Nuevas secciones

Créeanse dos nuevas secciones en la Dirección general, llamadas de Reclamaciones, Expedientes y Legislación, una para los servicios de Correos y otra para los de Telégrafos, cada una con un jefe y los subjefes y personal administrativo y auxiliar que se considere necesario.

ELECTRON

Movimiento obrero

Grupo de antiguos alumnos y amigos de la Escuela de Aprendices Tipógrafos

Recientemente se ha constituído este Grupo Cultural de Artes Gráficas, con domicilio en el local de dicha Escuela, Olid, 5, donde se reciben las adhesiones.

Este Grupo espera tener en su seno a todos los gráficos madrileños que anhelan una mayor capacitación profesional y cultural.

Días de secretaría: martes y jueves, de ocho a nueve y media, y domingos, de once a nueve.

NOTICIAS

Círculo de Bellas Artes.—Por dificultades surgidas a última hora y que entorpecen su celebración, queda suspendida la proyección anunciada en este Círculo para el día de hoy.

Casa de los Gatos.—Se ruega a los señores que se han adherido a esta entidad madrileñista y no se les haya pasado el recibo, lo comuniquen a esta secretaría, Augusto Figueroa, 31 y 33, donde se continúan recibiendo adhesiones. Oficina, todos los días, excepto los domingos, de ocho a nueve de la noche.

Radiotelefonía

Programa para hoy

Unión Radio (E. A. J. 7, 424 metros).—A las once y cuarenta y cinco, nota de sintonía; a las doce, campanadas de Gobernación; programas del día; señales horarias; a las doce y cuarto, fin de la emisión. A las dos, campanadas de Gobernación; señales horarias; concierto: «Gerona», Lope; «Petrouchka», Strawinsky; «Serenata», Poper; «La traviata», Verdi; «L'aplech del amor», Farrás; «Carmen», Bizet; «Torre Bermeja», Albéniz; «En un taller de relojero», Orth; «Paganini», Lehar; «Impresario», Mozart; «Abril», Tosti; «Mignon», Thomas; «Caro mio, ben», Giordano; «El sombrero de tres picos», M. de Falla; a las tres y media, fin de la emisión. A las siete, campanadas de Gobernación; emisión para niños; a las ocho, música de baile; a las ocho y media, fin de la emisión. A las diez, campanadas de Gobernación; señales horarias; selección de los actos primero y segundo de la ópera «La Boheme», de Puccini; a las once, retransmisión del concierto de la Sala Æolian; a las doce y media, cierre de la estación.

Programa para mañana

Unión Radio (E. A. J. 7, 424 metros).—A las once y cuarenta y cinco, nota de sintonía; a las doce, campanadas de Gobernación; programas del día; señales horarias; a las doce y cuarto, fin de la emisión. A las dos, campanadas de Gobernación; señales horarias; concierto: «Lalanda», Villacañas; «Dolores», Waldteufel; «El barberillo de Lavapiés», Barbieri; «El rosario», Nevin; «Cantos de marineros», D. de Séverac; «Herodiade», Massenet; «In Salah», H. Morisson y H. Ourdine; «Ay del ay», Osma; «La vida breve», M. de Falla; a las tres y media, fin de la emisión. A las siete, campanadas de Gobernación; música de baile; a las ocho y media, fin de la emisión. A las diez, campanadas de Gobernación; señales horarias; concierto por los Sres. Telmo Vela (violinista), Barend Bos (violoncellista) y Joaquín Fuster (pianista): «Miniaturas», Telmo Vela; «Tarantela», Popper; «Melodía inglesa», Van Biene; «Jueves Santo a medianoche», Turina; «Polonesa», Listz; «Romanza en «fa», Beethoven; «Obertass», Wieniausky; «Trío en «re» menor», Mendelssohn; a las doce, campanadas de Gobernación; transmisión de las orquestas Florida en el palacio de Bellas Artes; a las doce y media, cierre de la estación.

CORREO DE TEATROS

COMEDIA.—A precios populares, todas las noches, la bonita comedia «¿Qué da usted por el conde?», grandioso, insuperable éxito de risa. Butaca, tres pesetas.

HOY, tarde y noche, en el Infanta Beatriz, «Triángulo», gran éxito de Martínez Sierra, estupenda creación de Catalina Bárcena.

Cualquiera de los deportes

somete a un gran trabajo sur órganos respiratorios. De aquí, la sequedad que pronto se observa en la boca, que, a su vez, determina el temido cansancio. Tome V. algunas Tabletas GABA, que le refrescarán el paladar y evitarán que se sequen las mucosas de sus vías respiratorias.

GABA

Caja grande 2,10 Ptas
60 céntimos caja pequeña.

En todas las farmacias y droguerías.

Gaba

J. Vilar, S. en C.
323 Av. Alfonso XIII
BARCELONA

Bibliografía

Segundo y Símbolo, no Sustituto

Solución al problema religioso político de España, de acuerdo con Roma, la Monarquía, las derechas, las izquierdas y la Dictadura. La razón, evidencia que rinde, es una, por

PEDRO PIDAL

Precio: UNA peseta

Librería FE.-Puerta del Sol, 15

NINGUN EXITO COMICO COMPARABLE al de «La educación de los padres», obra que representa todas las noches, en el Alkázar, la compañía Bonafé, de la que es primera actriz Hortensia Gelabert. Tardes, «El verdugo de Sevilla».

ZARZUELA.—Hoy, noche, beneficio de Ricardo Puga, «La Lola se va a los puertos».

FUENCARRAL.— No deje usted de ver «El alma de la copla» y créanos que saldrá maravillado.

GRAN METROPOLITANO.—Josefina Baker triunfa todas las noches. Josefina Baker es la mayor atracción del mundo. Josefina Baker, el suceso del día. Josefina Baker es... Josefina Baker. Siempre, Josefina Baker.

PAVON.—Ultimos días, a precios populares, «El gordo» y «¡Que se mueran las feas!» por Blanquita Suárez. Viernes, estreno sensacional, «Alí-Mela».

«CHA-CA-CHA», hoy, tarde y noche, en Martín.

CIRCO DE PRICE.—Hoy martes se celebrará en este circo una gran función, a las diez y media. Exitazo de toda la gran compañía de circo. Dos grandes combates de grecorromana por los finalistas Kawan contra Pietro y Bellingranth contra Siki.

ROSARILLO DE TRIANA.—Estrella de la canción andaluza. Unos dicen que Dora la Cordobesita y otros que Pastora Imperio. Véala hoy, que se presenta en la Latina con los «Espectáculos Sevilla», integrados por Carmelita Rivas, reina de la belleza sevillana del concurso de Galvelston 1929, el popularísimo Guillén y seis bellísimas bailarinas. (Tres únicos días.)

CINEMA CHUECA.—(Empresa S. A. G. E.).—Teléfono 33.727.—«El rey que rabió». Esta gran película española, tal vez una de las mejores realizadas en España, se proyectará en este favorecido local los días lunes, martes, miércoles y jueves de la presente semana. Butaca, 0,75; anfiteatro, 0,50.

«EXPATRIADA» (MADGE BELLAMY) Y «CUANDO LA CIUDAD DUERME» (LON CHANEY Y ANITA PAJE) son las dos producciones que a diario exhibe el popular Cine Madrid. Jueves, «Torrentes humanos» (Charles Farrell y Mary Duncan).

Sección religiosa

Santos de hoy.—Nuestra Señora de Lourdes. Santos Lucio, Desiderio, obispos; Saturnino, presbítero; Dativo, Félix, Ampelio, mártires; Calocero, Lázaro, Castrense, obispos; Severino, abad; Jonás, monje.

La misa y oficio divino son de la Aparición de Nuestra Señora de Lourdes, con rito doble y color blanco.

Las Cuarenta Horas en la V. O. T. de Servitas.

Espectáculos para hoy

ESPAÑOL.— (Compañía Guerrero-Mendoza).—6,15, Sancho Avendaño.—Noche, no hay función.

FONTALBA.—(Camila Quiroga).—A las 6,30, La conquista.—A las 10,30, La serpiente.

COMEDIA.— A las 6, concierto Orquesta Ibérica.— A las 10,30, ¿Qué da usted por el conde? (popular, tres pesetas butaca).

LARA.—6 y 10,30, El negro que tenía el alma blanca (gran éxito).

REINA VICTORIA.— (Compañía Díaz-Artigas).—A las 6,15 y 10,15, El monje blanco.

ZARZUELA. — (Compañía Lola Membrives).—A las 6,30, Maya.—A las 10,30 beneficio de Ricardo Puga), La Lola se va a los puertos.

ALKAZAR.—(Compañía Bonafé).—A las 6,30, El verdugo de Sevilla.—A las 10,30, La educación de los padres.

INFANTA BEATRIZ.— (Catalina Bárcena). — A las 6,30 y 10,30, Triángulo (gran éxito).

INFANTA ISABEL.—6,30 (novena función de abono aristocrático), Los frescos (éxito enorme).—10,30, La condesa está triste... (el mayor triunfo de Arniches).

MARAVILLAS.—(Manrique Gil).—A las 6 (butaca, 1,50), La prudencia (reposición).—A las 10,15 (butaca, dos pesetas), La dama de las camelias.

GRAN METROPOLITANO.— El teatro magnífico. Teléfono 36.326.—Temporada de grandes espectáculos. Sexto día de moda.—A las 6,30 y 10,30, Cinematógrafo. Fréres Mangini y la sensacional atracción Josefina Baker, en sus danzas exóticas.

FUENCARRAL.—(Compañía Anita Adamuz).—6,30 y 10,30, El alma de la copla (éxito indiscutible). Cantaores protagonistas: Guerrita y Pena (hijo).

ESLAVA.— 6,30, La calesera.—10,30, La Picarona (por Juan García, Selica Pérez Carpio y José Luis Lloret).

PAVON.—(Compañía de sainetes y revistas de Blanquita Suárez-Eduardo Gómez).— 6,15 y 10,30, éxito grandioso, El gordo y ¡Que se mueran las feas! (últimos días). Precios populares. Viernes, Alí-Mela.

COMICO. — (Loreto-Chicote). — 6,30, El cuatrigémino.—10,30, De cuarenta para arriba... ¡Grandes éxitos!

MARTIN.—A las 6,30 (especial), La Meliona y Cha-Ca-Chá (éxito delirante).—A las 10,30 (especial), ¡Arriba y abajo! y Cha-Ca-Chá (¡la obra del día!)

ROMEA.—6,30 y 10,30, ¡Por si las moscas! (éxito cumbre).

CIRCO DE PRICE.—A las 10,30, gran función de circo. Exito de todas las atracciones. Dos grandes combates de grecorromana: Kawan contra Pietro y Bellingranth contra Siki (libre).

REAL CINEMA.—A las 6,15 y a las 10,15, Bartolo, electricista (película muda), Metrotone (actualidades sonoras), La mujer disputada (maravillosa producción sonora de Artistas Unidos, por Norma Talmadge y Luis Alonso).

PALACIO DE LA PRENSA Y PRINCIPE ALFONSO.—A las 6,15 y a las 10,15, Actualidades Gaumont, Este es mi hombre, Garras de lobo (por Charles Morton), Piruetas de la vida (gran éxito).

MONUMENTAL CINEMA.—A las 6 y a las 10,15, Metrotone (actualidades sonoras), El repartidor de hielo (por Blas, el conejo de la suerte, atracciones sonoras), Blanco y negro (canciones), El teatro flotante (Show-Boat, magnífica película sonora de gran éxito, por Laura La Plante).

PALACIO DE LA MUSICA.—(Empresa S. A. G. E.).—Teléfono 16.209.—A las 6,15 y 10,15, Noticiario Fox, Seis cilindros (Conejo Blas), La lección del domingo, Vírgenes modernas (Joan Crawford y cuatro estrellas más).

CINE AVENIDA.—(Empresa S. A. G. E.).—Teléfono 17.571.—A las 6,15 y 10,15, Kokó en la pista, Noticiario Fox, Por la Vía Láctea (Reginald Denny), Caras olvidadas (Clive Broock, Mary Brian, William Powell y Olga Baclanova).

CINEMA GOYA.—(Empresa S. A. G. E.).—A las 6,15 y 10,15, Kokó en la pista, Revista Paramount, Tomaduras de pelo, Su majestad la coqueta (Sué William Powell y Olga Baclanova).

CINEMA ARGUELLES.—(Empresa S. A. G. E.).—Teléfono 33.579.—A las 6 y 10,15, Noticiario Fox, Concurso de belleza Miss España 1930. Bajo el águila imperial (Marceline Day), Paraíso imaginario (Esther Ralston).

CINEMA CHUECA.—(Empresa S. A. G. E.).—Teléfono 33.277.—A las 6 y 10,15, Diario Metro, Jim el conquistador (William Boyd), El rey que rabió (superproducción nacional). Butaca, 0,75; anfiteatro, 0,50

CINE DOS DE MAYO.—(Empresa S. A. G. E.).—Teléfono 17.452.—A las 6 y 10,15, Noticiario Fox, Romeos de rancho, El paso del Ocaso (Jack Holt), Jugando y amando (Nancy Drexell). Butaca, 0,60; anfiteatro, 0,40.

CINE DEL CALLAO.—6,30, 10,30, ¡Guardia, guardia!, Revista sonora Paramount, Cocanots (cuatro cocos). Rapsodia húngara (film sonoro Ufa, por Dita Parlo, Lil Dagover y Willy Fritsch).

CINE DE SAN MIGUEL.— 6,15, 10,15, Revistas sonoras Paramount y Fox, Rodolfo Hoyos, Beatiful Doll (dibujos sonoros), Las cuatro plumas (por Clive Broock y Richard Arlen).

CINE CERVANTES.—5, 10, Periquito quiere viajar, Tesoros desconocidos (por Glady Dhuitte), Dinero (de Emilio Zola, por Pierre Alcover).

CINEMA ESPAÑA.—5, 10, Espantador de espantos, El jinete de las montañas (por Kent Maynard), El hombre mecánico, La castigadora (por Thelma Tood y Charles Murray).

CINE IDEAL.—5,30 y 10 (gran gala), estreno, Revista Paramount; Occidente (Claudia Victrix y Jaque Catelain); estreno, El piel roja (por Richard Dix).

CINEMA EUROPA.—(Metro Alvarado).—A las 6 tarde y 10 noche, Cuando la ciudad duerme (por Lon Chaney). Butacas, las mejores, 0,75.

CINE MADRID. — 6,15 y 10,15, Equipo Taurino en su primera actuación futbolística (actualidad), Expatriada (Madge Bellamy), Cuando la ciudad duerme (Lon Chaney y Anita Paje). Jueves, Torrentes humanos (Charles Farrell y Mary Duncan).

PARDIÑAS.—6, 10,15, estrenos: Noticiario, Loco de atar (divertidísima, por Mary Brian), La princesa de la Czarda (deliciosa opereta).

CINE DELICIAS.—6, 10, Boda estrellada (risa), Tan bueno como el oro (por Charles Jones), Noche trágica (por María Jacobini).

CINE SAN CARLOS.—6,15 y 10,15, Miss España 1930, Cuando la ciudad duerme (Lon Chaney), Fatal dominio (producción nacional).

FRONTON JAI ALAI.—Tarde, a las 4. Primero, a remonte, Salsamendi y Vega contra Echániz (A.) y Errezábal; segundo, a pala, Chato de Gallarta y Perea contra Araquistain y Quintana II.

Imprenta de LA LIBERTAD
Madera, 8

Lámparas de 5 bujías
EL UNICO DEPOSITARIO VERDAD
A ptas. 1,10. GORINES. Espíritu Santo, 32. Tl.º 18723

¿QUIERE USTED... POR 15 PTAS.
al mes llevar un traje o gabán de corte irreprochable? Visite la sastrería «EXPOSICION DE PARIS», Preciados, 7, principal. Teléfono número 11.603.
ESTA CASA NO TIENE SUCURSALES

A PLAZOS Y CONTADO
BAJARON LOS PRECIOS de las máquinas «SINGER», seminuevas, recogidas por falta de pago, garantizadas. Grandes facilidades en el pago. «CASA CENTRAL», San Joaquín, 6. Teléfono 51.030

Venta a plazos y contado
Almacenes Madrileños
TEJIDOS, SASTRERIA, ZAPATERIA, MUEBLES
MAGDALENA, 4. TELEFONO 12456

Cocinas Diezma
Las mejores y más baratas. CAVA BAJA, 4.

A plazos TEJIDOS, SASTRERIA, ZAPATERIA, MUEBLES
Lázaro Carmona. Relatores, núm. 3. T.º 13.101.

DENTISTA
Plaza Progreso, 9, 2.º (esquina a Espada)
Extracciones sin dolor, 3 ptas. Obturaciones, desde 7 ptas. Aparatos caucho, desde 5 ptas. diente. Dentaduras completas, desde 100 ptas. Coronas oro, desde 30 ptas. Consulta gratis.
Horas: de nueve a una y de tres a siete.

Anisete Venus
LICOR BENEDETTO
Exquisitos productos fabricados por la Casa Fuster Molinas, de Santa Margarita (Mallorca)
DE VENTA EN ULTRAMARINOS Y BARES
Representantes: Bodegas de LOS CEAS
ALBERTO AGUILERA, 29. TELEFONO 31.336

GOMAS HIGIENICAS
La Inglesa, Montera, 35 (Pasaje, 6). Pidan catálogo. Envío a provincias.

LOS DOLLARS
Camisas, medias, calcetines, camisetas, calzoncillos. Precios baratísimos. Caballero de Gracia, 12.

ANUNCIOS
Carmen, núm. 18

Muebles y turcas, 30 ptas. San Bernardo, 91. A plazos

VENTA DE TRES MAGNIFICAS MAQUINAS ROTATIVAS

Rotativa doble, con dos plegadoras, de cuatro, seis, ocho, doce y dieciséis páginas, Marca "Derriey"

Rotativa de cuatro, seis y ocho páginas, muy económica en menaje. Marca "Derriey"

Rotativa de cuatro páginas, con acumulador de cinco ejemplares. Marca "Albert"

Las tres máquinas están en perfecto estado y en marcha, pudiendo verlas funcionar el comprador Tienen repuesto de rodillos y de algunas piezas

Informarán en las oficinas administrativas de este periódico

CARDIOSIT
INYECTABLES.—TONICO CARDIACO PODEROSO
Asistolia.—Miocarditis.—Insuficiencia
43, Broad Street, 43. LONDRES

Ministerio de Educación, Cultura y Deporte 2012

Anuncios por secciones. Cada palabra, DIEZ CENTIMOS, sin limitación

ALMONEDAS

Comedores, alcobas, armarios, camas, toda clase muebles baratísimos. Valverde, 28.

Nuevas rebajas hasta fin Febrero. Comedores con bronces, lunas, mesa ovalada, sillas tapizadas, 475; 50 alcobas compuestas de armario dos lunas, tocador marco bronce, dos mesillas, dos calzadoras, cama con bronces, calidad inmejorable, 725; despacho estilo inglés, 500. Luchana, 33.

Comedores roble jacobino, desde 1.400; regio comedor chipendal con lunas, 1.500; alcoba caoba mucha talla, tres cuerpos, 2.000; suntuoso despacho estilo español, vidrieras artísticas, 1.800; tresillo rejilla chipendal con almohadones, 1.250; camas doradas, desde 125; sillerías todo sillones, desde 375; sillones tapizados, 45. Luchana, 33. López.

Verdadera liquidación de muebles hasta fin de Febrero. Armarios, desde 60 pesetas; roperos, 85.00; camas, 40,00; sillas, desde 5,50; aparadores, 70,00; lavabos completos, 20,00; mesillas, 15,00; mesas comedor, 25. Muchos más muebles, todo baratísimo. Trafalgar, 4.

Liquidación urgente. Comedor, armarios roperos, luna, camas, mesas comedor, despacho, sillas, percheros, muchos muebles (cedo local). — Luna, 30.

Almacén de camas doradas y muebles más baratos que nadie. Desengaño, 20 (esquina Ballesta).

Suntuoso despacho Renacimiento, ocasión, 1.500 pesetas, vale 3.000. Estrella, 10.

Despacho estilo español, mucha talla, 550 pesetas. Estrella, 10. Matesanz.

Comedor lunas, mesa ovalada, sillas tapizadas, 525 pesetas. Estrella, 10.

Armario lunas, cama bronce, coqueta, dos mesillas, 615 pesetas. Estrella, 10.

Cama hierro, colchón y almohadas, 49. Estrella, 10. Matesanz.

Tresillo tapizado, 175 pesetas; sillería damasco, 225. Estrella, 10.

Buró americano, 125 pesetas; sillones, 25; librería, 140. Estrella, 10.

Gran surtido comedor, alcobas, despachos muebles sueltos, económicos. Estrella, 10, doce pasos Ancha. Matesanz.

Comedor moderno, barnizado, lunas, completo, 600. Luna, 13.

Cama hierro, colchón, almohada, 50. Luna, 13.

Alcobas, comedores, tresillos, sillerías, precios asombrosos. — Luna, 13.

Por ser fabricación propia vendemos a estos precios. Luna, 13.

Liquidación urgente toda clase muebles. — Hortaleza, 132.

Cama dorada matrimonio, sommier acero, 165. San Mateo, 3. — Gamo.

Comedor compuesto aparador, trinchero, mesa ovalada, seis sillas tapizadas, 500. San Mateo, 3. Gamo.

Casa Gamo, la más surtida en comedores, alcobas, despachos, camas doradas e infinidad de muebles. Precios sin competencia. San Mateo, 3.

Colón y España». Aparecerá el día 12 su primer número. 30 céntimos.

ALQUILERES

Colón y España». Aparecerá el día 12 su primer número. 30 céntimos.

Se alquila el precioso hotel del Gato Negro, en la colonia de la Prensa (Carabanchel). Tiene catorce habitaciones, cuarto de baño, termosifón y catorce mil pies de jardín, con árboles frutales y gallinero. Razón Barquillo, 5, primero derecha. De tres a seis de la tarde.

Locales independientes, 60 pesetas. Ayala, 61. Razón: Alcántara, 15, portería.

Nuevos, amplios. Interiores, 75; exteriores, 100. Embajadores, 98.

Tienda, 80 pesetas; con vivienda, 150. Embajadores, 98.

Naves, almacenes, talleres, garajes, sótanos. Martín Vargas, 13.

Casa Las Rozas, amueblada, 125 pesetas. Guarda Lconcio.

Alquilo cuartos, 30 pesetas, casa nueva, barrio Extremadura. Razón: paseo Extremadura, 58.

Alquilo amplio local industria, almacén. Larra, 13.

Se alquila vivienda con cochera para uno o dos coches. Iriarte, 21 (Guindalera).

Estos anuncios los recibe La Prensa. Carmen, 18.

Alquilo gran tienda, otros locales, propios guardamuebles, talleres, industria, casa nueva.—Revertito, frente estación Norte.

Exterior, siete piezas independientes, con puertas, soleado, agua abundante, ochenta pesetas; interiores, diez, doce duros. Hernani, 41.

Magníficos exteriores desde 13 duros, casa moderna, con ascensor. Cáceres, 18 provisional (paseo Delicias).

Cuartos desalquilados, todos precios. Información gratuita. — Abada, 21.

Piso bajo interior, cuatro habitaciones, patio, diez duros. Princesa, 69.

Deséase local almacén sobre 300 metros. — Ofertas: Alpérez. Montera, 8. Anuncios.

Tienda con habitación, 12 duros. Goiri, 18, estación Metro inmediata.

Alquilo cuartos, 90 pesetas, siete habitaciones. Hermosilla, 114-116.

Casa nueva, exteriores, baño, 100 y 125 pesetas; interiores, mucha luz, 70 a 90. Zurbano, 69.

Por una cantidad muy modesta, anunciándose en LA LIBERTAD tendrá ocasión de conseguir lo que pretende.

AUTOMOVILES

Colón y España». Aparecerá el día 12 su primer número. 30 céntimos.

Estos anuncios recíbense La Publicidad. — León, 20. Sucursal. Carretas, 3, continental.

Jaula y vivienda. Hermosilla, 83.

Placas matrículas aluminio en relieve. Alcalá, 121 duplicado. Lozar.

Cubiertas y cámaras nuevas de ocasión, inmenso surtido todas medidas, asombrosos precios. Compraventa y cambio. Malasaña, 24. Teléfono 32.933.

Acumuladores, dínamos, magnetos, reparaciones. Vicente Jiménez.—Leganitos, 13.

Carnet, conducción, mecánica, reglamento, todo cien pesetas; no confundirse: Arenal, 27.

Academia Americana Automovilista. Conducción y mecánica garantizada. — General Pardiñas, 93.

Alquílase garaje, cinco plazas. Alcalá, 196, fontanería.

Garaje Herreros, Getafe. Estancia, veinte pesetas mes. Teléfono 24.

Cojinetes bolas, rodillos cónicos y flexibles, pistones, válvulas, repuestos. Campoamor, 10.

Para aprender conducción y mecánica automóviles la mejor casa Real Escuela Automovilistas. Alfonso XII, 56.

Camión Stoewer, 4 toneladas. Carretera de Andalucía, 17, bar (junto al surtidor de gasolina).

Trabajaría taxis dando 20 diarias. Leganitos, 39, relojería. Cuatro tarde.

LA LIBERTAD se lee por todas las clases sociales, y, por tanto, la propaganda que de cualquier producto en ella se hace es la más eficaz.

CASAS Y SOLARES

Colón y España». Aparecerá el día 12 su primer número. 30 céntimos.

COLOCACIONES

DEMANDAS

Matrimonio sin hijos desea portería. Alvarado, 15, portería.

El anuncio en esta sección será gratuito todos los miércoles para quienes, por hallarse en paro forzoso, necesiten ofrecer sus servicios en las diferentes ramas del trabajo.

Señora mediana edad, bien informada, para Madrid o provincias, cuidaría señora o señor solo. Carmen, 24, portería.

Ofrécese joven buena presencia, libre quintas, trabajos oficina, ordenanza, cobrador o cosa análoga. Antón. San Bartolomé, 6, principal izquierda.

Matrimonio sin hijos ofrécese portería, informes inmejorables. — Santa Isabel, 17. José González.

Joven buena presencia, dieciocho años y práctico en máquina escribir y oficinas, ofrécese para ordenanza, cobrador, lacayo, mozo de comedor, con buenas referencias. Alburquerque, 17, segundo C. Antonio Espinosa.

Ofrécese aprendiz adelantado fontanero. Salitre, 15, panadería.

Se ofrece nodriza joven, leche fresca, para criar en su casa. Calle de Mariano Benlliure, número 7 (Puente de Vallecas), barrio Picazo.

Costurera modista ofrécese a domicilio o en su casa. Don Felipe, 6, cerrajería.

Fontanero. Se hacen obras a jornal. García de Paredes, 90, patio.

Ofrécese joven para bordar y repaso de ropa blanca. Ruda, 3, entresuelo. Basilia.

Se ofrece buena modista a domicilio. Pez, 30, piso cuarto.

Se ofrece mujer para lavar paños de barbería o cosa análoga en su casa. Pez, 30, piso cuarto.

Señora formal se ofrece para hoteles o casa de viajeros. Velarde, 10 duplicado, segundo número 1.

Ofrécese ayudante pulidor, niquelador. Francos Rodríguez, 17 provisional, portería (Cuatro Caminos).

Señora desea regentar casa o cuidar enfermos. Gobernador, 9. María Fernández.

Planchadora se ofrece, particular u hotel. — Sagasta, 12, portería.

OFERTAS

Colón y España». Aparecerá el día 12 su primer número. 30 céntimos.

Se necesita montador ascensores, parte mecánica, en Avenida Menéndez Pelayo, 19 duplicado.

Licenciados Ejército. — Destinos públicos para soldados, cabos, sargentos, fácil adquisición. Informes gratis. Centro Gestor. Montera, 20.

Colocaciones en general 14.590 proporcionadas. Unica casa. Colón, 14. — Fundada 1915.

Enseñamos gratis conducción, mecánica y reglamento automóviles. Academia Automovilista. Arenal, 26, entresuelo.

Obreros. Gran porvenir aprendiendo a conducir automóviles en Real Escuela Automovilistas. Alfonso XII, 56.

Tanguistas-camareras. — Siempre aquí los mejores contratos; faltan muchísimas. — Grandes sueldos. Agencia Artística Legalizada. Pepe Rubio. Juanelo, 13-15, principal.

Falta muchacha para todo. Mesonero Romanos, 15, principal izqda.

Hace falta aprendiz o ayudante de zapatero. Pelayo, 36.

Sastre. Falta aprendiza que sepa. Ronda Atocha, 28.

Falta chico para recados. Hileras, 8, principal.

Corredor para sastrería, fuerte comisión; horas, de cuatro a siete. Milaneses, 1. Alfredo Martín.

Falta ama seca; sueldo, 60 pesetas. — Palma, 7.

Personas bien relacionadas pueden ganarse buenas comisiones venta artículo lujo. Apartado 1.241.

Faltan aprendizas adelantadas ropa niño. Calle Santa Ana, 6.

COMADRONAS MANICURAS

Paz Iscar, consultas reservadas, asistencias. Glorieta Bilbao, 1. Teléfono 36.307.

Ex profesora Maternidad. Consultas reservadas. Plaza Lavapiés, 4. Teléfono 70.603.

Acreditada profesora partos, embarazos. Consulta reservada. General Pardiñas, 16.

Partos. Estefanía Raso. Asistencias esmeradas, económicas. Mayor, 42, primero izquierda.

Partos. Luisa Veira, profesora. Consulta. Plaza Progreso, 10.

Partos. Profesora, consultas reservadas, seis a ocho. Huertas, 29, principal.

Partos. Vicenta Santaclara. Hospedaje embarazadas. — San Joaquín, 2.

Estos anuncios son muy leídos por el público femenino, que siempre ha representado entre nuestros lectores un núcleo muy importante.

URINARIAS (AMBOS SEXOS)

Una gota militar crónica de cinco o seis años curada con cuatro cajas de **Cachets Collazo**

«Doctor Collazo. Rosario. Estación Cufre (R. O.), 1[illegible] de Junio.

Muy señor mío: He comprado en la farmacia de Roche Capdevila y Compañía cuatro cajas de CACHETS, que me han dado muy buen resultado. Vengo sufriendo de una gonorrea que data de cinco o seis años, habiendo usado distintos tratamientos sin resultado alguno. Me han recetado inyecciones y lavajes tan fuertes, que ya por último me hacían mal hasta los lavajes de agua sola. Pero hoy la enfermedad ha cambiado notablemente; han desaparecido los filamentos y la especie de pus o sedimento que se notaba en la orina dejándola reposar un rato en un recipiente; los dolores y ardor producidos por la micción también han desaparecido, así como la incontinencia y la inflamación de la próstata.»

Muchos, muchísimos enfermos habrá que se encuentren en caso parecido al del autor de esta carta. ¿Por qué no imitarlo cuando tan poco cuesta una prueba?

Los CACHETS COLLAZO que curaron a este enfermo (cuyo nombre se omite por discreción) son siempre de efectos seguros y rápidos en la blenorragia, gonorrea (gota militar), cistitis, catarro vesical, prostatitis, leucorrea (flujos blancos de las señoras), metritis, vaginitis, por antiguas y rebeldes que sean. Su uso es muy cómodo y reservado y, a pesar de costar **16,25 pesetas**, resultan muy económicos.

Preparados por el doctor García Collazo en Rosario (Argentina) y premiados con medallas de oro en París y Roma.

Gratis remito dos interesantes libritos.

Pídalos: A. García, Alcalá, 35, Madrid.

Preciso aprendizas que sepan leer. Casa Richart. Plaza Progreso, 1.

Faltan aprendiza adelantada y aprendiza chalecos. Cuesta de las Descargas, 6.

Tanguistas para fuera de Madrid se necesitan. Buenavista, 26, principal izquierda. De tres a seis tarde.

Planchadora. Falta oficiala o aprendiza ropa señora. Molino Viento, 27.

Viajantes necesitamos para máquinas de escribir, marca acreditadísima, grandes facilidades, plazos, sueldo, dietas, comisión. Apartado 335 (Barcelona).

Becerrada en Ciudad Lineal. Precisamos toreros. Torrecilla Leal, 8, panadería. Siete tarde.

Se necesita aprendiz de mecánico y ayudante de pulidor. Alarcón, 5. Comercial Castellana.

Faltan propagandistas sepan trabajar novela. Guillermo Rolland, 7.—Seis a ocho.

Viajantes necesitamos, gran sueldo, comisión. Carretas, 25, principal. De siete a ocho.

Zapateros. Falta aprendiz adelantado. Meléndez Valdés, 41.

Zapateros. Faltan ayudantes adelantados. — Francos Rodríguez, número 7.

Licenciados. Muchos destinos, soldados, cabos, sargentos. Corredera Alta, 15.

COMPRAS

Aviso. Por encargo de coleccionistas extranjeros pago mucho buenas pinturas, damascos, terciopelos, joyas, objetos plata antigua. Pez, 15. Sucesor de Juanito. Teléfono 17.487.

Compraría radio buena, oírse Barcelona, probada en Hernani, 20 provisional. Sr. Cabau.

CONSULTAS MEDICAS

Curación purgaciones, venéreo, sífilis, impotencia. Once-una, cuatro-siete, dos pesetas; especial, cinco; obreros, siete nueve, una. Fuencarral, 73 (entrada Santa Bárbara, 2).

Venéreo, sífilis, piel, curación garantizada.—Consultorio. — Fuencarral, 22.

Enfermos sífilis, venéreo, purgaciones, impotencia, matriz. Concepción Jerónima, 8, entresuelo. Diez-dos, cuatro-nueve, dos pesetas; especial, cinco. — Festivos, diez dos. De provincias, por carta.

Alvarez Gutiérrez. Consulta vías urinarias, venéreo, sífilis, blenorragia, impotencia, estreñeces. Preciados, 9. Diez una, siete nueve.

Piel, venéreo, sífilis, procedimientos electroterápicos; gratis, siete a ocho. Méndez Alvaro, 4.

Solamente curo blenorragias por tener especialidad. Doctor Villar. Jacometrezo, 61.

Curaciones perfectas males secretos. Dirigirse: Antiguo Consultorio doctor París, Conde Romanones, 2. Curaciones por abono todo comprendido o pagando diariamente. Sífilis, venéreo, purgaciones, impotencia, espermatorrea. De once-una, cinco-nueve, 2 pesetas; especial, 5. Consultas por carta. Quienes vivan fuera curarse reserva sus casas.

Consultorio médico. Purgación, impotencia, venéreo, sífilis, piel. Consulta especial, cinco pesetas. Calle Estudios, 2. Diez-doce, seis-ocho.

Colón y España». Aparecerá el día 12 su primer número. 30 céntimos.

Matriz, embarazos, esterilidad, médico especialista. Jardines, 13.

Consulta gratis venéreo, sífilis, impotencia. Romanones, 4. Once-una, cinco-nueve. De pago, una peseta; preferencia, dos.

Inyecciones. — Teléfono 30.090.

Enfermedades secretas. Cúranse rápida, radicalmente (por sí sólo) con infalibles «Específicos Zecnas» las siguientes: purgaciones, estrecheces, prostatitis, orquitis, sífilis, piel, sangre, debilidad sexual, impotencia, insectos. Remítelos correo reembolso. Envía prospectos gratis farmacia Rey Sánchez. Infantas, 7, Madrid. Venta principales farmacias España.

El obrero, el modesto empleado, etc., que no pueden satisfacer una cantidad crecida por una consulta médica, se orientan por este consultorio económico nuestro que, si usted utiliza le proporcionará una gran clientela.

DENTISTAS

Trabajos económicos. — Plaza Santa Cruz, 4. Tardes.

Dentista. Plaza Progreso, 16. Mañanas, trabajos económicos.

ENSEÑANZAS

Colón y España». Aparecerá el día 12 su primer número. 30 céntimos.

Solfeo, piano. Lecciones domicilio profesora. Almansa, 11, principal.

Contabilidad, ortografía, francés. San Bernardo, 114.

Auxiliares Hacienda.—Profesorado Cuerpo. Contabilidad, taquimecanografía, idiomas, dibujo. Atocha, 41.

Piano, inglés. Lecciones domicilio. — Amparo, 38.

Taquigrafía, 5 pesetas sólo este mes. Hacienda, Correos, Telégrafos Martín de los Heros, 7 De cinco a siete.

Inglés. Clases económicas. Enseñanza rápida. San Andrés, 21, entresuelo derecha.

Peluquería señoras. Enseñanza ondulación, 25 pesetas. San Vicente, 39.

Señoritas: Gran Academia nacional de corte, confección, enseñanza completa. Dase título profesional. Ayemaría, 6, principal.

Los anuncios de esta sección son eficacísimos, pues llegan al público que a usted le interesa; a la juventud que estudia y se instruye, que lee nuestro periódico por las firmas que en él colaboran.

ESPECIFICOS

Sudor, dureza callos, tacos pies, polvos Lebrón, buenas droguerías.

Neuralgias, jaquecas, desaparecen con los sellos Calmes.

Tónico nervioso y reconstituyente Fenngué. Venta: Centros específico.

Bromo ferro hemostil, el mejor antineurasténico, fortificante del sistema nervioso y reconstituyente de las células empobrecidas.

Purgante Mabú. Inofensivo y muy agradable al paladar. No irrita el intestino. Farmacias.

Pastillas Banch. Higiene íntima, 2 pesetas cajita.

HUESPEDES

Colón y España». Aparecerá el día 12 su primer número. 30 céntimos.

Un huésped en familia. Mendizábal, 37, principal interior B.

Abonos 30 comidas, 60 pesetas. Mayor, 44, zapatería.

Habitación, dos amigos, desde cinco pesetas. Pelayo, 31, primero izquierda.

Estables, pensión completa. Arenal, 25, entresuelo derecha.

Tanto para ofrecer alojamiento, como para solicitarlo, debe usted utilizar esta sección, en la seguridad de que rápidamente y por un precio muy económico, le proporcionará lo que desea.

MOTOCICLETAS

1.575 pesetas! Motos marca conocidísima, 4 tiempos, 3 HP., blocmotor IVM. Caños, 2.

NODRIZAS

Nodriza sin niño ofrécese para su casa. Corredera Baja, 27.

Faltan nodrizas para Madrid y provincias, buenos sueldos. — Palma, 7.

PELUQUERIAS

Pertru. Peluquería señoras. Ondulación, peseta; corte, cincuenta. — Palma, 13. — Teléfono 19.839.

Casa Manolo. Ondulación permanente, 25 pesetas. Augusto Figueroa, 7.

Ondulación permanente, garantizada, doce pesetas. Santa Engracia, 116. Teléfono 40.725.

PERDIDAS

Colón y España». Aparecerá el día 12 su primer número. 30 céntimos.

Domingo tarde extraviado guante cine Bilbao estación Bilbao. Entregarán: Zurbano, 52, garaje; gratificarán.

PRESTAMOS

Préstamos rápidos, comerciantes, industriales, intereses reducidos, facilidades pago. Apartado 9.052.

Hago hipotecas previas, primeras, segundas, bien garantizadas. Moralidad. Montera, 36. Actividad. De cinco siete.

Préstamos comerciantes, industriales, militares, empleados. Apartado 323. Agencia matriculada.

SASTRES

Visite usted la nueva sastrería Vázquez. — Echegaray, 17.

Hechura traje, gabán, forros, 35 pesetas. Casa Bajo. Olivar, 22.

TINTES DOMESTICOS

Señoras! Para teñir en casa con éxito y comodidad usad solamente los tintes domésticos Wiki. Surtido de treinta colores. De venta en droguerías, 75 céntimos sobre. Para quitar manchas usad Totil.

TRADUCCIONES

Francés, inglés y alemán. Weber y Dubois. Paseo Dirección, 3.

TRASPASOS

Colón y España». Aparecerá el día 12 su primer número. 30 céntimos.

Traspaso 12 tiendas céntricas, cualquier industria. Echegaray, 6.

Ganga. Carbonería, 2.000; otra, 4.000; céntrica. Echegaray, 6.

Ocho buenas tiendas vinos, céntricas. Echegaray, 6. Garrido.

Seis tiendas ultramarinos, vivienda barata. Echegaray, 6. Garrido.

Tres lecherías céntricas, hasta 110 azumbres.—Echegaray, 6.

Cuatro bares céntricos, facilidades pago. — Echegaray, 6. Garrido.

Por enfermedad pensión quince años instalada, confort. — Echegaray, 6.

Tres carnicerías, salchicherías, vivienda barata. Echegaray, 6. Garrido.

Tres alpargaterías, zapaterías, céntricas, baratas. Echegaray, 6. Garrido.

Ocasión. Panaderías, lecherías. Venta, 200 pesetas. Echegaray, 6.

Tres tiendas, sitio mercado, céntricas, vivienda. Echegaray, 6.

Traspaso panadería por estar enfermo y no poderla atender. — Escorial, 6.

Traspaso por defunción, no poder atender, antigua, acreditada posada del Reloj (Guadalajara).

Traspaso bodega acreditada. Conde de Aranda, 13.

Peluquería céntrica traspaso. León, 20, perfumería.

Traspaso cacharería en buenas condiciones, no poderla atender; venta segura. Razón: Almirante, 2, cacharería.

Traspaso cacharería, verdulería. Plaza Ministerios, 3.

Traspásase lechería buenas condiciones. Razón: Pilar de Zaragoza, 21.

Comestibles ocasión, ausencia. Renta 7 duros, vivienda. Paz, 17, portería.

Traspaso taberna barata no poderla atender. Razón: paseo Delicias, 73, vinos.

Traspaso taberna buen sitio. Glorieta de las Pirámides, 3.

Traspaso peluquería. Informarán: plaza Pontejos, quiosco LA LIBERTAD.

Bar urge traspaso, casi mitad valor, no poder atender. Corredera Alta, 7, tienda. Cuatro a seis.

Traspaso restaurante, vinos, próximo Gran Vía; ganga. Fuencarral, 23, portería.

Cualquier negocio será fácilmente traspasado si lo da a conocer por esta sección.

VARIOS

Colón y España». Aparecerá el día 12 su primer número. 30 céntimos.

Vean escaparates de la nueva sastrería Vázquez, gusto exquisito en pañería. Preciosos modelos, precios nunca vistos. Sastrería Vázquez.—Echegaray, 17.

Queréis fabricar hogar jabón, lejía, superiores, baratísimos? Adquirir fórmulas sensacionales, modernas, infalibles, ganancias asombrosas. — Ferrer. Balmis (Alicante)

Sombreros. Valverde, 3. Reformo, limpio, tiño.

Las piezas invisibles calzado, garantizadas, 1,75. Molino Viento, 11.

Diez plazos. Consorcio Comercial, toda clase de artículos, precios de contado. Avenida Eduardo Dato, 7, planta C (Gran Vía).

Protección verdadera la proporcionan los preservativos que vende La Discreta. Salud, 6.

Musical. Deseando verte, Mañica. Cariño mío.

Queréis montar bares económicos? Visitad Trust Cafetero. Santa María, 3.

Taller zapatería. Composturas entregadas mientras esperan; solamente tardamos quince minutos. Medias suelas cosidas, caballero, cinco pesetas; medias suelas cosidas, señora, 3,50 pesetas. Mesonero Romanos, 10.

Madre: Cómpreme una cama de la fábrica Bravo Murillo, 48.

VENTAS

Colón y España». Aparecerá el día 12 su primer número. 30 céntimos.

Vendo máquina escribir Underwood, grande.—Razón: Augusto Figueroa, 3. Fábrica de cajas.

Gramola con discos. — Santa Isabel, 31, tercero izquierda, segunda escalera.

Cafeteras, saturadoras, mesas mármol, veladores, sillas plegables.—Leganitos, 25.

Camas del fabricante al consumidor. «La Higiénica». Mejores clases, mejores precios. Bravo Murillo, 48.

Camas desde quince hasta mil pesetas, en la fábrica Bravo Murillo, 48

Ochenta metros témpanos divisiones. Mostrador taberna, banquetas, 50 sillas modernas, a 7 pesetas. Trust Albacete. Luna, 24.

Véndese magnífico perro lobo. Pérez Galdós, 3. Martínez.

Vendo máquina de escribir usada. Santa Cruz de Marcenado, 18, bajo derecha.

Por marchar extranjero vendo pianola, comedor, lámparas, otros muebles. Andrés Mellado, 11, sótano.

Vendo casa y taller carpintería con máquinas. Trifón Pedrero, 7, ultramarinos.

Alcoba, comedor, gramola, radio, otros. — Francos Rodríguez, 23, principal.

Máquina escribir. Acuerdo, 37, segundo izqda.

Estos anuncios los recibe La Prensa. Carmen, 18.

Piano manubrio, poco usado, se vende. Razón: Manuel G. Bastelero, estación Escorial.

Sombreros topos, las mejores marcas a 28, 23 y 30 pesetas; gorras, desde 1,50. Vea escaparates Guinea. Bordadores, 12.

Linoleum, seis pesetas metro cuadrado; hules mesa, plumeros. Serra. Teléfono 14.532. Fuentes, 5. San Bernardo, 2.

Mantones Manila, venta, alquiler. Calatrava, 9. Preciados, 58. Casa Jiménez.

Enseres bares, fuentes, manómetros, mostradores, relojes. Trust Cafetero. Santa María, 3.

Vendo mostrador, anaquelería, registradora, lunas. Calle Delicias, 23. Jiménez.

Enseres bares, baños María, tarros gres.—Trust Cafetero. Santa María, 3.

100 cupones Progreso, Mundial, Cadenas o Madrid, 200 Nacional, Fortuna o Ideal, regala esta Casa en kilo café de 8 y 9 pesetas de la casa; 100 ó 200 invariablemente en kilo de «Estrella», «Cafeto», «Guilis» o de la Casa de 10 pesetas; 70 cupones o 140 en kilo de 9 pesetas «Estrella», «Cafeto» o «Guilis». En los cuartos y en los medios se regala lo que corresponde a lo indicado. En cada libra de chocolate de la marca «Panamá», 25 ó 50 cupones se regalan invariablemente. — Economato Melgar. Relatores, 9. Teléfono 14.459.

Capa militar se vende barata. Abades, 12, segundo izquierda.

Fonógrafos baratísimos, discos novedades, todas marcas, inmenso surtido. Farmacia, 5.

Saldo discos, gramófonos, compro, cambio. Desengaño, 20 (Ballesta).

Plazos, contado, sastrería, muebles todas clases. San Bernardo, 2.

Fábrica camas doradas baratísimas. Valverde, 1.

Ocasión. Vitrina escaparate, 2 por 1,50. Trust Cafetero. Santa María, 3.

Relojitos pulsera, chapados, 15 pesetas; oro ley, 30; composturas garantía un año; precios muy económicos. Antigua relojería. Sal, 2 (casi esquina Postas).

Cualquier producto que aquí se anuncie, tendrá fácilmente salida, porque nuestro periódico llega a todas las clases sociales.

Los anuncios por palabras en

LA LIBERTAD

son los más leídos y económicos. Sólo 10 céntimos cada una, en cualquier sección y sin limitación alguna. Se admiten durante todo el día en nuestras oficinas y quioscos y en todas las Agencias de publicidad

¡¡Anuncie usted en nuestra sección económica y quedará satisfecho de sus resultados!!

Ministerio de Educación, Cultura y Deporte 2012