Diario de Valencia

Año XI — Oficinas: Trinquete de Caballeros, 14 — Jueves 15 Septiembre de 1921 — Teléfono 681.--Apartado 122 — Núm. 3.641

MARRUECOS

¿Qué pasó del general Silvestre?

Esta es la pregunta que todo el mundo hace, y ésta es la interrogación que nadie contesta categórica y afirmativamente.

Mientras en los primeros momentos se aseguró que el general comandante de estos territorios se había suicidado en Annual al verse derrotado por la harca de los beniurriagueles, que mandaba Abd-el-Krin, y que el valeroso militar estaba herido en el pecho, posteriormente se han contado fantásticas suposiciones que indican con claridad meridiana que nadie supo nada de lo que ocurrió en aquella importante posición al principiar la derrota del ejército, las sublevaciones de las tropas de regulares e indígenas y la desbandada de los soldados hacia la plaza por su falta de elementos para resistir a tanto enemigo.

Nadie absolutamente de los que del campo han podido llegar a Melilla ha dicho: «Yo vi al comandante general don Manuel Fernández Silvestre, muerto, herido o prisionero; yo sé que pasó esto, porque lo presencié».

Pero no. Nadie sabe nada. Todo cayó en el abismo del misterio, y de los miles de hombres que había en Annual no hubo ni por casualidad uno que pueda contar lo sucedido al general Silvestre y a sus ayudantes, de los que tampoco se sabe nada.

A los cincuenta días de aquella hecatombe para España y para el Ejército, aún se sigue preguntando por el general y vuelven de nuevo las suposiciones y las fantasías.

Ahora se dice que el cadáver del señor Fernández Silvestre vendrá a la plaza, y es noticia que corre entre los periodistas y los que presumen de bien informados.

Ante versión tan importante, de ser cierta, hay que preguntar: ¿cómo puede venir a Melilla el cadáver del general, si ciertamente murió al evacuarse la posición de Annual, hace cincuenta o cincuenta y un días? Aunque su cadáver lo hayan conservado en agua sal, según hacen los moros, es imposible que esté en condiciones de identificación. Si no murió en Annual y fué hecho prisionero, puede ser cierta la narración que se atribuye a ese soldado prisionero de Abd-el-Krin que ha llegado a la plaza y que dice que en una mazmorra el jefe de la harca le mostró a un hombre cargado de cadenas y que supone que fuera el infortunado general.

Cada día es mayor la confusión que reina sobre lo ocurrido en Annual y lo que aconteciera al comandante general don Manuel Fernández Silvestre; lo que da idea de la magnitud de la catástrofe, cuando no se sabe ni lo que pasó al general en jefe del ejército de estos territorios.

Derrotas sufren todos los ejércitos, y columnas enteras se pierden, como aquí se han perdido; pero siempre queda algún cabo suelto que da idea de lo sucedido; mas en este caso, tan sumamente insólito en la historia de nuestras guerras, ocurre que nadie sabe nada, ni cómo ocurrió, ni por qué lo sucedido, ni por qué no se puso el remedio. Todo queda cubierto con el velo del misterio, y sólo Dios, en su omnipotencia, sabe lo que aquí ha pasado.

SIXTO FERNANDEZ.

Melilla 10 Septiembre 1921.

Contra la glorificación del suicidio

Durante este primer período de la campaña marroquí y con motivo del desastre inicial y de desagradables hechos subsiguientes al mismo, se ha hablado, como sabe el lector, de varios suicidios. El tiempo ha venido a comprobar cuánto había de leyenda en las espeluznantes relaciones periodísticas. Pero desgraciadamente una cosa ha quedado en pie: los elogios al suicidio lanzados en un ambiente de pagano entusiasmo, que son todo un lamentabilísimo síntoma del indiferentismo social.

Ya hemos hablado de ello en estas columnas; pero acabamos de leer sobre el mismo asunto un artículo brillantísimo del señor Mella, y a continuación trascribimos sus principales párrafos.

Dice así:

«La apología del suicidio, apellidándole heroico y redentor, es más horrible que el mismo suicidio. Un gran dolor puede trastornar momentáneamente la razón con la demencia y producir para sus efectos la excusa de la inconsciencia, aunque sea difícil extenderla a las causas morales de la desesperación. Una apología del suicidio fría, reflexiva, convertida en un himno y en una propaganda que recuerda la «Nueva Eloisa» y el «Werter» hiela la sangre y sirve para señalar estas dos cosas: una sociedad cristiana que se hunde y una sociedad pagana que regresa...

Cuando las creencias religiosas, y con ellas el espiritualismo, menguan o se eclipsan, el suicidio brota y aumenta...

El suicidio no es heroísmo; es cobardía. Si el suicida fuera un héroe, el mártir sería un tonto. El suicidio es la fuga, el miedo ante un mal o un dolor que no se sabe combatir ni superar.

El mártir en la parrilla roja del tormento, gangrenado y deshecho el cuerpo, desgarrada por las tribulaciones el alma, perseguido por la ingratitud y la calumnia, se abraza con el cuchillo del dolor y, venciéndole, se transfigura de hombre en ángel.

... ...

No hay pecado que no pueda perdonarse, porque no hay ninguno del que el hombre no pueda arrepentirse y que exceda la misericordia divina...

La descalificación que produce el deshonor, la infamia que el delito pone sobre el nombre, son borradas ante Dios por el arrepentimiento y ante los hombres cuando una vida ejemplar o heroica niega la que fué manchada...

En el militar que pelea es más absurdo el suicidio. Si en momento desgraciado vacila hasta por salvar las vidas de sus soldados, siempre le queda el recurso de ponerse bien con Dios, confesando su culpa, y con la Patria, ofreciéndole en las avanzadas de la batalla su vida y no quitándosela, que rebelarse contra los dos que son los que tienen derecho a disponer de ella.

El Obispo Agoña, el terrible comunero, después de recibir los Santos Sacramentos, no vacila ante el verdugo, sino que dice con voz de mando: «Aprieta recio». Ante el fusilamiento de Ney, que dejó una estela de heroísmo en las campañas del imperio, y que fué infiel a los Borbones por servirlo, después de confesarse, con una jactancia más compatible con su carácter que con los sentimientos cristianos, exclama: «Venid a ver cómo muere un mariscal de Francia». Y don Diego de León, que no lo era sólo de apellido, pide permiso al Sacerdote que le acompaña para ordenar la voz de fuego al piquete, que tiembla antes de quitar la vida al que tanto prodigó la suya.»

El Cardenal Benlloch ante la guerra

Nuestro eminente compatricio Cardenal Benlloch ha dirigido notable Circular a sus diocesanos, en la que vibra el sentimiento patriótico y pide auxilios espirituales y materiales para los que defienden el honor de España en tierras africanas.

«Siempre creímos—dice—un deber sagrado, paralelo a nuestro deber sacerdotal, el confirmar y reanimar el amor a la Patria, elevarle y santificarle con el sello de la Religión, defenderle con la sombra de los altares y ofrendarle, para hacerle más divino, ante los brazos augustos de la Cruz. Por eso Nós quisimos en las fiestas centenarias dar honor y culto al rey que puso la primera piedra de la Catedral, que fué Santo y fué guerrero, y tuvimos especial interés en que los restos del Cid fueran conducidos con tal pompa al singular sepulcro, que se dispuso por voluntad Nuestra bajo el inmenso cimborio catedralicio, que a los ojos de todo el pueblo y de toda la nación apareciera con resplandor inusitado la grandeza de aquel héroe...

Pero estábamos lejos de pensar que tan cerca estuviera la hora en que hubiera de ser necesario el más alto patriotismo nacional para defender a la bandera española traicionada y ofendida.

Y el ofensor fué el enemigo secular, el vencido por el Cid, el derrotado por San Fernando.»

A continuación de estas levantadas frases, y después de manifestar que ha concurrido con su Clero a la suscrición nacional y celebrado solemnes funerales, anuncia una solemne vigilia general de Adoración nocturna para la víspera de la Natividad de la Virgen, y manda se diga en la Misa la colecta «Pro tempore belli» y que no se omita en la colecta «Et famulos» la frase «et captivos christianos, etc.», mientras haya españoles prisioneros de los moros.

Además dispone que se anticipen los cultos del mes de Octubre en honor de la Santísima Virgen, rezando diariamente el Santo Rosario.

«Quisiéramos—termina—que esta nuestra exhortación fuera tan viva y eficaz, que vosotros usarais siempre ya el Santo Rosario con gusto de su verdad celestial, con dulzura de vuestro espíritu, con unción de místico amor, con efusión filial, con la ternura que se debe a una Madre, con el respeto que se debe a una Reina, pues la Virgen María es nuestra Reina y nuestra Madre.

Y que durante estos meses tuvierais intención particular de pedir a María por el rezo del Santo Rosario el triunfo de nuestras armas para el bienestar de nuestra querida nación, para la propagación de vuestra fe y para mayor fervor de todos a la misma Reina de los Angeles, Patrona de España.»

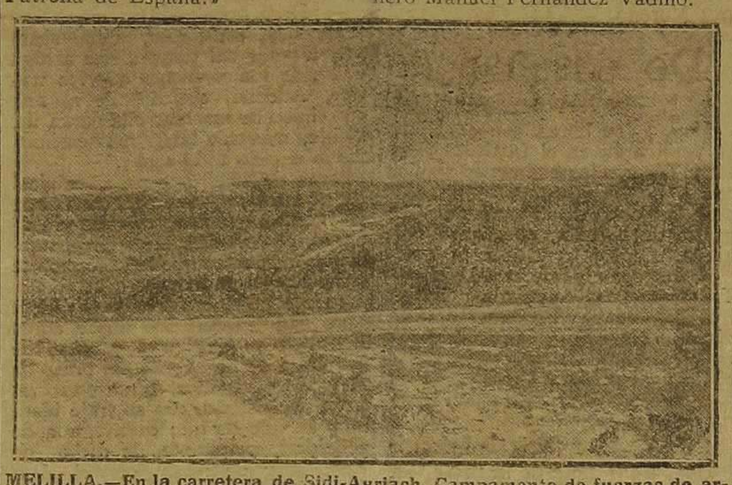

MELILLA.—En la carretera de Sidi-Auriach. Campamento de fuerzas de artillería. Al fondo, la plaza de Melilla

La desmoralización de la harca

Parece confirmado que un prisionero de los cogidos por los soldados del Tercio en uno de los primeros combates librados en Beni-Sicar, es un moro de los más influyentes en la harca. Puede ser, por tanto, un rehén muy importante.

Noticias llegadas del campo rebelde confirman que las bajas sufridas por el enemigo en la batalla del día 8 fueron muy numerosas. La mayoría fué producida por el inesperado ataque de los legionarios a los moros atrincherados en las viñas de Abd-el-Kader, el amigo de España.

Allí se han encontrado más de 60 cadáveres. Las cabilas de Beni-Sidel y Beni-Said han tenido 25 muertos y 15 heridos graves.

Se ha comprobado que nuestra artillería hizo disparos muy certeros. También fué muy eficaz el fuego hecho desde el blocao de la Corona, donde las fuerzas de este regimiento combatieron heroicamente.

Para evitar que decaiga la moral de la harca, los jefes castigan con azotes a cuantos hablan de sus muertos y heridos.

A consecuencia del descalabro sufrido por los rifeños, han marchado a sus respectivas cabilas los rebeldes de Mazuza, Beni-Sidel, Beni-Said y Beni-Buyahi.

El enemigo ha vendido en un zoco improvisado todos los ganados y efectos pertenecientes al moro amigo Abd-el-Kader.

(POR TELEGRAFO Y TELEFONO)

Felicitación.—Orden general laudatoria

Melilla.—Ha sido muy felicitado el coronel Riquelme.

Se ha comprobado que en la acción de Benisicar hicieron sus fuerzas unos 400 muertos al enemigo y muchos heridos.

También ha sido muy elogiado el comandante de Regulares señor Ferrer, que con dos compañías hizo nutridísimo fuego sobre el enemigo.

En la orden general se ha publicado la siguiente nota, por orden del alto comisario:

«En la operación del día 8, sobre Casabona, tuvieron ocasión el Tercio extranjero y las fuerzas Regulares de Ceuta de cubrirse una vez más de gloria con su admirable amor patrio.

Con su incomparable pericia lograron asestar al enemigo uno de los mayores golpes que ha sufrido en todas nuestras campañas, ocasionándole bajas numerosísimas.

Todos cuantos integran esos cuerpos modelos alcanzan tales virtudes militares, que es difícil señalar distinciones entre ellos, y éste es el mayor galardón que puede ostentar una corporación.

En nombre de todos vuestros compañeros del ejército de Africa, que se enorgullecen de vosotros, os felicito efusivamente y os ratifico nuestra absoluta confianza.

Debéis sentiros satisfechos por ello y por haberos hecho dignos de la admiración de nuestra querida España.»

Las fuerzas de la Compañía de Mar

Melilla. — Esta incansable unidad, que tan excelentes servicios presta, no ha sido de las que menos han sufrido durante los pasados sucesos.

En Sidi Dris, donde se hallaban destacados, murieron como héroes el sargento don José Domínguez García, cabo Simón Hernández y marineros Domingo Díaz Alcaraz, Antonio Cruz Ballón, Francisco Dueño Martínez y José Toro Galán.

Como desaparecidos figuran los marineros Francisco Sánchez Paco y José Gutiérrez García.

Se hallan prisioneros de los indígenas, en Annual, los marineros Gregorio Delgado Quesada y Juan Sierra Llorente.

Además, en Cabo de Agua resultó herido, y actualmente se halla en el hospital de Chafarinas, el marinero Manuel Fernández Vadillo.

Bien merecen un recuerdo esos valientes, sufridos y laboriosos soldados de esa admirable compañía, que supieron morir y sufrir luchando por la Patria.

El plus de campaña

Madrid.—El ministro de la Guerra ha publicado una real orden disponiendo que se abone plus de campaña al personal dependiente de las unidades armadas que se vean obligadas a cambiar de residencia provisionalmente, con motivo de la campaña de Marruecos.

A los generales se les abonarán 20 pesetas diarias de plus; a los jefes, 15; a los oficiales, 10, y a todas las clases de tropas de segunda categoría y personal de categoría de 1.500 pesetas, 5 pesetas.

Los que vayan a Africa tendrán la bonificación de residencia en lugar del plus fijado, excepto la clase de primera categoría, que por ser elementos arranchados, les pagará el Estado la alimentación.

Médicos prisioneros

Melilla.—Entre los prisioneros que están en Alhucemas figuran los médicos militares Gómez Bernabeu y Serrano.

Ambos médicos, a petición de los moros, acuden a los poblados a prestar sus servicios.

MELILLA.—Fuerzas de ingenieros haciendo trincheras. (Fotos. Litrán)

Donativos y ofrecimientos patrióticos

Madrid.—Los gobernadores civiles de diversas provincias han remitido al ministro el importe de un día de haber de los personales respectivos.

Muchas entidades particulares continúan haciendo ofrecimientos patrióticos.

El ministro de la Guerra, contestando a los ofrecimientos hechos por varias señoras y señoritas para servir de enfermeras en campaña o en los hospitales de sangre, dice que ha tomado buena nota de dichos ofrecimientos, para hacer uso de ellos si fuera preciso.

Para el soldado actor

Madrid.—Todas las empresas de espectáculos de Madrid y provincias dedicarán el producto de una función para engrosar la caja del soldado-actor.

Con el producto de estos beneficios y las cuotas de los actores y derechos de autores, que ingresarán íntegros, la caja entregará 10 pesetas diarias a la familia de cada soldado actor, y además ofrecerá un premio de 2.000 pesetas para el soldado actor que más se distinga por su heroísmo.

Subsanando deficiencias

Madrid.—El ministro de la Guerra, señor La Cierva, se preocupa de la situación de Africa, subsanando las deficiencias que se notaban en el campo de operaciones.

Las grandes industrias hicieron al señor La Cierva ofrecimientos de verdadera importancia.

A raíz de los sucesos escaseaban en Melilla las tiendas de campaña.

Hubo necesidad de aprovechar las tiendas de campaña de los alumnos de la Academia de Infantería de Toledo.

Se han organizado trabajos en el Parque central de Intendencia, y hoy se fabrican diariamente tiendas para 1.500 soldados.

Dentro de cuatro días no se necesitará ninguna tienda de campaña para los campamentos.

Antes de la época de lluvias, el Ejército contará con vestuario de invierno.

El general Navarro

Melilla.—Respecto al general Navarro, se sabe que se encuentra bien atendido y totalmente restablecido.

Los moros le tratan con gran respeto y le saludan siempre que pasan por su lado.

Llegada de baterías

Melilla.—Procedente de Cartagena llegó el vapor «Escolano», con dos baterías de montaña.

El zoco El Arbáa

Melilla.—El zoco El Arbáa, ocupado por nuestras fuerzas, pertenece a la cabila de Quebdana.

Allí se celebra zoco todos los miércoles.

Era la cabecera de la «mia» de fuerzas indígenas.

Por su proximidad a Mar Chica resulta el centro de embarque de los productos de la tribu de Quebdana, tales como leñas, cebada y esparto.

Bajo la dirección de España se había convertido en un poblado de importancia desde el punto de vista comercial.

La entrada en el zoco

El primero que penetró en la posición fué el sargento de Regulares Mesaud.

La sorpresa de la cabila fué grande, por cuanto no esperaban el ataque, como lo demuestra el hecho de que muchos de dichos moros se disponían a comer, huyendo despavoridos ante el ataque de nuestras fuerzas.

Después de ocupada la posición se destinaron para su custodia fuerzas de húsares de la Princesa y Pavía y cazadores de Treviño.

JABON KANGURO

JABON PRÍNCIPE

Suscrición de niños

para regalar un aeroplano o un tanque al Ejército que lucha en Africa

	Pesetas
Suma anterior...	2.855'05
Miguelín Llavata...	2'50
Tomín Llavata...	2'50
Manolito Sapiña Costa...	2
Carmencita Armiñana Silvestre, de Alcoy...	2
Arturito Herrero Martínez.	1
Amparito Herrero Martínez	1
Vicente Herrero Martínez.	1
Total...	2.867'05

Continúa abierta la suscrición en las oficinas del DIARIO.

Africanistas de antaño y hogaño

Los Franciscanos en Marruecos

La historia de España registra muchísimos hechos religiosos, militares, diplomáticos y de otros órdenes, demostrativos todos ellos de que numerosos e insignes monarcas, eclesiásticos, políticos, hombres de ciencia y patriotas de las demás clases sociales hispanas se han preocupado de la vecina Africa. Sin el magno acontecimiento del descubrimiento de América, el mapa actual del vecino continente y nuestra situación nacional e internacional serían bastante distintos de los contemporáneos.

A pesar de la política americanista y oceánica de los españoles, fué un grandísimo error abandonar la africanista, patrocinada por el insigne Franciscano Fray Ximénez Cisneros, Cardenal tan sabio como hombre de gobierno incomparable. Merced a ella casi todo el Norte de Africa, Berbería especialmente, pertenecería desde hace siglos a España, en toda su integridad. Tal era el noble afán patriótico de los Franciscanos de nuestro país.

En épocas sucesoras a la del insigne Ximénez de Cisneros, no se sostuvo, de modo continuado, ese plan de nuestros Misioneros en la madre Patria y en las vecinas tierras del Sur.

Los sucesos de mediados del siglo pasado y la guerra que tuvo que sostener España con los marroquíes produjeron una justísima explosión de entusiasmo en todos nuestros hogares, en toda la población. Emociona oir de labios de los contemporáneos lo que entonces ellos presenciaron y leer la Prensa y literatura de aquellos años.

Continuas conmociones políticas, de orden interior, de aquellos tiempos, del último tercio del siglo XIX, no permitieron a los gobernantes seguir prestando atención con la debida constancia e intensidad a la acción política oficial que exigen los incesantes problemas de Marruecos. Hubo en el orden civil insignes patricios y centros culturales del reino, cual la Real Sociedad Geográfica, que, en la península, mantuvieron viva y sobre el tapete la cuestión, en los aspectos económicos y políticos que a ellos compete. Esos compatriotas tan distinguidos, esos no menos beneméritos organismos, fueron esencialmente «africanistas» y contribuyeron poderosamente a que nuestros políticos y los Gobiernos nacionales no olvidaran que, por la historia y la geografía, tenemos derechos e intereses, así como ineludibles deberes. España tiene una misión histórica que cumplir al Sur del estrecho de Gibraltar, que es verdadero dogma nacional.

Por otra parte, si en el vecino país africano nuestros diplomáticos oficiales y cónsules siempre han sostenido y defendido ardorosamente nuestra política, la Patria ha contado permanentemente en el imperio del Sur con otros no menos abnegados patriotas, con otros sabios diplomáticos de continua acción, con Misioneros, que son orgullo nacional: con la gloriosa Orden Franciscana.

A fines del pasado mes de Noviembre y durante parte del de Diciembre se celebraron en Tánger (ciudad que debiera ser políticamente española), como en las demás urbes y poblados de Marruecos, diversas y grandiosas fiestas para celebrar dignamente el séptimo centenario de los protomártires de la Orden Franciscana. Compatriotas fundadores de la vasta y renombradísima en todo el orbe Misión Católica de Marruecos. Hubo solemnes cultos, que revistieron suma brillantez, y toda la Prensa elogió merecidamente, los cuales se celebraron en todas las iglesias, capillas y oratorios de Tetuán, Río-Martín, Rincón de Medik, Nador (tan cercano a Melilla), Monte Mixan, Arzila, Larache, Alcazarquivir y en las restantes poblaciones de todo Marruecos. Las fiestas religiosas de Tánger fueron las que alcanzaron mayor brillantez, por presidirlas e intervenir personalmente en los cultos el sabio Padre Cervera, Vicario Apostólico de Marruecos y Obispo de Fessea.

Tal éxito tuvieron las demás fiestas literarias y artísticas, que, a instancia de numerosos admiradores, de todas razas y religiones del imperio, los Padres han recogido las crónicas principales en una artística Memoria, editada para su divulgación universal.

Esa Memoria, tan admirablemente escrita e ilustrada, viene a completar la ya extensa bibliografía franciscana marroquí, que no puede ser más selecta y que sintetiza a grandes rasgos la acción religiosa, benéfica, social, educativa y cultural de la Orden. En el orden religioso e histórico, son famosas la obra y la historia de Mazagán, «Apostolado Seráfico de Marruecos»; en el lingüístico y filológico, las reputadísimas «Gramática» y «Crestomatía de árabe», del Padre Lerchundi; la «Gramática de árabe literal o clásico», del Padre González Pérez, que también merece elogios, y la de lengua rifeña, primer trabajo acerca de este idioma antiquísimo, que se debe a la pluma del competentísimo Padre Sarrionandía; en el literario, preciosos libros de viajes; en el puramente ascético, la «Explicación de la Regla de los Frailes Menores»; en el cultural, propiamente dicho, y pedagógico, entre otros más, libros y folletos dedicados a las escuelas de primeras letras y la dilatada colección de discursos leídos en las aperturas de numerosos cursos, de las reputadas y admiradas por propios y extraños, escuelas llamadas de Alfonso XIII, como los trabajos dedicados al colegio y estudios superiores; en labor, el folleto titulado «El Vicariato Apostólico español de Marruecos: Aclaraciones necesarias», del gran historiador y literato reverendo Padre Atanasio López residente en Madrid, y otro que se titula «En vindicación de una injusticia», que alcanzó no menor éxito y aprecio general; en demostraciones y propagandas artísticas, los álbums y colecciones de preciosas postales que han divulgado a Marruecos en la península y en todos los restantes países.

Ahora, el reverendo Padre Fray Fortunato Fernández Romeral acaba de sacar a luz un magistral e histórico libro, titulado

OLYMPIA Hoy, a las 6'30 y a las 10:
Sesión de cine, y el curioso espectáculo
¿Cómo se hace una película?
Sábado 17: debut de **SANZ** :: ::

«Los Franciscanos en Marruecos», que ha prolongado con todo acierto el arabista licenciado en Ciencias y teniente coronel de Estado Mayor y viajero y comisionado oficial del Gobierno de España en el imperio, durante más de 40 años, don Eduardo Alvarez Ardenuy. Es aquél un tomo en tamaño de folio, muy voluminoso, ilustrado profusamente, compuesto con mucho gusto todo él, en los acreditados talleres hispano-árabigos de la propia tipografía de la Misión Católica de Tánger, que tienen renombre mundial. El libro contiene también, de modo íntegro, en lengua árabe, los «firmanes» u órdenes de numerosos sultanes marroquíes que han reconocido pública y oficialmente la gran obra civilizadora de los Franciscanos en el imperio durante tantos siglos, obra digna del mayor elogio y acreedora a la gratitud de todos los naturales del país.

Los compatriotas de ambos sexos que ya conocen otras publicaciones de la Orden, pero que deseen poseer extensas noticias e informaciones documentales acerca de toda la obra franciscana y de sus merecidos triunfos, historia verídica e imparcial que llega hasta los meses del presente verano de 1921; los que deseen apreciar toda la labor religiosa, benéfica (es conmovedora la de las Hermanas Terciarias Franciscanas) social (talleres, etc.), educativa y cultural, que los Misioneros vienen desarrollando desde 1220 a 1921, o sea en siete siglos, con qué celo y éxito llevan los Padres y Hermanos su evangelización y cómo, no ya los compatriotas y restantes cristianos, sino los moros y judíos aman cordialmente a los Misioneros y a las misiones; todos, en fin, los admiradores de la Orden Franciscana, sentirán profunda y patriótica satisfacción leyendo saboreando la nueva y magistral obra «Los Franciscanos en Marruecos» que ha de alcanzar ruidoso éxito mundial.

El juicio acerca del novísimo libro puede resumirse en esta frase: admirable obra de los patriotas africanistas religiosos españoles, de antaño y hogaño.

EDUARDO NAVARRO SALVADOR.

La campaña de Marruecos en Valencia

Canals

En los días 15 al 18 del corriente tendrán lugar en esta villa las fiestas que anualmente celebra, las que en este año han de revestir especial interés, ya que cuanto durante ellas se recaude se destinará a los bizarros soldados españoles que en heroica lucha defienden el honor de la Patria y reparan a la vez el cruel agravio infligido a la madre común.

Todo el vecindario de este culto y laborioso pueblo se asocia con gusto al programa trazado por la comisión organizadora de las fiestas, y la juventud de ambos sexos, en patriótica emulación, trata de sorprender a vecinos y forasteros con números selectos que constituirán sin duda el deleite del público.

Existe el propósito laudable de regalar al ejército de allende el Estrecho una tienda de campaña, que al llevar el nombre de Canals sea florón de sus elevados y puros sentimientos patrióticos.

La comisión organizadora, compenetrada con el interés que todos los canalenses tienen en realzar sus tradicionales fiestas, por las particulares circunstancias de este año, invita a todos a concurrir a ellas, y pondrá de su parte toda la mucha y buena voluntad que le anima para que de esta feria quede gratísimo recuerdo en la mente de los que la presenciaren.

Cine Sorolla
Inauguración de la temporada
Con un programa escogidísimo inaugura hoy este elegante salón, la temporada de cine, destinándose la recaudación íntegra a beneficio del
Ejército de Africa
Una película del natural
Se estrenará otra de gran éxito, en cuatro partes, titulada
La rueda del vicio
Terminará la sesión con otra cómica, interpretada por EL..., titulada
Un disfraz poco acertado
Sesiones de las 4'30 tarde a 12'30 noche.

PLAZA DE TOROS
Hoy, a las 9'30 noche:
La casta Susana
Grandioso éxito de esta compañía.

Suscrición para los soldados que luchan en Africa

Suma anterior.	630'25
Un extranjero, amigo del león. .	100'00
Total..	730'25

Continúa abierta la suscrición en las oficinas del DIARIO.

Fosfo-Fito-Kola Aliño
TÓNICO RECONSTITUYENTE
De venta: Farmacias y Droguerías

Gacetillas

Los tribunales de Sínodo que funcionaron ayer en el Seminario Conciliar estuvieron constituídos por el Canónigo señor Cabanes, Párroco doctor Piñana y Maestro de Ceremonias señor Ros, el de licencias generales, y por el Canónigo señor Irurita y catedráticos Prefectos del mismo Seminario doctores Puertes y Asensi, el de predicación.

Examinaron, respectivamente, a catorce y a quince Sacerdotes.

Esta noche a las nueve celebrará la Sociedad Vegetariano Naturista junta general, para tratar de la Confederación Naturista, y mañana, a la misma hora y lugar, conferencia por el doctor Ruiz Ibarra.

En Secretaría de este Gobierno civil se ha recibido una real orden de la Dirección general de Obras públicas, aprobando el expediente de expropiación de fincas ocupadas en el término de Sueca para las obras de la travesía de esta población en la carretera de Silla a Alicante.

El valor de las fincas expropiadas se eleva a 28.071'45 pesetas.

En la Dirección general de Industria y Comercio ha sido nombrado ayudante del verificador de contadores de gas de esta provincia, el ingeniero industrial don José Luis Ballester Marín.

Anoche, en el rápido, regresó a Madrid, terminada su visita de inspección al cuerpo de Vigilancia, el subdirector general de Orden público, don Alvaro de Juana, a quien despidieron en la estación el gobernador civil señor Calvo Sotelo, presidente de la Audiencia territorial señor Jarabo, secretario del Gobierno civil señor Montilla, comandante jefe de Seguridad señor Alicart, con todos los capitanes y oficiales del cuerpo, y el comisario jefe de Policía señor Mazzantini, con el personal a sus órdenes.

Hacemos votos por que el viaje de don Alvaro de Juana a Valencia sea beneficioso y sirva para la dignificación de que tan necesitada se halla la policía.

Ha regresado de su excursión científica y veraniega el doctor don Miguel Moret, haciéndose cargo de su consulta de enfermedades de los ojos.

En la Federación Taquigráfica Española dió ayer tarde su anunciada conferencia el ilustre catedrático y publicista don José Ballester y Gonzalbo.

Desarrolló con la maestría en él peculiar el tema «Confía en ti mismo», verdadero programa genérico que, con singular deleite, fué escuchado por escogido auditorio, siendo estenografiada ésta por varios elementos de dicha Sociedad.

Se ha dirigido a todos los alcaldes del reino donde se habla valenciano, la siguiente circular, que traducida, dice:

«Honorable señor: La Sociedad Nostra Parla, en nombre de la cual tenemos el honor de hablaros, ha sido creada para propagar la lengua valenciana y para fomentarla; pero no es, o por eso mismo, está completamente desligada de todo partido político.

Y cumpliendo esos fines, ha acordado dirigirse a V. E., rogándole que en las escuelas municipales de esa localidad se den enseñanzas del idioma valenciano. Creed, señor alcalde, que si V. E. nos complace en nuestra petición, Valencia le quedará eternamente agradecida. Es una obra muy noble y muy constructiva la que Nostra Parla le propone. Unicamente educando a los niños valencianamente conseguiremos que en el futuro sean amantes de su patria. Y esto es lo que más dignifica al hombre.

Tendremos un gran placer en leer la contestación que deis a nuestras demandas.

Vivid muchos años para bien de la patria valenciana.

Ciudad de Valencia, a 8 de Septiembre de 1921. — El presidente, F. Almela Vives. — El secretario, A. Pizcueta.»

Por fin tenemos la satisfacción de comunicar a nuestros lectores que ha quedado establecido el servicio directo de automóvil desde la estación de Requena al Balneario de los Hervideros de Cofrentes.

El raquitismo y escrofulismo se curan con la especial Tintura Iodo-Tánica del doctor Greus.

Farmacias de guardia, para hoy día 15 de Septiembre de 1921, desde las nueve de la noche hasta las nueve de la mañana del siguiente día:

Don Aurelio Rodrigo, plaza del Mercado, 52.

Don Daniel Fenollosa, Peris y Valero, 26.

Señora viuda de Loras, Pintor Sorolla, 39.

Señora viuda de Guarch, plaza Iglesia, 4 (Ruzafa).

Don Carlos Hernández, Gracia, 28.

Don Andrés Masiá, Cuarte, 81.

Don Alfredo Moscardó, Salvador, 15.

El ministro de la Guerra ha dispuesto les sean devueltas cantidades que ingresaron para reducir el tiempo de su permanencia en filas, a los individuos de esta provincia Vicente Ferrer Fabiá, Salvador Vila Ferrer, Antonio García Oliver, Alfredo Larió Coll, Cipriano Escamilla Viana, Nicolás Carrasco García, Pedro Abal Ibáñez, Francisco Antonio Martínez Martínez, José Ferrándiz Rosell, Juan Bautista Vila Signes, Daniel Alegría Argüelles, Vicente Viñuelas Mínguez, Ricardo Tamarit Jimeno, Amadeo Grau Grau, Vicente Anselmo Llácer Asensio, José Farinés Sampéns, Enrique Vercher Arocas, Rafael Marco Bru, Luis Jimeno Aznar, Luis Polit Velert, Miguel Martí Más, Francisco Roca Alacreu y Juan Bautista Romero Ascó.

Sarampión, escarlatina y viruela, curan con el "ERUPTIVOL" López Moreno.

De enseñanza

Instituto General y Técnico

Hoy, a las horas que se indica, se verificarán en el Instituto General y Técnico los exámenes siguientes:

A las ocho de la mañana: Geografía de España, enseñanza colegiada.

A las ocho y media: Algebra y Trigonometría, colegiada y libre.

A las nueve: Historia literaria, oficial, colegiada y libre; Preceptiva literaria, segunda convocatoria, oficial, colegiada y libre.

A las cuatro de la tarde: Historia de España, oficial.

Escuela Industrial

Hoy, a las siete de la tarde, terminará definitivamente el plazo para la presentación de instancias por los alumnos oficiales de la Escuela Industrial de esta ciudad, solicitando la inclusión en las listas de aptitud.

Durante todo el mes, y a las horas de cinco a siete de la tarde, se admitirá a matrícula oficial en la referida Escuela, para asignaturas de los peritajes de mecánicos, electricistas, taquígrafos, aparejadores y para la enseñanza de Metalistería artística.

La apertura de las escuelas

La apertura de las clases en las escuelas nacionales de esta capital se verificará el día 16 del actual, y a los efectos oportunos, la Delegación regia de Primera enseñanza ha dispuesto:

Primero. Desde el 16 al 24 del corriente se renovarán las matrículas de los alumnos procedentes del curso anterior, en las mismas escuelas.

Segundo. Desde el día 26 al 30, los señores maestros entregarán en la secretaría de la Delegación regia la relación de los indicados alumnos del año anterior.

Tercero. A partir del 1.° de Octubre, se hará en las oficinas de la Delegación, los días laborables, de diez a doce, la inscripción de la matrícula de todas las escuelas, tanto unitarias como graduadas, del casco de la capital, excepto las prácticas anejas a la Normal.

Cuarto. La matrícula en las escuelas rurales se hará en éstas por los respectivos maestros, presentándola luego en la Delegación regia en la forma acostumbrada.

Quinto. En los cinco primeros días de cada mes se dará cuenta por los señores maestros y maestras, de las bajas ocurridas en el mes anterior en sus respectivas escuelas.

Sexto. La matrícula es gratuita y se habrá de solicitar por los padres o representantes legales de los interesados.

D. O. M.

Todas las Misas que se celebrarán hoy jueves, 15 del actual, en las iglesias parroquiales de San Esteban y Santo Tomás, iglesia del Temple (Padres Redentoristas), Real Capilla de Nuestra Señora del Milagro, conventos de Madres Reparadoras y San Cristóbal y Asilo de las Hermanitas de los Pobres, serán en sufragio del alma de

LA MUY ILUSTRE SEÑORA

Doña Josefa Isabel Palavicino e Ibarrola

De Trenor

Que falleció el día 15 de Septiembre de 1907

R. I. P.

Sus hijos, hijos políticos, nietos, nietos políticos y biznietos, suplican y agradecerán a sus amigos la asistencia a alguno de dichos actos religiosos y las oraciones por la difunta.

A. M. D. G.

PECADO VENIAL

—Mañana 20 de Octubre...—murmuró Adelina sonriendo, triste, a la vez que sus ojos azules contemplaban en la hoja del almanaque la fecha añoradora...

Después de un leve suspiro, y entornando maquinalmente los párpados, como si con ellos hubiera querido aprisionar en un segundo todos sus recuerdos más queridos, añadió, balbuciente y con un acento de infinita melancolía:

—¡Hará doce años!...

Ingenua, candorosa, niña siempre, a pesar del tiempo, que arruga aún más los corazones que los rostros, Adelina, acercándose al balcón, hubo de levantar una punta del visillo, mirando largo rato ensimismada el cielo todo azul...

Tras de su frente pura, salpicada de rizos de oro, iban desfilando las horas pretéritas, con ese plasticismo, con ese detalle de circunstancias y momentos que la evocación se complace en revivir...

¡Doce años, efectivamente; doce años han transcurrido desde aquella tarde en que Adelina salió de la iglesia de San Ginés del brazo de Ramón! ¡Angélica, linda como un jirón de ensueño, con su traje blanco y su velo de tul; embriagada de felicidad, palpitante de dicha, de emoción y de rubor, con el alma todo cielo de ilusiones, así salió ella del templo y así entró en una nueva vida, dulcemente e infinitamente prometedora, idealizada por el misterio y por el amor!...

¡Doce años con su estela de recuerdos, dulces como paladeadas golosinas, color de rosa como la esperanza, o tristes como la bruma desilusionante de lo que se aleja, de lo que se va!...

¡Aquella fuga de enamorados a la costa azul... aquellos dos meses de radiosa felicidad, lejos de este mundo, a muchas leguas de la vida, en todo lo que la vida tiene de prosaico y de miserable!... ¡Qué pasado tan bello, qué paréntesis tan lindo y... qué poco dura esa bengala de la felicidad!...

Adelina lo piensa tristemente al seguir recordando... Tras de aquellos días luminosos, todo dicha, vinieron en desfile aplanante los incontables días de la tristeza, del sobresalto, de cavilaciones y de renunciación... ¡Qué cambio en aquel hombre! El marido-novio, después dulce camarada, y más tarde amigo más que marido, era hoy... un huésped, un hombre que por costumbre vive con una mujer...

Ramón, desligado sentimentalmente de Adelina de un modo absoluto, no recataba ya esa indiferencia, no se molestaba ni aun en fingir lo que no sentía; era el desvío rotundo, franco, cruel...

La vida en común resultaba aún posible, gracias al carácter, todo abnegación, todo bondad e indulgencia, de la esposa sumisa. El desamor, el hastío de él, ella lo fué observando en todas sus fechas queridas, en los sucesivos aniversarios de su boda... Los primeros veintes de Octubre, Ramón le trajo cosas muy bonitas y caras... Después muchas flores y dulces... Más tarde flores. Por fin, ¡ni flores!

Sin embargo, Adelina, cada 20 de Octubre, acariciaba dentro de su herido corazón una esperanza.

—¡Quién sabe si este año!... ¡Puede ser!

Y es que la tenacidad afectiva en el corazón de la mujer que ama es formidable y es toda poderosa. Con esa tenacidad triunfan ellas en casos verdaderamente desesperados, y realizan prodigios...

Adelina decidió este 20 de Octubre jugarse «la última carta».

La víspera salió de compras, y al regresar entró con sigilo en el despacho de él, abandonando al poco rato la estancia en puntillas.

Al día siguiente, Adelina aguardó... El desayuno y la mañana resultaron los de costumbre. Ramón no dijo una palabra. Desayunó, leyó los periódicos, hizo unos cigarrillos... Adelina, sin poderse contener, hubo de preguntarle desde el pasillo:

—Oye, ¿a cómo estamos?

—A 20—replicó él con indiferencia.

—De Octubre, ¿verdad?—insistió la pobre.

—¡Claro, mujer, claro! ¡Mira que no saber tampoco el mes en que vives!...

Y cogiendo el sombrero y el bastón, añadió a manera de despedida:

—¡Comeremos a la una, como siempre!, ¿no?... ¡Hasta luego!

Adelina, inmóvil, quedóse oyendo las pisadas que se iban alejando. Después, secándose los ojos, quiso sonreir.

—¡Puede que se acuerde luego!... ¡Quizá me traiga alguna cosa cuando venga a almorzar!...

Pero Ramón vino a la una menos cuarto, almorzó como siempre, se bebió tranquilamente el café, encendió el habano de costumbre, y como de costumbre, dijo, preparándose para salir:

—¡Bueno; me voy a la Peña!... ¡Adiós!

Adelina aguardaba aún. ¡Quizá un recado telefónico!... ¡Puede que un chico de Continental!... ¡Acaso un palco en la Princesa!...

Las horas transcurrieron. A las cinco y media llamaron a la puerta. Adelina sintió que el corazón le palpitaba mucho... ¡Era una visita, una amiga, Dolores Villena!...

Adelina tuvo que hacer esfuerzos sobrehumanos para no manifestar su desasosiego y febril inquietud...

—Oye, ¿estás mala? Te encuentro así una carucha hoy...—exclamó de repente la amiga, mirándola con fijeza.

—¡No... estoy muy bien... la cabeza un poquitín dolorida nada más! ¡El tiempo, estos días así tan nublados y con mucha electricidad en la atmósfera, a mí me ponen imposible!

—¡Y a mí! Es una cosa extraña. Se siente una melancolía, una pena, sin saber por qué, ni haber por qué!... ¿No te ocurre a tí eso?

—¡Lo mismito que a tí! ¡Nada, que en cuanto está nublado me pongo tristísima!

—¡Los nervios, los pícaros nervios! ¡Todo esto es nervioso! ¡Ayer me contaban en casa de Pura Castrillo que a la pequeña de las de Salazar!...

Dolores Villena hizo por fin mutis, y Adelina esperó en vano el recuerdo de su marido...

Como siempre fué la cena triste, de amigos que se soportan en nombre de su amistad antigua. Adelina tuvo que renunciar a su última esperanza, murmurando entre sollozos:

—No se acuerda... no soy ya nada para él...

Ramón, que había hablado de dos ó tres cosas banales y con un gesto mortalmente aburrido, exclamó de pronto:

—Oye, Adelina, y a propósito: ¿Quién ha dejado sobre la mesa de mi despacho un paquete?... Es un estuche con una pitillera de oro...

Adelina, con el corazón triste al ver ¡que ni su regalo le hacía recordar nada a aquel hombre!, casi bebiéndose las lágrimas, dijo dulcemente:

—¡Sí, se me había olvidado decírtelo!... Ese estuche se lo ha dejado ahí esta tarde Dolores Villena... ¡Es un regalito que quiere hacerle a Luis!...

Y al decir todo esto, Adelina se extremecía interiormente... ¡Jamás había mentido ella a su marido. Esta era su primera mentira, que le dictó su amor propio, triturado y sangrante... como su corazón.

CURRO VARGAS.

Oposiciones al Cuerpo Jurídico Militar
Para las próximas oposiciones a dicho Cuerpo, que están convocadas para el 21 de Febrero de 1922, la Academia Mariana, de Madrid (calle de SILVA, 41, 43 y 45), proporciona contestaciones escritas a los ochocientos temas del nuevo programa.
Tres sistemas de preparación: con ASISTENCIA a las clases de la Academia; por CORRESPONDENCIA y por SUSCRICION.
Informará en Valencia el Auditor de Brigada, con destino en la Auditoría de la 3.ª Región,
Don Pablo María Sichar y Valonga
TORNO DE SAN CRISTOBAL, 10, 3.ª puerta. De 12 a 13 y de 15 a 16

Academia Cavanilles 1.ª y 2.ª enseñanza - Comercio -
Alumnos internos, mediopensionistas y externos
Se reciben encargos de matrícula
- PALAU, 14 -

ALMORRANAS
Curación en muy pocos días con la POMADA ANTIHEMORROIDAL VALENTIN PALACIOS. Cesa el dolor a la primera o segunda aplicación.
BLENORRAGIAS
El remedio más eficaz de los conocidos hasta hoy para curar las blenorragias, flujos blancos, inflamaciones, gota militar, etc. es la inyección antiséptica Valentín Palacios.
Venta: Valentín Palacios, Baja de San Francisco, 32. Valencia

Gobierno civil

Siguen las visitas

Por el despacho del Gobierno civil continuó durante toda la mañana de ayer el desfile de numerosísimas personas de todas las clases sociales, que acudieron a ofrecer sus respetos al digno gobernador civil don José Calvo Sotelo.

Los presos gubernativos

El gobernador civil, señor Calvo Sotelo, nos manifestó anoche que en breve se propone estudiar con desapasionamiento y sin prejuicio alguno los expedientes de los presos en la Cárcel Modelo por disposición gubernativa, con el fin de ver si, sin faltar a los principios de justicia, puede decretar la libertad de alguno de ellos.

Conflicto en Alginet

También nos dijo el señor Calvo Sotelo que el alcalde de Alginet le había comunicado telegráficamente que, a consecuencia de haber pedido aumento en los jornales los segadores de arroz y no haber podido llegar a un acuerdo con los patronos, éstos tenían el propósito de emplear en la siega a obreros forasteros, lo cual podría ocasionar un grave conflicto.

«Como la diferencia que se discute—añadió el señor gobernador—es sólo de un real, he dispuesto que venga mañana el alcalde, con una comisión de patronos y otra de obreros, a conferenciar conmigo, y tengo fundadas esperanzas de que solucionaremos el conflicto.»

Campaña moralizadora

Dispuesto el gobernador civil, señor Calvo Sotelo, a cortar todo abuso e inmoralidad, ayer tarde celebró extensa conferencia con el comisario jefe de Policía, señor Mazzantini, y se adoptaron por el señor Calvo Sotelo las oportunas medidas, que se llevarán a cabo con gran energía y sin contemplaciones de ningún género.

«Al efecto—dijo,—mañana por la tarde reuniré aquí en mi despacho a todos los inspectores de Policía, y les concretaré la labor a realizar, y como les dije anoche, seré inexorable con los negligentes, y sobre todo con los funcionarios inmorales.»

En el presente número inicia su colaboración en DIARIO DE VALENCIA el eminente cronista que ha hecho popular el seudónimo de "Curro Vargas". La personalidad literaria del señor de Urquijo tiene sobrado realce para relevarnos de toda presentación.

CAMBIOS EXTRANJEROS

Del Colegio de Corredores de Valencia

París, vista, cheque banq.°	55'10
Bruselas, íd., íd. íd.	54'35 %
Francos suizos, íd. íd. íd.	133'00 %
Liras, íd., íd. íd.	33'25 %
Londres, íd., íd. íd.	28'70 por libra ester.
Dollars: New-York, íd., íd. íd.	7'75 ptas.
Marcos: Berlín, íd., íd. íd.	7'20 %

Nombramiento acertado

Pío Zabala, subsecretario de Instrucción Pública

De las pocas veces que nuestros Gobiernos aciertan al designar personas para los altos cargos, una de ellas ha sido la de llevar a la Subsecretaría de Instrucción pública a Pío Zabala.

Poco hemos de decir de la relevante figura de Zabala, conocida por todos aquellos que directa o indirectamente intervienen en el profesorado español.

Zabala, persona independiente, maestro en la cátedra, orador elocuentísimo, poco político, sabrá responder, con creces, ante la Patria del cargo que le ha sido confiado. Hombre meditado, entusiasta del estudio, preparado y documentado en asuntos docentes, procurará corregir parte de los muchos defectos de que adolecen nuestros centros de enseñanza.

Joven, muy joven, llega Zabala a un puesto, desde donde puede hacer mucho por este desdichado pueblo, mesón de analfabetos y caciques.

Nada podemos decir de su actuación, como director general de Primera enseñanza que fué, pues el poquísimo tiempo que desempeñó este cargo fué el suficiente para no poder llevar a cabo sus preparados y atinados proyectos.

Cerebros bien organizados como Zabala serán la reivindicación de nuestra ruindad cultural.

Esperemos que el tiempo dé ocasión a Pío Zabala para desarrollar sus planes de reformas, en la seguridad completa que no han de ser descabellados y aún, cuando con algunos defectos, serán reformas hechas con la conciencia de un hombre de cultura, de un hombre honrado, de un hombre que antes que político es catedrático, es patriota.

Nuevamente repetimos y felicitamos por ello al señor Silió, que ha sabido, con acuerdo indiscutible, llevar a la Subsecretaría de Instrucción pública a Pío Zabala.

ENRIQUE ESCRIBANO.

Faltan quince días para terminar la liquidación de todos los géneros de camisería, corbatería y otros artículos de la CASA RAFAEL RIOS, hoy

Eduardo Martínez, San Vicente, 93

El premio gordo en Valencia de 120.000 pesetas, que corresponde al número 15.538, ha sido expendido por la

Administración de Loterías núm. 3

situada en la **calle Barcas, 9.** Esta Lotería ha despachado también una de las aproximaciones y nueve billetes de la centena. ¡Ojo! En esta Lotería se hallan a la venta los 15 millones de pesetas del sorteo de Navidad.

No confundirse: **Calle Barcas, número 9**

Cosas y figuras que pasan

La influencia española

Hasta hace poco tiempo tomábamos de Francia los trapos, y del extranjero, Roma en primer término, el Arte.

Pero los tiempos cambian. Hoy los creadores de modas y los que «dan» en el mundo la nota artística buscan la inspiración en España.

Los primeros modistos afirman que no hay nada tan bello y gracioso como las faldas, los chales y los abanicos españoles, y no solamente lo afirman, llevan a la práctica la idea de españolizar la moda, y así vemos que todos los modelos que ostentan las firmas de Poiret, Callot, Chanel, Molyneux, son de marcado sabor español. Para introducir el «nuevo grito» han tenido que desechar la silueta estrecha y dejar paso a las faldas anchas, llenas de grandes volantes, de redes sedeñas de flecos, borlas, etc.

Completan la figura con grandes peinetas, zapatos de buena altura de tacón, y es lástima de que no se atrevan con la mantilla, luciendo a sus maniquíes vivientes sin nada en la cabeza.

En arte sucede igual. En todas las Exposiciones los eternos paisajes castellanos, idéntica cabezas de raza, los mismos zuloaguismos, goyísmos y angladismos, todo parece salido de una fábrica, pero sin profundizar en nuestra alma...

El éxito actual es un «ballet» de Gustavo Morales, que se representa en Neighborhood Playhouse, con el título «The Royal Fandango». Los trajes y la época son aquella de Velázquez. Los vestidos de corte están muy bien estudiados. Del príncipe, cuyo atavío está inspirado en el rey Felipe, es lástima que lo convierta en un torero. La dama del abanico es la más perfecta del conjunto.

Con el bailarín y la gitana se acentúa más la sátira de la obra, dedicada a nuestro pintoresco y alegre pueblo y al ceremonial rígido y frío de la corte. En la decoración, Ernesto Weerth (autor de los trajes) quiso recordar la arquitectura morisca, pintando arcos de curva cerrada. Este conjunto de fondo morisco y trajes época Velázquez han causado entre los artistas norteamericanos el mismo efecto que los presentados por los bailes rusos, entre nosotros.

Pero no terminamos aquí. En Estocolmo se está celebrando una interesantísima Exposición de Pintura. Uno de los que más llamaron la atención es Andrés Zorn, que nacido en 1860, en Mora, murió el año pasado y ahora se disputan los coleccionistas sus desnudos de mujer, sus retratos o sus paisajes de Dalécarlie, pagándose como mínimo treinta y dos mil cour por cuadro. Pues bien, en el catálogo, en vez de hacer constar entre sus méritos, premiado con tal medalla en la Exposición cual, no se hace mención de otra cosa más que de ésta: «hizo viajes a España y Africa del Norte».

Y la influencia española se nota hasta en los caricaturistas.

Mientras los de aquí siguen copiando a los ingleses, alemanes y franceses, los extranjeros (con dolor vivísimo lo digo, pero es verdad) toman sus asuntos inspirándose en nuestros lamentables sucesos de Marruecos y dibujan esas caricaturas que hacen reir al mismo tiempo que pensar.

Labor de la Federación de Sindicatos agrícolas

La Federación Valenciana de Sindicatos Agrícolas inauguró ayer un importante sector de su actividad, relativamente a la acción social agraria.

Trátase de que, merced a su intervención, se han solucionado las diferencias entre un propietario y sus colonos. La Federación, mediante escritura pública firmada ayer, adquirió un crecido lote de tierras de huerta y secano, pertenecientes a un solo dueño, con el fin de cederlas sucesivamente en propiedad a multitud de arrendatarios que las cultivaban, y que de no ser por la intervención de la Federación no hubieran podido convertirse de colonos en dueños.

Otras operaciones análogas tiene en preparación la misma prestigiosa entidad, a fin de ir constituyendo en la medida de lo posible un verdadero patrimonio familiar a favor de los asociados de sus Sindicatos.

En la compra de tierras verificada ayer y a la que nos referimos, también merece plácemes por su conducta, dando todo género de facilidades a la Federación, el acaudalado propietario de las fincas que están enclavadas en el término de Manises, cuyo alcalde y Cura Párroco firmaron la escritura de compraventa en calidad de testigos.

Trinquete de Pelayo

Hoy, a las 4'30, gran partido de pelota, a escalera, 60 tantos.

Cloquet de Burjasot, Chato de la Estación y Conill, contra Chiquet de Llíria y Paixeret de Gandía.

Hará los 60 tantos la escalera Llíria.

Entrada, 25 céntimos.

CHARLAS TAURIAS

DE LA ULTIMA FERIA

Cartas a un sevillano

III

Cuando Granero era un chavalillo de 13 años, desmedrado y enclenque, pero con unas maneras de torero admirables y un *coraje* simpático, me lo presentó su padre, que era acomodador de la Plaza de Toros, y desde aquel día hice cuanto pude para que la empresa le *diese becerros*.

Creo que fueron tres las veces que aquí actuó, y con Eladio Amorós la última, lidiando *añojos* de Sapiña, que los empresarios compraron para él, accediendo a las recomendaciones mías.

Pero el chaval no pudo aquella tarde con los bichos, aunque eran tan pequeños; los toreó bien, mas no le ayudaron la suerte ni sus escasas fuerzas para matar pronto. Amorós, por su parte, con sus raterías, se llevó casi todas las palmas; y como era entonces Joselito quien cortaba el bacalao en eso de niño prodigio, la empresa no se volvió a ocupar más de Granero ni admitía que le hablaran de él.

De cuando en cuando, un par de años más tarde, el padre de Manolo me enseñaba un telegrama relatando las hazañas del valenciano por tierras de Castilla, telegrama del que yo solía dar cuenta en el DIARIO, y eso era todo lo que aquí sabíamos de Granero, que se iba formando rápidamente, el par que adquiría robustez y crecimiento.

Comenzó a actuar luego, el año de la muerte de Joselito, con un éxito loco, en la mayoría de las Plazas de España, a juzgar por las revistas que su apoderado me mandó, y entonces hice cuanto supe y pude para que en Valencia le contrataran, hasta el extremo de que quise ser yo empresa con mi amigo y buen aficionado señor Martí, sólo por el placer de verle torear.

Pero muerto Joselito, y percatada la empresa de esta Plaza del filón que tenía por explotar, lo que no quiso ver en otro tiempo, lo aceptó como manjar excelente, y firmó cuanto le exigieron para que aquí Granero toreara.

Anunciado el debut del matador de toros Manuel Granero, escribí un artículo bien meditado, para que el público le hiciese la buena acogida que yo deseaba. Y el espectáculo se dió, triunfando en toda la línea el joven Manolo.

Pero a mí Granero no me convenció; habían dicho tanto bueno de él, habían ponderado tanto sus faenas, que, después de vistas, me parecieron poco.

Sentí algo de despecho al ver que mi ex protegido, por quien yo tanto entusiasmo sentía, no había logrado entusiasmarme, y me hice *reservón* antes de juzgarle como torero.

La tercera vez que toreó en Valencia me gustó el muchacho, y así lo dije en la crónica de aquel espectáculo, haciendo constar que después de feria, cuando lo hubiera visto torear seis tardes consecutivas, con bichos de ganaderías diferentes, formaría un juicio definitivo y daría mi opinión clara, terminante.

Pero los impacientes, con su proceder para conmigo la tarde del tercer día de corridas, malograron mis buenos y prudentes propósitos, perjudicando notablemente al chiquillo, porque como hice tres crónicas sin hablar de él, no pude en ellas, como hubiera sido mi deseo, aplaudir su actuación.

Ya todo ha pasado, afortunadamente; ya no tengo por qué dejar de decir lo que callaba, puesto que Granero quiere que le juzgue. Allá va mi juicio.

Después de su labor de esta feria, no es posible dudarlo ni negarlo: Manolito Granero es uno de los más notables lidiadores de reses bravas que han existido; su nombre pasará a la Historia de la Tauromaquia con letras de oro, y aunque ya no hiciera más de lo que ha hecho, aunque su actuación sucesiva fuera deficiente, no habría quien la borrase.

Es verdaderamente extraordinario que un muchacho, educado en el ambiente que él se crió, haya llegado tan pronto al sitio que hoy ocupa.

Joselito, a su edad, sabía de torero más que él pero el malogrado diestro de Gelves no había respirado más atmósfera que la taurina desde su nacimiento, y por sus venas corría sangre de toreros, heredada por las líneas paterna y materna. ¡Pero Granero! ¡Un chico que seguía las huellas de Sarasate, y cuyo rostro afeminado más hacía pensar en las melodías que sus manos pudieran arrancar al violín, que en las brutales luchas de los circos taurinos!

Cuando a los 18 años surge espontáneamente un matador de toros como Granero, sin la preparación previa suficiente, sin el medio ambiente necesario, sin maestros del arte que le aleccionen, es preciso pensar que ese joven matador es «fenómeno», porque en eso precisamente consiste el serlo, en ser extraordinario.

Muerto Joselito, aparece de pronto Granero, y su figura se agiganta de tal modo en el corto período de unos cuantos meses, que logra, dentro de aquella misma temporada, ponerse a la cabeza del escalafón de matadores.

Y no se diga que la propaganda bien dirigida, la buena *administración*, las dádivas, realizaron el milagro; con todo eso, si lo hubo, si el muchacho no llevara dentro de su ser madera de buen torero, los deseos de los propagandistas y aduladores se hubieran estrellado. Granero triunfó porque vale, porque es «fenómeno».

Pero esto no quiere decir que no tenga defectos, como los tienen todos los seres de este mundo, ni que esté *granado* por completo; tan selecta fruta tiene que madurar todavía, que por muy «fenómeno» que sea, no se pueden destruir las leyes inmutables de la naturaleza.

Granero para, manda y templa, pero no siempre, y cuando maneja la muleta he observado en él más dominio que temple. Domina, porque para, y templa poco o no templa por su afán excesivo de hacerlo todo pronto, por la inseguridad que da a todo principiante el temor de no *hacerlo bien*.

Cuando Granero lleve tres años de matador de alternativa, sus faenas podrán ser del todo perfectas.

Toreando a la verónica, sin darla de frente, es un dominador estupendo; pero debe juntar más los pies antes de que el toro acometa. Su espatarramiento pasajero, tanto en la verónica como en los quites, perjudican al mérito indiscutible de su actuación, porque ni Bombita ni Joselito se espatarraron tanto en análogas ocasiones. Ahora, como su figura es esbelta, alta su talla y delicado su rostro, cuando termina con la media verónica estatuaria su labor de capa, el éxito es seguro, a pesar de los espatarramientos.

He visto a Granero esta feria gallear con el capote, y me ha gustado. Esa suerte tan airosa, que muchos intentaron y llegaron a dominar muy pocos, podrá ser una de las más brillantes de su repertorio, a poco que la practique.

Con las banderillas no es un Guerrita, ni un Fuentes, ni un Joselito todavía (para hablar sólo de los banderilleros más modernos); pero tiene condiciones para colocarse a la altura que esos colosos alcanzaron, tan pronto como pase algún tiempo y quiera él; opino que el galleo con los palitroques lo ha de ejecutar en breve de una manera perfecta y brillante.

Con la muleta, ya te lo he indicado anteriormente, domina y para, aunque no templa siempre; pero todo vendrá con el tiempo. Lo he visto apoderarse de un toro al cuarto pase, con la misma seguridad y dominio que lo hacía Joselito, y eso es hacer mucho.

Como les suele ocurrir a casi todos los grandes toreros, *mata poco*. Nó ha encontrado todavía la manera de matar, y así, unas veces entra al volapié con la mano alta, otras no pasa de la cara, y la mayor parte de ellas tiene que hacer muchos viajes para conseguir su intento. De la suerte de recibir, que es la consagración de todo matador de toros, no hablemos siquiera; no la ha intentado todavía, ni debe intentarla hasta que esté más entrenado.

Con todos esos méritos extraordinarios y esos pequeños lunares, Granero hizo aquí este año una feria brillantísima, cortando orejas a granel y compartiendo con Belmonte las mayores y más constantes ovaciones. Con un toro de Santa Coloma, con el octavo de Concha Sierra y con el sexto de Miura rayó en lo inverosímil.

Pero, a pesar de ello, voy a darle un palmetazo, ya que él quiere que le juzgue: ese derroche de valor, esos desplantes temerarios ante las fieras, que él tuvo aquí este año en distintas tardes y diversos momentos de la lidia, no se deben hacer, porque «el toro puede más», que dijo Joselito, y se expone el torero a sucumbir sin gloria, cuando el arte dominador supera en él a la fuerza bruta. No hay que dar gusto a la camarilla de partidistas, exponiendo la piel en tonto, sin agrandar con ello los méritos de lidiador; por acceder a tan estúpidas exigencias perdieron la vida en nuestro circo los hermanos Fabrilo, y fuera lástima que hubiésemos de lamentar una tercera edición de aquellas catástrofes. Los verdaderos aficionados, los que no injurian ni gritan cuando un cronista taurino emite su opinión honradamente, aplauden siempre los actos de cordura y sabiduría de un torero, que no sale a la plaza a morir, sino a vencer la fuerza bruta con el auxilio de la destreza, la inteligencia y el valor. ¿Que no lo logra así, como dicen que le ha ocurrido a Granero en Bilbao recientemente? No importa, también Joselito era grande y no pudo con el toro «Platero», en nuestra plaza. ¡Ojalá no hubiera podido tampoco con el de Talavera de la Reina, y se encontraría vivo!

Con que ya sabes, mi querido compadre, el juicio que me mereció la actuación de Granero esta feria, juicio que a ti, apasionado suyo, espero que te satisfaga, porque es mayor tu inteligencia taurina, el amor a la justicia y el fraternal cariño que me tienes, que todos tus apasionamientos.

AGUAIYO.

LIBROS

de venta en esta Administración

ORATORIA MONESIPAL, por Un auditor resignado	1'50
MONESIPALERÍAS, por el mismo	1'50
BAJONAZOS AL IDIOMA, por Un Párranda	0'50
DESPUES DE LEER ORIENTE, por Mestzolla	0'50
PRENSA CARLISTA, por José Navarro Cabanes	2'00
VICTORIAS DE CARLOS VII, por el barón de Artagan	2'00
EL REGIONALISMO, por don Juan Vázquez de Mella	0'25

Nota. No se sirve pedido que no venga acompañado de su importe. Añádanse a cada pedido 10 céntimos para franqueo y 25 céntimos para el certificado, único modo de evitar extravíos. Descuentos proporcionales a la importancia de los pedidos.

MEMORIAS DE UN SOLDADO

Por Francisco Lorente Montaner

X

Lo que vi en el Zoco

Segunda Caseta, 1.° de Septiembre de 1921.

No quise en el capítulo de ayer relatar la vuelta que fué monótona y pesada, sin presentar nada notable.

Al llegar al sitio donde estábamos destacados, casi entre dos luces, vimos a los soldados del regimiento de Castilla, número 16, que ocupaban nuestra casa. Me entristecí. Ya tenía apego al sitio aquel y hubiera sentido mucho tenerle que abandonar.

Mi alegría renació, cuando ví que lo evacuaban para ocuparlo nosotros. Se nombró el servicio para los puestos, y descansamos tranquilos de aquel día en que había oído por primera vez en mi vida, los cañonazos y fuego de fusilería, y había visto pasar las ambulancias, llevando los heridos. Dichosos ellos, que pudieron derramar su noble sangre por mejor teñir con el grana, las franjas que encauzan el río áureo de la gloriosa bandera de España, y había visto el blocao del cabo Noval, que se me aparecía entonces con todas sus líneas, y por un esfuerzo de imaginación reconstituí aquella escena épica de un acto tan heroico...

El día siguiente fué de verdadero descanso. No hicimos nada.

Por entre las vides de la cercana viña se acercaba hacia nosotros un moro que traía en la mano una cesta de mimbres. Le llamamos la atención y se acercó más.

—Paisa, ¿qué traes?

—Yo traer higos chumbos.

—¿Cuánto quieres por todo el cesto?

—¿Tú qué dar?—preguntó el musulmán.

—Mi dar—dije yo—dos pesetas.

—¡Oh!, tuyo ser per dos pisetas —exclamó,—y me arrimó la cesta a mis pies, tumbando todos los chumbos a mi lado. Le hice sentar para obtener de él alguna noticia. Le ofrecí tabaco.

—Yo, paisa, no fumar—dijo sonriendo,—y me enseñaba dos hileras de dientes blancos marfileños, que contrastaban notablemente con el color bronceado de su cutis de barba poco poblada, en forma de macho cabrío.

La ropa blanca que llevaba, de un tono amarillento, recordaba aquellos lienzos que antaño con el huso y la rueca y el telar de corredera fabricaban las retraídas madres de nuestros antepasados.

Era el de la cabila de la Mezquita, la misma que dos días antes hubimos de tirotear cuando desplegamos en guerrilla frente al Gurugú.

—Yo estar amigo de España; irme bien; antes yo no tener nada. Venían moros y robaban todo. Ahora España defenderme de esos bandoleros y yo tener a Muunana mío.

—¿De modo—le dije yo—que tú eres adicto a España y continúas con tu religión y tu Muuana?...

—Sí, paisa; yo estar amigo y mi estar contento.

Y retorcía sus secas piernas desnudas para sentarse mejor, como si con ello quisiera demostrarnos que estaba muy tranquilo entre nosotros.

—Vamos a ver, paisa: ¿mi dónde encontrar monedas de oro moras, pagando lo que sea?—le pregunté al rifeño.

—¡Oh!—dijo.—Eso ser muy difícil, paisa. Moros tener muchas, pero no sacarlas y guardar siempre. A veces podrás entrar en cabilas, y encuentras monedas de plata, «dinaros» buenos.

Yo estaba encantado con su conversación y hubiera querido prolongarla; pero había llegado un fotógrafo y se hacía necesario el clásico soldado de quinto para mandarlo a la familia. Nos hicimos unas fotografías, y cuando volví, el paisa se había marchado, llevándose como parte integrante de su persona la cesta vacía.

Tuvimos un rato de lectura, y después tomóse el rancho, del que me salvé por haberme traído de Melilla unas vituallas.

Por la tarde, durante la siesta del oficial, hice una escapatoria a la capital.

Como no llevábamos pase, era muy expuesto aventurarse, no fuera que los de vigilancia nos cogieran y nos mandaran a la guardia de prevención o del principal.

Saltamos por las alambradas y pronto llegamos al barrio del Real, situado al Oeste de Melilla, lindante del Hipódromo y barrio obrero. Aquéllo era precioso. Por las calles no se veían más que soldados. En cuanto una calle fuese un poco ancha, ya estaban allí establecidas las tiendas de campaña, cercadas de bártulos e impedimentas de la soldadesca, y las acémilas y caballos, formando un gran corro, en cuyo centro se hallaban las ametralladoras y cananas, las cajas de municiones, o bien los aparatos de la óptica ligera, los Mangin y los heliógrafos metidos en las prismáticas cajas rectangulares de campaña.

Aquello era imposible. Se andaba saludando sin cesar a la oficialidad que pasaba a nuestro lado. Bien pronto me aburrí de tanto saludo, y decidí con mis compañeros meternos en cualquier café. Refrescamos.

Yo hubiera querido encontrar algún tipo raro, costumbres no vistas, pero nada llamó mi atención.

Y ya tarde volvimos al destacamento, donde, suerte de uno, no se habían dado cuenta de nuestra desaparición. Al instante mismo de llegar ya nos dieron la noticia. Al día siguiente, a primera hora, teníamos que salir para el zoco del Had. Otra marcha de más de 30 kilómetros.

Efectivamente, al empezar el día 6 de Agosto salimos por la carretera de Beni-Sicar, hacia el zoco del Had, a donde llegamos a las siete de la mañana.

Las alambradas se abrieron a nuestro paso, y entramos en el campamento del Had. Iba a ver por vez primera un campamento.

La primera impresión fué la de hallarse a la entrada de un pueblo bastante moderno. A la derecha una hilera de casas muy bajas, todas ocupadas por los adictos, cantineros y españoles. A la izquierda los accesorios de otra hilera de casas. Nuestro regimiento avanzó por entre ellas, y después, de uno en uno, penetramos por el interior, por callejones formados, la mayor parte, de sacos terreros, que recordaban las construcciones árabes de los pueblos construídos por los romanos, para una defensa estratégica, y salimos a una explanada cerrada por paredes aspilleradas y parapetos de tierra, todo ello defendido por una alambrada que circunda el campamento. Las tiendas cónicas de blanca lona, donde estaban hacinados los soldados. Los chamizos de madera y paja con techumbres de plancha para la oficialidad. Sobre varios montones de paja diseminados por el suelo dormían y descansaban unos cuantos regulares de policía indígena que habían quedado de servicio, pues los suyos habían partido para la lucha.

Dos o tres oficiales llevan en la gorra el plato de un rojo carmesí que me hace preguntar por qué se distinguen así de los demás. Son los que mandaban los «mias» y los que van al frente de los indígenas.

Y va transcurriendo el día en medio de cañonazos y detonaciones terribles, y muy lejano se oye un tiroteo que amortigua la distancia. Un paisa, con su indumentaria mora, nos ofrece tabaco a precios increíbles. El vendedor pide con gran exageración un precio por sus productos, verdaderamente escandaloso, y termina dándolo por una miseria.

Voy recorriendo el campamento, perdiéndome en aquel laberinto de callejas y callejones, cercado de dobles y triples alambradas. Hay tiendas morunas que recuerdan las tabernas terroríficas de los despoblados que describe tan hábilmente la pluma de Conan-Doyle en sus novelas detectivescas. Otros «paisas» recuerdan los tipos de valencianos clásicos que tan magistralmente trasladó al lienzo el pincel de Sorolla. Hay cabilas con tipos dignos de ser descritos en verso por Verlaine, y moras que sobre el velo enseñan unos ojos como ensoñaciones sublimes de una lánguida poesía de las rimas de Bécquer. Yo quisiera encontrar costumbres típicas como las que describió Gómez Carrillo en «La sonrisa de la esfinge», ver tipos moros, dignos de los romances clásicos, rodearme de un ambiente verdaderamente árabe; pero nada de ello se presenta a mi vista.

Entro en uno de los tugurios y pido un te; quiero un te moruno, como los leí en los cuentos de «Las mil y una noches», y en las obras fantásticas de Emilio Salgari y Maine Rigal, pero nada; no puedo poetizar; un absurdo prosaísmo mata mis buenos deseos. En un vaso de cristal ordinario me sirven un brebaje, al que le ponen unas hojas de hierba-buena. Detrás de un mostrador de carcomida madera rústica está de pie, con la sonrisa siempre en los labios, un moro, que se desvive por servir solícito a todos; a su lado un chico de unos 15 años, con la cabeza rapada, y al aire su trenza-colita; va sirviendo lo que su trenza-colita va sirviendo lo que su padre le entrega, y pidiendo su precio en el más correcto castellano. Le pregunto cómo se llaman en árabe algunas cosas, y el muchacho me las dice. En su rostro cetrino de impúber, las facciones son más bien propias de una adolescente, bajo los amplios vuelos de la túnica. Pido un poco de opio, y tampoco lo tienen. El opio se terminó, y sólo quedan para demostrar su existencia, dos o tres narghilés en un rincón.

Salgo apesadumbrado, pues perdí ya la ilusión de encontrar algo nuevo.

Un grupo de soldados salió del campamento, desapareciendo por una barrancada. Les seguí.

A mis pies, en lo más hondo del cortado barranco, se divisaban unas cabilas amigas, y cerca de ellas una fuente, hacia donde se dirigían las mulas para cargar sus cubas.

Empecé a descender, fijándome en todo cuanto había a mi alrededor. El fusil lo llevaba cargado como medida preventiva.

A los lados de la escabrosa senda los nopales hacían imposible ver a su través, y los rápidos zig-zags parecían como dejar a uno encerrado en un corto espacio. Cuanto más descendía, menos chumberas encontraba, y llegó un momento en que perdí la senda, y me ví sobre una explanada que parecía hecha de hormigón. Bajo mis pies oí un ruido seguido de una voz que hablaba una lengua desconocida, que pronto comprendí era árabe. Me hallaba sobre una cabila mora. Me senté un momento y pronto ví salir corriendo tres moritos en dirección hacia la fuente, seguidos de los gritos que lanzaba una voz de mujer, parecidos a imprecaciones y denuestos propios del que se enfada. Seguí con la vista los niños aquellos, y los ví chapuzar sus pies en una acequia, guarecidos tras de unos álamos y árbol de clavel, donde también se veían otras mujeres. Me dirigí donde ellos estaban.

El paisaje era precioso. Sobre un estanque, y como inclinándose en ceremonioso saludo, varias palmeras inclinaban sus esbeltos troncos, y los cigarrales se reflejaban en la tersa superficie, ligeramente ondulada en concéntricos círculos, al arrojar unos objetos los moritos.

En su pudibundez vergonzosa, las moras se escondieron entre el cigarral al verme. Yo me pinté el correaje, dejé a un lado el fusil y empecé a lavarme, refrescando con el agua la piel, tostada por el sol, sucia del polvo que levantan aquí las furiosas ventoleras que durante días enteros padecemos, dejándonos talmente ciegos.

Empero pronto se tranquilizaron, y óyense entre el crujir de las cañas sus pasos, y se vieron sus vestidos de colores, que hieren la vista por lo chillones. Había sólo tres. Una jovencita, de unos 20 años, y otras dos de más edad, aunque relativamente jóvenes. Iban descalzas; metieron los pies en el agua y empezaron a lavarse. Una especie de vestido-túnica cubría su cuerpo desde más abajo de las rodillas, hasta terciar sobre uno de los hombros, dejando al descubierto el pecho, y los brazos completamente desnudos. Un pañuelo-mantilla cubría sus cabezas, y por bajo de él se desbordaba la cabellera negra y nudosa en la bambina, y desgreñada en las otras. El velo blanco enganchado en el pelo pendía por sus espaldas. Al ver que la miraba, la joven cubrió su rostro y el pecho con el velo semitransparente, y sólo asomaban sus ojos, negros, casi azules por aterciopelados, de mirada soñadora y profunda. Era el tipo completo de la mujer mora.

Los niños se nos acercaron en aquel instante y tiraban piedras cerca de ellas para mojarlas. Una habló llamando a uno, y empezó la gresca. El niño se rebelaba furioso, mientras ella le echaba agua a la cara y le limpiaba la porquería que traía, que era mucha; él le daba puntapiés, pero ante aquella ducha interminable y oprimido entre las robustas rodillas de aquella mujer, fué por fin vencida la fierecilla, que terminó llorando y rezongando unas palabras en árabe que no entendí.

Si sólo aquéllo era moro, no se diferenciaban en nada de nuestros gitanos, pues éstos hasta tienen su «argot» especial.

Y me dirigí otra vez al campamento, seguido de la mirada acariciante de la jovencita, que para mí había sido el primer tipo que encontré, parecido a lo que yo hasta entonces entendía por mujer mora.

SALON de MODA

Hoy, programa superextraordinario.

Exitazo - Exitazo - Exitazo

Primer número de la Revista Cinematográfica

MARRUECOS

La mejor información de la guerra.

Grandes ovaciones a la Legión extranjera

Sumario de este número:

1. Patria.—2. Cómo es la guerra en Africa.—3. Silueta del Gurugú.—4. El general Sanjurjo.—5. Posición de Allal.—6. El moro El Gato.—7. El Tercio extranjero.—8. El teniente coronel señor Millán Astray y otros jefes.—9. Barrrio del Real.—10. Soldados celebrando un triunfo.—11. Zoco El Had.—12. Auto blindado que fué a Casabona.—13. El héroe Joaquín Rio.

Estreno del primer libro de la película de arte, la cual consta de seis libros, titulada

: TRABAJO :

Asunto social de palpitante actualidad.

TITULOS DE LOS LIBROS:

1. El esfuerzo humano.—2. El apóstol.—3. La lucha.—4. El crimen de Ragu.—5. La catástrofe.—6. La paz en el trabajo.

Principales intérpretes:

León Matot. . . Huguete Duflos

Niña Simone. . . Niño Nazza.

Verdadera maravilla de técnica y presentación

Completarán sesión otras novedades

Precios, en taquilla.

OCULISTA Dr. Albert Próspero Santa Ana, 2, entr. — DE 10 A 2 —

Diario religioso

SANTORAL

De hoy.—Los Dolores gloriosos de la Santísima Virgen María. Santos Nicomedes, Porfirio y Jeremías, mártires; Eutropia y Catalina de Génova.

El oficio y la Misa son de los Dolores de la Santísima Virgen, con rito doble de segunda clase, color blanco y conmemoración de San Nicomedes.

No se pueden celebrar Misas de «Requiem», excepto las de «corpore insepulto».

De mañana. — Santos Cornelio, Papa, y Cipriano, Obispo, mártires; Rogelio, mártir; Eufemia, Lucía y Geminiano, mártires.

Se pueden celebrar Misas votivas y rezadas de «Requiem».

CULTOS

Cuarenta Horas.—Continúan en la iglesia del convento de Santa Tecla (San Vicente de la Roqueta).

Se descubre a las cinco y media y reserva a las siete de la tarde.

Adoración Nocturna. — Turno de San Ignacio de Loyola.

Corte de María. — La Asunción de la Santísima Virgen, en la Real Capilla del Milagro.

A Jesús Sacramentado.—En el Real Colegio de Corpus Christi, a las nueve, Misa solemne con exposición, y por la tarde, a las tres, vísperas con música, completas y reserva.

En San Nicolás, a las diez, Misa de Renovación, y por la tarde, a las cinco, Hora santa por el Apostolado de la Oración.

En San Juan Bautista y San Vicente, a las seis de la tarde, Hora santa.

En la Real Capilla de Nuestra Señora de los Desamparados, a las cinco de la tarde, Hora santa.

En Santa Cruz, a las seis de la tarde, Hora santa.

A San Francisco de Asís.—Quinario de las llagas. En la iglesia de San Lorenzo (Padres Franciscanos), a las cinco y media de la tarde, ejercicio con exposición de Su Divina Majestad, Corona franciscana, sermón por el Padre Fray Luis Colomer, O. F. M., ejercicio de las llagas, reserva y gozos.

Rogativas. — La Asociación de Nuestra Señora de la Saleta ofrecerá, en la parroquial de Santo Tomás Apóstol, a las siete y media, Misa de Comunión por sus asociados vivos y difuntos, y a continuación se rezarán las Letanías mayores por el triunfo de nuestras armas en Africa.

Servicio meteorológico de Levante

14 de Septiembre.

Categoría: E. en S. (Equilibrio en Sud).

Se ha experimentado una considerable baja del barómetro por los parajes occidentales de nuestra Península (Coruña, 762'7 milímetros), y que ha dado lugar a que las altas presiones hayan avanzado hacia el Este (Niza, 766 milímetros).

En tales condiciones, modificada la estructura atmosférica, es de prever un cambio de tiempo. Es, pues, lo probable que en nuestra región soplen vientos de los rumbos del Sur, con profusión de nublados, ambiente húmedo y temperatura suave.

Extremas regionales: Alicante, 29 y 18 grados; Teruel, 29 y 14.

Tres tarde.—Villar.

Deportes

Balompié

Como anunciamos, en el campo del Valencia se jugó un interesante partido entre los grupos de primera España F. C. y Valencia F. C.

En el Valencia notamos la falta de varios equipiers, por lo que hubo momentos que careció de interés. El dominio fué completo por parte del España, que consiguió vencer por dos goals a cero. El Valencia perdió muy buenas ocasiones, que bien aprovechadas, hubieran dado que hacer. Rives, varias veces a pocos metros de la meta españolista schotó, pero la suerte no estaba de su parte.

El réfere tuvo bastante que desear, primera y principal, por lo parcial que fué, y sin duda por lo poco que conoce el reglamento.

En la mayoría de los encuentros los jugadores nos obsequiaron con un selecto y bien imitado número de boxeo, el que aprovechó el respetable para hacer su clásica invasión al campo.—**Dick.**

—

Se jugó el interesante encuentro entre los grupos de segunda Iberia y Gimnástico Patronato, en el campo de este último.

En la primera parte jugó el Gimnástico mucho más que su contrario, a quien dominó consecutivamente. Los pases fueron seguros y rápidos, y por este motivo cansó a su enemigo. En ella, Escolano, driblando a todos, consiguió marcar el primer tanto a favor de este equipo. Desde este momento, el Iberia jugó con más bríos, pero fueron éstos nulos, gracias a la labor del medio centro Llopis, que jugó como los buenos, desbaratando a la línea delantera. Un castigo directo, ejecutado por Llopis, fué el segundo tanto, terminando la primera parte con este resultado.

La segunda fué más dramática, jugando el Gimnástico demasiado confiado, lo que aprovechó Villasalero, del Iberia, para marcar tres tantos. Finalizó este encuentro con la victoria del Gimnástico, por cuatro tantos a tres.

De los dos réferes que actuaron, el primero fué el más conocedor del reglamento. Fué el que más gustó a ambos equipos y al público, castigando con justicia a los merecedores. El segundo, con decir que fué todo lo contrario está todo dicho.

El público, satisfecho y con ganas de ver partidos como éste.

—En Burjasot jugaron los infantiles Gimnástico y terceras del Serrano, venciendo éste, por dos tantos a uno.

El réfere, parcial y a merced de todos.—**Zohe.**

Ciclismo

La Sociedad ciclista Velo-Club convoca a todos los ciclistas valencianos, socios y no socios, para que acudan al domicilio social, calle de San Bult, números 29 y 31, hoy jueves día 15, para nombrar los cargos para la gran carrera Copa Regolf, que se celebrará el domingo, en la carretera de Torrente.

También hace saber a los corredores inscritos, que tienen que presentar sus máquinas los días 16 y 17, de siete a ocho de la noche, en el local social, para que sean precintadas, pues el corredor que se presente a la carrera sin este requisito será descalificado.

También se invita a toda la afición valenciana a la excursión que tendrá lugar dicho domingo, a las seis de la mañana, a Torrente, siendo el punto de salida del domicilio social.

Federación Atlética Levantina

Los campeonatos regionales de atletismo, que han de tener el doble objeto de seleccionar el equipo representativo de esta Federación en los nacionales del 15 y 16 del próximo Octubre en Vigo, se celebrarán en Alicante, si poderosos motivos no lo impidieran, el día 2 de dicho mes de Octubre.

Lo que se pone en conocimiento de las Sociedades a quienes interese la circular número 1 y los detalles que pueden facilitárseles en la secretaría de la Federación Atlética Levantina, Círculo de Bellas Artes, Alicante.

El presidente de la Federación Atlética Levantina pone en conocimiento de los atletas levantinos que regalará una copa de plata a cada uno de los que corran los cien metros en once segundos.

La laudable iniciativa del señor Puigcerver producirá, seguramente, entre los deportistas, gran entusiasmo.

Ayuntamiento

A presentarse

Ignorándose el actual paradero de los reclutas del cupo de instrucción de 1920, José Nadal Picó, Vicente Marzo López, Angel Quesada Granda y Nadal de San Félix Vicent, se requiere su presentación en el negociado central de Quintas de este Ayuntamiento, para notificarles el cuerpo a que han sido destinados.

Exhumación de cadáveres

El día 20 del actual, a las nueve horas, se efectuará el traslado de los cadáveres que ocupan nichos temporales del vencimiento de 30 de Junio último, en los Cementerios general, Grao, Pueblo Nuevo del Mar, civil y Campanar.

Lo que se comunica al público para conocimiento de las familias interesadas, y por si hubiera algún error, la relación estará de manifiesto en el negociado del ramo, sección de Gobernación, de la Secretaría municipal, hasta la víspera de la exhumación.

Valencia 14 de Septiembre de 1921.—El alcalde accidental, Camilo Olcina.

Dibujo

Carreras especiales

Profesor titular, don Alfredo de la Lastra, dibujante, premiado con Diploma de Mérito y Medalla de oro en la Exposición Nacional de Valencia en 1910 y en otros concursos.

Estudio: Buenavista, 20

Artículos para viaje y de piel

Gran surtido en bolsos y maletas lona, cuero inglés y fibra. Mundos vieneses, carteras para documentos y viajantes. Artículos para caza y foot-ball. Cinturones, monederos, petacas y juegos de estuche para regalos.

Taller de guarniciones y artículos de piel en general.

EL JOCKEY - Correjería, 11

Francisco García de Velasco

Cosechero-almacenista y exportador de vinos, manzanillas y amontillados

Sanlúcar de Barrameda

(CADIZ)

Solicita representante con garantías para la plaza de Valencia

Comerciales

Mercados extranjeros

Telegrama recibido por Alexander D. Hamilton:

Souhtampton, 13.

Ofrecidas las cajas del vapor «Ryvarden»:

CEBOLLA

4.702 cajas.
4s, de 8/6 a 9; mayoría, a 9.
5s, de 10/6 a 11; mayoría, a 11.
6s, de 11/6 a 12.

MELONES

Bronces:
Cajas, de 15 a 17/6.
Medias, de 10 a 12.
Sandías:
Cajas, de 16/6 a 18.
Medias, de 12 a 17.
Amarillos: Condición defectuosa.
24s, a 8; 36s, de 9/6 a 10.
Granadas:
108s, a 21/6.
144-180s, de 23 a 25/6.
240-280s, de 26 a 29.
360-448s, de 28 a 32.
De la casa Simons Southampton Ltd.

Cotizaciones en la región

Alcañiz (Teruel).

En los tres primeros días de esta semana ha llovido bastante, y a poco que repita servirá para empezar a hacer la siembra.

Precios del mercado:

Trigo de monte, 70 pesetas cahíz 180 litros.

Trigo de huerta, 70 pesetas cahíz 180 litros.

Judías, 96 pesetas cahíz 180 litros.

Cebada, 40 pesetas cahíz 180 litros.

Avena, 25 pesetas cahíz 180 litros.

Patatas, o'25 pesetas kilo.

Carne de carnero, 4'50 pesetas kilo.

Carne de cordero, 3'75 pesetas kilo.

Aceite, 2 pesetas kilo.

Carbón vegetal, o'25 pesetas el kilo.

Carbón mineral, 80 pesetas tonelada.

Huevos, 3 pesetas docena.

Harina primera, fuerza, 75 pesetas; primera, redonda, 68; segunda, fuerza, 60; tercera, pienso, 55. Los 100 kilos, con envase. Cabezuela, extra, 24; primera, 22; corriente, 20; segunda, 21. Los 60 kilos, con envase.

Menudillo fino, 12 pesetas; corriente, 11; tástara, 9'50. Los 180 litros, con envase.

Pulpa, 12 pesetas 40 kilos.

Las "Memorias" del Cardenal Ferrata

En la época de que hablamos regía esa diócesis Monseñor Eugenio Lachat. Su elección había sido acogida con júbilo por todos los católicos, que saludaban en él al Sacerdote salido del pueblo y destinado para la dignidad episcopal por sus talentos, su celo por los intereses religiosos, su afabilidad y recto juicio. Sus armas recibieron de los acontecimientos una confirmación significativa: *el león y el cordero*, con la bella divisa *suaviter et fortiter*. Esos emblemas revelaban fielmente el carácter del Prelado, resumían su vida y su ministerio pastoral: humildad y grandeza al mismo tiempo, prudencia y celo ardiente, dulzura y fuerza.

La actuación diocesana de Monseñor Lachat se señala por actos de piedad, de caridad y de celo pastoral. Introdujo un catecismo uniforme en todos los cantones, contribuyó a la fundación de iglesias y dió un nuevo impulso a la práctica de las virtudes cristianas.

La autoridad civil manifestó al principio las más excelentes disposiciones hacia el Obispo. Pero algún tiempo después comenzó a desvanecerse la esperanza de un acuerdo pacífico entre los dos poderes. Los delegados de varios Gobiernos cantonales, reunidos en conferencia, resolvieron pedir la disminución de fiestas, la reducción de dispensas, la introducción de un nuevo catecismo, y nuevos requisitos para la admisión de alumnos en el Seminario.

Al mismo tiempo tomaron medidas relativas al Dinero de San Pedro, a la posición respectiva del Obispo y del Nuncio Apostólico, a las inmunidades eclesiásticas, etcétera. Luego, por la vía [illegible] gó en los cantones de Turgovia, Argovia, Berna, Basilea y Soleure a la destrucción de fundaciones pías, a la supresión de conventos de Religiosos de ambos sexos, a la introducción del matrimonio civil, a la transformación de las escuelas católicas en escuelas confesionales y a la reelección y revocación de Sacerdotes. En 1865, los Gobiernos cantonales quisieron ingerirse en el programa de estudios del Seminario diocesano. Y el 2 de Abril de 1870, hallándose Monseñor Lachat en el Concilio del Vaticano, la conferencia diocesana, en una reunión celebrada al efecto, suprimió el Seminario, siendo adoptada esta decisión por los Gobiernos de cinco cantones. Pero hay más; muy pronto se declaró la guerra contra la existencia misma de la diócesis. El 27 de Noviembre de 1871, el Gobierno de Argovia arrojó la máscara y se separó de la diócesis de Basilea, violando el convenio solemne entre la Santa Sede y el cantón. Y este funesto ejemplo fué seguido por otros cantones con un pretexto tan injusto como mezquino. El 18 de Julio de 1870 había sido proclamado por el Soberano Pontífice Pío IX, en el Concilio del Vaticano y en presencia de más de quinientos Obispos, el dogma de la infalibilidad pontificia, haciéndose su promulgación en las formas prescritas. Este fué el pretexto elegido por los cantones para rebelarse. Se hizo una campaña formidable contra el dogma; hubo reuniones populares; se elaboró la fundación de «parroquias de *viejos católicos*». Y la diócesis de Basilea fué escogida como campo de experiencias para un cisma. Alemania iba a comenzar su *Kulturkampf* con las famosas leyes de combate llamadas «leyes de Mayo», y alentaba a Suiza en su funesta ruta. Un mes después, los delegados de los cinco cantones se reunían de nuevo.

Y arrogándose el papel de acusadores y de jueces, declararon vacante la diócesis de Basilea; pocas semanas después se presentaron al Obispo, intimándole a abandonar el palacio episcopal. Al día siguiente, Monseñor Lachat salió para Lucerna. Los Obispos de Suiza y los de Europa entera expresaron al venerable Prelado sus simpatías y el mundo católico mostró una noble emulación para subvenir a las necesidades del Obispo proscrito. El Cardenal Pecci, Obispo de Perusa, que después fué el inmortal León XIII, escribió a Monseñor Lachat: «Frente a la iniquidad de nuestro tiempo, Dios quiere renovar para vos los ejemplos ilustres de los Atanasio, de los Hilario y de los Eusebio.»

Ante tan deplorables acontecimientos, el Sumo Pontífice no podía guardar silencio. En una Encíclica, en Noviembre de 1873 condenó solemnemente los actos del Gobierno suizo, contrarios a la justicia y a la constitución divina de la Iglesia. Entonces fué cuando el Gobierno federal ejecutó la medida que preparaba desde hacía tiempo, rompiendo las relaciones diplomáticas con la Santa Sede.

En 1879, el señor Welti, uno de los miembros del Consejo federal, se propuso resolver, además de la cuestión eclesiástica de Basilea, otra muy importante: la del Tesino. El señor Welti no compartía los prejuicios y las injustas prevenciones de sus correligionarios — olvidábamos decir que era protestante—contra los católicos y la Santa Sede. Carácter leal y firme, patriota sincero, gozaba incluso de la estimación de los católicos. Gran orador, ejercía legítima influencia sobre la Asamblea federal. Si el señor Welti no estaba en condiciones de comprender adecuadamente los derechos de la Iglesia católica, su perspicacia de hombre de Estado le permitía darse perfecta cuenta de que la lucha religiosa, originando la división en los cantones, en las ciudades y aldeas, y a veces hasta en el seno de las familias suizas era contraria a todos los intereses morales y materiales del país, por lo que había de llegar cuanto antes a la pacificación religiosa.

En tales circunstancias ocupó la presidencia del Consejo federal el señor Ruchonnet, protestante radical y uno de los hombres más influyentes y autorizados de Suiza. Eso era una demostración evidente de que aquel hombre, aunque opuesto a la Santa Sede por su fe política y religiosa, guiado por su patriotismo y su buen sentido, reconocía la necesidad de recurrir a Roma para asegurar la paz religiosa, hecho sin precedentes desde la ruptura de las relaciones diplomáticas.

Por su parte, la Santa Sede no perdía de vista que la pacificación religiosa en Suiza, ese foco primitivo de luchas y de persecuciones ejercería una influencia saludable en Europa y podría preparar en otros países disposiciones más favorables de los Gobiernos y acontecimientos más propicios para la Iglesia.

Finalmente, la prudencia y la sabiduría de León XIII, la habilidad diplomática y el celo religioso de Monseñor Ferrata y el espíritu de conciliación del Gobierno suizo, resolvieron el arduo problema, poniendo fin a una lucha que había durado catorce años.

Al regresar a Roma, después de cumplir su misión diplomática en Suiza, el autor de las «Memorias», fué recibido por el Sumo Pontífice, quien le manifestó su soberana satisfacción.

Editorial "Diario de Valencia"

Trinquete de Caballeros, 14

Impresión de obras, folletos, periódicos ▫ Trabajos comerciales, artísticos, funerarios. ▫ ▫ TRICROMIAS ▫ ▫ Todo lo concerniente al arte tipográfico, encárguelo usted ▫ ▫ en esta Editorial ▫ ▫

Los conciertos del café "El Siglo"

TRIO MOLINA

Este excelente trio que tantas simpatías logró conquistar del público en la temporada pasada, reanudará sus conciertos el día 15, todas las noches, de 10 a 12.

Felicitamos a los Sres. V. y J. Tortosa, dueños de tan simpático y favorecido establecimiento, y les auguramos un feliz éxito en su empresa, por su actividad y buen gusto artístico.

Compañía Trasmediterránea

Servicio rápido fijo semanal para los puertos de Norte de España
con salidas todos los viernes, desde Valencia a Málaga, Cádiz, Huelva (quincenal), Vigo, Villagarcía (quincenal), Coruña, Musel-Gijón, Pasajes, Bilbao, Santander.
Servicio fijo semanal para Almería, Melilla, Ceuta y Sevilla
salidas todos los viernes. Admitiendo carga y pasaje.
Servicio fijo bisemanal para Baleares
salidas todos los miércoles a las 20, para Ibiza, y los jueves a las 18, para Palma y Mahón, admitiendo para todos estos destinos carga y pasaje.
Servicio fijo bisemanal para Barcelona
con salidas fijas todos los miércoles y sábados a las 18 horas. Admitiendo carga y pasaje.
Servicio fijo para los puertos del Mediterráneo, Costa Norte de Africa y Canarias
salidas los días 2 y 17 de cada mes. Admitiendo carga y pasaje.
Línea para Francia, Inglaterra e Italia
servicios rápidos con salidas convencionales. Admitiendo carga y pasaje.
Para informes: Delegación de la Compañía en Valencia: Grao, Muelle de Poniente, 4.
Teléfonos números 3.028, 3.253 y 3.088

La Maravilla del Campo

Es la única loción que hace salir el cabello a los 14 días de su uso. Todo el que padezca de lunares (o pelados) en la cabeza, si quiere tener otra vez el cabello, que acuda a la Peluquería de Aragón, camino del Grao, número 8, que el autor se compromete a su curación
Venta: farmacias y droguerías, Valencia.

Tendréis apetito, robustez y salud si tomáis
SOLUCION CASES
Disminuye la mortalidad de los niños si hacen uso de ella las embarazadas y las que crian. Da buenos resultados en la tuberculosis, escrofulismo, raquitismo y en las convalecencias.
De venta en las principales farmacias y droguerías

Línea Pinillos

SERVICIO AL BRASIL - PLATA
El vapor CATALINA, saldrá el día 20 de Septiembre, directo para CANARIAS, SANTOS, MONTEVIDEO y BUENOS AIRES.
Estos vapores admiten carga y pasajeros de todas clases.
Consignatarios en Valencia: Requena e Hijos, Colón, 58
Teléfonos carga-pasaje, 426-928

CURACION RADICAL
rápida y garantizada de herpes, llagas inveteradas, tiñas, calvicie, cáncer, lupus y eccemas, etc. Devolución de honorarios si no cura. Clínica dermatológica. Doctor M. NAVARRO. Eras, 12, Manises

Alquilamos
máquinas para escribir de todos sistemas, desde 10 pesetas al mes. Mar, 8.

Tinta negra
La más negra, a 2'50 ptas. litro sin casco. Librería de Real, Correjería 20.

Se alquila
Por 100 pesetas mensuales, piso espacioso, con jardín, en el camino de Algirós, 8, junto paso nivel del Central de Aragón. Razón, en el mismo.

Acabamos de recibir
una gran partida de tampones Yost, 10, 15 y 20, fijos y de copitas, Sun y Blick, garantizados. Orbis, S. A., Mar, 8.

Restaurant
para comerciante y empleado, durante los meses de Septiembre y Octubre, ha establecido "La Central", Transito, 4, bajos, abonos de 30 comidas, a 24'75, 37'50 y 45 pesetas. Además hay habitaciones espaciosas para matrimonio; pensión desde 3 pesetas. Cubiertos a 1'50 ptas.

Subasta
En Carcagente
en la notaría a cargo de don Ramón Más y Algarra, de esta localidad y con intervención del corredor colegiado de la misma, don Enrique Medina, que tiene su despacho en la calle del General Prim, núm. 23, se subastará el día 3 del próximo mes de Octubre, la siguiente finca:
Un huerto plantado de naranjos y otros árboles frutales, con pozo noria para su riego, y una buena casa de habitación, comprensivo de cuarenta y una hanegada, o sean, tres hectáreas, cuarenta áreas y setenta y cinco centiáreas, situado en este término de Carcagente, partida del Barranquet; lindante: por Norte, con el Azacador de Coguillada; por Poniente, tierras de Vicente Oliver Talens y de doña Dolores Garrigues Beltrán; por Mediodía, de Vicenta María Soriano, y por Levante, de Bautista Serra y de José Prades Davit; por el precio de setenta y siete mil doscientas ochenta y cinco pesetas, al alza.
El pliego de condiciones estará de manifiesto en la indicada notaría y el corredor enseñará la finca y dará cuantos antecedentes deseen.

Libres de arrendatario
Tierras huerta próximas a Valencia y al camino de Catarroja, lindantes con un camino vecinal. Tienen casa habitación de construcción moderna y todas las dependencias necesarias para su cultivo. Se venden. Laborde, calle de Cuenca, 4.

Línea de vapores Ibarra y Compañía
Servicio corriente
CABO TORIÑANA
Saldrá el 16 Septiembre para Alicante, Cartagena, Almería, Aguilas, Almería, Málaga, Cádiz, Sevilla, Huelva, Vigo, Marín, Villagarcía, Coruña, Ferrol, Gijón, Santander, Bilbao y Pasajes, admitiendo carga y pasajeros.
Consignatarios en valencia:
HIJOS DE NOGUES, Sorní, 2, entresuelo, y Grao, Muelle de Poniente (Tinglado)

Traspaso
en población importante, cerca de esta capital, con ferrocarril y buena playa, se traspasa una antigua y acreditada fonda. Informes: Clarmunt, Sorní, 9, 2.°

Sirvienta
Se necesita una 30 a 35 años, que sepa un poco de cocina, para servir a un caballero solo, fuera de la capital. Para tratar: calle del Triador, 34, 2.° derecha, el domingo día 18, de 4 a 7 tarde.

Planta baja
Se alquilan dos magníficos locales, propios para comercio o industria, en calle de primer orden y mucho tránsito. Razón: Pi y Margall, 68.

Continental
La mejor máquina para escribir. Catálogos gratis, Orbis, S. A., Mar 8.

el ojo vé que
servus
limpia el calzado
mejor que ninguna otra composición
Chem. Werke LUBSZYNSKI & Co A-G. BERLIN-LICHTENBERG
Fca Sucursal en BADALONA
J. VILA BALL-LLEBRERA

Baños de vapor aromáticos
Reumáticos y nerviosos: Los que hayáis salido fuera a los demás balnearios en busca de vuestro alivio o curación y no hayáis conseguido vuestro propósito, acudid a tomar esta clase de baños, que en nueve días desaparecerán vuestras dolencias.=Abierto todo el año.
Camino del Grao, 8, frente al cuartel de Caballería
VALENCIA

Lápidas

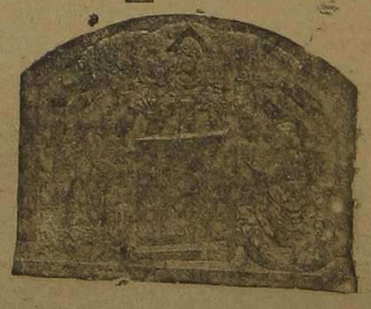

Exposición permanente. Las mas artísticas y más perfectas, se liquidan a mitad de su precio. Casa de nuestro correligionario y amigo **Ramón Dies Penadés**, Jesús, 39, junto a la Gran Vía de Cervantes, Valencia.

Cristalería Moderna
Cristales planos de todas clases y tamaños
Baldosas de cristal para pisos y baldosines para claraboyas
VICENTE GIRONES
Cristales sencillos y dobles, ópalos, raspados y de colores. Cristales grabados, moldados e imprimidos blancos y de color. Diamantes y masilla. Acristalación de obras.
SE COLOCAN A DOMICILIO
Avellanas, 10 Teléfono 992 VALENCIA

Antigua Zapatería del CAZADOR
Calle de la Carda, número 20
Esta es la más acreditada y la más recomendada en el calzado con suela de cáñamo, tanto para campo como para pies delicados. Unica y exclusiva en esta especialidad, premiada en varias Exposiciones.
Fundada en el año 1859
Garantiza no existir en sus calzados, por económicos que sean, ningún material nocivo a la salud, como son el cartón, la suela vieja y otros engaños que el público desconoce.
OJO. No confundirla con ninguna otra casa.
Marca registrada patentada, número 23.156.

CORREOS

ACADEMIA "GINER"

Pi y Margall (antes Ruzafa), número 28

Esta Academia, la más antigua de Valencia, ofrece resultados siempre favorables y el ser la que en todas las oposiciones celebradas hasta ahora obtuvo el mayor número de plazas, hasta el punto de que la mayoría de los oficiales que prestan servicio en Valencia están preparados en ella.

No damos los resultados de la actual convocatoria porque estando celebrándose ésta serían muy incompletos.

Muy próxima última oposición, antes de funcionar la Escuela Oficial, con gran número de plazas.

Horas de matrícula: de 3 a 6 de la tarde.

ESPAÑA AL DIA

EN LOS MINISTERIOS

GOBERNACION

El señor conde de Coello nos ha dicho que el Consejo de esta tarde ha sido pedido por el señor La Cierva y comenzará a las seis y media.

Será muy breve.

Dijo también que le comunicaban de Huesca que el automóvil correo de Barbastro chocó con otro vehículo, resultando varios viajeros heridos.

En Avila ha quedado interceptada la vía férrea a consecuencia de haber ocurrido un descarrilamiento.

No hubo desgracias.

GUERRA

El ministro de la Guerra trabaja para conseguir que nada falte a los soldados del ejército de operaciones en Africa.

Antes de que comience el período de las lluvias habrá las tiendas de campaña suficientes y los soldados tendrán el necesario equipo de invierno.

FIRMA DEL DIA

DISPOSICIONES DE GUERRA

El «Diario Oficial del Ministerio de la Guerra» publica una circular disponiendo que se abonen a la Cruz Roja las estancias que devengan los enfermos militares, estableciéndose la cantidad de cuatro pesetas para cada uno.

Idem que se provea de pasaporte a los enfermeros, Religiosos, socios y camilleros de dicha institución, cuya expendición cesará tan pronto como por Sanidad militar se disponga de los elementos necesarios para atender a dichos heridos.

Concediendo rectificación en las cuantías de las pensiones asignadas a las medallas del sufrimiento patriótico, concedidas al teniente (hoy capitán) don Rafael Rodríguez Alvarez y al teniente don Emilio Pérez del Hierro.

MARINA

Don Alfonso ha firmado los siguientes decretos:

Ascendiendo a teniente auditor de tercera a don Julio Vitorio.

Autorizando al ministro para aplicar al personal de la Armada los artículos primero y segundo del decreto de 9 de Junio último sobre percibo de quinquenios.

Aprobando el reglamento de señales de tempestad en las costas de Africa.

El día en Palacio

El señor Maura estuvo esta mañana en Palacio a la hora de costumbre, despachando con don Alfonso.

Después despacharon también los ministros de la Guerra y Marina.

Los señores La Cierva y marqués de Cortina salieron juntos de Palacio.

Conversando con los periodistas, éstos dijeron al señor La Cierva que no se habían confirmado los pronósticos del señor Maura expuestos ayer, o al menos oficialmente nada se había dicho.

El señor La Cierva ha dicho:

—Es que el señor Maura habló refiriéndose a tiempos futuros. Lo que habrá hoy o mañana no lo sé, porque el alto comisario tiene amplias facultades para todo.

Confirmó que el Consejo de esta tarde estará destinado a asuntos de Guerra.

El marqués de Cortina manifestó que los soldados de Africa ya tendrán agua abundante y buena, pues se ha adquirido un buque tanque albie, de 6.000 toneladas.

También dijo que muy en breve en Barcelona se harán pruebas oficiales del primer hidroavión construído en España.

Volvió a hablar el señor La Cierva, quien dijo que esta mañana llegó a Madrid, en aeroplano, desde San Sebastián, el general aviador señor Echagüe.

Refiriéndose a la censura, el señor La Cierva la ha justificado ante la actitud de algunos periódicos; pero—añadió—pronto volveremos al régimen de libertad, mucho más habiendo en el Gobierno dos ministros liberales, que nos comunicarán su espíritu a los ministros reaccionarios.

El ministro de la Gobernación ha dicho a los periodistas que el presidente no pensaba reunir esta tarde el Consejo; pero que el señor La Cierva tenía varios expedientes de Guerra, y por eso el señor Maura ha convocado a los ministros.

Insistió en que el Consejo será puramente administrativo.

Nacionalización de industrias

El señor La Cierva prepara la nacionalización de las industrias relacionadas con las necesidades del Ejército.

La apertura de las Cortes

El señor La Cierva ha conseguido que la apertura de las Cortes se verifique el 4 del próximo mes de Octubre; pero parece que el señor Cambó no se muestra propicio a este aplazamiento.

La huelga de albañiles

Se extiende la huelga de albañiles.

Los obreros parados hasta ahora son 3.000, y 10.000 los de los demás oficios del ramo de construcción.

El 70 por 100 de los albañiles es contrario a la huelga.

Varios patronos han aceptado las peticiones de los obreros.

La censura y la Prensa

La mayoría de los periódicos protesta contra el establecimiento de la censura, asegurando algunos de ellos que el asunto motivará una cuestión política cuando se abra el Parlamento.

Oposicipnes aplazadas

Merced a la petición de los aspirantes a ingreso en la carrera diplomática que se hallan sirviendo en el ejército de Africa, han sido aplazadas las oposiciones de ingreso.

La Liga de inquilinos

Una comisión de la Federación y entidades de ciudadanos de España y Asociación de Vecinos de Madrid y de Palma de Mallorca ha visitado al señor Francos Rodríguez, en solicitud de que prorrogue el decreto sobre alquileres, con las modificaciones acordadas por la Liga de inquilinos.

Gacetillas teatrales

CINE MODERNO

Aún se estrenó ayer en este salón el primer número de «MARRUECOS», revista cinematográfica suplemento de la Pathé, y que obtuvo un éxito sin precedentes, siendo recibidas con grandes aplausos la mayoría de sus escenas, y especialmente la interesante información del TERCIO EXTRANJERO, verdaderamente notable; el público salió complacidísimo y prometiéndose interesantes momentos todas las semanas, con motivo de la exhibición de los sucesivos números.

Para que el público no se llame a engaño y confunda esta información de la guerra con otras que lo mismo pueden haber sido tomadas ahora que hace un año, en el anuncio y en el lugar correspondiente va el sumario de su contenido, como demostración de su palpitante interés.

Por si no fuera bastante con esta sensacional novedad, la empresa anuncia para hoy el primer libro de «Trabajo», de la que ya tienen antecedentes nuestros lectores y de la que mañana nos ocuparemos; en fin, un verdadero derroche de programa, por su coste e importancia, y cuyo sacrificio sólo con llenazos han de poder compensarlo.

LIRICO

Hoy jueves, a las cinco:
Enorme programa

1. AMORES DE SASTRE (último día).
2. El extraordinario cinedrama

Ana Kareninne

Adaptación de la novela de
— Leon Tolstoi —

3. ESTRENO EXTRAORDINARIO de
Programa selecto americano

La flecha rota

Portentosa creación de la conocida artista
Viola Dana

4. SENSACIONAL ACONTECIMIENTO:
Primera de la serie de

España en Africa

SUMARIO: El general Neila con los jefes y oficiales de la posición ZOCO EL-HAD.—Columnas en marcha para la protección de convoyes.—Silueta y vista general del Gurugú.—Las calles del barrio del Real convertidas en campamentos.—La Melilla antigua y la nueva.—Lectura de la orden del día, elogiando el comportamiento de varios regimientos, y en especial del de la CORONA, en los últimos combates.—El acorazado "Alfonso XIII" disparando contra el Gurugú, y otras varias informaciones, a las que seguirán otras de supremo interés en las sucesivas series.

Semana próxima, estreno en España: "El amor rojo", por María Jacobini

Sucesos

Muerto por atropello

Ayer a las 8'30 de la mañana, al intentar cruzar por entre unos vagones colocados en la vía frente al muelle número 11, de pequeña velocidad, de la estación del Norte, Emilio Montesinos Tarín, de 63 años, domiciliado en la calle de Corset, número 61, tercero, fué cogido entre los repetidos vagones, resultando muerto en el acto.

El infortunado Emilio, cuando ocurrió la desgracia, atravesaba la vía con otro amigo, y llevaban ambos sacos de carbón del economato.

El Juzgado se personó en el lugar del suceso, instruyendo diligencias y ordenando el traslado del cadáver al Depósito judicial.

Hurto

En la fábrica de magnetos de automóvil que don José Raga posee en la calle del Mar, número 37, bajo, se presentó ayer un individuo llamado Antonio Frau, que fingiéndose chofer, se llevó un magneto valorado en 1.000 pesetas.

El autor del hurto fué detenido, ocupándosele el magneto robado.

Ingresó el Frau en la Cárcel Modelo.

Ahogado

En una charca existente junto a la estación de Liria, de la calle de Cuarte, pereció ahogado ayer tarde un muchacho llamado Antonio Muñoz, de 13 años, habitante en la calle de Cuarte, número 149, primero.

Desgracia por imprudencia

En un campo de la partida llamada Casa de Cervera se le disparó la escopeta con que iba a caza de codornices al vecino de este pueblo José Vila García, matando el tiro al niño de diez años Bernardo Pérez Pérez.

El involuntario homicida se entregó voluntariamente a la guardia civil.

Caída

En el Hospital ha sido curado el niño Manuel Navarro Sellés, de dos años, que a consecuencia de una caída presentaba la fractura del cúbito izquierdo.

El timo de la "herencia"

A pesar de que toda la Prensa de la capital ha comentado este procedimiento de timo hasta hacerlo popular, ayer cayó en la burda trama un individuo llamado Ramón de Paco Jiménez, natural de Ceegín (Murcia), residente en Mira (Cuenca).

Este sujeto recibió ayer de su principal don Peregrín Mocholí 8.200 pesetas para pagar los jornales a los obreros de la fábrica que dicho señor posee en Mira, y en vez de respetar el dinero que no era suyo, quiso el hombre hacer un negocio por cuenta propia.

El «negocio» se le presentó en la Gran Vía ayer tarde.

Un sujeto desconocido se le presentó, diciéndole que acababa de llegar de América y llevaba el encargo de repartir entre los pobres una crecida cantidad procedente de una herencia, y como no conocía a ningún pobre, le rogaba se hiciera cargo de ella, para que la repartiera él.

El timador sacó un sobre donde guardaba 70.000 pesetas en billetes.

El Ramón, al ver los billetes, debió pensar: ¡Esto es mi salvación!, y aceptó el encargo.

El timador le pidió entonces que le entregara algún dinero si llevaba suelto, como garantía de haberle confiado *tan alta misión*, y entonces el Ramón le entregó las 8.200 pesetas que momentos antes había recibido de su principal.

El desencanto del Ramón fué enorme al enterarse que los 70 billetes de mil pesetas que contenía el sobre eran todos falsos.

Entonces comprendió que le había cegado la codicia, y arrepentido marchó a contárselo al juez de guardia.

Buen servicio.—Robo y detención

Los guardias de Seguridad números 293 y 319, de servicio en la calle de Gracia, vieron a dos sujetos que llevaban en un carrito de mano un gran fardo de algodón.

Como la actitud de los individuos les fué sospechosa a los guardias, éstos les mandaron se detuvieran.

Los dos individuos abandonaron el carrito con el género y echaron a correr.

Los guardias lograron detener a uno de ellos, que dijo llamarse Joaquín Cucarella Molines, de 18 años, natural de Carcagente.

El fardo de algodón lo acababan de robar de la fábrica de medias que don Jaime Andrés posee en la calle de Santa Teresa, número 8.

El sujeto en cuestión fué encarcelado.

Lesiones casua les

En el Hospital fué curado ayer tarde don Antonio Domínguez García, de 41 años, viajante, que al cerrar la portezuela de un coche de tren de Liria (vía estrecha), tuvo la desgracia de pillarse el dedo anular, ocasionándose la fractura de la falanjeta, con desprendimiento de la uña. Pronóstico reservado.

PLAZA DE TOROS
Hoy, a las 9'30 noche:
La casta Susana
Grandioso éxito de esta compañía.

Teatro Lírico

Temporada de cinematógrafo

Este salón ha sido el primero que ha sustituído el antiguo programa, digno solo en estos tiempos de poblaciones de poca importancia, por el moderno de largo metraje, que se da en las ciudades de primer orden, con evidente agrado del público, batiendo el record al mismo tiempo de variedad y longitud de programa y de importancia de películas proyectadas.

No contenta con esto la empresa, sin reparar en precios, atenta sólo a mantener la predilección del público, bien conocida de todos, estando próxima la temporada oficial, envió un representante a los mercados centrales de películas, contratando en firme lo más notable entre la selección extraordinaria de las diferentes casas productoras.

Sin terminar aún esta tarea, podemos, sin embargo, dar un avance de los contratos ultimados, que creemos han de ser del absoluto agrado del distinguido público que nos favorece:

Producción extraordinaria italiana.—«Amor rojo», «La virgen loca», «La desconocida» y «Amor que mata», de MARIA JACOBINI.

«La verdad desnuda», y cinco asuntos más, aún sin título español, de PINA MENICHELLI.

«La estatua de carne» y «Markus», de ITALIA ALMIRANTE MANZINI.

«Adiós, Musseta» y «La rosa de Fortunio», de DIOMIRA JACOBINI.

«Los tres sentimentales», de LYDIA QUARANTA.

«Los diabólicos» (serie Genina), de EDY DARCLEA.

«La virgen errante», de LINDA PINI.

«La vida sin ilusiones», de TULIO CARMINATTI.

«La casa del miedo», de «TULIO CARMINATTI.

Producción extraordinaria americana.—«NERON» (en preparación en Italia por las estrellas de la casa FOX, y cuyo coste se calcula en más de veinte millones de pesetas.

«Si yo fuera rey», «Lucha de corazones», «El huérfano», «Los corredores» y «Su mayor sacrificio», de WILLIAM FARNUM.

«Ambiciones mundanas», de DOROTY PHILIPS.

«El ladrón», «Mejillas pálidas», «La mujer de las montañas» y «Conoce a tu marido», de PERLA BLANCA.

«ESPOSAS LOCAS» (cuyo coste ha pasado de un millón de dólares), por las estrellas de la casa UNIVERSAL.

«Reputación», «Fuera de la ley», «Ladrones de guante blanco» y «Conflicto», de PRISCILLA DEAN.

«LA NOVIA NUMERO 13» (la serie más notable de esta temporada, primera producida por la casa FOX).

«Manos abiertas», «En lo alto del nido», «Un trovador del Oeste», «De la ciudad al campo», «Luchando por el oro», del popular TOM MIX.

«La línea de muerte», «El mosquetero de Nueva York», «De mal en peor», «El joven dinamita» y «De ahora en adelante», de GEORGE VALHS.

«El abismo conyugal», «Sacrificio por honor», «Tigre real», «La boda trágica», «La huella del crimen», «El aprendiz de boxeador», de FRANK MAYO.

«La fuerza de las circunstancias», «Deuda pagada», «En nombre de la ley», «Camino de la desesperación» y «El buen amigo Cayena», de HARRY CAREY.

«El sueño dorado», «El amor nos engaña», de CARMEL MYERS.

«La inspiradora», «La hora de amar», de SHYRLEY MASON.

«El torrente», de EVA NOVAK.

«La señorita Estados Unidos», de JUNE CAPRICE.

«Déjalo para mí», de WILLIAM RUSELL.

«Lobos de sociedad», de THEDA BARQ.

«El primer flirt», de CONSTANCE TALMADGE.

«La última ilusión», de NORMA TALMADGE.

«El amor de la granja», de CHARLES RAY.

Producción extraordinaria alemana.—«¡Cherchez la femme!», «Príncipe y pordiosero» (dos películas que tienen presentación e interés incomparables).

«La bailarina de la muerte».

Hemos apuntado sólo la producción extraordinaria, porque sería inacabable la relación completa, que complementan las cómicas más notables del mercado.

Espectáculos

Ruzafa.—Compañía de zarzuela y opereta.—A las 9'30: Los calabreses y El barquillero.
Olympia.—A las 6'30 y 10: Cine y ¿Cómo se hace una película?
Lírico.—Sésiones de cine de 5 a 12'30.
Plaza de Toros.—Compañía de opereta y zarzuela.—A las 9'30: La casta Susana.
El Cid.—Sesión de cine de 4'30 a 12'30.
Moderno.—Sesión única de cine de 4'30 a 12'30.
Sorolla.—Sesión de cine de 4'30 a 12.
Cine Victoria.—(San Vicente, 176).—Sesiones de cine tarde y noche.

Taurómacas

La novillada del domingo

Esta tarde, a las cuatro, serán desencajonados los seis novillos de la viuda de Concha y Sierra que han de lidiarse el próximo domingo en esta Plaza.

Los matadores contratados son los afamados y valientes novilleros Francisco Almonte, Antonio Márquez y el mejicano José Ramírez, Gaonita, los tres ases de la novillería y con gran cartel en Valencia.

Mañana por la tarde, a las horas de costumbre, se despacharán en las oficinas de la Plaza los encargos para esta gran novillada.

Extranjero

Huelga de electricistas

Berlín.—Continúa la huelga de electricistas y sin circular los tranvías ni publicarse los periódicos.

No ha habido desórdenes públicos.

¡Lo mismo que en España!

Wáshington.—La Administración de ferrocarriles anuncia una importante reducción en las tarifas de transportes.

Estas llegarán a su mínimum en las líneas americanas.

Los ferrocarriles traspirenaicos

París.—«Le Matin» comenta la próxima visita de los ministros de Trabajos públicos y Colonias y el subsecretario de Comunicaciones a los Pirineos para estudiar la situación de las obras de los ferrocarriles transpirenaicos.

El diario parisién ve en este viaje una manifestación de la voluntad del Gobierno, que anhela intensificar las relaciones ferroviarias francoespañolas y del imperio africano francés.

Las líneas transpirenaicas abrevian en tres horas el trayecto París-Barcelona, dando así a la capital económica de España todos los elementos para la exportación.

Termina diciendo que estos ferrocarriles van a ser la base de la valorización efectiva de los recursos hidroeléctricos, mineros y forestales de las vertientes meridionales del Pirineo.

El Cardenal Cabrieres, caballero de la Legión de Honor

París.—Telegrafían de Montpeller que el prefecto Mr. Lacombe se ha personado en el Palacio del Cardenal Cabrieres, para hacerle entrega de la cruz de caballero de la Legión de honor, que le ha sido concedida por sus relevantes servicios a Francia.

La crisis textil en Francia

París.—El ministro del Trabajo ha celebrado una entrevista con una comisión de obreros textiles de Rubaix y Tourcoig.

Los patronos se han negado a revocar el acuerdo que se refiere a la rebaja de jornales.

La presidencia del imperio

Berlín.—El célebre escritor Gerardo Hauptmann ha declinado formalmente el ofrecimiento hecho por sus partidarios de la presidencia del imperio.

La baja del marco

Nueva York.—El marco ha continuado bajando en la Bolsa.

Se atribuye esta baja al pago por Alemania de los primeros mil millones en oro destinados a las reparaciones, que coinciden con el pago en Norteamérica de gran número de mercancías encargadas poco después del armisticio, como también con las compras actuales en un mercado en alza de primeras materias y de víveres para el próximo invierno.

Diputado bávaro detenido

Munich.—El diputado socialista bávaro Fisher ha sido detenido ayer en Munich. Se le acusa de alta traición por haber declarado en una reunión celebrada en Munich, que era inminente la proclamación de la república de Franconia.

El motivo de la dimisión del Gobierno bávaro

Berlín.—Se considera virtualmente dimitido todo el Gabinete bávaro.

El Gabinete debía, según acuerdo tomado por la Cámara bávara, mostrarse dispuesto a levantar el estado de sitio en Baviera si el decreto del Gobierno del imperio era modificado.

El Gobierno bávaro ha pedido a la comisión permanente de la Cámara bávara añadir un texto complementario, diciendo que no podía hablarse de levantar el estado de sitio «hasta que la situación lo permitiera».

Como esta adición fué rechazada por la mayoría de la comisión, von Kahr y el ministro de Justicia, Roth, presentaron su dimisión.

Ante la gravedad de la situación, hoy se reunirá en Berlín la comisión del Landtag y se dice que en previsión de acontecimientos que podrían ser serios, los dos partidos socialistas invitarán hoy al Gobierno imperial a tomar la dirección efectiva de los asuntos y hacer entrar en acción el Poder ejecutivo, lo cual significaría poner a todo el ejército en pie contra Baviera.

El mariscal Foch

París.—El mariscal Foch, que debía embarcar para el Japón el día 2 de Septiembre, no lo efectuará hasta últimos de este mes.

Tranquilidad en Valparaíso

Valparaíso.—Los temores de una huelga general han quedado completamente desvanecidos. Además de los obreros del puerto han reanudado el trabajo los de varias fábricas que habían secundado el movimiento.

La tranquilidad es completa en toda la ciudad.

AL CERRAR

Servicio telegráfico de última hora y conferencias telefónicas de Barcelona (2 madrugada) y Madrid (1 y 3 madrugada)

Barcelona

5Barcelona, 14.

	Bolsa	Bolsín
4 °/o interior. . . .	—	—
4 °/o exterior. . .	83'00	—
Colonial..	62'00	—
Ac. Ferroc. Norte. .	57'65	—
" " Alicante	57'60	—
" " Andaluz.	45'30	—
" " Orense..	16'85	—
Obligs. Adheridas. .	—	—
Francos..	54'50	—
Libras.	28'65	—
Marcos. . . .	—	—

Para la correspondencia de los soldados en Africa

En breve se colocará en la Administración central de Correos un buzón especial, en donde podrán depositar la correspondencia destinada a los soldados de Africa.

La escuadrilla de submarinos y torpederos.—El viaje del ministro de Marina

Durante toda la mañana, el público se ha estacionado en el muelle de la Muralla, presenciando las evoluciones de la escuadrilla de submarinos y torpederos.

A las diez de la mañana, uno de los submarinos se ha sumergido, siendo extraído por el buque «Kanguro», para el salvamento de sumergibles.

El próximo sábado, en el expreso, llegará el ministro de Marina.

Con este motivo se prepara la visita a varios centros dependientes de dicho Ministerio.

También se efectuarán pruebas de aeronáutica naval, objeto del viaje.

Incendio y explosión

Esta mañana se produjo un incendio en un almacén de productos químicos de la calle de Coello.

Hizo explosión un depósito de plomo, que contenía 2.000 kilos de ácido clorhídrico, que se desparramó por el almacén, llegando hasta la calle.

Entrega de lotes

El domingo se celebrará en el Gobierno civil la entrega de lotes de 1.000 pesetas a ocho obreras próximas a contraer matrimonio.

Estos lotes proceden de la suscrición que se abrió tiempo atrás para regalar una joya a la hija del gobernador.

Además de estas ocho obreras hay otras dos, cuyos novios están en el ejército de Africa.

Las 1.000 pesetas que les corresponden quedarán depositadas en el Monte de Piedad hasta el regreso de los novios, y en el desgraciado caso de que muriera alguno de ellos, o los dos, entonces se le entregarían 500 pesetas a la que fué su prometida, y las otras 500 a la familia del muerto.

Agresión

Al salir de su domicilio don Ignacio Martínez, dueño de un bar establecido en la calle de Cifré, un grupo de desconocidos le hizo varios disparos, sin herirle.

El señor Martínez conoció a uno de los agresores, al cual persigue la policía.

Sumaria a plenario

Se halla muy adelantada la causa instruida con motivo de la agresión de que fué víctima el alcalde.

Faltan sólo los antecedentes penales del procesado Salvador Ansec para ser elevada a plenario.

El ex capitán general

El próximo sábado marchará a Ecija, con su familia, el ex capitán general de la región, don Carlos Palanca.

Ofrecimiento

Doña Pilar Ferrer ha ofrecido al capitán general una finca que posee en San Julián de Vilatorta, denominada Torre de la Condesa, para que sea habilitada para hospital militar.

Guardia civil a Africa

Se asegura que en breve se crearán dos tercios de la Guardia civil, con destino a Melilla.

La autonomía universitaria

El catedrático de Derecho administrativo de esta Universidad, doctor Sánchez Biedma, ha hecho algunas manifestaciones relacionadas con la autonomía universitaria.

NÚMERO SUELTO 10 CÉNTIMOS

Diario de Valencia

NÚMERO SUELTO 10 CÉNTIMOS

Reconoce que el decreto del señor Silió hállase bien orientado; pero por la precipitación en implantar la reforma y el estado de la conciencia social, el decreto no responderá en la práctica al espíritu que lo informa.

A Suiza

Esta tarde, en el expreso de Francia, ha marchado a Suiza el alcalde de esta capital, señor Martínez Domingo, acompañado de su esposa.

Acudieron a despedirle a la estación el alcalde accidental señor Maynés y un grupo de amigos.

Más legionarios a Ceuta

En el correo de Valencia han salido esta noche 34 legionarios que van a Ceuta.

Más envío de material

Esta tarde han sido embarcadas en el vapor «Lulio» 14 toneladas de alambre y otro material de guerra pedido por el alto comisario.

Dicho vapor saldrá para Melilla el próximo viernes.

Pedreny.

Madrid

Cierre de la Bolsa

Madrid, 14.	
4 por 100 interior.	67'00
4 por 100 interior fin mes.	00'00
5 por 100 amortizable.	92'50
4 por 100 amortizable.	89'00
Banco de España.	105'00
Tabacaleras.	000'00
4 por 100 exterior.	83'00
Francos.	54'40
Libras.	28'75
Marcos.	7'10

Conferencia oficial de la noche

Conferencia de la noche del 14:

Participa el alto comisario que el enemigo ha hecho algunos disparos desde el Gurugú sobre los arrabales de Melilla.

La columna del general Fresneda ha sido ligeramente hostilizada.

El blocao de Sidi Amarach, en el sector de Ismoar, fué también hostilizado ligeramente.

En los territorios de Ceuta, Tetuán y Larache no ha ocurrido novedad.

Disparos desde el Gurugú contra los arrabales.—Tranquilidad en zoco El Arbáa

Melilla.—Los moros hicieron repetidos disparos de cañón desde uno de los puntos más altos del Gurugú.

Nuestra artillería concretó su fuego, consiguiendo acallar al enemigo.

El cañoneo sorprendió al vecindario en los barrios extremos; pero sin alarmarle.

El día transcurrió tranquilo en el zoco El Arbáa.

Fuerzas de caballería practicaron un detenido reconocimiento por las inmediaciones de la posición, encontrando varios almiares de paja y dos moros heridos, que fueron conducidos a presencia de los jefes.

En el zoco El Had

En la posición del zoco El Had se registró esta mañana fuerte tiroteo.

Los moros hicieron tres disparos de cañón, sin consecuencias.

Nosotros contrabatimos con fuegos de fusilería y artillería, eficazmente.

La odisea de un soldado alicantino.—Relato de la retirada de Annual

Cádiz.—Entre los enfermos llegados hoy figura Antonio Moreno García, natural de Alicante.

Ha manifestado que fué el último soldado que abandonó Annual en la mañana del 22 de Julio, después de haber salido todos, por orden del general Silvestre.

Cuando eran más furiosas las acometidas de los moros, dice que el general quedaba solo en Annual; tenía la guerrera desabrochada y conservaba puesto el fajín. Estaba muy nervioso, tirándose constantemente de los bigotes.

Al salir el soldado Moreno de la posición, fué apresado por tres moros; pero consiguió disparar su fusil, matando a dos, y esconderse entre unas chumberas.

Refiere que el coronel Morales y el general Silvestre, en el reducto de Annual, conversaron brevemente sobre cuanto sucedía en la posición de Igueriben, en la que de 300 hombres sólo quedaron siete, que pudieron llegar a Annual.

El coronel y el general se abrazaron, y en otro momento en que el soldado Moreno corría, vió el cadáver del coronel Morales.

A cinco kilómetros de Annual consiguió incorporarse a su compañía, siguiendo con ella hasta Dar Drius, en donde pernoctaron.

El capitán don José Maroto dió a cada soldado tres pesetas.

Dicho capitán fué muerto luego en Monte Arruit.

Moreno y 35 soldados más montaron en un camión, que fué hostilizado por los rifeños.

De la refriega sólo quedaron tres soldados, que pudieron llegar a Batel, desde donde consiguieron, al fin, en la noche del 23, llegar a Melilla.

Abogado fiscal de Valencia

Ha sido nombrado abogado fiscal de Valencia don José Aragonés.

Los sin trabajo

Londres.—Oficialmente se comunica que en 2 de Septiembre el número total de obreros sin trabajo era de millón y medio.

Además, medio millón trabajan menos de tres días a la semana.

El hambre en Rusia

Helsingfors.—Los soviets de San Petersburgo hacen detener todos los convoyes de abastecimiento procedentes del extranjero y destinados a las regiones afectadas por el hambre.

Las autoridades de la capital esperan de este modo calmar a los obreros, irritados porque la ración alimenticia se había suprimido hace varios días.

El conflicto textil

París.—El ministro del Trabajo ha recibido a los representantes de los Sindicatos obreros interesados en el conflicto de la industria textil.

Los delegados han expuesto las razones por las cuales los obreros estiman que el mantenimiento de los salarios está justificado.

Los obreros aceptan la proposición que ha hecho el ministro del Trabajo de celebrar una entrevista con los patronos.

El ministro ha pedido a los delegados obreros que conserven sangre fría y tranquilidad, únicas que pueden favorecer la solución del conflicto.

Federación de Centro América

Nueva York.—El día 10 de este mes se firmó la constitución de la Federación de Centro América, que comprende Honduras, Guatemala y San Salvador.

La delegación japonesa

Nueva York.—Los últimos despachos recibidos de Tokío dicen que la presidencia de la delegación japonesa que se dirigirá a la Conferencia de Wáshington será probablemente confiada al almirante Kot.

Fatty, procesado por homicidio

Nueva York.—Del sumario instruído sobre la muerte de la señorita Rape, la célebre actriz, cuyo cadáver se encontró en la habitación de Fatty, el popular actor cinematográfico, resulta que la interfecta se quedó a almorzar con dos amigas y con éste.

Se sintió indispuesta durante la comida, y a pesar de los cuidados prestados no tardó en expirar.

Fatty declara que salió súbitamente de los Angeles, sin enterarse de la gravedad del estado de la señorita Rape, y afirma que nunca estuvo solo con la joven actriz.

La declaración de las amigas de la señorita Rape está en contradicción con las de Fatty.

Declaran, en efecto, que al oir los gritos de la actriz acudieron en su socorro, encontrando a su compañera medio desmayada y pudiendo descubrir en su cuerpo equimosis que prueban que hubo lucha.

El Jurado ha procesado a Fatty por homicidio sin premeditación.

Tribunal internacional de justicia

Ginebra.—La asamblea del Consejo de la Sociedad de Naciones ha procedido esta mañana a la elección de jueces para el tribunal permanente de Justicia internacional.

A las tres y media se reanudará la sesión.

Los socorros a Rusia

París.—La comisión interaliada encargada de prestar socorros a Rusia se reunirá mañana, a las tres, en el palacio Quay d'Orsay.

Se ocupará de la respuesta que acaba de enviar el Gobierno de los soviets y de las excusas que conviene dar.

El asesinato de Erzberger

Berlín.—La instrucción referente al asesinato de Erzberger ha demostrado que el crimen no solamente fué preparado en Munich, sino que también dos de los asesinos regresaron a esta ciudad después de cometido el delito.

Se han cogido importantes documentos en casa de los criminales.

A consecuencia de ellos se ha detenido a varias personas en Munich.

La presidencia del Consejo

Berlín.—Un despacho de Munich confirma que es probable que la Presidencia del Consejo sea nuevamente ofrecida a von Karr.

En caso de que éste se negara a ejercer las funciones de presidente, se formaría un Gabinete presidido por Spok.

Moros franceses voluntarios

Algeciras.—Procedentes de Larache y conducidos por un sargento han desembarcado 32 moros reclutados en la zona francesa para servir en las fuerzas regulares.

La mayoría de ellos fué combatiente en la guerra europea.

También desembarcaron de Ceuta 80 individuos, rechazados por inútiles en el banderín de enganche.

Luque no quiere hablar

Málaga.—El general Luque se ha negado a hacer declaraciones a la Prensa.

Sólo ha dicho que el objeto de su viaje a Melilla es adquirir noticias de un nieto, oficial prisionero de los moros, que parece hallarse en casa de un prestigioso moro de Segangan.

Llegada de heridos

Cádiz.—Ha llegado un tren hospital con 151 heridos y enfermos.

Algunos están graves.

Todos han sido muy atendidos por las damas de la Cruz Roja y autoridades.

La marquesa de Heredia ha repartido una importante cantidad de tabaco.

La empresa de carruajes ha cedido cuantos fueron necesarios para el transporte de heridos.

El aeroplano "Badajoz"

Badajoz.—Ha sido cubierta con exceso la suscrición para adquirir el aeroplano «Badajoz».

Ha sido éste encargado y pronto estará en condiciones de prestar servicio.

El aparato es Havilland, armado con una ametralladora, que importa 5.000 libras.

Para piloto se ha ofrecido el aviador extranjero señor Matamoros.

Sin embargo se deja la designación del pilotaje al mando militar.

En la Constructora Naval

Bilbao.—Al mediodía, el ministro, el subsecretario y autoridades se trasladaron a la Constructora Naval, en donde han visitado todos los departamentos.

Detalles de la toma del zoco El Arbáa

El botín cogido es tanto, que el general Cabanellas ha comunicado al alto comisario que durante varios días no necesitaba cebada para los caballos de su columna.

Han sido recuperas 27 tiendas de campaña de las que el enemigo nos quitó.

Además nos apoderamos de centenares de carneros, alfombras y útiles de cocina.

El campamento no podrá ser ocupado por nuestras tropas hasta que se desinfecte, pues su estado de suciedad es grande.

Se elogia el comportamiento de todas las fuerzas de mar y tierra, especialmente la carga que dieron los dos escuadrones de húsares de la Princesa y un escuadrón de Regulares, que al galope arrebataron el poblado de Arkeman, dispersando a los moros, que se disponían a comer.

Los húsares de la Princesa y los cazadores de Treviño avanzaron por la llanura.

Los habitantes intentaron resistir; pero los jinetes echaron pie a tierra e hicieron fuego por descargas, obligándoles a huir.

Varias noticias

Melilla.—Ha quedado establecida la estación de telegrafía sin hilos entre Melilla y Madrid.

Las fuerzas de caballería reconocieron las inmediaciones del zoco El Had.

En Quebdana prestan servicio las fuerzas del regimiento del Rey.

Ha llegado el infante don Felipe, que se ha incorporado al regimiento de húsares.

También han llegado los oficiales señores Miláns, Liniers y Lachapol, que pertenecen a la Escolta real.

Los legionarios

Melilla.—El señor Millán Astray hizo formar a las fuerzas del Tercio para hacer entrega solemne del premio de la Victoria, que fué otorgado al cabo Mejía, que se distinguió en la defensa del blocao del Infierno, durante el primer día de ataque.

La cantidad de 500 pesetas, donada por el oficial don Eduardo Ródenas, se adjudicó al sargento Alarcón, y otra cantidad igual a un soldado del Tercio.

Ambos se distinguieron en la defensa de Casabona.

Los premios otorgados son los correspondientes al mes de Agosto.

¿El general Navarro en Melilla?

Esta tarde circuló por Madrid la noticia de que el general Navarro, acompañado por la oficialidad salvada de Monte Arruit, ha llegado a la plaza de Melilla.

La Prensa y la campaña de Marruecos

LA ACCION

Censura la actitud de quienes hacen circular rumores alarmistas sobre Marruecos con el propósito de perturbar la tranquilidad y serenidad con que la nación asiste al desarrollo de las operaciones.

Ya el rumor sobre la entrada de nuestras tropas en Nador, que se creía salido de un centro militar, ha sido por éste desmentido.

Otra noticia que ha circulado esta mañana ha sido el supuesto bombardeo de Melilla, con una cantidad de detalles que causan indignación.

De lo referente a Nador no hay ni el más leve indicio, y con respecto al bombardeo de Melilla, sólo es verdad lo que se conoce por la información oficial.

DIARIO UNIVERSAL

Dice que un legionario que mató a un moro notable ha encontrado una carterita de cuero cosida a la chilaba del moro, conteniendo una carta dirigida a Abd-el-Krin y Ben-Mojatar, rogándole que haga saber a su jefe, el poderoso caíd Abd-el-Afer, que ha llegado la hora de proclamar el Gobierno de Mogreb la guerra santa.

Los españoles—agrega el firmante de la carta—son batidos por mí, y no firmaré las paces con ellos, pero necesito el auxilio de todos los creyentes.

Si las fuerzas de Abd-el-Afer no han de luchar contra la Francia, deben venir en nuestra ayuda.

Si se aviene el poderoso caíd, que me envíe emisarios con instrucciones concretas.

Unicamente podrán de mí solo la decisión de que se respete este país y se jure la promesa de que en ningún caso, ni de vencimiento ni de ser vencido, habrá de ser esta tierra incendiada o saqueada.

La firma de esta carta no es legible, pero se supone que debe ser de Abd-el-Krin.

El periódico pregunta: ¿Era el moro muerto un emisario de Abd-el-Krin que pedía refuerzos?

En otro lugar del periódico dice que mientras no hablen los cañones debemos estudiar los problemas y poner de manifiesto todo cuanto sepamos, para que la opinión pueda enjuiciar.

Explica las causas de la lucha de las tribus rifeñas contra España y por qué se extiende la rebelión en las cabilas.

Dice que continuará tratando estos temas en días sucesivos, pues esto nada roza a los militares que luchan en Melilla, ni a las operaciones, y que por consiguiente no debe caer bajo la censura.

HERALDO DE MADRID

Se ocupa de la situación en que se han colocado los conservadores, según «La Epoca», pues parece que no están dispuestos a colaborar con el Gobierno en muchos extremos.

LA EPOCA

Dedica su fondo a la cuestión de Marruecos, y dice:

La jornada de ayer fué tranquila. Ni por parte de Quebdana ni por la de Beni-Sicar hubo novedad.

La hostilidad de los moros en Cabo de Agua será pasajera, pues aquel territorio no les favorece.

Es de esperar que haya de un momento a otro nuevas noticias de las operaciones y que se continúe la maniobra iniciada con tanto éxito.

Termina diciendo que la opinión sigue confiada en el desarrollo de las operaciones.

El mismo periódico se ocupa en otro lugar de la apertura de Cortes, afirmando que el señor Maura es un partidario de éstas.

Añade que cuando retrasa la fecha de apertura, sus razones tendrá.

Pide que el Gobierno no demore la apertura del Parlamento y acuda serenamente a él.

Dice que si algunos ataques surgen, hay allí quien sabe defenderse.

Añade que hay muchos problemas pendientes de solución, que tienen fecha fija, como pasa con la prórroga del Banco, y termina diciendo que no cree que el Gobierno sea objeto de ninguna zancadilla.

LA TRIBUNA

Dice al gobernador que el personal encargado de la censura en Madrid es incompetente, y se indigna de que sueltos y noticias pasen en algunos diarios, y en cambio sean censurados en otros, después de haberlos publicado con anterioridad.

Cree que esto no puede continuar así y reclama enérgicamente contra ello.

Consejo de ministros

A LA ENTRADA

Después de las seis de la tarde quedaron reunidos los ministros en Consejo, bajo la presidencia del señor Maura.

El ministro de Instrucción pública, que fué el primero en llegar, manifestó que ningún asunto llevaba al Consejo, al que asistía sólo como oyente.

El de Gracia y Justicia manifestó que, por su parte, sólo daría cuenta de tres expedientes de indulto, derivación del de indulto general.

El señor Maura no fué mucho más explícito, pues se halla algo acatarrado.

Dijo que de Marruecos no había nuevas noticias, y que era natural que no las hubiera hasta la conferencia de las ocho de la noche.

Lo propio confirmó el ministro de Fomento, que había estado en el Ministerio de la Guerra a las tres de la tarde, y hasta aquella hora no se habían recibido noticias.

Por su parte añadió que propondría al Consejo unos expedientes de carreteras, y otro relacionado con el puerto de Denia.

El ministro de la Guerra fué interrogado respecto a las noticias de las operaciones emprendidas en Melilla.

—No hay nada—replicó el señor La Cierva.

El telegrama de las tres de la tarde nada me dice. Tengan fe.

—¿Pero ese telegrama—preguntó un periodista—se refiere a algo que merezca después ampliación?

—No hay nada—insistió.—Yo nunca les engaño; cuando digo que no hay nada, es que no ocurre cosa de importancia, y si hay algo, es que no conviene divulgarlo; no sean impacientes. Lo que se ha puesto en marcha, seguirá, y si algo grave ocurriera, de una manera u otra yo lo diría; pero cuando afirmo que no hay nada, es que nada sucede que pueda decirse.

Creo que me habrán entendido ustedes.

El ministro de Marina habló con entusiasmo de la labor brillante que vienen realizando los barcos de la Armada, recordando que eso es comparable a la que hicieron los barcos de la escuadra Sampson cuando nuestra guerra con los Estados Unidos.

Yo recuerdo cómo se hablaba de aquellos barcos, que iban y venían sin cesar sin ningún accidente, sin repostarse y sin limpiar fondos.

Pues lo mismo ocurre ahora.

Lleva allí dos meses trabajando sin cesar, disparando y sin limpiar tampoco fondos, y sin embargo, nuestros barcos son más viejos que lo eran aquéllos, pues algunos tienen ya más de veinte años.

Añadió que mañana saldrá el «España» para aquellas aguas, para unirse con el «Alfonso XIII».

Estos dos acorazados, con sus granadas de dinamita, cautasán un terrible efecto.

El ministro de Hacienda ha manifestado que únicamente llevaba unos expedientes de carácter general.

El Consejo, pues, se reducirá en su mayor parte a cambiar impresiones sobre las noticias de Marruecos y resolver varios expedientes de dicho departamento, de carácter urgente.

A LA SALIDA

A las ocho y cuarto de la noche abandonó el señor La Cierva el Consejo de ministros, diciendo que, aunque continuaban reunidos sus compañeros para la aprobación de algunos expedientes, él se trasladaba al Ministerio para celebrar una conferencia con el general Berenguer.

Diez minutos después terminó el Consejo, facilitándose la siguiente nota oficiosa:

«El Consejo deliberó sobre diversos asuntos de política económica y financiera.

Se despacharon varios expedientes de Gracia y Justicia, Fomento, Hacienda y Guerra, entre ellos uno de libertad condicional, que comprende a 32 reclusos.

Se facultó a los ministros de Instrucción y Justicia para habilitar un local adecuado para cárcel de mueres, que posee el Estado en el paseo de Santa Engracia, y que estaba destinado a Escuela Normal de Maestras.»

Ampliación del Consejo

El pesimismo de Cambó y el optimismo de Cortina

Se deliberó extensamente sobre el estado de nuestra Hacienda.

El señor Cambó hizo un resumen detalladísimo, mostrándose altamente pesimista sobre los medios de poder reconstituirla.

El marqués de Cortina refutó la mayoría de las argumentaciones del señor Cambó, mostrándose muy optimista, tanto en razón a la situación actual como a posibilidad de una pronta reconstitución.

Como no llegaran a un acuerdo, se convino en que al terminar el Consejo celebraran ambos una conferencia.

Esta se ha celebrado ya, ignorándose el resultado de la misma.

También se trató de la apertura de Cortes.

Los ministros se mostraron muy reservados al preguntárseles sobre el acuerdo recaído.

No obstante, se sabe que, ante los razonamientos del presidente, del ministro de la Guerra y de otros consejeros, se acordó aplazar su apertura, dejando en suspenso la fecha.

Gran parte del Consejo se invirtió en tratar de los asuntos de Melilla, especialmente del desarrollo del plan de operaciones y de la política general marroquí.

Se acordó variar el plan de política marroquí y estudiar el nuevo plan, que se desarrollará simultáneamente con las operaciones de avance y castigo de las cabilas rebeldes.

De los detalles no se ha podido obtener información.

Los cambios

La sesión bursátil de hoy carece en absoluto de interés, predominando la desanimación y siendo el negocio muy reducido.

La partida del Interior no se cotiza, y la serie siguiente sigue, sin variar, a 67.

El Banco de España sigue a 500, y sus bonos bajan cinco duros.

El Río de la Plata baja también media peseta.

En valores industriales, tan sólo acusan modificación las Azucareras, que ceden un entero las preferentes, y dos las ordinarias.

En el departamento de moneda extranjera se acusa la baja de los francos, que retroceden de 55'15 a 54'40. Los marcos se cotizan débiles, de 7'10 contra 7'25.

Las libras y los francos suizos suben 12 y 90 céntimos, y quedan a 28'75 y 132'90, respectivamente.

Concierto patriótico

Esta tarde se ha celebrado en la plaza de la Armería un concierto patriótico para engrosar la suscrición abierta por doña Victoria en favor de los heridos de Africa.

Puede calcularse que habría en la plaza de seis o ocho mil almas.

La plaza estaba adornada con banderas, ofreciendo un aspecto brillantísimo.

A las cinco y media salió don Alfonso al balcón central, correspondiente al salón del Trono. Vestía uniforme de capitán general.

En este momento la Banda municipal entonó la Marcha real.

Luego, bajo la dirección del maestro Villa, tocó «Los voluntarios», de Jiménez; «Cádiz», de Chueca y Valverde; «Triana», de Albéniz; «La Revoltosa», de Chapí, y «La canción del soldado», de Serrano.

Al terminar la banda de ejecutar la patriótica canción, el público prorrumpió en atronadores aplausos y vivas.

El público, de pie y descubierto, aclamó insistentemente al Ejército, resultando un momento verdaderamente solemne.

Al retirarse don Alfonso, la banda tocó de nuevo la Marcha real.

La recaudación ha debido ser muy brillante.

El Tribunal de justicia de la Liga de Naciones

Ginebra.—Se han elegido los miembros que han de componer el Tribunal permanente de justicia internacional de la Liga de las Naciones.

Entre ellos ha sido elegido por España el señor Altamira.

La cuestión de Irlanda

Londres.—En Dublín se ha reunido el Parlamento irlandés, aprobando la propuesta de George, es decir, aceptar que vaya una delegación irlandesa sinfeiner a seguir las negociaciones con el Gobierno inglés.

Esta comisión no va presidida por De Valera, sino por el vicepresidente de la república irlandesa.

Boda de Venizelos

Londres.—Hoy se ha verificado la boda civil de Venizelos.

La ceremonia religiosa se celebrará mañana.

La Semana Nacional de Previsión

Sesión inaugural

Bilbao.—El ministro del Trabajo llegó esta mañana temprano a Amurrio.

En auto se trasladó a casa del presidente de la Diputación, organizándose la comitiva, que llegó a Bilbao a las diez y media.

En el salón de recepciones, el presidente de la Diputación hizo las presentaciones al ministro.

Se celebró la sesión inaugural de la Semana Social de Previsión, asistiendo los parlamentarios de Vizcaya, miembros del Instituto Nacional de Previsión, patronos y obreros.

El presidente de la Diputación pronunció un brillante discurso, agradeciendo que haya sido elegido Bilbao por el Instituto Nacional de Previsión, para celebrar el Congreso del Retiro obrero.

A continuación hizo uso de la palabra el general Marvá.

El ministro del Trabajo pronunció un interesante discurso, diciendo que su asistencia al acto indica la complacencia que experimenta el Gobierno por la implantación del Retiro obligatorio, beneficioso para la clase obrera.

La travesía del Canal de la Mancha

Calais.—Ayer llegó a esta costa un individuo montando una bicicleta con flotadores, quien aseguró haber hecho la travesía de la Mancha en aquel aparato, partiendo en la misma mañana de Folkestone. Se negó a dar su nombre. En cambio, el nadador Perrault tuvo ayer que desistir del intento de hacerla a nado a causa de soplar fuerte viento.

¿Se aplazará la Conferencia del desarme?

París.—Según «Le'Echo de París», en los círculos oficiales se atribuye a M. Briand la intención de convocar el Parlamento por decreto para el martes 25 de Octubre, lo que permitirá al presidente embarcar para América ocho días después de la apertura de las Cámaras.

El articulista, que es Marcelino Hutiz, apunta el temor de que la Conferencia de Wáshington sea aplazada hasta el año próximo.

Conferencias sobre el "Quijote"

Buenos Aires.—La distinguida escritora argentina doña Rosa Bazán Cámara ha comenzado a dar en el teatro Cervantes una serie de conferencias sobre la vida y la obra del ilustre autor del «Quijote».

En el acto de la inauguración de este ciclo de conferencias el conocido escritor español don Enrique Domínguez Rodiño pronunció una, en forma de prólogo, exponiendo brillantes ideas acerca de Cervantes y sus obras.

La crítica elogia grandemente la disertación del señor Rodiño y las conferencias de la señora Bazán.

IMPRENTA Y ESTEREOTIPIA DIARIO DE VALENCIA