REDACCIÓN
OFICINAS Y TALLERES
D. Juan de Austria, 10
TELÉFONO 12115

No se devuelven los originales aunque no se inserten

EL PUEBLO

DIARIO REPUBLICANO DE VALENCIA

PRECIOS DE SUSCRIPCIÓN

	Mes	Trimestre
Valencia . . .	Ptas. 2	Ptas. 6
Provincias. .		» 7'50
Extranjero. .		» 12

Ejemplar 10 céntimos

Año XXXVI :: Núm. 13.002 | Fundador: Vicente BLASCO IBAÑEZ | Viernes 8 de Noviembre de 1929

El libro de Cossío

CULTURA Y LIBERTAD

Hace de esto medio siglo. Estamos en 1879. Don Francisco Giner de los Ríos dialoga con un joven estudiante en una recatada salita de la Institución Libre de Enseñanza.

Por aquellos años, la Institución empezaba a vivir. Los decretos del 75, contrarios a la libertad de la cátedra, habían traído como consecuencia la protesta y la separación de varios profesores. Recordemos, entre ellos, los nombres famosos de Salmerón y Azcárate, Figuerola, Moret y Montero Ríos, Costa, Calderón y González de Linares. Allá, en su prisión del castillo de Santa Catalina, en Cádiz, don Francisco Giner concibió entonces la idea de fundar una institución libre, desligada del Estado y de la Iglesia, aunque respetuosa para ambos y consagrada sólo al cultivo de la ciencia en toda su austera libertad.

«Esta Institución—apuntó Giner en una nota autógrafa encontrada después entre los papeles de su íntimo amigo don Juan Uña—es completamente ajena a todo espíritu e interés de comunión religiosa, escuela filosófica o partido político; proclamando únicamente el principio de la libertad e inviolabilidad de la Ciencia...»

En 1879, pues, cuando don Francisco y el estudiante conversaban, la naciente Institución vivía sus tiempos heroicos. Tendría entonces don Francisco escasamente cuarenta años, pero ya la frente calva y las sienes plateadas daban un aspecto de prematura vejez al maestro admirable que, mucho después, septuagenario ya, había de conservar todo el vigor y la gracia, la inquietud toda de una lozana juventud. Su discípulo pasaba apenas de los veinte años. Era un mozo delgado, de perfil agudo y varonil, ojos claros y rubios cabellos. Sobre una mesilla estaban, motivo de coloquio, unas páginas escritas por el joven para el «Boletín» de la Institución, que constituían un estudio pedagógico sobre «El arte de saber ver».

Las cosas todas están muertas para quien no sabe verlas: hay que darles vida. «Le son indiferentes y es necesario que lo soliciten; mudas, y deben decirle algo; cerradas, y hay que darle la llave para abrirlas...» «El mundo entero debe ser, desde el primer instante, objeto de atención y materia de aprendizaje para el niño, como lo sigue siendo, más tarde, para el hombre.»

Con estas claras y altas razones el joven Manuel Cossío, en aquella España de los primeros años de la Restauración, elegía su camino, entrando en la intimidad de don Francisco Giner y en la labor de la Institución Libre de Enseñanza. El camino se abría entonces a sus ojos como una ascensión penosa y gozosa. Señalaban el sentido de la marcha esos dos ideales que, en el fondo, son uno sólo: Cultura y Libertad.

Ahora, cincuenta años después, con motivo de la jubilación del profesor don Manuel B. Cossío, sus discípulos y amigos han recogido algunos trabajos y fragmentos seleccionados entre lo que él escribió en diversas épocas y los han reunido, como ofrenda, en un volumen que acaba de ver la luz con el título: «De su jornada.»

Son, en efecto, estas páginas de Cossío un resumen de su obra y un bosquejo de su alma. Empiezan por aquel artículo publicado en 1879 en el «Boletín» de la Institución. Siguen luego diversos escritos sobre educación y sobre arte; notas varias de un pensamiento buscador de la verdad y amador de la belleza, que cada día se cultiva a sí mismo; aspectos del trabajo del autor en la Institución Libre y en el Museo Pedagógico, en la cátedra, en la tribuna y en toda la vida social.

Jornada, ciertamente, muy plena, muy luminosa. A través de la variedad de los temas y de la sucesión de los años, percibimos en ese libro la magnífica unidad de una vida ejemplar. Toda ella ha sido fiel a los perennes ideales: Cultura, Libertad. La Cultura es, en esencia, libertad del espíritu. La Libertad es, en substancia, cultura, cultura social que nos enseña a sustituir la coacción y la violencia por un delicado y generoso respeto a las ajenas opiniones cuya misma diversidad puede engendrar una superior armonía.

Libertad de conciencia, educación liberal, libre vitalidad... Todo eso está en las páginas de Cossío. Y, además, una cierta atmósfera de austeridad moral, característica de la Institución Libre de Enseñanza. Siempre el auténtico liberalismo tuvo un hondo sentido estético. La libertad pide virtudes cívicas. Nada hay más opuesto a la libertad de ideas que el libertinaje de costumbres. El liberalismo nació enlazado al puritanismo. En Inglaterra como en los Estados Unidos, en Holanda como en Suiza, las grandes fases históricas de la libertad fueron fases de elevada moralidad...

De esto se hablaba cabalmente la otra noche a la puerta de la Institución. Varios amigos y antiguos alumnos en animada plática no acababan de despedirse de Cossío en el zaguán de aquella casita del paseo del Obelisco. Cossío preguntaba, discutía, enseñaba, evocaba paisajes o removía pensamientos. Es el maestro en el arte de saber ver que profesó como aprendiz hace cincuenta años. Maestro ya consumado y siempre joven aprendiz. En pleno vigor mental y físico, erguía el rostro encendido de entusiasmo bajo los abundantes cabellos grises. Hablando, hablando, con la inquieta espontaneidad de un muchacho acompañaba a sus visitantes hasta la calle...

Maestro: la jornada no ha terminado. En la suave claridad de la tarde, la marcha continúa. El medio siglo de labor, la jubilación oficial, eso es sólo una vuelta del camino. Prosigamos, pues. Ya hemos mirado un momento hacia atrás, con ternura pero sin melancolía. Adelante, otra vez. Hay mucha tarea que aún no se ha hecho. Hay muchas cuartillas en blanco que esperan. «Hay muchas auroras que no han brillado todavía.» El camino se ha acabado y Dios sabe que no se acabará nunca... Y no han agotado su virtud aquellos ideales de antaño, aún hoy, quizás, más necesarios que ayer...: Cultura, Libertad...

LUIS DE ZULUETA.

(Prohibida la reproducción.)

VIDA REPUBLICANA

Estampas de veteranos.- Aznar, el Federal.

—Cuando yo entraba en «La Bandera Federal»—nos cuenta el veterano Tomás Aznar—por las noches, Blasco decía, alegremente, echándome los brazos al cuello:

—Ya está aquí el Federal.

¡Pero qué lejos está todo aquello! Blasco era un mozo arrogante, fuerte, de palabra encendida y de vida tormentosa. Estaba muy lejos de haber alcanzado renombre literario, aunque ya el viejo Llorente había saludado con palabras de aliento y de esperanza la aparición de algún libro suyo. Pero era ya un gran orador del pueblo, un agitador, a quien se miraba con recelo y con temor y con admiración. Muchos viejos republicanos, de vida mojigata y blanda, contemporizadores y prudentes le combatían en las Asambleas y reuniones generales del Partido. Pero la fama de Blasco crecía de día en día.

—Yo estuve siempre con él —afirma nuestro venerable amigo— desde que apareció «La Bandera Federal». Muchas noches las pasaba en aquella Redacción de la plaza de Cajeros. Era un local destaralado, con pocos muebles, con libros y periódicos revueltos. Iban muchos correligionarios, sobre todo jóvenes. Blasco solía cenar allí, sentado en una silla de enea, junto al balcón, con un botijo de agua al lado y la pipa o el puro al lado de una cafetera que traían de un café próximo.

Pero Aznar conocía a Blasco desde que vivía éste, siendo un chiquillo, en la calle de la Jabonería Nueva, hoy de Flor de Mayo. El vivía en la calle de En Sendra, donde había nacido, pero tenía un porche de «velluter» en la calle de Guillem Sorolla, donde trabajaba él sólo con algún aprendiz en un telar. Hacía terciopelos, velludos; luego, se puso a hacer pañuelos lisos y de muestra, muy de moda entonces en las clases populares sobre todo entre los campesinos. La calle de Guillem Sorolla estaba entonces invadida por gente del oficio. Trabajaban todo el día, sin cesar, los telares, cuyo ruído llenaba la calle haciendo temblar las sacudidas de los golpes de lanzadera y del peine cristales y paredes. A las horas de comer pasaban las muchachas de la huerta que trabajaban en las fábricas, en aquellos inmensos porches de la calle, con el puchero y la cacerola que acababan de sacar del horno para comer en los patios o en las aceras. Algunas noches, en épocas de gran trabajo, se trabajaba también y todas las ventanas aparecían iluminadas. Por las tardes en muchos sitios se rezaba en voz alta. Pero Aznar no rezaba. El no era de los republicanos que iban a misa. Tampoco lo era un amigo suyo, un fabricante de cajas llamado Meléndez que tenía el taller en la casa contigua a la del suyo. Este Meléndez era capitán de una compañía de voluntarios de la Libertad. Era un hombre alto, fuerte, grueso, de regulares facciones, muy vehemente. Fué concejal republicano. Y murió de una manera singular. Había dicho él muchas veces, llevado de su gran entusiasmo por las ideas, que con gusto moriría si triunfaba la República. En efecto, el 11 de Febrero de 1873, al ser proclamada ésta, y llevando él sobre el hombro, al frente de una manifestación popular la célebre bandera «La Coronela», estando en la calle de las Barcas, murió de repente, como fulminado por un rayo. Se había cumplido, de manera inesperada, su deseo. En casa de él, cuando le llevaron cadáver, había preparado un banquete al que estaban invitados gran número de amigos.

Aznar fué cabo de voluntarios el año 69, y sargento el año 73. Recuerda con palabra animada, a pesar de los 86 años que pesan sobre sus hombres, haber ido voluntario, estando destacado en la calle de la Encarnación, con la compañía del capitán Pedro Chismol—un zapatero que tenía tienda en las inmediaciones de Santa Catalina—a la Lonja, donde pedían refuerzos cuando después del descalabro del regimiento de Toledo en la calle de Caballeros, se atacó con extraordinario furor por aquella parte de la ciudad. Un armero de la calle de Cerrajeros mató al coronel que mandaba las fuerzas atacantes, metiéndole un balazo en la cabeza.

Aznar recuerda cosas de aquellos lejanos días. Defendíamos un derecho—dice—. Cuando se nos pidieron las armas—se refiere a lo del año 68—dijimos que las entregaríamos por la boca de nuestros fusiles. Su memoria no siempre le ayuda. Los años le pesan mucho. Pero recuerda bien un episodio de aquella lucha al pie de los muros de San Juan, en lo que llamamos «Bazar de la O», donde Virginio Cabalote, blandiendo una espada arengaba a una multitud. Y a Pascual Aser en la plaza de la Universidad. Y que él estuvo frente al marqués de Cáceres durante el Cantón. Ese hombre—pensé yo siempre—no podía ser republicano. Hizo mucho daño. Mereció un tiro. Y como él, Feliu.

Aznar salió con vida por rara casualidad. Luchó bravamente. Después tuvo unos cortos años de sosiego cuando fué de encargado a la fábrica de sedas que tenía en el Puig—hubo allí hasta noventa telares—don Faustino Llombart. Un buen hombre. Era carlista. Pero la dulzura de su carácter, su verdadera piedad, su hombría de bien le hacían respetable. Tenía el despacho en la calle del Pie de la Cruz, frente al convento que hay allí. Blasco que le conocía mucho, cuando murió dijo: «Ha muerto un carlista demócrata.»

Aznar es un gran ejemplo de consecuencia. Y de honradez, de virtudes republicanas. Pudo ser rico y prefirió ser pobre, pero digno, fiel a sus convicciones.

—Y no me arrepiento de nada —nos asegura—. Si tuviera las fuerzas de antes haría las mismas cosas.

JUST.

CURIOSIDADES DEPORTIVAS

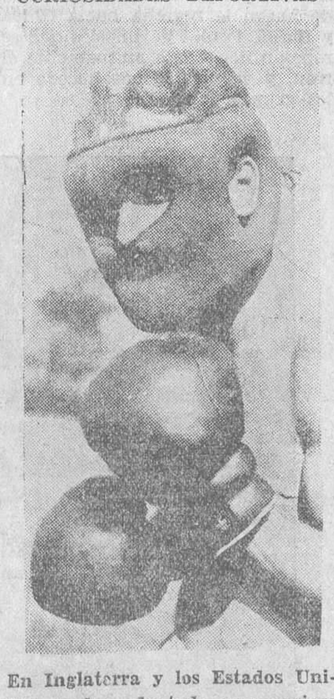

En Inglaterra y los Estados Unidos se ha adoptado una curiosa careta para proteger en los entrenes a los boxeadores

EXTRACTO DE CARNE Dr. GREUS
Alimento reconstituyente.
Farmacia plaza Sta. Catalina, 4.

En la I Vuelta ciclista a Levante

El internacional Cárdona llega al pueblo de Algemesí otra vez triunfante

En las páginas segunda y tercera, extensa información de nuestra prueba : : :

ECOS

Un teniente de alcalde que dimite.

El Alcalde dijo que el señor Núñez Moreno, alegando que tiene abandonado su bufete y sus asuntos particulares, le ha presentado a dimisión del cargo de concejal, pero que no le admite la dimisión total porque lo necesita como edil.

El interesado señor Núñez Moreno, adujo las mismas razones, insistiendo en que terminada su misión en la comisión de Hacienda, la abandonaba.

Añadió el Alcalde que se reservaba el nombre del edil que se encargará de la Alcaldía y en cambio dió el nombre de uno nuevo: el presidente del Montepío de Profesores, don Carlos García.

El ancho internacional de las líneas férreas.- Otro problema valenciano.

EL PUEBLO mantiene sus posiciones, se ratifica en sus propósitos y firme en sus convicciones y en su acendrado amor a la ciudad, inicia otra campaña en pro de los intereses de la región y de la prosperidad de Valencia.

Nos referimos al establecimiento del ancho internacional en las líneas férreas. Ya anunciamos a su debido tiempo que Aragón iniciaba y seguiría el camino, serena y firmemente en favor de tal reforma, que entiende, muy cuerdamente, necesaria para aumentar la vitalidad de aquella región hermana y que debe acortar el camino y suprimir los trasbordos para las mercancías que se quieran enviar desde Valencia y Aragón al centro de Francia, y especialmente a los mercados de París.

El asunto es capitalísimo y ha sido tomado muy en serio por la Cámara de Comercio de Zaragoza.

Esta entidad ha tomado la iniciativa y con ella concretada en una instancia razonadísima, se ha dirigido al Ayuntamiento de la invicta ciudad y en la que se dice que en la última sesión plenaria celebrada por aquel organismo se acordó la implantación del ancho internacional no sólo en lo que se refiere a la vía férrea de Canfranc a Zaragoza, sino también con la de Caminrreal a Valencia, con el fin de que pueda verificarse el tráfico sin trasbordo alguno desde la frontera hasta nuestra ciudad, pasando por Zaragoza.

Acordó también la Cámara de Comercio solicitar para este empeño la aquiescencia y concurso del Ayuntamiento y corporaciones de Zaragoza, Daroca, Calatayud y Valencia, con el fin de que con la colaboración de todos pueda lograrse este indiscutible beneficio para nuestra comarca.

En dicho escrito la Cámara desea que el Ayuntamiento zaragozano presida y dirija la acción mancomunada que se intente.

El alcalde de Zaragoza declaró que el asunto tomaba desde aquel momento estado oficial y que quedaban aceptadas las propuestas de la Cámara de Comercio de Zaragoza.

La opinión en esta ciudad está interesadísima y pide y seguramente que así se hará que se reunan las fuerzas vivas y acuerden la marcha a seguir, poniéndose desde luego en relación los ayuntamientos y cámaras de Zaragoza, Teruel y Valencia.

No se duermen los aragoneses y hacen perfectamente. Aquí en cambio ¿qué hacemos? ¿Qué vamos a hacer?

Este asunto plantea desde luego un problema muy delicado que debe resolverse.

En Valencia se ha hablado de vía de ancho internacional de Barcelona a Valencia, y en Zaragoza de vía de ancho internacional desde Canfranc a Valencia.

Es indispensable que aquí se actúe, que aquí se preocupen Cámara de Comercio y Ayuntamiento, estudien la cuestión y decidan sobre el camino a seguir. ¿Se quiere el ancho internacional por Zaragoza? ¿Se quiere por Barcelona? ¿Se quiere por ambas partes? Esto es lo primero a decidir.

No transcurrirán muchos días sin que Cámara y Ayuntamiento sean requeridos por Zaragoza.

Nosotros conocemos las dificultades de carácter económico que se presentan en este asunto; pero como nosotros somos siempre valencianos y tenemos un concepto muy elevado de Valencia y una concepción de nuestros derechos tan rotunda para cuanto a nuestra ciudad interese, no existen ni números, ni cálculos, ni negocios. A EL PUEBLO, en éste, como en la autopista, como en todos los asuntos que han de beneficiar a Valencia, sólo existe el deseo vehementísimo de que no se malogre, sin preocuparnos poco ni mucho que si será o no negocio para las empresas ferroviarias.

A EL PUEBLO sólo le preocupa la vía de ancho internacional que conviene a nuestras frutas, a los exportadores, a los cosecheros y a Valencia, se haga, y en este empeño consumirá las mayores energías.

Vamos a demostrar que en todos estos problemas que afectan a la grandeza de Valencia, nadie sentirá mayores inquietudes ni consumirá en su logro mayores energías.

Llegada de técnicos del Patronato Nacional del Turismo.

En el correo expreso de Madrid llegaron ayer mañana los funcionarios técnicos del Patronato Nacional del Turismo, señores Peypec, ingeniero y Arniches y Domínguez, arquitectos, encargados de dirigir la construcción en terrenos elegidos por el patrono subdelegado de la región de Levante, uno de los «albergues de carreteras», primero del grupo de doce, de los cuarenta que se propone construir el Patronato.

La finalidad es facilitar a los automovilistas hospedaje acogedor y pulcro por unas horas (nunca en plan de permanencia) en parajes alejados de los centros de población y, eventualmente, socorros de urgencia, para lo cual se les dota de una instalación adecuada y cómoda no sólo en lo que se refiere a su distribución y al número de dormitorios, comedor, cuartos de baño y aseo, cocina, garaje «office», etc., sino a servicios médicos y de socorro mediante una instalación completa de cirugía y botiquín con los auspicios de la Cruz Roja, allí donde sea posible.

El albergue de Benicarló es el tercero que se acomete; el primero es el de Manzanares y el segundo el de Quintanar de la Orden, ambos ya en construcción.

El marqués de Laconi y los señores Peypec, Arniches y Domínguez, marcharon a Benicarló y de allí al sitio elegido en la carretera de aquella población a Peñíscola con objeto de realizar el replanteo de los terrenos de esta nueva construcción del Patronato Nacional del Turismo, que tan excelentes resultados ha de producir y que con tanta elocuencia reclama su diligente y eficaz actividad pro mejoramiento de las comunicaciones por carretera.

Fuera de España

La crisis del parlamentarismo

Las dificultades con que en estos días se ha tropezado en Francia para constituir un Gobierno que pudiera contar, a fin de mantenerse en el Poder, con mayoría en ambas Cámaras, ha vuelto a poner sobre el tapete la vieja discusión en torno a la crisis del parlamentarismo. Spleger no ha pasado de moda. Los detractores del régimen parlamentario han vuelto al ataque con más violenta acometividad.

Y se habla no sólo de la decadencia sino también de una posible desaparición del parlamentarismo, como cosa ya desacreditada y como instrumento inservible para el gobierno de los pueblos.

¿Dónde está ese descrédito? La campaña antiparlamentaria ha sido uno de los casos típicos de la post-guerra.

Y sin embargo...

Cuando en 1918, como resultado del Tratado de paz de Versalles hubo la creación de nuevos estados, se produjeron importantes modificaciones territoriales y grandes revoluciones políticas cambiaron la faz del viejo mundo, se vió entonces funcionar hasta dieciocho Constituyentes. Cada nación, lo mismo las antiguas que las de formación nueva, vióse obligada a darse el régimen político en que había de vivir en lo futuro. Podían, como es de suponer, elegirlo libremente. ¿Y qué sucedió? Pues que todas esas naciones, a excepción de la Rusia soviética, adoptaron, con ligeras variantes que no afectaban al fondo de las cosas, el parlamentarismo democrático.

Ninguna duda surgió entonces acerca de las virtudes y ventajas de ese régimen político. El fué aceptado con gran entusiasmo en todas partes, sin la menor vacilación, casi sin la oposición de nadie al menos abiertamente—ni aún por los partidarios de tradicionalismo reaccionario—sin que se le discutiera siquiera proclamándolo como la última palabra del progreso político y como el supremo resultado de las experiencias constitucionales que hayan practicado las sociedades humanas desde sus orígenes.

No podía ocurrir otra cosa si para algo sirven las enseñanzas históricas. Precisamente el caso de ejemplaridad estaba vivo, fresco. La guerra servía de lección formidable. ¿Quiénes habían sido los vencidos? ¿Quiénes eran los triunfadores? Los grandes imperios en que todavía existía una autocracia medioeval como Rusia y Turquía, o en que se prolongaba un absolutismo monárquico—ya que el parlamentarismo era un instrumento que carecía de toda eficacia—como Alemania y Austria-Hungría se desmoronaban arrastrando las viejas instituciones a consecuencia del tremendo desastre.

En cambio, las naciones de espíritu democrático y de pleno régimen parlamentario, como Inglaterra, Francia, Bélgica y los Estados Unidos de América, en que los pueblos por medio de sus representantes en las Cámaras dirigían los acontecimientos y orientaban al día sus propios destinos, resultaban los vencedores. El triunfo de esas naciones no era, en el fondo, el triunfo del régimen parlamentario y de las instituciones democráticas. A Francia, al estallar la guerra, se la daba por muerta, considerándola víctima de los políticos republicanos. Y, sin embargo, se vió qué cimientos tan estables tenía la tercera República en Francia y cómo el pueblo en masa tuvo confianza en sus instituciones y en sus hombres públicos y supo con heroico esfuerzo sobrellevar las más rudas pruebas y afrontar los más dolorosos sacrificios.

El régimen parlamentario ha podido fracasar e incluso desaparecer o, por lo menos, eclipsarse, definitiva o temporalmente, allí donde no tenía un arraigo sólido o era una simple ficción puramente espectacular.

La objeción que se formula como irrebatible para acusar de decadencia al parlamentarismo, es que ya no existen los grandes partidos que aseguraban, con la normalidad parlamentaria de las mayorías turnando pacíficamente en el Poder el acompasado ejercicio de la gobernación de los estados.

Fraccionados los partidos, constituídos múltiples grupos parlamentarios a cada momento de prueba, son laboriosas las crisis políticas que se producen y difíciles de resolver. La diversidad de grupos son una ventaja, teóricamente y en la práctica, porque ello indica que hay representación de una diversidad de ideas y de una diversidad de intereses. Y como la esencia del régimen parlamentario es que ningún sector nacional deje de tener representación y como la gran virtud del sistema legislativo es que las leyes se produzcan por recíprocas transacciones, lo que se considera un lamentable defecto resulta para los pueblos que viven en democracia la aspiración suprema y la máxima garantía.

ANGEL GUERRA.

(Prohibida la reproducción.)

EXPORTADORES DE NARANJAS
La casa del camión EL DIRECTO
TRANSPORTES GENERALES
os ofrece sus servicios para transportar vuestras cajas al muelle.
RAPIDEZ, SEGURIDAD y VENTAJA para los resultados de vuestro negocio.
NO CONFUNDIRSE: EL DIRECTO
AVENIDA DEL PUERTO, 193 — TELEFONO, 31.932

Ministerio de Educación, Cultura y Deporte 2012

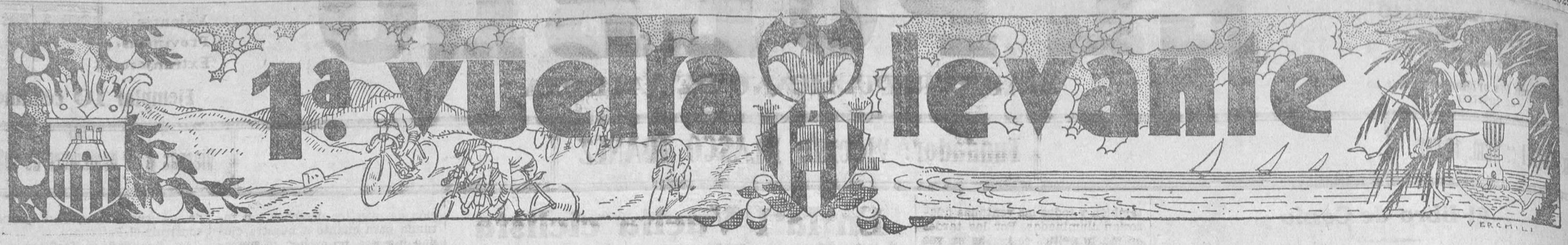

NUESTRAS ORGANIZACIONES

Ayer se corrió la etapa más dura de la prueba

La ascensión al Pico del Aguila, disgregando el grupo fué la nota predominante de la segunda etapa.-- Salvador Cardona sigue ostentando el maillot rojo del leader.-La desgracia de Germán Puchades en la etapa de su ilusión.-Desbordamiento entusiasta de la multitud en Villarreal, Vall de Uxó y Algemesí, por cuyas poblaciones cruzó la caravana ciclista aureolada de admiración.-El pelotón marchó compacto hasta Segorbe.-Los catalanes Julio Borrás y Vicente Carrión abandonan por avería en sus máquinas

Desarrollo de la segunda etapa

DIA DE FIESTA EN VILLARREAL

Así parece denotarse por el aspecto que en las primeras horas de la mañana de ayer presentaba esta población, eminentemente ciclista.

Una hora antes de dar la salida a los corredores, la animación en la calle Mayor villarrealense es extraordinaria. Todo son cábalas y pronósticos para esta segunda etapa de una longitud extremada y que tiene como baluarte el temible Pico del Aguila, en las cercanías de Gátova, entre los límites de Valencia y Castellón.

La buena actuación en la primera etapa del paisano Francisco Soler, clasificándose en tercer lugar de la misma, hace presagiar a sus conciudadanos no han de salir defraudadas sus esperanzas para mejorar, si cabe, dicha actuación.

PREPARADOS PARA LA MARCHA

Pasada lista y formados en filas los 41 corredores clasificados el día anterior, a la entrada de la calle Mayor, por la parte de Valencia, suena la bocina del coche piloto, y cronómetro en mano anotamos como hora de partida las 7'30 de la mañana. El pelotón ha salido a todo tren, siendo despedidos todos sus componentes con una cerrada ovación. Digno broche que cierra la conducta observada para con la caravana ciclista por la ciudad que tan elevado concepto tiene formado del deporte más humilde de los tiempos actuales.

UN ¡HURRA A VILLARREAL!

Cuando el grupo de ciclistas dobla el extrarradio que circunda la población villarrolera, le uno de los corredores parte un estentóreo ¡hurra a Villarreal! que es coreado por todos sus compañeros. Y surge de nuevo la cálida ovación que anuncia que los corredores dejan atrás a Villarreal. Digno remate a la obra altamente deportiva de tan generosa población.

SE INICIA LA MARCHA A FUERTE TREN.

A modo de compensación a la cariñosa acogida tributada a los routiers por el pueblo de Villarreal, emprenden aquéllos a los pocos metros de la salida un embale fortísimo, que, aunque dura solamente unos tres kilómetros, es lo suficiente para que tres de aquéllos queden ya sobre la carretera cambiando tubulares.

RENACE LA CALMA.

Aquella vertiginosa marcha iniciada al principio tiene que ceder ante el mal estado de la pista. Y un caminar lento y pausado es lo que domina en el pelotón que en línea india cruza las Alquerías del Niño Perdido, en cuyo trayecto se ha agolpado mucho gentío.

JOSE ROGLA DA GUSTO A SUS PAISANOS.

Acércase la comitiva a Nules, cuya entrada se divisa cubierta de una nube negra: son las blusas de luto de los honrados vecinos de aquella población, que, antes de emprender la marcha hacia las faenas del campo, quieren tributar un saludo a los corredores en la persona de su paisano Roglá. Y éste, comprendiendo la intención, entra en su pueblo al frente de aquéllos, correspondiendo sus coterráneos con calurosos aplausos de los que hacen partícipes a cuantos figuran en la caravana. Puede decirse que casi todo Nules estaba concentrado en la travesía de la carretera y en la plaza Mayor. De tal forma pasaron los corredores sobre el callejón de carne humana que formaba dicha importante vía.

EL ENTUSIASMO SE DESBORDA EN VALL DE UXO.

Al igual que hizo Roglá en Nules, es ahora el estupendo corredor de la Vall Vicente Paulo quien corresponde a las atenciones de su «terreta» al fletarle un coche para él exprofeso. Y la prima de 25 pesetas que allí hay anunciada la obtiene tras brioso sprint.

Aclaman a Paulo sus paisanos que cubren toda la entrada del pueblo, corriendo seguidamente la voz de llegada de los routiers. Y desembocamos en la calle principal de Vall de Uxó, admirando un panorama magnífico en extremo. Puertas, ventanas, balcones, rejas, tejados, cuanto puede ser punto visible del paso de los corredores, se ve asaltado por la muchedumbre, sin contar con la que materialmente está estrujándose en aceras y arroyos. ¿Cómo poder pasar la caravana ciclista por entre aquella multitud entusiasmada y enardecida por una afición tan arraigada en sus espíritus?

A duras penas se abre marcha el coche piloto y aprovechando el hueco se lanzan tras él los héroes de la carretera. Y un continuo aplauso es lo único que se oye por toda la calle Mayor. Ovación que se prolonga al desembocar la comitiva en la plaza y frente al Casino Republicano, atestado de correligionarios y de bellas señoritas. Los corredores pueden marchar tranquilos a cubrir los 198 kilómetros de esta etapa, pues la admiración hacia ellos que ha palpitado durante su tránsito por la Vall en todos los corazones de sus vecinos, les ha de infundir ánimo para la victoria. Nos despedimos de Vall de Uxó, emocionadísimos.

EMPIEZA LA DESGRACIA DE GERMAN.

El camino que conduce de la Vall a Chilches está en condiciones intransitables. Ello ocasiona se disgregue el grupo de corredores, y principia la desgracia a cebarse en el valiente corredor de Algemesí. Y sufre el primer pinchazo de la serie.

Aunque han quedado rezagados algunos, pronto se incorporan al pelotón a la salida a la carretera adoquinada de Barcelona.

VUELVE A DOMINAR LA LENTITUD.

Hasta la cuesta de Almenara que corona en primer término Elviro Rodríguez, la calma domina en el grupo. Y aunque verifican una escapada los avanzados, pronto vuelven a reunirse en franca camaradería. Y junto al límite de nuestra provincia con Castellón, se agrega Puchades al grupo.

ANIMACION EN EL CRUCE DE LOS VALLES.

El Club Ciclista Romero, de Faura, dando honor al nombre de su club, ha cuidado meticulosamente del controlaje de los Valles. Y el paso por este punto se ve animadísimo por el enorme gentío que allí hay estacionado. Marcha el grupo con la misma lentitud que antes. Nadie se inmuta. No quiere nadie iniciar la arrancada. La reserva de esfuerzos está al orden del día. Y así se pasa por Sagunto, cruce de la carretera de Teruel, Gilet, Estivella y Torres-Torres. El pelotón sigue compacto y unísono. Están encantados con el «dolce fauniente».

UN POCO DE LUCHA... Y NADA.

Los repechos que siguen a la última de las citadas poblaciones obligan al pelotón a subdividirse en grupos. Parece que hay alguien que intenta la escapada. Los atrasados miran atentos la cabeza. Y miran ojo avizor en espera de acontecimientos. Pero no pasa nada. Cerca de Soneja vuelve a nutrirse el grupo en su integridad. Y todos tan campantes. ¡Viva la mandanga!

Clasificación general

(Primera y segunda etapas)

1. Salvador Cardona, 12 horas 54 minutos.
2. Valeriano Riera, 13 h. 8 s.
3. Juan Mateu, 13 h. 9 m.
4. Vicente Paulo, 13 h. 16 m. 2 s.
5. Vicente Cebrián, 13 h. 16 m. 48 s.
6. José María Sans, 13 h. 17 m. 19 s.
7. Francisco Soler, 13 h. 18 m.
8. Mariano Gómez, 13 h. 21 m. 6 s.
9. Manuel Gomis, 13 h. 21 m. 19 s.
10. Elviro Rodríguez, 13 h. 26 m. 13 s.
11. Antonio Torres, 13 h. 30 m
12. Manuel Salvador, 13 h. 30 m.
13. Enrique Soler, 13 h. 33 m.
14. Francisco Franch, 13 h. 37 m.
15. José Pons, 13 h. 39 m. 15 s.
16. José Roglá, 13 h. 43 m. 1 s.
17. Nicolás Tubau, 13 h. 46 m. 30 s.
18. Antonio Escuriet, 13 h. 47 m.
19. Manuel Soler, 13 h. 55 m. 30 s.
20. Salvador López, 13 h. 59 m. 15 s.
21. Eduardo Ferragut, 14 h. 1 m.
22. Pablo Pérez, 14 h. 8 m.
23. Bautista Pous, 14 h. 11 m.
24. Luis Sanchis, 14 h. 15 m. 30 s.
25. Antonio Soler, 14 h. 19 m.
26. José Torres, 14 h. 35 m. 30 s.
27. Alfredo Cortés, 14 h. 43 m.
28. Ramón Higón, 14 h. 59 m.
29. Hermenegildo Armero, 15 h. 4 m.
30. Manuel Martínez, 15 h. 7 s.
31. José Torán, 15 h. 13 m.
32. Blas Antón, 15 h. 16 m.
33. Domingo Ferris, 15 h. 17 m. 30 s.
34. Jesús Serna, 15 h. 26 m.
35. Andrés Martínez, 16 h. 32 m.
36. Francisco Lozano, 17 h. 1 m.

PUCHADES PINCHA DE NUEVO.

Vuelve Germán a pinchar el tubo y ello le ocasiona una pérdida considerable de tiempo por no tener el repuesto a su alcance. Repara y vuela aún en persecución de sus compañeros, dándoles caza a la entrada de Segorbe. Y hasta se coloca en cabeza del pelotón.

AVITUALLANDOSE PARA EL ESCALO.

Ya en Altura y con vistas a los picachos agrestes que preceden al Pico del Aguila, sitio más elevado de esta etapa, varios corredores se aprovisionan del líquido confortador que les ha de prestar gran apoyo en el ascenso. Lo que es aprovechado por los demás para encauzar sus esfuerzos a conseguir una eliminación de los que quedaron avituallándose.

COMIENZA LA VERDADERA LUCHA HACIA LA CUMBRE.

Los montes de Gátova, estribaciones dels Rebalsadors, nos proporcionan la grata visión de la caravana completa, ya dispersa. Aquí quedan cuatro corredores que se prestan ayuda mutua; luego un grupo de seis ciclistas alentándose unos a otros con palabras de ánimo; más adelante otro grupito siguiendo al que rompe marcha hacia los intrincados y agudos repechos de este macizo montañoso que corona la meseta de nuestra provincia en su linde con Castellón. Todos los routiers demuestran su valía y se acreditan como consumados grimpeurs. Entre ellos destaca Tubau el de Mora de Ebro. Mateu «Barrambam», Cebrián Farré, Carrión el tarraconense y el «as» Riera que, junto con el simpático Cardona, escalan a grandes zancadas con las bielas la cúspide del Pico.

Sigue a este pelotón el segundo grupo formado por los de Alicante y Villarreal, Nules, Vall de Uxó y Burriana; finalmente aparecen Soleret y Torres el alicantino.

DESCENSO A MAS DE 70 POR HORA.

No se asusten los profanos. No quitamos de lo dicho ni un ápice. Nuestro coche seguidor—un magnífico Morris cedido por el representante del ballon Kelly (el eterno sonriente) don Ernesto Villalba—no puede lograr contacto con los del primer pelotón, aun forzando la marcha del motor. No se corre. Se vuela. Tal es el ímpetu qque se impone por los que llevan la cabeza. Y con igual velocidad cruzan Mateu, Cardona, Riera, Tubau y Carrión los pueblos de Gátova, Marines, Olocau, y sin menguar marcha irrumpen en Liria, donde se halla el control de firma y revituallamiento.

EL CONTROL DE LIRIA.

Estuvo a cargo del C. D. Liria, entidad deportiva integrada por entusiastas aficionados. Nos complace hacer observar que en él estuvo todo dispuesto. Los corredores tuvieron allí un completo lenitivo al esfuerzo ya realizado en el punto más duro de la etapa. Y las botellas de cerveza, gaseosas y toda clase de frutas pasaban de mano en mano, esforzándose todos en calmar la sed de los valientes routiers. Y para completar la organización, allí se estacionó la Cruz Roja que tuvo que atender a algunos de levísimas erosiones.

EL GRUPO DE LOS CINCO FIRMA Y ESCAPA VELOZ.

El pelotón integrado por los catalanes y nuestro paisano Riera estampa can prontitud su firma en la lista del control liriano, y sin casi probar bocado emprenden de nuevo la marcha hacia Chiva y Buñol. Pero... dejémosles que se reposen llevándose mutuamente el tren, y veamos lo que sucede en los grupos de atrás.

PUCHADES SE RETIRA DE LA VUELTA.

Llevaba Germán una estupenda carrera. Aunque no ocupaba los primeros lugares, todavía andaba esperanzado de llegar a Algemesí y ofrecer a sus paisanos las primicias de su triunfo, ya que su ilusión era clasificarse primero entre los regionales. Una nueva y doble desgracia le corta toda su esperanza. Bajando del Pico del Aguila, sufre otro pinchazo y logra repararlo con pérdida de algunos minutos y el desaliento de ver cómo le van dejando atrás. No se arredra y principia de nuevo, aumentando el tren. Pero la desgracia vuelve a cebarse estúpidamente en el pundonoroso corredor de Algemesí y ya cerca de Liria es cuando, viendo que su coche seguidor no se vislumbra por parte alguna y otro pinchazo traidor hace mella en el tubular que lleva de recambio, se decide a dar por terminada su actuación en la carrera. Rasgo que no hemos de censurar, ya que el amor propio y el cariño a sus paisanos pudo más en Germán que el honor de alcanzar una clasificación carente de toda brillantez.

Y con ello la prueba perdió uno de sus más positivos valores, y Algemesí la esperanza de ver a su ídolo encumbrado a la cúspide de la celebridad de esta clase de organizaciones.

Tras de Puchades hemos divisado bajando la expresada cuesta a Torres y Gomis, ambos de Alicante, Escuriet, Roglá, Sans de Reus, Soleret, Salvador y Paulo. El resto va muy retrasado.

OTRA BAJA SENSIBLE.

La ocasiona el catalán Borrás, que al tomar velozmente un viraje y sujetar demasiado el freno, sufre caída y rompe la horquilla de la máquina. Se decide a abandonar, y es recogido con su bicicleta en el coche ambulancia.

LOS GRUPOS SIGUEN SIN ALTERACION DE LUGARES.

El paso por Villamarchante, Cheste y Chiva, no ofrece ninguna modificación a la antes indicada. Los grupos se mantienen en igual posición que marcaba el descenso de las montañas de Gátova.

NUEVA ELIMINACION DE LA CARRERA.

En el pelotón director marcha estupendamente Carrión, de Tarragona. Pero un bache profundo en el camino le ocasiona la rotura de la rueda trasera, y no disponiendo de material de recambio, opta por abandonar. Decepcionado se queda mirando alejarse a sus compañeros. Lástima de tan buen corredor, que había ya mejorado su tiempo de ayer.

Al pasar el coche del juez árbitro, nuestro Director, don Sigfrido Blasco, le recoge y acondicionándole convenientemente le traslada hasta Algemesí.

ELVIRO RODRIGUEZ SE INCORPORA AL GRUPO.

Valeriano Riera queda retrasado junto con Cebrián Ferrer. Y su lugar pasa a ocuparlo el defender de Villanueva de Castellón. Queda por tanto formado el pelotón de cabeza, a la salida de Chiva, por los siguientes corredores: Cardona. Barrambam y Rodríguez con Tubau.

El descenso de Buñol lo verifican a una marcha vertiginosa.

BARRAMBAM SUFRE PINCHAZO Y TUBAU SE RETRASA.

Sigue el grupo directriz su rápida marcha hacia la meta. Pero a los cuatro kilómetros de Buñol pincha Mateu y queda rezagado. Baja a aprovisionarse en Alborache el de Mora de Ebro, y quedan alternando en el tren Elviro y Cardona.

Consigue nuevo contacto Riera con estos dos y le sigue Cebrián Farré. Al propio tiempo que esto sucede es cuando se decide la lucha.

A 30 KILOMETROS DE LA META ESCAPA SOLO CARDONA.

A la vista de Turís y como una flecha se decide el internacional Cardona a dar la batalla. Y solo, entrégase a un veloz pedalear que le ha de conducir brillantemente al triunfo y obtener seis minutos de ventaja sobre sus rivales.

Los que le siguen no pueden sostener el tren que aquél imprime a la escapada, y se reservan para el final de la etapa que ya está próximo.

EL INTOLERABLE PASO DE TURIS.

El paso por esta población, completamente intransitable, hace que el punto que pone término a

Sigue en la otra plana

UN MOMENTO INTERESANTE DE LA CARRERA

EL PELOTON DE CABEZA, LUCHA CERCA DEL PICO DEL AGUILA EN GATOVA, POR CORONAR SU CIMA.

Ministerio de Educación, Cultura y Deporte 2012

la etapa sufra un pequeño retraso. Los routiers sortean toda clase de obstáculos para poder cruzar aquel lodazal. Y se ven precisados a ocupar las aceras—las pocas que hay—para lograr salir airosos de un paso... tan mal acondicionado.

SE DECIDEN LOS PRIMEROS LUGARES.

Bajando hacia Carlet, señalamos los siguientes corredores, hasta encontrar la cabeza: Riera, Rodríguez y Mateu. Los tres llevan un tren fortísimo, marcando los cuarenta por hora.

Por Real y Montroy y cruces de Catadau y Llombay, pasan aquéllos por en medio de un callejón de curiosos. Estos premian con aplausos el bello gesto de los héroes del pedal.

CARDONA SE DETIENE EN UN PASO A NIVEL.

A la entrada de Carlet encuentra Cardona cerrado el paso a nivel de la línea de Villanueva de Castellón. Cerca de medio minuto de espera y emprende de nuevo rápida marcha hacia el final de la etapa.

Magnífico y deslumbrante aspecto presenta la recta calle Mayor de Carlet. El gentío forma también callejón por entre cuyo corto espacio se ven obligados a pasar los corredores. Pero los aplausos que les prodiga la muchedumbre les compensa de la fatiga que llevan ya al cubrir los 190 kilómetros que distan de Villarreal a Carlet.

LAS CARCASAS AVISAN LA LLEGADA DEL VENCEDOR.

Los trabajadores de nuestra huerta reconocen a Cardona por el número que lleva a la espalda: el 31. Y algunas avanzadillas se lanzan a dar la noticia a los encargados de transmitirla a Algemesí por medio de potentes cohetes.

Y así vemos cómo al presentarse el internacional corredor frente al puente de hierro de Alcira, una primera carcasa anuncia a los algemesienses que el vencedor está ya a cuatro kilómetros de la meta. Y luego tres «salidas» más.

EMOCIONANTE LLEGADA DE CARDONA A LA META DE ALGEMESI.

Ya falta solamente un kilómetro. Las dos ramblas que preceden a Algemesí no son suficientes para contener a todos los vecinos de este pueblo. Y decimos esto, porque mucho personal hemos con-

EN EL CONTROL DE REVITUAL LAMIENTO DE LIRIA

templado en Villarreal: mucho más en Vall de Uxó; pero tanto gentío como en Algemesí no habíamos visto en el recorrido de las dos finidas etapas.

Las cuerdas que marcan la ruta de los corredores hacia la meta son contenidas a duras penas por la doble fila de sillas que hay allí estacionadas, ocupadas por mujeres la mayoría de ellas. Bulle la muchedumbre en clamores de ansiedad y vibra en el alma del pueblo entero algemesiense un solo anhelo: Ver entrar triunfante a su Germán Esa sola idea les obsesiona y les seduce. Pero la realidad viene a sacarles de su obsesión al enterarse—noticia que corre de boca en boca—de que Puchades, el para Algemesí más serio candidato al triunfo de esta etapa, había desistido de seguir la prueba.

Pero el temple de las almas de los vecinos de Algemesí debe ser de acero, porque estando comentándose la retirada de Germán, irrumpe en la rambla segunda el vencedor neto de esta etapa, el internacionalísimo Cardona, y como si el fuego de la admiración y del entusiasmo hubiera prendido en sus corazones, un aplauso uniforme y sincero, salido del alma, inunda al vencedor.

Todos quieren saber pormenores de su hazaña. Y hasta hay quien intenta levantarlo en vilo para pasearlo por entre la multitud.

Suena la música, y adelántanse dos lindas y hermosas algemesienses para ofrendar a Cardona dos preciosos ramos de flores.

Siguen los aplausos y todo son cábalas y comentarios sobre la actuación del triunfador. Pos. éste ante el aparato y el amigo Lázaro impresiona varias placas. El alborozo y la animación han venido a reemplazar a la tristeza que ya empezaba a experimentarse por la noticia de lo de Germán. Gente sencilla y comprensiva la de Algemesí que tan bien sabe sentir el deporte.

EL RESTO DEL GRUPO LLEGA CON SEIS MINUTOS DE RETRASO.

Todavía sonaban las ovaciones y efusivas felicitaciones para el victorioso Cardona, cuando la multitud se da cuenta de que a la vista se presenta ya el resto de los corredores, entrando acto seguido Mateu y Riera, a los que siguen Elviro y Cebrián Farré, Paulo, etc.

36 CLASIFICADOS.

En el espacio de tiempo reglamentario para esta etapa, logran clasificarse 36 corredores. Habían tomado la salida, como antes dijimos, 41 participantes.

Al pasar por Vall de Uxó

En este hermoso pueblo, el paso de los corredores constituyó una soberbia explosión del sentimiento popular que en todo momento patentizó su amor a nuestro periódico y a la memoria del ilustre maestro Blasco Ibáñez.

Ayer, el pueblo en masa, destacando hermosas mujeres, contempló dando voces de entusiasmo la magnífica perspectiva de la carrera, mas al llegar el automóvil del juez árbitro, nuestro Director don Sigfrido Blasco, sonó la música y una inmensa ola de gente rodeó el coche, impidiendo el paso e invitando a nuestro Director y acompañantes les condujeron hasta el interior del Casino Republicano, que quedó rápidamente ocupado en su totalidad.

En el centro del salón se habían dispuesto unas mesas, en las que se sirvió el desayuno, contribuyendo la junta directiva del casino con nuestro estimado amigo don Joaquín Montesinos al obsequio, con sus atenciones personales.

Terminado el refrigerio, volvió a sonar la música, repitiéndose los vítores y aplausos, abandonando nuestro Director el casino en medio de las mayores muestras de cariño tributadas por Vall de Uxó.

Fué el acto de ayer una de esas cosas que siempre se recuerdan con profunda emoción por lo simpáticas y espontáneas, sin que faltara instante en que notáramos cómo acudían lágrimas a los ojos de quienes veían ante sí la representación viva del que fué y tanto idolatraron.

Lo repetimos: a fuer de cronistas imparciales, la emoción evocativa del instante perdurará en nuestro recuerdo y con ello irá unido el más acendrado amor al pueblo de Vall de Uxó, sin que con ello hagamos más que corresponder en una pequeña parte a la atención recibida.

Descripción de la tercera etapa

Principia su recorrido saliendo de Algemesí por el primer vado de la Rambleta, siguiendo hasta la estación de Alcira, cuyo paso a nivel se cruza, y pasando por Guadasuar, se entra en la carretera general de Casas del Campillo por la izquierda.

Llega en seguida la travesía, algo tortuosa, de Alcudia de Carlet, y a la salida nuevo paso a nivel, que se repite a la entrada de Montortal, con carretera recién alquitranada. Se pasa Masalavés, y al penetrar en Alberique, existe un paso a nivel y otro a un kilómetro de dicha población. Sigue la carretera en buen estado remontando la Acequia Real del Júcar; y tras cruzar el puente de Gabarda, dejando antes la carretera de este pueblo a la derecha, se pasa Benegida (que queda a la izquierda), llegándose luego a una confluencia de caminos, de los que hay que tomar el de la izquierda para doblar después a la derecha en busca del puerto de Cárcer.

Al terminar el ascenso de éste, bifúrcase la carretera, debiendo seguir la recta y dejar a la derecha la general que va a Almansa. Largo descenso hasta Játiva, pasando por Llosa de Ranes y cruzando el barranco de Carniceros, todo ello en camino sinuoso, con vueltas muy cerradas, pero en inmejorable estado de conservación.

La entrada en Játiva se verifica por el lado de la estación, a buscar la Alameda de Selgas, por la izquierda, bordeando a la derecha el Jardín del Beso, que precede a la fuente de los veinticinco chorros, que tiene en su parte superior las carreteras de Gandía, por bajo, y la de Albaida-Alcoy, por arriba. Tómase ésta, que empieza con dura y cerrada cuesta, divisándose en la rápida bajada infinidad de chalets, con vistas panorámicas deslumbrantes, sobre el Bixquert.

Viene luego la temible Serra Crosa, de fuertes, cerrados y largos repechos, en carretera algo descuidada y arenisca en las revueltas. Al empezar el descenso, una curva que sigue a larga recta da entrada bastante peligrosa al puente de Bellús, cuyo pueblo se ve a la izquierda. Cruce de Benigánim y se pasa por Alfarrasí, dejando luego a la derecha el camino de la Olleria, y atravesando dos puentes consecutivos, llégase a Montaverner, empezando nuevo ascenso precedido de un paso superior. Dejando la carretera de Gandía a la izquierda y después de cruzar Palomar, se penetra en Albaida con fuerte pendiente, que no termina hasta la misma plaza del pueblo. A la salida de Albaida se bifurca la carretera, y quedando a la derecha la de Onteniente, principia otro ascenso de importancia: el puerto de Albaida (680 m.), en cuyo final se encuentra el límite de las provincias de Valencia y Alicante.

La bajada de este puerto es muy peligrosa por sus cerradísimas curvas (cuatro temibles zigzags). Sigue buena carretera, con varios trozos asfaltados, dejando a la izquierda los cruces de Muro y Benimarfull, y a la derecha el de Beniarrente. La entrada de Cocentaina va precedida de un paso a nivel y cruce de Planes-Muro. Complicadísima y atrevida es la travesía de Cocentaina (mucho ojo con las flechas indicadoras de dirección).

Saliendo de este pueblo viene un doble y pronunciado zigzag, en carretera asfaltada, y a continuación paso de un estrecho puente (peligro), siguiendo en carretera inmejorable, finalmente adoquinada hasta Alcoy, a cuya ciudad se entra al llegar a la desviación de Alicante, por la izquierda, hasta la plaza, doblando luego a la derecha a buscar la recta de la calle de San Nicolás, donde en la confluencia de ésta con la de Santa Marta, estará colocado el control de firma y revituallamiento, al lado de una fuente pública.

Con carretera adoquinada se sale de Alcoy, dejando a los pocos minutos la carretera de la derecha que conduce a Font Rocha, principiando al momento la subida de La Carrasqueta (el punto más elevado de esta etapa y de toda la Vuelta: 2.100 metros), en cuyo ascenso se hallan los cruces de Villajoyosa, a la izquierda; Ibi, a la derecha, y Benifallim, también a la izquierda. El descenso es peligroso y largo (nueve kilómetros); aunque tiene en su abono el buen estado de la carretera.

Tras el paso por un puente, se entra en Jijona (buena travesía), y continúa el descenso dos kilómetros más, al que sigue nueva pendiente con carretera algo picada en una extensión de seis kilómetros. Y ya en muy buena pista, asfaltada en su mayoría, con largas y vistosas rectas, y paso peligroso de puente antes de cruzar Muchamiel, se llega a San Juan y Santa Faz, para entrar en Alicante, donde se hallará el final de etapa en la Explanada de los Mártires, frente al local de la Asociación de la Prensa.

COMENTARIO FINAL.

No queremos cerrar esta reseña sin dedicar unas frases a las señoritas que componían la mesa del Jurado y que se esmeraron en atender solícitamente a los corredores a su llegada a la meta, obsequiándoles con pastas y té.

Amparito Herrero, Teresín García, Amparito Trull, Natividad Atienza y Josefa Castell, fueron las que con desprendimiento sin igual no abandonaron su sitio hasta que el corredor número 36 pisara la meta. Y para todos hubo halagos, palabras de aliento que sirvieron de compensación a los corredores que llegaban agotados algunos de ellos, y rendidos la mayoría. Todos marcharon a sus alojamientos gratamente complacidos. No podía hacer menos aquel manojo de rosas encarnado en las cinco expresadas señoritas. Hasta para el cronista hubo regalo.

El control de firma final de etapa estuvo a cargo de don José Díaz «El Carniceret», que cumplió a las mil maravillas su cometido.

También cabe mencionar que don Tiburcio Herrero, dueño de la confitería y pastelería de la calle de la Montaña, fué quien cedió gratuitamente todo lo que fué consumido por los corredores en el control de llegada a Algemesí. Y por ello se le debe rendir el más grande testimonio de gratitud.

Igualmente merece proclamarse la actividad sin igual de don Mariano Colubi, especialista fumigador de Algemesí, que puso de su parte cuanto le fué posible para conseguir que la Banda Municipal de Poliñá del Júcar amenizara la llegada de los corredores al término de la etapa.

Y mil parabienes merecen los profesores de dicha banda, que no cesaron un solo momento de hacer sonar sus instrumentos durante la hora y media que estuvieron actuando en el referido lugar.

—

Los dos ciclos Blasco que participan en la famosa Vuelta a Levante triunfan plenamente.

PRIMERA ETAPA

Mariano Gómez, séptimo de la clasificación general y

Manuel Salvador, 13 de la general y primero de neófitos, batiendo al sprint a los Torres, de Alicante; Sans, de Reus; Calvet, Franc, Soler y Pérez.

SEGUNDA ETAPA

Mariano Gómez, 10 de la general; Manuel Salvador, 11 de la general, continuando en el primer clasificado de neófitos.

Los dos de Sagunto y sobre los famosos ciclos Blasco.

Agencia: Casa Blasco, plaza de Blasco Ibáñez, número 8.

Controlaje de las etapas

Tercera etapa

Alcira y Alcudia de Carlet: Subcomité de Algemesí.

Játiva: Don Antonio Baquedano.

Cocentaina y Alcoy: Don Juan Arqués y Peña Motorista Alcoyana.

Alicante (final de etapa): Subcomité de Alicante.

Cuarta etapa

Alicante y San Juan: Subcomité de Alicante.

Gandía (control de firma): La delegación gandiense: Don José Ferrer (Vedella) y don Héctor Altabás.

Cruce de Tabernes de Valldigna: Don Vicente Solves.

Alcira: Don José Fluixá y Peña Ciclista.

Algemesí: Subcomité de Algemesí.

Silla: Don José Estornell.

Estación sanitaria de San Vicente: Don Fernand. Bedrina.

Idem ídem de Jesús: Don Francisco Quiles.

Idem ídem Matadero: Don José Alberola.

Habrá también controles fijos en el Paseo de la Pechina, puentes de San José, Serranos y Trinidad, calle de San Pío V, a cargo de los boy-scouts.

Donativos y regalos para nuestra carrera

El Valencia F. C., que tantas simpatías cuenta en nuestra ciudad por su decidida protección a todos los deportes, no podía faltar en nuestra lista de colaboradores; y, al efecto, nos ha entregado un bello pápiro de cien pesetas. Encantados completamente del rasgo.

Sigue en la otra plana

Redacción PUEBLO.—Urgente.

Equipado el Morris Amortiguadores Imperial, permitió tomar notas información plena carrera sin molestias. Amplio detalles, Soberbios Amortiguadores, honra industria nacional

TREBLA.

Usted no está satisfecho...
La suspensión de su coche no es perfecta.

¿Sabe usted qué quiere decir «PUNTO MUERTO»?

Cuando su coche va sobre carretera buena, nuestro aparato está en el «PUNTO MUERTO». No funciona, deja juego libre a las ballestas.

¡Automovilistas!: La suspensión ideal resulta con nuestro aparato el

AMORTIGUADOR IMPERIAL
PRODUCCION NACIONAL

CATORCE DÍAS DE PRUEBA, durante las cuales verá la SUSPENSIÓN PERFECTÍSIMA. CINCO AÑOS DE GARANTÍA.

Agente exclusivo en Valencia y su provincia: José Sancayetano Muria, Capdepont, 243, bajo. Teléfono 31.930.

No deje usted de pedirnos referencias.

I VUELTA A LEVANTE

Clasificación general después de las dos primeras etapas

2.º RIERA
3.º MATEU
4.º FARRE

Todos sobre bicicletas

OLIMPIQUE

De venta en Casa Martínez Vidal

Calle de Alicante, número 7, Valencia

AUTOMOVILISTAS

TODO el recambio para cualquier tipo

CITROËN

Ventas al contado

Consulte precios muy ventajosos a:

V. Calduch Roig - Plaza de los Dolores, 28 - Castellón

CARBONES STEVENSON

RIEGOS — INDUSTRIAS — COCINAS — CALEFACCION

CIRILO AMOROS, 82 — TELEFONO, 13.331

J. SENENT

LEGALIZARA SU CARNET DE CHOFFER O LA MATRICULA DE SU AUTOMOVIL

MAXIMA RAPIDEZ

CALON 58. TEL.º 12900

¡CICLISTAS!

Soy el más barato

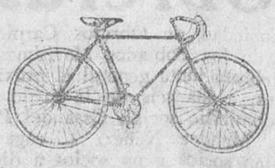

Cubiertas carrera H. a 6'25 ptas.
Cámaras carrera H a 3'50 ptas.
Bombas niqueladas, a 2'20 ptas.
Piñones libres, a 3'50 ptas.
Frenos y pedales, a cinco ptas.
Visitad la casa y os convenceréis de la baratura y buena calidad

RAFAEL ABAD

PURISIMA, 5, detrás de la plaza de Collado. Precios especiales para revendedores.—Gran taller de reparación.

Bicicletas, desde 150 ptas.

LOS NEUMATICOS KELLY

Los representa en Levante

Ernesto Valvalbo

SORNI, 29, VALENCIA — TELEFONO, 14.023

Representante general para España: C. DE SALAMANCA, MADRID

Ministerio de Educación, Cultura y Deporte 2012

Clasificación de la segunda etapa

1. Salvador Cardona, 7 horas 4 minutos.
2. Juan Mateu, 7 h. 10 m.
3. Valeriano Riera, 7 h. 10 m. 5 s.
4. Elviro Rodríguez, 7 h. 11 m.
5. Vicente Cebrián, 7 h. 17 m.
6. Nicolás Tubau, 7 h. 18 m.
7. José María Sans, 7 h. 19 m. 30 s.
8. Manuel Gomis, 7 h. 21 m. 30 s.
9. Antonio Torres, 7 h. 23 m.
10. Mariano Gómez, 7 h. 23 m.
11. Manuel Salvador, 7 h. 23 m.
12. José Pons, 7 h. 23 m.
13. Vicente Paulo, 7 h. 23 m.
14. Francisco Soler, 7 h. 25 m.
15. Enrique Soler, 7 h. 26 m.
16. Antonio Escuriet, 7 h. 30 m.
17. Francisco Franch, 7 h. 30 m. 30 s.
18. Manuel Soler, 7 h. 30 m. 30 s.
19. Bautista Pous, 7 h. 40 m.
20. Eduardo Ferragud, 7 h. 40 m.
21. Salvador López, 7 h. 43 m
22. Alfredo Cortés, 7 h. 43 m.
23. José Roglá, 7 h. 50 m.
24. Ramón Higón, 7 h. 56 m.
25. Luis Sanchis, 7 h. 56 m.
26. Antonio Soler, 7 h. 56 m.
27. Jesús Serna, 7 h. 57 m.
28. Hermenegildo Armero. 7 h. 59 m.
29. Blas Antón, 7 h. 59 m.
30. Pablo Pérez, 8 h. 1 m.
31. José Torres, 8 h. 1 m. 30 s.
32. Manuel Martínez, 8 h. 2 m.
33. José Torán, 8 h. 10 m.
34. Domingo Ferrís, 9 h.
35. Francisco Lozano, 9 h.
36. Andrés Martínez, 9 h. 2 m.

Don Federico Peris, reparaciones de motos y ciclos, Avenida de Victoria Eugenia, R, contribuye a nuestra organización con 25 pesetas. Agradecidos al amigo Peris.

—

Don Julián Ayora, autos Delabaye, Cirilo Amorós, 88, nos ha obsequiado con un infiernillo de petróleo que hará las delicias de más de un routier en plan de camping. Agradecidos.

—

Los autos Studebaker, Don Juan de Austria, 30, nos han ofrecido un lindo regalo. Un millón de gracias.

—

Los grandes talleres de sastrería y pañería de Mercado, 37, y Carda, 10, confirman el ofrecimiento que hacían ayer a cuantos tomen parte oficialmente en la I Vuelta Ciclista a Levante y hasta amplían su oferta a confeccionar gratis un traje al ganador absoluto de la prueba, siempre que éste ponga la tela, naturalmente.

Mañana veremos si los grandes talleres de sastrería y pañería, de Mercado, 37, y Carda, 10, amplifican sus ofertas, que todo pudiera ser.

¡A correr, ciclistas, y a vestirse gratis en Mercado, 37, y Carda, 10!

—

Exprofeso hemos reservado un párrafo para el propulsor del ciclismo en Algemesí.

Don Ramón García, el que ha inundado el mercado valenciano con las bicicletas que llevan la marca de su nombre, ha sido uno de los más fervorosos defensores de la I Vuelta Ciclista a Levante. El, con un tesón envidiable, ha sabido conquistar todo un pueblo a la causa ciclista. Ha acaparado la habilidad especial de obtener de cada industrial, de cada comerciante algemesiense, un donativo o un ofrecimiento para nuestra carrera. Y hasta el mismo señor García ha contribuído espléndidamente, incluso en metálico, para que el clamor de nuestra Vuelta se oiga en todos los ámbitos de España. Lo proclamamos bien alto para orgullo nuestro y la propia satisfacción del interesado.

LAS PRIMAS DE LA CASA ALCYON.

Primera etapa.—Primero, Francisco Soler; segundo, Vicente Paulo, y tercero, Francisco Franch.

Primer neófito, Ramón Higón.

Segunda etapa.—Primero, Elviro Rodríguez; segundo, José Pons, y tercero, Vicente Paulo.

Primer neófito, Ramón Higón.

REGALOS EN ALCOY PARA LA TERCERA ETAPA.

Se han concedido por varios alcoyanos los siguientes regalos:

Trofeo Arques: para el primer corredor que firme en el control.

Un par tirantes: al primer neófito que entre en Alcoy.

Otro par tirantes: al segundo neófito.

Un libro de gimnasia: al tercer neófito.

Y un reloj de sobremesa para el primer neófito que se clasifique al final de la carrera.

Horario aproximado de la tercera etapa

Algemesí, salida a las 9 de la mañana.
Alcira, 9'10.
Guadasuar, 9'18.
Alcudia Carlet, 9'26.
Montortal, 9'32.
Masalavés, 9'38.
Alberique, 9'42.
Játiva, 10'14.
Bellús, 10'36.
Montaverner, 10'52.
Palomar, 11.
Albaida, 11'6.
Muro de Alcoy, 11'40.
Cocentaina, 11'50.
Alcoy, 12'4 (control de firma y revituallamiento).
Jijona, 1'19.
Muchamiel, 1'53.
San Juan, 1'57.
Alicante, 2'10

Conferencia

El domingo, a las 11'30 de la mañana, por acuerdo de las agrupaciones de Gas, Agua y Electricidad, domiciliadas en la calle del Pilar, número 15, dará una conferencia en el citado local el camarada abogado Amancio Muñoz de Zafra, que disertará sobre el tema «Asuntos de organización y social».

Se ruega a todos los empleados y obreros de estas industrias acudan a dicho acto.—Las directivas.

Teatros

RUZAFA

«Las campanas de la Gloria»

El público busca la obra regocijante, que lo distraiga; la desea y por ello, en cuanto se anuncia un estreno, acude presuroso y llena el teatro, como anoche en Ruzafa, donde no se cabía. Tampoco es fácil de contentar, porque aun dentro del género de pasatiempo en que la visión espectacular y el mujerío constituyen el ápice de toda zarzuela nueva, el arte no puede ser ajeno a la obra del músico y del libretista para que se produzca con éxito.

«Las campanas de la Gloria», letra de los Antonios Paso y Estremera, con música del maestro Rosillo, sin ser una zarzuela «bomba», como dicen los informados en la clasificación teatral, gustó desde el primer momento, aun adivinándose, mediado el acto primero, que la trayectoria y los procedimientos no acusaban una novedad. Tiene movilidad y gracia, escenas cómicas de efecto seguro; va bien musicada, bien vestida y mejor interpretada, y entre pasajes de vodevil y números de conjunto, servidos por el plantel de chicas guapas, exclusiva del teatro Ruzafa, transcurren los dos actos entre aplausos y repeticiones, subidas de telón y comparecencias de los autores en el proscenio.

Ya hemos dicho que el público, en esta etapa de teatros, no se convence ni se entrega a las primeras de cambio—esto lo advierte el menos observador—, y, sin embargo, anoche se aplaudió sin reservas a autores y artistas, viéndose obligado, al terminar el estreno, el maestro Rosillo a dirigir la palabra en valenciano, para congratularse de su condición de alicantino, expresando su gratitud, en nombre propio y en el de sus compañeros Estremera y Paso.

Ha compuesto el señor Rosillo —que dirigía la orquesta—una partitura de gran extensión, alegre, movidita y de la que se pega al oído; abundante en variedad de temas y ritmos, sin olvidar los chotis, los bailables y cuanto impone el género al uso; se repitieron cinco o seis números, algunos, como el cuarteto del primer cuadro y el cuplé del teléfono y el altavoz, acogidos con grandes aplausos.

Los artistas de Ruzafa—actúa casi toda la compañía—merecieron justamente los aplausos y llamadas al proscenio, pues a su impulso y su entusiasmo se debe buena parte del éxito. Lo mismo en Getafe que en Argel, Sara Fenor, Margarita Pinter, Pepita Alcácer y Vicentita Martí, por citar sólo a las más destacadas, repicaron bien las «campanas»; la señora Fenor, luciendo sus gracias y su figura y repitiendo tres de los números en que interviene y todas en sus respectivos papeles, coadyuvaron a la admirable labor de Ignacio León y Carlos Garriga, ambos graciosísimos. El baritono Alba, en una linda romanza; Ambit, Fornés, Lorente, Alba (G.), Ripoll, Caballero y aun Pepe Angeles, en un papel episódico, insignificante, actuaron con el acierto y el celo que acostumbran.

La empresa ha presentado con gusto la obra, confeccionando variedad de bonitos trajes para las chicas y sirviendo la escena decorosamente.

En suma: «Las campanas de la Gloria» es una zarzuela que se ve bien, muy entretenida y de las que gustan, sin ser la obra de estrépito que busca el público.

S. A.

Sociedad Protectora de Animales y Plantas de Valencia

El próximo domingo 10 del actual, a las once de la mañana, se reunirá esta sociedad en el Instituto de Segunda enseñanza. La directiva media hora antes.

A esta reunión quedan invitados, además de los socios, todas las personas que deseen inscribirse porque simpaticen con los altruístas fines de esta asociación, que son principalmente: «Evitar los sufrimientos innecesarios a los animales y fomentar el amor a las plantas, procurando enaltecer y mejorar la moral de nuestro pueblo.»

Como nuestra misión es esencialmente educativa, se hace un llamamiento a los maestros nacionales y a las personas de elevados sentimientos que deseen cooperar a nuestra humanitaria labor.—El secretario, José E. Puche.

Ayuntamiento

La comisión de Ensanche

Dicha comisión se ha reunido, aprobando los siguientes proyectos para su realización:

«Alcantarillado de la calle de Jesús.

Idem de las calles de Gonzalo Julián y Matías Perelló.

Idem de la calle de Angel Guimerá.

Idem y desviación de la Acequia de Mestalla por la Alameda.

Cubierta de la Acequia Brazo de San Jerónimo entre las calles de Luis Morote y la Pasarela de la estación.

El total de estos proyectos asciende a 320.668 pesetas.

Y ahora se nos ocurre preguntar a esa comisión de Ensanche: ¿Cuándo se procede al alcantarillado y pavimentado de la calle de Pi y Margall, desde la Gran Vía al Mercado de Ruzafa?

Téngase presente que ese trayecto es el paso obligado de cuantos viven en esa zona y por donde pasan diariamente más de veinte mil personas.

Es la vía más principal del ensanche, porque es la arteria a la que afluyen las demás y es la única que la comisión de Ensanche tiene en olvido.

Anuncios

Solicitada autorización para la construcción de un horno con destino a pastelería en la casa número 84 de la calle de Pí y Margall por don José Sanjuán se abre juicio contradictorio por diez días para oír reclamaciones contra dicha instalación, terminando el plazo para ello el día 15 del actual mes.

Valencia 4 de Noviembre de 1929.—El Alcalde.

—

Por disposición de la Alcaldía desde el viernes 8 del actual se instalarán sillas para el público en el paseo de la Alameda desde las doce hasta las dos de la tarde.

Valencia 7 de Noviembre de 1929.

—

El excelentísimo Ayuntamiento saca a concurso la adquisición de cuarenta equipos completos, comprensivo cada uno: de chubasquero y gorra impermeables y botas de goma, con destino al personal encargado del encendido y apagado del alumbrado público.

El precio de cada equipo será de 90 pesetas a la baja.

Las proposiciones se presentarán en el negociado de Alumbrado de la secretaría municipal durante las horas de oficina, y en el plazo de ocho días hábiles siguientes al de la inserción del presente anuncio, acompañadas del respuardo que acredite haber depositado en la Caja municipal la cantidad de 180 pesetas, como fianza para responder del cumplimiento del referido suministro y de un equipo completo del material que se ofrezca.

Las demás condiciones aprobadas para este concursillo, estarán de manifiesto en el referido negociado.

Lo que se hace público para general conocimiento.

Valencia 7 de Noviembre de 1929.

Círculo de Bellas Artes

Para los días de las próximas fiestas de Navidad, este Círculo va a organizar una Exposición de Pintura, Escultura y Arte Decorativo, para la cual quedan invitados los señores socios artistas a presentar sus obras en este Círculo.

Para más detalles, dirigirse a la comisión, y en la Prensa se publicarán oportunamente.

Teatraíes

TEATRO PRINCIPAL

Reposición de «Rosa de Madrid»

Una de las obras en que mayor éxito alcanza la gran actriz Carmen Díaz, es en esta hermosa comediadia popular del ilustre poeta Fernández Ardavín.

Por ello la empresa ha dispuesto para esta noche la reposición de tan bella y sentida producción, en la seguridad de que, como siempre, será muy del agrado del público.

TEATRO APOLO

Un programa estupendo, verdaderamente extraordinario se dará hoy en este teatro por la compañía que con tanto aplauso viene desarrollando su plan artístico desde su debut.

En «La Revoltosa» reaparece la simpática paisana, la primera tiple Selica Pérez Carpio, que como es sabido consigue en esta obra merecidísimos aplausos.

La otra novedad interesante del programa es la reposición de la revista madrileña «La Gran Vía», que tantos años hace que no se ha representado en esta capital y que esta compañía interpreta con singular acierto.

Mañana sábado, matiné extraordinaria, a las seis de la tarde, y por la noche tendrá lugar el estreno del sainete en un acto, de Carreño y Sevilla (los afortunados autores de «Los claveles»), con música de los maestros Fuentes y Navarro, titulado «La guitarra», cuya obra fué estrenada con éxito en Madrid por esta misma compañía.

Federación Gráfica Española

Se convoca a la junta general extraordinaria que para dar cuenta de su gestión los delegados de Valencia en el Congreso de nuestra Federación celebrado en Santander y elegir el nuevo subcomité regional de Levante, se celebrará hoy, a las seis de la tarde, encareciéndose la asistencia por la importancia de los dos puntos a tratar.

* * *

El miércoles día 13, a las seis y media de la tarde, se celebrará junta general ordinaria para tratar el siguiente orden del día:

Lectura de actas.
Aprobación de las cuentas.
Asuntos de la directiva.
Preguntas y proposiciones.

Ambas asambleas, por su importancia, reclaman la presencia de todos los federados, y la directiva espera que cumplirán con su deber, correspondiendo al interés que todos los elementos directivos tienen en que su gestión sea conocida y discutida en donde debe hacerse, que es en el seno de la organización.

La Italotone Film Productions, inicia sus trabajos de producción en los Metropolitan Studios

Holliwood.—La «Italotone Film Productions, Inc.», con cuyo nombre quedó constituída una nueva sociedad latina cinematográfica en Holliwood, ha instalado sus oficinas y laboratorios en los Metropolitan Studios, para iniciar sus trabajos fílmicos.

Los Metropolitan Studios están considerados como los más grandes y mejor acondicionados para la manufactura de cintas sonoras. Gracias a su vastísima amplitud alberga cinco grandes «stages», contando cada uno con toda la maquinaria más costosa y perfecta de la Western Electric Company para la sincronización de voces y sonidos. Para asegurar la mayor impenetrabilidad de ruidos extraños, los técnicos han construído paredes, techos y pisos a base de un laborioso e intrincado proceso.

La Italotone tiene en su programa la producción de doce grandes películas cantadas y habladas, incluyendo la inmortal ópera del maestro Verdi, «Aida», así como varias obras inéditas de reputados autores italianos, españoles e hispano-americanos. La producción de films sonoras será hecha en español, francés, tudesco, haciéndose también versiones silenciosas.

El director general de la Italotone, señor Alfredo Verrico, ampliamente conocido en Holliwood, tiene en su abono un profundo conocimientos de las diferentes ramas de la industria del cine. El señor Verrico se propone que la Italotone produzca únicamente aquellas obras que reflejen las bellas tradiciones artísticas de los pueblos latinos, y no incurrir en los reprobables absurdos de quienes desconocen la ideología de esos pueblos.

Las producciones de la Italotone se distinguirán por su alta calidad artística, para lo cual no se omitirá gasto ni esfuerzo, como técnicos. Ya a la fecha, la Italotone cuenta con un grupo de destacados artistas italianos, entre quienes podemos mencionar a la condesa Rina de Liguoro, a Italia de Santis, Dolores Mitrovich, Nella Nelli, Concetta Zingarelli, Agostino Borgato, Guido Trento, Benito Corona, Fred Malatesta, Sandro Giglio, Ettore Sarno, Alberto Rabagliati, etc.

Naturalmente, que la Italotone se preocupa de contratar a artistas españoles, mejicanos y en general de habla española, particularmente a aquellos que cuenten con una satisfactoria carrera teatral, aunque también se admitirán artistas con experiencia en las lides cinematográficas. Puesto que la Italotone producirá películas completamente distintas a cuantas hasta la fecha han pugnado vanamente en presentar un aspecto fiel de los pueblos latinos—y aquí cabría mencionar muchos nombres—, los autores y escritores nuestros recibirán una atención especial. Estos podrán dar salida a sus obras y la Italotone contará con un archivo de literatura cinemática en consonancia con sus propósitos.

Obreras

Sociedad de Obreros Carpinteros de los Poblados Marítimos.—Celebrará junta general el próximo lunes, a las seis de la tarde, en su domicilio social, Casa del Pueblo, Mendez Núñez, 4, rogando asistan socios y no socios a dicha junta, por tratarse de asuntos de gran interés.

—

Obreros Panaderos Germinal.—Se convoca a junta general para hoy, a las seis de la tarde, en su domicilio social, Pilar, 15.

Orden del día: Lectura del acta anterior, dación de cuentas, tratar del Comité paritario y preguntas y proposiciones.

—

Pintores Murales.— Se convoca a junta general para hoy, a las seis de la tarde, siendo el orden del día el siguiente:

Lectura del acta anterior, dación de cuentas, asuntos generales y preguntas y proposiciones.

—

Ebanistas y Similares.—Se convoca a junta general ordinaria que tendrá lugar el lunes en nuestro domicilio social, Gracia, 88, a las seis en punto de la tarde para discutir el siguiente orden del día: Dar lectura del acta anterior, dación de cuentas y ruegos y preguntas.

Crónica de arte

El Salón de Otoño

Feminismo pictórico

Otros años, cuando las hojas de los árboles caían y las hojas del portón de Exposiciones de El Retiro se abrían de par en par, a fin de exhibir unas cosas que llamaban cuadros y unos pedazos de escayola que llamaban esculturas, se nos caían a nosotros, como las hojas a los árboles, las alas a nuestros corazones. Porque nosotros tenemos—¡todavía! — corazón—y aun corazones—y los tenemos con sus alas respectivas.

En este año, en cambio, la impresión ha sido mejor. Ha nacido un brotecito de primaveral optimismo en pleno Octubre. Contiene el Salón de Otoño de este año una cantidad de obras dignas de mirarse. Son sobre todo de más vitalidad, bastante mayor que otras veces y es, al mismo tiempo, menor la cantidad de obras mediocremente agresivas. Porque eso es lo que tenemos más en este mundo: esas obras que no están mal y que nunca estarán bien. Esas obras que no sno ni siquiera «áureo mediocritas», sino «mediocritas» a secas o «purpurináceu» a lo sumo.

En este Salón de Otoño hay además una sorpresa: En cantidad y calidad de expositores femeninos. Tanto que a ellas nada más—las señoras, primero—dedicaremos las líneas de esta crónica.

Pilar A. de Sotomayor; María del Carmen de Sotomayor; María Sorolla; María Roësset; Luisa de Urcola; Miss Harvey; Rosa Ruiz Martínez; Carmen Ibrán; Elena Verdes Montenegro; Amparo González Figueroa y Angeles Santos, suman once opositoras, dignas todas ellas de mención y de mención subrayada varias de ellas, lo cual supone un incremento de actividad en el arte por parte de la feminidad, insólito entre nosotros.

A la señorita Angeles Santos, la hemos citado en último lugar para que se cumpla una vez más la afirmación evangélica. Merece ser citada en primer término. De ella, sin embargo, no hablaremos hoy porque hemos de dedicarle un artículo a ella sola con motivo de una exposición de sus obras que habrá inaugurado esta señorita en el Lyceum cuando salgan estas líneas en la Prensa. Basta decir que tiene diecisiete años, que era ayer desconocida y que constituye hoy la sorpresa más agradable del Salón de Otoño.

La señorita María del Carmen de Sotomayor presenta un digno retrato; y su hermana Pilar «Un marinero» excelente, firme y noble cuadro.

La señorita María Roësset, unos «Campesinos de Avila» en donde se advierte un vigor de pincel y de oficio por demás notable, pero en donde no se advierte todo lo que, a nuestro juicio y por obras anteriores, puede esperarse de esta muchacha.

María Sorolla nos regala la sensibilidad y nos atempera los nervios con un cuadro finísimo suave de color y de factura curiosa de manera.

Otro menos firme, la cabeza de niño de Miss Harvey; sincero y estudiado el retrato «Mi Madre», de Amparito González Figueroa; nada común la soltura y la sobriedad de la señorita Luisa Urcola y muy notable el «Bodegón» de María Rosa Ruiz Martínez.

A los pies de todas ellas.

MANUEL ABRIL.

Madrid, Octubre de 1929.

(Prohibida la reproducción.)

Enseñanza

Ateneo Mercantil

En la secretaría de esta entidad queda abierta la matrícula de las clases de Francés, Inglés y Contabilidad, en las mismas condiciones de años anteriores.

La apertura de curso tendrá lugar el día 15 de los corrientes.

Unión Española de Maestros Directores Concertadores y Pianistas

Por acuerdo de la junta directiva se advierte a todos los señores socios entreguen dos retratos al delegado de Valencia y su región, don Ricardo Tena, con domicilio calle del Periodista Castells, número 2, tercero, antes del día 10 de Noviembre para el carnet de Comité paritario.—El delegado.

Enrique García Torres
ABOGADO
Sorní, 40, entrepiso, derecha

Hoy hace un cuarto de siglo

(De la colección de EL PUEBLO)

Martes 8 de Noviembre de 1904

En el Senado continúa debatiéndose el convenio con el Vaticano; tócale el turno al señor López Muñoz, que acusa al señor Maura de imprudente y apasionado en su discurso

Respecto a la frase que el señor Maura se ha permitido hacer a costa de los liberales, la considera una imprudencia de gobernante que no sabe guardar los respetos a la opinión ni a las minorías que componen el Parlamento, señalándolo como instrumento servil de las órdenes religiosas.

* * *

Continúa la campaña en favor de que sea instalada en la Lonja la colección Botet. El proyecto factible dado que en la Lonja está finalizándose su restauración y no costaría grandes dispendios la instalación de dicha joya arqueológica. El proyecto de utilizar el Almudín es solamente sostenido por una minoría muy escasa cuando la mayoría se ha expresado en favor de que los comerciantes se instalen en el Almudín y dejen libre la Lonja para el alto fin que se proyecta.

Sucesos

Intento de suicidio en Benicalap.

En el poblado de Benicalap ha intentado poner fin a su existencia, arrojándose al pozo de su casa, una agraciada joven de 15 años, llamada Bernarda Clavo Clavo, domiciliada en la Avenida de Adolfo Beltrán, número 136, de dicho pueblo.

En el momento en que la joven se arrojaba al pozo una hermanita suya de diez años, que se hallaba presente comenzó a dar voces en demanda de auxilio, acudiendo a los pocos momentos los padres y algunos vecinos, que se apresuraron a extraer a Bernarda no lográndolo sino a costa de grandes esfuerzos.

El médico de Burjasot, don Juan Leonart, que fué avisado con toda urgencia le curó en su domicilio una contusión en la rodilla izquierda, escoriaciones en la cadera del mismo lado, contusión con probable fractura de la pierna derecha por su tercio inferior.

Pronóstico reservado.

Según manifestaciones de sus parientes, parece que los móviles que la impulsaron a tomar la resolución de quitarse la vida obedecen a una enfermedad que desde hace cinco meses padece la presunta suicida.

La guardia civil del pueblo de Benimámet levantó el correspondiente atestado enviándolo al juzgado donde continúan practicando las diligencias de rigor.

Una aclaración.

Hemos recibido una carta en donde doña Consuelo Ibáñez, firmante de la misma, nos hace saber que con referencia a la noticia publicada por nosotros en el número correspondiente al día 3 del presente, en donde dábamos la noticia que la expresada señora había denunciado al chófer Salvador Rives, por creer que éste había desaparecido junto con un automóvil propiedad de doña Consuelo y que ésta le entregó para que lo vendiera. En la carta manifiesta dicha señora su error, por haber comprobado que el chófer Salvador Rives no desapareció de Valencia sino que sencillamente había cambiado de domicilio.

Como parece ser que la denunciante y el denunciado han llegado a un acuerdo retirando la primera la acusación con gusto damos cuenta de lo sucedido para satisfacción de ambos.

Accidentes del trabajo.

El chófer S. Ll. A., de 23 años, tuvo la desgracia que al cargar un camión le cayese una pieza de hierro sobre el dedo gordo del pie izquierdo, causándole la fractura de la falangeta de dicho dedo, una herida contusa en el tercer dedo del mismo pie y otra de la misma naturaleza que interesa la piel y tejido celular de unos tres centímetros de extensión en el dorso del dedo índice derecho.

—

Manuel Bonet Renán, de 24 años, chófer, trabajando en el arreglo del auto tuvo la desgracia de producirse la fractura por aplastamiento del dedo índice de la mano izquierda.

En la Casa de Socorro de Colón se calificó su estado de menos grave.

Robo.

Ayer mañana, cuando el encargado del establecimiento almacenes El Rey Don Jaime, don Emilio Ortín fué a abrirlos, se encontró sorprendido porque en el interior de la tienda había gran desorden y señales manifiestas de haber sido revueltos los géneros de las anaquelerías.

Haciendo uso del teléfono avisó de lo ocurrido a la propietaria del establecimiento, la señora viuda de Gras, y a los pocos instantes el hijo de dicha señora don José Gras Blanques, junto con el señor Ortín, giraron una inspección ocular al establecimiento, advirtiendo que en el despacho los cacos habían registrado armarios y papeles violentando con palanqueta las mesas y notando la falta de unas 25 pesetas en metálico; en la tienda notaron la falta de algunos géneros, pero sin precisar la clase ni cantidad.

Los ladrones, para penetrar en el establecimiento practicaron un boquete de cuarenta por veinticinco centímetros en la parte recayente al huerto que hay en la trasera del edificio al que debieron entrar saltando una tapia recayente a la plaza de San Andrés.

El hecho ha sido denunciado a la policía que previo el oportuno atestado ha puesto el hecho a disposición de la autoridad judicial.

Un menor reclamado.

Ha sido detenido y puesto a disposición del Gobernador el joven de 18 años, Manuel Bravo Salazar, natural de Sevilla, reclamado por sus padres de cuya casa se fugó hace algún tiempo.

Atropello.

En el pueblo de Tabernes Blanques un automóvil arrolló al estudiante José Cervera Sánchez, de nueve años, domiciliado en la calle de la Libertad, número 8, de dicho pueblo, causándole la fractura del fémur izquierdo por su tercio medio; erosiones y contusiones en el occipucio, muñón de la mano derecha, mejillas y en ambas piernas. Síntomas de excitación cerebral y probable contusión en el cráneo.

Rápidamente, y por el propio automóvil causante de la desgracia, fué conducido a la Casa de Socorro del Museo, donde fué curado y calificado su estado de grave.

Pláticas de familia.

En la calle de Sorní, número 9, piso entresuelo, y por asuntos familiares, fué agredida Concepción Estellés Sinuar, de 78 años, la cual hubo de ser curada en la Casa de Socorro de Colón, de escoriaciones diversas en la cara y contusión de segundo grado en la ceja derecha.

Lo que dicen los sabios

Otra teoría más sobre el lenguaje humano

Ante la Asociación Británica para el Progreso de la Ciencia, sir Richard Paget, disertó acerca de las primeras formas de expresión del género humano. Manifestó que el hombre primitivo hablaba con las manos, y que, gradualmente, fué acentuando el uso de los gestos faciales, hasta que finalmente se sirvió tan sólo de la lengua.

«El hombre primitivo — añadió —cantaba, gruñía y rugía para expresar sus emociones, como hacen actualmente los grandes mamíferos. Con las facciones y los miembros hacía toda clase de mímica para transmitir las ideas a sus semejantes. Conforme se perfeccionaba la mímica de las manos, la lengua siguió naturalmente el desarrollo de la gesticulación, acompañando con gruñidos el resto de los ademanes. Después, a medida que nuestros antepasados fueron perfeccionándose en labores y artes distintos, sus manos se encontraron excesivamente ocupadas, por lo cual el hombre se vió obligado a fiar más en los movimientos faciales, con el constante empleo de los labios y la lengua.

Finalmente llegó el día en que las manos cesaron de ser instrumento de la expresión, ocupando su lugar la lengua y los labios. El hombre descubrió entonces que si cantaba, rugía y gruñía mientras gesticulaba, con la mímica de la boca podría llegar a un modo misterioso de emitir sonidos y en un proceso de siglos llegó a modificarlos tan característicamente que la expresión vocal podía ser efectivamente reconocida por el oído aun cuando la emisión fuera hecha de noche o él mismo no se encontrara a la vista del oyente.

Sir Richard Paget, ilustró su disertación con una pipa, una chirimía y un émbolo de corcho, instrumentos con los cuales logró, alternándolos, producir una gran variedad de sonidos humanos.

Una renta de vejez es el ideal de toda clase media, en su más amplia acepción. El Estado español, consciente de su deber, estimula la creación de estas rentas con bonificaciones especiales. La CAJA DE PREVISION SOCIAL DEL REINO DE VALENCIA os informará ampliamente y sin compromiso de ello, ayudándoos a conseguir tal realidad.
Oficina Central: Amalio Gimeno, 8

Ministerio de Educación, Cultura y Deporte 2012

Las mentiras de Nina Petrowna

Llenarán a diario el GRAN TEATRO como viene sucediendo con

La última cita POR ELVIRA DE AMAYA

OLYMPIA — LUNES PROXIMO

LA CHICA DE LA SUERTE

Creación de la genial NORMA SHEARER

TEATRO PRINCIPAL

COMPAÑIA DE COMEDIAS DE

Carmen Díaz

Hoy viernes

A las diez noche:

ROSA DE MADRID

Mañana sábado:

A las diez noche:

Mi mujer es un gran hombre

TEATRO PRINCESA

Compañía Soler Mary

Hoy viernes

A las 10'15 noche:

47 representación de

El juicio de Mary Dugan

¿Es culpable Mary Dugan?

Gran éxito de esta compañía

APOLO

Compañía titular del teatro Apolo, de Madrid

Dirección artística: EULOGIO VELASCO

Hoy viernes

A las 10'15 noche:

Reaparición de la primera tiple

Selica Pérez Carpio

La Revoltosa

La Gran Vía

Fin de fiesta por

RITA MONTANER

cantante típica cubana

Mañana, matiné extraordinaria. Por la noche, estreno del sainete en un acto, de Carreño y Sevilla y maestros Fuentes y Navarro,

La Guitarra

TEATRO RUZAFA

Hoy viernes

A las 10'15 de la noche:

Segunda representación de la zarzuela en dos actos y siete cuadros, de

Antonio Paso

Y

Antonio Estremera

música del maestro

Ernesto Rosillo

Las campanas de la gloria

GRAN TEATRO

Hoy viernes

A las 4'30 tarde y 9'30 noche:

Día de mercado

Una comedia B. I. P.

ACTUALIDADES GAUMONT

Información mundial

Verdadero suceso de la película

La última cita

Una gran creación de la genial

ELVIRA DE AMAYA

Pepe Acuaviva y Luisita Gargallo

Editada en Barcelona, Monserrat y su monasterio, Madrid, Alcázar de Segovia y La Granja. Argumento de gran interés y sugestión. ¡La mejor película española!

Pronto: Un estallido de la U. F. A.

LAS MENTIRAS DE NIÑA PETROWNA

PASATIEMPOS

por PEPE VALENCIA

4.—¿Por qué te separaste de tu mujer?

Ella B Yo III MILO

M. GAMBORINO — Clavé, 1

presenta una suntuosa colección en renards finos y abrigos piel, última creación, procedentes de la casa FROUCHTMAN.

La antigua confitería, esquina de la Sangre, de

G. ALAMAN

participa a su numerosa clientela y público en general que ha abierto su casa en la calle de Garrigues, número 9, frente a la entrada general de Olympia Confites para bodas y bautizos. PRECIOS ESPECIALES.

BA-TA-CLAN

Grandioso programa de varietés. — Programa monstruo

Exito de ROSALINDA, ROSA BLANCA, DELVI, MARISA, MUÑOZ, FLOR TEMPRANA, HERMANAS BURGOS, KALIA LOPUHINA y TERESITA AYALA. Mañana inauguración del nuevo salón-foyer

De siete a diez, cenas a la americana, Orquestina Serenaders y las atracciones LUCIENTE, ROSA BLANCA y KATIA LOPUHINA.

De doce y media a tres y media de la madrugada, gran cabaret

TOS ... CATARROS BRONQUITIS ... GRIPE ... ASMA

ELIXIR GOMENOL CLIMENT

Baterías-Acumuladores MONOPLAQUE para

MOTO - AUTO - T. S. H.

Con garantía efectiva de DOS AÑOS

Tipos especiales para cada marca de coche

Detalles y precios al agente exclusivo:

V. Calduch Roig - Plaza de los Dolores, 28 - Castellón

LIRICO

Hoy viernes

Programa extraordinario

A las cinco tarde y 9'45 noche:

Avalancha

Comedia dramática por Jack Holt, Olga Baclanova y Doris Hill

NOTICIARIO FOX

¡¡Gran éxito!!

La reporter relámpago

Deliciosa comedia Paramount por la genial artista Bebé Daniels y Neil Hamilton

PERILLA, BUSCA ESPOSA

Graciosa cómica en dos partes

Lunes próximo:

Laura La Plante, en la Joya Universal

La trampa amorosa

SALON NOVEDADES

Empresa: Belloch — Teléfono 11.155

Compañía valenciana de

MANOLO TABERNER

Hoy viernes

A las 6'30 tarde:

«Les formes de la sabatera»

«El Rellonche de Santa Catalina»

A las 9'15 noche:

«Grandees de cor»

«El Rellonche de Santa Catalina»

A las 11'15 noche:

«Grandees de cor»

«El Rellonche de Santa Catalina»

Todos los días y en todas las sesiones. Grandioso éxito:

El Rellonche de Santa Catalina

Puerto de Sagunto

Campo EL FORNAS

CAMPEONATO DE VALENCIA

Día 10 Noviembre — A las tres tarde

C. D. Castellón

CONTRA

Sporting Club

OLYMPIA

Hoy viernes

Prgrama:

Exito:

El drama de un pekinés

Deliciosa comedia interpretada por Lew Cody y Ailem Proncle

MAGAZINE METRO

La revista mejor informada

¡EXITO ROTUNDO!

De la extraordinaria producción de Metro Goldwyn Mayer

LOS COSACOS

con unos intérpretes como John Gilbert, Renée Adorée, Nils Aster y E. Torrence

RESTAURANT AL VAPOR (cómica)

Lunes próximo:

Presentación de Norma Shearer en

La chica de la suerte

Es otra buena producción de Metro Goldwyn Mayer.

Pronto: EL CANTOR DEL JAZZ, por Al Jolson y May Mc. Avoy.

COLISEUM

HOY VIERNES

Programa extraordinario

A las 4'30 tarde y nueve noche:

BUTACA, 0'30 GENERAL, 0'20

Una cómica en dos partes

REVISTA PARAMOUNT

Glorias ajenas

Interesante comedia por Esther Ralston y Neil Hamilton.

LA JUSTA ACUATICA (Estudiantiles)

¡¡Gran éxito!!

Caras olvidadas

Emocionante y vigoroso drama por Clive Broox, MARY BRIAN, William Powell y Baclanova.

VAGABUNDOS (por el conejo Blas)

Lunes próximo: Reginal Denny en su última producción

Su día de suerte

CINE PROGRESO

Hoy viernes

Una cómica en dos partes

LA FUGA DEL PRESIDIARIO

Cinco partes emocionantes, por Budy Losevent.

PERDIDA EN PARIS

Siete partes, por Bebé Daniels

La gran duquesa y el camarero

Siete partes, por Adolfo Menjou

Lunes, LA VENGANZA DEL FARAON.

CINE IDEAL

Hoy viernes

Una cómica en dos partes

HAY QUE HACERSE HOMBRE

5 partes emocionantes

EL CAPITAN SORRELL

Nueve partes. Famosa película. Gran extraordinaria de los «Artistas Asociados». Asunto sentimental y conmovedor.

Lunes, gran acontecimiento. La última producción extraordinaria del gran caricato LON CHANEY donde primorosamente se consagra una vez más en la Superproducción Nom Plus-Ultra, metro Goldwyn, titulada, RIE, PAYASO, RIE.

CINE DORÉ

Hoy viernes

Una cómica en dos partes

UN ANGEL CON DISFRAZ, siete partes, por Betty Compson.

LA VENGANZA DE FARAON, seis partes, por Suzy Vernon.

EL PIRATA NEGRO, dos jornadas, diez partes, completa.

La obra cumbre de Douglas Fairbanks

Semana próxima: LA MUJER DIVINA, por Greta Garbo; y UN CIERTO MUCHACHO..., por el ídolo de los públicos Ramón Novarro.

ROYAL CINEMA

C. Socorro, número 11—Empresa Serra

Hoy viernes

Una cómica en dos partes

VALOR SALVAJE, cinco partes, por Tom Tyler, Chispitas y Vivales.

SUPREMO ARDID, ocho partes, por Dolores Costello y Conrad Nagel.

LA SUERTE DE LA FEA, siete partes, por Coollen Moore. Gran superproducción extraordinaria «Gran Luxor Verdaguer».

Lunes: LA TRAGEDIA DE RUSIA. Superproducción extraordinaria «Diamante Azul Gaumont».

Liquidación

por cesar en el negocio de material eléctrico y lampistería, se procede a una verdadera liquidación en el establecimiento, calle

Don Juan de Austria, 8

LAMPISTERIA

Trinquete Pelayo

Esta tarde, a las 3'30, se jugará un gran partido de pelota, entre los afamados pelotaris Fuentes, Fenoll y Micalet, rojos, contra Pedralva, Mora y Vaquero, azules.

A escalera cuerda, 60 tantos.

Junta provincial de Abastos

El precio de las harinas

La Junta provincial de Abastos ha fijado en 67 pesetas el precio a que deberán venderse las harinas, tanto nacionales como las procedentes de la molduración de una mezcla del 75 por 100 de trigo del país y 25 por 100 de exótico.

Dicho precio se entiende en fábrica y con envase.

Las declaraciones juradas del aceite

También la citada Junta publica hoy en el «Boletín Oficial» de la provincia una circular que interesa sumamente a todos los fabricantes, molineros, etc., de aceite de oliva, ya que se refiere a la forma de efectuar las declaraciones juradas de producción de dicho caldo, que debarán presentarse en dicha Junta los días 1 y 16 de cada mes, pues de lo contrario se incurrirá en la sanción correspondiente.

RADIO

PARA LOS POSEEDORES DE RECEPTOR DE ONDA EXTRACORTA

Se nos remite y con gusto publicamos el siguiente aviso:

«El servicio meteorológico de la Federación Agraria de Levante, llama la atención de aquellos radioyentes que dispongan de aparatos receptores de onda extracorta y quieran cooperar a los ensayos que de transmisión y recepción se harán los días 14 y 16 de Noviembre de 1929, por la Unión Radiotelegraphique Scientifique Internationale (U. R. S. I.) con fines científicos, emitiendo desde París con longitudes de onda de 24, 36, 56 y 95 metros.

Los que deseen tomar parte en estas pruebas pueden pedir más detalles dirigiéndose al director del expresado servicio meteorológico, calle de Caballeros, 32, o al apartado de Correos, número 93, Valencia.»

En general, las bobinas que precisan para captar esas ondas son cuatro, siete y diez espiras, o tres, seis y nueve, colocadas por ese orden.

* * *

Una obra grandiosa.

Se encuentra actualmente en las islas Fiji, las más importantes del archipiélago de Polinesia, un grupo de directores, actores y técnicos del cinematógrafo, empeñados en la producción de una película «fonética». No bien se hallan sobre el terreno cuando ya comienzan a con frontar la dificultad del propósito Los aparatos actuales para registrar la voz humana y los sonidos en general, en combinación con la pantalla, no sólo son costosos y difíciles de transportar, sino que son complicadísimos. En consecuencia, la comitiva en cuestión sin desanimarse por ello, ha apelado a un medio heroico: valerse de la radiotelefonía para transmitir e impresionar los sonidos a larga distancia.

Se trata de los intereses de la Fox Movietone, cuyos representantes se acaban de dirigir a la Comisión Federal del Radio, establecida en Washington, para obtener el permiso.

Las ondas hertzianas traerían hasta Hollywood, en California, todos los sonidos de la film, que se trata de editar, y allí, en los estudios de Beverly Hills, los expertos de la compañía Fox, decidirían si la calidad de tono de las emisiones sirve para el registro fonético.

La Comisión ha concedido el permiso para las pruebas experimentales, que se llevarán a cabo por medio de transmisores de alta frecuencia. Mas, específicamente, como reza la solicitud, se van a hacer «experimentos de radiotelefonía» en relación con la cinematografía fonética.

Entretanto, la Compañía Fox se prepara a construir en sus estudios de California una estación transmisora de mil kilociclos, que quedará expedita el 2 de Julio. Por medio de esta estación, la Fox estará en directo y continuo contacto, no sólo con su expedición de las islas Fiji, sino con todas sus avanzadas cinematográficas a través del mundo.

La idea de registrar el sonido a larga distancia no es nueva; pero, tratándose de conservar el registro de la voz humana, es la primera vez que se va a intentar un procedimiento semejante a tan larga distancia.

La General Electric C.º acostumbra a usar el sistema en la cinematografía; pero sus servicios se confinan al área que dan de sí los transmisores de la estación W. G. Y., de Schenectady, del Estado de Nueva York. Tampoco se habían hecho ensayos con ondas cortas.

Es el caso de subrayar el interés que van tomando las representaciones cinematográficas del Oeste de los Estados Unidos en la industria de la radiotelefonía aun aparte del propósito de utilizar sus posibilidades en favor.

* * *

Ofertas:

Un receptor Burner-Schnell, tres lámparas, para ondas largas, cortas y extracortas, nuevo, por 200 pesetas.

Un acumulador para alta, 80 voltios, por 80 pesetas.

Demandas:

Un eliminador de batería alta.

* * *

Correspondencia:

Un preguntón.—Capital.—Para tres lámparas, es ese material el que precisa; para más de cinco, otro transformador, una self E. 100 y dos condensadores de cuatro mfd.; no economiza nada montándolo pues el presupuesto iguala con el precio de los elementos de marca; la carta a que se refiere no llegó a nuestro poder: ha hecho muy bien en insistir.

D. Jorge N. —U.— Ciertamente que las noches de invierno, encerrados en un pueblo, no son muy distraídas; si el arte, en sus múltiples manifestaciones le agrada, la radio le resuelve el problema del aburrimiento; ahora bien: invirtiendo la cantidad que nos consulta puede asegurar que oirá magníficamente; su otra consulta, es ajena a esta sección, pero por las razones muy atendibles que expone, buscaremos a quien pueda resolverla y recibirá por correo la respuesta; correspondemos a sus saludos.

EQUIS.

Diputación

Acuerdos de la Permanente

En la última sesión de la Comisión provincial Permanente se adoptaron, entre otros, los siguientes acuerdos:

Aprobar la distribución de fondos para cubrir atenciones del pre supuesto provincial que vencen en el presente mes de Noviembre, importantes en 873.704'34 pesetas.

Abonar a la adjudicataria del Servicio de Administración y Fiscalización del impuesto de cédulas personales de la capital el premio de cobranza que le corresponde por la recaudación verificada hasta la fecha del 2 del corriente.

Aprobar la factura presentada por el procurador don Manuel Rodríguez con motivo del juicio promovido por la Administración del Hospital contra don Juan Antonio Torres.

Aprobar la factura relativa a obras en el Palacio de la Generalidad durante la segunda quincena de Octubre, por 5.244'66 pesetas.

Quedar enterada con satisfacción de las manifestaciones hechas por el diputado señor Robert, relativas a la inauguración del Pabellón Valenciano en la Exposición hispanoamericana de Sevilla.

Aprobar los proyectos de caminos vecinales de Montesa a la estación del ferrocarril y de la carretera de Sagunto a Teruel a Algar, así como los de puentes sobre los ríos Cañoles y Magro en los caminos vecinales de Játiva a la carretera de Casas del Campillo y de Benifayó a Catadau.

Aprobar la certificación de obras realizadas en el puente sobre el río Albaida por don José Valera en Septiembre último, que importa 24.031'95 pesetas.

Aprobar la nómina presentada por la jefatura de Obras públicas por inspección técnica de las obras de caminos vecinales en Octubre último, por 450 pesetas.

Manifestar al Ayuntamiento de Torrente ponga a disposición del contratista de las obras del camino vecinal de Torrente a la Masía del Juez, los terrenos necesarios que ha de ocupar el citado camino, con arreglo al acta de replanteo oportunamente aprobada.

Conceder una prórroga de dos meses al contratista de las obras del camino vecinal de Sellent a la carretera de Puebla Larga a Suma cárcel, para su terminación.

Quedar enterada de haber sido entregados en el Hospital provincial, procedentes de la Vaquería de la Granja, en Octubre último, siete mil cuatrocientos ochenta y dos litros de leche.

Avisos de Corporaciones

COMUNIDAD DE REGANTES DE LA MARJAL DE MASANASA

Se convoca a junta general ordinaria que se ha de celebrar el día 8 del próximo mes de Diciembre, a las nueve horas de la mañana, en la escuela pública de niños de este pueblo, para tratar de la renovación de vocales del Sindicato, dar cuentas, lectura de la Memoria y cuanto se previene en el artículo 52 de las Ordenanzas vigentes y además respecto a la conveniencia de modificar la instalación elevadora de aguas de la partida del Corral.

Caso de no concurrir número suficiente de interesados, se considerarán convocados por la presente para el domingo inmediato día 15, en que se celebrará la reunión, cualquiera que sea el número de asistentes.

Masanasa 8 de Noviembre de 1929.—El presidente, José Masiá Martí.

Comercial y agrícola

Servicio meteorológico.

VALENCIA, 7.

Altura barométrica: 765.

Dirección del viento: NE.

Fuerza del mismo: Fresco.

Estado del mar: Picada del mismo.

Estado del tiempo: Variable.

MADRID, 7.

En el Cantábrico persistencia de los vientos del Oeste y aguaceros en las costas de Levante, vientos fuertes del Norte.

CABO SAN ANTONIO, 7.

Barómetro, 756; termómetro, 137; Nordeste, fresco; marejada cubierto chubascoso.

—

Buques entrados y salidos ayer:

Entrados:

Vapores:

«Colón», de Mac Andrews, procedente de Tarragona, con cargo general.

«Havildar», de Ferrer, procedente de Barcelona, con cargo general.

«Amaho», de La Roda, procedente de Málaga, con bacalao.

«Sac 2», de La Roda, procedente de Bona, con fosfatos.

«Antonio Ferrer», de Ferrer Peset, procedente de Alicante, con cargo general.

«Jorge Juan», de la Trasmediterránea, procedente de Palma, con cargo general.

«Deodata», de Dómine, procedente de Barcelona, con gas oil.

Salidos:

Vapores:

«Amaho», de La Roda, para Barcelona, con cargo general.

«Colón», de Mac Andrews, para Liverpool, con cargo general.

«Bessel», de Montesinos, para Londres y escalas, con cargo general.

Veleros:

«Jaime», para Capdepera, con cargo general.

«Caridad», para Cartagena, con cargo, de tránsito.

Región valenciana

Gandía

CONFERENCIA OBRERA.

El presidente de la Agrupación Obrera Socialista de la localidad, don José Bernabeu, nos ruega la publicación de lo siguiente:

Esta noche se celebrará en el teatro Royalty de esta ciudad, a las ocho y media, un importante acto público de propaganda obrera en el que tomará parte como orador el secretario del Sindicato Nacional Ferroviario, don Trifón Gómez, que explicará una conferencia con el tema «Los comités paritarios y la legislación obrera», a cuyo acto se espera acuda un buen número de trabajadores.

EN PRO DE LAS VICTIMAS Y PERJUDICADOS DE LA RECIENTE CATASTROFE.

Además de lo que ayer manifestábamos, esto es, la suscripción abierta por la alcaldía, el Ayuntamiento ha circulado una invitación a todas las sociedades y círculos para que cada una de ellos abra igualmente una lista de suscripción.

A este respecto hemos de consignar que Fraternidad Republicana, con anterioridad a tan noble llamamiento, ya la había abierto encabezándola sus juntas, directiva y municipal, acuerdo que se tomó desde los primeros momentos que transcurrió la catástrofe; teniendo en cuenta que uno de los perjudicados en el siniestro es asociado de aquella entidad.

A más también de lo que manifestábamos de la función teatral que se está organizando ha surgido la idea de una cuestación pública a realizar el próximo domingo por la población iniciada por un grupo de jóvenes a los que se unirán bellas muchachas invitadas al efecto y fin. Probablemente dicha comisión irá precedida por la bandera de la ciudad y la banda de música.

Muy bien, y todo lo que se haga con tal fin nos parecerá poco.

VEDELLA.

Repaso de asignaturas

BACHILLERATO. ELEMENTAL.

UNIVERSITARIO (letras)

Peritaje Mercantil. Magisterio (letras)

Lecciones particulares, a domicilio y convencionales

Dirigirse a J. LLORCA

Hernán Cortés, 29

Espectáculos

TEATRO PRINCIPAL.

Compañía de comedias de Carmen Díaz.—A las seis tarde, Lluvia de hijos.—A las diez noche, Doña Desdenes.

PRINCESA

Compañía dramática de Soler Mary.—A las 10'15 noche: El juicio de Mary Dugan.

APOLO

Compañía titular del teatro de Madrid.—Eulogio Velasco.—A las 10'15 noche: Reaparición de Selica Pérez Carpio, La Revoltosa y La Gran Vía.

RUZAFA

Compañía de zarzuela.—A las 10'15 noche: Las campanas de la gloria.

SALON NOVEDADES

Compañía valenciana de Manolo Taberner.

GRAN TEATRO

A las 4'30 tarde y 9'30 noche: Grandes sesiones de cinematógrafo.

COLISEUM

A las 4'30 tarde y nueve noche Grandes sesiones de cinematógrafo.

BA-TA-CLAN

Tarde y noche grandes programas de varietés.

LIRICO

A las 4'30 tarde y 9'45 noche. Grandes sesiones de cinematógrafo.

OLYMPIA

A las cinco tarde y 10 noche Grandes sesiones de cinematógrafo.

Ministerio de Educación, Cultura y Deporte 2012

TELEFONO Y TELEGRAFO

DE BARCELONA

Muerto de frío

En el muelle de Costa fué encontrado un hombre muerto, que aparenta tener unos 40 años.

No pudo ser identificado por no llevar consigo ningún documento.

Según el dictamen médico, la muerte fué debida al frío.

Unas bases de trabajo

El gobernador conferenció esta mañana con el delegado regional del Trabajo, con el fin de tratar de la forma en que se pueden aplicar las bases del trabajo que han sido aprobadas por el Comité paritario de la panadería.

Viajeros

En el expreso de Francia llegó el agregado naval de la embajada del Brasil en París.

—

En avión salieron para su país el consejero alemán señor Schelferd y el secretario de Estado señor Seefeld.

El Congreso de Metalurgia

Esta mañana celebró sesión el segundo Congreso de Metalurgia que se está desarrollando estos días.

Se trató de los temas «Régimen de las admisiones temporales» y «Organización de la propaganda de los productos metalúrgicos».

La Semana Forestal

Continuaron las sesiones en la mañana de hoy, y se siguió tratando el tema de «Incendios y seguros contra ellos en los montes».

Medalla del Trabajo

Mañana se celebrará en el Ayuntamiento el acto de entregar la medalla del Trabajo al que fué contador de los fondos municipales don Eduardo Puigsadera.

La Federación Catalana de Futbol

Anoche, a las diez y media, se celebró la reunión semanal del Consejo directivo de la Federación Catalana de Futbol.

La nota de los acuerdos tomados durante la misma, es interesantísima, pues abundan las sanciones impuestas a los jugadores por los diferentes incidentes en los encuentros del pasado domingo.

Manifestaciones del presidente del Betis

El presidente del Real Betis, señor Sánchez Mejías, ha manifestado que el jugador Bestit no quiere salir de Barcelona y por consiguiente desiste de sus propósitos de afiliarlo a dicho club.

Quedan pendientes los clubs Barcelona y Español que están dispuestos a llevarse a dicho jugador.

Parece ser que el Barcelona ha iniciado la retirada por no considerar razonada la cantidad que se ha fijado para el traspaso del citado jugador.

Para evitar incidentes en el futbol

A fin de evitar que se repitan los actos ocurridos durante la celebración de los partidos jugados últimamente, la Federación catalana de futbol, piensa dirigirse a los clubs de la región prohibiendo durante la celebración de los encuentros, antes de éstos y durante el descanso entrevistarse con el árbitro, prohibición que reza por igual para los dirigentes de los clubs propietario del terreno y del visitante.

La única persona autorizada para entrevistarse con el árbitro será un representante de la Federación.

Robo frustrado

Tarragona.—Un vecino de Marell, casado, convino con varios de sus amigos ir a Barcelona para visitar la Exposición.

Paar ello se trazó un plan bastante fantástico; mas como quiera que la cantidad de que podía disponer no la consideraba suficiente para la excursión, ideó la manera de hacerse con los fondos necesarios.

El sabía que su esposa, de su peculio particular, guardaba algún dinero. Aprovechando la ausencia de la esposa se apoderó de él y fué a esconderlo en el corral de la casa.

Después puso la ropa en desorden para simular un robo, y dió parte a la guardia civil.

Esta practicó las oportunas diligencias y entonces fué cuando se puso en claro que el robo había sido figurado.

El autor del robo fué detenido ingresando en la cárcel.

Choque de un auto y una camioneta

Tarragona.—Una familia de Alicante, después de pasar unos días en Barcelona regresaba a su residencia en un auto particular que ostentaba el número 23.433 de la matrícula de Barcelona.

Al llegar al kilómetro seis de la carretera de Barcelona-Tarragona, venían en dirección contraria un carro y una camioneta.

La camioneta pretendió pasar al carro y a causa de la velocidad que llevaba no pudo rectificar la dirección echándose encima del automóvil.

A consecuencia del choque resultó el auto con averías de consideración, pero los ocupantes por fortuna salieron ilesos.

La Semana Social

La Diputación ha acordado subvencionar la Semana Social que tendrá lugar al final del mes, con la intervención de don Albert Thomas. Además se cede el salón para el acto inaugural.

La Asamblea de la Confederación Gremial

En la sala de actos del Palacio de Agricultura se reunió esta mañana a las diez, en sesión plenaria, la XI Asamblea de la Confederación Gremial Española.

Asistieron los delegados regionales y numerosos asambleistas.

Presidió el acto el señor Díaz de Cebosa.

Se discutieron detenidamente los cinco temas que afectan al problema de orden interior.

La corrida del domingo

El domingo se celebrará una novillada en Las Arenas.

Actuarán tres novilleros jóvenes, que son: un hermano menor del Niño de la Brocha, Paquito Velázquez y Juanito Valenciano.

Las reses serán de Domingo Polo.

La Semana del Hierro

Esta mañana a las once se celebró en la Casa de la Prensa la tercera sesión de los trabajos correspondientes a la Semana del Hierro, bajo la presidencia del señor Oliva Lacoma.

Entre los temas puestos a discusión y aprobados, el más interesante sin duda es el que se refiere al proyecto de bases para constituir una Federación Española de Industrias metalúrgicas.

Posesión de cargos

Con las formalidades de rúbrica, tomaron posesión de los cargos de vicerrector y rector de la Universidad los catedráticos don Gonzalo del Castillo y don Eduardo Alcobé.

Llegada de una escuadrilla

Esta mañana ha llegado al campo de aviación del Prat una escuadrilla de aviones al mando del capitán Vicente Barón.

El señor Barón y los oficiales que le acompañaban cumplimentaron a las autoridades.

Choque de un auto con un tranvía

Anoche un taxi que marchaba a gran velocidad por la calle de Cortes, chocó violentamente contra un tranvía que se dirigía a la cochera.

Del encontronazo resultó el auto con grandes desperfectos.

El caricaturista «Bon», que con su secretario viajaba en el taxi, resultó con heridas sin importancia en la frente, siendo asistido en el dispensario por los médicos de guardia que después de darle unos puntos de sutura calificaron la herida de pronóstico reservado.

El secretario de «Bon» y el chófer resultaron también heridos a causa del choque, aunque sin importancia.

Un té de honor

El te que en honor del ex ministro de Hacienda de Marruecos Abd-el-talam-Beuma han organizado varios artistas y escritores, se celebrará mañana a las cinco y media de la tarde en la Maisón Doré.

En este acto, que revestirá excepcional importancia, se patentizarán las simpatías con que cuenta entre el elemento intelectual barcelonés el citado ex ministro del Maghzen.

El te se celebrará a usanza moruna.

Periodistas franceses

El Patronato Nacional del Turismo, ha comunicado que el día 10, a las dos de la tarde, llegará de Sevilla una expedición de periodistas franceses, integrada por representaciones de los periódicos siguientes: «L'Intransigeant», «Le Petit Parisién», «Journal des Debats», «New York Herald», «Chicago Tribune», «Daily Mail» y otros.

Ayuntamiento destituído

Por la autoridad gubernativa ha sido decretada la destitución total del Ayuntamiento de San Baudilio de Llobregat.

El crimen de la calle de Trafalgar

En el Palacio de Justicia se dice que probablemente se verá nuevamente la causa contra Josefa Fuertes, autora de la muerte de su esposo Mariano García.

Seguramente la causa pasará al Tribunal Supremo.

Cambios

Francos, 27'90.
Libras, 34'40.
Dólares, 7'045.
Liras, 37.
Francos suizos, 136'70.
Francos belgas, 98'85.
Pesos argentinos, 2,875.
Marcos oro, 1,692.

LOPEZ CHACON.

En torno a un libro de Villanueva

Manifestaciones de Primo de Rivera

«La Nación», de esta noche, publicará la siguiente información celebrada por uno de sus redactores con el presidente del Consejo de ministros.

Empieza así:

«—¿Y ese libro, mi general?—nos permitimos preguntarle señalando al que tiene abierto por la mitad encima de la carpeta en su mesa de despacho.

—¿No lo ha recibido usted? Se titula «El momento constitucional» y es autor el distinguido periodista don Francisco Villanueva, director de «El Liberal». Por cierto que me parece, según voy comprobando por lo que recuerdo, copia de documentos y comentarios de los cuales muchos habían sido censurados al tratar de hacerlos públicos en la Prensa. Sin embargo, el Gobierno mantiene su conocido criterio de permitir en el libro lo que prohibe en el periódico cuando no hay exceso, y no lo hay en este caso, en que el autor, con dominio de sí mismo y singular talento, enjuicia desde su punto de vista la situación política que, naturalmente, no es de su gusto. Del extracto de los comentarios e interpretación de los episodios darán muestra el siguiente párrafo de página 371. Dice, refiriéndose a una nota oficiosa del ministro de Hacienda:

«Del efecto que produjo en nuestro primer establecimiento bancario da una idea la dimisión con carácter irrevocable del gobernador del mismo señor Vergara, por motivos de salud.» Y en efecto, el señor Vergara presentó la dimisión desde el lecho donde estaba enfermo y donde murió a los pocos días sin haber podido leer la nota a que se atribuye la simulación de enfermedad que pretextaba para dimitir.

—Como tal era la costumbre en otros tiempos.

—Pero la nuestra, no, porque no necesitamos apelar nunca a insinceridades.

El presidente sigue ojeando el libro del cual, por lo que se advierte, ha hecho ya una primera lectura, y añade:

—En otro lugar se dice: «Bastó un conflicto estudiantil para derogar el artículo 53 de la reforma universitaria, tan tercamente defendido por el ministro de Instrucción virtualmente dimitido», y la verdad es que ni el ministro ni nadie del Gobierno dió gran importancia ni puso terco empeño en incluir en la ley tal artículo y menos se hubiera puesto en mantenerlo a no haberlo elegido los revolucionarios por banderín, por lo que no se pudo pensar en derogarlo hasta no establecer completamente la disciplina de que buen número de catedráticos y de escolares ofuscados se apartaron con fines bien distintos a la derogación de un artículo que nació muerto porque nadie se acogió a él y porque, a decir verdad, el Gobierno y el propio ministro de Instrucción que no lo había incluído en su primer proyecto, no lo vieron nunca con simpatía.

Fué algo que pasó fácilmente desconocido y por lo menos inadvertido en la trascendencia que había de atribuírsele a favor de la imperfección del mecanismo parlamentario que la Asamblea procura corregir aunque no lo ha logrado aún del todo.

El presidente hace una nueva pausa y agrega en tono de consejo persuasivo: «Si todos los sectores sociales que pudieran sentirse agraviados por cualquier medida de la dictadura, pusieran su fe en el espíritu ecuánime y de justicia que inspira sus resoluciones y que pocos le niegan, en lugar de lanzarse a actitudes de protesta airada o rebeldía ante las que ningún Gobierno digno puede doblegarse, se ahorrarían muchas contrariedades y amarguras, el Gobierno y los interesados.

Si la dictadura hubiera cedido, aunque fuese por una vez ante las actitudes violentas, ya no sólo no existiría, sino que hubiera liquidado su existencia con oprobio de ella y gravísimo daño del país. En cuanto al indudable daño inferido al crédito español por las estrambóticas votaciones de la Academia de Jurisprudencia y del Colegio de Abogados de Madrid, a que también se alude en el libro, cada uno lo interpreta a su manera, y yo lo atribuyo al pánico que produjo fuera de fronteras el supuesto absurdo que la distancia dió sin duda por posible para algunos de que pudieran gobernar los elegidos.

Por lo demás—termina el presidente cerrando el volumen y dejándolo al alcance de su mano—don Francisco Villaverde, es un enamorado de buena fe del sistema parlamentario y del sufragio universal, y estima que sobre tal cimiento ha de reconstruirse la vida nacional.

Yo creo, por lo contrario, que todo lo que no sea un Parlamento integral de clase, que comparta la soberanía con la Corona, sin excluir de él un sector de elección directa, es entregar la vida nacional a la política de corrupción e intriga, que tanto daño ha hecho en nuestra casa y sigue haciendo en la ajena.

—Si nos permite usted una pregunta sobre la situación política...

—Me adelanto a ello, porque ya puesto en voz de hacer declaraciones, deseo que consigne que me han informado de unos absurdos rumores de crisis que por ahí corren, fundados en la fantástica creación del ministerio del Aire y supresión del de Trabajo, y además sustitución de algunos de los ministros que la fantasía ha elegido. En lo que se refiere a la supresión del ministerio del Trabajo, no falta su poquillo de perversidad, porque tal dislate es lógico que inquiete al gran sector que en ese ministerio encuentra la garantía del desenvolvimiento y progreso profesional, y a muchos parece que les duele que el obrerismo, manifestando mejor sentido que otros sectores, no se muestre enemigo de un Gobierno que no le aduía ni claudica ante el número ni la fuerza, pero que vela por él en lo que constituye sus derechos.

Puede usted afirmar también que cuando tuviera que haber crisis, palabra exótica en nuestro régimen, los primeros en saberlo serían siempre el rey y los interesados e inmediatamente la opinión, con las debidas y claras explicaciones, como ocurrió en el caso del señor Yanguas y además que estoy plenamente satisfecho de mis colaboradores en el ministerio y altamente agradecido a la consideración y lealtad con que me distinguen y baste esto para poner coto a tanta conversación de mentidero y tanta tontería con que se han dejado impresionar hasta personas de quienes no debía esperarse simplicidad semejante.

—En efecto, señor presidente, la noche ha sido de satisfacción que yo veo acrecentada con poder transmitir al público sus interesantes declaraciones.

—Que sean provechosas es lo que hace falta.»

Le mata de una puñalada

Sevilla.—Dicen de Paradas que los hermanos políticos Eduardo Avecilla Calderón y Manuel Burón Vera, sostenían frecuentes disputas que la familia presenciaba impasible.

Anoche, Eduardo, según costumbre, visitó la casa de su suegro, donde se hallaba su cuñado Manuel.

Se reprodujo la disputa, retirándose después Eduardo, que se encontró nuevamente con Manuel al final de una calleja, cerca de la calle de Borbolla, donde vive el suegro.

A los pocos instantes del encuentro se oyeron gritos en demanda de auxilio, lanzados por Eduardo, acudiendo un hijo de éste, llamado Rafael, y después su esposa, que encontraron a Eduardo en el suelo arrojando gran cantidad de sangre por el costado derecho.

Reconocido por el médico, se le apreció una herida de arma blanca en el quinto espacio intercostal, muriendo una hora después.

Inauguración de curso

El sábado, a las cinco de la tarde, se inaugurará, bajo la presidencia del ministro del Trabajo, el curso 1929-30 en la escuela social.

Del discurso inaugural está encargado el profesor de Historia de la Cultura, don Eugenio D'Oors.

La estabilización del material sanitario

Se ha celebrado en Ginebra la reunión anual de la comisión técnica internacional para la estabilización del material sanitario, la cual ha reelegido presidente al delegado francés general médico Marotte, y vicepresidente al teniente coronel médico español don Agustín Van Baumbergen, que tan activa participación viene tomando en los trabajos de loa comisión.

Epidemia de sarampión

Mieres.—La epidemia de sarampión adquiere caracteres de gravedad, por ser muchas las defunciones que se registran.

A causa del mal tiempo, los atacados sufren agravación por presentarse la bronquitis, que ocasiona la muerte.

La población infantil en todo el Concejo sufre las consecuencias de la propagación del mal y se precisa la adopción de medidas sanitarias urgentes y rigurosas.

En una mina mueren ocho obreros

Joanesburgo.—En una mina ha ocurrido un desprendimiento de tierras, habiendo perdido la vida ocho mineros y resultando otros ocho gravísimamente heridos.

Se cree que el desprendimiento obedece a que los elementos de seguridad de la mina no estaban en condiciones.

La Prensa inglesa y las declaraciones de Macdonald

Londres.—La Prensa inglesa de oposición refiriéndose a las declaraciones hechas en la Cámara de los Comunes por el presidente del Consejo de ministros, Macdonald, con respecto a su viaje a América, pone de manifiesto que a pesar de su habilidad no se ha logrado llegar a ninguna deliberación concreta acerca del desarme naval.

Los periódicos consideran esencial que el presidente Hoover propuso a Macdonald la supresión de las bases navales inglesas del Canadá y del Pacífico, asunto que el primer ministro inglés se reserva discutir en otra época por saber que Snovden era partidario de conservar a toda costa dichas bases, opinión que comparten también algunos ministros.

El problema olivarero

En el ministerio de la Economía se reune estos días la comisión mixta del aceite, bajo la presidencia del ministro, para estudiar la solución del problema olivarero.

El convenio del opio

En la «Gaceta» se publica hoy el convenio del opio firmado con ocasión de la segunda Conferencia del opio en Ginebra el 19 de Febrero de 1923.

La secretaría de Asuntos exteriores anuncia en el periódico oficial que el Gobierno de Nicaragua ha suscrito el protocolo de firmas del Instituto Permanente de Justicia Internacional.

Involuntariamente mata a un amigo

Gijón.—José Uría Hevia y José Suárez, que habían salido al campo con objeto de pasar algunas horas cazando, trataron de saltar el barranco del barrio de Juvería, de la parroquia de Tremeñes, en la que ambos estaban avecindados, y al intentarlo se disparó la escopeta que llevaba el Uría y el proyectil alcanzó en la cabeza a su compañero, causándole la muerte instantánea.

Salvamento de náufragos

Ferrol.—Cerca de Cangas, un barco de pesca de la matrícula de Riviera encontró una embarcación que había zozobrado a causa del temporal, recogiendo a los tripulantes José Asensio y Bernardino Gómez, que sobre la cubierta pedían auxilio.

Los infelices se hallaban en lastimoso estado.

Sus salvadores les proporcionaron comida y ropas.

—

Después de un fuerte temporal que le ocasionó ligeras averías, entró en el puerto el buque escuela «Galatea», remolcado por el vapor «Galicia».

Había salido del Ferrol en el mes de Abril último con los aprendices marineros.

Nieve

Teruel. — Según comunican del inmediato pueblo de Cedrillas, el vecindario se vió sorprendido por la aparición de la nieve.

El frío es intenso y la nieve cayó en gran abundancia.

Los periodistas extranjeros

Sevilla. — Después de almorzar los periodistas extranjeros, marcharon al barrio de Santa Cruz y de allí a la Exposición, donde visitaron detenidamente algunas instalaciones, de las que hicieron grandes elogios.

A las seis de la tarde fueron al pabellón de turismo acompañándoles en la minuciosa visita los miembros del Patronato Nacional.

—

Sevilla.—El señor Cruz Conde ha manifestado a los periodistas que había visitado el buque escuela «Juan Sebastián Elcano», para devolver al comandante la visita que le hizo, aprovechando la ocasión para dar a la oficialidad y a los marineros las facilidades para visitar la Exposición.

«La ventera de Alcalá»

En el teatro de la Zarzuela se estrenó esta noche la zarzuela en dos actos «La ventera de Alcalá», original de José María Granada y Diego San José, música de los maestros Luna y Calleja.

El primer acto ha tenido un éxito clamoroso.

El segundo gustó,

Se repitieron la mayoría de los números aclamando el público a los autores de la partitura y del libro, que salieron infinidad de veces al patio escénico.

Sigue la actividad del volcán "Santa María"

El número de víctimas es considerable

Nueva York.—Recíbense despachos de Guatemala comunicando que el volcán Santa María ha entrado ayer en una enorme fase de actividad, que ha producido inmensos daños personales y materiales.

Pueden calcularse en más de 300 los muertos y un número aproximadamente igual de heridos e intoxicados por las emanaciones sulfurosas. En una ladera del monte cercana al volcán han sido encontrados 50 cadáveres carbonizados.

El torrente de lava alcanzó en algunos momentos durante el día de ayer más de dos metros de espesor.

Muchos de los habitantes de la región que trataban de huir sufrieron los efectos de la intoxicación y cayeron asfixiados por las emanaciones alcanzándoles el torrente de lava.

Los daños materiales se elevan a varios millones, y han quedado sin hogar centenares de familias.

—

La erupción del volcán, lejos de decrecer, va en aumento, destruyendo los pocos edificios de la comarca que aún quedaban en pie.

Por todas partes se ven montones de cadáveres carbonizados.

La lava, petrificada en algunos puntos de donde se ha desviado la corriente, alcanza alturas de tres y más metros.

El número de muertos se hace ascender ya a más de 400; los heridos pasan de 1.000.

—

Guatemala.—Los últimos informes oficiales recibidos en esta capital dicen que el número de muertos a consecuencia de la erupción del volcán Santa María excede de 400.

El volcán continúa en actividad; pero ésta es menos intensa y no ocasiona nuevos daños.

En viaje de estudios

Córdoba.—Procedente de Zaragoza llegó la comisión de profesores y estudiantes del Instituto de Zaragoza, en viaje de estudios.

Visitaron los monumentos y museos y sitios típicos, saliendo para Valencia.

En el Supremo de Guerra

En el Supremo de Guerra se vió la causa contra el cabo de infantería Alfredo Casanova Mejía, acusado de atentado a los agentes de la autoridad.

El procesado se negó a ser detenido por los agentes alegando su carácter de militar.

El Consejo de guerra de Barcelona le absolvió.

El fiscal del Supremo pide tres meses de arresto mayor.

El defensor la absolución.

Para aliviar la situación de los músicos

La Sociedad de Autores se prepara para hacer algo en beneficio de los músicos nacionales en vista de la invasión de la música mecánica y situación en que se encuentran miles de músicos españoles.

Audiencia diplomática

Cerca de las siete de la tarde llegó el jefe del Consejo a la Presidencia, donde tenía citada numerosa audiencia diplomática.

Al entrar dijo que no creía que la audiencia le retuviera mucho.

Pensaba regresar en seguida al ministerio del Ejército para contestar algunas cartas diplomáticas.

Reintegrados a sus puestos

El alcalde ha manifestado que hoy han sido reintegrados a sus puestos, en virtud de una real orden comunicada de Gobernación, el interventor de fondos municipales Manuel Cristóbal, el letrado Terol, el arquitecto Luis Martínez Díaz y el ingeniero Ayuso, que fueron destituídos por el anterior alcalde.

Los propagandistas de España

En la última junta celebrada por los propagandistas de España se acordó la creación de sindicatos a iniciativa de Madrid y una convocatoria de las fuerzas vivas para reglamentar la vida de los sindicatos.

Se acordó celebrar una serie de actos públicos en uno de los teatros de Madrid.

Vista causa importante

Zamora.—Hoy comenzará la vista de la causa instruída por el juzgado de Berfullo de Sallabo contra Miguel Roncero Martín, que el día 15 de Julio último, cuando se hallaba segando en una dehesa próxima al pueblo de San Miguel, discutió con Juan Santos Ramos, matándolo con una hoz.

El fiscal, en sus conclusiones, califica el delito de asesinato, pidiendo para el procesado 25 años de reclusión.

Accidente de aviación

Logroño.—En el aeródromo de Recajo al despegar un avión pilotado por el suboficial Rodolfo Muro, cayó en barrena desde una altura de 20 metros.

La pericia del aviador evitó que la caída tuviera consecuencias más graves. El aparato dió primeramente con una ala en tierra, amortiguando de esta forma el golpe. A pesar de ello el piloto sufrió una herida en el cuero cabelludo y la fractura de la pierna izquierda.

Esta lesión parece que reviste importancia y ha sido pedido el equipo quirúrgico de Burgos para operar al aviador.

Muro había ganado la copa de velocidad en el reciente concurso de Burgos.

Es natural de Logroño, donde cuenta con grandes simpatías.

Dos oficiales muertos en un accidente de aviación

Sevilla.—A mediodía de hoy, en el aeródromo de Tablada, y tripulando un aparato Breguet que lleva el número 27, motor hispano, y en el que iban los jefes de escuadrilla capitanes don José Martínez Mejías y don Esteban Asuela, de 27 y 28 años, respectivamente, evolucionaron sobre la capital, y al regresar al aeródromo, estando situados por encima del hangar de la línea civil de Larache, se desprendió un ala del aparato, cayendo inmediatamente el avión a tierra.

Cuando acudió el personal encontró a los tripulantes cadáveres, teniendo sus cuerpos horriblemente mutilados.

Fueron trasladados al botiquín de urgencia, donde quedó instalada la capilla ardiente.

El capitán Mejías se había casado hace ocho meses con una sobrina del conde de Alcón.

Ambos oficiales eran muy estimados en Sevilla, en donde ha causado penosa impresión la desgracia.

Entrega de diplomas

Mañana se celebrará en la Escuela de Guerra la entrega de diplomas a los nuevos diplomáticos pertenecientes a la 29 promoción.

Las comunicaciones entre ambos protectorados

Tetuán.—Ha regresado de Huezana y Beni Themed el director de Obras públicas, después de estudiar los posibles enlaces de comunicaciones entre ambos protectorados.

Este viaje y el que en Octubre realizó a la zona francesa están relacionados con la futura autopista Ceuta-Tetuán-Uazán-Fez, arteria importantísima para la vida turística y comercial del Norte marroquí.

El director de Obras públicas ha sido acompañado en este viaje por el secretario del conde de Jordana, comandante Cerón.

La Conferencia naval

Londres.—Según el «Daily Express» en el Foreing Office se estudia la posibilidad de proponer el traslado a Torquay de la Conferencia naval de las cinco potencias, cuya reunión en Londres está anunciada para el día 20 de Enero.

Parece ser que en el caso de que Inglaterra propusiera este traslado, el Gobierno francés propondría a su vez que la Conferencia se reuniese en una localidad de la Riviera.

Albert Thomas en Roma

Roma. — Ha llegado M. Albert Thomas, director de la Oficina Internacional del Trabajo, para tomar parte en la cuarta sesión de la Comisión Consultiva Agrícola Mixta.

Como es sabido, toman parte en esta reunión cinco miembros del Comité Permanente del Instituto Internacional de Agricultura de Roma y cinco representantes del Consejo de la Oficina Internacional del Trabajo, de Ginebra.

En Alemania se va a reformar la ley del divorcio

Berlín.—La comisión jurídica del Reichstag discute actualmente la reforma de la ley del Divorcio.

El representante del partido populista bávaro ha declarado que el facilitar el divorcio constituye para su partido una cosa tan grave que según él un miembro de su partido no colaborará nunca con ninguna coalición gubernamental cuya mayoría se haya pronunciado en favor de facilitar el divorcio.

El diputado centrista, Bell, declaró luego que los miembros de la comisión centrista se quejaron al Gobierno por el modo cómo es tratada la reforma de la ley del Divorcio en las comisiones, y no habiendo todavía contestado el Gobierno, los miembros centristas no pueden asistir a las sesiones de la comisión.

Hecha esta declaración, los centristas abandonaron la sala.

Ministerio de Educación, Cultura y Deporte 2012

El Gobierno de Tardieu se presenta ante la Cámara

París.—Esta tarde se presentó el Gobierno a la Cámara.

La expectación era grande.

Escaños y tribunas estaban atestados.

Tardieu leyó la declaración ministerial que consta de nueve hojas escritas a máquina.

Después de recordar que el Gabinete se constituyó para poner fin a la crisis más larga que se ha registrado en la tercera república, dice que el Gobierno no quiere referirse para nada al pasado, porque sólo le preocupa el porvenir.

Anunció que ante todo quiere hacer una obra constructiva concediendo preferente atención a la política exterior con voluntad decidida de resolver el grave problema de la liquidación de la paz, inspirándose en la soberanía de la Cámara, sin necesidad de garantizar la independencia moral y material del país, así como desarrollar las bases de la paz y desarrollo de la mutua comprensión entre los pueblos.

Terminada la lectura de la declaración ministerial se oyeron aplausos en la derecha, en el centro y en algunos bancos de la izquierda.

Tardieu anunció el propósito de discutir las interpelaciones que había planteadas.

El socialista Varune comentó irónicamente la compensación del Gobierno y preguntó a Tardieu si aprobaba o no el total de los acuerdos tomados en La Haya.

Seguidamente Francklin Bouillon pronunció un discurso denunciando los preparativos militares de Alemania, especialmente en lo que se refiere a la construcción de ferrocarriles estratégicos en las fronteras.

Pidió que se ejerza una estrecha vigilancia y critica el método seguido en La Haya.

Se suspendió la sesión y al reanudarla el socialista Frosnary también censura la composición del Gobierno, anunciando que su grupo le combatiría por reaccionario.

Cachin hizo el acostumbrado discurso en defensa del comunismo, que fué escuchado en la Cámara en la más absoluta indiferencia.

Se acordó suspender la discusión de la declaración ministerial por 310 votos contra 270.

Tardieu fué aplaudido tanto al subir como al bajar de la tribuna.

Seguidamente se levantó la sesión.

Cambios

Francos, 27'65.
Libras, 34,32.
Dólares, 7.035.

SERRANO.

Noticias

Instituto Médico Valenciano.

En esta Corporación se verificará el próximo lunes, día 11, a las siete de la tarde, la sesión inaugural del curso. En dicho acto pronunciará una conferencia acerca del interesante tema «Errores fundamentales en Medicina» el ilustre médico valenciano doctor don Francisco Gimeno Márquez.

Telegramas en depósito: Uralita; Ibarra.

Anoche nos visitó una comisión integrada por los doctores Cortés Pastor, Catalá y Cava, para suplicarnos que pongamos en conocimiento de los médicos valencianos que en las candidaturas repartidas para la elección que mañana a las tres de la tarde ha de celebrarse en el Colegio Oficial de Médicos, figuran, entre otros, sus nombres, para lo cual no han sido invitados ni por ello pueden dar su aquiescencia.

Quedan complacidos.

Recaudación obtenida el día 7:

Matadero general, 3.843'72 pesetas.

Idem del Grao, 700'68.

Estaciones sanitarias, 1.405'01.

Análisis y examen de substancias, 1.149'32.

Circulación rodada, 875.

Extraordinarios, 1.662'80.

Bebidas, 3.730'10.

Total: 13.366'63 pesetas.

Notas militares.

El próximo martes, conforme anunciamos, se concentrarán en sus respectivas cajas los reclutas destinados a Africa, con objeto de ser reconocidos y tallados.

Como consecuencia de lo anterior, a partir del próximo día 14 marcharán dichos reclutas a sus destinos en la forma que previamente se indicará.

CASA PAMPLO
Géneros de punto.

CASA PAMPLO
Las más altas novedades.

CASA PAMPLO
Abrigos de pieles.

CASA PAMPLO
Alfombras de nudo.

EL PUEBLO, en Játiva

En el Kiosco Setabense, de Rafael Morant, encontrarán nuestros lectores el periódico que fundó don Vicente Blasco Ibáñez y que hoy dirige y renueva su hijo don Sigfrido.

A NUESTROS LECTORES

Terminada la publicación de la gran obra

La vuelta al mundo de un novelista

y siguiendo nuestro propósito de ofrecer a nuestros lectores obras selectas, sin reparar en esfuerzo alguno correspondiendo al favor que se nos dispensa, preparamos la publicación sucesiva, igualmente en folletín encuadernable, de tres obras más del glorioso maestro DON VICENTE BLASCO IBAÑEZ.

Será la primera, las admirables impresiones de viaje recogidas por el insigne novelista durante su huída a Italia, motivada por sus viriles protestas contra la guerra de Cuba.

Partidario de la independencia de aquella nación, enamorado de la libertad que aquélla deseaba y por aquélla se mantenía cruenta lucha, el maestro organizó una manifestación que terminó en disturbio público, pese a sus organizadores, y la justicia militar vió en Blasco Ibáñez un agitador digno de castigo, mas vistiendo ropas de marinero, Blasco pudo marchar a la pintoresca Italia.

Producto de este viaje que duró tres meses, fué la hermosa producción

En el país del arte

que comenzaremos a publicar ilustrándola con magníficos grabados el próximo domingo.

Para atender a las normas editoriales y sobre todo, para poder alternar su publicación con la de otra obra sumamente interesante, cuyo título publicaremos en breve, reduciremos el tamaño del volumen, aumentando en cambio el número de grabados, esperando sea la modificación del agrado de nuestros lectores.

Finanzas

La semana en la Bolsa

La nota culminante en Bolsa y centros financieros durante la finada septena ha sido el «crack» de la de Nueva York, producida más que por causas reales y efectivas por el formidable pánico que se apoderó de todos, contagiados por el vertiginoso descenso en los valores, perdida la moral y el instinto de conservación, sin cohesión para resistir los ataques de los bajistas que habían tomado fuertes posiciones y que batieron a sus contrarios en especulación con notables ventajas al igual cuando en un teatro o cine se da la voz de alarma y perecen en la confusión muchos más que con la debida serenidad no les hubiera alcanzado la catástrofe.

Lo sucedido, no obstante, es una de las cosas que por pura lógica tenía que producirse más o menos tarde, ya que por ley natural y económica, toda exagerada inflación de valores, excesivas emisiones de títulos, abusos de crédito y cotizaciones elevadas sostenidas sin sólidos repartos de dividendos activos por contracción producen una baja que el miedo agiganta, se acentúa y crece y como desbordado torrente se precipita arrollándolo todo y envolviendo hasta a los más pusilánimes y cautos, dejando tras sí un reguero de quiebras, hundiendo fortunas cimentadas sobre arena y causando la ruína de muchos

Precisaba sanear aquel ambiente de agio y desenfrenadas especulaciones y aunque la operación haya sido dolorosa es de desear que sea ejemplar y que sirva para conducir esta especulación por cauces razonables y cautos, no dejándose influenciar por apetitos y fantasías.

Para formarse una ligera idea del vértigo que se apoderó, hay que fijarse que hubo sesión en que se negociaron 875 millones de títulos, bajando rápidamente sus cotizaciones en una sola fecha en la siguiente proporción:

Cambios del 28 Octubre.—Dólares:

International Nickel, 34.
Brazil Traction, 45.
Hidroeléctrica, 45.
Canadian-Pacific, 209.
Radio, 36.
Royal Dutch, 29 3/4.
Bwana B. K., 26.
Charlered, 36.
Rhod Congo B., 7 1/2.

Cambios del 29 Octubre.—Dólares:

International Nickel, 8 1/2.
Brazil Traction, 7 1/2.
Hidroeléctrica, 7.
Canadian-Pacafic, 2.
Radio, 5.
Royal Dutch, 2.
Bwana B. K., 2/7 1/2.
Charlered, 2/6.
Rhod Congo B., 7/8.

Debo hacer notar que en el pasado mes de Septiembre se cotizaban los títulos de la International Nikel a 54 y 1/4, Canadian-Pacific a 232 3/4, Radio a 108 1/2 y Royal Dutch a 65 3/4.

A esta fecha se ha producido ya la consiguiente reacción contenciosa, serenándose el ambiente bursátil en Wall Street, cooperando a ello con no escasa cuantía la reducción del descuento acordada por el Banco de Reserva Federal y al cual no ha sido ajeno tampoco el Banco de Inglaterra al tomar idéntica actitud para detener la exportación de capitales americanos, que se había iniciado con actividad, señales claras de la inteligencia entre ambas naciones producida por recientes viajes.

El «hoom» estallado en las Bolsas yanquis, afortunadamente ha producido escasa impresión en las europeas, que han sabido conservar su serenidad, resistiendo la avalancha de papel que se le ha lanzado para su realización forzada por la necesidad de numerario para las liquidaciones neoyorquinas.

La de Madrid se ha mantenido en su acostumbrado pasivismo si bien es verdad que en él no se cotiza la inmensa mayoría de los valores envueltos en el torbellino y excepto las Chades, que por su carácter transatlántico ha sufrido un ligero retroceso habiendo logrado, no obstante, su reposición, que ha permitido promediarlas a pesar de no haber absorbido las numerosas e importantes ofertas que de este papel han afluído al mercado.

En los fondos públicos la impresión en el cierre es favorable, habiéndose afirmado un alto en un descenso y marcándose tendencia a su sostenimiento, en especial en algunos títulos.

Las acciones bancarias pesadas y en actitud expectante, siendo la mejora más acentuada en España, Hipotecario, Español de Crédito y Central.

Los valores ferroviarios sotenidos con firmeza.

En el Cambio internacional sigue la tendencia alcista moderada en las divisas extranjeras, que se mantienen dentro de prudentes límites.

Estamos empezando la campaña de nuestra mayor exportación agrícola y creo que las disponibilidades de cheques contendrá toda especulación en sentido elevatorio unido al serio estudio y decidido propósito del Gobierno de defender nuestra moneda, ya que estamos en condiciones tan favorables o más que otros países, que resolvieron el problema. Las oscilaciones sufridas en Madrid, las tres principales monedas, fueron las siguientes:

Dólar: máxima, 7'09; mínima, 7'04; última, 7'09.

Libra: máxima, 34'30; mínima, 34'06; última, 34'30.

Franco: máxima, 27'85; mínima, 27'50; última, 27'85.

Toda la Prensa técnica y las páginas dedicadas en los rotativos a finanzas se ven estos días nutridas de sendos artículos bien escritos, repletos de estadísticas de numerario y reservas oro disponibles: unos en contra y otros en pro de la estabilización o revaloración de la peseta.

Leo y estudio estos meritorios trabajos de mis ilustres compañeros, que demuestran su saber y su ciencia, pero como la última palabra en el asunto la tiene que decir el ministro de Hacienda por sí y según sus asesoramientos creo todo ello tiempo perdido, ya que en nada influirán en la acción deseando solamente que el acierto guíe los actos del Poder, que no dudo procederá con cautela para que ello redunde en beneficio de la economía y riqueza patria.

V. BENEDITO GRAJALES.

BARCELONA

ACCIONES	Precedentes	Semana última	Alza	Baja
F. C. Norte.	115	114'90		0'10
» M. Z. y A. . . .	107	107'70	0'70	
» Andaluces. . . .	76'50	76'65	0'15	
» Orense.	38'25	36		2'25
Tabacos Filipinas . . .	414	419	5	
Trasmediterránea. . . .	245	245		
Explosivos.	232	239'75	7'75	
OBLIGACIONES:				
Norte, 3 por 100, 1.ª. .	71'25	72	0'75	
» » 2.ª. .	71	70'50		0'50
» » 3.ª. .	71	71		
» » 4.ª. .	70	70		
» » 5.ª. .	70	70		
» 6 por 100. . . .	104	103'75		0'25
Valencianas, 5 1[2 por 100.	100'50	100		0'50
Huesca, 4 por 100. . . .	82	83'50	1'50	
M. Z. y A., 3 por 100, 1.ª.	71'35	71'50	0'15	
» » 2.ª.	85'75	84		1'75
» » 3.ª.	84'25	84		0'25
Almansa, 4 por 100. . .	83'50	82'25		1'25
Compañía Trasatlántica, 6 por 100. 1920	97'25	97'25		
Compañía Trasatlántica, 6 por 100. 1922	97'50	97		0'50

MADRID

VALORES DEL ESTADO	Precedentes	Semana última	Alza	Baja
Interior 4 por 100. . . .	73'20	73		0'20
Exterior 4 por 100. . . .	83'50	83'90	0'40	
Amortizable 5 por 100 antiguo.	93	93		
Amortizable 1917. . . .	90	90'15	0'15	
» 1926. . . .	100	100		
» libre 1927. .	100'10	100		0'10
» con impuesto	87'50	87'50		
» 3 por 100 1928	71'65	71'65		
» 4 por 100. .	88	88		
» 4 1[2 por 100	89'75	90'50	0'75	
ACCIONES:				
Banco España.	578'50	578		0'50
» Hipotecario. . . .	482	481		1
» E. Crédito. . . .	483	481'50		1'50
» Hisp. Americano. .	226	226		
» E. Río Plata. . .	236	236		
Telefónica Nacional. . .	105'25	105'20		0'05
Minas Rif, Portador. . .	585	593	8	
Minas Rif, Nominativas.	565	551		14
Petróleos.	140	141	1	
Arrendataria Tabacos. .	225	229'50	4'50	
M. Z. y A.	535	536	1	
Norte de España. . . .	570'50	573	2'50	
Metropolitano Alfonso XIII.	184	184		
Azucareras ordinarias. .	67	68	1	
Unión Española Explosivos.	1.150	1.190	40	

BILBAO

ACCIONES	Precedentes	Semana última	Alza	Baja
Banco Bilbao.	2.105	2.110	5	
» Vizcaya	2.060	2.050		10
» Central.	180			
» Hispano Americano.	225	226	1	
F. C. Norte	571	571'25	0'25	
» M. Z. y A. . .	535'50	540	4'50	
Naviera Sota-Aznar. . .	1.240			
Hidroeléctrica española .	214	214		
Altos Hornos.	179	177		2
Siderúrgica Mediterráneo.	122'75	122		0'75
Papelera Española. . .	205	211	6	
Unión Resinera Española.	49	48		1
» Española Explosivos.	1.145	1.190	45	
Alcoholes	1.170	1.170		
Telefónica.	105'35	105		0'35
Petróleos (enajs). . . .	142	141		1
Bodegas bilbainas . . .	905	905		
Minas, nominativas. . .	560	545		15
Rif, portador.	588	593	8	
Sierra Menera	165	160		5
Obligaciones Norte, 1.ª, tres por 100.	71'30	71'50	0'20	

EDEN CONCERT

BARCAS, 7.—Nueva Empresa.—Dirección artística «LLIRI»

Grandioso programa de varietés

Hoy, debuts de ANTOÑITA SERRANO y PEPITA GONZALEZ.—Exito de VICTORIA ORTEGA y PILAR MOLINA.—La mejor cantadora de flamenco vista en Valencia, TRIANITA.—Grandes fiestas en el cabaret.

Deportes

CAMPO DE MESTALLA

Levante F. C.-Valencia F. C.

Vivos son los comentarios que estos días se hacen y que giran todos en torno al partido del próximo domingo en Mestalla.

Lo caro que vendió al Valencia la primera victoria; el empate obnido ante el ardoroso y valiente Sporting; la rotunda victoria alcanzada contra el Castellón, y la puntuación lograda al terminar la primera vuelta ponen al Levante en condiciones inmejorables de clasificarse campeón o subcampeón. ¿Lo logrará? La solución en Mestalla.

El despacho de localidades y entradas se efectuará hoy y mañana, de seis a 8,30 de la noche en el domicilio social del Valencia F. C. (Barcas, 5), para el público en general.

C. D. Castellón-Sporting

En el campo del Fornás, comienza la segunda vuelta del campeonato de Valencia, con un partido sensacional: C. D. Castellón-Sporting Club.

En el match de la primera vuelta el Sporting realizó en el Sequiol una actuación formidable, conquistando un empate, y en un tris estuvo el conseguir la victoria, hazaña verdaderamente sensacional, pues el potente C. D. Castellón es poco menos que invencible en su campo. Los bravos muchachos del Sporting quieren rivalidar su gran actuación y conseguir el triunfo. Con ello se colocarían en condiciones excelentes para aspirar a uno de los primeros lugares.

Para el C. D. Castellón tiene enorme importancia la victoria en este encuentro. Los tres puntos le son muy necesarios, para la renovación del título y es de suponer que sus jugadores salgan al campo a rendir su máximo esfuerzo.

Es indudable que este partido ha despertado la máxima expectación y que su desarrollo será pródigo en emociones.

EN ALBACETE

U. D. Cabañal, 1; Albacete, 1.

El domingo pasado se celebró este partido con un lleno formidable, dada la propaganda y fama de que venía precedido el equipo valenciano y a fe que no defraudaron las esperanzas de ver un gran partido.

El equipo visitante es el mejor de cuantos han desplazado de su categoría, prodigándosele continuamente merecidas ovaciones a que se hicieron acreedores, destacándose todo el once en su labor de conjunto, haciendo jugadas cumbres que entusiasmaron al respetable.

En el Albacete F. C. debutaron notables elementos de Madrid que junto con Lliso, Tabernero, Manolete, Collado, Laguna, Román y otros elementos, hicieron un gran partido.

Los goals fueron marcados en el segundo tiempo, obra de Lliso y Balaguer respectivamente.

El público salió contentísimo de la labor de los pequeños valencianos que fueron despedidos cariñosamente hasta el hotel donde se hospedaban.

El equipo U. D. Cabañal, alineó los siguientes equipiers:

Hilario; Torrentí y Monzó; Montoro, Muñoz y Vilar; Blanco, Balaguer, Camps, Mojan y Verdeguer.

EN TORREBLANCA

U. S. Torreblanca, 3; F. C. Nules, 3.

Este partido jugado el pasado domingo en el campo La Chumbera resultó bastante aburrido por la mala calidad del juego desarrollado por ambos equipos.

Esto, unido a la tarde fría y desapacible, hizo que la gente, antes de finalizar, abandonase el terreno de juego.

El equipo local tuvo una actuación muy deficiente, logrando tres tantos, marcados dos, por Castellet y uno por Artán.

Los forasteros consiguieron también tres, obra todos de Gómez.

El arbitraje de Moreno, muy bien.

EN PAIPORTA

Paiporta, 0; U. D. Ruzafa, 0.

El pasado domingo, ante numerosísimo público, se celebró este competido e interesante encuentro.

A pesar de la dureza empleada, el juego no degeneró en sucio, teniéndose que emplear ambos onces a fondo, en busca del goal de la victoria.

Los dos equipos fueron aplaudidísimos por los espectadores que se mostraron correctísimos.

EN VALLEJO

C. D. Rayo, 0; Gimnástico (tercer equipo), 0.

En la mañana del pasado domingo, y con la asistencia de gran público se celebró en el campo del club decano el esperado partido revancha entre estos equipos.

Ambos onces se alinearon con lo mejorcito de que podían disponer y el encuentro resultó en extremo disputado y emocionante, correspondiendo así a la expectación causada.

El Rayo se mostró por completo desconocido si se tiene en cuenta su desdichada actuación anterior. Realizó una primera parte magnífica de juego dominando a sus contrarios y obligando a los medios y defensas del Gimnástico a emplearse a fondo. Su delantera llevó el balón repetidas veces ante la portería de los peques y un disparo formidable de su delantero centro salió fuera por milímetros.

Se castigó al Gimnástico con un penalty justo, y cuando todos lo daban por goal el balón lanzado deficientemente salió a kik.

En la segunda parte cambió de aspecto el partido, debido en gran parte a la gran actuación de la línea media de los peques y al cansancio de los jugadores del Rayo, por el esfuerzo realizado en el primer tiempo. Tampoco fué más afortunada la delantera del Gimnástico que no acertó a perforar la portería de Rodrigo, que en este tiempo detuvo balones difíciles.

La delantera del Rayo realizó algunos avances personales, principalmente su ala izquierda. En uno de ellos una entrada sucia de la defensa fué castigada con un nuevo penalty. Ejecutado éste el balón ante la decepción del público salió lamiendo el larguero, y así perdió el Rayo la última ocasión de decidir el partido a su favor.

Se jugó con gran corrección por ambas partes y el árbitro tuvo una actuación magistral dirigiendo el encuentro con un acierto que para sí quisieran primerísimas figuras del pito. Quedó así demostrado que los accidentes del partido anterior sólo fueron producidos por la desdichada actuación del árbitro.

Se distinguieron por el Gimnástico Llopis y la línea media y por el Rayo, Rodrigo, Gaspar y el ala izquierda del ataque.

Levante F. C.

El domingo, y a las once horas de la mañana, se celebrará una importantísima Asamblea magna en el teatro de la Marina del Cabañal, para pedir el apoyo de todo el distrito en particular al comercio y la industria con el fin de conseguir el resurgimiento de toda clase de deportes en general.

Valiosos elementos de estos poblados marítimos, socios del club Levante F. C. explicarán el motivo del acto y darán las soluciones concretas.

De momento podemos citar a los distinguidos deportistas, todos hijos de este distrito: Don Juan Bautista Brau, don Pascual Martínez Sala, don Víctor Ballester, don José Gil, don Rosendo Nácher, este último viene exprofeso de Barcelona y además tomarán parte varios delegados de sociedades obreras, industriales y deportistas.

Esperamos que el distrito corresponderá al llamamiento.—La directiva.

Círculos

Ateneo Filarmónico Obrero. — Este centro celebrará hoy su apertura de conciertos por la Rondalla de la casa, esperando será un éxito como en años anteriores.

Dicho concierto será de nueve y media a once de la noche.

Se invita a los señores socios, familias y simpatizantes.

—

Casino Regional.—Celebrará baile familiar el domingo, de diez a una de la madrugada, al cual quedan invitados socios y familias.

—

Círculo Republicano El Pueblo. —Organizados por la comisión de la falla de las calles de Cuenca y Roberto Castrovido, se celebrarán mañana y pasado dos grandes bailes familiares de diez de la noche a una de la madrugada, en los cuales se celebrarán los típicos bailes del Farol.

Entre las señoritas que asistan se sortearán dos preciosos regalos.

Estos bailes serán amenizados por la Orquesta que tantos éxitos tiene alcanzados en esta sociedad.

Quedan invitados todos los correligionarios.

—

Casino El Avance. — Celebrará mañana, de diez a una de la madrugada baile familiar que será amenizado por una brillante partitura.

—

Club Republicano de Patraix.—Mañana sábado celebrará baile familiar de diez a una de la madrugada.

—

Centro Instructivo de Unión Republicana de la Misericordia.—El elemento joven de esta sociedad ha constituído un grupo con objeto de organizar los bailes y dedicar sus beneficios para las colonias de este centro.

A este objeto, mañana, de nueve a una de la madrugada celebrará un gran baile familiar titulado el de los Perfumes en el que habrán grandes regalos de perfumería para las señoritas que asistan.

El salón estará completamente adornado y perfumado por la acreditada casa La Violeta.

Dicho baile será amenizado por la renombrada orquestina The Players-Orchestra.

Siendo esta velada para fin tan altruísta quedan invitados todos los correligionarios y cuantos simpaticen con dicho acto.

—

Fraternidad Republicana de Paterna.—Celebrará el domingo, de nueve a doce de la noche baile familiar, titulado El Ramo, siendo obsequiadas las señoritas que asistan con claveles.

Los socios y familias quedan invitados.

—

Centro Republicano El Ejemplo.—Celebrará mañana baile familiar.

Entre las señoritas que asistan se sorteará una hermosa prenda de vestir y entre los caballeros otro obsequio importante.

EL PUEBLO, en Madrid

Puesto calle de la Montera (esquina a Gran Vía).
Puesto calle de los Reyes.
Puesto calle Carretas (Esquina Puerta del Sol).
Puesto calle Mayor (Desembocadura Puerta del Sol).
Puesto Bar Ideal (Calle de Carretas).
Kiosco «El Fénix» (Calle Alcalá).
Puesto Teatro Alkázar (Calle Alcalá).
Puesto Plaza Cibeles.
Puesto Bar Refectorio (Calle Atocha).
Puesto Calle del Arenal (Desembocadura plaza Isabel II).
Puesto Banco Hispano Americano (plaza Canalejas).
Puesto calle Nicolás María Rivero.
Puesto Banco de Bilbao (calle Sevilla, esquina a Alcalá).
Kiosco Plaza del Rey.
Kiosco Paseo de Recoletos.
Sociedad General Española de Librería (Caños, 1).
Kiosco «El Liberal» (Puerta del Sol, frente Bar Flor).
Kiosco «La Voz (Calle Alcalá, frente al número 30).
Puesto calle Fuencarral (Tribunal de Cuentas).
Glorieta de Bilbao (Esquina Sagasta).
Teófilo Gómez, (Alcalá, núm. 22).
Kiosco «El Debate» (Frente a Calatravas).
Kiosco periódicos (Calle Alcalá, frente al teatro Apolo).
Kiosco «Las Calatravas» (Calle Alcalá, esquina a Peligros).
Kiosco «El Imparcial» (Calle Alcalá, número 20).
Puesto Bar Flor (Puerta del Sol).
Puesto Café Correos (Puerta del Sol).
Puesto Gobernación (Puerta del Sol).

EL PUEBLO, en Málaga

se vende en el kiosco de Rafael Alcaraz, plaza de la Constitución.

Ministerio de Educación, Cultura y Deporte 2012

Antes de tomar la DENTINA

¡Madre! --- ¡Se trata de vuestro hijo!

Dentina Cañizares

ES UNA VERDAD SALUDABLE

Debe usted, pues, tener fe en ella, como la tienen absolutamente todas las madres que la han dado a sus pequeñuelos
Proporciona una facilísima rápida dentición, curando DOLORES DE VIENTRE, VOMITOS, INFLAMACION y toda clase de diarreas

Caja-estuche, 1'25 pesetas, en buenas farmacias y droguerías y en

Laboratorio y farmacia Cañizares, calle de Caballeros, número 47, Valencia

Después de tomar la DENTINA

LA HUERTA VALENCIANA.

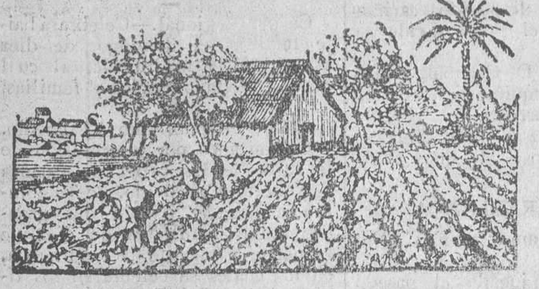

Atención:
SEÑORAS Y CABALLEROS

No hay quien iguale a vender barato a Antonio Garcia en

La Huerta Valenciana

Calle de la Linterna, núm. 21, entresuelo - Valencia

Entérese usted de los precios

Mantas muletón para planchar, 6'75 pesetas.
Mantas muletón blanqueadas, una peseta.
Mantas para la cama, dos pesetas.
Mantas lana Palencia, ocho rayas, 12 pesetas.
Mantas en vez de sábanas, para la cama, 3 pesetas.
Bufandas lana charlestón, 1'50 pesetas.
Bufandas para señora, una peseta.
Corbatas todo seda caballero, las de cuatro pesetas a 0'50.
Paraguas para caballero, 3 pesetas.
Panas bordón cazador para trajes, metro, 3 pesetas.
Camisetas afelpadas para caballero, 2 pesetas.
Inglesina blanca para ropa interior, metro una peseta.
Cortes de bata de lana para señora, una peseta.
Sábanas de lienzo crudo, todo una pieza, 2'50 peretas.
Astrakán doble ancho para abrigos, metro, 7 pesetas.
Gamuza todo lana para gabán señora, metro, 3 pesetas.
Charmelinas todo seda para batas señora, 2'50 pesetas.
Alfombras para los pies de la cama, 0'90 pesteas.
Una docena pañuelos bolsillo, 0'50 pesetas.
Un corte pantalón irrompible, caballero, 1'25 pesetas.
Velos seda malla con motas moda, una peseta.
Dos servilletas que parecen de hilo, 00'5 pesetas.

Manteles Rertería para la cama, una peseta.
Lienzo crudo retorta, metro, 0'70 pesetas.
Paños muletón para lavar piso, 00'5 pesetas.
Camisetas para niño, 0'50 peretas.
Telas para baberos colegial, metro, 0'75 pesetas.
Camisas confeccionadas y bordadas para señora, 0'90 pesetas.
Calcetines y medias, el par, 0'50 pesetas.
Medias seda torzal para señora, una peseta.
Mantelerías seis cubiertos para la mesa, 5 pesetas.
Una pieza Holanda confección ropa interior, 4 pesetas.
Deantaes fuertes paral cocina, 0'45 pesetas.
Cortes cholchón, 4'50 pesetas.
Crespón confección mantelerías, metro, 1'25 pesetas.
Tapetes paño bordados para la mesa, 3 pesetas.
Camisas confeccionadas para caballero, 3 pesetas.
Lanilla negra para lutos, metro, 0'60 pesetas.
Cubrecamas semipiqué para la cama, 5 pesetas.
Colchas seda para la cama, 12 pesetas.
Sábanas algodón para la cama, 1'50 pesetas.
Cortes de traje estambre para caballero, 10'50 pesetas.
Por cinco pesetas para caballero, una camisa, unos calzoncillos y una corbata de seda confeccionado, todo por cinco pesetas.
Echarpes seda tamaño 50 por 160, 3'50 pesetas.

NOTA.—Muchos más artículos baratísimos tenemos puestos a la venta

No equivocarse:

La Huerta Valenciana

LINTERNA, 21. ENTRESUELO. encima de la fábrica de cajas de cartón

---

Compañía Trasmediterránea

Relación de los servicios que presta esta Compañía

Servicio fijo rápido semanal MEDITERRANEO-CANTABRICO

Salidas todos los sábados para Almería, Melilla, Ceuta, Sevilla, Cádiz, Huelva, Vigo, Villagarcía, Coruña, Gijón, Musel, Santander, Bilbao y Pasajes, admitiendo para todos estos destinos carga y pasaje.

Además, en este servicio, se admite carga para Avilés, San Esteban de Pravia, Luarca, Navia, Tapia, Rivadeo, Vega de Rivadeo, Foz y Vivero, y al efecto se entregan conocimientos con flete corrido

Servicio fijo bisemanal con BALEARES

Con salidas de Valencia todos los miércoles, a las doce horas, para Ibiza, Palma y Mahón, y los viernes a las 18 horas, para Palma, directo, admitiendo carga y pasaje.

Servicio fijo trisemanal para BARCELONA

Con salida de Valencia los miércoles y sábados a las siete de la tarde, y de Barcelona, los lunes, y jueves, a las ocho de la noche.

Servicio fijo para los puertos del MEDITERRANEO NORTE DE AFRICA y CANARIAS

Con salidas de Valencia quincenalmente los sábados, admitiendo carga y pasaje

Para informes: DELEGACION de la Compañía en Valencia, Grao, Muelle de Poniente, letra A.
Teléfonos: 30.980 interurbano 30.989 urbano

El complemento de una buena comida:

Un habano marca
CALIXTO LOPEZ o EL EDEN

Exportadores de vinos

Ex jefe de despacho en casa más antigua e importante de exportación de vinos, disponiendo de algunas horas diarias, se ofrece para dirigir servicio de propaganda en cuatro idiomas: español, francés, inglés y alemán. CONOCE A FONDO CLIENTELA SANA mundial, para vinos dulces. Práctico en todos los trabajos de despacho

Pretensiones muy modestas
Ofertas bajo letras C. N. K., a
La Información, Lauria, 10

Por derribo forzoso

y tener que desalojar el local, REBAJAS verdad con precios marcados.

Unica ocasión de comprar artículos de calidad superior a BAJO PRECIO.

Ferretería Alemana

Pintor Sorolla, 4 y Don Juan de Austria, 1

NUEVO SERVICIO DE CABOTAJE
— de la —
Compañía Naviera Sota y Aznar
DE BILBAO

Servicio corriente para Andalucía y Norte

El vapor BIZKARGI - MENDI

saldrá de Valencia el martes 12 de Noviembre, para Alicante, Cartagena, Aguilas, Almería Adra, Motril, Málaga, Cádiz, Sevilla, Bonanza, Huelva, Vigo, Marín, Villagarcía, Coruña, Ferrol, Gijón-Musel, Santander, Pasajes y Bilbao, admitiendo carga además para Ayamonte e Isla Cristina, con transbordo en Santander para Avilés, San Esteban de Pravia, Luarca, Navia, Tapia, Vegadeo, Foz y Vivero.

Servicio rápido para Andalucía y Norte

El vapor ANBOTO - MENDI

saldrá de Valencia el lunes 11 de Noviembre, para Alicante, Almería, Málaga, Sevilla, Vigo, Villagarcía, Coruña Gijón, Musel, Santandor y Bilbao, admitiendo también carga con transbordo, para Algeciras, Ceuta, Melilla, Adra y Canarias.

Servicio corriente para Barcelona

El vapor AIZKORI-MENDI

saldrá de Valencia el martes 12 de Noviembre, para Sagunto, Tarragona, Palma de Mallorca y Barcelona.

Servicio rápido para Barcelona

El vapor IRATI

saldrá de Valencia el martes 12 de Noviembre, para Barcelona (directo).

Consignatarios en Valencia: FERRER PESET, S. A. Muelle, 10 y 11, GRAO DE VALENCIA. Teléfonos 30.900 y 30.909.

Centro general de negocios

Asuntos judiciales.—Cobro de créditos.—Reclamaciones contra compañías de Ferrocarriles.—Administraciones.—Colocación de capitales con garantías a satisfacción. Préstamos sobre automóviles.—Personales.—Con hipoteca y en general cuantos asuntos convengan previo estudio.
CONSULTA: CINCO PESETAS.
Vilaragut, núm. 4, bajo.

Casa Peyró

Peluquería de señoras

DON JUAN DE AUSTRIA, NUMERO 6
Ondulación permanente, 12 pesetas toda la cabeza. Garantizada.
DON JUAN DE AUSTRIA, NUMERO 6
(frente al Calzado OYO, antes de llegar a nuestra Redacción).

SE ALQUILA

Un espacioso local planta baja, propio para industrias o almacén.
Calle de la Jordana, número 34. Razón en el mismo.

Editorial Prometeo

Llorca y Compañía, S. L. :: Apartado 130, Valencia

Obras de V. Blasco Ibáñez

Cuentos Valencianos.	5	ptas	Luna Benamor.	5 ptas.
La Condenada.	5	»	Los Argonautas (Dos tomos).	10 »
En el País del Arte (Tres meses en Italia).	5	»	Mare Nostrum.	5 »
Arroz y Tartana.	5	»	Los Cuatro Jinetes del Apocalipsis.	5 »
Flor de Mayo	5	»	Los Enemigos de la Mujer.	5 »
La Barraca.	5	»	El Militarismo Mejicano.	5 »
Sónnica La Cortesana.	5	»	El Préstamo de la Difunta.	5 »
Entre Naranjos.	5	»	El Paraíso de las Mujeres.	5 »
Cañas y Barro.	5	»	La Tierra de Todos.	5 »
La Catedral.	5	»	La Reina Calafia.	5 »
El Intruso.	5	»	Novelas de la Costa Azul.	5 »
La Bodega.	5	»	La Vuelta al Mundo, de un Novelista (Tres tomos).	15 »
La Horda.	5	»	El Papa del Mar.	5 »
La Maja Desnuda.	5	»	A los Pies de Venus.	5 »
Oriente.	5	»	Novelas de Amor y de Muerte.	5 »
Sangre y Arena.	5	»	En Busca del Gran Kan (Cristóbal Colón).	5 »
Los Muertos Mandan.	5	»		

Historia de la Guerra Europea de 1914

Ilustrada con millares de grabados y láminas. Nueve tomos, lujosamente :: encuadernados en tela con hierros especiales, 25 pesetas volumen ::

ANUNCIOS ECONOMICOS

Las mejores y más baratas

Inútil comparar precios; estamos especializados desde mucho tiempo; importamos partidas muy importantes que nos permiten vender más barato y mejor calidad que nuestros competidores; somos depositarios para la región de las acreditadas bicicletas Dilecta, Alpha, Alberty y otras de reconocida garantía. Precios en accesorios, increíbles. Grandes descuentos al por mayor.

Casa ANKER, Don Juan de Villarrasa, 7, Valencia.

FORMA ULTIMA
NOVEDAD
coloridos, nuevos, sólo en calidades superiores. Precios: 12, 14, 16 18 y 20 pesetas; clase extra, cascos primera, a peseta 25 y 30. Cuarenta por 100 más barato que en todas partes

Fábrica de sombreros
Héctor Bogani
Bailén, 38

Santasusana

Máquina para coser y bordar de suprema calidad alemana y la única que reune todas las características que el comprador más exigente pueda desear.
ELEGANTE PRESENTACION
PERFECCION MECANICA
MAXIMA SOLIDEZ
PRECIO MODICO
Enseñanza completa y gratuita de bordados y costuras.
Ventas al por mayor y al detall, a plazos y al contado.

Bolsería, 32

CARBONES
para cocina y calefacción

Galleta...	100 kgs.	11	ptas.
Cok picado	100 »	11	»
Cok sin picar....	100 »	10	»
Ovoides..	100 »	11	»
Antracita.	100 «	16	»
Granza...	100 »	10	»
Panes...	100 »	11	»

Puesto domicilio comprador
Almacén y despacho: Avenida del Puerto, 250.—Teléfono 30.244
VICENTE IBAÑEZ

Operarios ebanistas

Se necesitan ayudantes, aprendices y pulimentadoras.
Jesús, 61, Casa Momparler

Gramófonos al contado y a plazos, desde 3'50 semanales. Discos eléctricos, siempre novedades, «Los Claveles», por Vendrell. Coplas de Ronda. Salón independiente para elección de placas. Accesorios, reparaciones. Grandes descuentos al por mayor.
E. García, Don Juan de Austria, nueve (frente al Teatro de Apolo).

Muebles económicos

Los encontrarán en la fábrica de muebles de Francisco Latorre, calle de Denia, número 53, junto a la serrería de Boigues. Armarios de luna, tocadores, camas de tableros, mesitas, aparadores, mesas, sillas, bastoneros, banquetas tresillos tapizados y sillerías de todas clases.
COMPRAR EN ESTA CASA ES AHORRAR DINERO
Fábrica: Denia, 53. Sucursal en el Grao: Progreso, 32

FELIPE DARES

Practicante en Medicina y Cirugía.—Capdepont, 117, Cabañal, Valencia.

Despachos americanos

Desde 330 pesetas

Librerías, ficheros, archivadores, mesas, sillones graduables, estanterías bureaux de todas medidas; precios módicos. Visitad la fábrica y os convenceréis. Hernán Cortés, 17, teléfono 12.382.

Tintorero de sedas

Que sepa hacer algún color, se necesita en la tintorería, calle de Denia, número 65.

FINCA

de construcción moderna, compuesta de diez habitaciones, con dos plantas bajas, en la calle Conde Altea, P H, se vende sin intervención de corredor.
Informará Francisco Egea en la misma finca, de 12 a dos y de siete a nueve.

¡SEÑORA! Tinte usted sus guantes, monederos, zapatos, etc., con el

TINTE EPAN
(PATENTADO)
NO QUEMA NI DESTIÑE
Venta: Droguerías y zapaterías.
Concesionario exclusivo para España: VICENTE PEÑA, Primado Reig, 6, Valencia.

Motocámara Pathé

que pone al alcance de todos el goce de poder impresionar películas PATHE-BABY con suma perfección, comodidad y precios módicos. Sus familiares, sus vacaciones, sus excursiones y cuanto tenga interés, podrá contemplar cómodamente en su casa.

PLAZOS Y CONTADO
CUESTA
Alfredo Calderón, núm. 12

Vaselina perfumada El Trébol

La marca que más se vende hoy. Pídase en farmacias y droguerías

DEPOSITO:
J. BLASCO TERUEL, Pasaje Monistrol, 5, VALENCIA

Ministerio de Educación, Cultura y Deporte 2012