Año V. Oficinas: San Martín, núm. 2. Sábado 7 de Agosto 1915. Teléfono 681.----Apartado 122 Núm. 1.591

Caja-estuche una peseta
68, Valencia

SA
eparado
icarbo-
urisimo
is. Sus-
venta-
o en to-
aja, 0'50

SOLUCION BENEDICTO
de glicero-fosfato de cal con CREOSOTAL. -Tuberculosis, catarros crónicos, bronquitis y debilidad general.— Frasco 2'50 ptas. en
DEPOSITO
, San Bernardo, 41, Madrid
las principales farmacias y en la
amir, San Fernando, 34.

o, robustez y salud si tomáis
CION CASES
mortalidad de los niños si hacen
mbarazadas y las que crian. Da
en la tuberculosis, escrofulismo
convalecencias.
incipales farmacias y droguerías.

S DE CERA
OCOLATES
RUIZ DE GAUNA
ITORIA

ión Hotel
eros, instalación a la moderna
oriano Perelló
e 4 pesetas.
es para familias estables y per-
cos de 15 y 30 comidas.
ave, 15, 1.°

ES LAMBER
DADES URINARIAS
3 LAMBER
DES DE LA SANGRE
n a las enfermedades urinarias el estado
tantáneamente el escozor y la frecuencia
an radicalmente las Estrecheces, Pros-
tículos, Incontinencia de Orina, etc. Una
n la debida instrucción, pesetas 4'00.
ber inmejorable reconstituyente y reins-
pleta y radicalmente las infecciones y to-
res de los huesos, manchas de la piel,
acrófula, linfatismo, raquitismo, neuras-
estalgia, dispepsia, atonía, debilidad
tegumentos, decoloración de las uñas,
ralgias faciales, palpitaciones del cora-
difícil, dificultad de los trabajos intelec-
nd, insomnio, delirio, alucinación, hi-
asco de Roob depurativo Lamber con la
900.
rmacia de la señora Vda. del Dr. Greus
Farmacia de A. Gamir, San Fernando, 34.
rigir las cartas: Medicamentos Lamber,
contestará seguidamente y con reserva.

nas
porque quiere; usando el
te Egipcio
amente.
o 1'50 pesetas
cia de Las Estacas, Mer-

rmacias
y Droguerías bien surtidas
har R. MIRALLES
oraña con flor tierna de naranjo agrio
s más atamados jardines al mismo
á indicada por la clase médica para co-
rviosas; en las palpitaciones de corazón,
itos nerviosos, espasmos histéricos, do-
emás padecimientos análogos.—Frasco
Una peseta.—Depósito: Mercado, 41. Far-
otica de las Estacas.

Comp.ª
VALENCIA
dados a mano

El principio del fin en la guerra europea

Grandiosa victoria austro-alemana

La toma de Varsovia

El kaiser Guillermo II, emperador de la gran nación germana, que está admirando al mundo con sus victorias

El principio del fin

Ya es un hecho indiscutible la entrada de las tropas alemanas en Varsovia, la capital de Polonia, nudo principal de las comunicaciones de Rusia con Europa y centro del sistema de defensas de la frontera occidental del imperio moscovita.

Es tal la importancia política y militar de esta ocupación, que durante quince días la Prensa y los Gobiernos aliados se han dedicado exclusivamente a preparar los ánimos para recibir la infausta nueva, y todos los argumentos y toda clase de razonamientos se han lanzado para demostrar que su evacuación y abandono era el resultado de un concienzudo estudio y deliberación realizados, no ahora y bajo la presión de las armas alemanas, sino acordado ya en 1910.

Y precisamente esa argumentación viene a confirmar y avalorar más y más la importancia y trascendencia de la victoria obtenida por los ejércitos austro-alemanes.

Si analizamos detenidamente cuanto acerca de este hecho se ha dicho y escrito en estos días, no encontraremos ni una palabra ni una frase en la que se trate de negar la importancia política y militar: sólo se trata de contrarrestar sus efectos, de dar carácter de operación militar preconcebida, de plan estratégico, a lo que es una imposición de las armas vencedoras germanas, y por tanto de encubrir de alguna manera el más tremendo desastre sufrido por ningún ejército.

En vano es que para ello se recuerden las campañas de Carlos XII y de Napoleón, porque las circunstancias son muy distintas.

Entonces el ejército ruso pudo sustraerse al contacto de las tropas vencedoras y consiguió alejar a sus perseguidores de sus bases de operaciones y aprovisionamientos; hoy, por el contrario, los austro-alemanes han sabido mantener ese contacto y, lejos de alejarse de sus bases de aprovisionamiento, la ocupación de Varsovia e Ivangorod les coloca en condiciones ventajosas sobre los moscovitas, puesto que convertidas esas plazas, como indudablemente se convertirán, gracias a la red de ferrocarriles que les unen con Alemania, y que los ejércitos vencedores han aumentado notablemente, en base de las operaciones ulteriores, quienes resultarán alejados de sus bases de aprovisionamiento serán los rusos, tanto más cuanto que gran parte de su material ferroviario ha quedado en poder del vencedor, así como su material de guerra.

Resultado de esta situación es la imposibilidad de que las tropas moscovitas han de encontrarse durante un plazo relativamente largo para realizar acción alguna eficaz contra las tropas austro-alemanas, durante el cual dejarán sentir su empuje en los demás frentes de combate.

Si Joffre, según dicen los ingleses, aprovechó la retirada voluntaria de los alemanes del Marne a su actual línea de atrincheramientos para levantar el decaído espíritu del pueblo francés, el gran duque Nicolás no ha podido hacer lo propio, y sus esfuerzos por salvar del desastre a su ejército han resultado infructuosos ante el hábil plan del Estado Mayor alemán y la tenacidad de las tropas austro-alemanas, teniendo que dejar entre las manos de sus enemigos, no ya toda la línea de las defensas occidentales de Rusia, sino también las dos terceras partes de su ejército y casi todo su material de guerra y ferroviario.

Pero si éstas son las consecuencias estratégicas y tácticas de esa admirable operación militar, tanto más grande cuanto más se la estudia y analiza, sus efectos políticos son todavía mayores y más decisivos.

El coloso ruso, la columna sobre la cual descansaba todo el tinglado de la guerra, tan hábilmente construido por Inglaterra, acaba de caer deshecho en mil pedazos, y el edificio se derrumba y desploma, pese a todas las astucias de la diplomacia británica.

El pueblo ruso, desde las esferas oficiales hasta el último vasallo, ve la inutilidad de sus esfuerzos; no puede ocultársele en manera alguna el desastre tremendo que sus tropas han sufrido y, sobre todo, la pasividad y hasta indiferencia con que sus aliados han presenciado su derrota, sin haber hecho nada absolutamente por auxiliar a su aliada.

Quizá unos cuantos se den por satisfechos con las satisfacciones y lamentaciones franco-británicas; pero la mayoría de la opinión, lo que ve es el hecho del incumplimiento de las ofertas hechas por sus aliados, que ni les han provisto de todos los elementos necesrios para batirse ni han abierto los estrechos turcos, ni a la campaña de Rusia han correspondido los esfuerzos de los aliados en el frente occidental.

El pueblo francés sufre una nueva decepción; del célebre «rodillo ruso» apenas si queda un informe montón de despojos, sin valor alguno práctico por ahora y arrojado más allá del Bug, a la región pantanosa del Pripet y a las interminables estepas rusas.

Ahora bien; si hace un mes Poincaré era recibido en las trincheras a los gritos de «¡Viva la paz a todo trance!»; si posteriormente en Bayona el pueblo se amotina al mismo grito y la ciudad aparece llena de carteles en los que se ve estampado; si el prefecto de París se ve en la necesidad de imponer castigos a quienes se expresen en sentido pesimista, fácil es deducir cuál habrá sido la impresión producida por la noticia de la ocupación de Varsovia e Ivangorod, tras la cual seguirá la del campamento atrincherado de Nowo-Georgewich y la captura de gran parte de las tropas rusas combatientes tanto en el frente Norte como en el Sur.

Ante la magnitud de este desastre, el pueblo y el Gobierno francés pensarán que las tropas victoriosas de los rusos no tardarán en aparecer en la línea de combate que desde el mar del Norte se extiende hasta la frontera de Suiza, y si durante diez meses los aliados no han conseguido conmover la debilitada línea alemana, ¿cómo van a contener el formidable empuje de las tropas vencedoras de Oriente, con su abundante material de guerra y municiones?

Aunque algo tarde, rusos y franceses van conociendo que han sido víctimas de la astucia y falacia de Cartago; sus respectivos Gobiernos continuarán aferrados a la política inglesa, exigirán nuevos sacrificios a sus pueblos, y lo que ahora son chispazos más o menos sediciosos se convertirá en colosal revolución, que dará al traste con los políticos y gobernantes, cuyas ambiciones, concupiscencias y sectarismo les han llevado a la ruina y al sacrificio estéril.

S. OLANO.

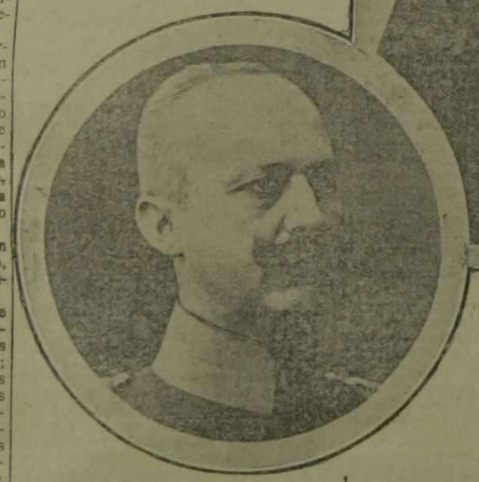

En el centro: el general von Hindenburg, que manda las fuerzas alemanas en el frente occidental.—A la izquierda: von Ludendorff, jefe del Estado Mayor.—A la derecha: von Mackensen, feld-mariscal

Varsovia

Varsovia es la capital de la Polonia rusa. Está situada en la orilla izquierda del Vístula y tiene 500.000 habitantes.

Está situada en una terraza que se confunde insensiblemente al O. con la gran llanura polaca, y desciende al E. en abrupta pendiente hacia al río, al que domina con una altura de 36 a 40 metros, dejando un ribazo bastante ancho en las orillas mismas del Vístula. Tiene figura semicircular, sirviéndole de diámetro la orilla izquierda del río; el arrabal de Praga está en la orilla opuesta, y forma una parte distinta de la ciudad. Su superficie se calcula en unos 40 kilómetros cuadrados. Es una de las ciudades más hermosas y florecientes de la Europa oriental, y en el imperio ruso ocupa el primer lugar después de San Petersburgo y Moscou. Además de las autoridades superiores del Gobierno, residen en ella un arzobispo greco-ruso, otro católico (son católicos 275.090 habitantes, 151.000 judíos, y el resto ortodoxos o protestantes) y un obispo de la iglesia griega unida.

Varsovia tiene 27 iglesias católicas, 5 greco-rusas, gran número de conventos y varias sinagogas. En otro tiempo distinguíase a esta ciudad por sus establecimientos científicos, pero han perdido su importancia desde 1830. La Universidad cuenta 80 profesores y 600 estudiantes. Posee además Varsovia 14 liceos y colegios, dos escuelas profesionales, una Escuela de Veterinaria, etc. La industria se halla en estado floreciente. La mayor parte de los establecimientos industriales son fábricas de máquinas, objetos de madera y cuero y manufactura de tabaco. Los cueros de Varsovia son famosos en toda la Rusia. En Varsovia se halla concentrada la mayor parte de la industria ruso-polaca, así como también el comercio del interior de Polonia. Hay mercados de granos y de ganados, y dos grandes ferias y mercados de lanas al año.

Varsovia es hoy importante plaza fuerte, defendida por 15 fuertes destacados. En el extremo N. está la ciudadela Alejandro, con seis fuertes, y carece de puente, que protegen el del ferrocarril.

Consta esta gran ciudad (en polaco llamada *Warszawa* y en ruso *Varchava*) de varias partes: la Ciudad Vieja (Stare Miasto) en el centro; la Ciudad Nueva (Nowe Miasto) al N.; el arrabal de Cracovia con sus prolongaciones, el Nuevo Mundo y el Ujazdowskia; los arrabales de Solec, Grzybow, Leszno, Praga, etc. La Ciudad Vieja es de mal aspecto, pero sus calles son anchas y muy bien ventiladas, especialmente en el arrabal de Cracovia y el Nuevo Mundo.

Las principales plazas y calles son: la plaza Zamkowy, entre la Ciudad Vieja y los arrabales; la calle Zjasd, que va de dicha plaza al puente Alejandro; la de Cracovia, al S. de aquella plaza, que es una de las mejores y más animadas de Varsovia; la plaza de Sajonia, de dos y media hectáreas de superficie, donde se celebran las revistas militares; la gran avenida de Jerusalén; la plaza de San Alejandro; la magnífica avenida de Ujazdow, con hermoso paseo entre tilos, parques, casas de campo y diversiones públicas; la plaza del mismo nombre; la Senatorskaia, calle muy animada y con buenas tiendas; la plaza Krassinski; la del Teatro, con jardín y surtidores de agua, etc. En la plaza Zamkowy se levanta el monumento de Segismundo III (Wasa) erigida en 1643 por su hijo Ladislao IV. Es una columna de mármol blanco de Cracovia, de un solo bloque de ocho metros de altura, sobre un zócalo de piedra oscura, con un capitel de bronce y un abaco muy pesado de mármol gris, que soporta una pequeña estatua del rey, con la espada en la mano derecha y la cruz en la izquierda.

Entre los edificios de Varsovia merecen citarse en primer término muchos de los llamados palacios. Al E. de la plaza antes citada se halla el antiguo palacio o Castillo Real, construído por los duques de Mazovia, residencia de Segismundo III y Ladislao IV, y embellecido por Augusto II y Estanislao Poniatowski. Hoy sirve de habitación al zar cuando está en Varsovia; el gobernador general de Polonia reside en él y ocupa la parte E. próxima a los jardines y al Vístula; las autoridades militares ocupan la parte O. Merecen verse el antiguo salón del Trono, del Senado y de la Cámara de los diputados y el salón de Baile con bustos de polacos célebres.

Desde las ventanas del piso superior se domina hermoso panorama sobre el Vístula y la extensa y fértil llanura de la orilla izquierda cubierta de aldeas y fábricas. En las inmediaciones está el pequeño palacio Podblachoi, ocupado por las oficinas del gobierno general. El palacio Namienistkowski, hoy palacio del Gobierno, perteneció a los Radziwill; en el siglo XVIII excedía en grandeza a todos los demás, pues había en él adornos de oro macizo y piedras preciosas. Delante del palacio se alza el monumento de Paskevich. Enfrente el palacio Potoki, construído en 1792; cerca y a la derecha el gran hotel de Europa.

En la plaza de Sajonia está el monumento erigido por el zar Nicolás a la memoria de los generales polacos que permanecieron fieles y fueron muertos en 29 de Noviembre de 1830. Es un obelisco truncado, de acero fundido, sobre base octágona de mármol, rodeada de ocho leones en reposo.

Al O. de la plaza se levanta el castillo de Sajoni, construída por el rey Augusto II, antigua residencia de la casa de Sajonia y célebre entonces por la elegancia de su ar-

militar. El club ruso tiene su local en la parte de atrás.

Al E. del gimnasio hay un hospital de niños. En las inmediaciones, en la plaza Warecki, la Casa del Niño Jesús, hospicio de niños abandonados, es uno de los más grandes establecimientos hospitalarios de Varsovia. El palacio Ordynacki, de fines del siglo XVI, es el Conservatorio de Música. El castillo Lazienki, o baños, es un edificio de estilo italiano, construído por el rey Estanislao Poniatowski a fines del siglo XVIII y adquirido en 1817 por Alejandro I. Ofrece magnífico golpe de vista la blancura de sus muros. Contrasta con el verdor de su hermoso parque y los bosquecillos de variados árboles que lo rodean Visítase en él una sala de baños, adornada con bajo-relieves, y la sala de Salomón, que contiene muchos retratos de bellezas de Varsovia en tiempos del rey Estanislao. En otras salas se ven cuadros que representan reyes y hombres célebres de Polonia y acontecimientos importantes de su historia. En el parque hay caprichosas construcciones, tales como un palacio chino, un teatro, cuyo escenario está en una isla, una rotonda con los bustos de mármol de los reyes de Polonia, etcétera.

En la parte O., un gran invernadero de naranjos, enfrente del castillo, en el puente del Agrícola Dolina, una estatua ecuestre de Juan Sobieski.

Muy cerca del parque Lazienki está el castillo de Belvedere, cuyos hermosos jardines, de gusto inglés, se extienden hasta la barrera de Belvedere. Este castillo, que se levanta en el emplazamiento de un antiguo Cementerio, fué residencia del gran duque Constantino Pavlokich, y en él atentaron contra su vida en 29 de Noviembre de 1830.

Otro palacio, el Krasinski, es uno de los mejores edificios de Varsovia; construído a fines del siglo XVII, sirvió en el XVIII para las dietas del Parlamento. Incendiado en 1782 y reconstruído después, es hoy residencia del Tribunal superior del bello país del Vístula. Detrás del palacio está el jardín Krasinski, rodeado de una verja y abierto al público; pero sólo concurren a él los judíos. El palacio de los condes de Zamoyski o palacio Azul, construído por el rey Augusto II para la condesa Orzelska, su hija natural, pertenece hoy a la familia Zamoyski, frecuentemente citada en la historia de Polonia. Contiene preciosas colecciones.

En la plaza del Teatro se levanta, a la derecha, la Casa Ayuntamiento, antiguo Palacio de los príncipes Prusz Jablonowski. En la torre hay, como en las demás de la ciudad, aparatos ópticos para señalar los incendios. Enfrente, a la izquierda, está el teatro Principal. El Hospital militar es el antiguo palacio de verano de los reyes, y la Escuela de cadetes el palacio del príncipe primado. Citaremos, por último, entre los edificios civiles, el Museo de la Industria y de la Agricultura, donde se verifican las Exposiciones, y la casa de la Sociedad de Beneficencia, con la inscripción *Res sacra miser*. Luis XVIII la habitó algún tiempo durante su destierro; otra casa de la Sociedad, parte del antiguo y magnífico hotel Kasanowski, y las antiguas construcciones de la plaza de la ciudad vieja, en particular la casa situada en el ángulo de la Dunaj, en la cual se ven aún las armas de los antiguos dueños, sentencias y divisas, imágenes y bajorrelieves, que recuerdan el pasado de la vieja Polonia católica.

Entre los templos, merecen especial mención: la Catedral de San Juan, iglesia gótica, algo desfigurada por adiciones de otro estilo. Fundada a mediados del siglo XIII por los duques de Mazovia, la embelleció notablemente el rey Juan Sobieski, y fué poco depués en parte restaurada.

Las principales curiosidades de la Catedral son: un excelente cuadro de Palma *el Joven*, que Napoleón hizo transportar a París en 1807, recuperándolo Alejandro en 1815; en el primer pilar un retrato en mosaico del príncipe primado Miguel Poniatowski, hermano del rey Estanislao Augusto; un retrato del Cardenal Hosius, Obispo de Ermeland, y numerosos monumentos de polacos célebres; en la parte baja del lado

Los restos del ejército polaco escapados de la batalla Maciejowice (9 de Octubre de 1794), se retiraron perseguidos por Suvarow a Varsovia y Praga para librar allí el último combate sangriento y decisivo. Una línea continua de trincheras se extendía en longitud de siete a ocho kilómetros desde la Saska Kempa hasta el Vístula. Levantáronse en varios puntos fortificaciones definitivas, y la misma Praga, rodeada de un muro especial, servía de reducto.

Había en Praga unos 23.000 soldados y 5.000 paisanos. El 4 de Noviembre de 1794, poco después de media noche, los rusos, en número de 25.000, colocaron tres baterías de 22, 16 y 48 piezas, y a las tres de la mañana abrieron un fuego terrible contra las trincheras polacas y Praga. Después se concentraron en dos grandes masas para dar el asalto, una por la parte Norte del arrabal y otra por el lado Oeste. Los polacos, mal alimentados, fatigados y extenuados por el hambre, el frío y los reveses, no pudieron resistir, y, después de doce horas de combate, Praga cayó en poder de los rusos, y Varsovia capituló al cabo de dos días. Los polacos tuvieron 13.000 muertos, 14.000 prisioneros y 300 perecieron ahogados. El general Suvarow escribió a la zarina este corto despacho: «¡Hurra! ¡Praga! *Suvarow*.» La zarina contestó con el mismo laconismo: «¡Bravo! ¡Mariscal!—*Catalina*.»

¡Plancha!

Decía ayer el papel acetileño en titulares de a metro y a seis columnas:

«LOS AUSTRO-ALEMANES, RECHAZADOS EN VARSOVIA»

Y después, con toda la formalidad del mundo, pone en el último lugar:

«*¿La toma de Varsovia?*»

Así, preguntándolo a los lectores, como si éstos pudiesen contestarle. Y lo bueno es que el telegramita que coloca debajo de la interrogación no ofrece duda alguna: «Los alemanes han tomado a Varsovia esta mañana. La noticia ha producido gran sensación.»

Pues entonces, ¿dónde han sido rechazados? ¿Qué duda le ofrece al *apreciable* colega para que todavía se nos venga con preguntitas?

El Mercantil, por su parte, no hace sino decir que Alemania está a las últimas, que no puede ya más, que ha hecho el definitivo esfuerzo, que las densas masas alemanas fueron arrolladas y que se retiraron en desorden; que Varsovia se sostiene aún incólume, que los rusos apenas han cedido terreno, que la ciudad puede sostenerse y que será salvada... y luégo que los austro-alemanes han tomado a Varsovia.

Una friolera de plancha.

Y es que una cosa es el respeto que se debe al público que paga y otra muy distinta servir intereses particulares.

Buno, pues ahora verán ustedes cómo van a decir que el hecho carece de importancia, que Varsovia es una población compuesta de cuatro barracas indecentes, que rechazar a los rusos y expulsarlos de Austria y de Alemania y tomarles toda la Polonia, territorio que tiene 127.329 kilómetros, con su capital, que es la tercera del imperio, y con sus defensas, y con una población de 9.402.243 habitantes, es..., hasta puede que digan que es una victoria rusa.

Porque los rusos no han sido derrotados, a pesar de que sólo prisioneros han dejado más de un millón en manos de los austro-alemanes. ¡Qué han de ser derrotados los rusos! Es, simplemente, que se retiran.

Igual que el marido de la so *Nasia* la de «La escaleta del dimoni»: «*Yo no me amague; es que me jique en ma casa.*»

A bien que su distinguida esposa se queda murmurando: «*¡Gallopes! Casi m'el calfen!*» Y aquí hasta el casi puede suprimirse...

en la que se hará al natural la lidia de
Un hermoso novillo-toro
de la ganadería de D. José Lozano, de Córdoba.
Espada: José Salvador, Pepillo. Sobresaliente: Enrique Crespo, Crespito.
Picadores: Barana y Alabau. Banderilleros: Alpargaterito y Carranza.

De Alemania y de la guerra

Un paréntesis

Azorín, aquel pequeño filósofo que tanto hizo reir en sus comienzos con el constante machaqueo del *yo*, con su paraguas y su *bouquin*; aquel crítico incipiente con un prurito de notoriedad que rayaba en lo ridículo, sigue pretendiendo llamar la atención con sus artículos en pro de la causa que él llama de la civilización, no sé por qué razones ni con qué derecho. Ya los doctores Cardenal y Verdes Montenegro, con acopio de técnica y con razonada dialéctica, le demostraron que no sabía de lo que trataba al querer exaltar la ciencia médica francesa, en detrimento de la alemana. Con un artículo en el *A B C*, que pretendía ser irónico y resultaba un pueril desahogo, se lamentaba de que todos la tomasen con él, pero no contaba a los que con tanta gallardía y conocimiento de causa habían defendido a Alemania. Escurría el bulto, como se dice vulgarmente, y de paso se propinaba un bombo, suponiéndose atacado por una legión de germanófilos. Y por mucho que valga un hombre, y no negamos que Azorín vale mucho, no puede llegar a preocupar a los demás hasta ese punto. La humanidad sigue su rumbo sin pararse a oir a ciertos augures.

Ahora el señor Azorín vuelve a equivocarse, y yo, que apenas me llamo Pedro, puesto que soy un Don Nadie; yo, que no soy conocido más que en el seno de mi familia y que no puedo competir en erudición con crítico de tanta altura, me voy a permitir decirle al señor Azorín que no ha existido la batalla del Marne a que se refiere en uno de sus artículos; que los mismos franceses le denominaron primero el gran misterio de Septiembre (yo puedo enseñar al señor Azorín varios periódicos franceses que con grandes titulares así la llamaban); retirada del Marne después, y al fin la convirtieron en batalla, porque así convenía para levantar el espíritu decaído, decaído aunque no quiera Azorín, de Francia. Si no fuera demasiado largo de explicar, yo le haría ver cómo sorprendió a la izquierda francesa la retirada de von Kluck al día siguiente de su victoria cerca de Provins; cómo se verificó toda la maniobra tomando por eje la plaza de Metz, y cómo fué ésta casi perfecta, sin otro lunar que el abandono de Reims por el tercer cuerpo, que no debió retrocedr a Brimont. Hasta los niños de pecho saben que los alemanes iban, no a París, puesto que al llegar frente a él torcieron al Sudeste, dejando sobre su flanco derecho el ejército de Gallieni, sino en busca del total que mandaba Joffre, y que retrocedía constantemente. Separados de su base de operaciones, los alemanes tenían que formarse otra provisional, y la eligieron en el Aisne, fortificándola mientras avanzaban los siete cuerpos activos. Era preciso separar fuerzas para defender la frontera oriental, hasta que las nuevas formaciones de la landwehr pudieran estar prestas.

De nada parece enterarse el señor Azorín, y procede con insigne mala fe, pues es hombre que sabe leer y que razona muy bien en otras ocasiones. No nos extraña que en un asunto tan baladí y que es ya del dominio público, se deje llevar por sus entusiasmos francófilos, pues en lo que es de su jurisdicción sortea habilísimamente los peligros y sólo nos presenta a sus lectores el lado bueno de sus amigos. Ya se necesita habilidad para escamotear, de la literatura francesa, toda la balumba de obras dramáticas y puramente literarias que huelen a pornografía, a flirt, a divorcio y adulterio. Son legión, los que han invadido la biblioteca del mundo con sus obras

La *candorosa Albión* (¡era lo que nos quedaba por leer!) no tiene ejército porque jamás lo ha tenido, ni lo ha necesitado, ni lo necesita al presente, porque abriendo la Historia por una página cualquiera, se ve que siempre utilizó a las demás naciones para que se rompiesen la crisma en beneficio suyo. Así pasó en la guerra de Sucesión de España, en la de Austria, en las luchas contra Francia para arrebatarle sus factorías de Indias y así ha pasado en esta ocasión, ya que ha concitado contra Alemania el odio de ocho naciones, de once pueblos distintos. Lo que pasa es que, verdaderamente, la *candorosa* Albión no sabía con qué enemigo iba a luchar, y acostumbrada a la bajuna cobardía de las naciones europeas en sus contiendas con ella, le ha exasperado la actitud enérgica e indomable de esa gran nación que se llama Alemania.

Defender a Italia es un colmo. ¿Para qué discutir sobre el derecho de declarar la guerra a sus aliadas? En el ánimo de todos, menos de Galdós, está la traición que a sus hermanas ha hecho la «divina Italia». Pero hablar de países irredentos es en Galdós una vulgaridad imperdonable. Aparte de que, si se fueran a determinar los límites de cada nación, de acuerdo con sus derechos históricos, sería imposible la reconstitución íntegra de las nacionalidades; sólo citaremos el hecho de que Baviera, como reino, antes de Othon el Grande, abrazaba, además de sus propios dominios, la Carintia, la Carniola, Istria, el Friul, la antigua Panonia, la Moravia y la Bohemia; es decir, muchos de los territorios que hoy reivindica para sí Italia, con menos razón que nosotros podíamos reivindicar aquellos pueblos de habla española que con nuestra sangre conquistamos, y ese trozo de Gibraltar, que nos quitó la *candorosa* Albión.

Y acaba don Benito su artículo diciendo «que es una sólida esperanza el empuje creciente de los rusos en la región del Vístula y del Dniester». Vaya por Dios; pobre señor Galdós, y qué mal le leen los periódicos. Ese empuje de los rusos debe ser el que verifican unos contra otros, huyendo de la enorme paliza que ahí precisamente, en esas orillas de los dos ríos, les han propinado los austro-alemanes.

Y para escribir todas esas tonterías no se necesita ofender a España, diciendo que el cuerpo de nuestra gloriosa hermana latina no está dañado como el nuestro. Lo de *gloriosa, más vale no meneallo*, ni citar fechas y lugares, y lo de que nuestro cuerpo (al cuerpo social debe referirse) está dañado, bien pudiera ser; pero es preferible aguantar estas lacras y hasta lucirlas y exhibirlas, que no buscar por tortuosos caminos diplomáticos y por ignoradas y obscuras encrucijadas la espalda del amigo para rematarlo.

Después de leer todas estas tonterías, adornadas con cuatro pinceladas sobre Víctor Manuel, Cavour, Garibaldi y Masini; exaltar el genio del Dante, de Miguel Angel y Galileo, y decir que Alemania está agotada militar y económicamente, miramos al estante donde tenemos las dos primeras series de «Episodios nacionales» y murmuramos melancólicamente:

¡*Quantum mutatus ab illo*!

VON NIEMAND.

:: Crónica :: de la guerra

si el hecho, reconocido por éstos, de que en Carso son los austriacos quienes ahora llevan la ofensiva, es decir, que los que fuedon atacados son los que hoy atacan.

Estos, en su informe, añaden que han rechazado los ataques de sus enemigos a la cabeza de puente de Goritzia, así como un violento ataque contra el paso de Lano.

Ante tal contradicción en los informes, prescindimos de unos y otros y a la Geografía nos atenemos, y como ésta nos dice que italianos y austriacos se baten hoy donde se batían hace un mes, deducimos que los italianos han sido rechazados y no han conseguido apoderarse de las posiciones enemigas, razón por la cual casi diariamente hacen constar la fortaleza de las posiciones austriacas.

Frente ruso

Difícil es la situación del Estado Mayor moscovita al tener que dar cuenta del tremendo desastre sufrido por sus tropas, y de ahí que no nos sorprenda la forma vaga e imprecisa en que se ve obligado a redactar su parte diario.

El último recibido sólo asegura que en todo el frente de Polonia continúan los combates con gran violencia y encarnizamiento, afirmando que en estos combates ha tenido el enemigo grandes pérdidas; pero que, a pesar de la resistencia de los rusos, el enemigo avanza por el Oeste y el Sur.

El informe alemán da cuenta del avance realizado por las tropas austro-alemanas en Curlandia, en el frente Lomza-Wyskow, a ambos lados de la carretera de Roshan a Ostrow, en Ivangorod, entre el Vístula y el Bug y al Este de este río, donde la caballería ha entrado en Wladimir-Wolyniki, en cuyos combates han hecho más de siete mil prisioneros y cogido 17 ametralladoras.

Con posterioridad a este informe, desde Amsterdam, Poldhu, Carnawon y Berlín se ha recibido la noticia de que las tropas del príncipe Leopoldo de Baviera ocuparon el día 5, a las doce del día, a Varsovia, anunciándose también la ocupación de Ivangorod, si bien esta última no ha sido confirmada aún oficialmente.

Si dijéramos que la noticia no nos ha sorprendido, faltaríamos a la verdad, aun a pesar de esperarla; pero sinceramente declaramos que no la creíamos tan prematura, pues ello coloca a las tropas del gran duque Nicolás, situadas al Norte y Sur de aquella plaza, en una situación muy comprometida, ya que por grandes esfuerzos que realicen es muy difícil consigan escapar sin dejar en poder de sus enemigos gran parte de sus contingentes.

¿Cuáles serán las consecuencias de este hecho y los que han de sucederse en este frente hasta que se consideren terminadas las operaciones que se iniciaron el 1.º de Mayo?

Las inmediatas, la retirada general de los rusos a la orilla derecha del Bug y del Dniemen; las mediatas, quizá la revolución en Rusia, y quién sabe si también en Francia, y desde luego, el recelo y la desconfianza entre los aliados, y especialmente contra Inglaterra.

SANCHO.

Preciosa oleografía : de Jaime III :

Se trata de la artística oleografía de Don Jaime de Borbón—obra notable del afamado pintor de Cámara D. Carlos Vázquez,—que hoy preside muchos Círculos Legitimistas y ocupa lugar preferente en el hogar de nuestros correligionarios.

Nunca habíamos tenido los tradicionalistas imagen más fiel ni tan primorosamente estampada (a 18 tintas), y la obra que nos ocupa tuvo tal aceptación que se agotó rápidamente.

Son muchos los correligionarios que han mostrado deseos de poseer tan rica oleografía, y hemos conseguido de la casa edi-

PLAZA DE TOROS

Esta noche se celebrará una extraordinaria función con la repris de la famosa zarzuela en cuatro actos y seis cuadros, de don Ricardo Puente y Brañas, música del popular maestro don Guillermo Cereceda, titulada «Pepe-Hillo».

Por los años que hace que no se ha representado en Valencia tan clásica obra, es de suponer que su repris sea un acontecimiento.

Así lo hace pensar el interés que ha despertado en el público el anuncio de «Pepe-Hillo», en esta época de álgida taurofilia.

Para que la representación tenga mayor aliciente, en la escena final del cuadro segundo del acto tercero, donde se simula la salida de un toro a la Plaza en día de corrida, ésta se verificará real y verdadera, con la lidia en el redondel de un hermoso toro de la ganadería de don José Lozano, de Córdoba, toro que será picado por Barana y Alabau, banderilleado por los valientes rehileteros de moda, Alpargaterito y Carranza, y muerto a estoque por el afamado diestro Pepillo, actuando de sobresaliente el aventajado becerrista Enrique Crespo, Crespito.

Todos los diestros vestirán el clásico traje de la época de la acción de la obra.

Con el fin de que la lidia pueda hacerse en el preciso momento que requiere la obra, la empresa ruega al público que ocupe sillas de pista que tan pronto como termine el acto segundo, se digne desalojar el redondel, para ocupar el sitio que a prevención se reservará en el tendido, pudiendo ocupar cada espectador su respectiva silla de pista en el acto cuarto, mediante la exhibición de su correspondiente billete.

Espectáculos

BUZAFA.—Sesión permanente de cine desde la 7 de la tarde.

TRIANON PALACE.—Sesiones continuas de cine y variétés, desde las 9'30 a 12'30.

PLAZA DE TOROS.—A las 9'45. Pepe-Hillo, lidia de un toro en el redondel, picado, banderilleado y muerto a estoque.

EL CID.—Sesión continua de cine desde las 5.

SERRANO.—Por la noche a las 9'45 La princesa del dollar.

Sucesos

Desgracia

Trabajando en la serrería de don Vicente Torrija, haciendo astillas, un obrero de 19 años, llamado Salvador Diago Martínez, vecino de Torrente, ha tenido la desgracia de producirse una herida grave en la cabeza.

Después de curado en la casa de Socorro del Museo, ingresó en el Hospital.

Atropello

Un carro de transportes atropelló ayer a un ciclista llamado Rafael Peris de la Cruz, de 14 años, produciéndole una herida contusa en el dedo gordo del pie derecho, y otra en el brazo izquierdo, ambas leves.

Fué asistido en la casa de Socorro de la Glorieta.

Denuncia

Bautista Tuy Almiñana, ha denunciado al Juzgado que del cuarto del parador Nuevo de la Paja, donde se aloja, le han robado 125 pesetas en plata y 70 en calderilla que tenía en un saquito.

Suicidio

El vecino de Carcagente, Bautista García Morant, se suicidó disparándose un tiro en la cabeza.

Publicaciones

Santander.—D. Alfonso ha firmado
siguientes decretos:

Presidencia

Resolviendo la competencia susci
entre el gobernador civil de Madrid y
juez del distrito de Palacio.

Resolviendo a favor de la adminis
ción la suscitada entre el gobernador
Coruña y el juez de Padrón.

Gracia y Justicia

Conmutando la pena de muerte po
de cadena perpetua a Anastasio Ta
condenado por la Audiencia de Palen

Indultando del resto de la pena a
perto Juan Herce Marín, condenado
la Audiencia de Logroño.

Indultando de la mitad de la pena
les resta por cumplir a Ignacio Samа
Joaquín Pradas, condenados por la
diencia de Teruel.

Aprobando con carácter provisiona
reglamento para la aplicación de la
Hipotecaria de 16 de Diciembre de 1

Gobernación

Modificando los artículos del 29 a
del reglamento del personal de Correo
11 de Julio de 1909.

Concediendo franquicia postal a
delegaciones e inspecciones de Prim
enseñanza.

Dice Dato

Santander.—El jefe del Gobierno
dicho a los periodistas:

"He despachado con D. Alfonso y le
puesto a la firma varios asuntos de dis
tos Ministerios.

Luego con el Sr. González Hontori
celebrado una conferencia.

El Sr. González Hontoria, termin
su visita a D. Alfonso, ha regresado y
Sebastián."

Los periodistas hemos dicho: "Esa c
ferencia ha sido objeto de variados
mentarios."

El Sr. Dato: "Pues carece de impor
cia."

El Sr. Dato ha negado que existie
rozamientos entre los ministros de
mento e Instrucción por un expediente
un ferrocarril en Coruña.

El jefe del Gobierno recibió esta m
ñana la visita de varias comisiones.

A primera hora de la tarde march
la isla Pedrosa, de donde regresará e
noche.

Los telegramas de Marruecos no acu
novedad.

Le ha visitado una numerosa comi
de la Cámara de Comercio.

AGRICULT
:: LA FÁBRIC
vende las verdaderas novedades de abanicos,
Calle de VIDAL, número 2

(3)

Las minas

POR J. LL

(*Continuación*)

Además de no ser aplicables más

costumbre en este artista, que tan admirablemente caracteriza todos los personajes que interpreta.

El dúo de "Los paraguas" con la señorita Razzoli obtuvo una estupenda interpretación por parte de ambos.

PLAZA DE TOROS

Esta noche se celebrará una extraordinaria función con la repris de la famosa zarzuela en cuatro actos y seis cuadros, de don Ricardo Puente y Brañas, música del popular maestro don Guillermo Cereceda, titulada «Pepe-Hillo».

Por los años que hace que no se ha representado en Valencia tan clásica obra, es de suponer que su repris sea un acontecimiento.

Así lo hace pensar el interés que ha despertado en el público el anuncio de «Pepe-Hillo», en esta época de álgida *taurofilia*.

Para que la representación tenga mayor aliciente, en la escena final del cuadro segundo del acto tercero, donde se simula la salida de un toro a la Plaza en día de corrida, ésta se verificará real y verdadera, con la lidia en el redondel de un hermoso toro de la ganadería de don José Lozano, de Córdoba, toro que será picado por Barrana y Alabau, banderilleado por los valientes rehileteros de moda, Alpargaterito y Carranza, y muerto a estoque por el afamado diestro Pepillo, actuando de sobresaliente el aventajado becerrista Enrique Crespo, Crespito.

Todos los diestros vestirán el clásico traje de la época de la acción de la obra.

Con el fin de que la lidia pueda hacerse en el preciso momento que requiere la obra, la empresa ruega al público que ocupe sillas de pista que tan pronto como termine el acto segundo, se digne desalojar el redondel, para ocupar el sitio que a prevención se reservará en el tendido, pudiendo ocupar cada espectador su respectiva silla de pista en el acto cuarto, mediante la exhibición de su correspondiente billete.

Espectáculos

RUZAFA.—Sesión permanente de cine desde la ... de la tarde.

TRIANON PALACE.—Sesiones continuas de cine y varietés, desde las 9'30 a 12'30.

PLAZA DE TOROS.—A las 9'45, Pepe-Hillo, lidia de un toro en el redondel, picado, banderilleado y muerto a estoque.

EL CID.—Sesión continua de cine desde las 5.

SERRANO.—Por la noche a las 9'45: La ... de dollar.

Sucesos

Desgracia

Trabajando en la serrería de don Vicente Torrija, haciendo *astillas*, un obrero de ... años, *llamado Salvador* Diago Martínez, vecino de *Torrente*, ha tenido la desgracia de producirse una herida grave en la cabeza.

Después de curado en la casa de Socorro del Museo, ingresó en el Hospital.

Atropello

Un carro de transportes atropelló ayer a un ciclista llamado Rafael Peris de la ...z, de 14 años, produciéndole una herida contusa en el dedo gordo del pie derecho, y otra en el brazo izquierdo, ambas leves.

Fué asistido en la casa de Socorro de ...rieta.

Denuncia

Bautista Tuy Almiñana, ha denunciado al Juzgado que del cuarto del parador Nuevo de la Paja, donde se aloja, le han robado 125 pesetas en plata y 70 en calderilla, que tenía en un saquito.

Suicidio

El vecino de Carcagente, Bautista Gar... Morant, se suicidó disparándose un tiro en la cabeza.

...ublicaciones

El Teatro Popular. — Esta magnífica publicación cuyo éxito editorial va en aumento, publica esta semana la hermosa comedia del gran Tirso de Molina, "Don

ques de naciones neutrales lleven, además del pasaporte, una fotografía de fecha reciente.

Firma del día

Santander.—D. Alfonso ha firmado los siguientes decretos:

Presidencia

Resolviendo la competencia suscitada entre el gobernador civil de Madrid y el juez del distrito de Palacio.

Resolviendo a favor de la administración la suscitada entre el gobernador de Coruña y el juez de Padrón.

Gracia y Justicia

Conmutando la pena de muerte por la de cadena perpetua a Anastasio Tapia, condenado por la Audiencia de Palencia.

Indultando del resto de la pena a Ruperto Juan Herce Marín, condenado por la Audiencia de Logroño.

Indultando de la mitad de la pena que les resta por cumplir a Ignacio Samas y Joaquín Pradas, condenados por la Audiencia de Teruel.

Aprobando con carácter provisional el reglamento para la aplicación de la ley Hipotecaria de 16 de Diciembre de 1909.

Gobernación

Modificando los artículos del 29 al 34 del reglamento del personal de Correos de 11 de Julio de 1909.

Concediendo franquicia postal a las delegaciones e inspecciones de Primera enseñanza.

Dice Dato

Santander.—El jefe del Gobierno ha dicho a los periodistas:

"He despachado con D. Alfonso y le he puesto a la firma varios asuntos de distintos Ministerios.

Luego con el Sr. González Hontoria he celebrado una conferencia.

El Sr. González Hontoria, terminada su visita a D. Alfonso, ha regresado y San Sebastián."

Los periodistas hemos dicho: "Esa conferencia ha sido objeto de variados comentarios."

El Sr. Dato: "Pues carece de importancia."

El Sr. Dato ha negado que existieran rozamientos entre los ministros de Fomento e Instrucción por un expediente de un ferrocarril en Coruña.

El jefe del Gobierno recibió esta mañana la visita de varias comisiones.

A primera hora de la tarde marchó a la isla Pedrosa, de donde regresará esta noche.

Los telegramas de Marruecos no acusan novedad.

Le ha visitado una numerosa comisión de la Cámara de Comercio.

sará hoy mismo a la Ciudad Condal.»

También nos ha dicho que había celebrado una conferencia telefónica con el señor Dato, quien le manifestó que no ocurría ninguna novedad política.

En dicha conferencia le comunicó detalles del incendio, confirmándole que se inició en la biblioteca del Círculo de Recreo del Liceo.

Nos ha facilitado el siguiente despacho que había recibido de Aguilas:

«El teniente de la Guardia civil don Felipe Pascual se presentó en el Ayuntamiento a solicitar el pago de varias raciones de paja y cebada que adeudaba la Corporación, con destino a los caballos de la fuerza montada, y como le contestaran que carecía el Ayuntamiento de fondos para dicho pago, el teniente, que vestía de paisano, sostuvo violento altercado con el funcionario municipal, contra quien pronunció frases duras.

Acudió el cabo de la Guardia civil Jenaro Martínez, quien insultó y maltrató con frases descorteses al referido funcionario.»

Hasta aquí el despacho del alcalde, que es quien relata el suceso.

Solicitados detalles del gobernador civil de la provincia, no habiendo llegado aún, se ha dispuesto por el ministro, como primera providencia, que se instruya expediente al oficial, al cabo y al funcionario, para depurar los hechos.»

España al día

A la cárcel

Barcelona.—Los radicales detenidos esta madrugada por tirotear a la policía han sido encarcelados.

El maestro Nieto

Madrid.—El antiguo maestro Angel Nieto se halla gravemente enfermo.

El Sr. González Hontoria

Santander.—Ha llegado de San Sebastián el señor González Hontoria.

Seguidamente marchó a Palacio.

Las Colonias escolares

Requena.—Ha llegado felizmente a esta ciudad la Colonia escolar de niñas.

En la estación fué cariñosamente recibida por el pueblo y autoridades.

La Colonia ha quedado perfectamente instalada.

Huelga

Barcelona.—En Olot se han declarado en huelga los obreros de la fábrica de las Hijas de Sacrés.

¿Suspenderá los mitines?

Barcelona.—Se asegura que el gobernador civil interino prohibirá la celebración de los mitines que los radicales proyectaben para mañana.

Protesta

Barcelona.—La orden del rector de la Universidad obligando a los profesores par-

Mañana, después de almorzar, marchará la infanta a Burgos.

Dice Lema

San Sebastián.—El ministro de Jornada ha dicho a los periodistas:

«En Lisboa hay tranquilidad.

Se han tomado muchas precauciones para la elección de presidente.»

También nos ha dicho que a nueve millas de Pasajes ha sido sorprendido un vapor que venía de Bayona con bandera española.

Al verse perseguido arrojó al mar un importante cargo de tabaco.

Este ha sido llevado a las Aduanas.

La Prensa

El Universo

Se ocupa del porvenir de las naciones europeas después de la guerra y dice que aún no se sabe quién se impondrá por los cañones, pero que ya se va viendo quién ha de imponerse por el imprescindible ideal.

Marruecos

Rendición de un cabecilla

Tánger.—Noticias del interior cuentan que se ha logrado la rendición del cabecilla Aniten Ardeslan.

Llegada de Liautey

Tánger. — Procedente de Marsella ha llegado Liautey.

Se anuncia que marchará inmediatamente a Gibraltar, desde donde se dirigirá a Casablanca.

Roma

(POR TELÉGRAFO)

Roma, 6.

Distinciones pontificias

El Soberano Pontífice, complacido por el Tratado de amistad concertado por los Gobiernos del Brasil, Chile y de la Argentina, ha telegrafiado felicitando a los tres presidentes y además ha concedido la gran cruz de San Gregorio Magno a los ministros de Negocios de la Argentina y de Chile.

Al del Brasil, como las leyes le prohiben aceptar condecoraciones le ha regalado un precioso mosaico que representa a San Sebastián protector del Brasil.

De esta manera ha querido Su Santidad Benedicto XV demostrar su satisfacción por la paz y concordia entre las naciones sudamericanas, en los momentos en que Europa está entregada a los horrores de la guerra.

Hay rodillazos, cogidas de testuz y pases de todas marcas. (Ovación.)

Un pinchazo en hueso.

Media estocada y descabello.

Segundo. Este bicho, al ser desencajonado el domingo último, arrancó de cuajo un burladero.

Belmonte ha dado la nota de sobresaliente, toreando por verónicas. (Ovación.)

El bicho acepta cuatro varas por dos caídas.

Los maestros hacen buenos quites.

Pilín y Vito clavan los pares reglamentarios.

Belmonte, con la muleta, hace una faena indescriptible.

Da un molinete soberbio, apretándose mucho.

Toro y torero caen de rodillas al mismo tiempo. (Ovación delirante.)

Un pinchazo y media estocada atracándose de toro. (Ovación, oreja y rabo.)

Tercero. Joselito hace un buen veroniqueo.

El toro visita cuatro veces a la caballería y derriba en dos ocasiones.

Joselito hace varios quites adornados.

Almendro y Cuco parean regularmente.

Joselito hace una faena colosal de muleta.

Da pases por alto, naturales, molinetes de rodillas, etc. (Ovación.)

Tres pinchazos y descabello.

Cuarto. Belmonte le para los pies con varias verónicas.

Registramos cuatro varas, sin otras complicaciones.

Calderón y Pinturas clavan dos pares y medio aceptables.

Belmonte hace una buena faena de muleta.

Da varios pases naturales, ceñidos y valientes.

Atiza una estocada superior. (Ovación y oreja.)

Quinto. Joselito es aplaudido por sus verónicas ceñidas y adornadas.

Cuatro varas, dos tumbos y un caballo para el arrastre.

Hay buenos quites y palmas para los quitadores.

Joselito, a petición del público, parea.

Clava un par y dos medios pares.

Su faena de muleta es muy buena.

Sufre un desarme y Gallito se encorajina, se tira de verdad y su enemigo rueda como una bola, sin puntilla, de media estocada superior. (Ovación y oreja.)

Sexto. Un piquero le abre un ojal.

El público protesta.

El bicho toma tres puyazos y tumba y mata un caballo.

Vito y Pilín parean medianamente.

Belmonte hace un buen muleteo.

Con el acero está desgraciado.

Una estocada y cinco intentos de descabello.

—

Ambos matadores han estado incansables en quites y han sido aplaudidísimos.

El público ha salido satisfecho de la corrida.

El desfile por la Explanada ha sido muy brillante.

—

En atención al interés que ha despertado esta corrida, mañana, Dios mediante, publicaremos fotografías de la lidia y una apreciación de un notable revistero taurino de Alicante.

Hace muy pocos días se cometió en un pueblo de la provincia de Cáceres un horroroso crimen. Digo mal: fueron varios crímenes. Cinco malvados, organizados en cuadrilla, aprovecharon la ausencia de los propietarios de una finca, enclavada en las afueras del pueblo, para dar un golpe de mano. Guardaban la posesión un criado, dos muchachas de no más edad de 17 años y dos criaturitas. Entre todos los habitantes no acumulaban la fuerza de cualquiera de los foragidos. Estos, armados de afiladas hachas, entraron en la casa, y con más ferocidad que todos los chacales del desierto, insensibles al llanto de los pequeñuelos y a las súplicas de las pobres doncellas, hartáronse de sangre, despedazando los cuerpos y ensañándose en los despojos.

Leíamos *El Noticiero Extremeño* en un conocido café de Madrid, y escuchaba la lectura de aquel monstruoso suceso un periodista radical. Aquel hombre no pudo contener su indignación. Y después de dar rienda suelta a ella, hizo el resumen con esta frase:

«¿Y ustedes creen que se hará justicia? No faltarán esa serie de profesionales de la concesión de indultos que se lanzarán a pedir misericordia...»

Esta es una de las dos caras del periodista radical.

Un importante diario madrileño del trust hace días que viene realizando una activísima campaña a favor del indulto de los hermanos Nereos, que asesinaron alevosamente a dos guardias civiles. Como la campaña se lleva a cabo usando de toda clase de procedimientos, como se trata de la lucha de varios políticos, otro diario, *La Correspondencia de España*, tuvo el valor de negarse a recomendar a los lectores que firmasen el Mensaje de petición del indulto, saliendo por los fueros de la justicia y condenando el abandono en que se deja a las víctimas de los criminales, mientras tanto se labora a favor de éstos.

Y *El Universo*, en artículo editorial, se sumó a *La Correspondencia*, pidiendo justicia.

Y ahora es cuando se nos presenta el periodista radical con la cara de andar por dentro de la Redacción.

El periodista ha leído el artículo de *El Universo*, y animado por el odio sectario, echa espuma por la boca de puro rabioso que se pone.

Ved unos parrafitos:

«Habiando sin cesar por un siglo no se acabaría de decir lo bellacos, encanallados, abyectos, crueles, sanguinarios, malvados y anticristianos que son nuestros clericales. Ya es sabido que jamás piden indultos como no sea de algún criminal carlista...»

«La crueldad nea es repugnante. ¡Y luégo se quejan Curas y clericales de que les odien! Lo que debieran extrañar sería que los pueblos no los cazaran como fieras hidrófobas.»

El periodista que ha redactado el furibundo suelto es el mismo que escuchó la lectura de la información de *El Noticiero Extremeño.*

Y me cuentan que en el furor de su rabieta exclamaba:

«Si debieran ahorcar a todos los radicales...»

¿Qué os parece, lectores?

¿No sentís compasión, muy profunda compasión hacia esos pobres esclavos que no tienen libertad ni aun para exponer su verdadero pensamiento?

TOMAS URBANO LANASPA.
(*Minúsculo*)

Madrid, Agosto 1915.

sos en Polonia no tenía remedio, el coronel Harrison ha fracasado como Sibila militar. Como han fracasado todos los que se han metido a profetas de estos menesteres bélicos.

La mayoría de los partes oficiales franceses relatan ataques alemanes rechazados. La iniciativa, pues, ha estado en el otro bando, en la mayor parte del frente durante todo Junio.

Italia no ha alargado nada. Sigue donde estaba su frente al empezar Julio, metro más, metro menos.

La cooperación italiana en los Dardanelos tampoco ha pasado de ser un buen deseo de Inglaterra, que ofrecía a estos nuevos *hermanos* latinos ese alto honor, delicadamente declinado hasta la fecha.

Si los demás meses sigue acertando el coronel Harrison como en este de Julio, se puede ganar la vida echando la buenaventura.

Bursátiles

Telegramas

Madrid, 6.

4 % Inter.	72'40	Francos	92'25
4 % Interior fin.	71'75	Libras	24'80
4 % int. próx.	00'00	Azúcare as:	00'00 00'00
5 % amortiz.	93'00	Río de la Plata	261'00
4 % amortizable	85'00	Cédulas hipotecarias	02'20
Banco España	446'00	Oro aumentado	000'00
Tabacaleras	261'00		
4 % ext.	00'00		

Teatro Ruzafa

Sesión continua desde las 5 tarde

¡Hoy — acontecimiento único — Hoy!

Maravilla de arte cinematográfico

La copa envenenada

Cinco partes.—2.000 metos.

La más espléndida fotografía

Suntuosa presentación

Sorprendentes efectos de luz

Argumento lo más sensacional

Completarán la sesión otras novedades.

10 céntimos, general; 25 preferencia

Trianon Palace

Grandes sesiones de cine y varietés desde las 5'30 tarde a 12'30 noche

5 ATRACCIONES 5

ENCARNITA MARZAL

canzonetista.

¡Exito creciente!

AMPARITO LLANSOLA

cupletista.

¡Gran éxito!

CARMEN MAIQUES

canzonetista.

PEPITA REYES

Canzonetista — ¡Colosal éxito!

LES TUMILET

Notables patinadores — ¡Gran éxito!

La sesión empezará con un programa de cine compuesto de las películas de más éxito.

Precios (Butaca. . 60 céntimos. / General. . 20 »)

AGRICULTORES

No comprar bombas ni norias sin consultar los precios y condiciones de nuestros aparatos sistema **Michavila**

Construidos por Cuesta y Herreo P. de la Figuereta, 4 (junto a la P. de la Virgen

:: *LA FÁBRICA DE ABANICOS DE PRIOR* ::

vende las verdaderas novedades de abanicos, a precios verdad de fábrica, en su sección de detall. Novedades diarias. Precios sin competencia.

Calle de VIDAL, número 2 (entre las plazas de LUIS VIVES y VILLARRASA, junto a la calle de la PAZ)

(3)

La técnica de la guerra

Las minas submarinas

POR J. LLUZAR RODRIGO

(*Continuación*)

Además de no ser aplicables más que en instalaciones permanentes, las minas de esta clase presentan graves inconvenientes, que hacen que su valor práctico sea bastante escaso. En primer lugar, a pesar de todas las previsiones de la teoría, la experiencia ha demostrado que es casi im-

de precisión que sólo puede conservarse en buen uso con una vigilancia y cuidados continuos, cosa sumamente difícil de practicar en las circunstancias en que están colocadas las minas submarinas.

Por todas estas razones el empleo de minas fijas a cierta distancia de la costa es cada vez más limitado en los mares cuyas mareas son considerables, sustituyéndolas

dos grandes grupos: el de los que pudiéramos llamar *permanentes*, porque deben estar colocadas largo tiempo, y aun en época de paz, y destinadas a la defensa de entradas de puertos y brazos de mar, desembocaduras de ríos u otros puntos estratégicos de la costa, y el de los que pueden denominarse *volantes o accidentales*, y cuya instalación responde sólo a circunstancias de momento, y en general bastante perentorias, por lo que debe llevarse a cabo lo más rápidamente posible utilizando material y procedimientos especiales.

Según el procedimiento empleado para provocar la explosión de las minas, los campos se clasifican en *campos de observación*, cuando en su funcionamiento interviene la voluntad de un operador, y *campos automáticos* cuando la explosión se produce por el choque de las minas con el casco del buque

Cualquiera que sea el plano según el cual hayan de ser colocadas las minas, se procede en su instalación del modo siguiente: (Véase la figura segunda.)

Divídese el campo a partir de la costa en filas o *series*, comprendiendo cada una cierto número de minas que han de ser solidarias: para instalar cada una de estas series se empieza por tender un fuerte cable CC, llamado *cable principal* o *cable maestro*, lo más horizontalmente posible y a corta distancia del fondo, aunque nunca inferior al tercio de la altura de la mina sobre él. En algunos casos, como cuando el campo debe estar instalado en un brazo de mar muy angosto o entre islotes o peñascos, la instalación de este cable, practicada generalmente por buzos, no presenta gran dificultad; pero cuando esto no exista, la operación es mucho más delicada, y en es-

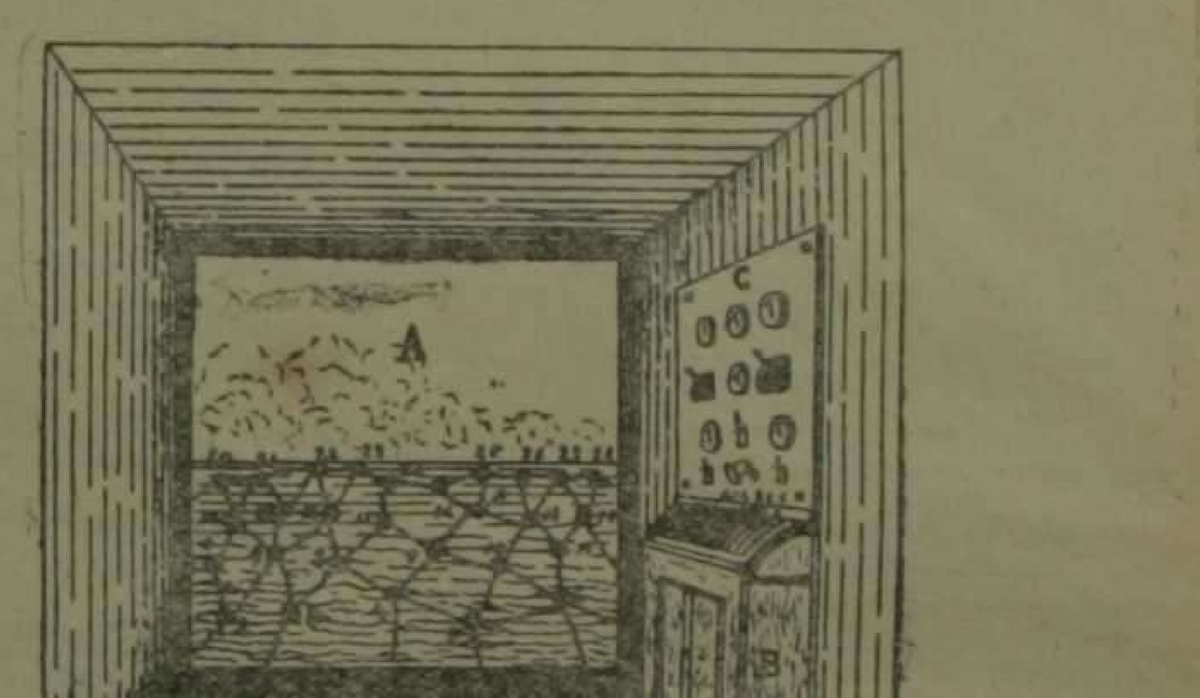

quiem, exceptuadas las de corpore in sepulto.

CULTOS

CUARENTA-HORAS. — Terminan en la iglesia del convento de Belén.

Se descubre a las 5'30; a las 9 Misa solemne, a las 6 de la tarde trisagio con orquesta, después procesión claustral y a las 7 solemne reserva.

Mañana principiarán en la parroquial de San Esteban. Se descubre a las 6.

ADORACION NOCTURNA. — Turno de Cœna Domini.

CORTE DE MARIA.—Nuestra Señora del Remedio, en la parroquia de San Juan Bautista y San Vicente.

SABATINOS.—En la Real Capilla de Nuestra Señora de los Desamparados, a las 10, Misa de Renovación, y por la tarde, a las 7'15, Rosario, Salve y gozos con música.

En Santa Mónica, a las 7 de la tarde, y en Santos Juanes, a las 7'30, ejercicio de la Felicitación.

En Carmelitas, a las 6 de la tarde, Felicitación y Salve.

En el Pie de la Cruz, a las 6, Sabatina dolorosa.

En San Juan del Hospital, al anochecer, ejercicio de la V. O. T. de la Merced.

DOMINICALES. — En la Metropolitana, a las 9'30, Misa conventual con sermón por D. José Pascual, Beneficiado del Salvador y Santa Mónica.

En las parroquias, a las 10, Misa mayor con sermón.

En San Nicolás, como día 8, a las 7'30 ejercicio en honor de la Inmaculada, por su Asociación.

En San Sebastián, a las 7 Misa de Comunión por la Colradía del Beato Gaspar Bono.

En el Pilar, a las 7 Misa de Comunión para la Asociación de Hijas de María.

En Santa Catalina y San Agustín, a las 8 Misa de Comunión para la Alianza Infantil.

En San Lorenzo, la Archicofradía de la Inmaculada tendrá su ejercicio mensual, con Misa de Comunión a las 6 y a las 8 y función vesperlina a las 4'30, con exposición y sermón.

El puerto

Buques fruteros

Cargando

Paulina, Arriandiaga y Colombri, a Liverpool; Carlo, La Roda, a Hull.

Salidos

Ninguno.

Descargando

Penvearn, Angela, Telmo, Alex-Kaloutas.

SELLOS-GRABADOS-ROTULOS
A. ALLADO
CERRAJEROS, 21-VALENCIA

Abanicos Carbonell

Calle de San Vicente | 58
Plaza de Cajeros . .

Inmenso surtido en abanicos, paraguas, sombrillas y bastones, a precios de fábrica.

Gaio Recuero García, profesor de la Escuela Normal, continuará la disertación sobre secciones de Pedagogía.

A las once y media, y en el aula número 12, D. Francisco Beltrán Bigorra, catedrático de esta Universidad, disertará sobre el tema: "Evolución de la célula".

Ayuntamiento

Pésame

Ayer tarde, una comisión de concejales, presidida por el Sr. Maestre, visitó a D. Vicente Berzal para darle el pésame por el fallecimiento de su hermano don Carlos.

Comisión

La de Hacienda de Feria se reunió ayer para estudiar el resultado económico de los festejos de la misma.

Tribunales

Sentencias

La Sala de vacaciones ha dictado las siguientes:

Condenando a seis meses y un día de arresto mayor y pago de 167 pesetas, a Ramón Peiró Faus, procesado por el Juzgado de Gandía, por estafa; absolviendo a D. Augusto Huguet Soriano, D. Andrés Folgado Taberner y D. Salvador Andrés Serra, acusados de estafa; condenando a Joaquín Sánchez Gallart y Manuel Montañana Lluesma, a 393 pesetas de multa, por contrabando; a cuatro meses y un día de arresto, a Enrique Santamaría García, por estafa, y absolviendo a José Julián Morellá Galarza, por infracción de la ley de Caza, y a Mariano Mañas Codes, por lesiones.

Teatralerías

El competente empresario de teatros D. Ercole Casali, que ha permanecido en Valencia unos días con su esposa, la excelente soprano y paisana nuestra, María Llácer, tiene el proyecto de organizar una compañía de ópera italiana de *primísimo cartello*, en la que figurarán su esposa, el gran barítono Straciari, de fama mundial, y otra eminencia lírica, si los compromisos que tiene contraídos se lo permiten, y con esta compañía hará una turné por los principales teatros de España.

Claró está que vendrá a Valencia y es casi seguro que en Noviembre próximo inaugure el coliseo que está construyendo en la calle de San Vicente un acaudalado comerciante de esta plaza.

Celebraremos que la noticia tenga confirmación.

Habana

Café y Restaurant

Cubiertos desde dos pesetas en adelante.
Sopa, cocido, principio, vino, pan y postre, 1'50 pesetas.—Servicio a la carta y banquetes.
HABITACIONES AMUEBLADAS

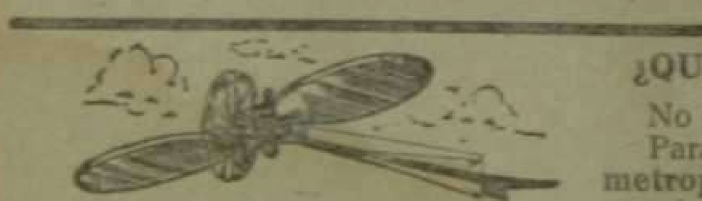

¿QUIERE CONSERVAR SU VISTA?

No gaste V. cristales malos.

Para ver bien y claro usen el **cristal isometrope** y el **cristal del doctor Lazadón**, que después de varias pruebas científicas se ha reconocido que son los más apropiados para no fatigar el ojo y los más luminosos.

No confunda V., pues estos cristales; no los tiene más que la **casa Dupuy**.

Venta exclusiva para Valencia y su provincia.

Recomendamos a nuestros lectores esta casa.

J. DUPUY, San Vicente, 42

EL QUE MAS RENDIMIENTO DA

NO ESTROPEA LA ROPA

¡Señora! EL JABÓN :CHIMBO:

Es el mejor y más económico para lavar la ropa.--Se vende en todos los buenos establecimientos de ultramarinos, comestibles y similares

Unicos depositarios:

Taberner, Ferrandis y Carbonell, S. en C.

Clínica Dental

Sucesores de D. José Rey

BARCAS, 3 (encima del horno del Puig).-VALENCIA

Profesores

Mañana, a las tres y media de la tarde, y en su casa social, Rey Don Jaime, 15, bajo, se reunirá el Directorio de la Federación Cooperativa Valentina, y como se han de tratar asuntos de gran interés, se ruega la asistencia a todos los representantes de las Sociedades.

El 15 del actual termina el plazo de admisión de instancias solicitando el ingreso en la Escuela de Aprendices Marineros, y creemos oportuno recordar a los interesados que la edad que se exige para su ingreso es la de haber cumplido 15 años y no exceder de 17, siendo válido si los cumplen antes del día 1.° de Octubre, fecha señalada para el ingreso en la referida Escuela.

Se han expedido títulos de bachiller a favor de don Francisco Aguilar Castelló, don Antonio Ferragut Caballero, don Juan Sánchez de León Prefaci y don José M. Campoy y Gómez.

Han sido jubilados por edad los maestros de Portell y Callosa de Segura, don Joaquín Moliner Tena y don José Arquimbau.

El Jarabe reconstituyente P. Catalá, es mejor que la emulsión.

Vinos y coñacs **ARGUDO-JEREZ** : La Perla: SAGUNTO

Ayer, con motivo de cumplirse un año en que se posesionó de este Gobierno civil el caballeroso don Juan Tejón y Marín, se pusieron de manifiesto las muchas y merecidas simpatías que ha sabido conquistarse tan dignísimo funcionario por sus excelentes dotes de energía y honradez.

Una el señor Tejón nuestra más sincera felicitación a las muchas que ayer recibió.

La Dirección general de Obras públicas ha señalado para los días 14, 16 y 21, respectivamente, las subastas de las siguientes obras:

Mejora de la ría del Guadalete y dragado del caño del Puerto Real (Cádiz).

Explanada de la estación de Canfranc para el ferrocarril de Zuera a Olorón (Huesca).

Obras del puerto de Candás (Oviedo), puerto de Moaño (Pontevedra), San Vicente de la Barquera y Laredo (Santander) y embarcadero en el puerto de Medaro (Canarias).

Balneario de Santo Tomás. Manantial de aguas sulfurosas.—Baños calientes.—Junto a la Iglesia del Grao.

La lechería de Las Barcas, Pintor Sorolla, 20, sirve por encargo, a domicilio, toda clase de helados riquísimos, avisando con dos horas de anticipación.

El señor gobernador firmó ayer un decreto cancelando el expediente de registro de la mina «Mercedes», número 744, del término de Picasent, cuyo interesado es don Salvador Machancoses, y declarándolo sin curso y fenecido por falta de carta de pago y otro expidiendo los títulos de propiedad de las minas «Mina-María», del término de Ayora, y «Mercedes», de Sagunto, y remisión de las certificaciones correspondientes a la Dirección general de Contribuciones.

La Correspondencia de anoche publicaba lo siguiente relacionado con el pleito que sostienen el alcalde y los concejales consevadores:

«La cuestión entre el alcalde y los concejales de su partido continúa en el mismo estado.

Según nos ha manifestado el jefe local de los conservadores, señor marqués de Cáceres, ha hecho él cuanto humanamente es posible para suavizar asperezas.

No habiendo conseguido sus laudables propósitos, a primeros de la próxima semana marcharán a Madrid los señores marqués de Cáceres, gobernador civil y alcalde, y el ministro, de quien el señor marqués recibió ayer un telegrama, fallará el pleito de modo definitivo y sin dilaciones.»

Arroz "CHINO"—El mejor

La Dirección general de Obras públicas ha remitido al señor gobernador, legalizada, la relación-resumen correspondiente al expediente de substitución de servidumbres interceptadas por el ferrocarril de Valencia a Tarragona, aprobada por real orden de ocho de Junio último.

Además del telegrama recibido por el presidente de la Asociación de la Prensa Valenciana, la comisión provincial de Va-

Arroz "CHINO"—El mejor.

Es reconstituyente gratísimo que supera al aceite de hígado de bacalao y a sus emulsiones el *Lactoiodofosfato del doctor Pérez López*. Serranos, número 4, farmacia. No lo olviden las madres.

Bicarbonato de sosa del doctor Greus. Es preferido por su bondad y pureza a todos sus similares. Se obsequia a los compradores con una caja para bolsillo. Farmacia frente calle Zaragoza.

La comisión nombrada por la colonia madrileña, con el fin de acordarse lo procedente para el recibimiento de la Banda municipal, una vez terminada la misión que les fué conferida, han acordado convocar a los ya inscritos y a los que no lo están, para mañana domingo a las seis de la tarde en el teatro de Eslava, para la celebración de junta general.

AL ALCANCE DE TODOS.—El café MALTE «VIGOR» (paquete encarnado), resulta a dos céntimos taza. Venta en colmados y droguerías.

Primer preparado español premiado con medalla de oro. Extracto Malta del doctor Greus. Reconstituyente tónico-nutritivo y digestivo. Farmacia plaza Santa Catalina, frente calle Zaragoza.

Arroz "CHINO"—El mejor.

Hacemos un llamamiento a todos los que tengan árboles atacados de poll, serpeta, negrilla, etc., para que empleen el insecticida «Serrano», como el más poderoso destructor de tales insectos. La ciencia y la práctica de consuno así lo acreditan.

Para carreras militares y civiles, ACADEMIA POSY, que ha obtenido gran éxito en los exámenes de las Academias militares. Véase última página.

LAMPARAS IRROMPIBLES. — Wotan «Zesu», Wofran, a 1'40; devolviendo solo el casquillo de cualquier lámpara fundida, 0'15 menos. Lampistería, Ribera, 12.

Clínica de enfermedades nerviosas del doctor Sanchis Bergón. Conde de Trénor, 3. Horas de consulta: de Julio a Octubre, de nueve a una.

Según noticias anoche en el restaurant Las Arenas, se celebró el banquete con que varios amigos obsequiaban al periodista valenciano, redactor-jefe de *La Tribuna*, de Madrid, señor Gil Fillol.

El artista señor Benavent ofreció el banquete al obsequiado, contestando éste con unas bien escritas cuartillas, modelo de erudición y afecto por el obsequio recibido.

Fiestas populares

En el Horno de Alcedo

Solemnísimas prometen ser las fiestas que en honor al Santísimo Cristo de la Agonía, se celebrarán en la barriada del Horno de Alcedo, en los días 7, 8, 9 y 10.

De la organización de estas fiestas están encargados los clavarios D. Salvador Crespo y D. Francisco Alabau.

El programa será el siguiente:

Día 7.—Por la mañana, volteo de campanas y disparo de morteretes; por la tarde, la banda de música de la Fuente de San Luis, recorrerá las principales calles, ejecutando alegres composiciones.

A las nueve de la noche bailes populares y *coloquis*, alternando los afamados cantadores Moquero y Evaristo, que serán acompañados a dulzaina por José Sanfeliu.

Domingo 8.—Al amanecer, volteo general de campanas y diana por la banda de música anteriormente citada, que recorrerá la carrera de la procesión.

A las nueve, Misa solemne, en la que ocupará la sagrada Cátedra el elocuente orador reverendo P. Insa, de la orden Franciscana.

A la salida de misa, disparo de morteretes y largo *engraellat*.

Por la tarde, a las siete, saldrá la procesión, que recorrerá la carrera de costumbre.

Terminada ésta, se disparará un hermoso castillo de fuegos artificiales a cargo del pirotécnico Francisco Más.

Los días 9 y 10, se verificarán carreras de caballos y bailes populares.

Comerciales

pensado y por lo bien que han encontrado a la Colonia escolar.

El señor gobernador a Benasal

Esta tarde marcha a Benasal el señor gobernador en donde tiene a su distinguida esposa. Regresará el próximo lunes.

Subastas

Se anuncian para el día 4 de Septiembre las de reparación de las carreteras de Iglesuela del Cid a Alcalá, kilómetro del 21 al 46, por 149.647'78 pesetas, y la de la del Grao a Castellón, kilómetro del 1 al 5 y de Puebla de Valverde a Castellón, kilómetro del 91 al 110, por 208.980'19 pesetas.

El corresponsal.

Necrología

D. Joaquín Pastor Barat

Verdadera y dolorosa sorpresa nos ha causado la noticia del fallecimiento del respetable Sacerdote D. Joaquín Pastor Barat, rector del Asilo de San Juan Bautista o de Romero, de esta ciudad, ocurrido ayer en Benasal, en donde se hallaba tomando aquellas medicinales aguas.

Adoremos los inescrutables decretos de la Providencia, que ha dispuesto de la vida de tan digno Ministro del Santuario, lejos de su hogar y apartado de los suyos, y confiemos en que Dios Misericordioso habrá acogido en su seno el alma del que por espacio de 22 años le ha servido fiel y constantemente en el sagrado ministerio.

Cuarenta y seis años contaba el señor Pastor; pertenecía a modesta familia de la ciudad de Liria; huérfano de padre, fué acogido en el Asilo de Romero, en donde por su aplicación y virtudes siguió toda la carrera eclesiástica hasta su Ordenación sacerdotal.

Prueba de lo estimado que era el Sr. Pastor en ese establecimiento de caridad, ha sido, que poco tiempo después de ser Sacerdote volvió allí en calidad de segundo Capellán de la casa, y cuando quedó vacante el cargo de Rector, lo ocupó él con gran contento de la Comunidad de Religiosas y de todos los asilados.

Pero el Sr. Pastor no concretaba su esfera de acción al recinto del Asilo, sino que, como miembro de la Congregación Sacerdotal, ejercitaba su apostólico celo en las obras a que aquélla está consagrada.

Descanse en la paz de los justos tan benemérito Sacerdote.

Se venden dos puertas

de hierro muy artísticas, de jardín, y una pequeñita de surtidor; se cederán por la mitad de precio.

Calle de Jesús, 24, José Guillot

Se vende o alquila

un hermoso chalet con jardín y huerto, en la vecina población de Burjasot, calle del Progreso, 18, y darán razón de las condiciones, en el mismo pueblo, plaza de Emilio Castelar, número 5, junto a los Silos, y en Valencia, calle de Náquera, número 5, Padres Camilos.

Esta noche se verificará en la explanada una espléndida verbena, disparándose al final una traca valenciana.

—En la partida de Oncenes tuvo la desgracia de caer a una balsa el niño de siete años Antonio Blanes Vilaplana, que pereció ahogado.

—En Alcoy, en una balsa del huerto de la Virgen, también han perecido ahogados los niños Rafael Payá y Francisco Sanguera.

El corresponsal.

CONTRA LA FILOXERA

Un descubrimiento importante

En Italia se ha hecho un descubrimiento que, si se comprueba, será el primer éxito que se haya alcanzado contra la terrible invasión filoxérica.

Según *Il Popolo Romano*, en un pueblo de la provincia de Lecce, un labrador plantó entre las filas de las cepas de una viña que tenía atacada por la filoxera, varios pies de tomate, con el fin de sacar algún producto de aquel terreno que nada le producía, pues las vides hacía tiempo que habían sucumbido al terrible insecto y no daban ni una sola uva.

Al poco tiempo, cuando las plantas de tomate comenzaron a crecer, observó con sorpresa el agricultor que las vides renacían igualmente, ofreciendo señales de un vigor que no habían tenido nunca en años anteriores.

No sabiendo a qué atribuir el fenómeno, se le ocurrió arrancar algunos pies de tomate, y en las raíces encontró millares de insectos muertos. Es decir que las plantas tomateras constituyen un seguro medio de extirpar la filoxera.

El hecho lo explica así la ciencia: los tomates pertenecen, como es sabido, a la familia de las «solanáceas», que contienen precisamente la «solanina», substancia venenosa que sería mortal para el insecto devastador de la vid.

Una cátedra ambulante está estudiando el fenómeno, que podría ser la salvación de la más importante producción agrícola de las regiones invadidas por el insecto.

Y como el remedio cuesta bien poco probarlo, es de interés que los viticultores lo experimenten y se apresuren a comunicar sus impresiones.

¡Queda todavía tanta vid filoxerada!

SELLOS-GRABADOS-ROTULOS
A. ALLADO
CERRAJEROS, 21-VALENCIA

Café Restaurant Suizo

Cubierto desde dos pesetas en adelante.
Paella valenciana todos los días.
Servicio esmerado a la carta.

PATATAS

Las encontrarán los compradores, mejores y más baratas, en "La Central", de Francisco Salvador, Calatrava, Orilla del Río, 4, y plaza de la Estación de la Valenciana, 1. Teléfono 631.

BULBILIFERO para el pelo

Evita la caspa, cura la calvicie y perfuma el cabello

Encargado: Atanasio Delgado. Botellas, 4, peluquería

Droguerías-perfumrías-farmacias

HELADOS "VICTORIA"

DE CREMAS Y FRUTAS — 27 CLASES PATENTADAS, 2

Exquisitos, variados, extrafinos — Postre delicado — Excelente digestivo

En cinco minutos se preparan los SORBETES que se quieran.
Pruébelos usted comprando un bote en las mejores tiendas de ultramarinos y confiterías. También en los buenos cafés, restaurants y fondas.

Dolor de muelas!

La extracción produce el espanto y el desmayo; a veces la muerte. No es necesario extraer ni una sola muela. Quitamos en el acto el dolor más insufrible, garantizamos para toda la vida la insensibilidad completa y el poder masticar desde el mismo día. Repetimos que no es necesario extraer ni una sola muela. Los muchos enfermos tratados en esta CLINICA son testigos de este asombroso resultado.

Plaza de Mariano Benlliure, 6 y 7 (antes Pelota), patio grande, junto al café León de Oro, Valencia

— — Horas de CLINICA: De 10 a 1 y de 3 a 5. Días festivos, sólo de 10 a 1 — —

MARCA DEPOSITADA

bodegas, ...

Antes de la guerra los alemanes habían previsto el ataque del enemigo forzar el canal de Kiel.

Para evitarlo los alemanes constru... líneas férreas que les permiten acu... grandes masas de tropas en los sit... peligro en toda la región de Slew... Holstein.

La vigilancia por las autoridades ... nas es rigurosísima.

A cobrar el segundo premi...

Londres.—El director de las Com... ferroviarias de Lancashire-Yoskiro h... formado al Gobierno que el capitán d... de los vapores de la Compañía recla... premio de 12.500 libras esterlinas... ofreció al segundo buque mercante que... diera a un submarino alemán.

El vapor que mandaba este capit... entrado en el dique para ser examina...

Evacuación de Riga

Londres.—El corresponsal de *The* ... en San Petersburgo telegrafía diciend... la evacuación de Riga por la pob... civil no significa abandono de la ci...

Añade que las tropas se hallan... puestas a ofender a los alemanes que d... apoderarse de Riga, por ser el centr... ministrativo de la región y porque su ... ción les permitiría avanzar por la líne... Drina, saliendo por retaguardia de la... taleza de Iobinks, y cortar la línea de... Petersburgo a Varsovia.

Dice "El Correo Español"

Dice que la consecuencia de la ... de Varsovia será funestísima para ...

Ensalza las brillantes operacione... los austro-alemanes y la pericia de... denburg, Mackensen y los demás ... rales.

Reconoce también la toma de Ivan... fortaleza que defendía el Vístula.

Termina afirmando que el imperio ... ha sido vencido, y que los últimos ... nazos habrán sonado tristemente en l... razones de los aliados.

Parte oficial francés

París.—El comunicado de las tro... la tarde dice lo siguiente:

«En el Artois han continuado los ... bates nocturnos con granadas de man...

En el frente de Neuville hemos ... nido rápidamente un intento de a... de los alemanes.

En el Argona, durante la noche ... al 6, se ha reanudado con gran inte... la lucha de granadas de mano y pe... apoyada por el fuego de la artillería, ... cialmente alrededor de una cota d... metros.

En la región de Fontanelle, cer... Saint-Hubert, al Oeste de la cota, el ... de nuestras tropas impidió la salida ... alemanes de sus trincheras.

En los altos del Mose atacaron do... ces los alemanes, sin obtener éxito al...

En Lorena el enemigo ha bombar... durante la noche el pueblo de Ember... y las posiciones de los alrededores de ... llen.

Dos aviones alemanes han arrojado ... bombas sobre Fraize, en el valle ... Meurthe.

Han muerto a dos mujeres y un solda...

La administración rusa

San Petersburgo.—En la sesión ... Duma se ha presentado una proposició... diendo el procesamiento de los funcion... responsables de la falta de proyectiles... la artillería y de otras negligencias e... gularidades que se observan en los ... cios de municionamiento.

Votaron en pro de la proposició... diputados, de 380 que se hallaban p... tes.

En la sesión del domingo fué acusa... estas deficiencias el ex ministro de la ... rra general Shukoulinoff.

Buques franceses torpedeados en el Mediterrá...

París.—Dicen de Marsella que el d... mero de mes un crucero auxiliar ... escuadra francesa, destinado a la vi... cia de las costas africanas, fué torpe...

Lo mismo aseguran que ocurrió c... vapor mercante.

Estos hechos hacen suponer qu... aquellos lugares opera un submarino ... mán.

Aniversario de la independencia belga

Burdeos.—En la gruta de Lourd... celebró el día 21 de Julio una Misa ... ción de gracias por el aniversario de ... dependencia de Bélgica en 1830.

No habrá paz

El Havre.—Maximiliano Harden h... blicado un artículo diciendo que n... que hacerse ilusiones respecto a con... la paz con Rusia aunque Varsovia, ...

El corresponsal.

CONTRA LA FILOXERA

...n descubrimiento importante

En Italia se ha hecho un descubrimiento ...e, si se comprueba, será el primer éxito ...e se haya alcanzado contra la terrible in... ...sión filoxérica.

Según *Il Popolo Romano*, en un pueblo ... la provincia de Lecce, un labrador plantó ...tre las filas de las cepas de una viña que ...ía atacada por la filoxera, varios pies de ...nate, con el fin de sacar algún producto ... aquel terreno que nada le producía, pues ... vides hacía tiempo que habían sucum... ...o al terrible insecto y no daban ni una ...a uva.

Al poco tiempo, cuando las plantas de ...ate comenzaron a crecer, observó con ...presa el agricultor que las vides rena... ...n igualmente, ofreciendo señales de un ...or que no habían tenido nunca en años ...eriores.

No sabiendo a qué atribuir el fenómeno, ... le ocurrió arrancar algunos pies de to... ...te, y en las raíces encontró millares de ...ectos muertos. Es decir que las plantas ...mateas constituyen un seguro medio de ...tirpar la filoxera.

El hecho lo explica así la ciencia: los ...mates pertenecen, como es sabido, a la ...ilia de las «solanáceas», que contienen ...cisamente la «solanina», substancia ve... ...osa que sería mortal para el insecto de... ...tador de la vid.

Una cátedra ambulante está estudiando ...enómeno, que podría ser la salvación de ...más importante producción agrícola de ...regiones invadidas por el insecto.

...como el remedio cuesta bien poco pro... ...o, es de interés que los viticultores lo ...rimenten y se apresuren a comunicar ... impresiones.

Queda todavía tanta vid filoxerada!

SELLOS · GRABADOS · ROTULOS
A·ALLADO
CERRAJEROS, 31·VALENCIA

...fé Restaurant Suizo
...ubierto desde dos pesetas en adelante.
...aella valenciana todos los días.
...ervicio esmerado a la carta.

...PATATAS
... encontrarán los compradores, mejores y ...aratas, en "La Central", de Francisco Salva... ...alatrava, Orilla del Río, 4, y plaza de la Esta... ...e la Valenciana, 1. Teléfono 631.

...o para el pelo
... y perfuma el cabello
...eluquería
Droguerías-perfumrías-farmacias

...CTORIA"
27 CLASES PATENTADAS, 2
...delicado — Excelente digestivo
...ulerán.
...ndas de ultramarinos y confiterías. Pídalo

...; a veces ...ela. Qui... ...mos para ... masticar ...o extraer ... en esta ...o.
...), patio grande,
...junto al café León de Oro, Valencia
... Días festivos, sólo de 10 a 1

...nas es rigurosísima.

A cobrar el segundo premio

Londres.—El director de las Compañías ferroviarias de Lancashire-Yoskiro ha informado al Gobierno que el capitán de uno de los vapores de la Compañía reclama el premio de 12.500 libras esterlinas, que ofreció al segundo buque mercante que hundiera a un submarino alemán.

El vapor que mandaba este capitán ha entrado en el dique para ser examinado.

Evacuación de Riga

Londres.—El corresponsal de *The Times* en San Petersburgo telegrafía diciendo que la evacuación de Riga por la población civil no significa abandono de la ciudad.

Añade que las tropas se hallan dispuestas a ofender a los alemanes que desean apoderarse de Riga, por ser el centro administrativo de la región y porque su posición les permitiría avanzar por la línea del Drina, saliendo por retaguardia de la fortaleza de Iobinks, y cortar la línea de San Petersburgo a Varsovia.

Dice "El Correo Español"

Dice que la consecuencia de la toma de Varsovia será funestísima para Rusia.

Ensalza las brillantes operaciones de los austro-alemanes y la pericia de Hindenburg, Mackensen y los demás generales.

Reconoce también la toma de Ivangorod, fortaleza que defendía el Vístula.

Termina afirmando que el imperio ruso ha sido vencido, y que los últimos cañonazos habrán sonado tristemente en los corazones de los aliados.

Parte oficial francés

París.—El comunicado de las tres de la tarde dice lo siguiente:

«En el Artois han continuado los combates nocturnos con granadas de mano.

En el frente de Neuville hemos detenido rápidamente un intento de avance de los alemanes.

En el Argona, durante la noche del 5 al 6, se ha reanudado con gran intensidad la lucha de granadas de mano y petardos, apoyada por el fuego de la artillería, especialmente alrededor de una cota de 213 metros.

En la región de Fontanelle, cerca de Saint-Hubert, al Oeste de la cota, el fuego de nuestras tropas impidió la salida de los alemanes de sus trincheras.

En los altos del Mosa atacaron dos veces los alemanes, sin obtener éxito alguno.

En Lorena el enemigo ha bombardeado durante la noche el pueblo de Embermenil y las posiciones de los alrededores de Reillon.

Dos aviones alemanes han arrojado doce bombas sobre Fralze, en el valle del Meurthe.

Han muerto a dos mujeres y un soldado.»

La administración rusa

San Petersburgo.—En la sesión de la Duma se ha presentado una proposición pidiendo el procesamiento de los funcionarios responsables de la falta de proyectiles para la artillería y de otras negligencias e irregularidades que se observan en los servicios de municionamiento.

Votaron en pro de la proposición 340 diputados, de 360 que se hallaban presentes.

En la sesión del domingo fué acusado de estas deficiencias el ex ministro de la Guerra general Shukoulinoff.

Buques franceses torpedeados en el Mediterráneo

París.—Dicen de Marsella que el día primero de mes un crucero auxiliar de la escuadra francesa, destinado a la vigilancia de las costas africanas, fué torpedeado.

Lo mismo aseguran que ocurrió con un vapor mercante

Estos hechos hacen suponer que por aquellos lugares opera un submarino alemán.

Aniversario de la independencia belga

Burdeos.—En la gruta de Lourdes se celebró el día 21 de Julio una Misa en acción de gracias por el aniversario de la independencia de Bélgica en 1830.

No habrá paz

...Roma.—Un dirigible italiano que regresaba después de haber bombardeado a Pola, fué cañoneado por el enemigo.

Alcanzado por una granada se incendió cayendo al mar los tripulantes que eran tres oficiales y tres soldados.

Fueron recogidos por los austriacos, que les hicieron prisioneros.

Parte oficial ruso

San Petersburgo.—El comunicado oficial dice lo siguiente:

«En dirección de Riga el enemigó abandonó numerosos cartuchos y otra clase de municiones y se retiró hacia el río Echan.

Al Este de Poneviej los alemanes avanzan lentamente, y en el frente del Narew rechazamos la ofensiva alemana.

En el Oeste de Varsovia, los ataques de los alemanes fueron varias veces rechazados, y a pesar del extraordinario número de bajas que sufrieron, llegaron hasta nuestras alambradas, siendo detenidos

En Ivangorod pasamos a la orilla derecha, destruyendo después de nuestro paso los puentes.

Las fuerzas rusas que se hallaban entre el Vístula y el Bug se han retirado a un frente más ventajoso, sobre la orilla derecha del Bug.

En el mar Negro hemos destruído 35 buques veleros enemigos.»

En otro comunicado oficial se dice lo siguiente:

«A consecuencia de las condiciones de conjunción general, nuestras tropas del Este de Varsovia recibieron orden de replegarse a la orilla derecha del Vístula.

Las tropas rusas que guarnecían Varsovia abandonaron esta plaza ayer, a las cinco de la mañana, sin que fueran molestadas por el enemigo, y se replegaron hacia un nuevo frente, haciendo volar el puente sobre el Vístula.»

Las bajas de los italianos

Pola.—Desde Viena comunican a las dos de la tarde que en el encuentro en la región del Tirol, a que hace referencia el anterior comuicado oficial, los italianos perdieron 100 hombres, entre ellos el comandante del batallón y varios oficiales.

Nuestras pérdidas han sido insignificantes.

La retirada de los rusos

Amsterdam.—Se ha recibido un telegrama de Berlín en el que se dice que los rusos se retiraron ordenadamente de Varsovia, en donde no dejaron nada que tenga algún valor militar.

Un Cardenal y el kaiser

Amsterdam.—Comunican de Ginebra que el Cardenal Arzobispo de Colonia, eminentísimo Félix Hertmann, el domingo último, en el sermón que predicó, dió la enhorabuena al kaiser, que se hallaba presente, por los éxitos de las tropas alemanas en Polonia, y el emperador Guillermo, alzando los brazos, contestó:

«Aquél que está allá arriba que nos ayude.»

Parte oficial austriaco
La toma de Ivangorod y Varsovia

Viena.—El comunicado oficial dice así:

«Después de una larga serie de combates victoriosos en las orillas del Vístula y del Dunajec se han rendido las ciudades de Ivangorod y Varsovia.

Las fuerzas austriacas entraron en Ivangorod, y las alemanas, mandadas por el príncipe Leopoldo de Baviera, lo hicieron en Varsovia.

Los austro-alemanes siguen sus movimientos persiguiendo a los rusos en dirección al Norte, entre el Vístula y el Bug.

La caballería austro-húngara ha llegado hasta Ustilug, y la alemana hasta Wladimir y Walynski.

En el frente del Tirol continuó ayer el combate con tesón por parte de austriacos e italianos.

La lucha resultó más encarnizada en la región del vértice de Kreusberg.

En el ataque de ayer tomaron parte varios batallones italianos.

El avance de estas fuerzas fracasó totalmente.

Los italianos tuvieron que replegarse al Norte y Sur del río fronterizo.

En algunos momentos parecía la retirada de los italianos una verdadera huída.

...primera, a 22 pesetas; segunda, a 19'50; rojo, primera, a 21; segunda, a 19'50.

De tres y cuatro granos: Primera, a 27 pesetas; segunda, a 25.

Saco de 50 kilos, sobre muelle o vagón.

Mondado, a 52 pesetas los 100 kilos.

PATATAS.—Huerta: Nueva cosecha, a 1'50 pesetas la arroba.

TRIGOS. — Madrileño, a 31 pesetas; Huerta, a 32, los 100 kilos, sin envase, sobre vagón o muelle.

ALTRAMUCES.—Flor, a 30 pesetas; media flor, a 28; medianos, a 22; menudos, a 19.

ALMENDRAS.—Mallorca: Escogida, a 265 pesetas; corriente, a 250.

Reus: Esperanza, primera, a 290; segunda, a 282. Sin cáscara, los 100 kilos.

Mollar, en cáscara, a 60 pesetas los 50 kilos.

Marcona, a 36 pesetas arroba.

AVELLANAS.—Crano, primera, a 192 pesetas; ;segunda, a 186; cáscara, negreta, a 51; cribada, a 48.

Los 100 kilos.

ANIS.—Andaluz, de 34 a 36 reales vellón; manchego, de 30 a 32 la arroba de 30 libras.

ALGARROBAS.—A 7 reales vellón, en los pueblos de la región.

ACEITES.—De oliva: primera, a 15 pesetas; segunda, a 13'50; tercera, a 11.

Andaluz: Superior, a 105 pesetas los 100 kilos.

De cacahuet: Primera, a 12; segunda, a 11; tercera, a 10. La arroba de 10'650 kilos.

AVENA.—De la Mancha, a 20 pesetas los 100 kilos, sobre muelle, con envase.

AZAFRÁN.—Hay existencias de clase superior, a 124 pesetas el kilo; superior corriente, a 121.

La libra valenciana de 355 gramos, a 174 y 172 reales vellón, respectivamente.

AZÚCARES.—Pilón, a 55 reales vellón; terrón florete, a 45; blanquilla, primera, a 43; arroba valenciana.

BACALAO. — Islandia: Grande, a 74 pesetas; doble grande, a 76.

Fardos de 50 kilos.

CEBOLLAS.—De grano, a 0'75 pesetas arroba, en los pueblos de la región.

CEBADA.—Del país, a 18'50 pesetas los 100 kilos, con envase, sobre muelle.

CHUFAS.—De Alboraya: Granzas, a 45 pesetas; primera, a 43. Los 100 kilos, con envase muelle Grao o sobre vagón.

GARBANZOS. — Castilla: De 37/38 granos en onza castellana, a 160 pesetas; 39/40, a 150; 42/43, a 140; 45/46, a 130; 51/52, a 115.

Andaluz: Arrugado, 44/46, a 74 pesetas; 47/49, a 69; 52/54, a 58; 56/60, a 60; 65/70, a 50'00.

Los 100 kilos, con saco.

Pelones: De 44 a 60 pesetas, según clase, escaseando existencias tamaño.

HARINAS.—De fuerza: Flor corriente, a 50'50 pesetas; entera, primera, a 40'50; entera, segunda, a 48'50, los 100 kilos.

Doradas: Entera, primera, a 53 pesetas; entera, segunda, a 47. Los 100 kilos.

Blancas.—Clase primera, 13 pesetas; segunda, a 12.

Sobre vagón o muelle estas estaciones.

Estos precios no son fijos, por la anormalidad de las circunstancias.

HARINA DE ARROZ.—De primera, a 44 pesetas; segunda, a 41; con envase, los 100 kilos, sobre muelle o vagón.

HARINA DE MAIZ.—Blanca, a 33 pesetas; amarilla, a 25. Los 92 kilos.

HABAS.—Nueva cosecha, a 29'50 pesetas; vieja cosecha, a 30. Los 100 kilos. Sobre muelle o vagón, con envase.

HABONES.—A 28'50 pesetas los 100 kilos.

HEDROS.—A pesetas 24'50 los 100 kilos.

MAIZ.—Huerta, a 13 reales vellón la barchilla; Plata, a 25 pesetas los 100 kilos.

SALVADOS.—Tercerillas, a 16'50 pesetas; cuarta, a 13; saco de 69 kilos; floreta, a 5'50; mediano, a 5; gordo, a 4'25; saco de 8 barchillas, y todo con envase sobre muelle o vagón.

VINOS.—Pedralva, viejo, a 3 pesetas decálitro; nuevo, a 225.

Liria: Viejo, a 3; nuevo, a 2'25

Casinos: Viejo, a 3 nuevo, a 2'25.

Cheste: Viejo, a 2'75; nuevo, a 2'25.

Aidaya: Viejo, a 3; nuevo, a 2'25.

Turis: Viejo, a 3; nuevo, a 2'25.

Villar del Arzobispo: Viejo, a 3; nuevo...

...istración pública para los Sindicatos. Del Instituto de Reformas Sociales recuerdo a Azcárate y a los socialistas; del Consejo Superior de Fomento, a Alvarado; del Consejo de Estado, a Cortezo y Alonso Castrillo. No me hago ilusiones, los Sindicatos agrícolas católicos no encontrarán en el partido liberal el calor de justicia y de protección y simpatía que van encontrando en el conservador, pero no veo que les sea fácil ya sostener la actitud agria, hosca, idiotamente persecutoria que han tomado en etapas pasadas.

Y todo eso es triunfo del principio sindical, que se va imponiendo, aún a los apasionados, aún a los más retardatarios y ciegos.

Hemos pedido para los Sindicatos agrícolas al ministro de Hacienda rapidez en el despacho de sus expedientes, más personal destinado a ese despacho, reparación para los abusos cometidos en muchos expedientes por el sectarismo de los liberales en Fomento, que prohiba la exportación de los superfosfatos y contenga el alza de sus precios, y facilidades para el crédito agrícola y para que se les devuelvan los derechos que pagaron o paguen en Aduanas, según prescribe la ley.

Hemos pedido al ministro de Fomento que los Sindicatos agrícolas y demás Asociaciones libres tengan representación en el Consejo de Fomento—la pediremos también para la Junta de Valoraciones y Aranceles,—que lleve pronto a la *Gaceta* la declaración de que los Sindicatos pueden practicar como uno de sus fines la cooperación de consumo, que dé urgentemente el reglamento para que el dinero estancado en los Pósitos pueda ser utilizado por la agricultura organizada, puesto que para eso se dió; que envíe a todos los Sindicatos las Hojas divulgadoras, y otras cosas de interés que se verán en su día.

Abrigamos la esperanza de que todas estas peticiones serán atendidas, y algunas ya han comenzado a serlo.

SEVERINO AZNAR.

Militares

A presentarse

Los reclutas del reemplazo de 1913 y agregados que se expresan a continuación, se incorporarán en el Hospital militar de esta plaza el día 15 próximo, precisamente, para recibir instrucción, según dispone el real decreto de 14 de Julio último. (*Diario Oficial* número154):

Arturo Ciprés Rodríguez, Enrique Velasco Taxo, Jacinto Plá Olcina, Jesús Martínez Ferrando, José López Ibáñez, José Martí ..., Juan Bols del Toro, Salvador Sanchis Silla, Hermenegildo Paulino Mora, José Miquel Hilario, Luis Ignacio Cabrelles Fabra, Tomás Lechón Aldella, Vicente Calatayud Daroque, Vicente Monfort Sales, Vicente Pallardó Pelit, Vicente Trenco Lluesma, Alfredo Salvador Segura, Benjamín Paredes Comis, Emilio Pechina Giner, Enrique Algarra Martínez, Fernando Vilches Arnau, Francisco Alcocer Sanz, José Corbera Martínez, Juan Labala Acosta, Peregrín Herrero Carbonell, Pío Font Sala, Ruperto Genovés Vélez, Vicente Moliner Gil, Vicente Taroncher Mariner, Juan Sastra Pons y Vicente Genovés Carles.

Licencias absolutas

Los individuos del reemplazo de 1903, con residencia en esta capital, pertenecientes al depósito de la zona de Reclutamiento de Valencia, número 9, y batallones segunda reserva números 41, 42 y 43, pasarán por las oficinas de dichas unidades (calle de Colón), los días laborables, de nueve a trece, para recoger sus licencias absolutas, debiendo presentar el pase de situación o de segunda reserva que tengan en su poder

---

Sorteo del segundo chalet

Bases

1.ª DIARIO DE VALENCIA regala a sus suscritores y lectores un chalet en los alrededores de Valencia, en el sitio y con las condiciones que oportunamente se di...

Lisboa

A votar a Bernardino Machado

Badajoz.—Se ha reunido el grupo parlamentario democrático de Portugal.

Ha resuelto, en definitiva, votar para presidente a Bernardino Machado y no admitir a Alfonso Costa.

Periódicos germanófilos

La Prensa republicana censura a *El Imparcial* y *El Demócrata*, por sus campañas germanófilas.

Formalidades de la elección

El *Diario del Gobierno* publica las formalidades a que ha de sujetarse la elección de presidente.

Prisión de sospechosos

Sigue la detención y encarcelamiento de sospechosos.

Se asegura que algunos de los detenidos serán enviados a la isla de Timor, colonia asiática.

Los evolucionistas

Los evolucionistas están indignados contra estas medidas de represión.

Dicen que si el Gobierno llega a la deportación de sospechosos, habrá alteraciones de orden público.

Una estatua a Gauvia

En la Cámara de los diputados será colocada en breve una estatua del republicano Gauvia.

Explosión de petardos

Han estallado varios petardos de pólvora.

Uno de ellos ha causado la muerte de un hombre y ha herido a dos mujeres y un niño, gravemente.

Se teme que ocurran alteraciones de orden la víspera de la elección presidencial.

Región

ALCOY

HUELGA SOLUCIONADA.—Ha quedado nuevamente solucionada la huelga de los obreros panaderos. Se debe dicha solución a las activas gestiones realizadas por nuestro alcalde don Francisco Moltó Pascual.

Puede decirse por ahora que Alcoy se encuentra libre de todo conflicto obrero.

ANIMACION TAURINA.—Reina en nuestra ciudad gran animación para la corrida de toros que se ha de celebrar en Alicante el próximo viernes.

Obedece en parte dicha animación por tener que debutar en esta corrida, como picador, un hijo de Alcoy, perteneciente a la cuadrilla de Belmonte, apodado Garrufo I.

Varios aficionados al arte le han regalado una faja, una pica y un sombrero o teresiana.—*Rafael Valls.*

Alcoy 4 Agosto.

ESTIVELLA

Brillantes en extremo han resultado los cultos que los jóvenes de Estivella tributaron a su inclito Patrón San Luis Gonzaga.

En los días 29, 30 y 31 se celebró un solemne triduo, con exposición de Su Divina Majestad, en el que se cantaron los trisagios de Plasencia, Cortina y Domínguez, en cuyos actos ocuparon la Cátedra sagrada los Sres. D. Manuel Jimeno Piquer, Cura párroco; Dr. D. Ramón Bernial, Cura párroco de Algimia, y D. Amadeo Núñez, Cura párroco de Albalat de Taronchers.

Día 1.º—Al amanecer, volteo general de campanas y diana. A las 7, Comunión general, en la que se acercaron a la Sagrada Mesa 160 jóvenes, y se cantaron escogidos motetes por D. Vicente Farinós, acompañado de armónium por D. Antonio Vila, Cura párroco de San Juan, de Alcira.

A las nueve, D. Manuel Flors, barítono de la Santa Catedral de Valencia, entonó la *tertia* a canto gregoriano y a continuación la conventual, que celebró el muy ilustre Sr. Dr. D. Elías Olmos, Canónigo Archivero de la Metropolitana Ba...

...Negocios Extranjeros, Lasing, y los seis diputados de la América ibérica, se cree que estudiaron las disposiciones y organización de una nueva conferencia.

Esta se celebrará con los representantes de los varios partidos mejicanos, para resolver posibles desavenencias.

Restos de naufragios

París.—Unos pescadores de Porsall han recogido en alta mar una ballenera que ha debido servir de salvamento para algunos náufragos.

Se ha encontrado en ella una camisa atada a la extremidad de un remo y una caja con algunas galletas.

Se supone que pertenece a algún buque echado a pique por un submarino alemán.

El "República" encallado

Lisboa.—El crucero «República» ha encallado a la altura de Reniche.

Espérase la marea para ponerlo a flote.

El maestro Nieto ha fallecido

Madrid. — Víctima de una congestión pulmonar ha fallecido el compositor ilustre don Manuel Angel Nieto.

Era autor de «Cuadros disolventes», «El Certamen nacional» y gran número de zarzuelas, todas popularísimas.

Su muerte ha sido muy sentida.

Huelga

Barcelona.—Sigue la huelga de los obreros que trabajaban en la reforma de la plaza de Toros El Sport.

Visita al gobernador

Barcelona.—Una comisión de fabricantes de pastas para sopa ha visitado al gobernador para quejarse de la actitud de los huelguistas del ramo.

Estos ejercen coacciones.

Huelga en Olot

Barcelona.—En Olot se han declarado en huelga 150 obreros de la fábrica de Cases.

El paro presenta mal cariz.

La Policía se ha incautado de once sacos de 100 kilos de sulfatos de hierro y barita y de otras materias.

Retirada apresurada

Carnawon.—La retirada de los rusos de Ivangorod se ha hecho apresuradamente.

La causa de ello ha sido el propósito de los alemanes de atacar la línea férrea Varsovia-Brest para cortarles la retirada

Entre el Vístula y el Bug, las tropas del general Mackensen han sido nuevamente atacadas y rechazadas con grandes pérdidas.

La ocupación de Varsovia y la Prensa francesa

París.—La Prensa se ocupa de la entrada de los alemanes en Varsovia.

Dice que es un hecho que estaba ya descontado y que carece de importancia, por haber sido abandonada por los rusos, que se han llevado toda la impedimenta.

Los periódicos elogian a las autoridades militares rusas, que merced a sus grandes maniobras han conseguido que no se aprovecharan los alemanes de las posiciones que han evacuado los rusos, por haberles inutilizado los medios de comunicación.

La Prensa suiza

París.—Los periódicos de Suiza tratan también de la ocupación de Varsovia.

Dicen que la maniobra del gran duque Nicolás retirando las tropas de Varsovia ha impedido que los alemanes envuelvan a los ejércitos rusos y les ha hecho imposible el triunfo decisivo a que aspiraban.

Francés apaleado

Madrid.—Esta noche en la puerta del café Suizo se ha promovido un gran escándalo.

El motivo ha sido el haberse inmiscuído un súbdito francés en la conversación que sostenía un grupo acerca de la ocupación de Varsovia por las tropas alemanas.

Parece que el francés calificó despectivamente la victoria de los alemanes, y con tal motivo se promovió una acalorada discusión que degeneró en reyerta.

Los del grupo apalearon al francés, que ha resultado con varias lesiones en la cabeza.

Parte oficial francés

vío de caballerías y reses vacunas. Transporte del ganado.

Domicilio social: Rambla San José, número 32, principal. - BARCELONA

Cuenta corriente y depósitos en el Banco de España, Banca Arnus, Banco Hispano-Americano y Banco de Roma

Director: **D. Carlos Albert Despujols**

Delegación para Valencia y Castellón: Don Juan Bta. Bellveser Ibáñez.-Paz, 30, 2.° VALENCIA

No dejarse engañar y exijan siempre esta marca y nombre BELLEZA (registrados)

BELLEZA

Gran premio Diploma de Honor y medalla de Oro Exposiciones Higiene de París, Berlín y Barcelona

Depilatorio Belleza

(antes **Victoria**). Tiene fama mundial por ser el único inofensivo y que quita en *el acto el vello y pelo de la cara, brazos* y de cualquiera otra parte del cuerpo, por fuerte que sea, *matando la raíz* sin absolutamente producir escozor ni molestia, por delicado que sea el cutis, dejándolo fino y hermoso.—**En España, 4 pesetas.**

Tintura Winter

Supera a las tinturas del país y del extranjero. Con una sola aplicación desaparecen las canas, obteniendo el *cabello, barba* y *bigote*, un hermoso castaño o negro. *El teñido dura mucho tiempo.* No necesita lavarse el cabello. Es la mejor y más práctica. No mancha. Evitarán engaños si exigen la firma de los fabricantes en la etiqueta de fuera de la Tintura Winter.—**En España, 5 ptas.**

Pelífero Belleza

Retamos a los demás productos similares para demostrar ante un Jurado científico la superioridad del *Pelífero Belleza*. Es inofensivo, bastando un solo frasco para conservar y aumentar el cabello y hacerlo renacer a los calvos **por rebelde que sea la calvicie.** Cabeza sana y limpia.—**En España, 6 pesetas.**

Crema angelical Cutis

(Líquida)

Crema electrolizada

(Pasta espumilla). Son las únicas **Cremas** en el mundo que sin untar ni pintar y **sin necesidad de usar polvos,** dan en el acto al *rostro, busto y brazos* blancura natural fija y finura envidiables; hermosura ideal de buen tono y distinción, juventud y frescura primaveral. Son tan deliciosas e inofensivas que hasta las niñas pueden usarlas.—**En España, 4 pesetas una (blanca o rosada).**

Loción Belleza (para el cutis)

(Con perfume natural de frescas flores). La mujer y el hombre y hasta los niños deben emplearla; es inofensiva y tónica. Es el secreto de las hermosas parisienses para conservar y obtener indefinidamente, *a pesar de los años,* la juventud y hermosura del rostro, firmeza de los pechos, lozanía y encantos naturales, sin nada artificial; *las personas con el rostro envejecido o con arrugas, manchas, pecas, granos, erupciones, barros, asperezas, etc.,* a las 24 horas de usarla la benucen. **En España, 5 pesetas.**

DE VENTA: En perfumerías, droguerías y farmacias.

DEPOSITOS: Valencia. Pintor Sorolla, núm. 2, farmacia; plaza Mercado, núm. 71, droguería; Pascual y Genís, núm. 5, farmacia.

FABRICANTES: Argenté, Costa y Cmp.ª, BADALONA.

ZAMPIRONI

MATA MOSQUITOS

Perfume higiénico y desinfectante. Preservador de toda clase de miasmas.

Desconfiad de las imitaciones y falsificaciones

De venta en todas partes

AGENTES EN ESPAÑA

J. URIACH y C.ª-Barcelona

BUQUES

Vapores combinados CORREOS DE AFRICA y A. Ferrer Peset y Hnos.

Servicio semanal para los puertos de ITALIA

PARA MARSELLA y CETTE Servicio semanal rápido los sábados

Todos los lunes salida para Cette

Para carga y pasaje dirigirse a A. Ferrer y Peset Hermanos. Muelle 12, teléfon 3.084, Grao

Servicio semanal directo

Para Londres M CHELANGELO cargará el 7 de Agosto

Para Liverpool CAROLVORE cargará el 7 de Agosto

Para Bristol y Cardiff SEGONTIAN cargará el 7 de Agosto

Para Newcastle SAN LEANDRO cargará el 7 de Agosto

Para New-York MONGIBELLO cargará el 7 de Agosto

Amsterdam y Rotterdam EDA cargará en 7 de Agosto

Consignatarios: Sres. Ries y Compañía, calle Colón núm. 34.

Vapores de Vinuesa de Sevilla

NAVARRA saldrá de este puerto el 10 de Agosto directo para Málaga, Cádiz y Sevilla, admitiendo carga y pasajeros.

ANDALUCIA saldrá de este puerto el 10 de Agosto directo para Tarragona, Barcelona y Marsella, admitiendo carga y pasajeros.

Consignatarios: F. y M. Perera, plaza de Tetuán, 1, pral.

Agente: Vicente Carles Lagarda, Llauta 2, Grao.

Grandes talleres de mármoles, especialidad en lápidas y panteones. S. Ortiz, Miguelete 3, Valencia

Parador de la Muela

Antiguo y acreditado establecimiento junto a las Platerías y Correjería. Calle Zurradores, 6. Habitaciones con varias camas, muy capaces y limpias, desde dos reales en adelante. Luz eléctrica. Cocinas con su menaje para guisar como en familia. (Junto al Mercado). Así, la estancia en la capital resulta muy económica.

Farmacia

Se vende o arrienda cerca de Valencia. Se dará a prueba. Informes: D. Francisco Torres, Mercado, 40, botica de las Estacas.

Tinta negra

La más negra a 1'50 ptas. litro. Talonarios de 100 recibos, para alquileres, 0'50 ptas. Librería de Mariano Cerveró, Correjería núm. 11.

Academia Posy

Preparatoria para carreras militares y civiles. Todos los alumnos presentados por esta Academia, preparados por el método de enseñanza *individual* en el primer año de su funcionamiento, han aprobado los ejercicios a que optaban.

En Ingenieros: D. Enrique Polo, ha aprobado Aritmética y Algebra con TRES MESES de preparación.

En Infantería: D. Francisco Cabero, D. Enrique Segovia, D. José Villamandos y D. Justo Gozálvez, han aprobado diversos ejercicios.

Se admiten alumnos *internos, medio-pensionistas, encomendados y externos.*

Internado para los alumnos de Facultad y de la "Institución Cervera".

Pídanse Reglamentos antes del 31 de Agosto al Capitán-profesor, D. Juan Plaza, calle Hernán Cortés, 14, 2.°, izquierda. VALENCIA.

BANCO HIPOTECARIO DE ESPAÑA

DELEGACION ESPECIAL DEL REINO DE VALENCIA

Préstamos al 5 1/2 por ciento, hipotecarios, amortizables de 5 a 50 años, sobre fincas rústicas y urbanas.—Delegado: D. Benito Altet, calle del Mar, núm. 23, Valencia.

Antigua Zapatería del Cazador

Calle de la Carda, número 20

Esta es la más acreditada y la más recomendada en el calzado con suela de cáñamo, tanto para campo como para pies delicados. Unica y exclusiva en esta especialidad, premiada en varias Exposiciones.

Fundada en el año 1859

Garantiza no existir en sus calzados, por económicos que sean, ningún material nocivo a la salud, como son el cartón, la suela vieja y otros engaños que el público desconoce.

OJO. No confundirla con ninguna otra casa

Marca registrada, patentada en 23.156

Máquina de vapor

con su caldera de 30 caballos, se vende. Mosén Femarcs, 4.

Se compra

una jardinerita o carruajito para niños y enganchar un burrito moruno. Calle Cadirers, 10, 1.°, Valencia.

Navajas

Se venden dos casas en el pueblo de Navajas, una en la calle de San Roque, 31, compuesta de dos pisos, y el firme con jardín y huerto, y la otra, calle de San José, 30. Darán razón: Crisanto Rodríguez, habitante en la plaza del Olmo de dicho pueblo.

Fábrica de jabones

Por cambiar de industria se vende una muy bien instalada y acreditada. Si fuese necesario se enseñaría la fabricación de todos los jabones. Razón: Papelería Botella, San Vicente, 141.

¿Tenéis callos, ojos de gallo, verrugas o durezas en los pies? Usad al momento **"Callicida Veloz"** del Dr. Cuerda, que los cura radicalmente y sin dolor. ¡Nada de parches ni remedios secretos!

Frasco con pincel, 60 céntimos. En Valencia: Droguería de G. Contat, Mercado, 72; Hijos de Elías Cuesta, droguería de San Antonio y otras principales.

Venta

En inmejorables condiciones se vende una casa en Moncada, calle de Amelio Jimeno, núm. 12, compuesta de planta baja, con jardín, altos, cuarto de baño, elevación y distribución de aguas, water, perfecto servicio de desagües y habitación independiente para los caseros, con entrada por la calle del Alpargatero. Detalles: en la notaría de Moncada.

Liquidación verdad

De todas las existencias, a precios baratísimos, de la platería, plaza de la Merced, número 10, esquina a la de Guerrero, (antes Calabazas.)

Canas

Elqua las tiene, porque quieres desaparecen con el tan acreditado e insustituible Tinte Americano. Composición sin igual. Precio del frasco 1'25 ptas. Farmacia del autor Carda 3 Valencia.

ANTAGRA BISLERI

Cómodo, eficaz e incomparable medicamento, que cura todas las manifestaciones reumáticas. Su éxito es bien conocido. Venta EN FARMACIAS. Pídase folleto a los depositarios PEREZ MARTIN Y COMPAÑIA, Alcalá, 9, Madrid. Se remite por correo enviando 18 pts.

EL REUMATISMO

Al decir a ustedes que España es la nación más castigada y la generalidad sufre reuma o dolor, no habré dicho ninguna mentira, pues desgraciadamente es la verdad y naturalmente hay que tomar todas aquellas precauciones para curarse, puesto que sabido es que descuidarse unos días es condenarse por toda la vida.

EL GOTOL

medicamento descubierto por un eminente profesor que después de varios años de estudios ha logrado imponerse de una manera tan poderosa a las enfermedades del reuma o dolor, que con una sola frasco de EL GOTOL el enfermo queda aliviado de tal manera que puede considerarse curado.

Pues, si los que padecen de reuma o dolor hiciesen uso de tan milagroso medicamento y se tomasen la molestia de leer el prospecto que va acompañado de cada frasco, se convencerían que EL GOTOL es el medicamento que buscaban para curarse radicalmente.

El que padece de una de las enfermedades que indicamos a continuación o al primer momento de presentarse un síntoma de ellas acuda al GOTOL, podrá luego convencerse que nuestra indicación es merecedora de un verdadero agradecimiento.

Reumatismo, Dolores nerviosos o Neuralgias Jaquecas, Hemicráneas (migraña), Cefaleas, etc.

De venta en Valencia: Farmacia de la Sra. Vda. del Dr. Gras, plaza de Santa Catalina, 4, y Farmacia A. Gámir, San Fernando 34.

Pedid en todas las Farmacias y Droguerías bien surtidas

Agua de azahar R. MIRALLES

Elaborada con flor tierna de naranjo agrio de los más afamados jardines valencianos

La mejor que se conoce.—Está indicada por la clase médica para curar todas las enfermedades nerviosas; en las palpitaciones del corazón, convulsiones, insomnios, vómitos nerviosos, espasmos histéricos, dolores nerviosos de cabeza y demás padecimientos análogos.—Frasco grande: 1'50 ptas.—Pequeño: Una peseta.—Depósito: Mercado, 44, Valencia.—Botica de las Estacas.

Cura gratuita de los ojos

Todos los días, de 9 a 10, en la clínica del Dr. Vidana, calle de Salvá, 14, (detrás de la Universidad).

VELAS DE CERA

CHOCOLATES

QUINTIN RUIZ DE GAUNA

VITORIA

ESTOMAGO

VENTA FARMACIAS Y DROGUERIAS

Los que sufren inapetencia, pesadez y dificultad de digestión, flatulencia, **dolor** de

ESTÓMAGO

y **desarreglos intestinales** es porque desconocen las maravillosas curaciones que se consiguen con el uso del

DIGESTONICO

Balneario Pizarro

Abierto de 6 mañana a 9 noche.-Teléf. 421

Baños naturales, medicinales, de agua de mar natural, caliente y duchas de todas clases.

Todos los coches del tranvía de las líneas de Ruzafa pasan por frente al Balneario, y por la esquina de la calle de Pizarro los de la línea eléctrica de circunvalación.

Consulta médica gratis, de 12 a 1

Fábrica de billares

Unica en Valencia en precisión y economía. También tiene billares viejos restaurados y se mudan paños y componen tacos. Tiene a la venta toda clase de accesorios a precios sin competencia. Calle de Cádiz, núms. 14 y 16.

Fàbrica de Ornamentos de Iglesia

Justo Burillo y Comp.ª

Luis Vives, 5, entresuelo, y Paz, 10, **VALENCIA**

Terciopelos-Tisús en plata y oro fino a realce y plano.

Espolines, Rasos y *Noblezas* en seda, metal plata y oro fino del mejor título, garantizado.

Géneros especiales para trajes Corales,

Damascos y toda clase de tejidos de seda.

Pasamanería de seda, oro fino y plata y todo lo relativo al Culto Divino.

Encajes y guarniciones de todas clases para *Albas* y *Roquetes.*

Talleres exclusivos de bordados a mano bajo dirección artística para todos estilos, *Especialidad* en bordados de figura y oro fino, gran realce para *Casullas, Túnicas, Mantos, Palios, banderas* y *estandartes,* etc., así como para bordados con oro fino y sedas de colores con delicadas combinaciones.

Se restauran ornamentos antiguos y se traspasan a otros fondos garantizando su perfección. Se compran antigüedades.

No me mires...

Para DIARIO DE VALE

Es curiosísimo lo que ocurre en tas esferas de la política española. chas gentes les sorprende cuán poc cada tiene la epidermis el actual G «idóneo». No alcanzan a comprende Lerroux, después de poner a Dat Sánchez Guerra como no digan dueñ recibido por presidente y ministro c afabilidad, con todo cariño.

¿Es posible que no le guarden hombre un poco de ojeriza por lo r —se preguntan las gentes cándidas.

¡Inocentes! A mayor brutalidad ataque del jefe de los radicales, ponde mayor zalamería por parte consejeros atacados.

Ahora bien: como vivimos en t de gran farsa, como el ideal de los nantes es estar bien con todo el se está representando una comedia tidísima, que podemos calificar de «i radicalina».

Ponen en acción lo que reza un rosa seguidilla que luego estampa regocijo de los lectores.

Lerroux y Dato se quieren. Uno se conocen a la perfección.

Su mayor felicidad sería poder c a plena luz, a pleno sol, la impatía

Pero las «conveniencias sociales gan a esta enamorada pareja a ne cariño que se profesan, como San negó al Divino Salvador.

Un día, Lerroux ha estado en la dencia del Consejo de ministros. Pres y caudillo han mantenido una muy sa muy cariñosa y muy amartelada con ción. Lerroux ha conseguido de Dato to apetecía.

Pero un periodista (¿serán imper tes?) se ha enterado de la entrevista tenido la osadía de dar cuenta a los ciosos lectores del «rato largo» de versación dato-lerrouxística. Y ese nazo de gacetillero se ha tomado la tad de decir que Lerroux salió de pacho presidencial altamente satisfe la amabilidad del presidente.

Calculad el efecto que esta gacetil duce a los amartelados.

—¿Se descubrirá nuestro cariño claman.

Y piensan en cómo engañar, el los radicales y el otro a los idóneos

Y salen del paso con el martinga la negación.

Dato al recibir la visita de los distas, les declara que está dispue atar muy corto a los radicales, y q les permitirá la menor extralimitació

Lerroux, entra en la redacción *Radical*, se sienta en el sillón d y escribe un fulminante artículo cont Eduardo, presentándolo como el may migo de la libertad y del ejercic derecho.

Dato y Lerroux obran fingidamen

Después de las declaraciones del ro y del artículo del segundo, no lectores, que se ha entibiado el cariñ los dos se profesan.

Por el contrario, aún sube de pu

Porque visto el buen resultado «combina» exclaman:

—¡¡Qué bien lo sabemos hacer!

Y en futuras entrevistas, cuando gacetillero se presenta inopinadamente, veces don Eduardo a don Alejandro y don Alejandro a don Eduardo, se dicen damente al oído esta seguidilla:

«No me mires, que miran
que nos miramos.
Miremos la manera
de no mirarnos.
No nos miremos,
y cuando no nos miren
nos miraremos...»

TOMAS URBANO LANAS

(*Minúsculo*)

DE LOS MADR

Intervencionism

obrero

Don Manuel García Prieto ha hec preciosa confesión en su discurso d tiago. El, liberal de pura cepa, viva desgajado del tronco romanonista noce que los principios clásicos del lib mo han fracasado. «¡Ahora—dijo—se ne un directo y franco intervenci del Estado para la resolución de lo blemas sociales!»

Naturalmente, la confesión del Sr Prieto no tiene más valor que el sum do por la condición política de quien hecho. Valor doctrinario, fáltale e luto. ¡Pues apenas ha llovido desde comenzó a arremeter en todos los ton tra el viejo *laissez faire, laissez pas*

Está bien. Eso de que el jefe de berales-demócratas (¿verdad que u estas dos palabras sobra, so pena currir en redundancia?) reconozca l carrota de aquellos principios individu es un signo de progreso. El conde manones no ha hecho nada parec por tanto, si otras muchas razones indujesen a mirar con muy superior tía al partido garcipriettista, esta re ción rotunda y serena bastaría de

Pero cabalmente estos días se h enterrado no sabemos qué pleito a la huelga textil del año 1913. Si no damos mal, aquella huelga, plantea rante el aciago mando del conde manones, fué resuelta por éste con decreto que imponía la jornada rec por los obreros, con carácter obliga

Aquel real decreto, atrevido, usurpador de atribuciones del Parla pareció bien a los obreros, como es y aun a muchas personas más, entre al cronista, convencido como pocos en las cuestiones obreras hace falta der jurídico fuerte (el del Estado), de imponer la solución armónica sin dicaciones ni debilidades.

En cambio pareció mal a los pat en primer lugar—y esto también es lógico,—y al señor García Prieto, q