REDACCIÓN
OFICINAS Y TALLERES
D. Juan de Austria, 10
TELÉFONO 12115

No se devuelven los originales aunque no se inserten

EL PUEBLO

DIARIO REPUBLICANO DE VALENCIA

PRECIOS DE SUSCRIPCIÓN

	Mes	Trimestre
Valencia . . .	Ptas. 2	Ptas. 6
Provincias. .		» 7'50
Extranjero. .		» 12

Ejemplar 10 céntimos

Año XXXVII :: Núm. 13.049 | Fundador: Vicente BLASCO IBAÑEZ | Domingo 2 de Febrero de 1930

PARA «EL PUEBLO»

ENSEÑANZAS

EL LIBRO POLITICO

El libro de carácter político va adquiriendo gran difusión en España. No sólo se publica más, sino que se vende más de lo que se publica. El libro de carácter político va postergando, en algunos aspectos y algunas zonas geográficas, al libro de novelas frívolas, de versos ultraístas o de ficciones libidinosas. Claro que el libro político en nuestro país no ha logrado la profusión en temas y autores que logró en la Francia anterior a 1830, anterior a 1848 y anterior a 1870; ni ha conseguido que el fenómeno de la actualidad española fuera estudiado con la inquietud espiritual con que se estudió y sigue estudiándose el fascismo y el Soviet. Pero, apartando proporciones y comparaciones, lo remarcable es ésto: que se escribe ya en España el libro político. Y lo que es más de notar: que el libro político se compra y se lee.

Está, pues, en marcha, una literatura que urge cultivar y depurar, respondiendo a la curiosidad pública o buscando sectores inéditos de esta curiosidad o suscitando esta curiosidad allí donde todavía no haya apuntado. Para ello, no basta lo escrito hasta hoy. España, históricamente, no es sólo presente: es pasado y porvenir. ¿Por qué cuando las otras naciones europeas empezaron a ascender, España descendió? ¿Por qué los reyes absolutos no han sido en España com fueron Luis XIV en Francia y Federico de Prusia, forjadores de la unidad? ¿Por qué la guerra de la Independencia equivalió a la contrarrevolución francesa en España? ¿Por qué no se ha conseguido con las diferentes personalidades peninsulares formar una unidad? ¿Por qué no se ha podido obtener que América fuera con España un imperio muy superior al imperio inglés? ¿Por qué se frustró la Revolución del 68? ¿Por qué el liberalismo no pudo ser en el siglo XIX español lo que fué con Gambetta y Waldeck-Rousseau en Francia; con Cavour en Italia y con Gladstone en Inglaterra? ¿Qué representaron los hombres y las leyes de la Restauración? ¿Qué valor tuvieron en ella la iglesia y el ejército? Con cada uno de estos temas podrían escribirse centenares de libros: libros biográficos, libros anecdóticos, epistolarios... El pasado se inundaría de luz; se volvería claro para los ojos anhelantes de entrar en las entrañas de los grandes interrogantes históricos.

¿Qué puede y debe ser Portugal para el futuro? ¿Cómo es posible una unidad ibérica? ¿Ha de ser Marruecos un problema español? ¿Qué aportación ha de ser la de España a la unidad política de Europa? ¿Qué categoría humana será la del español el día que, en la plenitud de sus derechos civiles, formado espiritualmente, el Estado español no sea una ficción sino la obra jurídica de la ciudadanía española? Con estos nuevos temas se iluminaría el futuro. Se abrirían rutas por donde andar con marcha segura. Se formaría opinión en torno de problemas esenciales para el porvenir de la raza. Se iría creando ciencia y conciencia históricas. José Ortega y Gasset habló en un volumen, colmado de sugestiones y enseñanzas, de la España invertebrada. Ha de tratarse en otros volúmenes por quienes consideren España como un problema que exige solución, del modo de vertebrarla cumplidamente.

No bastan estos libros políticos que investigan la historia que fué y proclamar la historia que ha de ser. La Historia no se circunscribe a ser un episodio dramático; no es sólo pugna civil entre bandos inconciliables; no es la batalla, para su prevalecimiento, entre los distintos poderes del Estado. Es más: la Historia es desenvolvimiento económico, paz social, cultura, soberanía. ¿Qué puede ser España en riqueza agrícola? ¿Qué industrias pueden crearse, fomentarse y desenvolverse en España? ¿Qué normas habrán de trazarse para que el proletariado ascienda a la categoría de colaborador activo y responsable de la producción? ¿Qué impuestos han de sostenerse, qué otros han de reformarse, qué otros han de disminuirse y qué otros han de desaparecer? ¿Cómo habrá de constituirse el Parlamento? ¿Y el sufragio? ¿Y el Jurado? ¿Y la escuela? ¿Y el ejército? Piénsese en los libros que Inglaterra, Alemania y Francia, entre otras naciones europeas, vienen consagrando a estos problemas; la suma de altas capacidades que se dedican a su estudio; la documentación orientadora y formativa que, con relación a cada uno de estos problemas, existe. Ello produce una acción de gobierno serena y segura. No se tantea a ciegas, sino que se marcha por caminos de luz; no se afronta cada cuestión con vacilaciones y desconocimientos, sino con una convicción firme; no se asciende al Poder con programa de palabras al aire, sino con consciencia de la obra que ha de cumplirse y evidencia científica de las posibilidades de su realización. Estos libros políticos, investigando detenidamente sobre cada uno de los aspectos económicos, sociales, religiosos y militares de la nación, constituirían, paralelamente a los libros políticos de historia, el descubrimiento de cuanto España es y puede ser para que integre la unidad de civilización con que Europa adquiere categoría en el mundo.

En resumen: el libro político ha aparecido en España. Se compra y se lee. Pero no es suficiente. Ha de saberse de dónde viene España; cómo ha llegado a nosotros en su estado actual; a dónde va; qué es; qué puede hacerse con ella. A las actuales generaciones de hombres de estudio incumbe descubrir a las generaciones actuales de hombres políticos las entrañas íntimas de la tierra y del ciudadano, del pasado y del porvenir, con objeto de que el gobierno no sea en ellos un nuevo ensayo frustrado, sino una obra que se inicie con rumbo certero hacia su fin.

MARCELINO DOMINGO.

(Prohibida la reproducción.)

—Te veo malo, Simplicio.
—Yo a ti, bueno, Comodón.
Estás sanote, rollizo...
A mí me duele un riñón.
—Lo pensé en seguida, al verte
en tan rara posición.
—No duermo en toda la noche,
ni en la cama puedo estar.
—Por que tú quieres, Simplicio;
te lo voy a demostrar.
Para estar bien en la cama
procúrate un buen colchón;
esto es lo que te aconseja
tu querido Comodón.
¿El mejor colchón? El Fénix,
tan blando como un bizcocho;
puedes comprarlo en la fábrica
de Cirilo Amorós, 8.

TEATRO PRINCIPAL
COMPAÑIA DE MARIA GAMEZ
En breve, ESTRENO EN ESPAÑA de la comedia en tres actos:
LA NOCHE BRUJA
Original de Mario Blasco.

Diputación y Ayuntamiento han dimitido y se marchan.

La Diputación y el Ayuntamiento han dimitido y estas dimisiones serán admitidas y si continúan en sus puestos es a ruegos de carácter general, formulados por el general Berenguer, y hasta que el nuevo Gobierno adopte las resoluciones oportunas. Todo ello es sencillamente un compás de espera, porque la complejidad y número de problemas anticonstitucionales a resolver necesitan una labor que consumirá tiempo.

Y a pesar de cuanto ha dicho el Alcalde dimisionario de que no se marcha por ahora de la Alcaldía, ésta quedará en breve vacante y cubierta por quien estando sujeto a los preceptos legales, llámeseles ley municipal o estatuto y al amparo de los derechos constitucionales, tendrá que someterse a ellos y actuar a plena luz, en abierta discusión y con el control legal de todos sus actos, que ejercerá libremente el Consejo.

Revisado por la censura

Don Mariano Gómez, presidente del Ateneo Mercantil.

No puede extrañar a nadie esta afirmación que aparece titulando este «Eco»: don Mariano Gómez, presidente del Ateneo Mercantil, en virtud de una orden gubernativa. Ni más ni menos, es decir, en la propia forma que fué separado el doctor Marañón de la presidencia del Ateneo de Madrid.

La primera disposición del duque de Alba la ha transmitido el telégrafo, o sea restablecer la normalidad en el Ateneo de Madrid, y a su efecto ha dirigido una carta al eminente doctor don Gregorio Marañón, diciéndole que la junta que fué destituida por el Gobierno de Primo de Rivera y sustituida por real orden, puede hacerse cargo de nuevo del Ateneo. Se añade, además, que se dictará una disposición en este sentido.

Con idéntico criterio quedará restablecida la normalidad en el Ateneo Mercatnil de Valencia; por eso decimos: «Don Mariano Gómez, presidente del Ateneo.»

El duque de Alba, antes de hacer estas declaraciones, tiene la conformidad de la totalidad del Gabinete; luego aquí se procederá de idéntica forma que en Madrid.

Ahora, que debe actuarse por parte del Ateneo, es decir, don Godofredo Ros, vicepresidente que actúa accidentalmente de presidente, debe dirigirse telegráficamente a los señores presidente del Consejo y ministro de la Gobernación, exponiéndole la situación del Ateneo y los deseos de esta entidad de que se le reconozcan sus derechos y se restituya a sus puestos a quienes se les separó, en virtud de una disposición.

El criterio terminante del duque de Alba restituyendo a su puesto a la junta del Ateneo de Madrid, con el doctor Marañón al frente, debe tener su repercusión en Valencia, con la del Ateneo Mercantil y su presidente don Mariano Gómez.

La administración en la Cárcel Modelo.

Hemos recibido algunas quejas relativas a ciertos aspectos de orden administrativo en el régimen de nuestra Prisión Celular.

Lo más interesante es lo que se refiere al Economato, es decir, al precio de los artículos que allí se expenden, calidad de los mismos, etcétera

Por ahora nos limitamos a llamar la atención del Patronato de presos, entidad íntimamente relacionada con aquel establecimiento penitenciario.

Creemos que una información celosa daría por resultado resoluciones que habrían de redundar en beneficio de los presos.

Si se considera que son necesarios más detalles, los publicaremos debidamente comprobados y razonados.

De monumentos

Fracasó la intentona de traslado del monumento al rey don Jaime, y fracasó lógicamente, porque el monumento está bien donde fué emplazado.

Luego se quiso erigir un monumento absurdo: el dedicado a la Provincia, que ni halló calor ni apoyo en la opinión valenciana. Y, naturalmente, fracasó también.

Pero existe otro proyecto de monumento, a cuya realización pusieron toda suerte de obstáculos quienes a todas horas blasonan de valencianos: el monumento a Joaquín Sorolla.

Ros, Castell y Salom han dimitido.

El viernes por la tarde se recibió en la Universidad un despacho de Madrid, en que se comunicaba de un modo oficial a la primera autoridad académica de nuestra región, la constitución del nuevo ministerio.

En la visita de los periodistas ayer a la Universidad, se les manifestó que tanto el rector don Joaquín Ros, como los vicerrectores don Enrique Castell y don Salvador Salom, habían presentado la dimisión de sus respectivos cargos.

Revisado por la censura

Las anexiones deben suspenderse.

Normalidad supone libre ejercicio de todos los derechos, reconocimiento y respeto a los preceptos escritos y consideración social para cuantos lleguen a las esferas gubernamentales ejerciendo el derecho de petición o el reconocimiento de su personalidad.

En tiempo normal, es decir, cuando están en vigor todos los preceptos constitucionales, con la existencia de un poder judicial independiente y un alto tribunal de justicia en plena actuación, no se pueden realizar ciertos actos.

Con la Constitución en vigor no se hubiera decretado la anexión de los trece pueblos, porque éstos hubieran sido consultados previamente, nunca la imposición hubiera surgido.

No basta que un Ayuntamiento de población de primero o segundo orden diga que quiere absorber las poblaciones que le circundan: es necesario que éstas se hallen conformes, porque por la fuerza no se conquistan las conciencias ni se ganan las simpatías.

Lo hemos dicho y lo repetimos: estas anexiones no son convenientes y además las repelen los interesados y en esta situación, empeñarse en llevarlas a cabo es provocar disgustos y crear odios que no deben existir, puede satisfacer vanidades, pero no es conveniente y, en cambio, es peligroso.

Los pueblos anexionados deben en estos momentos estudiar el camino a seguir.

Bien están los recursos legales que se planteen, pero no aparten a un lado la gestión amistosa, la visita a las autoridades gubernativas, la exposición de hecho, datos y elementos de juicio formulada ante el nuevo ministro de la Gobernación, para que éste, percatado de que esas anexiones no las quieren los pueblos, sino, por el contrario, las repelen y no son convenientes a Valencia, que no adquiere mayor importancia por aumentar en unos miles el número de sus habitantes, y, en cambio, le producirá trastornos en su marcha administrativa determinaría una rectificación de conducta y de actitud. No hay gobernante que se atreva a mantener una disposición por todos combatida y tan descabellada como esta de las anexiones.

«Paterna 1.º de Febrero de 1930.
Señor Director de EL PUEBLO.
Valencia.

Mi distinguido amigo y correligionario: He leído los dos «Ecos» publicados en el diario, que hacían referencia a la anexión de los trece pueblos a la capital, y como hijo de este poblado, pláceme asentir a cuantas manifestaciones hay expuestas en ellos. El sector a que pertenezco, hizo a su debido tiempo el motivo por qué no estábamos conforme con dicha anexión. Creo que no es el momento de hablar sobre ello por nuestra parte, ya que plumas con más inteligencia que la mía lo han sintentizado en los «Ecos» del periódico de su digna dirección; pero tiempo tendremos de hacerlo, cuando las circunstancias nos lo permitan. En nombre de los simpatizantes con nosotros, le felicitamos por la clara y terminante exposición de los conceptos contenidos, y para que prosiga en la defensa de la autonomía de los pueblos. Nosotros amamos a la ciudad y desinteresadamente estaremos prestos al sacrificio por ella. Suyo siempre.—José Valls.»

Las anexiones de los pueblos a la capital, suspendidas

El Consejo de ministros acordó anoche dejar en suspenso las anexiones de los pueblos a la capital de Valencia, hasta que decidan los tribunales.

Revisado por la censura

Este número consta de 12 páginas

Otro premio gordo de "La Lechera" para Valencia

Hace unos días se presentó en las oficinas de la Sociedad Nestlé, Anónima Española de productos alimenticios, Martínez Cubells, 6, el distinguido comerciante valenciano don Miguel Luján, dueño del acreditado comercio de ultramarinos establecido en la calle Cuarta, núm. 15, playa de Levante (Cabañal), quien con visibles muestras de satisfacción y alegría relató las pintorescas escenas motivadas por el hallazgo de un premio de 500 pesetas, en metálico al dorso de la etiqueta de un bote de leche condensada «La Lechera», adquirido en dicha tienda por doña Rosa Piquer Benet, calle Cuarta, 29, playa de Levante (Cabañal).

Ascienden ya a más de 300.000 pesetas los premios pagados por Sociedad Nestlé en este grandioso concurso antes de cuyo fin faltan repartir todavía unos 50.000 duros.

Al comprar leche condensada, huelga decir que es conveniente exigirla de la marca «La Lechera», porque ya todo el mundo sabe que es la mejor, pero ante la frecuencia con que es favorecida la región valenciana con valiosos premios del grandioso concurso organizado por dicha marca, vale la pena de recomendar encarecidamente a los consumidores no dejen de mirar atentamente el dorso de las etiquetas de todos los botes de leche condensada «La Lechera» que adquieran.

LEON DE ORO
Tres conciertos diarios. De seis a ocho, dedicado a las señoras. Salón ideal para bodas y bautizos. Teléfono 14.928.

ENCARGADO PARA GARAJE
Apto, que haya trabajado en este empleo, se necesita, escribid con detalles y referencias al número 6.176, ROLDOS - TIROLESES, Pintor Sorolla, número 14, Valencia.

¡¡¡SEÑORAS!!!
EN
LAS TINAJAS
Comprarán lo mejor al precio más bajo
Se hacen descuentos proporcionales a los encargos. Haga una prueba y se sumará a mi numerosa clientela. Ofrezco lo mejor en
ACEITES
JABONES
GARBANZOS
ARROCES
SERVICIO A DOMICILIO
LAS TINAJAS
Calle Alta, 10 Teléfono 11.186

CUADERNOS DE CULTURA
PUBLICACION QUINCENAL
Acaba de aparecer el segundo número (primero de la sección filosófica) titulado:
INTRODUCCION AL ESTUDIO DE LA FILOSOFIA
DE
FERNANDO VALERA
PRECIO: PESETAS 0'60
Pídalo en todos los kioscos y librerías.

En torno a los proyectos del actual Gobierno constitucional

Los ayuntamientos y diputaciones deben ser reintegrados a los cauces legales

Las declaraciones terminantes del jefe del Gobierno, general Berenguer, indican la vuelta a la normalidad en el plazo más breve posible y la celebración cuanto antes de unas elecciones para que el país consigne de modo fehaciente su voluntad y quede en todo su esplendor la soberanía nacional, que en el pueblo reside. Este propósito implica la restauración de derechos que a partir de Septiembre de 1923 quedaron en suspenso y conculcados.

Necesariamente el general Berenguer ha de llegar en plazo breve a resolver este asunto capital de la restauración de todos los ayuntamientos y diputaciones de España. La normalidad era y estaba formada por ayuntamientos y diputaciones producto de unas elecciones declaradas válidas, perfectamente legales y ahora al reanudarse la vida constitucional, debe volver ésta en todo su apogeo a los municipios, diputaciones, tribunales y cámaras, es decir, régimen constitucional y parlamentario. El mismo y con los mismos mandatarios que de las urnas salieron.

Por tanto, la vuelta a la normalidad implica que los concejos que el 13 de Septiembre quedaron disueltos vuelvan a actuar, queden restituídos a aquellos escaños donde les llevara el voto y el mandato de los electores.

Este problema es de una claridad y una sencillez que nadie puede desconocer. Una disposición emanada de un Gobierno decretó la disolución de ayuntamientos y diputaciones y ordenó la investigación inmediata y el depuramento de responsabilidades. Otra disposición de otro Gobierno legal que quiere el restablecimiento de la Constitución y la vuelta a la normalidad, puede decretarla y acordar, como entonces, que se depuren actos y se exijan responsabilidades.

Entonces parecieron muy oportunas las inspecciones y los procedimientos, y que los tribunales exigiesen responsabilidades, que se exigieron, se depuraron y que tuvieron por fin la expresa declaración de honradez de aquellos ayuntamientos, cuyos hombres salieron más prestigiosos después de procedimientos y expedientes.

Pues, bien; nada más lógico, nada más legal y nada más oportuno y justo que el Gobierno del general Berenguer—Gobierno constitucional, según afirma su jefe—entregue ayuntamientos y diputaciones a quienes los ocupaban en aquella fecha y sobre los cuales no recayó la más ligera sombra, ya que los Tribunales de Justicia declararon su honorabilidad de forma bien explícita y terminante absolviendo a los encartados con todos los pronunciamientos favorables. Además, al restituir a sus puestos a quienes los ocupaban, debe ordenarles, en la misma forma y con los mismos alcances que el 1923 se decretaron, las oportunas investigaciones y depuración de responsabilidades a que se hicieren acreedores.

La soberanía nacional, residente en Cortes y Pueblo, constituyó aquellos organismos electivos del Estado; que un Gobierno constitucional lo declare y les restituya y ampare con la declaración expresa de que se hallan como antes del 13 de Septiembre; es decir: en la plenitud de todos, absolutamente de todos sus derechos.

Una absolución justa

Presidida por el delegado de Hacienda se ha verificado una junta administrativa para fallar el expediente incoado por la aprehensión, en la Aduana de Valencia, de una partida considerable de sacarina que venía oculta en pilas eléctricas, cuyo documento de Aduana presentó en aquellas fechas el agente de Aduanas don Juan Bautista Ibáñez Carles.

La junta, inspirándose en un criterio de justicia, ha acordado absolver al mencionado agente y condenar al importador Carly Zelm al pago de la multa de 25.000 pesetas.

El señor Ibáñez Carles ha recibido muchas felicitaciones, a las que unimos la nuestra más cordial.

Marcas de Fábrica
Patentes de Invención
Informes comerciales
El Precursor del Comercio.
Agencia de Negocios Matriculada, la más importante.
Fundada el año 1912
DIRECTOR: Don Luis Pérez Izquierdo
Asesor legal: Don José Sancho
Agente Oficial
de Propiedad Industrial
OFICINAS:
PI Y MARGALL, 29
(antes Ruzafa)
Teléfono 12.863 Valencia

Importantísimo garaje
Situado en puesto céntrico, en marcha, con amplias cabinas, muy bien distribuidas. Se traspasa en muy buenas condiciones Escribid al número 6.175, ROLDOS - TIROLESES, Pintor Sorolla, 14, Valencia.

Ministerio de Educación, Cultura y Deporte 2012

J. CORTALS VALENCIA — EXIJASE SIEMPRE LEGITIMO
KOLA CORTALS
LICOR HIGIENICO
PODEROSO TONICO RECONSTITUYENTE Y AGRADABLE EN SUMO GRADO

Coñacs, cremas, licores y jarabes selectos
J. CORTALS.—Sucursal: Paz, 40.—Precios de fábrica

VIDA REPUBLICANA - - Y OBRERA - -

Reorganización del Partido

Por exceso de original y por otras circunstancias, no pudimos dar cuenta ayer de la reunión que el jueves se celebró en la Casa de la Democracia, por los elementos que componen la junta reorganizadora del Partido.

En ella fueron leídos los anteproyectos de Bases y Programa que las comisiones correspondientes sometían al estudio de sus compañeros, mereciendo la aprobación de todos, y sus autores los más calurosos elogios por haber sabido verter en el ánfora del estilo más digno y noble, el jugo de la más pura y rica doctrina democrática y de altos ideales sociales.

Creemos de justicia decir que en esos trabajos, que el martes próximo comenzaremos a dar en folletón, han tenido parte principalísima nuestros queridos amigos y correligionarios don Antonio López Rodrigo y don F. V.

Esos trabajos serán publicados en folletón, como hemos dicho, y recomendamos a los correligionarios los guarden, pues ellos han de constituir la base de discusión para la Asamblea del Partido, que se ha de celebrar en breve, en donde serán aprobados en su totalidad o rectificados, dándoles forma y contenido definitivo hasta la Asamblea siguiente, si es que sobre el particular se produce discusión.

usticia republicana

Va llegando la hora de hacer justicia. Justicia para todos: para quienes procedieron bien y, sobre todo, para quienes procedieron mal durante los seis largos años de dictadura; es decir, para los que nos vendieron, para los que hicieron comercio de los ideales, para los que, no por crisis del espíritu, respetables, sino por torpes codicias se pasaron al enemigo.

Sus nombres irán apareciendo en estas columnas, para que todos los republicanos los conozcan. A esa picota irán subiendo muchos individuos que deben sus cargos o su situación a los republicanos, y en los años de dictadura lo olvidaron y procedieron contra los republicanos.

No nos guía espíritu de venganza ninguno. Eso no sería justicia. Queremos, sin embargo, contribuir a aclarar muchas cosas, a realizar una necesaria y saludable revisión de lo pasado en nuestro campo en estos años últimos; queremos significar que no han de ser posible nuevas filtraciones en nuestras filas; en ellas tendrán acogida hombres que tal vez no hayan sido republicanos, pero que la consideración, el estudio de la historia y de las cosas ocurridas en estos últimos tiempos, los haya convertido en republicanos, y que por otros títulos lo merezcan, pero los otros, los resellados, los que ya se escapan con paso vergonzoso y escurridizo de las tiendas, donde han comido durante seis años, intentando aproximarse a nosotros, porque olfatean el triunfo, a esos, no, a esos no se les acogerá. Para esos, amigos leales, está la picota de EL PUEBLO, es decir, la justicia republicana.

Los republicanos de Burjasot

Nuestro amigo el presidente de la Junta Municipal de Burjasot, don Eustasio Juan Vidal, nos envía el siguiente escrito:

Serenidad

Ante los cambios políticos ocurridos estos días, no hay que alarmarse ni hacerse muchas ilusiones. Los buenos republicanos deben en estos momentos conservar el mejor temple en sus almas y la mejor serenidad.

Lo cortés no quita a lo valiente. Poco a poco, y sin quebrantar las leyes, llegaremos a la solución de los problemas que afectan a los intereses de la localidad. Los aprovechados, los truhanes de la política, los que dan gato por liebre y se arriman al sol que más calienta, todos serán juzgados como se merecen.

Serenidad, serenidad, serenidad.

Para comprar libros el 11 de Febrero.

A continuación damos la nueva lista de donantes para la adquisición de libros con destino a los niños de las escuelas laicas de Valencia, libros que, como se ha dicho, se repartirán el próximo día 11 de Febrero:

Uno cualquiera, 2 pesetas; S. Simó, Valencia, 3; E Ferrer, de íd., 1; F. P., de íd., 5; José Cuñat, de íd., 5; Luis Quirós, de Tomelloso, 5; Maximiano Beltrán, 2; A. Tarín, de Valencia, 5; José Cortina, del Puerto (Valencia), 5; Tomás Roca, de Burjasot, 2; Vicente Lázaro, 1; Antonio Quintana, 3; Vicente Iborra, de Valencia, 10; R. Costa, de Valencia, 5.—Total, 50 pesetas.

Testamentos para quienes quieran ser enterrados civilmente.

Ya dijimos en otra ocasión que tenemos para quienes lo soliciten impresos de testamento en virtud del cual pueda cumplirse la voluntad del testador de recibir sepultura en el Cementerio civil, sin que pueda impedirlo nadie, como suele ocurrir por falta de medios legales para oponerse, desvirtuando así en ocasiones la labor de una vida consagrada a la difusión del librepensamiento.

Estos impresos son totalmente gratis y los tenemos a la disposición de quienes lo deseen, en esta Redacción, de siete a nueve de la noche.

Los republicanos de Canals

Es notorio que hay un verdadero renacimiento del espíritu republicano en toda la provincia, ya de suyo liberal. Constantemente hemos de hacernos eco de hermosas iniciativas de nuestros correligionarios conducentes a la creación de escuelas, casinos y bibliotecas que sirvan para la difusión de nuestros ideales y elevar la cultura del pueblo.

Ahora hemos de ocuparnos, con el mayor gusto, de los trabajos que en Canals vienen realizando un núcleo considerable de beneméritos y entusiastas republicanos para organizar el Partido allí y establecer un casino que sea el hogar espiritual de todos.

En breve, tales son nuestros informes, esa idea será un hecho, una viva realidad y al acto de la inauguración se le dará el mayor esplendor posible, invitándose a las personalidades más destacadas del republicanismo valenciano para que tomen parte en él.

Por el momento, y con el fin de realizar todos los trabajos que exige el propósito de los queridos amigos de Canals, se ha nombrado un comité organizador, compuesto de los señores Francisco Maset, que es corresponsal de nuestro periódico; Emilio Arnau, Enrique Gómez, Jacinto Colomer, Vicente Sancho, Antonio Gras y Ramón Vila.

EL PUEBLO envía a todos su cordial saludo y se ofrece a cooperar con el mayor entusiasmo en sus trabajos.

A los herniados
(QUEBRADOS)

todos: hombres, mujeres y niños que padezcáis hernia, recientes o crónicas y usáis malos bragueros; a los operados que se les han reproducido; a los desengañados de haber probado infinidad de procedimientos curativos que no han conseguido ni tan sólo la contención de sus hernias; a cuantos, en fin, contrajeron esta afección terrible que inutiliza al sér humano y lo tiene en constante peligro de muerte por estrangulación, SABED:

LA CASA LAZARO, DE BARCELONA, os ofrece su maravilloso aparato herniario «VIDA», ideal de los ideales; perfectísimo e insuperable reductivo de ACCION CURATIVA; aunque de complicado mecanismo, rápida y fácilmente adaptable; sin tirantes engorrosos, sin peso, sin presiones molestas; el más cómodo, eficaz y económico que se conoce; el más moderno, y, sobre todo,

Al alcance de todas las fortunas

pues sus precios reducidos DESDE 50 PESETAS, pueden ser adquiridos aun por aquellos herniados de la más modesta posición.

Como GARANTIA ABSOLUTA de la eficacia del aparato «VIDA» y de sus insuperables resultados para la SEGURA CURACION DE LA HERNIA, el SEÑOR LAZARO concederá FACILIDADES DE PAGO en aquellos aparatos que por las características de la hernia, hayan de ser necesariamente de un coste algo elevado. Ha terminado, pues, el suplicio del herniado y la intranquilidad angustiosa de sus familiares.

NO DUDAD Y ACUDID TODOS A CONSULTAR AL SEÑOR LAZARO, que recibe en:

VALENCIA, únicamente el miércoles 5 de Febrero, en el HOTEL REGINA (Lauria, 6); en
VILLARREAL, el martes 4 de Febrero, en el HOTEL ESPAÑA; en
ALCIRA, el jueves 6 de Febrero, en el HOTEL COLON; en
JATIVA, el viernes 7 de Febrero, en el HOTEL ESPAÑOLETO, y en
ALICANTE, el sábado 8 de Febrero, en el PALACE HOTEL.

NOTA: Especialidad en fajas abdominales para señoras y cinturones para caballeros, DESDE 25 PESETAS.

Despacho: **Marqués del Duero, 102, BARCELONA**

MESTALLA — Hoy domingo, a las 3'15 tarde:
REAL BETIS CONTRA VALENCIA F. C.

Crónica de Madrid

Impresiones

Estrenamos Gobierno constitucional. Y nos encontramos como los obreros en sábado: con la muda limpia. El cuerpo parece más suelto, más flexible, más libre. Basta la promesa para regocijar los espíritus. Los madrileños caminan cara al porvenir con una sonrisa. Madrid está en calma. La multiplicación de los guardias se ha suspendido. Los leones apacibles de la Asamblea Nacional, esperan pacientemente que les cambien el rótulo del frontispicio para volver a ser lo que fueron. Al fin y al cabo, el escudo de España se engalana con un león análogo a éstos que hoy sirven de centinelas al histórico edificio de la Asamblea Nacional.

—

Sin embargo, hoy ha amanecido un día gris. Nuestro cielo maravilloso, se ha vestido con el color impreciso. El cielo se ha puesto el traje de mañana. Se ha democratizado. Las brillantes galas del sol, no cuadran con los fracs civiles. El frac es la prenda de la noche. Los resplandecientes uniformes son los que precisan de la gala del sol. La etiqueta civil es más opaca...

—

La impresión del momento histórico, no puede grabarse. El mundo nos contempla y el porvenir abre su interrogación. Hay que confiar en nuestros destinos, sin predecir efectos; ni causas, los viejos profetas orientales, son una leyenda en este siglo XX de las cotizaciones. La Hacienda pública y la Instrucción, que también debiera ser esencialmente pública, prenden toda nuestra atención. Nuestros hijos, tan niños aún, nos recuerdan el problema constante de su educación. Hay que hacerlos hombres capaces, para que un día elijan camino sin otra indicación que la de su instinto, preparado antes a todas las nobles y honradas inclinaciones de seres predispuestos a los altos designios y a los nobles ideales...

—

Han tomado posesión los nuevos consejeros, a excepción del ministro de Trabajo, que regresará el lunes del extranjero. Pocos discursos y pocas ceremonias. Un síntoma. Quién sabe si esto querrá decir que hemos penetrado en el momento en que la acción ha de sustituir a la palabra.

—

Conste nuestro respeto para todos los hombres de buena voluntad y nuestra confianza en un porvenir próximo de estabilización y de equilibrio inteligente.

JOAQUIN ROMERO MARCHENT

Madrid - Enero de 1930.

(Prohibida la reproducción.)

Ateneo Científico

Mañana lunes, a las seis y media de la tarde, nuestro camarada F. García Cardona, dará una lectura-recital en el Ateneo Científico, con arreglo al siguiente programa:

1.° Exposición leída de poetas jóvenes de Taula en lengua vernácula: Almela Vives, Thous Lloréns, Bayarri y Verdeguer.

2.° Exposición leída también en lengua vernácula, de los poetas jóvenes Puig Espert y Morante Borrás.

3.° Exposición leída de poetas jóvenes valencianos en lengua castellana: Lantier, Lacomba, Federico Miñana, Guarner, Viñals, Miguel Alejandro y Sendín Galiana.

4.° Lectura-recital de versos de Rubén, y

5.° Declamación de «Cansere», de Vicente Medina.

El acto será público.

EL PUEBLO, en Játiva

En el Kiosco Setabense, de Rafael Morant, encontrarán nuestros lectores el periódico que fundó don Vicente Blasco Ibáñez y que hoy dirige y renueva su hijo don Sigfrido.

-: RADIO :-

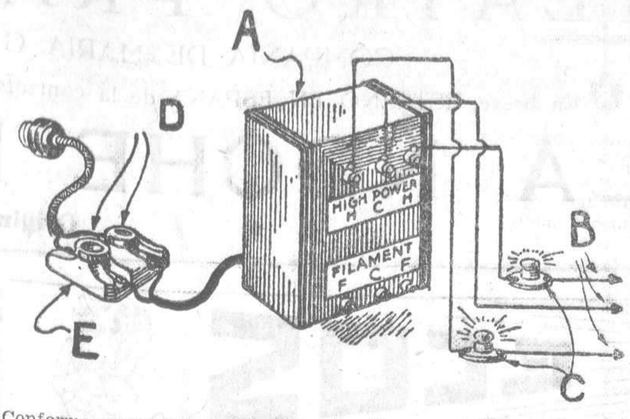

Conforme prometimos, hoy damos al lector un esquema interesantísimo por demás.

Muestra cómo se emplean las lámparas de incandescencia y fusibles, protectores del eliminador en B. y de cortacircuito; así quedan: A, transformador de potencia del eliminador B; B, al circuito rectificador y filtro-eliminador B; C, lámparas incandescentes; D, tapones fusibles de tres amperios, y E, cajas de porcelana para dichos fusibles.

La corriente eléctrica es obediente e incansable en su trabajo, pero si una rotura cualquiera da motivo a que fluya fuera de su camino normal pueden destruirse o inutilizarse aparatos valiosos en un abrir y cerrar de ojos.

Un radiorreceptor puede funcionar uniformemente y sin dificultad durante meses, o aun años, y entonces, sin previo aviso, puede deteriorarse la aislación, formarse un cortacircuito e inutilizarse aparatos costosos, si es que no se produce un incendio.

En los receptores protegidos adecuadamente contra los cortacircuitos no deben ocurrir jamás semejantes accidentes. Los modernos receptores, de construcción comercial, están todos protegidos. Toda intensidad excesiva de corriente funde inmediatamente un fusible y se corta la corriente antes de que haya podido producir daño.

La operación de un fusible está basada en el principio de que una cadena no es más fuerte que su más débil eslabón. Se elige la capacidad del fusible para conducir corriente de modo que resulta el eslabón más débil en el circuito. Cuando fluye corriente en exceso, el fusible se quema y abre el circuito antes de que sea afectado otro alambre o aparato.

La colocación usual del fusible en los aparatos que se encuentran en el comercio es en el alambre que va al arrollamiento primario del transformador de potencia. Este es el punto en que la corriente entra en el equipo y la capacidad del fusible dará paso a todas las corrientes que puedan usarse en el receptor en condiciones normales de funcionamiento. Si el filamento de una lámpara rectificadora se quema y su extremo cae sobre la placa, y forma un cortacircuito, podrá haber un flujo grande de corriente en el circuito secundario del transformador de potencia. Este flujo sólo puede ser producido por un aumento en la intensidad de la corriente en el circuito primario y el fusible se funde inmediatamente, cortando la corriente. Puede ocurrir también que se ponga en cortacircuito uno de los condensadores filtros. En este caso aumenta mucho el flujo de corriente con el resultado antes mencionado

Es completamente posible proteger todo receptor o amplificador de construcción casera contra un incendio y vale la pena hacerlo. Estudiando las posibilidades del flujo de corriente se verá cómo se procede para ello.

Todo receptor eléctrico o amplificador de potencia posee lo que se llama circuito primario. Este consiste en uno o más arrollamientos primarios, el interruptor que permite la entrada de la corriente y el alambre flexible que se enchufa en el tomacorriente del alumbrado. Los arrollamientos primarios están tan completamente aislados de todos los demás circuitos del receptor, que es escasa la posibilidad de que se forme un cortacircuito entre ellos. Si lo hubiera entre el flexible y el bastidor metálico del equipo o el núcleo puesto a tierra del trasformador, se fundirá el fusible del circuito general del alumbrado de la casa antes de que se produzca daño, siempre que el fusible sea de baja intensidad normal de corriente. Sin embargo, si se usa el receptor sobre una línea de mucha carga normal y la capacidad portadora del fusible es demasiado alta, se producirá un incendio dentro del equipo antes de que se funda el fusible dela línea.

Ahora bien: esta clase de dificultades puede evitarse intercalando un portafusible de caja que contenga dos fusibles, a fin de proteger los dos hilos de flexible. No se deberán emplear fusibles de más de tres amperios.

Si el receptor funciona con batería, habrá que colocar la caja del fusible entre la batería de acumuladores A y el equipo. Se conectará la caja del fusible en las proximidades de la batería para que proteja contra un cortacircuito posible en los alambres que van al equipo, así como contra los que puedan ocurrir en el arrollamiento de filamento.

El fusible más eficaz que puede emplearse en el circuito de alto voltaje del eliminador B, o amplificador de potencia, es una lámpara incandescente. Hace poco se hicieron pruebas en el radiolaboratorio del Instituto de Standards de Nueva York para determinar la capacidad de intensidad de corriente, bajo carga normal, de todos los tipos de lámparas incandescentes, y también del flujo de corriente que quema el filamento de cada una de ellas. Las lámparas comunes de esta clase están calibradas a 2'2 voltios, 2'5 voltios, 3'8 y 6'2 voltios, pero se comprobó que la capacidad portadora de corriente, de las varias lámparas bajo carga normal, era casi uniforme, cualquiera que fuese su voltaje. La lámpara de 2'2 voltios conducía 0'26 amperios y las demás variaron entre esta cifra y 0'30 amperio. En consecuencia, se obtiene seguridad si se usa cualquier lámpara incandescente «standard» de cualquier calibración «standard» de voltaje en un circuito que no conduzca más de 250 mil amperios. Todas las lámparas se quemaron con flujos de corriente variables entre 0'34 y 0'49 amperios.

Las principales ventajas que ofrece la lámpara incandescente, como fusible, son: que se quema casi instantáneamente; no hay efecto de arco, y, por lo tanto, la protección de los arrollamientos y conexiones es completa. El dibujo que se acompaña muestra el método ideal de utilizar las lámparas incandescentes sobre los alambres de alto voltaje que parten del trasformador en una unidad de potencia B. Si se quema una lámpara rectificadora y el filamento forma un cortacircuito contra la placa, la lámpara se quemará instantáneamente y no causará averías. Como el flujo normal de corriente la hace brillar, la lámpara incandescente sirve también como indicador de que fluye corriente en el circuito.

El aficionado que se sirve de un receptor que funciona con batería, conseguirá, si conecta una lámpara incandescente en cada alambre B que va al equipo, evitar la descarga de sus baterías por causa de cortacircuito, y protegerá también los filamentos de sus lámparas de radio en el caso de que, por error, haya conectado el alambre B al equipo en posición equivocada, esto es: si se ha conectado el alambre «más B» al terminal «más A».

(De «La Prensa», de Buenos Aires.)

* * *

Correspondencia:

El martes proseguiremos el despacho de la pendiente.

EQUIS.

La Inglesa

Para comprar los mejores PRESERVATIVOS de goma, dirigirse siempre, San Vicente, 164, LA INGLESA.
Hay entrada por la escalerilla.
Sucursal en Madrid: LA IDEAL. Jardines, 23.

ATWATER-KENT-RADIO
EL RECEPTOR TRIUNFADOR EN TODOS LOS CONCURSOS
JOSE SAMPER
CIRILO AMOROS, 58 — VALENCIA — TELEFONO, 10.645

NOTAS Y COMENTARIOS

La censura

La desaparición de la dictadura presupone una reforma de los métodos de gobierno que alcanza, como es consiguiente, a la censura. El escritor de diarios, el hombre que ha de llenar unas cuartillas con destino a las publicaciones periodísticas, tiene un valor exacto de lo que representa aquella limitación. Después de seis años, durante los cuales ha tenido que atemperarse a prohibiciones más o menos rigurosas, la supresión de esta medida la considera inapreciable, hasta el punto de que si la censura continúa vigente se tendrá siempre la impresión de que todavía no hemos salido del régimen que se sustituye.

La libertad de la Prensa es indudablemente una de las primeras que debe restituir la actual situación restauradora. La censura se justifica en una época dictatorial; es una de sus manifestaciones características. Pero en un régimen de orientación democrática, resulta una cosa anacrónica y desprovista en absoluto de lógica. Claro es que antes del advenimiento de la dictadura, el ejercicio de la censura sobre la Prensa fué un hecho corriente. Con cualquier pretexto se alteraba esta norma fundamental de la vida ciudadana, del mismo modo que se apelaba a suspender la Constitución con una ligereza que evidenció la falta de normalidad política. Sin embargo nuestro vocabulario era el mismo de otros países sólidamente constituídos y esta falta de propiedad en las denominaciones, nos hizo confundir las apariencias con la realidad. Lo que entre nosotros recibió el nombre de democracia, las prácticas de los gobernantes y de los partidos, no eran más que una mixtificación que permitió el golpe de Estado y la duración de la dictadura. Se ha dicho, y nos parece una afirmación irrebatible, que el régimen de dictadura sólo se produce en países decadentes o que no han logrado una plena madurez política, en aquellos pueblos en que el régimen democrático no es más que una ficción. Entre ellos figuraba España y por eso, aparte de todas las anécdotas que señalan la aparición de la dictadura, ésta se implantó sin luchas ni esfuerzos, hasta el extremo de que se pretendió revestirla de la adhesión popular.

En todos los órdenes se aprecian propósitos de rectificación, nacidos del convencimiento de que la vieja política anterior al 13 de Septiembre, debe ser olvidada. La vuelta a la normalidad no ha de entenderse como la restauración de todo aquéllo, sino como una labor de creación que tome como base la estricta voluntad del pueblo y que nos ahuyente de aquella pesadilla horrorosa.

El restablecimiento de la libertad de la Prensa, como de otras libertades, debiera ser una garantía para los diarios, en el sentido de que no puede confundirse con una merced del Gobierno, fácilmente suprimible. Cuando se establece la censura se obtienen más perjuicios que ventajas. La fantasía no tiene nunca la responsabilidad de un escritor o de una empresa periodística, y cuando los diarios aparecen con la cortapisa del lápiz rojo, el público, ávido de noticias, suple con su imaginación el silencio forzoso de la Prensa.

Por otra parte, para la normalidad política del país, la desaparición de la censura es indispensable. A juzgar por las manifestaciones del Gobierno, se avecinan elecciones con la consiguiente actividad de los partidos. La Prensa, el más eficaz vehículo de propaganda y de influencia en la opinión, no puede estar sometida a restricciones que mermarían su eficacia. Es, pues, una de las primeras medidas que se esperan del nuevo Gobierno y una de las más importantes.—A. P.

¡Qué martilleo tan atroz, qué dolor tan cruel! Se nos nublan los ojos y encontramos la vida amarga, difícil, insoportable; pero no hay que desesperar ni dejarnos llevar por el tormento que nos ocasiona esta tremenda jaqueca. Seamos más prudentes y escojamos el medicamento que no sólo nos librará de estos sufrimientos, sino de los dolores de muelas, de cabeza, de oídos, de las neuralgias y de los dolores producidos por las molestias periódicas de las señoras. Esto lo conseguiremos con la

CAFIASPIRINA

Levanta las fuerzas, despeja el cerebro y no ataca el corazón ni los riñones.

Desconfiad de las tabletas sueltas.

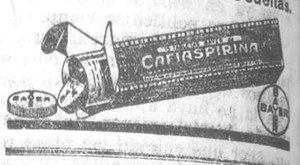

El crepúsculo de las dictaduras

Con este epígrafe ha publicado «El Diluvio», de Barcelona, la siguiente crónica, cuya oportunidad es indudable:

«Después de Grecia, después de Polonia, después de Egipto, la dictadura española presenta su dimisión, anunciándose el restablecimiento inmediato de las libertades constitucionales.

No ha llegado todavía la hora del enjuiciamiento de la dictadura. La censura existe. El general Berenguer, con una benevolencia evangélica, ha anunciado que no tolerará ataques al régimen caído. Pero bien podemos insistir, generalizando, que las dictaduras están en pleno crepúsculo y que aquella marea autoritaria, nacida por la guerra, y que, avivada por el temor al comunismo, culminó en el advenimiento al Poder del fascismo, desciende de tal manera y tan rápidamente, que pronto no existirá más que algún ejemplo de dictaduras para contraste de la unanimidad democrática.

Portugal, indudablemente, siguió el ritmo de España, dando la batalla un golpe militar a los vieros republicanos portugueses. Hace pocos meses, el presidente de Portugal visitaba España, pero a poco de haberse hablado de que nuestra dictadura iniciaba su marcha a la normalidad, la dictadura portuguesa comenzaba también sus propósitos de cambio. Estamos seguros de que una de las repercusiones de la dimisión de Primo de Rivera será el restablecimiento de la Constitución republicana de Portugal.

Los errores de la dictadura española han producido su caída, pero en ésta también ha sido un gran factor el ambiente de Europa. En Inglaterra están en el Gobierno los laboristas; en Francia el propio Tardieu, a quien se prestaban impulsos autoritarios, va poniéndose bajo el espíritu de Briand; en Alemania, la República aparece cada vez más firme; en Austria, no ha sido posible hacer una Constitución autoritaria. En España, se ha reflejado todo esto el día 28 de Enero. La libertad puede vacilar, pero nadie puede abatirla.»

BRAGUEROS
a precios de fábrica, colocados por especialista con título académico
BAZAR DE HIGIENE X
Paz, 3, Valencia

¡¡Automovilistas!!
La buena conservación de vuestro coche exige un
Un engrase completo cada 500 kilómetros
AUTO-ESTACION-ENGRASE
PUERTO RICO V A; Teléfono, 13.578
Se efectuará este requisito indispensable en vuestro coche
LIMPIANDO Y REVISANDO EL MOTOR, ENGRASANDO TOTALMENTE EL COCHE
NAVES ESPACIOSISIMAS PARA AUTOBUSES Y CAMIONES
UNICAS EN VALENCIA
CONCEDEMOS EXCLUSIVAS EN PROVINCIAS.

TEATRO RUZAFA
Para hoy domingo, tres funciones, tres
A las 3'30 tarde:
Motetes y bulerías y Las Cariñosas
A las seis de la tarde:
EL ROMERAL
A las diez noche:
EL ROMERAL y Las Cariñosas

Ministerio de Educación, Cultura y Deporte 2012

El escándalo del monopolio del Radium

Se sabe que el Radium desempeña un papel cada día más importante en la medicina moderna. Fué en 1898 cuando se empezó a extraer este cuerpo mineral de Saint Jochanistal (Bohemia). Se descubrió que el Radium lanza alrededor de él una radiación muy activa, que destruye los tejidos enfermos. Se sirvió de esta propiedad para combatir las enfermedades consideradas hasta aquí como incurables. Se encuentra el Radium en Saint Jochanistal, en Johanngersgenstadt (Sajonia), en Cornouailles, en la Carolina del Norte (Estados Unidos), en las Indias y en Africa Oriental. Se han descubierto yacimientos en Francia y Portugal. Hasta 1920, la producción americana dominaba. Pero después de 1926, es Bélgica quien ha pasado al primer puesto, gracias a los descubrimientos hechos en el Congo. Una fábrica instalada en Colen, cerca de Amberes, trata los minerales del Congo por un procedimiento secreto. Una sola Compañía, La Unión Minera del Alto Katanga, es, pues, la poseedora (maestra) casi absoluta de una materia tan preciada y tan necesaria para la Medicina de todos los países.

Los precios del Radium no cesan de subir. En 1905 se remontaba a los 1.000 francos (un millón el gramo); la demanda aumentaba más rápidamente que la producción.

En 1910, el precio pasaba a 2.500 francos, y a 3.500 francos en 1914 (de dos a tres y medio millones de francos el gramo). El aumento de la producción y el perfeccionamiento de los procedimientos ha permitido después disminuir los precios. Pero una vez obtenido el monopolio por La Unión Minera, la ley de la oferta y la demanda cesó de jugar su papel, y el periódico laborista de Londres «Daily Herald» acaba de revelar un escándalo que muestra todo el peligro de la situación actual.

Cuando en s hospitales de Londres falta el Radium para el tratamiento de los cancerosos, la Compañía monopolizadora acapara para mantener los altos precios. Ella mantiene en 20 gramos el suministro anual en el mercado, pudiendo elevar fácilmente la producción a 30 gramos, según se deduce de la relación del último balance. Establece los precios a su fantasía, y es así que vende el Radium a Nueva York a catorce mil libras el gramo; a Londres, a 12.000 libras; a Atenas, a 10.000 libras, y a Madrid, a 11.000 libras.

Pero este monopolio, tan desastroso para los enfermos, es muy provechoso para la Compañía, puesto que el último dividendo distribuído ha sido de 182 por 100 del capital emitido y el valor nominal de las acciones se ha centuplicado al curso actual.

Es notorio que el Gobierno inglés y el Gobierno belga han hecho todo para acabar con este escándalo; pero se han solidarizado con el silencio de la Unión Minera y rehuyen responder a las acusaciones del «Daily Herald». Y el Gobierno checoeslovaco, que posee hace mucho tiempo dos gramos de Radium en los cofres de la «National Bank», trata de aprovechar la situación para combatir en Inglaterra al monopolio belga. Mr. Wilson, que representa en Londres a la Sociedad Checoeslovaca del Radium, ofrece vender estos dos gramos y además organizar a precios ventajosos el suministro del Radium checoeslovaco a los hospitales ingleses.

En el mundo actual, los descubrimientos científicos más útiles se convierten fácilmente en presa de los acaparadores de negocios. Y entretanto, las gentes mueren de cáncer, porque los detentadores del monopolio tratan de hacer grandes beneficios.

Teatros

«La noche bruja»

Muy adelantados ya los ensayos de la comedia en tres actos, original de Mario Blasco, titulada «La noche bruja», que con tanto cariño llevará en breve a la escena del Principal la compañía de María Gámez, es indudable constituirá el estreno un acontecimiento artístico.

Basada la obra en tipos conocidos por el autor en aquellas colonias que su padre, el genial novelista don Vicente Blasco Ibáñez, fundara en tierras de América, personajes populares en la «Colonia Cervantes» y aquella «Nueva Valencia», establecida en las fronteras del Uruguay, fruto de aquella fiebre de aventuras, exaltación de la selva virgen y los primitivos territorios, por la escena desfilan los personajes con sus características especiales, con su particular idiosincrasia que ambienta la comedia de tal forma, que en ella revive el alma que animara aquella gesta audaz.

Con decorado nuevo y un bien pensado reparto, «La noche bruja» despertará el interés de los amantes del arte escénico.

PRINCIPAL

Presentación de María Gámez

Un gran éxito artístico fué la presentación de la compañía de María Gámez en nuestro teatro Principal, con la reposición de la comedia en tres actos y dos cuadros, de don Jacinto Benavente, «Pepa Doncel».

Con elementos de tanta valía como Ricardo Galache, actor sobrio y completo, que domina la escena con la seguridad del artista consciente de su responsabilidad, con Fernando Porredón, sobradamente conocido en Valencia para que tengamos que descubrirle, con Carmen A. de los Ríos, dama cuyo arte corre pareja con su belleza y simpatía, la que hasta hace muy poco actuara, consiguiendo enormes éxitos, en la compañía de Lola Membrives, con María Alcalde..., ¿y para qué citar más?

Anoche tuvo «Pepa Doncel» una cuidada interpretación, cosa no fácil, tratándose de don Jacinto, autor que precisa una compenetración tan grande de compañía, un conjunto de valores tan especial y sobre todo una protagonista de una feminidad tan depurada y exquisita cual la de María Gámez, actriz de singular relieve en la escena española, que anoche rememoró sus triunfos, ovacionándosela cumplida y merecidamente, como a sus compañeros, que tuvieron que comparecer repetidas veces en el proscenio.

Coadyuvaron muy oportunamente al trabajo de los citados, Josefina Díaz, Luisa Estrella, Angela Plana, Amalia Albadalejo y la simpática Patrocinio Hernández, con Manuel Azcal, muy en tipo, Eusebio González, acertadísimo en su personaje, y Manuel Guerra, Aurelio Pardo y hasta Manuel Escamilla.

La obra se puso en escena con gran riqueza de detalles y elegancia de presentación.

Noticias

La junta directiva de la Asociación Naviera Valenciana para el año 1930 se ha constituído en la siguiente forma:

Presidente, don José Montesinos Checa, de la casa Requena e Hijos; vicepresidente, don Antonio Montesinos Llamosí, de la casa Antonio Montesinos; tesorero, señores Hijos de José María Maycas; secretario, don Manuel Puigcerver Soler, de la casa J. y A. Lamaignere; vicesecretario-bibliotecario, don Eduardo Fayos Martí, de la casa Mac-Andrews y Compañía; vocal primero, don Gonzalo Nogués Romaguera; vocal segundo, don Manuel Romaní Alarcó, de la Compañía Trasmediterránea.

Notas militares.

Se interesa la presentación en el juzgado militar, sito en el Pabellón del Mercado Central, cualquier día hábil, de diez a doce y media horas, del legionario licenciado Santiago Misericordia Ortolá, ante el coronel juez don Ernesto Arín Prado, para prestar declaración en exhorto procedente de Ceuta.

El valor artístico e histórico de las Cruces terminales de Valencia justifica la difusión de estos signos iconográficos de la ciudad, que se remontan a los tiempos anteriores a la unidad nacional. Entendiéndolo así el erudito investigador valencianista don Salvador Carreres Zacares, ha editado lujosamente el trabajo que llevó a los Juegos Florales de 1928 y que fué premiado. Ya era conocido el estudio documentado que al efecto hizo el señor Carreres por haberlo publicado el «Archivo de Arte Valenciano», pero esta importante revista de nuestra Academia de Bellas Artes no está al alcance de todos, y de aquí la oportunidad en folleto aparte el estudio de las Cruces terminales, bellamente ilustrado con los ejemplares que todavía se conservan y entre los que destacan por su composición y por la ejecución de filigrana las cruces de los caminos de Madrid, Barcelona, Moncada y de la Misericordia.

Agradecemos al señor Carreres Zacares el ejemplar con que nos ha obsequiado.

Se ha puesto a la venta la importante revista «Les Falles», que, como en años anteriores, publica los bocetos de las fallas magníficamente dibujados por reconocidos artistas y explicadas en «versets d'auca» sencillos y epigramáticos.

Contiene, además, originales en verso y en prosa de prestigiosos escritores, con ilustraciones de reputados dibujantes.

El número está bien presentado, tiene gracia y amenidad, constituyendo la nota saliente los bocetos de las fallas que están dibujados con admirable justeza y fidelidad.

Quien quiera adquirir el número de «Les Falles» tendrá que darse mucha prisa. Hoy, aún quedan en los kioscos al precio de 20 céntimos.

Recaudación obtenida el día de ayer:

Matadero general, 6.357,75 pesetas.
Idem del Grao, 1.959'23.
Idem Benimámet, 14'14.
Estaciones sanitarias, 1.623'16.
Análisis y examen de substancias, 1.413'44.
Circulación rodada, 750.
Extraordinarios, 727'30.
Bebidas, 4.545'40.
Total: 17.390'42 pesetas.

La nueva directiva de la Asociación Benéfica y Montepío de Profesores Músicos de Valencia, ha quedado constituída de la forma siguiente:

Presidente, don Emilio Campos Campos; vice, don Enrique García Martínez; secretario, don Juan Pérez Cerdá; vice, don Andrés Castrillo Ibáñez; tesorero, don Emilio Pascual Avila; vice, don Miguel Marco Torró; contador, don Emilio Goda Ros; vice, don Vicente Peris Tonda; bibliotecario, don Luis Gallego Romero; vocales: don José Medina Farinós, don José Caballer Marco, don Serafín Escartí Ancón, don Leopoldo Gomis Ubeda y don Luis Garrido Verde.

Han quedado inaugurados al servicio público los centros telefónicos interurbanos de Almenara, La Llosa, Chilches, Torreblanca, Alcalá de Chivert y Santa Magdalena de Pulpis. Todos pertenecientes a Castellón.

«El Cuento Valenciá».

Ayer se puso a la venta el cuarto número de esta simpática publicación valenciana, cada día más popular entre el gran público.

Es el número de la presente semana un extraordinario de homenaje a la memoria del glorioso novelista valenciano don Vicente Blasco Ibáñez, en conmemoración del II aniversario de su fallecimiento y en el que se publica su famoso cuento «¡Cóses d'hómens!» traducido y prologado por el notable publicista Julio Just. Avaloran este número, irreprochablemente presentado, en papel pluma, varias ilustraciones del ilustre dibujante E. García Carrilero, un retrato de Blasco Ibáñez y una portada, de moderna orientación, debida al famoso pincel del laureado Pepet Renau.

A pesar del esfuerzo editorial que este número extraordinario supone, véndese como los demás de la colección, al precio de treinta céntimos, en todos los kioscos y puestos de venta.

Ha estado unas horas entre nosotros nuestro distinguido amigo y compañero don Manuel Marín Sancho, director de «La Prensa», de Zaragoza, que vino a esta capital a ultimar detalles relacionados con la delegación de dicha agencia que va a instalarse para la región levantina.

Usando NIEVINA (crema) se consigue cutis fino y aterciopelado, suaviza manos agrietadas y evita escozor después de afeitarse; no engrasa: se absorbe. Caja, 35 céntimos. Farmacia de la Morera. Abierta todas las noches. Barcas, 13 (frente al Banco de España).

El habilitado de los maestros de Valencia pagará los haberes del mes de Enero hasta el martes.

La Real Sociedad de Tiro de Pichón celebrará esta tarde a las tres tirada ordinaria en su chalet de la playa de Levante.

Un banquete

Los tablajeros de los poblados marítimos ofrecieron anteayer un banquete a su presidente honorario, a quien tantos beneficios debe la clase, el prestigioso industrial don José Cardo Estellés.

También se conmemoraba el II aniversario de la fundación de la sociedad.

El acto se celebró en el restaurant de Las Arenas y el menú fué espléndido y acreditativo del buen gusto que reina en dicho establecimiento.

Asistieron don Vicente Dolz, don Vicente Blasco, don José Hernández, los señores Juraco, Montoro y otros más.

Durante el ágape reinó la más franca cordialidad y alegría, quedando todos los asistentes satisfechísimos de dicho acto.

Nuestra «Miss España»

Ayer noche salió para París Elenita Pla Mompó

El domicilio del señor Plá Mompó fué visitadísimo en el día de ayer.

De Madrid llegó Paco Plá, hermano de Elenita, que por tenerse que incorporar a filas no pudo demorar el regreso.

Hizo el viaje en auto, habiendo salido de Madrid a las diez de la noche del viernes.

A causa del enorme viento y de un rápido viraje al intentar adelantar un auto, chocó el coche contra un árbol, no resultando accidentado más que el coche, que quedó inútil para seguir la marcha, a dos kilómetros de Motilla del Palancar.

En plena carretera tuvo la suerte Paco Plá y el chófer de ser recogidos por un camión que los llevó hasta Utiel, donde alcanzaron el tren que llegó a Valencia ayer a las cinco de la tarde.

Nuestra entrevista de esta tarde ha sido breve; el cansancio del recién llegado nos lo imponía.

Un fuerte abrazo ha sido el primer saludo.

—¿Qué hay, Paco?

—Muchas cosas; el triunfo ha sido espléndido. Desde ayer mi hermana fué acogida en Madrid con una apoteosis triunfal.

—¿Qué impresión ha causado?

—No puedo deciros más que entre los miembros del Jurado hay gran confianza para el concurso de París, que se celebrará el miércoles; ante las fotografías de las otras bellezas europeas así lo afirman.

—¿Qué proyectos hay?

—Muy rápidos. Mi hermana saldrá esta noche acompañada de mi madre y de mi tía Isabel y de los representantes de «Atlantic».

—¿Y de atavío?

—Sencillo. Se presentará al concurso con traje de gitana, cosa que el Jurado ha estimado apropiada a sus condiciones.

—¿Y tú qué has hecho?

—Nada; huir de todos los periodistas: no nos han dejado respirar.

—¿Has hecho declaraciones?

—No, no soy amigo de «confidencias»; sólo atendí a una señorita redactora de «El Debate».

—¿Y mañana?

—Al cuartel.

—Y ahora descansar, finalizamos nosotros, despidiéndonos.

En la Asociación Valenciana de Caridad

Se celebra la sesión anual y se reelije a la mitad de la junta directivo central que cesaba

Como reglamentariamente disponen los estatutos y previamente se había anunciado, ayer tarde se reunió la junta directiva central de la Asociación Valenciana de Caridad para celebrar la sesión anual, en la que la comisión ejecutiva que administra y rige los destinos de la citada benéfica institución, tenía que rendirle cuentas e imponerle de la marcha de la misma.

Además, por corresponderle reglamentariamente en la sesión que nos ocupa, había que renovar la mitad de la junta.

Presidió el secretario del Gobierno civil don Félix Peiró.

Una vez que fué aprobada el acta de la anterior, el secretario señor Almunia dió lectura a la Memoria anual, trabajo en el que se detalla la labor de la comisión ejecutiva y que está avalorado por varios estados en que con gran minuciosidad se expone el número de raciones repartidas, coste de las mismas, diversos servicios prestados, cantidades invertidas, artículos comprados, donativos recibidos, etc., etc.

A continuación, el contador de la Casa leyó el balance - inventario, que si no arroja unos totales de una prosperidad grande, ponen de manifiesto que Valencia sigue apoyando a esta institución que la honra y que la administración escrupulosa que se lleva es la que corresponde, tratándose de un presupuesto eventual nutrido de pequeños donativos.

El balance que quedó sobre la mesa para su examen, fué aprobado.

Después, cuando la presidencia propuso la suspensión de la sesión para proceder a la confección de la candidatura con los señores que tenían que sustituir a los señores Viñals, Almunia, Paredes y Martínez Martí, presidente, secretario, vicetesorero y vicecontador, respectivamente y a los representantes de los cinco distritos de mayor población (Hospital, Misericordia, Museo, Vega y Ruzafa), pidió la palabra el señor Boscá Puig, quien después de elogiar la Memoria y mostrarse conforme con la lectura del balance, felicitando a los autores de dichos trabajos, solicitó un voto de gracias para ellos así como para el resto de la comisión ejecutiva y propuso que éste se extendiera en el sentido de que fueran reelegidos los señores que reglamentariamente tenían que cesar, a cuya petición se adhirió el presidente de la Asociación de la Prensa Valenciana, señor Giménez Jordán, manifestando que creía innecesario que se procediese a la elección, puesto que creía estaba en el ánimo de todos los presentes el que continuara la misma Junta.

La presidencia dijo que desde luego pensaba proponer el voto de gracias para los señores que cesaban, por estimar que éstos se habían hecho acreedores a él, pero que habiéndose adelantado a la petición los señores antes expresados, la hacía suya y así lo proponía a la Junta. Esta, por aclamación, aprobó lo propuesto por el señor Peiró, quedando constituída la junta directiva central para el bienio 1930-1931 en la forma que lo está actualmente.

Acto seguido el señor Viñals, en nombre propio y en el de los compañeros que constituyen la comisión ejecutiva, expresó su agradecimiento por el voto de gracias concedido y por la confianza que les dispensaba la junta reeligiéndoles para desempeñar sus cargos, ofreciendo corresponder a ella laborando como hasta aquí por el engrandecimiento de la benéfica institución.

Concierto en los Viveros

Hoy domingo, a las once y media, interpretará la Banda Municipal el siguiente programa:

Primera parte:

Pasacalle de la ópera «La Dolores». Bretón.

«Danza siberiana», Gíaz Giles.

«Tristán e Iseo», preludio del acto primero y muerte de Iseo, Wagner.

Segunda parte:

«Peer Gynt», primera suite: I) Le matin. II) La mort d'Asé. III) La danse d'Anitra. IV) Dans l'halle du roi de montagne, Grieg.

Tercera parte:

«El Caserío», preludio del acto segundo, Guridi.

«Cabalgata de la Walkyria», Wagner.

Ayuntamiento

Anuncio

Solicitada autorización para la instalación de un motor eléctrico de dos caballos de fuerza con destino a fábrica de perfumería en la casa número 5 de la calle de Puerto Rico, por don Julio Robillard y compañía, se abre juicio contradictorio por diez días para oír reclamaciones contra dicha instalación, terminando el plazo para ello el día 12 del próximo Febrero.

Valencia 31 de Enero de 1930. —El Alcalde.

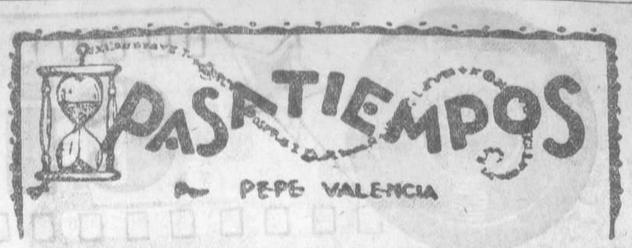

6.—Luz.

50 50
VO 1 TO

Consorcio Nacional Arrocero

INFORMACION SOBRE LA PRODUCCION Y MOVIMIENTO DE ARROCES EN ESPAÑA.

La última cosecha o sea la correspondiente al año 1929, según antecedentes facilitados por las lonjas arroceras de los pueblos que se cultiva arroz, ha dado el siguiente resultado:

Superficie cultivada, 45.134 hectáreas.

Producción de arroz en cáscara, 2.842.223 quintales métricos.

El arroz en cáscara vendido por los agricultores e intervenido por las lonjas arroceras, según antecedentes de las mismas, se eleva:

Desde primero de Septiembre de 1929 a 25 del actual, a 1.505.163 quintales métricos.

Resulta, por lo tanto, que en esta fecha los agricultores han vendido ya a los industriales arroceros más de la mitad de su cosecha.

EXPORTACION.

Según los datos facilitados por las aduanas, es la siguiente:

De primero de Septiembre de 1928 a 31 Agosto de 1929, 33.239 toneladas.

De primero de Septiembre de 1929 a 20 de Enero de 1930, 33.253 toneladas.

Es de observar que durante los cinco primeros meses de la actual campaña arrocera, se ha exportado cantidad superior a la que se exportó durante toda la campaña anterior.

Operaciones en arroz en el día de hoy, en Lonja:

7.275 kilos a 30 pesetas.
2.325, a 31.
23.450, a 33.
11.850, a 34.
13.190, a 35.

Mañana, noche:
DAUFI y ALOS
LOS FAMOSOS BOXEADORES, en el
Americain Cirque

Teatrales

APOLO

Hoy, tres funciones

Hoy se celebrarán tres funciones: a las 3,30 y seis tarde y 10,15 noche, tomando parte el célebre artista Paco Sanz, que presentará el número de los torerillos, que alcanzó ayer un éxito extraordinario y nuevos diálogos por el popular Don Liborio.

Empezarán las funciones con la proyección de la película «Cupido, en bicicleta», por el gracioso Sammy Cohen «Narizotas».

Real Sociedad Española de Historia Natural

Presidida por el señor Gómez Clemente y con asistencia de los señores Boscá (A. y F.), Esplugues, Giner, Marín, Moróder y Quilis, celebró sesión el viernes pasado.

El señor Boscá presentó un caso curioso de nimetismo por homocromía en bufo viridis (sapo), que como su nombre indica es más o menos verdoso, pero que por vivir en terreno rojizo (trías de Buñol) ha pasado su piel a ser completamente roja.

El señor Quilis presentó un grupo de insectos bracónidos (himenópteros) cazados por él e interesantes por ser parásitos de otros insectos perjudiciales a las plantas cultivadas. Entre ellos había un eubadizón (parásito de los gorgojos de las habas), varios alisinae, parásitos de la cecidomya, que ataca los tallos de las habas, un apanteles, parásito de la oruga procesionaria y otro parásito de la tortrix citrana, llamada barreneta de la naranja, algunos euphorus, parásitos de los coleópteros taladratroncos y dos especie de opius, parásitos de larva de díptero y curiosos por pertenecer al mismo género que los parásitos de la mosca del Mediterráneo, descubiertos en el Norte de Africa por el doctor Silvestri.

El mismo señor indicó que ya se había oficiado al Alcalde para rogarle dedique una calle al ilustre botánico valenciano Reyes Prosper.

Los señores Gómez Clemente y Moróder hablaron de sus observaciones sobre las costumbres de algunos insectos.

HOTEL DEL PUERTO
Hoy domingo: Gran menú de seis pesetas
Entremeses Hotel Puerto — Canalones de Foie Gras Gratinosos — Filetes de lenguado al jugo de naranja Capón braseado a la Demidoff — Gran bufete de fiambres surtidos — Ensalada Puding Saxon con espuma de vino blanco — Frutas variadas
Se reservan mesas — Teléfono 30.226

AMER PICON
El Amer PICON es denominación propia y su marca registrada y patentada por la Casa PICON y C.ia
EXÍJASE SIEMPRE LA BOTELLA ORIGINAL RECHAZANDO TODA IMITACIÓN

El Gaitero Sidra Champagne
Depositario: RAMÓN CASANOVA BOIX, PI Y MARGALL, 74.—TELÉFONO, 16.101

CAMPO DE LEVANTE
Gran partido de futbol — Campeonato Oficial de Liga
Athlétic Saguntino
CONTRA
LEVANTE F. C.
Hoy domingo, a las tres tarde — Entrada única: UNA PESETA

Compañía de los Caminos de Hierro del Norte de España
Pago del cupón de 10 de Marzo de 1930
El Consejo de Administración de esta Compañía, tiene la honra de poner en conocimiento de los señores portadores de las obligaciones que a continuación se expresan, que desde el día 10 de Marzo próximo se pagará el cupón de las mismas correspondiente al vencimiento de la indicada fecha.

CLASE DE VALORES	Valor líquido del cupón
Obligaciones Valencianas Norte cinco y medio por ciento...	6'22
Obligaciones Especiales Alar a Santander cinco por ciento...	5'64

Los pagos se efectuarán:
En MADRID: En el Banco de España y en las Oficinas de Títulos que la Compañía tiene instaladas en su estación de Príncipe Pío y en el Palacio de la Bolsa, calle de Antonio Maura, número 1.
En BARCELONA: En la Oficina de Títulos que la Compañía tiene instalada en la estación del Norte.
En VALENCIA: En la Oficina de Títulos que la Compañía tiene instalada en su estación.
En BILBAO: En el Banco de Bilbao.
En SANTANDER: En el Banco Mercantil y en el Banco de Santander.
En VALLADOLID, LEON, SAN SEBASTIAN y ZARAGOZA: En las Oficinas de Caja que la Compañía tiene instaladas en sus respectivas estaciones.
Y, por último, en las sucursales, Agencias y Corresponsales de los Bancos: Español de Crédito, de Bilbao, de Vizcaya y Urquijo, en todos los lugares no expresados y por todas las Sucursales del Banco de España.
Madrid 23 de Enero de 1930. — EL SECRETARIO GENERAL DE LA COMPAÑIA, Ventura González.

CAMPO DE VALLEJO
Hoy, a las diez de la mañana
BENLLIURE F. C.
(Primer equipo, campeón del Torneo Federación)
CONTRA
R. GIMNASTICO
(Los Tigres)
Entrada por donativo.
Por la noche en el club gran baile

Ministerio de Educación, Cultura y Deporte 2012

cinematografía

Alice White

DE LA FIRTS NATIONAL

Esta admirada artista de nuestro público era, hace apenas algunos años, una enamorada de Jhon Barrymore, al que escribía cartas de amor, que después quemaba, cuando era pensionista en un colegio del Estado de Virginia.

En 1927 sólo era una «script girl» de los estudios cinematográficos, o sea encargada de anotar en un cuaderno, detalles de posición, indumentaria, etc., de los artistas.

Hoy ha llegado a ser una gran «estrella» y vive con sus abuelos en un lindo hotelito.

Como detalle interesantísimo, diremos que a la artista le gusta dejar sus vestidos y ropa, tirados por el suelo, y su abuelita la regaña continuamente por su despreocupación.

OLYMPIA

SEMANA PROXIMA

Inauguración del Cine Sonoro EN ESTE SALON

Instalación de la Western Eléctric

ESTRENO

EL ARCA DE NOE

¡LA MAS GRANDE DE LAS PELICULAS SONORAS!

Intérpretes: Dolores Costello, George O' Brien

Casa productora: Warner Bros. Distribuidora: «Exclusivas Diana»

AVISO: Se suspenden las funciones de mañana lunes y el martes, para dar lugar a las pruebas definitivas de la instalación sonora WESTERN ELECTRIC.

NOTA: Las localidades serán numeradas. Se despacha en contaduría.

La Bodega

se presentará próximamente en Valencia. Película eminentemente española basada en una de las mejores páginas literarias del insigne maestro valenciano

Don Vicente Blasco Ibáñez

S. A. G. E (Selecciones Julio César), facilitará a las empresas copia sonora o muda de

LA BODEGA

Oficinas S. A. G. E., calle Pizarro, 14.

Teléfono 14 640

Los grandes compositores y el cine sonoro

Resueltas las dificultades de afinación y harmonía con que tropezaba el naciente arte, hoy los más notables músicos no vacilan en prestar su concurso y escribir música para las grandes concepciones sonoras.

Inicia este movimiento el célebre compositor vienés Oscar Straus, con la película titulada «Casados en Hollywood», de la casa Fox.

Siendo ésta la primera película sonora musicalizada por un músico famoso, la Fox se ha esmerado en presentar una obra cuya impresión visual harmonice con la inspirada partitura de Strauss.

«Casados en Hollywood» es una opereta; pero una opereta de amplios vuelos, donde las escenas se presentan con un esplendor y riqueza que superan a la realidad misma. Los intérpretes principales fueron contratados entre los «favoritos» de los escenarios de Broadway, artistas todos familiarizados con el género y que poseen notables cualidades vocales, indispensables en una obra que como «Casados en Hollywood» está intercalada de canciones, dúos, romanzas, concertantes, etc., que brindan magníficas oportunidades para lucir sus dotes de cantantes.

Para dar una ligera idea de lo que es «Casados en Hollywood» diremos solamente que el conjunto de la compañía se compone de doscientos artistas, figurando en primera fila J. Harold Murray y Norma Terris, nombres gloriosos en los anales artísticos norteamericanos. Cien voces integran la agrupación coral y 60 bellas mujeres el Cuerpo de baile, cuya fastuosa presentación llamará poderosamente la atención.

El propio Oscar Strauss dirige la orquesta, compuesta por 60 profesores.

«Casados en Hollywood» se ha hecho varias veces centenaria en Nueva York, siendo aclamada como lo más rotundamente logrado del nuevo y pujante arte.

Esta excepcional producción se exhibirá pronto en nuestros mejores salones.

La música en los camerinos de las estrellas

Entre las manifestaciones de la gran revolución que se está llevando a cabo en los espectáculos teatrales y cinematográficos figura el hecho de que en los camerinos de las grandes luminarias de la pantalla haya sido instalado un instrumento musical, bien sea un piano, una victrola o un aparato de radio. En algunos de ellos las tres cosas a la vez.

Entre los artistas de la Paramount, Denis King, Maurice Chevalier, Charles Buddy Rogers, Nancy Carroll y Evelyn Brent, son partidarios del gran piano de concierto. En cada uno de los camerinos de estos artistas, la empresa ha instalado un instrumento. Clara Bow tiene radio y victrola. George Bancroft, Richard Arlen, Gary Cooper y William Powell tienen radio y fonógrafo portátil. Helon Kane tiene también radio y fonógrafo y es tal vez la artista que más uso hace de ambos aparatos que a la par que le recrean le sirven de medio de estudio. La joven actriz se hace impresionar discos de las partes que canta o recita en el escenario y después en el recogimiento de su camerino se escucha a sí misma y va corrigiendo los defectos de la voz o la dicción. El radio usado también como método de estudio le sirve para recoger de los grandes artistas las buenas cualidades y corregirse a sí misma, no incurriendo en los defectos que afean la labor de los demás. De esta manera una vez tiene impresionada la música y las canciones que debe cantar en escena, antes de ir al escenario repasa una y otra vez las partes más difíciles y aprende a adquirir un completo dominio de su voz a la vez que perfecciona su dicción.

¿Cuál es la razón que ha movido a la Paramount a instalar un instrumento musical en el camerino de los artistas de su elenco? ¿Qué fines persigue? La respuesta resulta casi innecesaria. ¡Estamos en la época del sonido en lo que pudiéramos llamar «instante musical» del escenario! De una manera u otra la música es el elemento más importante del espectáculo moderno. Con música se predispone el ánimo de los artistas para impresionar ciertas escenas y darles la emoción que su tema exige. Con música se predispone también el ánimo del público y se completa la actuación de la imagen que desfila por la pantalla o se mueve en el escenario. La humanidad no piensa toda de acuerdo, pero siente en cambio de manera unánime y la música puede preparar los ánimos de tal manera que al pensamiento se sobreponga la emoción y las palabras sean sufridas ventajosamente por acordes musicales. Para conseguir esto los artistas necesitan una gran preparación, una especie de adaptación musical a la situación escénica. Y esto solamente se consigue por medio de la educación musical continua y la adaptación del temperamento del artista a las vibraciones de la música. De ahí que la Paramount no haya vacilado en gastar una fortuna en instrumentos musicales para uso y recreo de los actores y actrices de su elenco, ejemplo que se prestan a seguir los estudios de las demás empresas.

La presentación de una film en Berlín

La primera representación de la gran film de Wladimir Strichwsky, «El ayudante del zar», perteneciente a las Selecciones Gaumont Diamante Azul, fuera de programa, tuvo lugar en Berlín en el teatro Universus de la Lehniner Platz, revistiendo los caracteres de un verdadero acontecimiento, al que asistieron los más selectos elementos de la capital de Alemania.

El éxito obtenido por esta cinta fué rotundo, definitivo, como cabía esperar del genio de dicho director y el arte sublime de Carmen Boni e Ivan Mosjoukine, principales intérpretes de esta película.

Al Szekler, director general de Ventas para el continente europeo de la Universal, ha sido nombrado director general de Europa de la Universal Pictures Corporation.

El señor Szekler, que hace poco visitó España y en donde permaneció por varios días, es persona competente en el negocio cinematográfico, y por tanto, la Hispano American Films, S. A., concesionaria exclusiva de Universal Pictures Corporation, se halla reforzada con el ingreso en sus filas, por la relevante personalidad del señor Al Szekler.

No nos cabe la menor duda que con esta adquisición, los negocios de dicha entidad van a sufrir un aumento considerable, congratulándonos nosotros de poder dar esta noticia, que consideramos de verdadera importancia para el negocio cinematográfico en general.

Deseamos muchos y grandes triunfos a este magnate de la Universal Pictures, que viene a regir los destinos de la casa Universal en Europa.

Desde los Estados Unidos

Cinelándicas

De la tierra del cacao, del chocolate y del café

Días atrás nos atrevimos a vaticinar que a los artistas de la pantalla, con dominio del español, los llevarían en palmitas en Hollywood. Los hechos nos dan motivo para sentirnos orgullosos de nuestra profecía.

A las persuasivas cifras de los cheques de Hollywood ha sucumbido en primer término José Mojica, en quien los altos poderes de Cinelandia han depositado sus doradas esperanzas.

Mojica es un cantante mejicano, y sus trinos los monopoliza de momento la Compañía de Opera de Chicago, mas tan pronto como expire el contrato, el divo azteca saldrá para California a mantener enhiesta la tradición de Valentino y de Ramón Novarro. Este último, dicho sea de paso, acaba de ser glorificado en una nueva película.

Los sabuesos de la publicidad andan a la busca de datos y antecedentes biográficos de la nueva estrella pulqueña, para servirlos con el aderezo anecdótico e inspirar en las gentes esa reacción del interés humano que nunca falla cuando se trata de dar los perdigones o de anestesiar al público.

Un periódico, órgano de la gelatina triunfante, anuncia el advenimiento de Mojica con alaridos agoreros, como si se avecinase una riada o una epidemia: «Maridos—dice—encerrad a vuestras mujeres; madres, vigilad a vuestras hijas: José Mojica, está aquí.»

El mejicano, modestamente, ha dado ya su media docena de interviús a los periódicos, que han exprimido los diccionarios en busca de superlativos e hipérboles. Es de esperar que el chico no decepcione a su auditorio, que tanto espera de su voz y de su personalidad histriónica.

Entretanto, los artistas indígenas no van a dejar que el bárbaro invasor se les coma la merienda con impunidad. Los peliculeros de habla inglesa proyectan, igualmente, representar en castellano; y al efecto, un buen número de ellos están ejercitándose en los misterios de nuestro idioma. Las gramáticas de español son hoy el libro favorito de Hollywood, y en la intimidad de los «bungalows» no se oye sino conjugar el verbo «amar» (primera conjugación) en salmedioso e incongruente soliloquio: «Yo amo, tú amas, ella me ama», etc.

La fiebre del español ha adquirido magnitud epidémica y al contagio no han escapado ni aun los altos personajes de la política; y así, tenemos el caso de Roosevelt, el nuevo gobernador de Puerto Rico, quien para congraciarse con el pueblo borinqueño, decidió aprender nuestro idioma, sirviéndose al efecto de uno de esos métodos ciclónicos que garantizan un Castelar en cinco lecciones.

El día que tomó posesión de su cargo, Roosevelt pronunció su discurso inaugural en castellano (al menos así lo creyó él honradamente), mas al hablar de su propia familia, con el fin de estremecer las fibras más íntimas del corazón de sus oyentes, en vez de decir que era el padre de seis hijos, se equivocó de página y lo que proclamó fué que era la «madre» de seis hijos.

Y hoy los malévolos portorriqueños, al referirse a Roosevelt, en lugar de llamarle el gobernador, le llaman facciosamente «la gobernadora».

No hay quien «puea» con los boricuas.

FRANCISCO PIÑOL.

New London y Enero.

(Prohibida la reproducción)

Un triunfo de Fescourt

La presentación en París, en el Empire, ante 4.000 espectadores, de la nueva y moderna versión cinematográfica de la famosísima novela de Alejandro Dumas «El conde de Montecristo», constituyó un éxito grandioso y un triunfo personal de su genial realizador Henri Fescourt, que ha empleado todos los medios técnicos y artísticos para darnos una cinta de la belleza de esta Selección Gaumont Diamante Azul, fuera de programa.

El porvenir de Fescourt, después de esta obra maestra, es verdaderamente brillante.

El castillo de Iff

La literatura tiene una innegable influencia en turismo. Una prueba de ello es el célebre castillo de Iff, que si Alejandro Dumas no hubiese escrito su popular novela «El conde de Montecristo», cuya nueva y moderna versión para la pantalla realizada por Henri Fescourt, presenta las Selecciones Gaumont Diamante Azul fuera de programa, a estas horas el castillo sería un lugar sin importancia.

La estancia allí del conde de Montecristo y su huída, no hubiera tenido ninguna trascendencia, pero Dumas, con su novela lo ha hecho famoso en el orbe entero convirtiéndolo en un lugar de peregrinación obligado a todos los turistas.

EL BARRIO LATINO

POR

CARMEN BONI

De la vida pintoresca

Las estrellas del cine quieren engordar

Hollywood.—Las estrellas cinematográficas y las «extras» que aspiran a un puesto de primera dama en los estudios de Hollywood han empezado, en su mayoría, a mostrarse partidarias de pasteles, cremas y otros alimentos recomendados como eficaces para engordar.

La nueva moda de la silueta femenina más «ondulada» es la causa del cambio de las comidas de las chicas de la Meca del cinematógrafo. Los mismos directores de los estudios, que son, naturalmente, los que marcan las tendencias aun sin proponérselo, han manifestado que unas cinco o diez libras más de peso darían a la silueta femenina un aspecto bello y artístico.

Hasta ahora la delgadez era considerada elemento necesario de toda artista cinematográfica, por lo cual todas las «girls» de Hollywood han pasado por verdaderas torturas, puesto que unas libras más del peso «debido» eran lo bastante para quedarse sin colocación.

Los dueños de los restaurantes de esta ciudad donde comen las más distinguidas estrellas del «cine» se muestran partidarios de la nueva moda de la silueta femenina «ondulada»... Algunos de ellos han manifestado que el «menú» de las bellas artistas es, desde hace poco tiempo, más abundante, y que todo ello redunda en beneficio del restaurante, puesto que las cuentas son más elevadas.

«Todas comen más—ha manifestado uno de los más populares hoteleros de Hollywood—. El aumento en el almuerzo de casi todas las artistas consiste ahora en un buen pedazo de tarta de manzanas o en pasteles, que antes se negaban a comer. Yo estaba verdaderamente preocupado con lo poco que comían nuestras más bellas «girls». Por un lado, las dietas para adelgazar, hacían la cuenta de una comida casi insignificante, y, por el lado humanitario, me parecía imposible que pudiesen vivir trabajando intensamente y sin comer apenas, por el miedo a engordar. Durante semanas y semanas, la bella Joan Crawford no ha tomado para su comida del mediodía más que unas galletas y mostaza, unos pedacitos casi insignificantes de manzana cocida. Su esposo, Douglas Fairbanks (hijo), intentaba muchas veces hacer que Jhoan comiera más; pero sin resultado alguno. Todas las artistas estaban pendientes de la báscula; pero ahora que vuelve la silueta femenina con formas, todas piden dulces y golosinas de las que comían siendo pequeñas. El dulce es ahora el alimento preferido. Las estrellas extranjeras empiezan a pedir quesos y ensaladas de todas clases...

El Conde de Montecristo

POR

Jean Angelo

Gran Teatro Hoy, último día de

U. F. A. Asfalto U. F. A.

¡MAÑANA, estreno de una obra cumbre! Magistral interpretación de los magos de la pantalla

Carmen Boni

Ivan Musjoukine

El Ayudante del Zar

Un sugestivo asunto de ambiente ruso, fastuosamente presentado

LIRICO — Mañana lunes

Grandioso programa — Todo estrenos

EL SUCESO DE ANOCHE

Formidable película española, en la que el diestro NICANOR VILLALTA se revela como un astro de la pantalla, secundado por MARIA LUZ CALLEJO, MARINA V. SERRES, ANA TUR, JACK CASTELLO, M. MONTENEGRO

Completarán programa:—Estreno: EL CRIADO ELECTRICO, cómica en dos partes. Estreno: VERICUETOS DEL MAL, joya «UNIVERSAL», por Lina Basquette y Red Owes

Ministerio de Educación, Cultura y Deporte 2012

ESPECTÁCULOS

TEATRO PRINCIPAL

COMPAÑIA DE COMEDIAS DE

MARIA GAMEZ

Hoy domingo

A las seis tarde y diez noche:

María Victoria

Mañana lunes, a las seis tarde y diez noche:

FUNCIONES POPULARES

Butaca, DOS PESETAS

El rosal de las tres rosas

TEATRO PRINCESA

Despedida de la ópera flamenca!!

Hoy domingo

A las 6'15 tarde y 10'15 noche:

Angelita Lláser (Notable bailarina)

Pedro Galera (De Linares)

Juan Soler (El Pescadero)

Niño de la Flor (Formidable cantador)

Niño del Museo

El Fleta del cante jondo

Niño de Marchena

El renovador del cante andaluz

Pepita Lláser

Estrella de la canción y reina del fandanguillo

Acompañados a la guitarra por el mago

Pepe el de Badajoz

Competencia de fandangos a tres voces, entre

PEPITA LLASER, NIÑO DEL MUSEO y NIÑO DE MARCHENA

APOLO

Hoy domingo

TRES FUNCIONES, TRES

3'30 tarde — 6 tarde — 10'15 noche

La película Fox en seis partes

Cupido, en bicicleta

Interpretada por el gracioso SAMMY COHEN «NARIZOTAS»

Exito inmenso del célebre artista

Paco Sanz

con su gran compañía automecánica en la que figuran el popular

Don Liborio

y los autómatas más originales

Diálogos de actualidad

Mañana, tarde y noche: CINE y SANZ.

TEATRO RUZAFA

Hoy domingo

A las 3'30 tarde:

Motetes y Buleríes

LAS CARIÑOSAS

A las seis tarde:

EL ROMERAL

Noche, a las diez:

EL ROMERAL

Las Cariñosas

ESLAVA

COMPAÑIA

Martí - Pierrá

HOY

A las 3'30 tarde:

La muralla de oro

A las seis tarde:

El Alfiler

A las 10 noche:

El tío Morris

Mañana, en populares:

¡Atrévete, Susana!

SALON NOVEDADES

Empresa: Belloch — Teléfono 11.155

Compañía valenciana de MANOLO TABERNER

Hoy domingo

A las 3'30 tarde: «Un mal pensament» y «Un loco cuán's ne fá».

A las 5'15 tarde: «Una bala perduda» y «Tira que ve peix!»

A las 7'15 tarde: «¡Tira que ve peix!» y «Una bala perduda».

A las 9'30 noche: «Un mal pensament» y «Un loco cuáns ne fá».

A las 11'30 noche: «Una bala perduda» y «¡Tira, que ve peix!»

Mañana lunes, estreno: Del Micalet al Tibidabo o un viache de a chavo.

GRAN TEATRO

(Hay calefacción central)

Hoy domingo

A las 3'30 tarde:

ACTUALIDADES GAUMONT

Información mundial

LOS VECINOS DE NEMESIO

Asunto cómico

Ultimo día del gran suceso U. F. A.

ASFALTO

Betty Amann y Gustav Froelich

Conquista de Floridor

Asunto cómico

9'30 noche:

La ruta de una mujer

Comedia americana

Conquista de Floridor

ACTUALIDADES GAUMONT

Ultima exhibición de

ASFALTO

Un gran triunfo de la U. F. A.

Mañana lunes, gran acontecimiento:

El ayudante del Zar

Selecciones Gaumont. Extraordinaria. Un derroche en la presentación. Asunto de gran sugestión y de ambiente rudo. Gran interpretación de Carmen Boni e Ivan Mosjoukine

(Los magos de la pantalla)

LIRICO

Hoy domingo

Selectos programas

A las 3'30 tarde:

El pez que vuela

NOTICIARIO FOX

Estrellas dichosas

Superproducción Fox, por Janet Gaynor y Charles Farrell

A las cinco, matiné numerada:

Pasiones del hampa

NOTICIARIO FOX

Estrellas dichosas

POR ELLA (cómica en dos partes)

A las 9'45 noche:

Programa kilométrico

NOTICIARIO FOX

EL INTRUSO

Ultimo éxito de Glen Tryon

ESTRELLAS DICHOSAS

POR ELLA

Mañana lunes: Nicanor Villalta, en la formidable película española EL SUCESO DE ANOCHE (véase anuncio extraordinario)

OLYMPIA

Hoy domingo

Sesión 3'45, popular:

MAGAZINE METRO

La senda del 98

A las seis, matiné numerada:

La patrulla de la frontera

Asunto americano por H. Cayena

¡¡Grandioso éxito!!

La senda del 98

Producción Metro Goldwyn Mayer. Dolores del Río, Ralph Forbes, Karl Dane y Tully Marshall

Sesión 9'45 noche:

La patrulla de la frontera

MAGAZINE METRO

Ultima representación de

La senda del 98

AVISO: Lunes y martes no habrá función, con el fin de poder verificar los ensayos definitivos de la instalación SONORA WESTERN ELECTRIC.

Miércoles 5 Febrero:

Inauguración del cine SONORO en este salón, con el estreno de la más grande película sonora

El Arca de Noé

COLISEUM

Hoy domingo

Programa extraordinario

A las tres tarde:

REVISTA PARAMOUNT

El Cacique

El Piel Roja

Lluvia a la orden

A las nueve noche:

Programa kilométrico

Feliz año nuevo

El Cacique

El Piel Roja

Lluvia a la orden

Mañana lunes, a las 4'30 tarde y nueve noche:

Una cómica en dos partes

NOTICIARIO FOX

MUJERES Y CABALLOS

Interesante comedia por Marion Nixon

SED DE AMAR

Divertida comedia, por Collen Moore

Una aventura del gato Mochales

CINE PROGRESO

Hoy domingo

De tres tarde a 9'30 noche:

A SANGRE Y FUEGO

Cinco partes emocionantes

LA CORTESANA

Nueve partes, gran extraordinaria

Inmenso drama

UNA COMICA DE DIBUJOS

Noche, a las 9'30, sesión única especial:

UNA COMICA DE DIBUJOS

UN TIPO BIEN

Siete partes, por William Haines

ELLA SE VA A LA GUERRA

Ocho partes, extraordinaria de los Artistas Asociados

LA CORTESANA

Nueve partes

Mañana lunes:

Una bomba U. F. A:

TEATRO

Gran extraordinaria

CINE IDEAL

Hoy domingo

De tres tarde a 9 30 noche:

Una cómica en dos partes

La extraordinaria y monumental película titulada

ROJO Y NEGRO

Diez partes, por el formidable actor Ivan Mosjoukine

UNA AVENTURA DEL GATO MOCHALES

Noche, a las 9'30, sesión única especial

UNA AVENTURA DEL GATO MOCHALES

POR UNA RUBIA

Siete partes, por Jhon Gilbert

DE TELEFONISTA A MILLONARIA

Siete partes, por Coollen Moore

LOS HUSARES DE LA REINA

Siete partes, por la bellísima actriz Billie Dove

Mañana lunes:

EL PAGANO DE TAHITI, por Ramón Novarro.

CINE DORÉ

Hoy domingo

De tres tarde a 9'30 noche:

CABALLOS Y CABALLEROS

Cinco partes emocionantes

EL ASALTO AL AMBULANTE DE CORREOS

Seis partes, extraordinaria selección Gaumont

UNA AVENTURA DEL GATO MOCHALES

Noche, a las 9 30, sesión única especial:

UNA AVENTURA DEL GATO MOCHALES

LA UNICA SALVACION

Cinco partes de gran emoción

LA JAULA DEL DEMONIO

Deliciosa comedia en seis partes

EL GIGANTE DE LOS MONTES

Nueve partes, por Maciste

Mañana lunes:

Extraordinario programa

ROYAL CINEMA

C. Socorro, número 11—Empresa Serra

Hoy domingo

De tres tarde a 9'30 noche:

EL HOMBRE MARCADO

Seis partes, por Charles Delaney

Y EL MUNDO MARCHA...

Monumental superproducción Non Plus Ultra de la famosa marca Metro Goldwyn, en nueve largas partes, por la simpática estrella Eleonor Boardam y el gran actor James Murray

UNA AVENTURA DEL GATO MOCHALES

Noche, a las 9'30, sesión única, especial:

UNA AVENTURA DEL GATO MOCHALES

LA INQUIETUD DE NUEVA YORK

Seis partes, por Jack Dempsey

EL GRAN RAID

Ocho partes, por Charles Murray y George Sidney

LA TIA RAMONA

Ocho partes, por la diminuta estrella Luisita Gargallo

Mañana lunes:

LA CHICA DE LA SUERTE

Por Norma Shearer

Cinema Suizo

Hoy domingo

Hoy, sesiones de 3'30 tarde a nueve noche:

La Castigadora

Graciosa comedia, por Charles Murrall y Luisa Facenda

La ruta de Singapoore

por Ramón Novarro y Joan Crawford

Una cómica en dos partes.

A las 9'30 noche:

Programa kilométrico

El chico del clavel, La Castigadora y La ruta de Singapoore

Mañana, extraordinario programa:

EL TEATRO SINIESTRO, por Laura Laplante. EL DESIERTO DE LA SED, por John Gilbert

Trinquete Pelayo

Hoy, a las 3'30 tarde, se jugará un gran partido de pelota, por los renombrados pelotaris Fuster (h.), Aranda y Carbonell, rojos, contra Pallero, Peris y Peiró, azules.

A escalera cuerda, 60 tantos

Mañana lunes a las 3'30: Pedro, Carbonell y Fuster (p.) rojos, contra Chelat, García y Vaquero, azules.

A escalera cuerda, 60 tantos

Trinquete Levante

Hoy, a las 3'45 tarde, se jugará un gran partido de pelota por los renombrados pelotaris Fuentes, Mora y Juliet, rojos, contra Lloco II, García y Micalet, azules.

A escalera cuerda, 60 tantos

ESLAVA

Compañía

MARTÍ - PIERRÁ

Martes 4

4.ª matiné benéfica de abono

A las seis tarde:

EL TIO MORRIS

A las diez noche:

ESTRENO

Para tí es el mundo

Tres actos—Arniches

Cabaret La Gruta

GRAN SURTIDO EN TODA CLASE DE VINOS

SERVICIO ESMERADO

Doctor Romagosa, 5

Valencia

HERNIADO

La aceptación general que disfrutan los

Vendajes Pinker

(Registrados)

para la reducción y contención de las HERNIAS, es debido a su bien definida y característica personalidad, que los hace resaltar de todos sus similares. Su esmerada confección y exquisita sencillez neutralizan toda incomodidad y molestia, eliminando radicalmente todos los peligros y trastornos inherentes en las quebraduras.

EL VENDAJE PINKER

es el reductor hernial que ha cimentado sus éxitos con los dotes de

CONTENCION

REDUCCION

SEGURIDAD

Y ECONOMIA

La exclusiva de estos VENDAJES a cargo del especialista

FRANCISCO N. CODOÑER

en el GABINETE ORTOPEDICO PINKER, Guerrero, 28, en la plaza de la Merced, Valencia. Consulta gratis.

EDEN CONCERT

BARCAS, 7 — Nueva empresa — Dirección artística: LLIRI

Tarde y noche, secciones de varietés. Grandioso éxito de las tres mejores estrellas TINA NEGRI, monísima bailarina: finísima canzonetista CONCHITA ESPINOFA, estilista de tangos argentinos, y PURA NEGRI, suceso. Sublime estrella valenciana. Muy pronto, ATRACCION LIBERTAD. Todas las noches grandes atracciones de pista en el cabaret. Todos al Edén

Americain Cirque

HOY DOMINGO, HOY

DESPEDIDA del coloso de la gracia

Ramper

EL REY DE LOS HUMORISTAS

A las 6'15 tarde y 10'15 noche

A las cuatro: Matiné popular, regalando 20 lotes de juguetes a los niños

BA-TA-CLAN

Hoy, tarde y noche, grandioso programa de varietés.

Exito de HERMANAS GARCIA, VARGAS, HERMANAS GIL, DERVI, ARIAS, FLOR TEMPRANA, ROSIQUE, AUREA CRUZ, HERMANAS CELINDAS, y de la excelsa estrella coreográfica CELINA EASO.

Gran éxito en el Cabaret de la atracción de pista THE 2 YANKIS

Sucesos

Los atropellos a la orden del día.

La niña de 11 años Amparo Martínez Rosa, fué atropellada por una bicicleta en la calle de Cirilo Amorós, frente al número 12, donde tiene la lesionada su domicilio.

La pequeña resultó con una herida contusa en la cara externa tercio medio de la pierna izquierda y escoriaciones en la rodilla.

Fué asistida en la Casa de Socorro de Colón.

—

A las seis de la mañana de ayer fué atropellado en la Avenida del Conde del Serrallo, por un tranvía de la línea general del Grao, un hombre de 58 años, llamado Vicente Martínez Tasso, domiciliado en la calle del general Pando, 25, bajo.

En la Casa de Socorro de Colón, le apreció el médico de guardia la fractura completa del húmero izquierdo por su tercio medio.

Pronóstico grave.

Otra vez en acción «el timo del sobre».

Unos vecinos de Alcalá de Chivert, llamados Joaquín Galarza y José Fabregat, fueron abordados por tres desconocidos junto a la plataforma del proyectado monumento al cabo Noval, que les propusieron el fantástico «negocio» tan «acreditado» en estos últimos tiempos.

Como de costumbre, la codicia tentó a los alcalareños y previa entrega de 250 pesetas recibieron un sobre conteniendo recortes de periódicos, que los timadores afirmaban muy serios que éstos eran billetes franceses.

Apenas volvieron las espaldas los sujetos aquéllos, se apresuraron los timados a destapar el sobre, quedando estupefactos, pero reaccionando a tiempo y poseyendo unas facultades envidiables como atletas para campeonato de fondo, salieron corriendo tras ellos, logrando darles alcance y detener a Lorenzo Quirós Navarrete, de 28 años, natural de Barcelona, entregándolo a la policía, que a su vez lo puso a disposición del juzgado.

Detenciones.

La policía detuvo y puso a disposición del Gobernador al malean te Francisco Azorín Soriano, sospechoso, indocumentado y sin domicilio fijo en nuestra ciudad.

—

En el cabaret Maxims fué detenido un marino extranjero llamado M. Nisen, que hizo consumaciones por valor de 294 pesetas, negándose luego a pagarlas.

Accidente del trabajo.

El broncista Luis Rodríguez Ferrer, de 17 años, domiciliado en el barrio dels Orriols, Rincón de la Ermita, tuvo la desgracia de que le cayese encima una pesadísima barra de hierro, produciéndole la fractura del antebrazo derecho y erosiones en la cara externa del pulgar de la mano derecha.

Pronóstico grave.

—

Rafael Bernabeu Balbastre, de 16 años, ebanista, domiciliado en Campanar, en la partida de Poquet, trabajando en su oficio se produjo varias heridas contusas paralelamente situadas en la palma de la mano izquierda que se extiende hasta el tercer espacio interdigital, que interesa la piel, el tejido celular subcutáneo y aponeurosis palmar.

Fué curado en el Hospital.

Pronóstico menos grave.

Un empleado modelo.

Ha sido puesto a disposición del juzgado Vicente Monfort Cases, por haber sustraído del cine Romea, en donde prestaba sus servicios, dos motores, dos ventiladores, un objetivo y varios otros objetos que suman en total una buena cantidad en pesetas.

Otro compinche del anterior, llamado Jaime Catalá Bohigues, también fué detenido por haber comprado los objetos antes mencionados.

Gobierno civil

Casas baratas

El Gobernador irá hoy al pueblo de Alcira, para asistir a la inauguración de un grupo de casas baratas para obreros.

Obsequio

El alcalde de Sagunto ha obsequiado al Gobernador con la paleta que usara para la colocación de la primera piedra del Grupo escolar que se halla en construcción.

Una conferencia

Ayer conferenció el señor Carrau con el Gobernador, acerca del Laboratorio de la Inspección Provincial de Sanidad.

Luego y por encargo del primero, el Gobernador puso un telegrama al Gobierno, felicitándole y poniéndose, como autoridad, al lado del Poder constituído.

Mañana, noche:

DAUFI y ALOS

LOS FAMOSOS BOXEADORES, en el

Americain Cirque

Publicaciones

«Vida de Greta Gerbo»

Faltaba la minuciosa y cabal proyección de la vida de una artista de cine en los libros. Se dirá que estas vidas son iguales a las de todas aquellas mujeres que se consagran al arte. Sin embargo, ya hay pequeños factores, insignificantes matices que necesitan un radical desvío del escenario teatral, que singulariza a la actriz de cine con rasgos característicos. Una de estas existencias asciende y se desarrolla en el camino del arte de manera distinta. La categoría de estrella de cinema, que parece adquirida súbitamente, es obra de una plenitud de cualidades especialísimas. Todas las ilusiones para realizarse exigen una lucha, un combate, que precisa sostener con una serie de adversidades. La estrella de cinema, cuando es tal, cuando ya el público puede admirarla, ha pasado esas horas en que la esperanza vacilaba, la desilusión prendía en su espíritu con más fuerza que si se hubiera dedicado a otra rama del arte, porque ninguna reclama mayor cantidad de aptitudes que esta del cine.

¿Greta Garbo, nació predispuesta, con la intuición de la pantalla?...

Al proceso de su vida asistimos maravillados en el libro de «Argonada», guiados por este narrador delicioso que en estilo moderno, lleno de luz y de amenidad, nos lleva por la penumbra, desde que su temperamento es descubierto hasta que logra la victoria definitiva e imponente. Este libro es en realidad el relato de un paisaje de belleza, al que contribuye el interés de la artista, cuya vida se narra y el autor sugerente, vivo, personal, moderno de plasticidad y elegancia insuperables.

No es extraño que conocidas las cualidades sobresalientes de esta obra, los aficionados al cine y a la buena literatura la soliciten con vehemencia, que sorprendería si Greta Garbo no fuese una de las actrices predilectas del público español y si «Argonada» no revelase en este volumen toda la sutileza de su capacidad literaria.

La Editorial Ulises, que ha presentado este volumen con el mayor esmero, despunta un nuevo y seguro éxito.

Un acierto editorial

De verdadero acierto puede calificarse el de la Editorial «Estampa», que ha puesto a la venta en forma sumamente económica, las célebres novelas «La aldea perdida», de Armando Palacio Valdés, y «Un hombre visto por dentro», de Rafael López de Haro, al inconcebible precio de 1,25 pesetas cada una de dichas obras, completas.

Solamente con los potentes elementos tipográficos de tan renombrada editorial y por un desmedido afán de complacer al público, se explica tal baratura.

A estas obras seguirán publicándose en esta colección «El negro que tenía el alma blanca», de Insúa; «El tributo de las siete doncellas», de Camba; «La mujer, el torero y el toro», de Insúa; «Marta y María», de Palacio Valdés; «La Venus, miente», por López de Haro, y «Aventuras, inventos y mixtificaciones de Silvestre Paradox», por Pío Baroja.

Región valenciana

Sagunto

Por cuantos asuntos de interés y problemas, abarcando todos los aspectos de la vida de la ciudad, hemos guerdado el más profundo silencio, a pesar de haber sido sometidos a ruegos y preguntas, de cuantos amigos y saguntinos en general. Esperar, pacíficos saguntinos, parece ser que hayamos contestado a los que sienten fervor y entusiasmo por la ciudad que les vió nacer. Así fué la norma empleada; hoy la rectificamos por igual.

Comprendemos, saguntinos en general, vuestras ansias y anhelos; seguros estamos, si se fundiesen todos los sentimientos que anidan vuestros pechos, los afanes de renovación, haríamos un protocolo cuyo contenido sería un poema de amor a Sagunto. Esperad todavía. Se atisban nuevos horizontes, amores de resurrección, perspectivas esperanzadoras. Llegará un día, que tocados de los mismos sentimientos, unidos con nuestros guías cerebrales, saguntinos de corazón, haremos el Sagunto tantas veces soñado para incorporarnos a la marcha del progreso y del bienestar social.

Esperad.

FALLECIMIENTO.

Ha fallecido en esta población Esteban Lluesma Compañ, correligionario entrañable, socio del Centro Republicano.

Su muerte ha sido muy sentida; el finado era un caballero sin par y un ciudadano modelo.

EL PUEBLO se asocia al dolor por la pérdida de tan buen amigo y envía el pésame más sentido a la familia, especialmente a sus hijos, don Esteban y don Antonio, conocidos amigos y correligionarios saguntinos.

CORRESPONSAL.

Liria

DESGRACIA.

Ramón Camps Marco, de 50 años, casado, labrador, natural de La Eliana, pasaba a las siete de la mañana, en un carrito conducido por un jaco de su propiedad por debajo de la línea de alta tensión de la compañía Electra de Levante, por un camino situado en la partida de Mocholí, a una distancia de 400 metros de dicha aldea, cuando se desprendió un cable de la mencionada línea, cayendo sobre él y la caballería, dejándolos muertos en el acto.

El infeliz Camps deja mujer y seis hijos.

Del hecho se dió cuenta al juzgado de Puebla de Vallbona.

TEATROS.

En La Unión Musical anuncian para hoy domingo el debut de la estrella de la canción y baile modernos Teresita Vargas, y la proyección de la sublime película Charlot «El circo».

CORRESPONSAL.

Alcira

LA FEDERACION REPUBLICANA EN EL II ANIVERSARIO DE LA MUERTE DE BLASCO IBAÑEZ.

Al partido Republicano de Alcira no podía pasar inadvertido al cumplirse el II aniversario de la muerte del Maestro, para lo cual los elementos directivos organizaron una velada necrológica el día 28, a las nueve de la noche, en la que el presidente del comité y jefe local don Juan Calot, con la fácil oratoria en él caracterizada nos describió con bellos párrafos Blasco Ibáñez como político, pues las ideas nacidas de su privilegiado talento y el verbo cálido de su oratoria cautivó a las multitudes.

Dijo que supo encauzar a la masa proletaria en la reivindicación ciudadana; que fué el primer literato de su época, cuyos libros asoman siempre la democracia fiscalizadora de todo poder autoritario.

Cedida la palabra al corresponsal de EL PUEBLO en ésta, don José Fluixá y con brillante oratoria, disertó sobre la vida del Maestro. Dijo que en el caso de Blasco, su cuerpo ha muerto, pero no su alma, ya que perduda entre todos nosotros, los que sabremos defender y propagar en el periódico, en la tribuna y... hasta conseguir la completa regeneración de nuestra España.

Con párrafos henchidos de ideal aboga para que todos los que tenemos espíritu de reivindicación ciudadana nos agrupemos en torno del republicanismo, para en día no lejano poder dar la batalla final.

Habla luego el vicepresidente de la directiva, don Antonio Borrell, para ensalzar la memoria de Blasco Ibáñez como político y literato, alentando a la juventud, a seguir el camino que trazara el español más grande de su tiempo.

El local de la Federación estuvo completamente atestado de correligionarios.

ADALBERTO ASINS.

LOS QUE SUFREN

HERNIAS

Habrán leído con interés las numerosísimas cartas de personas curadas de hernias y que desde hace ya muchos años viene publicando la Prensa española. Estos testimonios escritos justifican la fama que goza el METODO C. A. BOER, y constituyen una garantía así como una indicación segura para los herniados que quieren prevenirse contra las inevitables, peligrosas y funestas consecuencias de las hernias y lograr su desaparición.

«Huelva, a 11 de Diciembre 1929. Señor don C. A. BOER, Pelayo, 60. Barcelona.—Muy señor mío: Para su satisfacción tengo el gusto de decirle que, usados sus aparatos al reproducírseme unas hernias inguinales operadas, en poco más de un año me encuentro perfectamente bien. Suyo afmo. s. s. y capellán, J. GUZMAN, párroco de la parroquia mayor del apóstol San Pedro, HUELVA.»

«Hernani, 14 de Enero de 1930. Señor don C. A. BOER, especialista herniario, Barcelona. Muy señor mío: Hace más de dos años le escribí mi satisfacción por haberme curdado con los excelentes aparatos C. A. BOER, de una hernia que se me había reproducido después de sufrir dos operaciones. Felicitándole por el año que empieza, me es muy grato poder siempre manifestarle mi bienestar y reiterarle mi agradecimiento. Le aprecia su afectísimo s. s. Juan Gorriti, Barrio de Anciola, 27 Hernani (Guipúzcoa).»

QUEBRADOS, de uno y otro sexo: si están ustedes decididos a combatir sus hernias con el método hoy más poderoso, eficaz y seguro, confíense al reputado especialista C. A. BOER en sus visitas a

Alicante, lunes 10, **Palace Hotel.**

VALENCIA, martes 11 Febrero, **HOTEL INGLES.**

Tortosa, miércoles 12, **Hotel Siboni.**

C. A. BOER, especialista herniario, Pelayo, 60, BARCELONA

Ministerio de Educación, Cultura y Deporte 2012

Madrid, Provincias y Extranjero

El Consejo de ministros acuerda dejar en suspenso la anexión de los trece pueblos a Valencia

Declaraciones de Estrada

El señor Estrada recibió al mediodía a los periodistas y departió con ellos con gran afabilidad.

Le preguntaron si tenía acordado ya algo sobre altos cargos.

—Nada hay por el momento—respondió.

—Es que suenan por ahí varios nombres ya.

—¿Cuáles?

—Los señores Azpeitia y Taboada.

—De dos amigos míos. Hombres de gran valer y prestigio, pero sus nombres los oigo por primera vez con relación a este caso.

—¿Se resolverá algo de ello en el Consejo de esta tarde?

—No sé; porque supongo que la reunión de hoy será más que Consejo, un cambio de impresiones, según ha anunciado el presidente.

—¿Piensa usted llevar el lunes algún decreto a la firma de don Alfonso?

—Tal vez uno o dos.

—¿Puede saberse algo de ellos?

—Mejor es dar la sorpresa. Sólo puedo decir que con fecha de ayer he recibido una instancia cuya substancia cabe en cinco renglones y con un centenar de firmas a cuál más respetable.

En la solicitud se pide que las juntas de los colegios de abogados vuelvan a su anterior constitución, conforme a los estatutos. El pensamiento de la instancia estaba ya en mi propósito y pensaba en ello como en una cosa urgente que me preocupa.

De otras cosas pueden añadir que he recibido muchas visitas.

Han venido también a saludarme los presidentes del Supremo y de la Audiencia, ofreciendo su concurso, que estimo en mucho, y les he pedido su colaboración, porque solo, a pesar de mi buena voluntad, nada podría hacer.

También me visitó el Consejo judicial, y en otro terreno ha sido hoy el día más feliz de mi vida, porque he tenido aquí una porción de caras conocidas, hombres de gran valer que no han dejado de valer un instante y así he estrechado hoy la mano de los señores Ordóñez, Rodríguez de Viguri, duque de Almodóvar, con la de Peñarramiro, López Barroso y otros, que no recuerdo, pero cuya presencia aquí me recordaba la frase de Fray Luis: «Decíamos ayer...» Ahora veremos lo que decimos hoy.

Todas estas visitas tienen para mí el mayor agrado, pero además he recibido la que para mí es compendio de todas ellas: la de la Prensa, a la que por vez primera desde este sitio, en el que tiene un amigo antes que un ministro, me ofrezco cordialmente.

Terminó su conversación el señor Estrada, despidiendo a los informadores hasta el lunes.

Lo que dice el ministro de Fomento

El ministro de Fomento recibió esta mañana numerosas visitas particulares de felicitación. También recibió a una comisión del Consejo de Administración de la Compañía del Norte, otra del Mediodía, Consejo Superior Ferroviario, coronel Orozco, señor Benítez de Lugo, señor Alas Pumariño, marqués de Aldama y don Mariano Delgado.

El señor Matos dijo a los periodistas que pocas noticias podía comunicarles.

—Toda la mañana recibí—dijo—numerosas visitas.

He hablado con el representante de la compañía ferroviaria y me expusieron su deseo de reanudar las gestiones pendientes con el anterior ministro, para terminar el estatuto ferroviario y otros planes.

Un informador hizo la pregunta de si los directores generales habían presentado la dimisión.

—Todos—dijo—; pero nada se ha acordado de sustituciones, porque será objeto de la deliberación del Gobierno en el Consejo de esta tarde, ya que todos presentaron sus dimisiones y aun reconociendo sus excelentes dotes, las he aceptado, porque comprendo la situación en que se hallan.

—¿El general Mayandía también dimitió?

—También—respondió el ministro.

Añadió que no había preparado nada todavía para el Consejo de esta tarde.

El ministro de Marina habla con los periodistas

El ministro de Marina, contraalmirante Carvia, recibió a los periodistas, a quienes dijo que no tenía nada que comunicarles, por la índole de su ministerio, en el que no solían haber cosas noticiables y que les recibiría un día a la semana que dejaba a su elección.

De común acuerdo fijaron el miércoles, porque es el día que corresponde al despacho y firma con don Alfonso.

Recibió luego numerosas visitas, entre ellas, contraalmirantes Castillo y Andújar, capitán general de la región, almirantes Carranza y Gómez Rubio y generales Aparicio y Quintana.

El ministro de Marina ha firmado varias disposiciones, entre ellas una nombrando ayudante personal del contraalmirante García de los Reyes, al capitán de corbeta don Manuel Nieto.

Otra disponiendo que los laboratorios de los departamentos marítimos formulen presupuestos extraordinarios para la adquisición del material de que carezcan.

El despacho del general Berenguer

El presidente del Consejo llegó hoy a su despacho a las diez y media.

Recibió al general Weyler, obispos de Madrid-Alcalá y Segovia, Consejo Supremo de Guerra y Marina, infante don Fernando, presidente, secretario y vicepresidente del Patronato de Turismo, que fueron a poner sus cargos a disposición del Gobierno.

La dimisión no les fué aceptada.

Escuela de Estudios militares superiores, Escuela de tiro, vicariato castrense, generales Marvá, Borbón y Luque y conde de San Esteban de Cañongo.

Visitó al presidente para cumplimentarle una representación de los cuerpos de la guarnición.

El conde Xauen dirigió la palabra a los reunidos, expresándoles su satisfacción por el estado de disciplina.

También el general Primo de Rivera visitó al presidente.

Permanecieron conferenciando durante media hora y el jefe del Gobierno acompañó hasta la escalera a su antecesor.

Luego habló con los periodistas a quienes dijo:

—Si no quieren molestarse en esperarse más, pueden retirarse, porque no hay nada noticiable. Estoy recibiendo innumerables visitas de cumplimiento.

—¿Y la del general Primo de Rivera?

—A despedirse. Está haciendo hoy sus visitas de despedida.

Los periodistas preguntaron al general Berenguer:

—¿Acepta el Gobierno la dimisión del señor Maeztu?

—No, no hay nada de eso. Ha presentado su dimisión porque es lógico que pongan sus cargos a disposición del Gobierno. Es cosa obligada.

En Instrucción

El duque de Alba, actual ministro de Instrucción Pública, no asistió hoy a su despacho oficial por tener que acudir a la junta de la Ciudad Universitaria.

En el ministerio de la Gobernación

Esta mañana recibió el ministro de la Gobernación, entre otras visitas, la del general Primo de Rivera, y a los generales Cavalcanti, Luque, Millán Astray, barón de Casa Davalillos, Saro y fiscal del Supremo, señor Oppel.

Los nombramientos de altos cargos

Se cree que cuando se restablezcan las subsecretarías ocupará la de la Presidencia el señor Ruiz de Benítez de Lugo, y de la de Gobernación, el señor Montes Sierra.

De la secretaría particular del ministro de Fomento se han encargado don Ricardo Caballero y don José de las Peñas Matos.

El anterior y el actual ministro de Fomento conferencian

Han celebrado una detenida conferencia el ministro de Fomento y el conde de Guadalhorce.

En la entrevista se trató de los numerosos problemas planteados en dicho ministerio, y que están, unos en ejecución y otros en proyecto.

Guadalhorce dió cuenta detallada de la situación del ministerio de Fomento.

Reunión de una junta

Como se había anunciado, hoy se reunió en la Moncloa la junta de la Ciudad Universitaria.

Asistieron el ministro de Instrucción, rector de la Universidad, alcalde y demás miembros de la junta.

El vizconde de Casa Aguilar dió cuenta detallada de su viaje a las repúblicas americanas.

La señorita «España» es esperada en París

París.—Al saberse en París el nombre de la señorita designada para representar a España en el concurso internacional de belleza, los periódicos han dado su nombre diciendo que es valenciana y que posee grandes encantos.

«Le Journal» dice que mañana llegará la señorita Elena Pla y que se le prepara un gran recibimiento.

Dicho periódico publica el programa de los agasajos en honor de la belleza española.

Una amplia amnistía

Se sabe que el Gobierno tiene el propósito de conmemorar el I aniversario de la muerte de doña María Cristina, sometiendo a la sanción de don Alfonso una amplia amnistía que alcanzará a casi todos los que hoy cumplen condena en las prisiones españolas.

Sobre el restablecimiento del ministerio de Estado

Según nuestras noticias, al restablecerse el ministerio de Estado, afectará las mismas normas que tuvo en los gobiernos normales.

Se restablecerán por consiguiente las subsecretarías, que recaerán en hombres de carrera, y habrá dos gabinetes diplomáticos: el del presidente y el del ministro de Estado.

Galo Ponte a Málaga

Dentro de unos días marchará a Málaga el ex ministro de Justicia y Cultos, Galo Ponte, que tiene el propósito de pasar una temporada de descanso en dicha capital.

La secretaría del ministerio de la Gobernación

Continuará desempeñando la secretaría del nuevo ministro de la Gobernación, don Víctor de la Rosa.

Firma de un convenio

Ha sido firmado por el señor ministro de España en Varsovia, el convenio para la unificación de ciertas reglas relativas al transporte aéreo internacional concluído en dicha capital el 12 de Octubre de 1929, así como el protocolo adicional al mismo, como resultado de la conferencia internacional diplomática de Derecho privado aéreo, reunida en Polonia del 4 al 12 del año pasado.

El pleito de los picadores y banderilleros

Se celebró junta general extraordinaria por las asociaciones de picadores y banderilleros tratanlos toreros españoles por el Gobierno mejicano al aplicarles la do del conflicto taurino creado a ley de Inmigración.

Se acordó por gran mayoría no alternar con los toreros mejicanos en la actual temporada; que las directivas de picadores y banderilleros se entrevisten con la di rectiva de la Asociación de matadores para recabar acuerdos también de que no alternen con los matadores mejicanos en España.

La Asociación de matadores ha convocado junta general extraordinaria para el próximo día 16 para tratar del asunto y ponerlo a votación.

Para que se pueda dar la corrida de mañana en Barcelona, donde actúa el novillero Valderas, se ha concedido a los toreros españoles alternen mañana con Valderas para evitar un conflicto, pero con la condición de que Valderas no saque ningún banderillero ni picador mejicano.

Además la sociedad de banderilleros y picadores, como primera providencia ha expulsado de su sociedad a todos los banderilleros y picadores mejicanos que figuraban en la misma.

El asunto tiene tal importancia que ha tomado parte en él el cónsul mejicano.

Además una comisión de los subalternos españoles visitará al ministro de la Gobernación para que les apoye en su campaña dictando en España una ley igual a la que rige en Méjico.

El Consejo de ministros de hoy acuerda, entre otras cosas, anular la anexión a Valencia de los trece pueblos

A la entrada

A las siete de la tarde quedó reunido el Consejo de ministros en la Presidencia.

El general Berenguer manifestó a los periodistas que se adelantaba media hora a sus compañeros para despachar varios asuntos de la secretaría.

Al llegar el ministro de Hacienda saludó a los informadores.

El de Fomento, Matos, únicamente aludió a la fractura de su brazo, que sigue molestándole.

Manifestó que era una fractura difícil de consolidar.

El ministro de Justicia confirmó que probablemente en el Consejo sólo habría un cambio de impresiones.

El duque de Alba anunció llevaba varias cosillas de las cuales daría cuenta cuando saliera del Consejo.

El general Marzo llegó el último y dijo sometería a sus compañeros algunos asuntos de mero trámite.

A las 9'20 llegó a la Presidencia el director general de Enseñanza, Allué Salvador, llamado por el Consejo de ministros.

Salió poco después y dijo que había informado al Consejo sobre algunos asuntos de enseñanza.

A la salida

A las diez menos diez comenzaron a salir los ministros siendo el primero el de Marina, que dijo:

—Arriba están redactando la nota oficiosa.

Poco después salió el duque de Alba que también dijo:

—Todo está en la nota oficiosa. Estamos juramentados para no dar ampliaciones.

Después salió el ministro de la Gobernación y también repitió que todo estaba en la nota oficiosa y confirmó que se había suspendido la anexión de trece pueblos a Valencia hasta que resuelvan los tribunales.

Poco después el ministro de Justicia, leyendo a los periodistas la siguiente

Nota oficiosa

El Gobierno acordó que cada uno de los ministros examine detenidamente las disposiciones dictadas en los últimos años, relativas a sus respectivos departamentos, con el fin de reintegrar desde luego la vigencia de las normalidades a medida que los servicios lo consientan, revisando cuidadosamente las disposiciones que hayan sido dictadas, para dejarlas sin efecto o modificarlas y adaptarlas a las necesidades presentes o en caso preciso mantenerlas. Todo sin perjuicio de proponer en su día las resoluciones definitivas sobre estos particulares.

Se acordó también el restablecimiento de la ley de Administración y Contabilidad con arreglo a la cual únicamente podrán concederse en lo sucesivo créditos extraordinarios y suplementos de crédito y celebrarse contratos de servicios públicos.

También se estudió la posibilidad y la conveniencia de suprimir y simplificar los organismos administrativos de cada departamento con el propósito de reducir todo gasto que no sea absolutamente indispensable.

Se tomó el acuerdo de dejar en suspenso la anexión de trece pueblos a Valencia hasta que sean resueltos los recursos contra ella presentados.

También se dejó sin efecto la obligación impuesta a los exportadores referente al pago del 80 por 100 de las divisas extranjeras en moneda nacional.

Se acordó sea aprobado el estatuto de las federaciones de estudiantes, dando normas para unanimidad de criterios.

Se ha tomado el acuerdo de reintegrar a sus cátedras o escalafón a los catedráticos actualmente apartados de la enseñanza y reintegrar también en sus derechos académicos al estudiante señor Esbert.

Se dictará una real orden devolviendo a los colegios de abogados de España el derecho a elegir sus juntas.

Estrada aclara lo de los catedráticos

Un periodista preguntó a Estrada si las medidas referentes a los catedráticos alcanzaban a Unamuno, y contestó:

—Fíjense ustedes en las dos palabras de la nota oficiosa: «En sus cátedras o escalafón.» No puedo decir más.

Otro periodista le preguntó qué había de otros cargos.

—Nada.

—¿Y de la Asamblea Nacional?

—Tampoco nada. Ya hay bastante en la nota oficiosa porque estamos viviendo en plena Constitución del 76.

Acuerdos de las diputaciones

En la Diputación provincial se facilitó una nota diciendo que el presidente Salcedo Bermejillo, como presidente del comité ejecutivo de las diputaciones de régimen común, ante problemas planteados de capital importancia para la vida de las diputaciones, como servicios agro-pecuarios, recaudación de contribuciones, etcétera, ha convocado para el día 8 con objeto de ponerse en contacto con los ministros.

Manifestaciones de los ministros después del Consejo

Los ministros a quienes visitamos para ampliar la nota del Consejo, coincidieron en que éste refleja los acuerdos adoptados.

Estrada manifestó que sintió verdadera emoción cuando se tomó el acuerdo de reintegrarse a sus cátedras y escalafón a todos los catedráticos.

Desde luego entra en el acuerdo el señor Unamuno, quien por no tener cátedra, puesto que la que desempeñaba en Salamanca se cubrió por oposición, se le reintegra al número correspondiente del escalafón.

Inmediatamente podrán posesionarse de su cargo los cinco catedráticos que los abandonaron con motivo del pasado conflicto estudiantil.

Se espera que el lunes se abran las universidades, volviendo los alumnos a las aulas.

Otro acuerdo importante fué el restablecimiento de la ley de Contabilidad que está especificado de sobra en la nota oficiosa.

En el Consejo de ministros se estudió también la revisión de la obra de la dictadura, que será muy minuciosa.

El ministro de Hacienda estudiará la forma de repartir entre los ministerios el de Economía, por si conviniera suprimirlo.

Se aplazó para otro Consejo el tratar de la disolución de la Asamblea Nacional y de otros acuerdos importantes relacionados con la revisión de expedientes en el personal.

Siguen las dimisiones

Siguen recibiéndose noticias de provincias, dando cuenta de la sensación que ha producido la solución de la criiss.

También comunican dimisiones de las autoridades locales y gobernadores.

Pidiendo la creación del Almirantazgo español

De El Ferrol dicen que los marinos hablan insistentemente de la conveniencia de fundar el Almirantazgo cuya organización permitiría ocupar la cartera de dicho ramo a un hombre civil.

El Almirantazgo, como hace el inglés, sería una asesoría técnica del ministro.

El testamento del ministro de Economía

El «Heraldo» publica una carta firmada por varios funcionarios de Economía denunciando que en la «Gaceta» de ayer se adjudicaban en propiedad cinco plazas de dicho ministerio a otras tantas personas, cosa sorprendente, puesto que aquel departamento no dispone de personal propio ni tiene escalafón ni plantilla, estando servido por funcionarios de otros ministerios.

Preguntan ante qué tribunal y cuándo se han verificado dichas oposiciones.

Dicen que esto ha sido un interesante trozo del testamento del último ministro de Economía.

Aunós a París

El ex ministro de Trabajo se propone marchar en breve a París.

A un periodista le han tocado 20.000 duros

El premio gordo de la lotería de hoy le ha tocado a César Jalón, redactor taurino de «El Liberal», que firma con el pseudónimo de «Clarito».

Le han correspondido 100.000 pesetas.

La Nacional de Futbol

Como estaba anunciado se reunió el pleno del comité nacional de futbol presidiendo el marqués de Someruelos.

Las deliberaciones fueron muy amplias y continuarán mañana.

En libertad provisional

El juez que instruye sumario por la denuncia de la Compañía Euskalduna, por la estafa de ocho millones, ha firmado el auto de libertad provisional bajo fianza de 250.000 pesetas, de uno de los detenidos.

Los otros tres continúan detenidos.

Las existencias para la Ciudad Universitaria

El tesorero del Comité pro-Ciudad Universitaria, ha dado cuenta del balance activo que asciende a 37 millones 559.200 pesetas.

Los catedráiicos restituídos

Los catedráticos restituídos en virtud del acuerdo del Consejo de ministros celebrado hoy, son:

Flores Posada, Ros de Valladolid, Ortega y Gasset, Fernando de los Ríos, Jiménez de Asúa, Sánchez de Román y Miguel de Unamuno, quien estaba borrado del escalafón y al que se restituye en él.

Confirmación de cargos

El ministro de Instrucción ha confirmado en sus cargos al rector, vicerectores y decanos de la Universidad.

La Prensa y la previa censura

«A B C» dice hoy relacionado con este tema:

«En términos más o menos apremiantes coinciden varios colegas en reclamar que se suprima la previa censura para los periódicos.

Estima «El Sol» que esa medida debe figurar entre las que dicte el Consejo de ministros para la pacificación de los espíritus; no duda que tal sea el designio del Gobierno, pero mientras llega ese momento espera que se suavizará el rigor de la censura.

Por su parte, «El Liberal» dice que «la libertad a medias no es libertad», sino coacción disimulada», y considera urgente la desaparición de la censura «como ineludible condición para iniciar la etapa constitucional o, más exactamente, preconstitucional». El colega, con quien recientemente discutíamos el tema, coincide absolutamente con nuestra tesis al reclamar la plena libertad de Prensa, pero con la responsabilidad en correlativa e igual plenitud, que es lo que siempre ha dicho y sustentado «A B C»; porque al lado de las garantías para los periódicos no hay que omitir las que legítimamente se deben al Poder público y al ciudadano.

Responsabilidad plena para las demasías de la Prensa, con procedimiento rápida y expedito, con tribunal completamente neutro y desligado de la influencia oficial y política, con sanción presta, efectiva y eficaz. Y, recíprocamente, garantías también para que las querellas y denuncias promovidas de mala fe o con temeridad no queden impunes, y el periódico obtenga las reparaciones debidas y justas. Ni el Poder público ni los ciudadanos pueden estar a merced de la injuria y calummia que un procedimiento dilatorio, oneroso y laxo suele dejar en la impunidad ni el crédito y los intereses del periódico pueden tampoco quedar expuestos a demandas, persecuciones y secuestros, sin que se repare el daño cuando se evidencie la sinrazón de gobernantes o particulares.

Esto es lo que hemos opinado siempre, inspirando nuestro criterio en un sentido de profundo respeto al derecho, a la moral y a la equidad.»

Revisado por la censura

CURIOSIDADES DEL DEPORTE

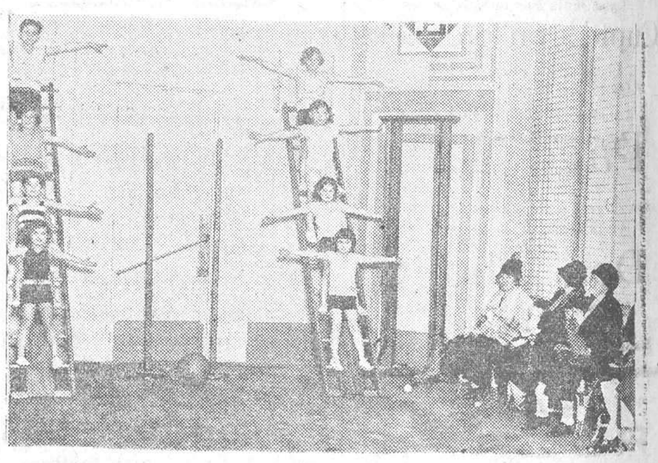

París.—Se ha inaugurado un club atlético para niños, al que vienen a hacer sus ejercicios muchos niños, acompañados de sus madres, que vigilan sus juegos mientras tejen o cosen.

RELIQUIAS ARQUITECTONICAS

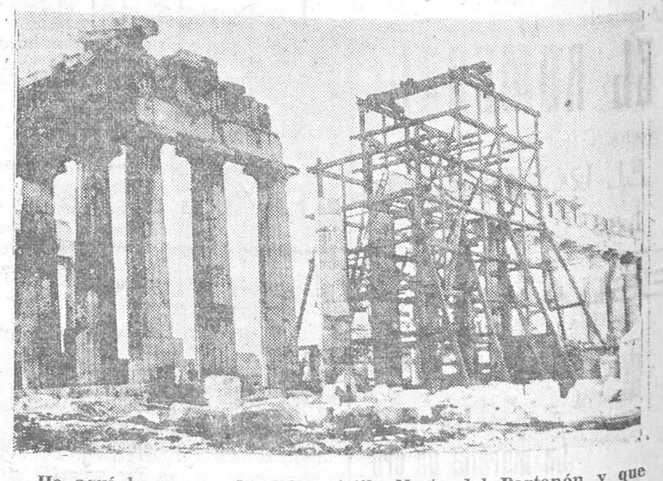

He aquí lo que queda del peristilo Norte del Partenón y que amenaza derrumbarse. El Gobierno de Grecia ha nombrado una comisión de artistas y arquitectos notables para que procedan a evitar el completo desastre de esas reliquias.

DEPORTES DE INVIERNO

Estos dos skieurs han reunido sus skis, atándolos fuertemente, confeccionando un trineo, sobre el cual se deslizan tranquilamente.

Ministerio de Educación, Cultura y Deporte 2012

Para que sigan... por ahora

El presidente de la Diputación de Madrid manifestó que el general Berenguer había solicitado del alcalde y de él que siguieran ocupando sus puestos porque desea que las diputaciones no pierdan la significación que tienen mientras se llega a un período de franca normalidad.

En estas condiciones, añadió, no hay inconveniente en seguir al frente de la Diputación, cuya egstión será puramente administrativa, sin ningún carácter político.

Los muertos del Tajo

Los periódicos continúan dedicando gran extensión a la misteriosa aparición de cadáveres en el río Tajo.

El juzgado continuó hoy en Toledo las pesquisas, practicando algunas diligencias, pero sin que hasta la fecha se haya obtenido resultado práctico alguno ni se vea la posibilidad de obtenerlo.

Sobre un suceso

Granada.—En el suceso del paso a nivel del Plantel ha habido cuatro víctimas.

La locomotora arastró el automóvil a un centenar de metros volcando luego sobre el coche.

Una de las víctimas presentaba la cabeza completamente abierta y metida en el coche.

Otra estaba horriblemente destrozada en el baquet.

Antonio Bocanegra, que resultó herido gravísimo, fué sometido a una operación quirúrgica y falleció sin pronunciar palabra.

El chófer Antonio Carrillo murió unas horas después.

Los otros dos muertos son el dependiente de una zapatería llamado Antonio Sánchez Mollá y un empleado de Hacienda llamado Francisco Cerrato.

Parece que el paso del automóvil fué debido a estar abierto el paso a nivel.

Pérdida de un pesquero

Málaga.—En San Girola se ha perdido el buque pesquero «Matías Salvador López», desapareciendo todos los tripulantes.

También se ha perdido una lancha dedicada a la pesca de almejas, con sus dos tripulantes.

Galerna

Coruña.—En el mar se ha producido una galerna con gran intensidad.

Fueron auxiliados algunos pesqueros que corrieron peligro.

Se ha derrumbado una casa en la parte de la muralla de contención.

La reina de la belleza habla a los radioescuchas

El periódico «Mas» publica una interviú celebrada con la «señorita España, 1930».

Dice que sorprendió a la belleza en el estudio de la Unión Radio. donde por medio del micrófono había hablado a los españoles y especialmente a los madrileños.

Se muestra encantada de los agasajos y atenciones y al preguntarle si estaba satisfecha de su elección contestó afirmativamente, diciendo que por agradecimiento al Jurado estima que su elección fué justa.

Opuso algún reparo a los fotógrafos que querían obtener varias fotos, aunque finalmente asintió ante su reiterada petición.

Dijo que no le interesa trabajar para el cine, pues aunque le gusta no llegan sus aficiones hasta ese extremo, prefiriendo mucho más la música.

Se la preguntó cuándo marchaba a París, contestando que esta noche.

«La Voz» elogia a Valencia

El periódico «La Voz», en su editorial de esta noche, dedica su acostumbrada «Charla a la luna» a cantar las excelencias de Valencia, la belleza de sus mujeres, etc., etc.

El despacho en Economía Nacional

El ministro de la Economía, señor Argüelles, estuvo esta mañana en su despacho de Economía Nacional.

Trabajó durante una hora en los asuntos del departamento y después recibió a los directores de Abastos y Agricultura, con quienes habló largamente.

Francia y los vinos extranjeros.

Atenas. — El Gobierno ha acordado encargar a su ministro en París una gestión cerca del Gobierno francés relacionada con el régimen de entrada de los vinos en Francia.

Las relaciones anglo-soviéticas

Londres. — El «Daily Worker» publica un artículo retando al señor Hénderson a dar a la publicidad la respuesta que ha recibido de la embajada de los Soviets a su nota de protesta contra el manifiesto de la Internacional comunista, publicada en su primer número por el expresado órgano de la propaganda soviética.

El Día de la Humillación Nacional

Manila. — El próximo domingo día 2 de Febrero se celebrará el Día de la Humillación Nacional con un solemne acto en memoria del súbdito filipino muerto a consecuencia de las manifestaciones antifilipinas de Watsonville.

Se celebrarán también actos de protesta por todos los ataques de que han sido objeto los filipinos que residen en los Estados Unidos.

Por primera vez en muchísimos años se suspenderán el próximo domingo las riñas de gallos para que todo el mundo tome parte en los actos del Día de la Humillación Nacional.

El alcalde ha dicho que se ha negado a los estudiantes el permiso para desfilar en una manifestación de protesta.

Ha anunciado también que después del domingo ya no se concederán más permisos para celebrar mitines o cualquier otro acto de protesta por las manifestaciones antifilipinas de los Estados Unidos, puesto que las autoridades de dicha nación están tomando toda clase de precauciones para que no se produzcan nuevos incidentes.

Alís no podrá boxear hasta dentro de varias semanas

Nueva York.—A causa de la lesión que sufre en el hombro el boxeador español Ricardo Alís, se ha suspendido la anunciada velada del Club Olympia.

No ha sido posible encontrar un sustituto del boxeador español que esté en condiciones de enfrentarse con Jack Mac Voy.

Los médicos que han inspeccionado la lesión del hombro de Ricardo Alís han manifestado que éste no estará en condiciones de volver al ring hasta dentro de varias semanas.

Salvamento de unos aviadores

Se han recibido noticias de Villa Cisneros dando cuenta de que dos oficiales españoles, en dos lanchas, salvaron a los tripulantes de un hidroavión italiano que amaró a quince kilómetros de tierra, con mar gruesa y fuerte viento.

Los italianos fueron recibidos entusiásticamente por sus compañeros españoles.

La Conferencia del Desarme naval

Londres.—Durante la sesión celebrada anoche el señor Macdonald anunció la imposibilidad de constituir los comités especiales encargados de lo relacionado con la disminución de los armamentos navales.

Estas declaraciones las hizo Mac donald a pesar de las protestas de los delegados de los dominios británicos.

Londres.—Los periódicos al comentar la posición conseguida en la Conferencia Naval por la delegación francesa, la califica de inaceptable en lo que se refiere a la disminución de los armamentos por categorías.

Dicen los periódicos de Londres que esta posición es inaceptable no sólo para Inglaterra, sino para las demás potencias.

Londres.—Durante el día de hoy no celebró sesión alguna la Conferencia Naval, dedicándose todos sus miembros a guardar el día de descanso.

El señor Tardieu ha salido para pasar el sábado y el domingo en París, al igual que el señor Briand que salió ayer también para París.

El señor Macdonald ha salido para su residencia de Chequer.

El señor Macdonald ha invitado a los miembros de la delegación americana a su residencia, donde celebrará un banquete en su honor.

—

Londres.—Macdonald ha hecho unas declaraciones referentes al curso de los acontecimientos de la Conferencia y ha dicho que las posiciones inglesa y francesa son tan semejantes que se consideran como una solución final.

Londres.—Todos los periódicos en general dedican sus comentarios a la reducción del programa naval correspondiente al ejercicio 1929-30.

Se conoce por todos que el tonelaje total que la Gran Bretaña debería tener en construcción durante el corriente año ha sido reducido en unas 30.000 toneladas, o sea en un 50 por 100 de su totalidad.

Se considera el acto del Gobierno inglés como muy significativo.

Se supone que con esta reducción se intenta demostrar a los representantes de las demás potencias los buenos deseos de Inglaterra.

No obstante, muchos periódicos critican esta decisión del Gobierno inglés considerándola prematura, mucho más sin haber intentado antes que las demás potencias den un paso semejante en sus programas de construcción.

Parece que en la Conferencia este acto de Inglaterra ha sido bien acogido, pero se duda de su eficacia en relación con los futuros acuerdos.

Los dramas de la locura

Marsella. — Un obrero armenio, en un ataque de locura, ha matado a tiros a cinco personas, entre ellas su mujer y herido a otras dos personas, suicidándose después.

El drama se desarrolló en menos de diez minutos.

Disturbios comunistas

Berlín—Se han extendido a Brema los disturbios del Norte de Alemania.

En esta ciudad ha habido numerosos heridos, en una gran pelea entablada entre racistas y comunistas, bajo el lema de «La Libertad para todos».

Han sido detenidos varios comunistas.

De Hamburgo comunican que ha habido dos heridos, uno de ellos un muchacho de doce años.

La policía se vió obligada a disparar contra la masa que apedreaba a la fuerza pública.

Fallecimiento

Ha fallecido el general de brigada procedente del arma de caballería, Pascual Enrile, marqués de Casa Enrile.

Explosión de grisú

Estambul.—Eu unas minas de la región de Zungotldak, en las proximidades de Mar Negro, se produjo ayer una formidable explosión de grisú, que causó daños materiales de grandísima importancia.

A consecuencia del accidente resultaron además tres mineros muertos y seis heridos, la mayor parte de ellos gravísimamente.

Estreno suspendido

Por enfermedad de la tiple Sélica Pérez Carpio se ha suspendido el estreno de «La Picarona», anunciado para esta nóche en el teatro Eslava.

Cambios

Francos, 29'85.
Francos suizos, 146'80.
Francos belgas, 106.
Liras, 39'85.
Libras, 37.
Dólares, 7'60.
Marcos oro, 1'82.
Pesos chilenos, 0'89.
Pesos argentinos, 2'95.
Coronas noruegas, 20'35.
Coronas checas, 22'85.

A. SERRANO.

De Barcelona

Movimiento del puerto

Entrados:
«Ella», de Dundee.
«Reina Victoria», de Alicante.
«Sax número 3», de Almería.
«Inoy», de Nueva York.
«Franca Faschio», de Génova.
«Asli», de Casablanca.
«Jaime I», de Palma.
«Sobuque», de Avilés.
«G. G. Lafarriere», de Orán.
«Eros», de Newcastle.
Salidos:
«Asli», para Marsella.
«G. G. Lafarriere», para Marsella.
«Manuela C. de R.», para Aguilas.
«Roberto R.», para Málaga.
«Jaime I», para Palma.
«Monte Toro», para Mahón.
«Virgen de Begoña», para Gijón.
«Estela», para Palma.
«Reina Victoria», para Málaga.
«Río Miño», para Bilbao.

Hoy domingo se inaugura la temporada de toros

Mañano domingo, a las tres y cuarto de la tarde, se efectuará la inauguración de la temporada en la plaza Monumental, con una soberbia novillada.

Actuarán de matadores, Juanito Valenciano, Alberto Valderas y el Niño de la Brocha, que estoquearán seis novillos de la ganadería de G. González.

Una reunión

El lunes, seguramente en casa del marqués de Marianao, se reunirán los ex diputados y ex senadores monárquicos de Cataluña.

El alcance de la reunión, no es otro, que el de cambiar impresiones para iniciar alguna acción relacionada con el general movimien to político, pero nada de protestas ni de defensa del antiguo régimen.

La finalidad de la reunión es completamente electoral, y se intentará una especie de Alianza Monárquica.

¿Entrará la Unión Patriótica en ella?

Todas estas preguntas y otras que pudieran hacerse, no pueden tener contestación.

La reunión decidirá pero, repetimos, que no tiene otro carácter que el de un cambio de impresiones para iniciar una posible acción electoral.

La Prensa y el nuevo Gobierno

Hasta ahora han escrito frases benévolas para el nuevo Gobierno, insinuando la necesidad de apoyarlo, «La Vanguardia», «La Veu de Catalunya», «El Matí» y el «Diario de Barcelona».

La Prensa política que pudiéramos llamar de oposición, ha adoptado ante el nuevo Gobierno una actitud benévola.

Llegada del Capitán general

Esta mañana, en el segundo expreso de Madrid, llegaron el capitán general señor Barrera y el presidente de la Diputación.

Lo que dice el general Barrera

El capitán general ha dicho que cuando visitó al general Berenguer éste le preguntó si podía contar con él.

Contestó que siempre estaba dispuesto a laborar para cuanto redunde en beneficio de la patria.

Añadió que el general Berenguer, le dijo que vería con gusto que continuasen en su puesto las autoridades.

Probable marcha a Madrid del gobernador

El gobernador ha anunciado a los periodistas que probablemente marchará a Madrid dentro de tres días.

Un telegrama del ministerio del Ejército

El ministro del Ejército ha enviado el siguiente telegrama al capitán general:

«Al encargarse de la jefatura del Gobierno y de la cartera del ministerio del Ejército, es mi primer deseo en relación con este último cargo, hacerle saber que contando con certeza absoluta con la bien probada lealtad, disciplina y elevado espíritu del elemento armado, he de dedicar todo mi esfuerzo a mantenerlo en una completa paz espiritual indispensable para la eficacia del servicio.

Para todo ello cuento con la valiosa cooperación de V. E., a quien con el mayor afecto saludo, así como a todo el personal a sus órdenes.»

El capitán general ha contestado en el acto, dando las gracias.

Lo que dice «La Publicitat»

«La Publicitat» publica el siguiente suelto:

«Se ha tenido noticia de una conferencia que tuvieron hace dos días en Madrid, el barón de Viver, el conde de Montseny y el marqués de Foronda.

Se habla de que se produjo un respetuoso mensaje que era como una especie de balance de la labor de acendrado patriotismo que han venido realizando los citados políticos.

El marqués de Foronda, según referencias, fué el encargado de transmitir el mensaje.

El resultado de la gestión se desconoce.

Los telegramas de Madrid, dicen que el alcalde y el presidente de la Diputación provincial, fueron a presentar su dimisión al general Berenguer.

Cambó a Madrid

Se dice que el lunes marchará a Madrid el señor Cambó, donde fijará su residencia mientras duren los actuales acontecimientos políticos.

Se han dado ya las órdenes oportunas para que le sea habilitado un piso en Madrid.

Después, en cuanto el Gobierno y la situación política hayan adquirido firmeza, emprenderá un viaje por España, no se sabe si dando mítines o bien estableciendo contacto con sus amigos y los grupos que, según se dice, van a seguirle en su nueva actuación.

En la Diputación se reunen

A las doce, y convocados por el conde de Montseny, se reunieron en la Diputación provincial, casi todos los diputados, a los que el presidente dió detallada cuenta de la situación política actual y de la posición de la Diputación ante la misma.

Terminada la sesión, de la que no se facilitó nota alguna, el conde de Montseny recibió a los periodistas en su despacho oficial.

Les hizo las siguientes manifestaciones:

«Ayer fuimos llamados por el jefe del Gobierno, el alcalde de Barcelona y yo.

El presidente nos rogó, insistien do mucho en ello, que nos mantuviéramos en las corporaciones que respectivamente presidimos, hasta que se restablezca la normalidad constitucional.

En este sentido el barón de Viver y yo, aceptamos el encargo de poner en nuestra actuación la mis ma voluntad y celo que hemos puesto hasta ahora.»

Preguntado el conde de Montseny acerca de la probable duración de este plazo, dijo que lo ignoraba, pues esto sólo podía decidirlo el Gobeirno.

En el Ayuntamiento

Por conducto autorizado se nos ha dicho que obedeciendo indicaciones del Gobierno, el barón de Viver continuará en el desempeño del cargo, así como todo el Ayuntamiento.

Se asegura también en las Casas Consistoriales, que el lunes se celebrará una reunión a la que acudirá el alcalde y los concejales para cambiar impresiones.

El martes se reanudarán las clases en la Universidad

Presidida por el rector don Eusebio Díaz, se reunió esta mañana la junta universitaria, habiendo acordado que el martes próximo sean reanudadas las clases.

Aunque en un principio se había convenido que las clases empezaran el lunes, se desistió de ello en atención a que hay muchos alumnos fuera de Barcelona, pues en vista de la situación regresaron a sus casas.

Lo que dice la Prensa

«El Matí» dedica un artículo a comentar los hechos políticos.

Dice que de los acontecimientos políticos de estos últimos días, todo el mundo tiene casi igual opinión.

Nadie cree que éste sea el momento para juzgar con equidad la obra del directorio.

Lo que podemos decir del largo Gobierno de la dictadura, y todo el mundo está de acuerdo con ello, es la moderación con que ha sufrido los ataques de los adversarios, que han llegado a ser mayoría, en el país.

«La Veu» publica un suelto, contestando a «La Publicitat», para desmentir que su editorial de ayer hubiera sido dictada desde Madrid por el señor Cambó, como aseguraba el periódico de la Acción Catalana.

También publica «La Veu» un interesante artículo titulado «Serenidad», al que pertenecen los siguientes párrafos:

«La caída del general Primo de Rivera no ha podido sorprender a nadie que siguiera atento la marcha política española, durante los últimos meses.

No podemos todavía juzgar el conjunto de su actuación ni el balance de sus seis largos años de poder.

Es necesario ahora más que nunca mantener la máxima serenidad ante el momento que se inicia.

Pensemos hoy que la liquidación de la dictadura ofrece enormes dificultades y que los problemas de todas clases planteados hoy en tierras de España afectan a todos los ciudadanos.»

Cambios

Francos, 30'00.
Libras, 37'07.
Francos belgas, 106'20.
Liras, 40'00.
Francos suizos, 147.
Dólares, 7'615.
Pesos argentinos, 3'00.
Marcos oro, 1'82.

LOPEZ CHACON.

Lotería Nacional

Con 100.000 pesetas

37 Madrid

Con 60.000 pesetas

5.870 Palencia Vigo-Vich-Jerez-Inca

CON 30.000 PESETAS

20.280 Madrid-Albacete Barcna-Palmas

Con 25.000 pesetas

25.882 Madrid - Barcelona-Jerez-Málaga

Con 1.500 pesetas

5.448 Cartagena Barcelona Sevilla Bilbao
5.845 Valladolid Madrid Barcelona Santiago Sevilla
11.782 Sevilla Cartagena Málaga VALENCIA Córdoba
11.826 Madrid Sevilla VALENCIA Barcelona Córdoba
17.760 Madrid VALENCIA Palma Córdoba
18.070 Barcelona
18.338 Cantillana Baza Barcelona Madrid Bilbao Salamanca
19.691 Madrid Alicante
20.186 Madrid Zaragoza Barcelona Toledo Bilbao
24.807 Almería Crevillente Ceuta Málaga Cádiz Madrid
24.889 Madrid Valladolid Arévalo Burgos Málaga
25.136 Madrid Valladolid Santander VALENCIA Llobregat Pizarra
29.547 Granada San Sebastián
37.676 Málaga
38.213 Sevilla Barcelona Linares Zaragoza

Con 300 pesetas

UNIDAD

6

DECENA

40 80 99

CENTENA

117 125 135 140 160 206 213 217
314 321 384 420 432 449 456 463
484 506 607 662 674 676 733 750
779 796 851 852 881 890 897 964

MIL

010 123 132 159 175 195 202 203
274 279 301 334 370 380 388 394
396 415 485 501 539 547 561 580
583 584 626 644 668 696 724 817
828 888 899 920 966

DOS MIL

005 046 101 103 133 138 185 187
191 201 299 318 327 358 469 473
511 546 659 726 796 808 812 813
822 832 848 900 910 912 915 917
921 953

TRES MIL

065 096 104 132 136 163 174 176
182 210 211 237 256 293 306 332
397 419 490 542 565 629 646 647
691 749 752 776 832 856 860 948

CUATRO MIL

044 169 200 202 211 213 234 243
269 281 297 315 336 371 378 394
400 428 433 440 448 488 573 586
652 707 723 776 802 857 868 890
935 941 951 957

CINCO MIL

019 033 036 069 099 119 124 134
176 179 212 249 271 276 286 290
309 334 357 386 393 423 424 425
453 531 536 541 569 595 623 655
680 704 741 753 790 796 810 818
837 840 867 889 893 900 902 959
973 984

SEIS MIL

043 047 060 095 122 196 256 291
299 317 346 363 365 382 412 425
437 513 530 555 598 628 717 725
770 783 819 821 870 872 881 989

SIETE MIL

121 139 144 185 330 341 360 380
391 404 427 434 443 486 535 542
557 562 570 580 648 720 724 734
814 825 854 877 909 971

OCHO MIL

020 043 056 057 100 106 129 148
174 206 207 254 276 286 353 504
532 533 573 592 608 676 683 700
762 769 780 798 836 843 850 890
900 902 907 949 994

NUEVE MIL

002 003 054 059 088 104 115 127
170 238 262 298 340 362 371 433
439 466 470 482 502 530 562 566
567 574 631 717 720 750 779 795
799 805 825 851 922 988

DIEZ MIL

020 023 044 054 142 146 199 200
201 208 316 368 380 431 462 523
526 586 611 652 655 673 676 698
710 732 734 756 766 842 870 893
997

ONCE MIL

019 023 038 081 084 100 135 205
215 230 245 271 273 287 304 320
368 380 480 526 549 567 605 684
602 693 702 724 726 762 766 917
926 929 945 956 961 965 997

DOCE MIL

001 014 036 042 048 049 053 091
126 166 195 203 261 275 305 351
357 392 444 446 468 476 493 507
566 581 615 661 676 679 685 707
744 763 767 774 778 793 800 823
845 859 971 992 994 998

TRECE MIL

035 036 037 090 094 095 126 130
160 165 167 176 183 227 280 304
363 364 366 369 432 467 500 540
576 593 613 672 794 822 829 888
895 952 975

CATORCE MIL

012 015 021 025 036 047 048 091
122 129 186 192 195 239 289 361
402 408 432 436 446 476 507 538
598 623 629 687 701 703 745 794
856 869 881 894 904 987 991

QUINCE MIL

010 095 153 155 200 209 210 217
218 229 234 276 342 371 381 506
512 531 542 570 617 624 627 690
701 749 782 829 838 902 936 950
965

DIEZ Y SEIS MIL

040 052 103 134 142 149 168 177
182 220 240 276 361 393 395 402
408 440 482 518 564 587 630 669
695 725 788 811 875 876 889 933
972

DIEZ Y SIETE MIL

044 056 058 137 164 229 230 233
254 259 281 310 311 375 495 524
531 560 619 626 702 743 821 825
895 903 914 933 949 956 965 974

DIEZ Y OCHO MIL

002 010 021 042 054 063 075 185
203 215 220 281 310 317 356 396
398 414 430 447 572 588 605 616
619 644 660 712 722 745 752 768
788 800 802 807 823 842 928 940
949

DIEZ Y NUEVE MIL

042 043 063 068 120 138 145 157
167 168 233 242 264 308 365 381
407 418 424 442 471 526 566 576
598 660 724 766 798 829 943 955
966 974 978 880

VEINTE MIL

002 022 039 055 070 097 100 112
130 184 214 240 264 281 385 318
328 340 390 395 417 497 498 569
571 585 724 735 763 770 812 881
895 910 919 947 952 972

VEINTIUN MIL

004 075 088 102 152 171 180 227
229 285 288 304 321 327 360 368
378 478 481 512 518 530 574 585
602 621 680 694 767 830 878 906
913 924 946 959 971 976 980

VEINTIDOS MIL

079 081 164 177 187 201 292 447
466 486 502 536 542 568 578 589
620 634 638 658 662 664 695 707
723 746 775 828 846 871 883 884
904 927 928 966 991 995 998

VEINTITRES MIL

049 051 054 103 122 155 177 192
195 204 232 246 266 270 323 332
334 349 370 490 499 501 547 574
651 662 671 680 682 685 688 698
699 723 728 739 768 796 800 804
806 813 820 838 895 899 907 935
986

VEINTICUATRO MIL

019 021 035 075 084 100 104 103
150 169 207 221 288 365 404 405
415 420 430 466 495 511 513 518
542 544 564 580 649 690 713 749
767 788 820 831 856 903 959 963

VEINTICINCO MIL

066 127 132 168 182 207 222 241
253 289 317 393 420 429 463 475
509 541 549 572 582 592 622 640
641 644 730 749 798 803 805 819
822 841 846 894 927 950 953 957
966 970

VEINTISEIS MIL

005 009 068 077 144 145 205 250
256 267 282 301 314 317 328 333
334 374 399 405 425 447 471 495
570 590 602 603 619 710 736 762
797 802 838 913 928 929 944 956
961 972

VEINTISIETE MIL

007 015 052 062 127 144 159 207
239 287 307 331 346 368 370 477
495 496 555 589 629 670 729 737
740 840 847 865 872 879 892 893
897 929 935 998

VEINTIOCHO MIL

002 013 018 030 052 060 083 153
250 254 290 292 294 298 317 318
323 330 340 348 450 473 489 493
498 510 521 534 549 553 620 637
647 657 661 724 731 838 840 854
890 897 906 941 971 990

VEINTINUEVE MIL

009 039 063 101 156 168 238 249
271 315 324 413 463 469 474 478
532 550 581 590 626 673 705 712
771 773 778 792 811 827 831 842
851 863 907 927 938 946 957

TREINTA MIL

001 012 044 052 096 177 273 277
279 282 302 390 400 432 439 447
460606 623 642 696 749 775 777
797 822 835 854 914 924 973 977

TREINTA Y UN MIL

115 125 174 214 219 262 266 283
311 319 320 349 387 415 420 429
442 492 496 497 502 509 561 622
639 684 688 719 727 735 780 781
785 806 897 901 918 924 945 960
964 979

TREINTA Y DOS MIL

028 140 144 150 160 220 238 259
269 276 307 349 385 397 458 504
505 514 580 584 603 610 637 653
700 714 723 766 770 801 815 851
876 893 903 921 928 988 996

TREINTA Y TRES MIL

028 031 074 080 087 100 121 173
203 266 286 292 355 385 388 393
438 456 457 469 473 487 520 620
632 655 676 707 722 729 751 813
819 850 877 887 898 925 929 946
978 980

TREINTA Y CUATRO MIL

025 037 110 126 161 162 176 210
240 246 248 256 268 297 358 379
456 504 515 527 540 568 573 595
598 613 627 702 708 714 719 728
730 773 774 795 799 805 913 927
928 936 945 948 951 978 981

TREINTA Y CINCO MIL

005 023 061 120 135 138 145 196
243 244 245 295 296 312 324 329
343 406 423 429 436 446 492 524
527 538 568 618 646 670 675 690
716 801 881 887 895 899 918 948
975 982 996

TREINTA Y SEIS MIL

038 095 121 159 185 197 223 257
259 309 332 340 426 427 456 459
498 514 532 546 558 562 576 608
618 642 686 700 753 790 805 831
874 889 890 956 973 982 985

TREINTA Y SIETE MIL

003 043 056 069 074 079 087 123
149 176 240 284 288 295 335 343
351 384 395 414 423 436 444 457
468 471 520 554 564 567 580 605
619 639 673 680 686 698 707 724
790 795 879 907 936 980 986

TREINTA Y OCHO MIL

005 015 110 144 156 170 182 199
234 266 283 352 392 394 489 495
497 519 535 590 609 612 627 665
669 679 694 713 750 768 866 882
900 913 925 936 961 963 986 991
998

TREINTA Y NUEVE MIL

023 024 037 052 213 235 279 297
333 345 353 358 376 391 417 450
472 492 508 516 529 533 539 566
590 604 605 611 619 662 667 686
693 720 767 781 786 797 849 855
865 877 918 919 945 954 963

CUARENTA MIL

047 073 078 149 199 220 228 241
242 285 321 323 342 348 417 438
439 444 445 489 492 504 516 528
573 580 602 615 626 678 682 697
698 710 748 749 774 800 816 907
960

Bases que han de servir para el otorgamiento de los premios creados por el Patronato Nacional del Turismo

PREMIO DE 1.000 PESETAS, CONCEDIDO A LAS FALLAS

Un premio único de 1.000 pesetas se concederá a la falla que más carácter tradicional tenga, entendiéndose en ello que para optar al citado galardón será condición precisa que el asunto o tema de la falla tenga verdadera médula popular del folk-lore valenciano, estando limpio de toda gracia chabacana o soez.

PREMIO DE 2.000 PESETAS Y UNA COPA PARA EL CONCURSO HIPICO DE LAS FIESTAS DE MAYO

Con la denominación de copa del Patronato Nacional del Turismo, se otorgará una copa de plata con destino a la prueba «Turismo», encargándose el Ayuntamiento de Valencia de distribuir las 2.000 pesetas en la forma que los organizadores del concurso hípico estimen conveniente.

PREMIOS PARA LA BATALLA DE FLORES, DE 2.500 PESETAS

Para la Batalla de flores, en la feria de Julio, se crea un premio de 2.500 pesetas, con objeto de fomentar este artístico y singular espectáculo que pone a Valencia un sello de distinción, acrecentando una vez más la fama de pueblo de artistas que tiene nuestra ciudad.

El premio será único, siendo condición precisa el que se otorgue, no pudiendo declararse desierto ni subdividirse.

Para otorgar el premio se tendrá en cuenta, como cosa principal, aparte del mérito artístico de los coches, la calidad de la flor con que se confeccionen, ya que Valencia debe de dar la norma como le corresponde, de prodigar las flores que le dieron fama como jardín de España.

Serán consideradas fuera de concurso las carrozas adornadas con flor tintada y las presentadas por las corporaciones oficiales.

Repaso de asignaturas

BACHILLERATO. ELEMENTAL. UNIVERSITARIO (letras)

Peritaje Mercantil. Magisterio (letras)

Lecciones particulares, a domicilio y convencionales

Dirigirse a J. LLORCA

Hernán Cortés, 29

Padres, tutores...

La posesión de un pequeño capital al terminar los estudios, al elegir estado, al iniciar la lucha por la vida, hace más fácil el camino a recorrer. La CAJA DE PREVISION SOCIAL DEL REINO DE VALENCIA, crea Dotes, bonificadas por el Estado, hasta 12.500 pesetas, a cobrar al cumplir los 20 o los 25 años. Informaros de ello, no supone compromiso ni concierto alguno. Hacedlo, pues!

Oficina Central: Amallo Gimeno, 8.

Ministerio de Educación, Cultura y Deporte 2012

DE TOROS

Lo que opina Villalta de las suertes de vara y banderillas

Nicanor Villalta ha hecho a Pepe Romeo, el colega taurófilo de «Informaciones», unas manifestaciones a propósito de la lidia, como se lleva actualmente, en las que vemos algunos extremos dignos de tenerse en cuenta para ser estudiados.

Habla el torero baturro del toreo en general, pero discurre con más amplitud acerca de las suertes de varas y banderillas, de la edad del toro y del lucimiento que, de aceptarse sus orientaciones, alcanzaría el último tercio de la lidia, que es el que más interesa al público, sobre todo después de haber privado de verdadera emoción al cometido de los picadores.

«—¿Qué opinas de la campaña que se ha hecho pidiendo el toro de peso y de respeto?

—Justa, en principio... El toro de verdad se debe lidiar siempre en las principales plazas de España; pero hay otras en las que por las dimensiones del ruedo y por las condiciones de éste, es casi imposible lidiar reses «hechas».

—El toro, ¿debe tener cuatro o cinco años?

—De cuatro para cinco. En plazas de primera, nunca con menos de los cuatro años.

—¿Y peso?

—Eso depende de las características de cada ganadería. El peso ha de estar a tono con el tipo del toro. Los de Pablo Romero, Miura, Veragua y Santa Coloma, con veintiocho arrobas pueden estar ágiles para la lidia, y hasta con treinta y más arrobas, porque tienen «caja» para ese peso; pero los del conde de la Corte, Encinas, Coquilla y otros, con treinta arrobas serían ilidiables porque más que toros serían «cebones». El toro debe tener los cuatro años y estar bien presentado; con esto es suficiente y no se debe pedir más.

—¿Qué te ha parecido lo que ha dicho Marcial de los miuras?

—Que está muy bien. Opino lo mismo que él.

—¿De modo que tú tampoco te opones a torear los miuras?

—Claro que no. Pero según con quien haya de torearlos, pues no es justo que unos se coman el «jamón», y el hueso quede para otros. A mí ya me han tocado bastantes «huesos», y, la verdad, tengo resentida la «dentadura» de roerlos.

... ...

—Tengo yo la creencia, quizá esté equivocado, de que en el tercio de quites se estropean muchos toros por el exceso con que os doblái con ellos.

—Cierto. Se estropean todos. Unos más, otros menos, todos; y cuanto más bravos, más. Y creo también que el matador debiera estar facultado para cambiar la suerte cuando lo creyese conveniente, con menos puyazos o pares de banderillas de los reglamentarios. En realidad, sólo el matador debiera tener autoridad para cambiar las suertes, pero ya sé que esto tendría el peligro de que la mayoría de los toros saldrían medio muertos de los caballos Por eso sólo pido esta facultad para aquellos casos en los que las condiciones del toro requieran menos castigo del reglamentario. En esto no cabe «alivio» para el espada, pues un toro con un solo puyazo ha de llegar a la muleta con más pujanza que tomando tres o cuatro; pero son muchos los toros que se estropean por culpa del reglamento. Yo, en algunos casos, hubiese salido a matar sin dar al toro ni un solo puyazo, y en otros sin que se le hubiese banderilleado. El toro, para realizar con él grandes faenas, debe llegar a la muleta con fuerza, y el espada debe dominar esa fuerza con la muleta y reducirla en cada pase hasta llegar a mandar en el toro. Agotar a determinadas reses, que ya salen del chiquero sin fuerza, con el castigo de varios puyazos, no es sino entregárselas a los espadas para que las descabellen.

... ...

—¿Harías alguna modificación en la actual forma de lidiar?

—Sí, una, y de gran trascendencia. Quitaría a las banderillas el arponcillo, que tantas faenas ha malogrado y tantos malos ratos ha dado a todos los toreros. ¿Cuál es el fundamento de las banderillas? Avisar o hacer sangre a los toros, pero no estropearlos. El arponcillo los estropea. Por el arponcillo, muchas veces el toro llega a la muleta cabeceando, y son muchos los que no humillan ni igualan por culpa de los palos. Y estos defectos no se pueden corregir con la muleta, porque la muleta no puede suprimir la «causa». Hágase a vía de ensayo la prueba y el resultado me dará la razón. ¿Qué fin práctico se consigue con que el toro tenga los palos clavados hasta su muerte?

—Ninguno. Tú sabes que esta misma teoría la he defendido hace años en unos artículos.

—El público y el espectáculo nada han de perder con que se cambie la forma del pincho. Al público le interesa únicamente la ejecución y la colocación de los palos. Esto podría verlo igual que hoy. A nosotros ha de beneficiarnos en mucho. ¿Por qué no se hace una prueba? Que me autoricen a mí para que esa prueba la hagan mis banderilleros.

—Lo veo difícil. La «rutina» es la «rutina», aunque quizá el señor Fenoll, que es un buen aficionado, no eche en saco roto tu proposición.»

Tientas

Días pasados se celebró en la finca de don Fernando Mendoza la tienta de las reses del mismo, asistiendo a la faena los novilieros Joaquín Castelló y Juan M. Picó, como asimismo Julián López (Torerito de Utiel), que torearon magistralmente a las cincuenta y dos reses que se tentaron.

—

También se ha verificado otra tienta de diez novillos y veinticinco becerras en la ganadería de don Jesús Montejo.

Actuaron de auxiliares del caballista, Chiquito de la Audiencia, Raimundo y Curro Tato, Martínez Cruz, Joselito Ruiz, Eduardo Molina, José Alcántara y Julio Chico.

El ganado dió margen a los toreros para lucirse.

Hoy empiezan los toritos

En la Monumental de Barcelona abren hoy la puerta de los sustos. Se inaugura la temporada con una corrida de novillos de Gabriel González, actuando como espadas Juanito Valenciano, Alberto Balderas y el «Niño de la Brocha».

Una novillada buena, al parecer, y barata: seis reales entrada general.

—

En Jávea, como ya hemos anunciado, se dará un festival benéfico, estoqueando un novillo de Santos por barba, Manolo Martínez y José Pastor.

—

También se anuncia hoy domingo la celebración de un festival en Valverde del Fresno (Cáceres), para el que se han ofrecido el matador de toros bilbaíno Martín Agüero y los novilleros Isidoro Alvarez y Pedro Castor.

R.

Obreras

Sociedad Obrera Unión Terrestre.—Se pone en conocimiento de todos los socios en general deben pasar por secretaría a dar sus respectivos domicilios hasta la fecha 4 de Febrero inclusive, pues aquel que en dicha fecha no hubiere cumplido con dicho requisito, será dado de baja definitivamente en esta sociedad.—El presidente.

Forjadores y Ayudantes. — Se convoca a todos los compañeros afiliados a esta sociedad a la junta general extraordinaria que se celebrará hoy domingo, a las diez en punto de la mañana, en nuestro domicilio social, Calatrava, 2, para tratar de asuntos importantísimos, entre los cuales destacan por su trascendencia los siguientes:

Dar cuenta del contrato de trabajo; el compañero Pascual Tomás hablará sobre la base múltiple y la importancia del contrato; tratar sobre el jornal mínimo; ruegos y preguntas.

—

Estampación Tipográfica.—Estimados compañeros: Se os convoca para hoy domingo, a las diez en punto de la mañana, en el local de esta sociedad, para tratar y discutir el proyecto de bases que en su día se ha de remitir al Comité paritario.

Siendo un asunto de tan palpitante interés para nosotros, no dudamos que acudiréis todos como un solo hombre.—La directiva.

—

La Constructora Valenciana. — Celebrará junta general ordinaria hoy, a las nueve de la mañana, para tratar el siguiente orden del día:

Lectura del acta anterior, dación de cuentas, renovación de las vacantes de la directiva y demás cargos reglamentarios, preguntas de los afiliados, dictamen de una comisión y proposiciones.

Nota.—Para entrar en el local precisa la presentación del carnet de afiliado.

Círculos

Fraternidad Republicana de Ruzafa.—Celebrará hoy gran baile familiar, titulado de la «flor», en el que habrá regalos, sorpresas y otros alicientes que harán pasar una agradable velada a los asistentes.

—

Círculo Unión Musical. — Celebrará baile familiar hoy domingo, de diez a una de la madrugada.

Quedan invitados los socios y familias.

Asociación de Obreros en General. — Celebrará hoy baile familiar, a las diez noche, quedando invitados los socios y familias.

—

Centro Aragonés.—Celebrará un baile dedicado a sus socios y familias hoy, de diez noche a una de la madrugada.

—

Casino Regional. — Celebrará hoy baile familiar, de diez noche a una de la madrugada, al cual quedan invitados los socios y familias.

—

Ateneo Regional. — Celebrará baile familiar hoy, de cuatro de la tarde a ocho noche.

—

Centro Republicano de la Misericordia. — Celebrará hoy baile familiar, de diez a una de la madrugada, titulado del «americano», con grandes sopresas.

Entre las señoras y señoritas que asistan se sortearán varios regalos. El acto será amenizado por la orquestina Chicoflaithe.

Se invita a los socios, familias, correligionarios y a todos cuantos simpaticen con dicha velada.

—

Círculo Republicano del Museo (Burjasot, 3, interior).—Celebrará hoy baile familiar, titulado de «las muñecas», siendo amenizado por los profesores Los Constantes. Grandes regalos para las señoras y señoritas que asistan.

Quedan invitados los socios, familias y correligionarios.

—

Casino El Avance. — Celebrará hoy baile familiar, de diez noche a una de la madrugada, amenizado por una brillante partición.

Casa de la Democracia de la Vega. — Celebrará baile familiar hoy, titulado de la «rosa», de 9,30 a 12,30 noche.

Se invita a los socios, familias y correligionarios.

—

Círculo Republicano El Pueblo. —Celebrará baile familiar hoy domingo, a las horas de costumbre, organizado por la comisión de la falla de las calles de Cuenca y Roberto Castrovido.

Entra las señoritas que asistan se sortearán dos preciosos regalos. El acto será amenizado por la orquestina Iberia.

Quedan invitados todos los correligionarios del Partido.

—

Centro Republicano de la Audiencia (Gil Polo, 3, segundo).—Celebrará hoy gran baile familiar, de diez a una de la madrugada, titulado de la «flor».

Quedan invitados los socios, familias y correligionarios.

Es indispensable la presentación del recibo corriente.

—

Casa de la Democracia del Puerto.—Celebrará baile familiar, titulado «rojo», hoy, de diez noche a una de la madrugada, el cual será amenizado por una selecta partición.

Las señoritas que concurran serán obsequiadas con bonitos regalos.

—

Esta sociedad saca a concurso la plaza de conserje, por dimisión del que la desempeñaba.

El pliego de condiciones estará presente todas las noches, de ocho a diez, en secretaría, hasta el próximo martes.

—

Ateneo Valenciano XX.—Celebrará hoy por la noche, a las horas de costumbre, una interesante velada de prácticas teatrales, para la cual quedan invitados los socios y familias.

—

Sociedad Artística María Guerrero.—Celebrará hoy, a las cinco y media de la tarde, función, poniendo en escena la bonita comedia en tres actos titulada «El puesto de Antiquités de Baldomero Pagés», de Pérez Hernández, y «El chiquillo», de los hermanos Quintero; y a las diez noche, baile familiar, amenizado por la orquestina Dandy.

Se invita a los socios y familias.

—

Sociedad Instructiva Juvenalia.—Celebrará hoy, a las diez noche, su acostumbrada velada, la cual irá a cargo del gran «Omir», ilusionista y del no menos renombrado «Akel», ventrílocuo.

La entrada es por invitación y se ruega a los señores socios pasen por la sociedad a recogerlas.

—

Casino Recreativo de Algirós.—Celebrará baile familiar hoy, de diez a una de la madrugada, al que quedan invitados los socios y familias.

—

Ateneo Regional.—La junta directiva de esta sociedad ha quedado constituída de la siguiente forma:

Presidente, don Carlos Rodao; vice, don José Bosch; secretario, don Leovigildo Aguirre; vice, don Luis Martínez Colomer; tesorero, don Francisco Soler Esplugues; contador, don Vicente Mercader; director artístico, don José Peiró; bibliotecario, don Vicente Martínez Alemany; vocales: don Rafael Tormo, don Antonio Pomer y don Miguel García Tormo.

Economía y Finanzas

CAUSA QUE PRODUCE SU EFECTO.

Repetidas veces se ha señalado que una de las causas que han influenciado y no poco en nuestro desnivel monetario y depreciación de las divisas nacionales, ha sido el exceso de emisiones de Deu da lanzadas al mercado en diferentes títulos y motivos, y para justificar este aserto, que no es mío sólo, la mejor demostración es señalar cifras concretas de las emisiones directas o avaladas en el año 1929, sin incluir en las mismas los bonos del Banco de Crédito Local, emitidas durante el año, por desconocerse su cifra total.

Son las que siguen:

Deuda amortizable 5 por 100, libre de impuesto, 5 Mayo 1929: millones de pesetas 500.

Deuda ferroviaria, 4 y medio por 100, 11 Marzo 1929: creados 500 millones; emitidos, sólo 300.

Deuda oro, al 6 por 100, 4 Diciembre 1929: por 350 millones oro, que representan, plata, 490.

Deuda especial de Marruecos, al 5 por 100, libre de impuestos, Mayo de 1929: 18'50 millones.

Cédulas de crédito interprovincial, emisiones de Febrero y Septiembre: 69'7 millones.

Obligaciones Patronato del Turismo, 5 por 100: 25 millones.

Obligaciones de la Sociedad General de Edificaciones Urbanas, al 5 por 100: 8 millones.

Obligaciones del F. C. Tánger-Fez: 8 millones.

Total millones: 1.419'23.

Las amortizaciones de deuda, durante el año han sido:

Todas en deuda amortizable del 4 por 100 1908, y 5 por 100, de los años 1927, 1920, 1900, 1927, sin impuesto, 4 y medio y 3 y medio por 100 1928, en total de millones: 62.750.200.

Deducida la amortización de la representada por las emisiones ya avales, resulta que la deuda pública de España tuvo un aumento líquido, durante el repetido año 1929, de pesetas 1.356.473.800.

Como se desprende de esta demostración parcial de uno de los motivos, no es extraño que la moneda nacional no pueda recobrar su nivel.

Ya señalé en otros trabajos el déficit de nuestra balanza comercial y en cuanto al exceso de plata en circulación y billetes, se ha demostrado diferentes veces en todas su incremento.

V. BENEDITO GRAJALES.

BOLSA DE MADRID.

Cambios de cierre del día 1 de Febrero de 1930.

Información del Banco de Bilbao.

Deuda perpetua al 4 por 100 interior, serie F, E y D, 73'35; A, B y C, 73'40; G y H, 73'25.

Idem íd. íd., serie F, 75'50; A y B, 75'60.

Idem íd. 5 por 100 1920, serie D, 92'75; A, B y C, 92'50.

Idem íd. íd. 1928, serie A y B, 90'10.

Idem íd íd. 1926, serie A, B y C, 100'40.

Idem íd. íd. 1927 si nimpuesto, todas las series, 88'60.

Idem íd. íd. 1927, sin impuesto, serie D, E y F, 100'80; B y C, 100'90; A, 101.

Idem íd. 3 por 100 1928, todas las series, 70'80.

Idem íd. 4 por 100 1928, todas las series, 87'85.

Idem íd. 4 y medio por 100 1928, serie A, 91'50.

Idem íd. 5 por 100 1929, todas las series, 100'50.

Idem ferroviaria 5 por 100, serie A y B, 100'50.

Banco Hipotecario España, cédulas 5 por 100, 100'15; 6 por 100, 108'25.

ACCIONES.

Banco España, 576.
Telefónica, 105'40.
Azucareras ord., 64'50.
Alicantes, 518.
Explosivos, 1.202.
Metrop. Alfonso XIII, 180.
Petróleos, 135.
Chade, 621.

OBLIGACIONES.

M. Z. A., serie H, 5 y medio por 100, 99'75.

Norte primera serie 3 por 100, 72'75.

Ide mValencianas 5 y medio por 100, 100'80.

CIERRE DE MONEDA EXTRANJERA.

Bolsa de Barcelona:
Francos, 30.
Idem belgas, 2124.
Idem suizos, 147.
Libras, 3707.
Dólares, 761 1/2.
Marcos R. M. K., 182.
Liras, 40.

CAMBIOS EXTRANJEROS.

Cotización del Colegio Oficial de Corredores de Valencia.

París, vista, cheque banquero, 30.
Bruselas, 21'25.
Francos suizos, 147.
Liras, 39'90.
Coronas checas, 22'75.
Londres, 37'08.
Dólares: Nueva York, 7'62.
Marcos oro: Berlín, 1'82.

Deportes

Futbol

EN MESTALLA

Real Betis-Valencia F. C.

A las 3,15 se jugará en Mestalla como venimos anunciando, el primer partido de la segunda vuelta del torneo de Liga, entre el Real Betis y el Valencia F. C.

Ayer mañana llegó el equipo sevillano, acompañado de varios directivos y su entrenador el ex jugador del Sevilla, Kinké. Han venido de jugadores, y se alinearán esta tarde en Mestalla, el siguiente equipo: Jesús, Jesusín, Tondo, Adolfo, Angelillo, Regueiro, Tuna, Enrique, Herrera, Aranda y Manolín.

Como se ve el Betis alineará a sus mejores jugadores, y la espléndida forma en que todos ellos se encuentran, demostrada con la victoria recientemente obtenida sobre el Deportivo Alavés, presagian un encuentro de verdadero interés, que viene aumentado por el entusiasta contrarresto que el Valencia ha de oponer en este encuentro, que tanto puede significar en su marcha del torneo.

El despacho de localidades y entradas se efectuará hoy, de diez y media de la mañana a una de la tarde, en el local social, Barcas, número 5, y después de esta hora en las taquillas del campo.

C. D. Ruzafa-C. D. Rayo

Hoy, a las tres de la tarde, se celebrará este partido, revancha del celebrado en el campo del Rayo.

La entrada será por donativo.

Gimnástico-Burjasot

Hoy domingo, a las tres tarde, se jugará en el campo del Burjasot un sensacional match entre los equipos mencionados, que indudablemente ha de resultar el más emotivo de esta competición.

Bien sabido es que al descender el Gimnástico a la categoría en que se halla actualmente, la rivalidad que antaño tuvo contra el club propietario de Mestalla, se ha condensado contra el equipo de los Silos y cada partido que disputan hace subir de punto su entusiasmo y deseo de superarse. Si a esto se añade la necesidad de apuntarse los dos puntos para mejorar su clasificación, no es aventurado predecir que la lucha de mañana será épica, y si, como se nos asegura, el club decano alinea en sus filas a dos ases que dieron muchos días de gloria al futbol valenciano cuando vestían camiseta merengue, es de esperar para el domingo un reventón en el campo burjasotense.

VALLEJO

Hoy se celebrará en este campo un interesante partido de futbol, a las tres en punto de la tarde, entre el C. D. Picaña y el tercer equipo del Gimnástico.

También por la mañana, a las once, se celebrará otro partido entre el C. D. Benlliure y el cuarto equipo del Gimnástico.

CAMPO DEL LEVANTE

Athlétic Saguntino-Levante

Hoy domingo, a las once de la mañana, se celebrará en este campo un interesante match de futbol, entre los potentes onces el C. D. Rayo y reserva del propietario, siendo la entrada mediante donativo.

Por la tarde a las tres, y siendo juzgado por el competente árbitro del colegio valenciano, señor Gómez Juaneda, tendrá lugar una de las más interesantes jornadas del campeonato oficial de Liga, tercera división, sexto grupo, en la que se disputarán los puntos de la victoria el Athlétic Saguntino y el Levante F. C.

Regirá el precio de una peseta, entrada única.

Gimnástica Levantina

Grao-Valencia, 29 Enero 1930.

Señor Director de EL PUEBLO.

Distinguido señor nuestro: Tenemos el gusto de informar a usted la creación de esta sociedad, con título de Gimnástica Levantina, que ponemos a su disposición.

Al mismo tiempo desearíamos nos publicase en la sección de deportes de su digno periódico la nueva junta constituída por los siguientes nombres:

Presidente honorario, don José Estivalis; presidente, don Manuel Cuesta; vice, don Cándido Ortiz; secretario, don Manuel Furió; vice, don Francisco Sanmartín; tesorero, don Antonio Fos; contador, don Miguel Boví; vocales: don Rafael Rams, don Irenio Bono, don Miguel Zarzoso, don Manuel Contell, don Luis Mozo y don Vicente Jimeno.

Nuestros propósitos es fomentar el futbol amateur a base del famoso extinguido Invencible del Levante F. C., contando con la cooperación desinteresada de la mayoría de los equipiers.

Esperamos vernos favorecidos con la publicación de esta carta para darnos a conocer con la mayor prontitud.

Dándole las gracias anticipadas y en espera de vernos favorecidos, aprovechamos esta oportunidad para ofrecernos a sus órdenes y atentos seguros sevidores, — Gimnástica Levantina.

Atletismo

El Levante F. C. ha formado una sección atlética que bajo el nombre de dicha entidad tomará parte en todas las manifestaciones proximas a celebrarse.

La preparación de los atletas ha sido confiada al renombrado atleta amateur y gran deportista José Lacomba, que a la vez también cuida de la preparación del Club Atlético Huracán.

Esperamos que en sus manos este club llegará a alcanzar grandes éxitos, que de todas veras les deseamos para que sirvan de estímulo a los demás clubs.

Con la nueva sección del Levante F. C. contamos, pues, con un club más que añadir a los muchos que, percatados de la necesidad de la práctica del más racional y cultural de los deportes, continuamente van inscribiéndose en los libros de nuestra Federación Valenciana de Atletismo.

—

Habiéndose aplazado la celebración del campeonato oficial de Cross-Country para el 9 del corriente, esta Federación pone en conocimiento de los atletas que deberán acudir hoy al último entrene oficial, que se celebrará, como de costumbre, en el campo que en Aldaya posee el Centro de Sports.

Siendo de vital interés la asistencia a dicho último entrenamiento, se recuerda a los atletas deberán acudir a las diez en punto de la mañana al antes citado campo.

Ciclismo

Carrera regional I Copa Año Nuevo

Lisonjero éxito es seguro se anotará hoy la invicta sociedad Velo-Club, llevando a cabo esta prueba ciclista que ha de quedar como una de las obligadas carreras de nuestro programa regional.

Anoche, cerrada la lista de inscripción, pudimos ver la calidad de los corredores que han prometido participar en la carrera. De Vall de Uxó, Sagunto, Villanueva de Castellón, Villarreal, Algemesí, Puebla Larga, han enviado las entidades cicleras sus más sólidos representantes para disputar el trofeo de la I Copa Año Nuevo. Y así veremos disputarse el triunfo entre nuestros ases locales y los ya consagrados Paulo y Serrano, M. Salvador, Escuriet, Ibáñez, Elviro Rodríguez, Pous y tantos otros, a los que hay que añadir la pléyade de telefonistas y telegrafistas que acuden a disputarse también su premio correspondiente.

El recorrido Valencia-Picasent-Venta Cabrera-Buñol-Chiva-Valencia, en total 90 kilómetros, abarca cuantas incidencias pueda apetecer la mejor y clásica carrera, y cuantos terminen la prueba, puede decirse que llevan en sí «pasta de as».

Se calcula que de diez y media a once de la mañana llegarán los corredores a la Alameda, donde estará situada la meta de llegada.

Hockey

Levante H. C.--Puente de Hierro

Hoy, a las diez en punto de la mañana, se celebrará un partido amistoso entre los equipos citados y en el campo del último.

Dada la valía de ambos onces, el Levante H. C., campeón de la primera vuelta de nuestro torneo regional, y el Puente de Hierro H. C., con una elevada moral por su resonante victoria del domingo anterior sobre un buen equipo local, es de esperar nos deparen un interesante encuentro.

Agrupación Socialista

En este círculo, Calatrava, 2, dará una conferencia el culto estudiante de Medicina don Antonio Sepúlveda, disertando sobre el tema «Problema social de las enfermedades venéreas», mañana lunes, a las seis y media de la tarde.

EL PUEBLO, en Zaragoza

Los valencianos y republicanos de Zaragoza, pueden adquirir EL PUEBLO, en casa de don Julián Franco, calle Cinegio, núm. 1, Zaragoza

En lo que queda de mes
Almacenes Llop
Se propone realizar todas las existencias de mantas y demás artículos de invierno
Apresúrese usted a aprovechar esta oportunidad, pues estos Almacenes no escatimarán el medio hasta dejar vendidos todos aquellos géneros
SU ECONOMIA EN LOS
Almacenes Llop
CALLE DEL LLOP (junto a Las Barracas)
LA CASA DE LAS MANTAS

CALZADOS ECONOMICOS
MARTI
nº nº
La mayoría de los cuotas de la provincia han adquirido los
CALZADOS MARTI
por su presentación, buen gusto, calidad y baratura
Desde hoy gran liquidación por fin de temporada
50 por ciento de descuento Más baratos que en fábrica — Encontrará usted desde 2'50 el par
San Vicente, 155, y plaza Pertusa, 6
Fabricación propia
Como todos sabéis, todos me honraréis

Más de 20.000 trozos de SEDAS, LANAS y ALGODONES, han puesto a la venta a precios baratísimos, durante el mes de Febrero, los
Almacenes "EL METRO"
SAN VICENTE, 121 (Frente a Olympia), y LLOP, 2

Ministerio de Educación, Cultura y Deporte 2012

CURIOSIDADES PINTORESCAS

Para familiarizar a los niños con la aviación, los escolares ingleses han sido invitados a recibir el bautismo del aire. La foto representa un pequeño grupo preparándose a subir a un avión, en el aeródromo de Hanwort.

PARA «EL PUEBLO»

En torno a una triste fecha

- SIMBOLOS -

En el II aniversario del fallecimiento de Blasco Ibáñez y la idea de que su monumento en Menton tenga realización en el Jardín de los Novelistas, de su villa, me han traído a la memoria ciertos recuerdos y consideraciones.

A la muerte de todo sér sigue, indudablemente, en el ánimo de los más—como en la esencia misma de las cosas—, otra muerte o decaimiento que gravita sobre la más generosa voluntad; decaimiento que llamaría olvido, si éste no trajera aparejado el de ingratitud. En dos años no ha habido tiempo de erigir al gran novelista en un paseo de Menton, su monumento, el aplauso universal hecho piedra, el símbolo de una voluntad generosa y firme, el jalón literario que marca el rumbo hispano en los caminos del mundo; póstumo galardón, en fin, a aquel patriota que en su noble rebeldía, de mar en mar y de continente en continente, conquistó un nuevo nombre para la España que iba borrándose por el oprobio de los Austria y de los Calomarde.

Francia, como España, países latinos y artistas, no han podido aún esculpir eses aplauso en la piedra, ese símbolo. Principalmente, aquí es más fácil y obra de menos tiempo construir una plaza de Toros que la estatua de un hombre, dificultad que constituye otro símbolo...

Nunca se es profeta en su tierra y menos en vida; lo que yo no sabía es que fuera de su tierra y de la vida, después de muerto, no le alcanzara y se le regatee todavía ese banquete del Olimpo, que nadie puede negarle, en estos tiempos pródigos en banquetes para los «vivos». Nuestra envidia y poca voluntad las dejamos descubiertas hasta ese punto.

Y ved cómo en el seno de su propia casa, en el regazo acogedor de los dioses lares el amor verdadero de los suyos ha de alzarle un altar, un símbolo más entre los de Cervantes, Víctor Hugo, Zola, por entre los cuales tantas veces imaginara las hermosas páginas con que desde su tumba nos deleita a propios y extraños y a quienes lo olvidan y a sus mismos enemigos.

¡Triste, triste es de todos modos recordar y pensar que ya la inmovilidad de su estatua ha de embellecer su jardín allí en Francia, en aquel pueblo de la Costa Azul, en que oí su voz, y me franqueó la verja de Fontana-Rosa y me tendió su mano sólo porque era español! ¡Allí, donde la estatua animada de su persona gesticulaba en el ardimiento de su espíritu creador y de su elocuencia, bajo la rebeldía sagrada de una convicción, en el ambiente perfumado y fresco de sus fontanas y de sus rosas! ¡Allí—duro contraste—, donde unos pasos más allá, al abrigo de las rocas de los Alpes y a la sombra de unos árboles (como duerme Virgilio, en Nápoles), yace su cuerpo conservando aún la forma de una esperanza que se fué!

¿Y hemos de contentarnos sólo con recuerdos? Pero voy a ciertas consideraciones que han acudido a mi memoria como nuevos símbolos.

Ahora era en su misma tierra valenciana, cuando su cuerpo estaba caliente todavía: ¡hacía tan pocos meses que había muerto! En la desierta playa levantina, a juzgar por esa desanimación y lo obscuro de aquel día—hoja de un frío calendario, que desea desprenderse, ya seca, de su árbol del año—, nadie hubiera podido imaginar lo caluroso allí de Septiembre. Sin embargo, me he reído de mi soledad viéndome casi como único visitante, donde el mar parece que se había hecho para mí.

Nadie en torno mío, otro curioso allá y otro bulto más lejos que se hunde en la arena. La sombra del verano ha pasado por allí, don de acaso yo era otra sombra. ¿Por qué los hombres coligen tan erróneamente por las apariencias de un día sin sol, si la temperatura es ideal? ¡Acaso sienten frío por que en su pecho también les falta el sol! Y cuando después me decido a marchar, es el mar el que mansamente a mis pies me retiene, escribiendo en el pentágrama de aquella soledad y silencia su grandeza sonora. Después, a un vendedor callejero que acierta a asomar en su curiosidad defraudada, le pido un periódico..., cualquiera... EL PUEBLO, pero un periódico «cualquiera», como EL PUEBLO, no siempre se acierta a vender en la playa de Valencia, y no pregunto ya por otros, melancólicamente decepcionado por segunda vez, pensando que por primera, en un kiosco de la plaza de Emilio Castelar, ¡nada menos!, donde se plantó, nada menos, que el árbol de la Libertad, ya un vendedor se quedó muy extrañado y como haciendo la señal de la cruz cuando le pedí el popular baluarte: «¿EL PUEBLO?, dijo asombrado.» «¡EL PUEBLO, sí!», subrayé «Pues no lo hay», me respondió con cierta satisfacción. «Pues muy bien, hombre», le repliqué. Un amigo me explicó luego esa guerra sorda al diario republicano, en que parece disputársele a su fundador la tranquilidad del sepulcro.

No pienso nada ni oigo ya el rumor del mar. Miro por sobre el Mediterráneo, hacia allá, y sobre la húmeda arena (ahora, quizá, por el llanto de los elementos), como en mi interior, siento el paso de otra sombra, única huella ya triste de la ardorosa realidad de ayer; sombra luminosa de otras sombras, faro en las tinieblas, Norte de otros rumbos, rastro esplendoroso de un cometa que en la conmoción de su prematura caída despertará nuevas fuerzas que hagan luz.

Hoy los recuerdos me traen nuevas consideraciones, finalmente, y he dado en pensar que si un periódico vale menos que una estatua, ¡qué mucho que ésta no halle el calor de la realización! Que el caso Sorolla no es único en Valencia ni en España, para cuyo monumento y para el de Blasco no ha habido tiempo ni lugar. Que en la tierra del Cid, como esta, aquéllos con su pincel y su pluma—indomables «tizonas»—, ganan cada día una batalla al abandono. Que antes es necesario que «modestos» alcaldes de muchos Fernán-Núñez, cambien en las vías públicas por sus propios nombres los de ilustres repúblicos. Y que todo esto me parece un símbolo demasiado fuerte.

No en Valencia, en la capital de España, debían erigirse muchos monumentos, si no pareciera un símbolo demasiado fuerte también, en otro sentido, precisamente a los demás.

LUIS QUIROS ARIAS.

Tomelloso, y Enero 1930.

POLITICA INTERNACIONAL

Las relaciones franco-alemanas. Monsieur François Marsal, al que el Gobierno francés ha enviado a Berlín a la cabeza de una importante delegación económica y financiera.

Una novela de Díaz Fernández

'La Venus mecánica'

Los críticos dicen que esta obra de nuestro colaborador señor Díaz Fernández es su primera novela de vanguardia. Transcribimos para nuestros lectores algunos fragmentos:

CAPITULO PARA MUCHACHAS SOLAS

Algún día ha de llegar en que no existan esas muchachas perdidas, indecisas, que merodean alrededor del bar económico donde han comido alguna vez. No se atreven a entrar porque en el fondo de su bolso no hay más que la polvera exprimida, la barra de carmín, sangrienta y chiquita como un dedo recién mutilado y la factura sin pagar de la última fonda. Muchachas de zapatos gastados y sombreros deslucidos, que buscan un empleo y terminan por encontrar un amante. Un pintor actual podría retratar en ellas la desolación de una urbe: al fondo, la valle de un solar; a la izquierda, un desmonte, y más lejos, la espalda iluminada de un rascacielos. No se sabe quién ha de redimirlas, porque no han formado todavía sociedad de resistencia contra el dolor ni tienen otros líderes que algunos bohemios socializantes que acaban por leerles el manuscrito de un drama en cualquier café de barrio. Pero algún día la vida tendrá un sentido más puro y un gesto más humano. Puede que entonces ciertos novelistas echen de menos este precioso material de emoción suburbana y los ancianos bolsistas y los viejos industriales gotosos se quejen amargamente de la falta de muchachas huérfanas capaces de dejarse proteger por tan honestos varones.

Entretanto, escribamos para los corazones convulsos, para las manos acongojados que quieren «trabajar en cualquier cosa», para las pajaritas ateridas de las nieves urbanas, para los cuellos sin collares que corta el cuchillo de la escarcha.

... ...
... ...
... ...

Y, sin embargo, ella comprendía que era el momento de las resoluciones. Calle de la Montera arriba, Obdulia perseguía desesperadamente un recurso. En el bolsillo, la factura sin pagar de la pensión, le pasaba como una culpa. Cada vez que recordaba el gesto huraño de la hospedera y se veía atravesar clandestinamente los pasillos de la fonda, sentía dentro de sí un angustioso desaliento. En medio de la tarde de otoño, el viento repartía ráfagas intermitentes que se deshacían en los portales y en las capotas de los coches. Llevaba dos días sin ver a Víctor, porque éste le había escrito comunicándole una excursión a Toledo con un extranjero amigo suyo. Al llegar a la Gran Vía pensó ir al hotel Suizo para saber si había regresado. Pero en el mismo instante en que le asaltó esta idea le pareció ver a Víctor en la acera de enfrente acompañando a una señora. Obdulia, de repente, se sintió desfallecer; pero se repuso pronto y cruzó la calle, sorteando en zigzag los automóviles. Era Víctor, en efecto. Conversaba tan animadamente con ella, que ni siquiera le vió. Obdulia se detuvo frente a Fontalba y pudo observar cómo paraban un «taxi» y entraban en él sin interrumpir la charla.

La joven estuvo durante algunos segundos parada, vacía, vertical en el centro de la acera. No pensaba en nada. Vió un cielo tupido, una ventana allá arriba, ya con luz; un rótulo muy alto que tapaba un balcón. Y después siguió, con paso lento, hasta los soportales de Madrid-París. Se lanzó en un arcaduz de la puerta giratoria y fué de vitrina en vitrina entre los grupos de compradores y curiosos, adivinando a través de la niebla de su turbación los objetos, las telas, los encajes. De pronto sintió en sus entrañas algo parecido a una lámina de hielo, afilada y cortante. ¿Le engañaba Víctor?

Le engañaba Víctor. Obdulia ya se despeñó por el terraplén de las hipótesis. Indudablemente, entre Víctor y aquella mujer existía algo más íntimo que una amistad. La actitud de ambos no podía ser más clara. Se explicó entonces las ausencias de Víctor, sus frialdades incomprensibles y, en fin, su resistencia a la idea de instalarse juntos. Hubo un momento en que Obdulia se quedó inmóvil, con los ojos turbios sobre un anaquel, cercada por el murmullo del público. Entonces se fijó en cosas pueriles: en un estirado maniquí que había enfrente, en el pelo casi azul de la cajera, en un globo de gas que huía de las manos de un niño. Luego pensó en una cosa enorme, redonda, bárbara, aplastante: pensó en el mundo que ella llevaba a cuestas, como el hombre del Atlas. Estuvo a punto de encogerse, de ceder como una planta bajo el peñasco desprendido. Y, sin embargo, Obdulia poseía la fuerza en su corazón: como otras veces, le llegaba, no sabía de dónde, un imprevisto aliento. Era uno de esos seres que tienen espíritu de doble fondo; cuando todos sus ánimos parecen agotados, descubren nuevas existencias de entereza y de orgullo.

Obdulia salió de los almacenes dispuesta a no transigir con su propio desamparo. Después de haberlas conocido, le espantaban la insignificancia y la pobreza. Por Víctor, por el amor de Víctor, hubiera aceptado la vida sórdida, humillante, precita de tantas mujeres emparedadas en el taller y la oficina. Pero es que aquello, el amor, había sido una revelación tan maravillosa... Ahora, no. Ahora se sentía inadaptada, disconforme, enemiga del heroísmo y de la humildad. Manaba sarcasmo el recuerdo de Víctor, aunque de vez en cuando saltaban de él unas gotas adormecedoras y dulces. Tenía razón Esperanza Brul: era necesario encontrar un amante que no tuviese nada que ver con el amor. «La virtud no es cuestión de epidérmis»—le había dicho Víctor muchas veces. «Puesto que él no me ama, ¿para qué quiero estos labios, estas manos, estas palabras que están encharcadas en mi garganta?»

¡ Gracias, monsieur!

Hemos gozado los madrileños de la visita del nuevo residente general francés en Marruecos, monsieur Lucien Saint. Y, naturalmente, como siempre que un personaje francés nos visita, Mr. Saint ha sido la figura de la semana que acaba de concluir. Y como sus colegas—hace unos días el ministro del Comercio de la República vecina—, Mr. Saint se ha desbordado en elogios hacia nuestra España. ¡Oh, Toledo! ¡El Escorial! ¡Gran capital este Madrid! Se advierte desde las fronteras el progreso y el florecimiento creciente de la patria del Empecinado Estamos abrumados con tantos elogios. Consternados. Agradecidos a este descubrimiento que estos graves personajes están haciendo de nuestra patria. ¡Dios se lo pague! Y que se lo paguen con onzas y en espléndidas cosechas y en paz imperecedera. Después de todo, oyendo a estos personajes fundamentales se advierte el buen humor de los que dijeron que el Africa empezaba en los Pirineos. ¡Que la Providencia les premie el bien que nos hacen descubriéndonos, por lo que su descubrimiento tiene de consolador para nosotros al sabernos libres de alfanjes y de turbantes africanos y de chilabas moras!..

❖ ❖ ❖

Posiblemente Mr. Lucien Saint al atravesar el puente que había de «incrustarlo» en Irún, pensaría: «Aquí empieza mi nueva residencia.» Pero, no. Carreteras rectas, asfaltadas, perfectas. Hombres sin trabuco y sin montera. Ni un caballista. Ni un solo hombre en traje de luces. Ni una sola mujer con navaja. Mr. Lucien recordaría indudablemente que acababa de penetrar en la patria de nuestro señor de Cervantes y de nuestro padre Calderón. Mr. Lucien acudió a su erudicion inteligente y clara, cruzaron por su imaginación, los nombres de Blasco de Garay y de Diego Zúñiga. Y de Cortés. Y de Juan Sebastián Elcano. Y de Suárez. Y de Victoria. Y de tantos más que lo conducían a los Cajal, a los Torres Quevedo, a los Benavente... En fin: nosotros amamos a nuestros amigos los franceses y les admiramos y creemos en su cultura. Y no les hacemos la ofensa de creer que pueden desconocer a una nación que dió un mundo al mundo y que abrió los caminos del mar...

❖ ❖ ❖

Mr. Saint fué despedido en la estación de Atocha por el presidente del Consejo, por el director de Colonias y Marruecos, por dos generales ex altos comisarios. Cordialmente. Solemnemente. Arrancó el tren, se hizo el silencio, se descubrieron las testas de los personajes, hasta que desaparecieron en las agujas...

❖ ❖ ❖

Gracias, caballero francés. Gracias monsieur. Muchas gracias...

JOAQUIN ROMERO MARCHENT

UNA MEDIDA OPORTUNA

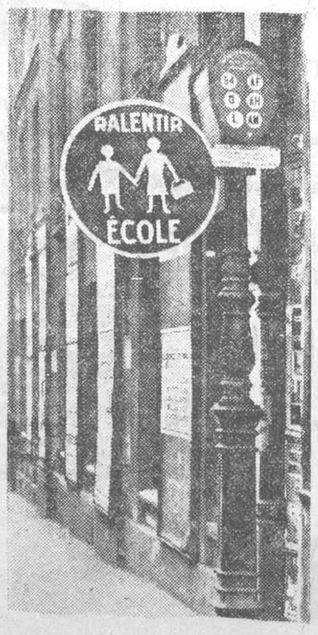

Se han colocado en París, en la proximidad de las escuelas, unas placas recomendando prudencia a los conductores de vehículos. Se lee: «Despacio.—Escuelas.»

Reportajes pintorescos

El hombre que vió a su hijo por telégrafo

CHARLA DE VIAJE. — EL SILENCIO POR HUIR DEL TONICO. — UN RETRATO RECIBIDO POR TELEGRAFO.

Veníamos frente a frente en un departamento del vagón de ferrocarril, desde Barcelona. Apenas cambiadas las primeras frases, a las que un viaje dan pretexto, el tema de la charla fueron las bellezas de la Exposición. Las fuentes luminosas... El Pueblo Español. el Palacio Nacional... Pronto, sin embargo, la charla empezó a decaer. La Exposición de Barcelona es un alarde magnífico de nuestra capacidad industrial, de nuestros tesoros de arte, del florecimiento intelectual del país. Y lo mismo podemos decir de la Exposición de Sevilla. Pero se ha escrito ya demasiado de todo esto y no queda nada que descubrir con sus palabras a un hombre inteligente.

Ocurre con todo esto lo que con la maravilla arquitectónica de Santiago de Compostela; lo que con el prodigio de armonía y de emoción de la Alhambra de Granada: lo que con las palpitaciones coloristas del Albaicín, o de Triana, o del Perchel. Ante todo esto el viajero ingenuo puede aventurar definiciones; el hombre inteligente, piensa, evoca y calla.

Llegó el momento de las confidencias personales, apenas transpusimos Reus. Estábamos de acuerdo mi compañero y yo en que Barcelona, que fué siempre la capital española más europea, es hoy una de las grandes de Europa y que la Exposición de la ciudad condal constituye un legítimo motivo de orgullo para los españoles. No nos quedaba el recurso de entablar controversia y sólo el relato mutuo de nuestras vidas podía llenar el vacío de las horas de ferrocarril...

—

Y fué entonces cuando mi compañero de viaje me explicó:

—Voy a Madrid sólo por unos días... Regresaré muy pronto a Vigo, donde voy a embarcar para Buenos Aires, donde tengo mi residencia Siento no detenerme más tiempo en este país, pero no tengo ya paciencia para continuar lejos de mi casa... No le extrañará si le digo que deseo volver a Buenos Aires en seguida porque allá tengo un hijo que ha nacido hallándome yo a bordo del trasatlántico que me trajo a España... ¡Figúrese la impaciencia mía por besar al niño!

—Me hago cargo de su afán de conocerlo cuanto antes...

—¡Oh, no! De conocerlo, no... porque ya lo conozco... Es una alhaja... Hermosísimo...—afirmó mi compañero de viaje.

—¿Cómo?—interrogué— ¿No decía que ha nacido hallándose usted ausente?

—¡Ah! ¿Usted no conoce los nuevos aparatos de transmisión de fotografías por telégrafo?

—¿Por telégrafo?

—Sí, señor, sí, por telégrafo. Yo he recibido el retrato de mi hijo antes de desembarcar...

—¡A ver, a ver! ¿Quiere explicarme?—pregunté yo intrigado.

—Aún no creo que se hayan realizado pruebas en España, en efecto; pero en América se realiza con toda perfección... Si lo desea puedo ponerle en relación con quien le suministrará toda clase de datos—prometió el desconocido viajero.

—

Y estos datos llegaron poco tiempo después a mi poder, en forma de fotografías. Realmente no se puede dudar ante ellas. Gráficamente documento estas cuartillas con esa vista de una calle oriental, que transmitida a larga distancia por medio de los aparatos que también aparecen en estas páginas, apenas si acusa en la prueba recibida una leve niebla, casi imperceptible.

Es ésta la primera vez que se expone en los periódicos de España este gran invento. Empezaban a desaparecer las distancias y hoy casi se puede afirmar que no existen, puesto que por donde la palabra penetraba con portentosa claridad ya pueden pasar velozmente las imágenes materiales.

Ahora esperamos a que un técnico quiera explicarnos el cómo de ésto, puesto ahora por un profano, sin penetrar en su mecanismo, ante los ojos incrédulos de los lectores.

JOSE ROMERO CUESTA.

(Prohibida la reproducción.)

Institución Mercantil de Previsión y Socorros

A los efectos determinados en el reglamento por que se rige la Institución Mercantil de Previsión y Socorros y para la renovación de cargos que corresponden al nuevo ejercicio de 1930, esta entidad celebrará junta general ordinaria hoy, a las doce de la mañana, en su local social, San Vicente, número 48, lo que con arreglo a lo dispuesto por el artículo 23 del referido reglamento, anuncia para conocimiento de sus asociados protectores y beneficiarios cuya papeleta de convocatoria justificará en los casos previstos de ausencia o enfermedad, el derecho de representación determinado en el artículo 10 del propio reglamento.

CURIOSIDADES PINTORESCAS

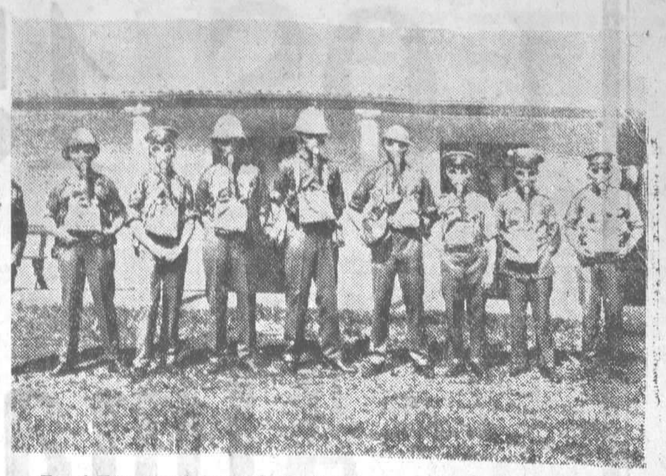

En el Transvaal, los policías ingleses se ejercitan en el uso de las caretas contra los gases asfixiantes, a fin de estar preparados para cualquier eventualidad.

El miedo de la viudita

(Cuento)

La señora Dupont había ido al teatro.

Para ella era caso insólito, extraordinario, por falta de costumbre.

Era una modesta dependiente de un modesto establecimiento comercial y hacía una vida correcta y digna en extremo.

Hacía tiempo que era viuda y no tenía hijos.

¿Por qué aquella noche fué al teatro?... Muy sencillo. Un viajante de la casa en que ella llevaba los libros le había regalado dos localidades preferentes.

Sólo utilizó una, porque carecía de relaciones y era lo suficientemente apocada o discreta para atreverse a ofrecer la restante a otra persona que no fuera de su intimidad.

A la salida del teatro tomó un autobús para ir al barrio en que vivía.

Dando revueltas y caminando con paso rápido, ante el temor de encontrar gente atrevida e irrespetuosa, se acercaba miedosa a su casa. Su miedo se acentuó al pasar ante el bar instalado en la planta baja de su casa, en la puerta inmediata a la de la escalera.

A la brillante luz del establecimiento, y agrupados junto al mostrador, vió unos sujetos de caras extrañas que le dieron miedo.

Dificultosamente, conteniendo la respiración, venció los cinco tramos de escalones que había hasta su piso.

Y entonces quedó consternada: había olvidado llevarse la llave...

Todo lo que aquella noche había disfrutado se disipó ante lo que consideraba una situación horrorosa. Se apoyó en la barandilla de la escalera para no caer, pues sentía que las fuerzas se negaban a sostenerla.

Al fin tuvo que vencerse y tomar ánimos. ¿Qué hacer?

A aquella hora era ilusorio pretender ir en busca de un cerrajero. La idea de dormir en uno de los inmundos hoteles de los alrededores no se le ocurrió.

Después de un rato de reflexionar, y revestida del valor que precisaba en circunstancias tan críticas, a fin de evitar el contacto de cosas degradantes, bajó lentamente las escaleras, mientras encomendaba su alma a Dios y entró en el bar que tanto pavor le impuso a su llegada...

Todo en él era ruido inarmónico en medio de una luz velada por el humo.

Se dirigió resueltamente al dueño, que, arremangado, dejaba lucir sus gruesos, rojos, velludos y sudorosos brazos, y que se dedicaba a llenar pequeños envases de un vino espeso y dulce.

—Señor—le dijo con tono implorante y temeroso—: soy la señora Dupont. Vivo en el quinto piso de esta casa y me encuentro en una situación sumamente enojosa... He ido al teatro y se me olvidó llevarme la llave. Por esto acudo a usted para rogarle...

No acabó la frase. El tabernero, con una cara amable y risueña, la interrumpió:

—No se preocupe. Puedo ayudarla. Espérese un minuto.

Abandonó el mostrador y se dirigió a un individuo que se hallaba sentado y cuyo semblante hizo estremecer a la señora Dupont. Llevaba un pañuelo rojo al cuello, una gorra de visera extremadamente exagerada cubría su cabeza, y decoraba su rostro con unas enormes patillas. Aquel sujeto estaba molestando a un grupo de hombres y mujeres de su propio rango.

Escuchó al dueño del bar, que con el dedo le señalaba a la infeliz viudita, acobardada y absorta en su propia desventura. Se levantó del taburete en que estaba sentado, y sin decir palabra se dirigió a la señora Dupont, diciéndole:

—Pase delante, «pequeña»...

Aquel sospechoso sujeto había sacado del bolsillo una pequeña linterna con la que alejaba las trágicas sombras de los muros. No se oían sus pasos. La señora Dupont se daba cuenta de que iba acompañada tan sólo por la respiración de su acompañante, respiración estertórica.

La viuda cerró los ojos, como si un peso enorme abrumara su cerebro.

—¿Es usted cerrajero, señor?

—Mire, «pequeña»..., no soy partidario de contestar a preguntas.

Llegaron a la meseta del piso.

Sin pronunciar una palabra, pero mostrando maravillosa destreza, aquel hombre sacó del bolsillo una herramienta extraña que brillaba como un arma y abrió la puerta sencillamente, sin apenas dar media vuelta a la mano. Una vez la puerta abierta, la señora Dupont quedó pensativa, sin decidirse a penetrar en su cuarto. Pensaba en mil cosas terroríficas: en lo que su salvador le exigiría, en que el instrumento que tan fácilmente abría su puerta volvería acaso a visitar la de su habitación.

Y trémula, vacilante, preguntó:

—¿Qué le debo, señor, por su trabajo?

El sustituto de cerrajero contestó:

—Nada, «pequeña»...

Y adivinando su miedo, añadió:

—Viva tranquila y no sufra. No tiene que cambiar la cerradura. Nunca trabajo en el barrio en que vivo.

RENE DUBREUIL.

Se traspasa

Droguería - Perfumería, bien surtida y buena clientela. Se deja el negocio por el estado de salud. Pronta venta por menos de su valor.

Dirigirse: Doctor Monserrat, número 8, 2.°, por la mañana. Valencia.

Patentes y Marcas

Agencia Enrique Palacio, sucesor
Madrid. Apartado 137
Representante en Valencia
R. BOLUFER — Angeles, 21

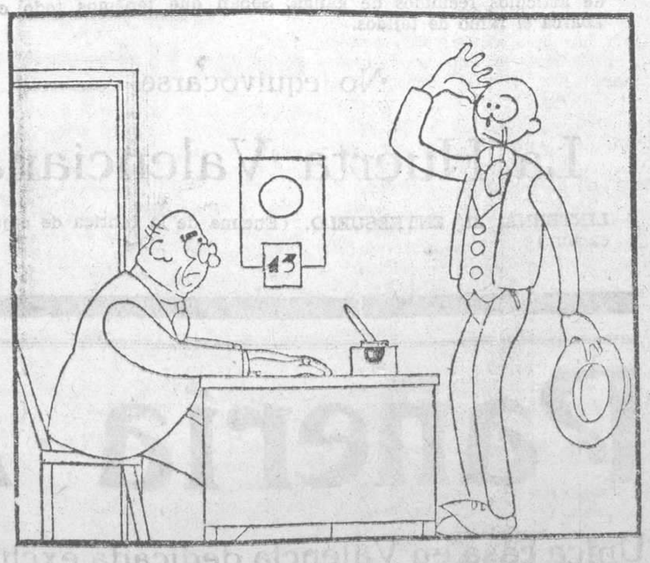

EN EL JUZGADO

—Cuando presencié el terrible drama, se me pusieron los pelos de punta.

—No olvide el testigo que ha jurado decir la verdad.

Ministerio de Educación, Cultura y Deporte 2012

LOS 15 DIAS BLANCOS

EN LOS

Almacenes "EL TIRON"

DEL 1 AL 15 DE FEBRERO

El Tirón-Trench, 21 :: El Tirón-Trench, 21

LA HUERTA VALENCIANA.

¡Han llegado!
¡Han llegado!
A
La Huerta Valenciana
Calle de la Linterna, núm. 21, entresuelo. Valencia

Todos los géneros de la catastrófica quiebra de la casa

Turella Espert y Compañía

(De Barcelona)

Entérese usted de los precios

Cortes traje crespón seda, para señora, 6 pesetas.
Cortes traje pana estampada, para señora, 6 pesetas.
Cortes traje popelín lana, para señora, 6 pesetas.
Cortes gabán todo lana, gamuza, para señora, 6 pesetas.
Cortes traje sedas negras propio para novias, 12 pesetas.
Cortes cuté colchón, para la cama, 5 pesetas.
Colchones hilo espiga superior; un corte, 10 pesetas.
Cortes lana traje caballero estambre buenos, 15 pesetas.
Popelines sedalina, para camisas, metro, 1 peseta.
Un corte pantalón, irrompible, para caballero, 1 peseta.
Semilanas novedad, para batas, metro 0'75 pesetas.
Camisas confeccionadas y bordadas, para señora, 0'90 pesetas.
Cortes de bata o traje lana, para señora, 1 peseta.
Dos toallas rusas para varios usos, 0'05 pesetas.
Cuatro pañuelos de bolsillo, por 0'05 pesetas.
Una corbata punto seda, moda, por 0'50 pesetas.
Delantales fuertes para la cocina, 0'25 pesetas.
Paños cocina fuertes, por 0'15 pesetas.
Calcetines algodón torzal, en negro y color, dos pares, 0'75 pesetas.
Gamuzas propias para batas y quimonos, metro, 0'45 pesetas.
Mantas algodón, 0'75 pesetas.
Mantas todo lana Palencia, para la cama, mucho abrigo, 6 pesetas.
Mantas muletón, para la cama, 2 pesetas.
Cubrecamas semipiqué, para la cama, 5 pesetas.
Sábanas lienzo crudo, todo un ancho, una, 2'50 pesetas.
Mantas lana para campo y viaje, 150 por 250, una, 3 pesetas.
Mantas lana Palencia 7 rs., grandísima, 10 pesetas.
Calzoncillos confeccionados, para caballero, 2 pesetas.
Camisas confeccionadas, para caballero, 3 pesetas.
Lanilla negra, para lutos, metro, 0'60 pesetas.
Merinos negros, para lutos, metro, 0'60 pesetas.
Mantelerías Rentería, seis centímetros, 5 pesetas.
Un mantel Rentería, para la mesa, 1 peseta.
Crespón confección mantelerías, metro, 1'25 pesetas.
Cubrecamas seda brocatel, matrimonio, 12 pesetas.
Velos tul seda, para señora, 0'75 pesetas.
Bufandas seda, para señoras y niños, 1 peseta.
Medias seda torzal, para señora, 0'75 pesetas.
Lienzo crudo, retorta ancha, metro, 0'70 pesetas.
Paños muletón, para lavar pisos, 0'05 pesetas.
Una pieza Holanda, para ropa interior, 4 pesetas.
Una pieza Retorta, hilo, para ajuares, 10 pesetas.
Tapetes paño bordado para la mesa, 2'50 pesetas.

NOTA.—Esta lista sería interminable si enumerásemos los miles de artículos recibidos de ganga. Sepan que tenemos todo cuanto abarca el ramo de tejidos.

No equivocarse:

La Huerta Valenciana

LINTERNA, 21, ENTRESUELO. (Encima de la fábrica de cajas de cartón.)

APOPLEJIA (Feridura) — PARALISIS —

Angina de pecho, Vejez prematura y demás enfermedades originadas por la Arterioesclerosis e Hipertensión

Se curan de un modo perfecto y radical y se evitan por completo tomando

→ RUOL ←

Los síntomas precursores de estas enfermedades: *dolores de cabeza, rampa o calambres, zumbidos de oídos, falta de tacto, hormigueos, vahídos (desmayos), modorra, ganas frecuentes de dormir, pérdida de la memoria, irritabilidad de carácter, congestiones, hemorragias, varices, dolores en la espalda, debilidad*, etc., desaparecen con rapidez usando **Ruol**. Es recomendado por eminencias médicas de varios países; *suprime el peligro de ser víctima de una muerte repentina*; no perjudica nunca por prolongado que sea su uso; sus resultados prodigiosos se manifiestan a las primeras dosis, continuando la mejoría hasta el total restablecimiento y lográndose con el mismo una existencia larga con una salud envidiable.

VENTA EN VALENCIA: J. Rubió, Mercado, 2 y 3; A. Gamir, S. Fernando, 34 y principales farmacias de España, Portugal y Américas.

CURA-CALLOS JEIL

Reconocido indiscutiblemente como el más eficaz, cómodo, práctico y económico; quien lo prueba ya no usa ni recomienda JAMAS otro. —Pesetas, 1'35 tubo.—En farmacias y droguerías.—Agente gral., **N. SALLES, Apartado, 199, Barcelona.** — Representante en Valencia: **E. MOLINA, Grabador Esteve, 36**

Lavadero Mecánico a Vapor Malvarrosa

Taller de lavado, escurrido, planchado y desinfectado a vapor

Señoras: Ninguna preocupación por el lavado de su ropa; dando un aviso por teléfono al número 31.223 o pasando por el despacho, pasarán a domicilio y recogerán su encargo, devolviéndolo dentro de las 24 horas, lavado, planchado y repasado, dejándola en condiciones de usarla inmediatamente.

Especialidad en mantas y fundas de automóvil.

Enrique Miralles

Despacho: Campaneros, 10, bajo.

Talleres: Ca. de la Malvarrosa, 13.

Muebles de lujo y económicos — Camas de hierro — J. Abad

Gran exposición en el interior

San Vicente, 94 - Valencia

Garnet de chófer

Enseñanza garantizada de conducción y mecánica; secretos de los motores; paradas, sus causas y modo de repararlas. No deje de visitar la antigua y acreditada Academia de Chófers ORTIZ. Cirilo Amorós, número 88, frente Auto-Central.

Se necesitan

operarios de fumistería y fontanería en la casa Jesús Aragó, Moratín, 12.

Radio

Para recepción de toda Europa, vendo aparato por 75 pesetas.
Angel 16, Benimamet.

ARMERIA

H. ESTREMS

PI Y MARGALL, 14

Casa Gritzner

A PLAZOS Y CONTADO

Las mejores escopetas finas de caza y tiro de pichón. Gran surtido en cartuchos cargados y vacíos

---

Mesas y veladores

Compra-venta y alquile de mesas, veladores y silla para cafés. También hay mostradores y estanterías. Se alquilan heladoras. Se alquilan servicios completos para banquetes, bodas y bautizos.

CASA PALETS

Hospital, 18, Valencia, (frente a la puerta principal) Teléfono 11.082.

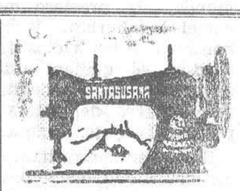

Santasusana

Máquinas para coser y bordar de suprema calidad alemana y la única que reune todas las caractrísticas que el comprador más exigente pueda desear.

ELEGANTE PRESENTACION
PERFECCIONMECANICA
MAXIMA SOLIDEZ
PRECIO MODICO

Enseñanza completa y gratuita de bordados y costuras.
Ventas al por mayor y al detall, a plazos y al contado.

Bolsería, 32

Línea regular de vapores entre España y Noruega

DIS AIS SPANSKELINJEN

Con destino a Oslo, Bergen, Stavanger y demás puertos de Noruega, cargará en este puerto el buque-motor

San Miguel

los días 3 y 4 de Febrero próximo.

Consignatario: SUCESOR DE ENBERG Y COMPAÑIA Contramuelle, 13, Grao de Valencia.

Piso vendo

Libre de inquilinos: Calle Conde Altea, 26.
Razón: Calle de Alcoy, 8, sexta puerta.

Fábrica de artículos para viaje y de piel Ricardo Garriga

Guillem de Castro, 21

Despacho: Plaza Cajeros, 8

VALENCIA

Automovilistas

Maletas para auto, construídas en maderas cruzadas, con dos maletas interiores, desde 150 pesetas en adelante.
No comprar sin antes visitar esta casa.

Vicente Matalí

POZOS ARTESIANOS

SONDEOS

Perforación mecánica

Borrull, 23, Valencia

Ebanistas

Hacen falta en la fábrica de muebles de Manuel Forés, Mendizábal, 19.

Canarios
Jaulas

PALOMOS Y PAJAROS DE TODAS CLASES
TAPINERIA, 8 y 10
(junto a Santa Catalina)

Bicicletas legítimas Automoto, a precios baratísimos, contado y plazos. Especialidad en reparación de bicicletas. Venta de accesorios de todas clases y marcas, a precios de fábrica. Descuentos por cantidades. Para ello, visitad la exposición ciclista en Valencia, plaza de San Bult, número 2, Francisco Andrés.

La Alegría

del hogar son las pesetas, y ahorrándolas las tendrá; eso lo consigue visitando el Rápido Muñoz, por ser el más económico. Martín Mengod, 5 (antes Platerías).

Bicicletas

Alcyon

Calidad suprema
Máxima garantía

TRICICLOS PARA REPARTOS

Sólida construcción

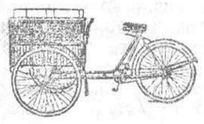

E. García, Don Juan de Austria, número 9 (frente al teatro Apolo).

Fundidores metal

se necesitan operarios moldeadores en los talleres de José Burguet Roca, Camino Real de Madrid. Tte. segundo, número 3-4. (La entrada por la calle En proyecto letras J B.)

Blenorragia

Para la curación de las purgaciones y catarros crónicos de la vejiga, los Discos y la Inyección Palacios. Es el remedio más eficaz conocido hasta el día. Pídase en farmacias.
Valentín Palacios, plaza de San Agustín, 2.

CARIDAD

Solicita viuda con cinco hijos, dos de ellos enfermos. Plaza San Gil, 1, portería.

COMPRADOR

Para antes del 20 de Febrero nos precisa rematar todas las existencias, a precios sensacionales:

Cortes de traje de caballero, todo estambre, desde.	16	ptas.
Cortes de gabán de caballero, todo estambre, desde.	20	»
Trajes confeccionados para caballero, todo estambre, desde. . . .	35	»
Gabanes confeccionados para caballero, todo estambre, desde. . .	45	»
Pantalones confeccionados para caballero, todo estambre, desde. .	5	»
Camisas de caballero, última novedad, desde.	3'25	»
Calzoncillos de caballero, calidad extra, a.	2'50	»
Buzos de caballero, calidad extra, desde	7'50	»
Guardapolvos para caballero, desde.	9	»
Trajes de mecánico. » » .	8'50	»
Sábanas de matrimonio, flor de algodón, a	3'50	»
Piezas de género blanco «Madapolan, a	4	»
Pañuelos de bolsillo de señora y caballero, desde.	0'25	» dna.
Paraguas para caballero y señora, desde.	3'50	»
Telas de colchón de matrimonio, a .	9'50	»

Crespones, sedas, lanas, beatillas, velos, mantos, mantillas Goya, merinos, opales, popelines, vichys, medias, calcetines, corbatas, géneros de punto, mantelerías, juegos de cama, cubres en seda y algodón, pañuelos de Manila, manicuras, juegos de té y todo cuanto afecta al ramo de tejidos, se rematará a menos de la mitad de su precio.

50 por 100 de baja en la sastrería a la medida, todo a precio de remate.

Sólo por unos días.

Almacenes y Entresuelo Valencia

Calle del Mar, números 19 y 21 (toda la finca)

Teléfono 12.919

Fumigaciones Químico-Agrícolas por el ácido cianhídrico

bajo la dirección técnica de

Ricardo Climent Penadés

Llanera de Ranes

Destrucción del poll-roig, poll-negre, serpeta, cotonet y cochinilla y tadas las enfermedades parasitarias del naranjo y olivo, con las operaciones de fumigación que esta casa realiza con personal competentísimo.

¡Agricultores!: Si queréis obtener buenos frutos, limpios, sanos y que se paguen a los mejores precios, fumigad vuestros árboles. Pedid informes a Ricardo Climent Penadés, Fumigaciones Químico-Agrícolas, Llanera de Ranes.

Esta casa responde de la eficacia de las operaciones.

Representante en Villanueva de Castellón: Joaquín Martínez, Santos 32.

Comerciantes Industriales
En su propio interés
Visiten la

Feria de Leipzig

Primavera 1930 del 2 al 8 de Marzo
Gran Feria Técnica y de Construcción
del 2 al 12 de Marzo
Feria Textil
Artículos de Sport
del 2 al 6 de Marzo
10.000 EXPOSITORES DE 21 PAISES
Viajes Económicos
Informes: El representante honorario
ERNESTO STIERLEN, VALENCIA
Apartado 118

Pañería Mallent - Pérez Pujol, 10

Unica casa en Valencia dedicada exclusivamente a la venta de paños para trajes y gabanes de caballero - El mejor surtido - Los mejores precios

VENTA AL DETALL, AL PRECIO DE ALMACEN

Ministerio de Educación, Cultura y Deporte 2012

PARA LA MUJER

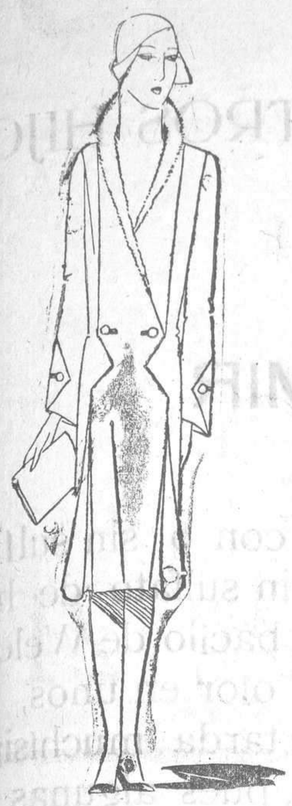

Manteau de paño rosa pálido, adornado con incrustaciones, pequeño cuello en herminete.

La muñeca en el salón

La muñeca de salón del 1930 será más femenina y llevará falda larga

París, Enero.

Celosas de la edad infantil, exenta de preocupaciones y sin otros cuidados que el jugar con las muñecas, nuestras damas de hoy quieren tener también sus muñecas y ha habido necesidad de proporcionárselas. Lo bastante pequeñas para que no rivalicen con su dueña, pero lo bastante grandes para que puedan figurar dignamente en el salón, son las muñecas tan pronto las confidentes de la mujer, como los testigos de su dicha, o, sencillamente, mujeres que recuerdan a alguna envidiada amiga o a una despreciada rival. Sentadas inmóviles sobre sus divanes, contemplan impávidas las luchas de sus hermanas, que sólo se diferencian de ellas en que tienen un poco de corazón. Con una expresión en el rostro que acaso produzca compasión, descansan rígidas en sus grutas de seda, bajo el convencimiento de su imperecedera belleza, frente a la de sus dueñas que cada minuto tiene que ser renovada. Es verdad que las muñecas no tienen que esforzarse tanto en gustar a sus pierrots o a sus arlequines, como ocurre a sus dueñas. ¡Ahí estriba la preponderancia del corazón de serrín! Su fuerza está en su mutismo, del cual quizás salgan cuando sus dueñas abandonen el salón, murmurando de ellas que tiene la preferencia de la vida.

Las muñecas han presenciado turbulentas escenas entre la Garconne y la cordial mujer de hoy (y esperemos también de mañana) y esa lucha también se ha desarrollado en su mundo, cuando no eran más que una masa sin sexo afeitada nuca, un rizo en la frente y dos piernas cruzadas cínicamente y sin estética alguna. En aquellos años, las muñecas de los salones eran deportistas, apaches, nerviosas; las muñecas del 1930, serán mujeres. Una falda larga cubrirá los secretos de sus tobillitos y en su nuca florecerá un musgo de seda que nos recordará los rizos rubios o castaños de la mujer elegante. Sus vestidos serán complicados; algunas de ellas llevarán manguitos, otras cubrirán sus ojos con un velo; otras, en fin, con sus empolvadas pelucas y sus miriñaques, nos hablarán del Rococo.

Ya no está de moda el tener sobre los divanes y cojines docenas de muñecas; ahora se tienen pocas, pero cada una de ellas será una obra de arte, un modelo de gusto. París da a sus muñecas algo de la gracia de sus mujeres.

María Antonieta, la Dubarry, Madame Récamier, siguen viviendo en la figura de las muñecas modernas, dominando desde el trono de su destino y de su hermosura, al pequeño mundo de las muñecas.

Ciertas mujeres imputan a sus muñecas dotes y cualidades extraordinarias, habiendo también muñecas «Fetich», sin las cuales la mujer elegante no iría jamás a su partida de bridge. Hay mujeres coquetas que adornan sus muñecas con todos aquellos vestidos con los que ellas hacen uso de su coquetería y mujeres caprichosas que descargan su malhumor con la desgraciada muñeca.

¡Pobres muñecas de chifón y serrín! ¡Se os ha llegado vuestra última hora!, pues París produce otras más costosas, hermosas y modernas para satisfacer las veleidades y caprichos de vuestras dueñas.

ALI FAZIL.

(United Press.)

El divorcio en el Brasil

Río Janeiro, Enero.

El divorcio es en el Brasil una cosa que si bien no desconocida no está reconocida por las leyes. La actual actuación del Senado, se está ocupando de esta cuestión del divorcio y el tema es objeto de gran interés. Muchos de los senadores apoyan la posibilidad de que el divorcio sea regulado por la ley, pero la posición que encuentran no sólo en el Senado sino en el público en general, es por el momento demasiado grande. El argumento que se expone para defender la teoría de que el divorcio no debe estar contenido en el Código civil brasileño, es que tal medida pondría en grave peligro la institución del matrimonio, ya hoy tan seriamente amenazada.

Se nos preguntará: ¿Y qué se hace en el Brasil cuando alguien quiere divorciarse? Actualmente se hace uso de la llamada «coaction». Tanto el esposo como la esposa, declaran simultáneamente que uno de ellos fué obligado en su tiempo a contraer matrimonio, y si ambos hacen esta declaración en la forma preceptuada, queda disuelto el matrimonio. Ahora bien: estos esposos divorciados no pueden volver a desposarse, mientras viva uno de los cónyuges y ésta es precisamente la idea que persiguen los senadores de hacer posibles los desposorios aún después de haberse declarado el divorcio.

La falda larga, en Westminster

Londres, Enero.

En el Parlamento se presta actualmente mucha atención a las modas. Los honorables miembros de él, no han omitido hacer mención sobre que sus colegas femeninos llevan, con muy pequeñas expecciones, faldas más largas que las que usaban en la primavera pasada. La conservadora lady Astor, para quien la cuestión de la moda es asunto de toda seriedad, ha dado a su falda un largo de ocho centímetros más; miss Ellen Wilkinson, se presentó en una de las últimas sesiones nocturnas, con un vestido que llegaba la falda hasta los tobillos y un cuello que muy bien hubiera podido gastar la mujer más puritana de cualquier tiempo.

La Casa BLANCA

Equipos de novia

Canastillas

Géneros de punto

Ultimos modelos de París

Abadía San Martín, 2

Del reino de la niebla de John Fog

Niebla alrededor de la chimenea La sopa de guisantes londinense está en todas partes

Londres, Enero.

En estos días es Londres una ciudad triste y gris, rara vez puede el sol traspasar las nubes y la niebla para declarar oficialmente que brilla. La noche se esparce sobre la ciudad ya a las cuatro de la tarde y confisca la mayor del tiempo que se llama día.

La niebla londinense es una de las cosas más permanentes y más inaguantables que existen, y si quiere penetra en los aposentos más regios y en las más ostentosas cámaras. Hace un año que todo el elemento palatino y todas las facultades de sabios, no consiguieron purificar la alcoba de la niebla que en ella había penetrado y en la que yacía el rey enfermo. La «sopa de guisantes», así titulan los londinenses a la espesa niebla de tinte gris-amarillento, da a esta gran ciudad mundial con todos sus orgullosos títulos, un tristísimo aspecto. La «sopa de guisantes» es la cosa más irrespetuosa que existe y se ríe a mandíbula batiente de todas las ropas de lana, de todos los aparatos eléctricos de calefacción y de todos los inventos que se han creado para preservar a los seres humanos y a su débil carne del martirio del frío. Contra la niebla de Londres no hay fuerza que pueda, por lo menos en Londres, no.

Londres tiene su carácter más londinense, a la hora del te cuando comienza a obscurecer y las calles y callejuelas brillan húmedas bajo la velada luz de los faroles del alumbrado. A esa hora está tan obscuro como lo ha estado a mediodía y como lo estará mañana. En las viviendas de Londres hay chimeneas de carbón o de gas. La calefacción central, fuera de los hoteles y casas de oficinas, es poco menos que desconocida y cuando el viento y la lluvia azotan las ventanas y la famosa niebla penetra misteriosa por rendijas indescubribles, la vida más venturosa de la ciudad se desarrolla alrededor de esas chimeneas. Acaso la sonrosada cara del inglés provenga del largo tiempo que permanece sentado al lado de la chimenea. Allí se templa la cara y el corazón, pero las espaldas gozan de una temperatura de cámara refrigerante. La única solución que cabría para remediar este grave inconveniente, sería el colocar chimeneas en las cuatro paredes de la estancia, pero ello traería de otro lado el inconveniente de que habría más humo, más niebla, más trabajo para los mineros sin trabajo.

Tan pronto como se aparta el más o menos caldeado cuerpo de la chimenea y se sale al corredor, que aún forma parte de la casa, cabe la ilusión de que se está fuera de ella. Afuera, se piensa, no podrá hacer mucho frío y cuando la niebla extiende su manto por la ciudad, dos o tres fajas impertinentes de ella, han logrado meterse en la casa, por las ventanas, por la puerta, Dios sabe por dónde. Hombres mal acostumbrados, que desde su juventud han gozado de todo confort, se oprimen en estos días de niebla londinense buscando en la atmósfera nebulosa de sus habitaciones, de chimenea en chimenea, un átomo de alegría para su vida.

Afuera, la niebla es el soberano señor y nadie se atreve a emprender algo contra ella. Los ferro carriles circulan con arreglo al plan de niebla, el tráfico en las calles se desenvuelve muy despacio o se paraliza por completo, según ordena «John Fog» (Juan Niebla). En importantes cruces de calles, se colocan estufas y grandes calderas con fuego, para que los ateridos chófers puedan hacer reaccionar sus rígidos miembros, ya que están privados de poder ver. Claro es que no faltan accidentes, pero pocos, relativamente, si se tiene en cuenta que la niebla de Londres convierte durante horas enteras las calles en verdaderos túneles.

La atmósfera de Londres ya de por sí aplanante, ataca mortalmente cuando la niebla cubre cada metro cuadrado de las calles y plazas y se introduce en las habitaciones hasta el pequeño recinto resguardado por la chimenea. Los viejos edificios, las columnas y cúpulas de iglesias y catedrales, las encrucijadas callejuelas, los barcos que se deslizan silenciosos sobre el Támesis, los Squares y Circusse (plazas) con los nombres más rimbombantes, todo desaparece con el manto abrumador de la niebla. Los paseantes apenas guiados por el triste brillo de los faroles, caminan despacio y con cuidado, hasta que sin aliento consiguen llegar a su morada y en ella a su chimenea. Todo el que no se vé precisado a salir, permanece muy quieto junto a su chimenea.

Londres con lluvia es también un cuadro verdaderamente típico de la capital británica. Niebla y lluvia son características de Londres, como lo son el Roastbeef y el Pudding. La ciudad es un paraíso de los paraguas, de los impermeables, de los chanclos y de todo lo que sirva para preservar a los pobres hombres de tanta humedad.

También los productores de artículos caloríficos de uso interno no tienen motivo a quejarse. Cuanto abstinente no se ha alegrado de quebrantar su voto en un día de niebla londinense, pues sólo lo ha hecho por evitarse un catarro, acaso una pulmonía. Pero ni aún así puede combatirse a «John Fog». Su «sopa de guisantes» es más poderosa que el más fuerte de los whiskys.

ARCHIBAL RODGERS.

(United Press.)

Vestido de crepé de China violeta, cuello y puños de crepé georgette blanco.

Vuelven otra vez la enagua y el boa de plumas

Hay una categoría de hombres a quienes la victoria parcial de la falda larga—pues solamente ha sido una tal la conseguida—, les ha proporcionado suma alegría; éstos son los fabricantes de sedas y paños.

Con la falda larga ha vuelto también la enagua, y todo ello en conjunto, ha hecho aumentar la demanda de sedas y géneros de lanas.

Y ahora se frotan las manos de gusto, los propietarios de ganados lanares, los criadores de gusanos de seda y los fabricantes de paños.

No es la antigua enagua la que ha vuelto; la de ahora no hace ruído, no sobresale del vestido, pesa muy poco y tiene únicamente el objeto de evitar la transparencia de la falda. No llega más que hasta la rodilla, es decir, desde la rodilla ya está permitido que la falda sea transparente, y esto significa un cierto compromiso con la idea de la falda que deja libre la rodilla. De todas suertes, la enagua se ha hecho de nuevo una prenda imprescindible para la mujer. ¡Quién pudiera haberlo pronosticado hace muy poco tiempo!

También otra prenda del tiempo de nuestras abuelas, festeja ahora su renacimiento. ¡El boa de plumas! Pueden verse en colores muy vivos que armonizan con el del vestido de noche o blancos y negros para los vestidos de tarde. Son bonitos, pero no abrigan; tam poco como la enagua modelo 1930. ¡No importa! Pero dos prendas femeninas han vuelto a la vida, viniendo a representar el triunfo de la feminidad.

La diputada laborista más popular

Mary Agnes Hamilton

Una misión que incitaría al mejor funcionario de Scotland Yard, sería encontrar en toda la Gran Bretaña una persona que fuera más característica para el orden parlamentario de las cosas, que esta Mary Agnes Hamilton, escritora, adivina, biógrafa, miembro del Parlamento y fogosa portadora del movimiento laborista.

Es dudoso que el mismo Macdonald pueda superarla en la apreciación de su partido. Mrs. Hamilton, que hace poco ha escrito una entusiasta vida de Macdonald, gana en ciertos círculos día por día en popularidad.

Su entrada en el Parlamento en las últimas elecciones, ha sido solamente la coronación de su carrera. Durante veinte años consecutivos ha servido fielmente al movimiento; desde hace quince años pertenece al grupo de los más allegados a Macdonald y al lado de éste ha vivido buenos y malos años. «Nunca he perdido mi fe en el movimiento», ha dicho Mrs. Hamilton a nuestro corresponsal en Londres, contando luego lo duramente que fué tratada por sus enemigos en 1924, después de la caída del primer Gobierno de Macdonald y lo valiente que se sostuvo. ¡Tenía que venir como ha ocurrido y ya lo sabía ella entonces!

Pasa la mayor parte del día en la Cámara de los diputados, no habiendo podido nadie saber, cómo le queda tiempo para escribir novelas. La biografía de Macdonald es la mejor que de ella tenemos, entre otras que ya ha publicado de otras personalidades del partido, con el seudónimo «Iconoclast». En las pasadas Pascuas ha salido para los Estados Unidos, donde va a dar una serie de conferencias. Se le augura un gran porvenir.

Notas para la mujer

LAS MUJERES PODRAN ENCARGAR SUS TRAJES POR TELEFONO Y POR CORREO SIN NECESIDAD DE PROBARSELOS

Se ha celebrado hace unos días en Londres una importante reunión de la Asociación de Empleados Londinenses, en la que se ha tratado del importante problema de regularizar las medidas de los vestidos femeninos.

Después de varios meses de discusión, el comité de Ventas de la Asociación de Vestidos Femeninos ha ideado un procedimiento mediante el cual cualquier mujer de tipo normal puede encargar por correo o teléfono vestidos, abrigos y toda clase de prendas de vestir que se ajusten rigurosamente a su talla, únicamente por el procedimiento de emplar determinados números.

Este sistema está basado principalmente en las medidas de las caderas y el busto, combinado con otras medidas mediante las cuales la prenda que a ellas corresponde sentará admirablemente. De esta forma, las mujeres podrán encargarse los vestidos con la misma facilidad con que los hombres se compran los cuellos. Unicamente tendrán que indicar al dependiente el número correspondiente a su talla.

De esta forma se calcula que el 90 por 100 de las mujeres podrán comprar sus vestidos sin molestia alguna y sin tener que pasar por las desagradables pruebas. Para el 10 por 100 restante, cuya figura sea tan individual que no corresponda a los tipos determinados, se ha ideado también un nuevo sistema de medidas, mediante el cual se obtendrán los mismos resultados que con los de las tallas corrientes.

Ahora sólo falta que la Asociación de Dependientes acepte la nueva forma de venta, cosa que se ha discutido en la reciente conferencia de su asociación. Si la reforma es aceptada, se pondrá, seguramente, en vigor para la próxima temporada de otoño.

En todas las tiendas se establecerá un departamento donde las señoras podrán comprobar el número que les corresponde en las prendas de vestir que deseen, después de lo cual no tendrán más que ir a la sección correspondiente y pedir con arreglo a su número. Se cree que el nuevo sistema dará gran impulso a las ventas desde alejadas localidades, donde se servirán catálogos con muestras y toda clase de detalles.

La señora que viva en medio del campo y quiera vestir elegantemente, no tendrá más que escribir a un establecimiento londinense encargando lo que desea y especificando su número.

Vestido de crepé impreso, rojo y negro, sobre un fondo ámbar, incrustaciones en la falda, de crepé liso color ámbar.

Las conquistas del feminismo

Una sociedad americana de navegación, después de haber experimentado el personal femenino en los mismos oficios que los hombres, ha llegado a la conclusión de determinarse a sustituir a bordo de los propios vapores a todo el personal doméstico y administrativo masculino con personal femenino.

Los vapores de dicha sociedad tendrán en adelante camareras y no camareros; barberas en vez de peluqueros; cocineras, enfermeras, directora de servicios, etc.

El feminismo empieza, pues, a no ser el peligro rojo que hacia reir o sonreir.

Las mujeres empiezan a ser una competencia seria; incluso invaden las oficinas públicas. Bélgica es el país donde las mujeres desempeñan mayor número de cargos públicos.

La primera síndica fué una monja. Un funcionario, encargado de la reorganización de la vida en las regiones devastadas, encontró que en un pueblo la sola persona que pudiera ejercer autoridad o influencia era la abadesa de un convento, y le adjudicó la administración civil, y las funciones de justicia.

En los finales de 1928 se contaban en Bélgica una senadora, cinco concejalas y nueve alcaldesas. La última ha sido la baronesa Pelichi, que ha sucedido a su marido. Hay, además, nueve asesoras y treinta y cuatro tesoreras municipales.

TELAS IMPERMEABLES CALORIFEROS

Las Almohadillas Eléctricas

Clausolles — San Vicente, 6

EL ESTREÑIMIENTO, BILIOSIDAD e indigestiones se curan y corrigen con el

LAXORENA

Venta, en farmacias. Depósitos: Centro Farmacéutico y Farmacia Greus.

Una estadística apenante

Hace falta sensibilidad

Han transcurrido unos días desde que leímos el libro de Remarque.

Su lectura nos produjo tan grande impresión, que todavía perdura en nuestro ánimo, porque «Sin novedad en el frente», constituye uno de los relatos más horrorosos que se han escrito sobre la gran guerra.

En sus páginas palpita un hondo dolor. Su ambiente es de un realismo desconcertante, lleno de zozobras y de amarguras de que estuvo saturada la vida del soldado en las trincheras.

A medida que íbamos adentrándonos en sus páginas, en las cuales, de mano maestsra, se describen tantas escenas horripilantes, sentimos también indignación y asco, al pensar que los hombres no quisieron evitar aquella hecatombe que no tiene precedentes en la historia del mundo.

En varias naciones se ha prohibido la publicación de «Sin novedad en el frente». Pero no importa.

Los relatos sombríos, amargos y sangrientos que contiene ese libro, consecuencia del relajamiento del hombre suscitado por la vida brutal que hizo en las trincheras, es necesario, es indispensable que sean de todos conocidos, y lo serán, a pesar de las prohibiciones. Así, la Humanidad, sentirá más horror hacia la guerra. Nosotros, con nuestro pobre esfuerzo, queremos, si cabe, recargar un poco más las negras tintas de ese ambiente, y, al efecto, nos permitirán nuestros queridos lectores unos breves comentarios después de haber leído no ha mucho una estadística que da el total de hombres que sucumbieron en la gran guerra: ¡Diez millones!

Diez millones de vidas jóvenes en pleno vigor, inmoladas por la barbarie y los egoísmos. Es horrible esto. ¿Verdad?

En Francia, solamente, hubo un millón trescientos cincuenta y nueve mil muertos. El número de mutilados es terriblemente apenante. En la nación vecina hay cerca de 1.900.000 que perdieron más del diez por ciento de su capacidad de trabajo: mancos, cojos de ambas piernas provistos de miembros artificiales, ciegos con los rostros desfigurados por la metralla. Estos pobres hombres, como lamentables piltrafas de la vida brutal y egoísta de una minoría, cayeron en los campos de batalla, con sus miembros deshechos, destrozados, para después ser una muestra viviente de la espantosa guerra europea.

Y lo que ocurre en Francia con tanto hombre mutilado, ocurre también en todas las demás naciones que tomaron parte en la gran tragedia que tuvo su origen en Sarajevo.

Rusia registró la enorme cifra de 2.758.000 muertos y 4.750.000 heridos.

La sangre corrió como ríos desbordados. La tierra, la fecunda tierra, se vió empapada por esa preciosa savia de glóbulos rojos que constituye la fuente vital de la Humanidad.

Y, después de tanta desdicha, de tanto dolor, ¿es posible que los hombres no se entiendan para remediar esos tremendos males?

¿Cómo justificará su actitud la minoría que en esa nación se llama nacionalista, los «cascos de acero», que aún siente deseos de revancha, entorpeciendo la obra de concordia iniciada por el actual Estado alemán?

Seamos justos. Alemania, el pueblo sano, el pueblo obrero, no es culpable. Bien definido ha quedado esto en el libro de Remarque.

La culpa fué de sus directores. Mejor dicho: la culpa fué de Bismarck, que, en su fórmula, «la fuerza antes que el derecho», llenó de humo y vanidad a esos directores y muy especialmente a aquel otro que llevaba bigotes de bayoneta.

Alemania está pagando. Pero a Alemania se la debe perdonar moralmente a pesar de que todavía existe en su seno esa minoría entorpedecedora de la concordia que renació entre las naciones europeas.

Las naciones todas deben posponer sus ambiciones al bien de la Humanidad. Menos egoísmos, menos dureza de corazón y mucha sensibilidad. Esto es lo que hace falta.

¡Y alguien dirá que esto son utopías!... ¿Y qué? ¿Deja de ser verdad lo que exponemos?... Pues por esto mismo nosotros, con nuestra humilde pluma, queremos aportar nuestro grano de arena al montón que se forma, por otras plumas de gran prestigio, a favor de la paz universal.

Si los que provocan, si los que desencadenaron la gran guerra hubieran tenido que luchar como un simple soldado, sufriendo hambre, enfermedades, frío y lluvia, metidos en el barro de las trincheras... ¡Ah! Entonces...

¡Es muy bonito, para satisfacer la vanidad, lanzar los hombros hacia la muerte desde el piso alfombrado de un confortable despacho!

La figura teatral de ese individuo que llevaba bigotes de bayoneta pasará a la Historia de una manera execrable.

EMILIO SANJUAN.

Acción Republicana

Círculo Republicano El Pueblo. —En junta general celebrada el día 26 del pasado Enero, por unanimidad fué nombrada la siguiente junta directiva:

Presidente, Manuel Salom; vice, José Martínez; secretario, Manuel Segura Edo; vice, Manuel Ruiz Arroyo; contador, Antonio Duval Marzal; tesorero, Vicente Soler Villalba; bibliotecario, Vicente Alberola; vocales: Ignacio Vicent, Antonio Vélez, Benito Rufes Ibáñez, Eduardo Rojas Rodríguez, Vicente Gascó Máñez, Jesús Ferrandis Martínez.

Se acordó mandarle a don Sigfrido Blasco un comunicado, felicitándole por la campaña que está realizando desde nuestro órgano.

Y a la junta de la Alianza de las Izquierdas otro en el mismo sentido, por la labor realizada en pro de nuestros comunes ideales.

Casa del Pueblo Radical.—Esta sociedad, con objeto de cumplimentar las disposiciones del reglamento por que se rige, convoca a sus asociados a la junta general ordinaria que se celebrará hoy, a las once de la misma, para discutir el siguiente orden del día:

siguiente orden del día:

Lectura y aprobación del acta anterior.

Presentación de las cuentas del último trimestre y balance anual.

Manera de conmemorar la fecha dal 11 de Febrero.

Organización de festejos para recaudar fondos con destino a la colonia escolar que, con alumnos de la escuela, se organiza anualmente.

Elección total de la junta directiva.

Ruegos, preguntas y proposiciones de los socios.

Se recomienda la asistencia.—El presidente, Enrique Manáut.

ZARZA LIMON-FRESA-SODA

Gaseosas refrescantes del Doctor GREUS.

Farmacia plaza Sta. Catalina, 4.

Ministerio de Educación, Cultura y Deporte 2012

MADRES

LEED LOS CONSEJOS DE UN MÉDICO PARA CRIAR BIEN A VUESTROS HIJOS

Carta abierta

Sr. D. A. GAMIR
VALENCIA

Muy señor mío: Después de un año que vengo usando los PAPELES YHOMAR con o sin sulfato de hordenina y fermentos lácticos, le puedo decir a usted que los fermentos lácticos sin sulfato de hordenina, los he empleado en niños de pecho con enteritis atribuídas al proteus vulgaris, bacilo de Welche, colibacilo, etc., observando que a las cuarenta y ocho horas ha desaparecido el mal olor en unos, las mucosidades en otros y el aspecto mucoverdoso de la mayor parte de ellos cosa que tarda muchísimo más de obtenerse con el ácido láctico, benzonaftol y demás desinfectantes intestinales, pues algunas veces, para comprobar los efectos, he empezado el tratamiento de la enteritis con el ácido láctico, benzonaftol, etc., y lo he tenido que abandonar, atraído por los beneficiosos efectos de los PAPELES YHOMAR.

Que yo no me dejo influenciar por los efectos de los PAPELES YHOMAR, lo que prueba que las madres de este pueblo, apenas a sus hijos se les presenta diarrea verde y demás molestias de la dentición, ellas van a la farmacia a por los papeles de la baba, que es como los llaman a los PAPELES YHOMAR.

Por lo tanto, creo que obro muy bien recomendando mucho los PAPELES YHOMAR, prefiriéndolos a todos los antisépticos intestinales y hasta el mismo ácido láctico.

Moncófar 6 del 4 del 15.

Antonio Llopis Villaplana
Médico-Cirujano

Literatura y folletos remitirá A. GAMIR - Plaza Mariano Benlliure, número 3 (antes plaza Pelota)

Muebles Latorre

Especialidad en los encargos de muebles de épocas y estilos

FABRICA — Y — EXPOSICION
Calle de Denia, 53
Almacén de ventas:
Gran Vía Germanías, 7
Teléfono 10.778

Sección de muebles económicos a precios baratísimos

Siempre las ventas se efectúan a precios de fábrica

Vias urinarias - Impurezas de la sangre Debilidad nerviosa

Basta de sufrir inútilmente de dichas enfermedades gracias al maravilloso descubrimiento de los

Medicamentos del Dr. Soivré

Vias urinarias: **Blenorragia** (purgaciones) en todas sus manifestaciones: **uretritis, prestatitis, orquitis, ciatitis, gota militar,** etc., del hombre, y **vulvitis, vaginitis, metritis, uretritis, cistitis, anemitis, flujos,** etcétera, de la mujer, por crónicas y rebeldes que sean, se curan pronto y radicalmente con los **Cachets del Dr. Soivré.** Los enfermos se curan por sí solos, sin inyecciones, lavados, bujías, etc., tan peligroso siempre y que necesitan la presencia del médico y nadie se entera de su enfermedad. **Venta, 5'50 pesetas caja.**

Impurezas de la sangre: **Sífilis** (avariosis), **eczemas, herpes, úlceras, variolesas** (llagas en las piernas), **erupciones escrofulosas, oritemas, aoné, urticaria,** etc., enfermedades que tienen por causa humores, vicios, infecciones de la sangre, por crónicas y rebeldes que sean, se curan pronto y radicalmente con las **Píldoras depurativas del doctor Soivré,** que son la medicación depurativa ideal y perfecta porque actúan regenerando la sangre, la renuevan, aumentan todas las energías del organismo y fomentan la salud, resolviendo en breve tiempo todas las úlceras, llagas, granos, forúnculos, supuración de las mucosas, caída del cabello, inflamaciones en general, etc., quedando la piel limpia y régenerada, el cabello brillante y copioso, no dejando en el organismo huellas del pasado. **Venta, 5'50 pesetas frasco.**

Debilidad nerviosa: **Impotencia** (falta de vigor sexual), **poluciones nocturnas, espermatorrea** (pérdidas seminales), **cansancio mental, pérdida de memoria, dolor de cabeza, vértigos, debilidad muscular, fatiga corporal, temblores, palpitaciones, trastornos nerviosos de la mujer** y todas las manifestaciones de la **neurastenia** o agotamiento nervioso por crónicas y rebeldes que sean, se curan pronto y radicalmente con las **Grajeas potenciales del Dr. Soivré.** — Más que un medicamento son un alimento esencial del cerebro, médula y todo el sistema nerviosos, indicadas especialmente a los agotados en la juventud, por toda clase de exceso, viejos sin años, para recuperar íntegramente todas sus funciones y conservar hasta la extrema vejez, sin violentar el organismo, el vigor sexual, propio de la edad, a **5'50 pesetas frasco.**

De venta, en las principales farmacias de España, Portugal y América.

NOTA: Todos los pacientes de las vías urinarias, impurezas de la sangre o debilidad nerviosa, dirigiéndose y enviando 0'50 pesetas en sellos para el franqueo a las oficinas del LABORATORIO SOKATARG, calle Ter, 16, Barcelona, recibirán gratis un libro explicativo sobre el origen, desarrollo, tratamiento y curación de estas enfermedades.

PELETERIA CANADÁ
C. Pizarro, 13.= VALENCIA.

Del 1 al 15 de Febrero
ARTICULOS REBAJADOS DE PRECIOS
PIELES - ECHARPES - RENARDS - ABRIGOS
PIZARRO, 13 — TELEFONO 14.944

Palacio del Mueble — Casa Cañizares
Correjería, núm 32 :-: VALENCIA -. Teléfono 12.235
VENTAS al CONTADO y a PLAZOS sin FIADOR

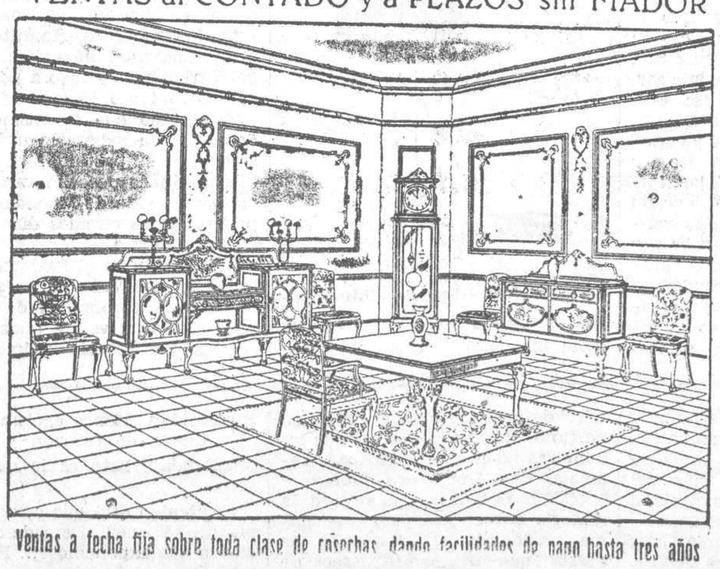

Ventas a fecha fija sobre toda clase de cosechas dando facilidades de pago hasta tres años

Banco Ibérico Hipotecario S. C.
Domicilio social: OVIEDO
Concede préstamos a largos plazos, dando facilidades para su amortización
Solicite usted un Reglamento en la Delegación para Valencia y su provincia, calle de Pi y Margall, 51, cuarta puerta.
Oficinas: De 9 a 11 y de 4 a 7.—Teléfono 13:264

Camas-Darás Doradas, niqueladas y de hierro. Despacho: Arzobispo Mayoral, 13. Fábrica: Almas, 10 — Teléfono 12.143

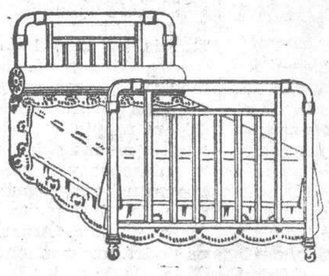

Fábrica de camas doradas niqueladas y de hierro
VISITEN ESTA FABRICA Y QUEDARAN CONVENCIDOS EN PRECIOS
José Tudón
Calle de Jesús, núm, 48
TELEFONO NÚM. 14.280

COMPRAD
MUEBLES BARGUES
Muebles de todas clases -- Precios de fábrica
Exposición y venta: Don Juan de Austria, 9
Fábrica: Azcárraga, 37 -- Valencia

ALMACEN DE MUEBLES
CASA VICENT, San Vicente, 204
Gran surtido en muebles de todas clases a precios de fábrica.—LOTE PROPAGANDA: Cama matrimonio con tableros fantasía, sommier y mesita de noche, pesetas 100.

Salón España-Casa García
Peluquería de señoras.--Gran Vía, 15
Teléfono 10.476

En sus nuevas reformas de ampliación de local ha establecido dos clases de ondulaciones.
Económica: Ondulación permanente con el aparato «Eugene», 0'50 chufo.
Corte. . . . . 0'40
Lavado de cabeza. . 0'50
Ondulación Marcel. 0'50
Mis-empli. . . . 0'50
Elegantes gabinetes unipersonales para el servicio especial.
Gran Vía, 15 (entre Félix Pizcueta y Pi y Margall)
SERVICIO A DOMICILIO

¡Automovilistas!
Las cubiertas y cámaras de vuestros coches pueden estar siempre nuevas si las lleváis a los grandes talleres de RECAUCHUTAR y VULCANIZAR, de
Fernando Lloret
— REGONS PNEUS —
Jorge Juan, 11 -- Teléfono 13.459 -- Valencia

Ministerio de Educación, Cultura y Deporte 2012