REDACCIÓN
OFICINAS Y TALLERES
D. Juan de Austria, 10
TELÉFONO 12115

No se devuelven los originales aunque no se inserten

EL PUEBLO

DIARIO REPUBLICANO DE VALENCIA

PRECIOS DE SUSCRIPCIÓN

	Mes	Trimestre
Valencia...	Ptas. 2	Ptas. 6
Provincias..		» 7'50
Extranjero..		» 12

Ejemplar 10 céntimos

Año XXXVII :: Núm. 13.119 | Fundador: Vicente BLASCO IBAÑEZ | Jueves 24 de Abril de 1930

PARA «EL PUEBLO»

Bosquejo histórico de la dictadura

«La dictadura, nada cruel y a menudo grotesca, hizo llorar a muchos españoles todavía más que lo que dió que reir a casi todos.»

Gabriel Maura.

Ha salido ya el segundo tomo (1926-1930), de la verbena de San Juan el flamenco timito: «¿Qué pasa en Cádiz?» dicho sea pintorescamente, de la obra de don Gabriel Maura y Gamazo, conde de la Mortera, «Bosquejo histórico de la dictadura».

Ocúrrele al autor cosa muy parecida a lo que suele acontecer al acusador privado en una causa cuando se esfuerza por defender a uno de los encartados en ella: por grande que sea el talento, la elocuencia y la posesión de la ciencia jurídica y del arte de informar ante los tribunales, su labor desmerece: ni acusa ni defiende con la brillantez intelectual y el respeto a la verdad y el juicio exacto, ecuánime, ponderado que en otros empeños hicieron famoso al jurisconsulto de mi comparación.

El prejuicio que señalo daña al señor Maura Gamazo, incapaz también de estirpar de su espíritu amores y odios que estorban para la imparcialidad obligada en todo historiador. Tacha de tardía y de inmotivada la célebre nota del señor Sánchez Guerra anunciando su resolución cívica si se firmaba el decreto constitutivo de la Asamblea. Y en su mismo libro da argumentos para borrar ambas tachas. Antes de probar con un acto el dictador su menosprecio al constitucionalismo y al Parlamento no era cuerdo ponérsele enfrente por las razones que da el mismo Sánchez Guerra y por el aserto del señor Maura de que la inmensa mayoría del país recibió con aquiescencia activa o pasiva, expresa o tácita, la aparición de la dictadura y su obra hasta realizado el desembarco en Alhucemas. Disto de admitir la tesis tan extendida de la adhesión nacional a la dictadura, pero la admito condicionalmente, para oponerla al argumento del mismo señor Maura acerca de la oportunidad de la nota y de la actitud del señor Sánchez Guerra.

El proyecto de Constitución elaborado en la sección primera de la fracasada Asamblea, parodia ridícula del Parlamento, estéril—dice el propio autor del Bosquejo—como institución y aburrida como espectáculo, confirma las advertencias del ex ministro conservador y ex jefe del partido que dirigiera un tiempo don Antonio Maura y justifica su resolución eminentemente digna.

El tal anteproyecto que no he leído de lo cual me felicito y la debilidad del señor Maura y Gamazo en oir y hacer caso a los que porfiadamente le instaron a cooperar sentado en la Asamblea a una normalidad imposible ya mientras el dictador mantuviera secuestrados los poderes públicos en sus manos, privan al historiador de la soltura de movimientos y de la claridad de juicio que mostró en casi todo el tomo primero de su interesante obra.

No se crea tomando al pie de la letra estos reparos que esta segunda parte da por completo la razón a Miguel de Cervantes que ya borró su frase o, al menos, disminuyó la extensión de su verdad con la segunda del Ingenioso Hidalgo muy superior a la primera. No es malo el tomo segundo. Tiene, como el primero, un estilo claro, sencillo y elegante y abunda también en aciertos de observación penetrante y de graciosa expresión de juicios muy agudos como el que le merece Callejo y el psicológico que formula de Primo de Rivera, no siempre sincero y tan astuto como ingenuo.

Acaba de pasar cuanto vemos en una especie de película cómica y nos sorprende que hayan podido acontecer ahora cosas y cosazas muy parecidas a las acontecidas en los regímenes de Godoy, Calomarde y el conde duque de Olivares, que son los más semejantes al que por nuevo se nos daba y hacía tragar como una droga vieja, amarga, más conocida que la ruda y administrada en un pomo de vanguardia con etiqueta ultra y hasta con un dibujito cubista. Novedades ha habido, cosas propias ha tenido esta dictadura pesadilla, intermedio cómico trágico, sainete para llorar. Se lee el libro y la vergüenza impide la risa. Pero ¿es posible? ¡Parece mentira!, interroga y exclama a cada página el lector.

Lo primero que sorprende es la frecuencia en cambiar de rumbo, la incesante rectificación. Tan pronto se rechaza hasta el nombre de dictador, como se hace de él ostentación; ya se hacen protestas de respeto a la Constitución de 1876, ya se menosprecia; se rechaza a los antiguos políticos y luego se les reconoce por derecho propio puestos en la Asamblea. La Unión Patriótica se califica de apolítica y luego se dice de ella que es partido en el que caben hasta los republicanos.

¿Y las adhesiones buscadas? ¿Y las pantomimas de gran espectáculo? ¿Y el estado público y político dado a cosa tan privada como un noviazgo? ¿Y aquel plebiscito (sesudo, como suele decirse de «Le Temps» le llama Maura) más escandaloso que todos los pucherazos y todas las tupinadas electorales? ¿Y el doctorado «honoris causa» del dictador en Salamanca, Universidad que se puso al nivel de la otra celebérrima: la Complutense.

REVISADO POR LA CENSURA

¿Y la aceptación del dictador, sin abandonar el Poder, de la casa natal en Jerez y de otra en Madrid en la cual pensó instalar el Museo de regalos y aposentar a la Unión Patriótica? ¿Y los chicoleos a las damas, a cuyos pies se echó, a guisa de manteo o capa, chapeo o gorra, el derecho electoral y el de ocupar puestos en asambleas deliberantes y cuerpos administrativos? ¿Y la mascarada del 13 de Septiembre de 1928?

Entre lo grotesco no siempre inofensivo hay hoscos atentados al crédito, a la diplomacia, a la administración de justicia, a la enseñanza y a la intelectualidad.

En lo económico, en lo financiero, en lo administrativo dice con gracejo el señor Maura que «consumaba el nuevo régimen la ardua proeza de empeorar todavía el antiguo».

La dictadura disfrazaba o enmascaraba a su gusto monopolios, hacía cubileteos hascendísticos y cometía verdaderos disparates, como la adquisición de oro para evitar el agiotaje sobre el valor de la peseta, derrochaba en obras y en fianzas y avales millones y más millones y con todo ello se desacreditaba y arruinaba al país conquistado al grito vil de ¡enriqueceos!

Del monopolio de petróleos dice además de muy acertadas críticas el señor Maura: «Ahora bien; la percepción de la renta requiere el montaje de una vasta red de delegados, agentes, expendedores, etc., y permitía distribuir encomiendas burocráticas en proporción no alcanzada hasta entonces por los innumerables retoques administrativos, cuyas resultas se adscribieron principalmente al ejército. Este botín político, análogo a aquel de que dispusieran los partidos vitandos, antes de estatuirse la inamovilidad de los funcionarios, se repartió a la usanza histórica entre deudos, paniaguados y amigos del dictador, del ministro de Hacienda o de sus adlátares, reservándose tan sólo una pequeña parte de él a la Compañía concesionaria.»

Y añade, acerca de la más incorrecta modificación del Monopolio de Tabacos, sabrosísimos comentarios que debe leer el que conserve dudas sobre la ética, verdaderamente nueva, más que el régimen, de la dictadura.

También es substancioso y sabrosísimo el comento del cubileteo presupuestívoro. Vaya como muestra este párrafo: «El Gobierno acordó dedicar en albricias por tan halagüeña novedad (el superávit) parte de esa suma al desempeño, a costa del Tesoro, de pequeños lotes de ropa, colchones, mantas, etc., y tributar al ministro de Hacienda el consabido homenaje, condecorándole con la Gran Cruz de Carlos III, cuyas insignias costearían sus colegas. Pero fué el caso que las cifras definitivas de pagos e ingresos totales por cuenta del presupuesto para 1927 aparecieron ser, una vez aquilatadas, 3.243 millones, respectivamente, trocándose el soñado superávit en un déficit de 23 millones de pesetas, que ascendió, en realidad, a 393, si se computaba, como era debido, la diferencia entre los 545 millones de obligaciones liquidadas pendientes de pago y los 175 de ingresos pendientes de cobro; déficit que se había de cifrar en 706 millones si se acumulaban a los gastos del presupuesto ordinario los 313 millones de la anualidad del extraordinario y en la fabulosa suma de 1.060 si se añadían los dispendios que hicieron durante el año organismos autónomos, por cuenta del Tesoro, a saber: 274 millones del Consejo Superior Ferroviario y 80 de las confederaciones hidrográficas. Todavía quedaron al margen de este cómputo las deudas avaladas por el Estado, que en Diciembre de 1927 integraban ya un capital de 368 millones de pesetas.»

Contra la Administración de Justicia se perpetraron atentados de todo género por la dictadura desde el asunto de «la Caoba» hasta privar de valor a las sentencias de la Sala tercera. Pero aún quedaba el escarnecer y para ello nada más idóneo que el derecho firmado por Galo Ponte y fechado en Diciembre del 28 encaminado a establecer las bases de una reorganización de los tribunales y de los procedimientos judiciales, «que no admitía espera» y que no había nacido aún cuando la dictadura murió. Y, tras el escarnio moral, el material de obsequiar con un puntapié a los tribunales, que a eso y a algo más soez y denigrante equivale la resolución dictatorial en el litigio sobre los bienes de una herencia entre los parientes y una entidad benéfica religiosa.

Tras la absolución de Sánchez Guerra, como si la dictadura hubiese recibido un palo en la cabeza, se tambalea, se contradice y va, de tumbo en tumbo, a la consulta pública a los generales que fué su preparación a mal morir.

¡Qué año el de 1929! El decreto de Febrero contra los artilleros, sobre el cual revela Maura y Gamazo detalles desconocidos, la magnífica rebelión estudiantil con tra el malhadado artículo 53 rechazado hasta por la sección de la Asamblea; la tozuda, inhumana e injustificada persecución al señor Sbert; la función de desagravio al presidente ideada por el ex romanonista señor Domínc y que sirvió de chacota por la publicidad que dió «La Nación» a cierto soneto y por lo amañado de una fotografía; el acto inaugural por el dictador y don Carlos Caserta del monumento elevado en Jerez a la gloria de Primo de Rivera; el agravio al más popular de los aviadores señor Franco; el disgusto de la Marina; la confesión ingenua hecha por el mismo dictador de que la aristocracia, la iglesia, el comercio y la banca, la intelectualidad, la clase patronal y la Prensa estaban contra la dictadura, y la consulta a los generales dieron de cabeza en la tierra con el dictador sin que las exposiciones de Sevilla y Barcelona ni la reunión en Madrid del Congreso de la Sociedad de Naciones pudieran servirle ni de paracaidas. Tampoco le valió de nada el célebre doctor Asuero, que convirtió en clínica el despacho del dictador en el ministerio de la Guerra o del Ejército y aplicó su método al general Primo de Rivera y a personajes adictos. En vano tocamientos al trigémino a brisas parisinas. La Academia de Jurisprudencia, el Colegio de Abogados y la Universidad de Valladolid administraron con sus acuerdos la unción a la agonizante dictadura.

Cayó desastradamente. No es maravilla. Lo maravilloso no es ni su muerte ni siquiera su nacimiento; es su vida durante más de seis años.

Merecido por duro que sea es el responso que al dictador, no al hombre (el fallecimiento a los dos meses de caído del señor Primo de Rivera obliga al distingo) entona el bosquejeador de sus seis años de Poder.

Canta de este modo: «La caída del dictador, que unos presagiaron gloriosa y otros trágica, dejó la en desastrada la suerte, cortesana más viciosamente antojadiza todavía, aunque menos vanal que la popularidad, pero mujerzuela también que gusta de mostrarse villana e infiel en los trances críticos. El presunto regenerador de España, el as de la intuición, el gobernante propugnador del empirismo pragmático, tan aferrado al Poder mientras se pudo sentir predilecto de la patria como cuando le faltaron ya a las claras la confianza del país, la del ejército y la de la corona, hubo de abandonarlo desgarbadamente, para no ser despedido sin miramientos, por causa de una torpeza impulsiva, con puntas y ribetes de insania.»

¡Pobre dictador! ¿Y nada podemos decir en su alabanza? Sí; el libro del señor Maura y Gamazo (don Gabriel) nos sugiere esta reflexión: Mucho pecó, vistióse de doctor unas veces, de peregrino del apóstol Santiago otras y de arlequín algunas; pero no tapó su uniforme con el casacón del cortesano, vestidura que inspiró a don Antonio Maura sarcásticas y violentas invectivas contra ministros del antiguo y ¡ay! del futuro régimen.

ROBERTO CASTROVIDO.

Rogad a Dios en caridad por el alma de

Don Antonio Cerveró Ventura

y

Don Vicente Canós Orts

DE 11 Y 19 AÑOS DE EDAD, RESPECTIVAMENTE

Víctimas de un accidente del trabajo, el 22 del actual en los poblados marítimos

La Sociedad Marina Auxiliante; sus desconsolados viuda doña Encarnación Ventura Balester, hijos, padres don Antonio y doña Antonia, y hermanos políticos; y padres don Bautista Canós y doña Elvira Orts, hermanos y hermanos políticos, tío don José Orts (presbítero), al participar a sus amistades tan irreparable pérdida, ruegan los tengan presente en sus oraciones y asistan a la conducción de los cadáveres que se verificará hoy, a las cuatro de la tarde, desde la calle de Chapa, Grao, hasta la Iglesia Parroquial de Nuestra Señora de los Angeles, por lo que les quedarán eternamente agradecidos.

Las conspiraciones contra la dictadura

El folleto en España

Apenas regresé de París me ocupé activamente en buscar los medios para introducir en España los cien mil ejemplares de «Una nación secuestrada». Llevaba cartas de Blasco Ibáñez para amigos de Valencia que podrían ayudarme en la empresa y con ellos hablé. Me expusieron las dificultades que tal empeño ofrecía, pero uno de ellos, don Vicente Ferrer Peset ex diputado a Cortes, ya fallecido, prometió realizar los trabajos necesarios. Otros, aportaron dinero con que atender a los gastos. A ellos contribuyó últimamente el propio Blasco Ibáñez.

Ferrer Peset me explicó su proyecto. Se trataba de depositar la mercancía en Sétte, meterla en unos toneles llamados bordelesas y transportarla en un barco a Valencia. Así lo comuniqué a París y los folletos fueron facturados a la citada ciudad francesa y depositados en un almacén de vinos, propiedad de un comerciante francés. Lo dispuso así un médico notable de Sétte, de grandes simpatías en la población.

Pasaba el tiempo y no había medio de conseguir nuestro objeto. Cuando ya todo parecía resuelto favorablemente, surgían nuevas dificultades Blasco Ibáñez, con la natural impaciencia, me apremiaba por medio de Esplá. Yo, a mi vez, apremiaba a Ferrer Peset, que había estado en Sétte y volvía desalentado. En París vió a Blasco y le expuso los inconvenientes, casi insuperables, con que tropezaba. Era indispensable un barco cuyo capitán, cuando menos, se decidiera a admitir la carga. De otro modo nos amenazaba el peligro de que fuese descubierto.

Abandone, por fin, aquel procedimiento y busqué a un hombre decidido, práctico en el contrabando, para exponerle el plan que en París acariciara Blasco Ibáñez. Le pareció realizable y así se lo comuniqué al ilustre novelista.

A poco vino a verme aquel hombre para comunicarme que teníamos a nuestra disposición una barca de vela de las que hacen la travesía de Valencia a Mallorca. Su dueño y patrón se encargaba de cargar los folletos en Sétte y llevarlos a una playa próxima a Valencia. La descarga debía realizarse de noche y mediante treinta o cuarenta hombres que, llevando sendos bultos, los depositasen en una casa aislada en el monte. Los gastos ascendían a unas quince mil pesetas, sin contar los que había de ocasionar el reparto de folletos por toda España.

Acepté, sin embargo, el ofrecimiento, y me dediqué a buscar el dinero necesario. No era cosa fácil hallar en unos días tan crecida cantidad y, por otra parte, me pareció que no debía pedírsela a Blasco, que había gastado ya mucho más en la impresión del folleto que había de repartirse gratis. Cuando ya casi había triunfado en mi empeño, ocurrió que la barca, después de esperar unos días en el puerto de Valencia, había tenido que salir para las Baleares. ¡Nueva desilusión!

Entretanto en España habían ya entrado folletos, aunque en escaso número y las autoridades vigilaban con mayor celo. Blasco, para despistarlas, había dicho que unos aeroplanos volarían por toda la península y la llenarían de papel. Echóse a volar la fantasía de las gentes y cada día aseguraban que los aeroplanos habían volado en un punto de la nación. Tan pronto se les veía en Burgos como en San Sebastián o Coruña. ¡Y la carga dormía en el almacén de Sétte!

Se organizó un servicio desde Orán y alguna de nuestras plazas de Marruecos y de allí venían a Valencia y Alicante algunos envíos, aunque en poca cantidad. Blasco Ibáñez redoblaba sus excitaciones, mientras pasaba yo los naturales apuros al verme caído en el ridículo o poco menos.

Por fin, encontré los ansiados medios. Ya teníamos barcos y buenos amigos que me ayudasen. Sin embargo, era necesario cambiar los envases. No servían las bordelesas pues les pareció mejor utilizar grandes bocoyes. Había que rellenar de papel las curvas, de suerte que el centro quedara libre, para transportarlos como vacíos. El peso de los bocoyes, de los de mayor tamaño, bien podía admitir unos kilos más de papel sin que suscitara sospechas.

Acepté el plan y salí para París y Sétte con mi buen amigo José Miralles, muy entendido en las artes de la carpintería. En París expusimos nuestro proyecto a Esplá, que nos proporcionó cartas de identidad para los amigos de Sétte y desde esta población escribí a Blasco Ibáñez, que se hallaba en la Costa Azul. ¡Llegaba la hora!

Entramos en París por la mañana y salimos por la tarde, con gran desconsuelo de Miralles, que nunca había visitado la capital de Francia y apenas si pudo ver algunas calles, con la rápida visión de quien las recorre en automóvil. Pero no había que perder una hora, que harto tiempo habíamos perdido, mientras en España esperaban el folleto con el ansia natural.

Ya en Sétte, Miralles examinó los bocoyes y aconsejó lo que con ellos había que hacer para acondicionar el papel debidamente. Aún hubo que hacer otro viaje para ultimar los trabajos. La carga había de ser desembarcada en el puerto de Alicante y allá fuí para ponerme de acuerdo con los excelentes amigos a quienes se debió principalmente el buen éxito de la aventura.

Próxima la llegada del barco, esperé su paso por Valencia, puerto en el que había de realizar operaciones de carga y descarga. Se trataba de vigilar lo que ocurriera para comunicar a Alicante el resultado, favorable o adverso, pues desde hacía algunos días antes, las autoridades del puerto registraban todos los buques.

No se libró de ello el nuestro. Llegó por la noche y a bordo subieron los carabineros, policía y autoridades de Marina. El registro fué minucioso. Tuve la impresión de que de Sétte había llegado alguna denuncia. Acaso se sospechó al cargar los bocoyes. Mis temores aumentaron al saber que las autoridades pretendían que fuesen descargadas todas las mercancías del buque. El capitán se negó, alegando, con razón, que las mercancías destinadas a Alicante, allí debían ser descargadas y si se sospechaba de ellas bastaba con avisar a las autoridades de aquella capital.

Llegó el barco y a nadie se le ocurrió practicar registros. Entre los amigos necesarios para la recepción del contrabando, se hallaba un obrero que había de dirigir la descarga de los bocoyes y su traslado a los carros que los transportaran a un gran almacén de vinos.

Colgando estaba de la grúa el primer bulto, cuando se rompió la cadena y el bocoy cayó desde una regular altura. Creían que se había desencuadernado e iba a vomitar folletos en presencia de carabineros, empleados de Aduanas y otros funcionarios; pero no ocurrió así, aunque llegó a romperse la madera del fondo, pero no de modo que la mercancía quedara al descubierto. Nos decían aquellos amigos que difícilmente ocurre un caso semejante: el de romperse la cadena de las grúas.

Más tarde se hizo otra expedición.

Los folletos, que, apilados, formaban un montón muy respetable, fueron depositados en gran número de cajones, en los que pegamos elegantes etiquetas, impresas al efecto. Unas llevaban la dirección con nombres supuestos. Otras el contenido del cajón: botellas de tinta, objetos de ferretería, de cristal, con el «frágil» consiguiente, etc. Todas indicaban la procedencia, como si fueran de paso por Alicante. Procedían de Ibiza, de Barcelona, Valencia, etc.

Y el tren se las llevó a Madrid, Barcelona, Coruña, Zaragoza, Valladolid, Valencia y otras capitales. Desde algunas fueron reexpedidas a otros puntos y casi el mismo día apareció España inundada de folletos. Sólo una caja fué descubierta en Vigo, porque por error no la retiró quien poseía el talón.

En Madrid y Barcelona fueron repartidos más de veinte mil ejemplares y diez mil en Valencia.

Mis viajes a Francia fueron, sin duda, los que me hicieron sospechoso a la policía, que en quince días practicó dos registros en mi casa, en busca de folletos.

Considero ocioso decir al lector que no encontró ni uno.

V. MARCO MIRANDA.

La próxima crónica:

«HOJAS LIBRES»

Casa de la Democracia de Mislata

El sábado último dieron en la ya popular Casa de la Democracia, de Mislata, una notabilísima conferencia nuestros queridos amigos, los doctores Ricardo Miquel y Víctor Calatayud.

Con palabra sobria y elocuente desarrollaron uno y otro conferente el tema elegido ante una gran muchedumbre de correligionarios, en la que había nutridas representaciones de los pueblos próximos—Chirivella, Aldaya, Paterna—y de varios casinos de la ciudad.

El doctor Ricardo Miquel investigó las razones que presentan el régimen republicano como el Gobierno que ofrece más garantías de justicia y de respeto a la conciencia humana, permitiendo el libre desenvolvimiento de las fuerzas mejores del país fijando con palabras inspiradas los fines inmediatos que en España se ha de proponer, para alcanzar a los demás países europeos.

Por su parte, el doctor Calatayud estudió con gran riqueza de ejemplos y citas la evolución de la forma de Gobierno monárquico desde sus más remotos orígenes hasta nuestros días, examinando con gran agudeza y empleando palabras claras y sencillas, las fuerzas que la hicieron nacer, como asimismo las que después han venido a combatirla, por haber peligrado su evolución y constituir un obstáculo, un freno considerable a las legítimas aspiraciones de los pueblos.

Sentimos que consideraciones de espacio no nos permitan dar a la información del acto de Mislata la importancia que las doctrinas expuestas por ambos conferenciantes, y la precisión y objetividad con que lo hicieron, merecen. Pero hemos de decir que los oyentes salieron altamente satisfechos, habiendo aplaudido con el mayor entusiasmo a los dos oradores, a quienes al final felicitaron con el mayor calor.

EL PUEBLO felicita a los amigos Miquel y Calatayud, y a la Casa de la Democracia de Mislata, por la hermosa obra social que viene desempeñando.

La Sastrería
ABDON IBAÑEZ
Se ha trasladado a Paz, 5, entresuelo.

Gobierno civil

Ayer tarde marchó a Játiva, como ya anunciamos, el Gobernador civil, acompañado por dos ingenieros de la División Hidráulica del Júcar.

Motiva el viaje el pleito de las aguas entre Játiva y Canals.

EMPRESA DE NAVEGACION
IBARRA Y COMPAÑIA
NUEVO TRASATLANTICO PARA LA ARGENTINA
El día 28 de Abril, saldrá de Valencia el nuevo buque motor
CABO SAN ANTONIO
para RIO JANEIRO, SANTOS, MONTEVIDEO y BUENOS AIRES, admitiendo carga y PASAJE de diferentes clases.
Consignatario: GONZALO NOGUES, Muelle de Poniente, 6, GRAO.
Teléfonos 31.406 y 31.445

EL ANGEL

Vicente Ismael Lázaro Sanz

Falleció al mes de edad, en Valencia

Sus desconsolados padres don José Lázaro y doña Pepita Sanz, abuela paterna, abuelo paterno, hermanos, tíos y demás familia, comunican a sus amigos tan sensible pérdida.

R. I. P.

Doña Mercedes Gorgues Micó

Viuda de Antonio Monserrat

Falleció ayer, a las ocho de la mañana

Sus desconsoladas hermanas doña Amalia (ausente), y doña Teresa, hermanos políticos don Francisco Palacios (ausente), y doña Rosa Fabra, sobrinos y demás familia, participan a sus amistades tan dolorosa pérdida y les ruegan asistan al entierro que se verificará hoy, a las once de la mañana, desde la casa mortuoria, calle de Játiva, número 5, hasta la plaza de San Agustín, donde se despedirá el duelo.

NO SE REPARTEN ESQUELAS

Ministerio de Educación, Cultura y Deporte 2012

ECOS

Para el Alcalde y para el Concejo.

Uno y otro deben fijar su atención en lo que ocurre; es decir, en la situación en que se encuentran determinadas calles de la ciudad. Unas, como en la de la Correjería, las ras se llevan con tal lentitud, que no se atisba la fecha en que terminarán, estando sometidos los vecinos a la tortura que supone una calle de tránsito con unas obras interminables.

Otras, como la de San Vicente de fuera, está imposible, intransitable e indecorosa. Los ediles de la dictadura, comenzaron las obras, acabaron con el dinero y ahí quedó eso. El Ayuntamiento actual tiene el deber de enmendar aquel yerro y terminar lo que indebidamente se comenzó. Sin dinero no se deben comenzar obras, pero ya comenzadas, cuando se ha destruído un pavimentado, cuando no se puede transitar en coche, a caballo ni a pie, entonces las obras deben proseguirse sin pérdida de momento y si no hay dinero en un capítulo, se busca en otro; la cuestión es poner en condiciones urbanas las calles.

El Concejo no debe discutir si estas obras de tanta urgencia deben realizarse por administración o por subasta. Lo importante es que se lleven a cabo y cuanto antes, mejor, y esto es lo que pedimos al Concejo y a la Alcaldía.

Una carta y un telegrama.

El Alcalde ha recibido la siguiente carta del vicealmirante señor Oldekop:

«Muy distinguido señor Alcalde: Antes de partir de Valencia es un deber para mí el dirigirme a usted y a todos los representantes de la ciudad para agradecer una vez más las muchas atenciones que ustedes han tenido para con nosotros durante los inolvidables días que hemos pasado las tripulaciones de los barcos «Schleswig Holstein» y «Hannover» en vuestra ciudad.

La hermosa ciudad de Valencia con su grandioso puerto, con su tan maravillosa vida, los preciosos edificios y los artísticos y severos monumentos, así como también la grandísima simpatía y amistad demostrada por todas las clases sociales, son razones más que suficientes para haber dejado en nuestros corazones la emoción de un profundo e inolvidable recuerdo. Con gran alegría recuerdo la hermosa fiesta que los representantes de la ciudad nos ofrecisteis, a mí y a mis oficiales en el señorial Palacio Municipal.

Yo debo rogar a usted, distinguido señor Alcalde, como primera autoridad de la ciudad, y también a todas las demás autoridades de Valencia, mis más expresivas gracias y mis mejores deseos para que lleguéis al límite máximo de vuestra prosperidad. También a usted, señor Alcalde, le expreso personalmente todos mis mejores deseos y mi más sincero y expresivo agradecimiento.»

* * *

El señor Maestre ha recibido el siguiente telegrama expedido en Barcelona:

«Al desembarcar todos los congresistas médicos, felicitan agradecidísimos a Valencia y su digno Alcalde.—Doctor Mañeru.»

La guerra al pájaro

Es un signo de incultura con el que precisa que acabemos, la persecución del pájaro. Hace tiempo, cuando miles y miles de gorriones se estacionaban, acomodándose para pasar la noche, en los grandes árboles que bordeaban el parque de Castelar y algunos mozalbetes la emprendían con sus tiradores a perdigonazo limpio, la gente se indignaba y metía en cintura a los que saciaban sus malos instintos persiguiendo a los golfillos del aire, aquellos que mentara Blasco Ibáñez en la más popular de sus obras.

Acabó la gente, el público, con la persecución. Ahora hay que adoptar el mismo criterio.

En virtud de un acuerdo adoptado por la Junta Protectora de Pájaros, se colocaron seis comederos de pájaros en la Alameda, plaza de Emilio Castelar, Parterre, Glorieta, Viveros y Gran Vía, solicitando de la Alcaldía dé las oportunas órdenes a la guardia municipal con el fin de que vigile dichos comederos, pues se ha dado el caso de haber sido destrozado el que se instaló en la Gran Vía, junto al monumento del poeta Llorente.

El señor Maestre ha dado las órdenes oportunas en este sentido y advierte al público que impondrá fuerte sanción al que cometa tales desmanes.

No sólo guardias municipales, sino guardias de paisano, deben cumplir tal misión, denunciando a quienes se entretengan destruyendo los comederos de los pájaros.

No se deben guardar contemplaciones.

Pájaros en abundancia en el Retiro, de Madrid; en los jardines de Sevilla; en Barcelona y en otras capitales. ¿Por qué no han de vivir libremente, los gorriones y las palomas, en calles, plazas y jardines de la ciudad?

Quienes nos visiten y vean pájaros y palomas revolotear entre la gente, formarán un concepto de cultura ciudadana, que tan necesario es a toda población de la envergadura de Valencia.

¡Y siguen los alcaldes de real orden!

Ayer se recibieron los nombramientos siguientes:

De Sueca: don Juan Serrano Pla.

De Cullera: don Agustín Bertomeu Crespo.

De Onteniente: don Blas de Guzmán y Pérez de Lema.

Y de Albaida: don Guillermo Monzó Lloret.

La naranja y los productores.

No han de transcurrir muchos días sin que la Federación de productores de naranja intervenga y deje oír su voz.

Las últimas disposiciones oficiales no están totalmente orientadas; se habla de una naranja verde que puede exportarse y de otra serie de consideraciones que se refieren a la forma en que debe procederse a la estiva y al envío del fruto valenciano a los mercados extranjeros.

Hace escasamente quince días, era abierta una información pública para que los verdaderos interesados en la producción y exportación de naranja emitiesen su opinión, informasen ante la superioridad acerca de cuanto puede afectar al asunto, y resulta que sin dar por terminado el plazo, sin esperar conocer la opinión de los interesados, han venido las últimas disposiciones, las cuales no parece complacen a los naranjeros.

El Estado debe tener en cuenta, cuando de naranja se trata, que alrededor de este negocio pululan muchos logreros, hombres sin escrúpulos, gentes que fracasaron totalmente en el negocio y que quieren vivir de la naranja; individuos que a costa de los productores pretenden enriquecerse.

Hubiera sido muy del caso, no correr tanto en la resolución, sino conocer el pensamiento de quienes cultivan el dorado fruto, oírles, como oír también a comerciantes, exportadores y navieros y después dictar las normas legales a que deben someterse todos.

Tenemos entendido que la Federación de productores se reunirá mañana por la mañana; veremos lo que resulta de tan importante problema.

El Alcalde y el penal de San Miguel.

Esta noche marchará a Madrid para asistir a la junta mensual del Consejo del Banco de Crédito Local.

Aprovechará su estancia allí, para la gestión de asuntos relacionados con Valencia y uno de ellos será el ruego al ministro de Justicia de que cuanto antes venga a Valencia, como así se ofreció, el director de Penales, para que informe acerca del traslado del penal de San Miguel de los Reyes.

Conferencias

CENTRO REPUBLICANO DE LIRIA

Mañana viernes, a las nueve y media noche dará una conferencia en el local de la Unión Musical el prestigioso orador don Miguel Andrés.

No debe faltar ningún correligionario a este acto.

CASINO REPUBLICANO DE PATERNA

Hoy jueves, a las nueve y media de la noche, disertará sobre el tema «Deberes cívicos», el abogado don José Pérez Mangiano.

Al acto quedan invitados los correligionarios y afines.

SOCIEDAD OBRERA DE CHIRIVELLA

El sábado, día 26 de los corrientes, dará en el local de la Sociedad de obreros albañiles de Chirivella, una conferencia, nuestro querido amigo Marco Miranda.

Tema: «El momento político y los obreros.»

A las 9'30 de la noche.

CASINO REPUBLICANO DE MISLATA

El sábado, a las 9'30, dará una conferencia en el Centro Republicano de esta localidad el prestigioso abogado don José Luis Pérez Manglano, desarrollando el siguiente tema: «Orientaciones democráticas.»

TINTURA IODO-TANICA DOCTOR GREUS. Lo mejor en esta época para niños raquíticos y escrufulosos. Farmacia plaza Sta. Catalina, 4

EL PUEBLO, en Málaga

se vende en el kiosco de Rafael Alcaraz, plaza de la Constitución.

Importantes actos republicanos en Serra y Almusafes

El próximo domingo, en el pintoresco pueblo de Serra, se inaugura un nuevo Centro Republicano. Se titulará la Casa de la Democracia, y existe enorme entusiasmo entre los republicanos de dicho pueblo.

En dicho día hablarán, en nombre de nuestro potente Partido, los siguientes oradores:

Don Miguel Andrés, don José Cuñat, don José Rosat, don Vicente Coscollá, doctor Muñoz Carbonero, don Gerardo Carreres, don Juan Bort, don Vicente Marco Miranda, don Joaquín García Ribes, y don Sigfrido Blasco Ibáñez.

—

Mañana, a las ocho de la noche, se celebrará en el Centro Republicano de Almusafes, una cena popular en honor de los jóvenes republicanos.

Harán uso de la palabra varios republicanos de la localidad y los señores don Pedro Vargas y don V. Marco Miranda.

NOTAS DEL MOMENTO

Un acto de sectarismo

El Cementerio civil de Valencia era un jardín. Un jardín pequeño, con tapias de ladrillo, entre cuyas matas de jeráneos, rosales, hortensias y otras plantas de dulce olor y finos colores aparecían las piedras de las tumbas. Toda aquella vegetación había brotado allí generosamente, porque los librepensadores y los republicanos valencianos que tenían en aquel recinto sagrado restos de familiares suyos, la sembraron.

La idea de la muerte perdía allí algo de su fúnebre aparato, de su lúgubre acento. Y esto a causa de las flores, de las plantas, de los laureles y las tuyas que había en él bebiéndose el azul del cielo, recogiendo en sus ramas todas las dispersas voces del viento, como al atardecer recogían todos los pajarillos, todas las avecillas humildes del cielo, que en los sembrados de la huerta próxima, en los almiares y en las márgenes de las rumorosas acequias buscan su sustento.

Pues bien; todo eso ha sido arrasado, arrancado con furia. Y como para muchos enterrados se cumplía el plazo que marca la ley, sus tumbas han sido violadas, rompiéndose a martillazos losas y figuras con los atributos y alegorías en que se trataba de perpetuar las convicciones religiosas que mientras vivieron, y también en la muerte, habían tenido: los triángulos, el sol, el ojo abierto y escrutador, imagen de la conciencia; la balanza y la plomada, todos los símbolos, en fin, de los hermanos masones, todos los símbolos de las conciencias claras, de las grandes virtudes del hombre, han merecido más que nada, en este destrozo de que ha sido víctima el Cementerio civil de Valencia, el frío y calculado ensañamiento de sus autores. ¡Ah, y también los versos grabados en las piedras, versos de mentes ilustres que recuerdan nombres gloriosos de hombres que sufrieron persecución y muerte afrentosa por defender la libertad del pensamiento, la emancipación de la conciencia!

He aquí, pues, que por mandato del último Ayuntamiento de la dictadura habido en Valencia y de los postreros tiempos de su actuación, el Cementerio civil ha sido convertido en una especie de corral, con la fúnebre geometría de las tapias vaciadas por los nichos, al aire.

Si eso se hace en una gran ciudad que justamente se alaba de su largo abolengo liberal, donde todos los días se realizan numerosos actos civiles—bodas, nacimientos y entierros—, ¿qué no ocurrirá en ciudades de menor importancia y de opinión liberal menos numerosa y exigente?

El otro día, en un banquete con que fuimos agasajados los hombres de izquierda que habíamos ido a Barcelona invitados por la intelectualidad catalana, contaba Fernando de los Ríos—digamos de paso que fué el que mejor supo enfocar el problema catalán—que al morir su tío don Hermenegildo Giner, allá en Granada, se encontraron él y cuantos le acompañaban al ir a enterrarle con que el Cementerio civil, donde había de recibir sepultura obedeciendo la última voluntad del fallecido, estaba cerrado y sin que se hallara persona, conserje o sepulturero, que quisiera franquearles el paso. Hubo de saltarse las tapias y romper los cerrojos de la puerta para poder dar sepultura a don Hermenegildo, a quien, como en vida, después de muerto le perseguía el fanatismo clerical.

¿Qué no ocurrirá en esos pueblos españoles, apartados de las grandes urbes con espíritu moderno, donde hay periódicos, entidades y agrupaciones que defienden la libertad religiosa, los fueros de la razón y la conciencia? ¿Qué no ocurrirá en esos pueblos donde recibir un periódico tachado de rojo por la llamada buena Prensa o leer un libro de los que condena la Iglesia — de Pérez Galdós, o «Clarín», o Blasco Ibáñez, o Baroja—dan pie para que el cura lance su excomunión desde el púlpito, y quienes se orientan por él organicen una vasta y tenebrosa cruzada de persecución para hacerle la vida imposible, o por lo menos desagradable, al espíritu valeroso e independiente que se atrevió a ponerse enfrente?

¡Y luego dirán aún algunos que en España ya no hay problema religioso, cuando lo cierto es que está intacto, es decir, que no se ha hecho nada por resolverlo! Claro es que éstos que dicen eso—espíritus fuertes—tratan con ello de legitimar su posición, por no arriesgar nada en la obra que a todos debiera interesar, niegan los problemas, creyendo que así los resuelven. Pero estas inhibiciones se pagan un día u otro. Se pagan, sobre todo en cuanto se quiere tener un gesto de independencia, salirse del paso trillado. Y entonces se ha de decir como el buen caballero manchego a su criado:

—Sancho: con la Iglesia hemos topado.

JULIO JUST.

NOTAS Y COMENTARIOS

El mitin monárquico

Nos ha interesado el acto de afirmación monárquica celebrado en Madrid. En este interés no participa nuestra curiosidad intelectual sino nuestra inclinación por las cosas pintorescas. Y para no perder detalle del ambiente en que se desarrolló y leer una recensión fiel de los discursos, hemos buscado una fuente de información autorizada como es el diario «La Epoca».

Claro es que por la descripción del segundo órgano conservador, no tenemos la impresión viva que produce la propia observación. Según aquel periódico se congregaron en la plaza de Toros madrileña unas 30 o 35.000 almas, llegadas de todos los puntos de la Península. La cifra puede dar idea de grandiosidad, de fervor monárquico y hasta de organización. Pero es muy difícil determinar cuánta gente concurrió espontáneamente y hasta qué punto intervino el espíritu organizador oficial para que los oradores no predicaran en el desierto. Tenemos tal experiencia de lo que puede conseguirse con un poco de decisión, hemos visto tales filigranas en el arte de preparar multitudes y de producir efectos, que no nos sorprendería que el mitin monárquico tuviera el aspecto que procura reflejarse en las reseñas.

El escenario estuvo preparado con letreros y colgaduras que contribuirían a dar animación al mitin. «La Epoca», reproduce todos los letreros minuciosamente. Después hace una referencia a los asistentes y nos parece deducir que aquellos que alcanzan más cotización, aparte del elemento aristocrático, son los llamados obreros. Como que la presencia de la clase trabajadora parece contradecir la suposición de que el régimen está divorciado del pueblo. Pero los obreros que asisten al mitin, como después hace constar uno de los oradores que tienen este carácter pertenecen a la masa proletaria de orientación sana, apartada de las luchas sociales.

Revisado por la censura

La música caldeó el ambiente y los oradores se aproximaron al micrófono (habíamos olvidado el detalle de los altavoces) para pronunciar cada uno su discurso. El representante de la comisión organizadora llenó el capítulo de los agradecimientos; el representante obrero significó la adhesión popular, el representado muy discutible; el representante de la nobleza, tal vez con una representación más auténtica, hizo manifestaciones que por conocidas sobraban. El discurso de enjundia, doctrinalmente, correspondió al joven señor Goicoechea, porque la oración del jefe del partido conservador no puede leerse y suponemos que tampoco podría escucharse, sin dejar de sentir tedio.

El discurso del ex ministro maurista tenía agresividad juvenil. Por el relato se ve que fué interrumpido varias veces con palabras de aprobación.—A. P.

Revisado por la censura

PARA «EL PUEBLO»

Panait Istrati en Rusia

EN LA LINEA

«¡Ah, libertad, libertad! Por ella daría toda mi sangre.»

Panait Istrati.

Panait Istrati, el extraño novelista balkánico, sensible y violento, ha estado en la República de los Soviets. No la visitó como un turista. Ha vivido en Rusia, se ha mezclado con el pueblo, y, como en su juventud de trashumante, ha bebido y ha llorado con los miserables. Lo mismo estuvo en Leningrado o en Moscou que en Ukrania y Moldavia, o en Crimea y el delta del Volga. Ha realizado un viaje de más de veinte mil kilómetros a través de todas las Rusias, desde las pesquerías laponas junto al Océano Glacial hasta ir a parar a la Acrópolis, dorada por el sol del Mediodía.

Entró en la Rusia bolchevique loco de entusiasmo. ¡Con qué emoción, a la llegada del tren al territorio soviético, pasó bajo el famoso arco rojo! Sale de aquel país con la amargura y la indignación del desengaño. Excesiva fué ayer. Quizás, hoy, decepción excesiva. El bolchevismo es sólo una etapa en el ingente proceso de transformación del viejo imperio zarista.

La vida en Rusia es dura, es triste. Pero Istrati no buscaba el bienestar material. Buscaba la justicia. No la vé bajo la dictadura soviética. Ni la justicia ni la libertad.

¿Qué le desagrada, qué le irrita sobre todo? Que allí hay que estar en «la línea». No se admite al discrepante ni se tolera al disidente. Sólo el adicto al régimen tiene derechos y goza ventajas. «Si queréis comer, aun cuando sea mal y poco, tenéis que estar en la línea...»

¡Estar en la línea!... Panait Istrati es uno de esos hombres rebeldes, nacidos para romper las líneas y salirse de todos los rangos sociales. ¿Recordáis su vida, su suicidio y su resurrección?

Hijo de padre griego y de madre rumana, pasó su infancia inquieta junto a la pobre lavandera y entre el tiroteo de los contrabandistas. Su juventud fué aventurera. Ensayó todos los oficios, vivió en todos los ambientes, durmió en todos los albergues y al aire libre de todos los climas. Lo mismo acarreaba fardos sobre la espalda que trabajaba en un circo ambulante. Viajó sin billete en el furgón de un tren o en la sentina de un barco..

Un día, en la época de la guerra, los periódicos de Niza publicaban la noticia en la sección de sucesos. Un desesperado, un individuo anónimo, obrero sin trabajo, o artista ambulante, se había cortado el cuello con una navaja...

Era Panait Istrati. Llevado al hospital, resucitó al cabo. El aire suave del Mediterráneo confortó de nuevo su garganta herida y una carta de Romain Rolland, a quien Panait había escrito mucho antes contándole sus cuitas, llegaba también a consolar su corazón. «Veo al hombre, veo su vida—venía a decirle el autor de «Jean Christophe —; ahora espero la obra.»

Y la obra vino. El vagabundo suicida empezó a escribir. Aparecieron los admirables «Relatos de Adrián Zograffi», «Kyra Kyralina», «El tío Anghel», «Los Haiducs»... Escenas dulces y crueles como el Oriente...

Ahora ha publicado su libro «Rusia al desnudo» que acaba de ver la luz traducido al castellano. En la parte que parece más suya y personal—el tomo primero, titulado «Hacia la otra llama» y la «Confidencia» que sirve de epílogo —Panait Istrati expresa ardientemente su desencanto y su protesta frente al Estado de los Soviets.

Es un régimen férreo. Hay que estar en la línea. «Cuando se juzgó al Comité de Juventudes Comunistas de Leningrado, acusado de fraude, de despilfarro, de violación, de orgía, e incluso de crímenes de derecho común, un juez preguntó a un testigo:

—¿Cómo se las arreglaban para no reclutar más que una escoria social semejante?

—A los adherentes no se les exigía más que una cosa: que permanecieran en «la línea»—respondió el testigo.»

Terrible, ¿no es verdad? Pero el sesudo conservador, el orondo burgués reaccionario no tienen derecho a escandalizarse. También ellos establecen su línea, la línea negra, no más tolerante que la línea roja y pretenden que todos encajen en ella. Tampoco ellos quieren la palabra libre, el juicio personal, la crítica independiente.

Semejantes en esto al bolchevismo, las extremas derechas de todos los países se empeñan en formar la juventud en el molde estrecho y cerrado de una sola doctrina, de una sola convicción. Sueñan con reducir la vida, la vida mental siempre diversa, siempre evolutiva, a un texto único. No permiten que el joven busque libremente la verdad, su propia verdad. No. Ellos pretenden monopolizar el pensamiento. Como en Moscou, también expurgan las obras y prohiben los libros. Claro está que las páginas que ellos tachan son las que los bolcheviques imponen y las que éstos censuran son las que aquéllos exigen. Pero unos y otros coinciden en meter a todos en la respectiva línea en vez de formar hombres, hombres de espíritu abierto y alma emancipada que, después, libremente, se sitúen en la línea a que su propia conciencia les llame.

¡Ah, libertad, libertad!... La sociedad necesita, es cierto, mantener sus líneas, organizar sus filas ordenadas. Mas, al hacerlo, debe reconocer, junto a los derechos del conformista, los derechos del disconforme. Sin los que se salen de la línea, las líneas no avanzarían. La Historia nuestra que, si los estados no viven sin un Poder fuerte, no perduran ni progresan sin la libre discusión y la pública controversia.

Rusia, evolucionará, hay que esperarlo, no hacia el viejo régimen, que ese cayó para siempre, sino hacia la democracia, hacia una verdadera democracia social. Los esfuerzos y los dolores de aquel pueblo no habrán sido estériles. Se cuenta en el libro de Panait Istrati que, cuando ha sido desterrado Trotsky, los pobres habitantes de Alma-Alta exclamaban al verlo llegar: «Esto es que vuelve el antiguo régimen.» Palabras candorosas: verdad profunda. Porque el antiguo régimen absolutista pervive en una u otra formas, allí donde no existe la plenitud de la libertad.

LUIS DE ZULUETA.

(Prohibida la reproducción.)

Vida republicana y obrera

Jóvenes: sed jóvenes

No es esto un vano juego de palabras, una redundancia. Es una necesidad. Porque son muchos los mozos en años que se comportan como viejos muy viejos; con desconfianza, con cautela y atendiendo más a las voces de la conveniencia, aunque ésta sea ruin y obligue a llevar una conducta poco clara, que a las voces de la verdad, del puro y noble ideal.

Pero, en fin, no todos son así. Y a los que no proceden de este modo, a los que se sienten jóvenes auténticos, a los que luchan con alegría, con entusiasmo y con fe; a los que son abnegados y ponen pasión y ponen ímpetu en las luchas; a los que aman la verdad por la verdad misma, la justicia por la justicia, y quieren y defienden la libertad para gozar de ella y que gocen de ella todos los demás hombres, a los que se consumen en un grande, inextinguible ardor de perfección; a estos jóvenes, realmente jóvenes, cualquiera que sea la edad, hay que alentarles, darles ayuda, y cuando se sientan vacilar, cuando en nombre de turbias conveniencias acaso, de espesos fulanismos, se les opongan obstáculos que oigan las voces de todos los que se sienten solidarios con ese noble espíritu que les anima:

—¡Jóvenes; sed jóvenes!

No ignoramos que la pasión juvenil llega en ocasiones a extremos de injusticia; rompen ídolos, fulanismos, moldes y normas con un ardor excesivo. La palabra iconoclasta se ha inventado para ellos. Pero aun en esos excesos hay siempre algo de justicia, queda algo de verdadero. Ortega y Gasset, hablando del juego de las generaciones a través del tiempo, señala el tono polémico con que cada generación al entrar en el escenario histórico revisa y constata lo hecho por la anterior, la de los padres, y cree además, que la que no hace eso no es fiel a su misión, a su destino verdadero; es decir, no es joven, aun siendo joven. Y esto causa un daño inmenso al espíritu humano que parece petrificarse en formas que debieron ya ser superadas.

¡Jóvenes republicanos: sed, pues, verdaderamente jóvenes! Luchad con ardimiento, trabajad vuestro espíritu, enriquecedlo con toda clase de conocimientos sin poner excesiva atención en si estos conocimientos os serán o no inmediatamente remuneradores. ¡Sed jóvenes! ¡Apartaos de los dogmas! ¡No recibáis en vuestras frentes la marca del fulanismo! Ensayad vuestra fuerza en cosas grandes; no deis otros gritos que los que os nazcan del alma. No odiéis a nadie porque os digan que odiéis Ni os prestéis a perpetuar viejos rencores. Si alguna cosa habéis de recoger de las generaciones anteriores para transmitirla a las que han de venir que sea algo grande y bello, que merezca ser amado, ser eterno.

¡Jóvenes republicanos: sed jóvenes, con alegría y con ganas de ensayar vuestra fuerza en el advenimiento de la República! Sólo con este espíritu podrá ser implantada, y desde luego, mantenida con fuerza y dignidad.

El señor Alcalá Zamora tomará parte en un acto en Barcelona.

El ex diputado republicano don Luis Companys nos ha manifestado que en breve llegará a Barcelona el ex ministro don Niceto Alcalá Zamora, quien es muy probable que tome parte en un acto político que se organizará al efecto.

Centro Instructivo Republicano de Alacuás

Por fin, los meritorios esfuerzos de un grupo de correligionarios de esta población, van a verse recompensados. El domingo próximo se inaugurará con toda solemnidad un casino republicano, acto al que han sido invitadas significadas personalidades del Partido, cuyos nombres daremos próximamente.

Noticias

Por exceso de original, aplazamos hasta mañana la reseña de las conferencias médicas desarrolladas con motivo del Congreso Internacional.

Ha marchado a Madrid el presidente de la Diputación don Pedro J. Serrano para asistir a la sesión del Consejo del Banco de Crédito Local.

Durante su ausencia se hace cargo de la presidencia el vicepresidente señor Ballester.

Notas militares.

El Capitán general recibió ayer buen número de visitas, incluso del comandante general de artillería señor Garrido, coronel señor García Oltra y teniente coronel señor Pellicer.

—

El soldado licenciado José Mallos Tamarit se presentará en el segundo negociado del Gobierno militar de esta plaza el día 25 del actual, a las diez horas, para ser examinado a fin de poder optar a destinos públicos de superior categoría y para hacerle entrega de un documento de su pertenencia.

La Real Sociedad Española de Historia Natural celebrará sesión hoy a las 3'30 de la tarde, en el local del Laboratorio de Hidrobiología del Instituto de Segunda Enseñanza.

«Mundo Gráfico».

La catástrofe en el paso a nivel de Gilet (infinidad de bellísimas fotografías), el dirigible Zeppelín a Sevilla; de toros: graves cogidas en Madrid y Cádiz, el campeonato de balompié, Alcalá Zamora, habla en Valencia, teatros, actualidad nacional y extranjera, etcétera, etc.

La prosa, es admirable.

CANAS desaparecen y adquieren su color natural con el AGUA VIRGINAL. No contiene nitrato de plata. No mancha la piel ni la ropa. Frasco, 4 pesetas. Farmacia de La Morera. Abierta todas las noches. Barcas, 13 (frente al Banco de España).

El Montepío de dependientes de agentes de aduana y consignatarios de buques

Digna es por todos conceptos la institución cuyo título encabeza estos renglones, de que se le dediquen alabanzas.

Creada por la buena voluntad de algunos empleados del ramo que supieron con nobilísima actitud endulzar los ratos de amargura del hogar de un compañero, inutilizado para el trabajo por cruel y larga dolencia, en el tristísimo ejemplo hallaron el tesón necesario para poner los cimientos de la obra de tan gran trascendencia social y educadora que empieza ahora a cristalizar en el Montepío.

En Asamblea celebrada en fin de Abril del año 1928, quedó constituída esta Corporación, de la que desde entonces forma parte la casi totalidad (un 90 por 100 aproximadamente) de los empleados burocráticos de agentes y consignatarios, y muchos otros que por similitud con dicho cargo son admitidos con un alto espíritu de altruísmo y fraterna comprensión.

De estas cualidades acaba de dar espléndida muestra la junta general extraordinaria, al acordar la condona de las cuotas de entrada a todos aquellos compañeros que quieran ingresar en el Montepío durante el mes de Abril aun cuando el próspero estado de la sociedad no aconseja ni necesita aportaciones de socios numerarios. Se trata, pues, tan sólo de extender los beneficios del Montepío al mayor número de individuos, hoy ajenos al grupo reunido en aquella Asamblea, cuyo grupo tiene con este hecho un rasgo de desprendimiento que les honra y enaltece.

Provee el Montepío subsidios por fallecimiento y pensiones por incapacidad para el trabajo y jubilación, y en un porvenir que deseamos próximo la construcción de viviendas para cederlas a los socios y otras de parecido carácter cooperativo. La situación financiera es excelente en el momento actual y marca un ritmo que permite fundar grandes esperanzas en la grandeza de una obra empezada con tan halagüeños auspicios.

Cuenta y se desenvuelve el Montepío desde su fundación con la ayuda del Colegio de Agentes de Aduanas y Asociación Naviera Valenciana, prestigiosas entidades que avalan su responsabilidad moral y la rectitud de sus nobles y altísimos fines.

Ministerio de Educación, Cultura y Deporte 2012

CICLISMO Y MOTORISMO

La II Vuelta a Levante

Ya se ha recibido la autorización de la Unión Velocipédica Española para la celebración de la gran prueba deportiva II Vuelta Ciclista a Levante, en los días del 5 al 12 de Octubre, incluyéndola en el calendario de pruebas seleccionables para el campeonato de España de fondo.

Fijada ya la fecha de celebración, puede asegurarse que los trabajos de organización entran en una fase de máxima actividad, con objeto de que este año supere en brillantez tal manifestación deportiva a la del año pasado.

Constituído definitivamente el comité organizador, que con ligeras variantes es el ya publicado, sucesivamente iremos ilustrando a nuestros lectores sobre la marcha de lo que se actúe.

CICLISMO

El festival de apertura en Vallejo

El equipo Ibáñez-Rodríguez, demostró su potencialidad en la americana por sprints.-El propio Ibáñez bate el record de la vuelta.-Magnífica actuación de Dasí y Piá, los pequeños corredores de Bétera

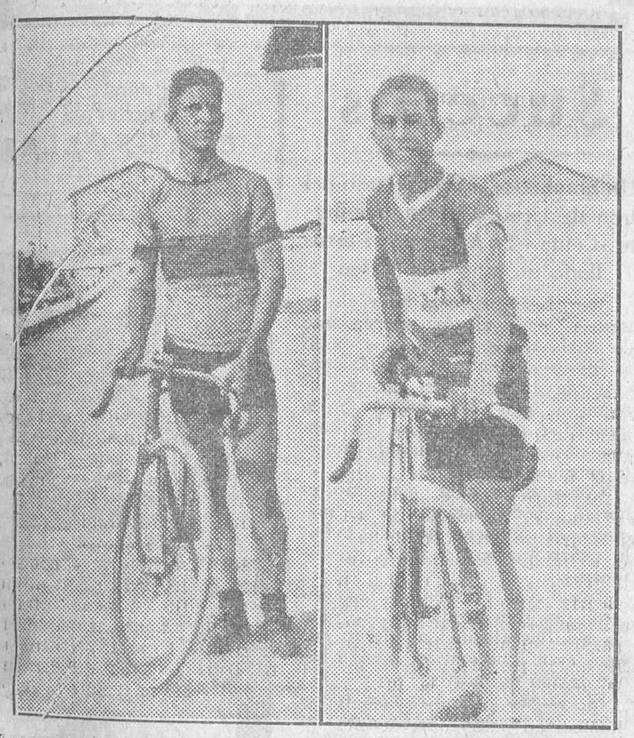

Los corredores de Puebla Larga, Emilio Ibáñez y Elviro Rodríguez, vencedores en la americana del domingo, en Vallejo

Creíamos todos que un programa de inauguración en el que había cabida para toda clase de carreras atraería concurrencia al velódromo. Pero bien sea por la festividad del día (segundo de Pascua), bien por la carencia de espíritu deportivo de buena parte de nuestro público, el caso fué que el campo de Vallejo daba sensación de que allí no se celebraba espectáculo ninguno.

Triste es confesarlo, pero no llegarían—si se exceptúa a los corredores y sus menagers—a cien espectadores los que acudieron a presenciar el programa tan lleno de alicientes—por la clase de carreras y por la categoría de los corredores que en ellas participaron—que nos ofreció la empresa del velódromo. Y gracias a que esa pequeña parte de público pudo saborear una velada agradable, ya que los corredores dieron de sí cuanto sabían y podían para agradar al respetable.

Lástima grande es que un deporte tan noble como el de la bicicleta, tenga tan pocos adeptos, si así se les puede llamar, en nuestra ciudad. Pero entiéndase bien: adeptos que tengan que pagar, pues de ciencia cierta nos consta que la afición se extiende por todos los ámbitos de la capital, ya que no hay distrito de ella que no cuente con su peña de ciclistas que se desviven por fomentarla y acrecentarla por doquier.

Y vamos con la crónica del festival:

Principió éste con una carrera reservada a los neófitos, los que tuvieron que dar 15 vueltas a la pista, con sprint cada tres.

En pista, 17 principiantes, quienes entran así en los cinco sprints:

Primero. — Pescador-Carot-Torres.

Segundo. — Dasí-Delás-Pescador.

Tercero. — Dasí-Viñes-Lloréns.

Cuarto. — Delás-Lloréns-Dasí.

Quinto. — Dasí-Delás-Torres.

Quedaron vencedores: M. Dasí, con diez puntos; F. Delás, con siete, y E. Pescador, con cuatro.

La carrera realizada por el pequeño corredor de Bétera, el popular Dasí, fué grandiosa, ya que continuamente demarraba y obligaba al despegue a sus compañeros. Su triunfo fué indiscutible y logró insistentemente los aplausos del público.

En segundo lugar se corrió el record de la vuelta (400 m.). Once sprinters se lanzan a batirlo y aun que Michelín consigue igualar el tiempo empleado por el gran Lloréns, hace dos años en la misma pista, estableciéndolo en 28 segundos y 3'5, todavía es éste rebajado por esa tontería de corredor llamado Emilio Ibáñez, el ídolo de Puebla Larga, que lo reduce a 28 segundos exactos.

Tal proeza fué muy celebrada por la concurrencia y hasta por los mismos compañeros del triunfador que le felicitan efusivamente. Verdaderamente el empuje arrollador que empleó Ibáñez fué escalofriante: a todos maravilló la rapidez con que acometió la recta de la meta y la entrada en ésta en forma de relámpago. ¡Bien, muy bien gran Ibáñez!

Le siguieron en méritos, Michelín, que empleó el tiempo antes indicado, y el popular telefonista Higón, que invirtió en el recorrido 29 segundos y 3'5. Ambos fueron igualmente aplaudidos.

Dióse luego la típica prueba a la australiana, con eliminación cada dos vueltas del último corredor que pisa la meta. Se retiraron durante su transcurso, por pinchazos, los corredores de Puebla Larga y Vall de Uxó, Rodríguez y Serrano, y elimináronse por este orden: Casquete, Delás, Tortosa, Mulet, Carot, Higón, Soler de Villarreal, Pescador, Martínez, Ferris, Michelín, Escuriet, Ibáñez y Furió.

La clasificación dió el triunfo a los tres últimos, por orden inverso, quedando por lo tanto vencedor Furió, de Villanueva de Castellón y tras él Ibáñez y Escuriet; aunque a decir verdad el triunfo era de Ibáñez, al que le hemos de rogar se abstenga en atención al público de empujar a un compañero para «obligarle» a ganar el primer lugar, pues comprenderá el simpático Emilio que hay combinaciones de índole especial, que no dejan scar a relucir una artimaña tan manoseada como la del «empujoncito». Y, además, que la victoria se debe conceder al que con méritos la obtenga y el corredor de Puebla Larga sabe muy bien que para él era el sitio de honor en esta carrera, como lo obtuvo en las otras dos.

Cerró el festival, la clásica americana de una hora, por equipos, con sprint cada cinco minutos.

En la liza las siguientes parejas: Ferris-E. Pérez, Michelín-Soleret, Higón-Martínez, Ibáñez-Rodríguez, Cosme-Carot, Torres-Delás, Dasí-Piá, Furió-Escuriet, Soler-Serrano, Mulet-Pescador y Casquete-Tortosa; de éstos se retiraron durante la prueba, los dos equipos últimamente nombrados y Cosme-Carot, quedando, por lo tanto, reducido a ocho (a partir de los 20 minutos de carrera) el número de equipos participantes.

De cómo se comportaron cada uno de ellos, nos da idea bien definida la llegada en los respectivos sprints, que fué la que a continuación detallamos:

Primer sprint. — Rodríguez-Ferris, Michelín-Furió.

2.º Ibáñez-Furió, Michelín-Martínez.

3.º Soler-Rodríguez, Ferris-Higón.

4.º Furió-Ibáñez, Soler-Martínez.

5.º Furió-Ibáñez, Michelín-Ferris.

6.º Rodríguez-E. Pérez, Martínez-Serrano.

7.º Ibáñez-Michelín, Ferris-Escuriet.

8.º Rodríguez-Furió, E. Pérez-Soler.

9.º Michelín-Ferris, Soler Martínez.

10. Furió-Rodríguez, Michelín-Ferris.

11. Ibáñez-Michelín, Soler-Furió.

12. Serrano-Delás, Higón-Michelín.

Dando por consiguiente el siguiente resultado final:

Equipo vencedor: Ibáñez-Rodríguez, con 36 puntos.

Furió-Escuriet, 21 idem.

Michelín-Soleret, 19 idem.

Ferris-E. Pérez, 17 idem.

Soler-Serrano, 16 idem.

Higón-Martínez, 8 idem.

Delás-Torres, 3 idem.

Quedó sin puntuar—infiel contraste—el equipo que quizá fué quien mayores bríos cobró durante la carrera y quien le prestó animación y lucha continuamente, siendo el único que no cejó un solo momento de llevar el tren y de animar con sus palabras al resto de los correores. Fueron los integrantes de ese equipo, los pequeños corredores de Bétera, Dasí y Piá, dos verdaderos «ases» del pedal, que, cuando estén perfeccionados en la pista, darán algún susto gordo a los que actualmente ostentan aquel título. Y ya se ha visto el premio que obtuvieron estos pundonorosos neófitos: quedarse sin puntuación en una prueba por ellos casi exclusivamente animada y en la que brillaron ambos, especialmente Dasí, como estrellas de primerísima magnitud.

Esta carerra a la americana, sirvió para encumbrar una vez más a esa pareja de esforzados paladines del ciclismo en Puebla Larga, que cuentan sus actuaciones por victorias, Elviro Rodríguez y Emilio Ibáñez. En todos los sprints copaban los primeros lugares. Su triunfo fué merecidísimo y la diferencia de puntos que les separa de sus inmediatos rivales, dará idea de su formidable actuación en esta carrera.

También la pareja de Villanueva de Castellón, integrada por Furió-Escuriet (los populares Maño y Pintoret), fué digna rival del equipo vencedor y el no obtener mejor puntuación se debió al poco sprint del pequeño Escuriet y al mal entendido relevo que ambos verificaron en ocasión en que Furió tenía asegurado el primer sitio del sprint octavo, en el que quedó sin puntuar.

Michelín-Soleret y Ferris-E. Pérez, no pudieron soportar por completo la avalancha que en forma de equipos de la ribera se les iba encima. Y lo mismo les ocurrió a Higón-Martínez. En cambio, los corredores de la Plana, Soler y Serrano, se esforzaron lo indecible por conseguir un buen lugar; teniendo en contra de su haber el «cierre» que aunque inconscientemente hizo Serrano a Emilio Pérez, al remontarse indebidamente en el peralte de los pinos en el sprint final, el cual hubiera podido tener fatales consecuencias a no ser por la pericia de los participantes.

El festival, como hemos dicho al principio, agradó a la conlurrencia ,ya que tuvo momentos de verdadera emotividad.

El pequeño-grande corredor Salvador Dasí, de Bétera, que triunfó en la prueba de neófitos

Y unido a ello, la actuación acertadísima del Jurado integrado en su totalidad por directivos de todas las entidades ciclistas, al frente de los que figuraban los señores Campos, Redondo y Gascó, asesorados muy acertadamente por los ya consumados corredores Solves y Falco y por el gran Poré de Villarreal, bien puede decirse que constituyó dicha velada un éxito, deportivamente hablando.

Y no queremos cerrar esta mal pergeñada reseña sin sacar a relucir un hecho muy significativo: el de que no estuvieron representados en la inauguración de Vallejo los corredores de población tan genuinamente ciclista como Algemesí.

TREBLA.

LA CLASICA PARIS-ROUBAIX.

La XXXI edición de esta clásica prueba se celebró el pasado domingo en el recorrido indicado, participando en ella 86 corredores de los 109 inscritos.

Resultó vencedor Julián Vervaecke, que invirtió ocho horas diez minutos cincuenta segundos, pues aunque llegó en primer lugar Jean Marechal, fué éste descalificado por haber propinado a Vervaecke un empujón que le hizo caer y retrasarse medio minuto.

Siguieron al vencedor, Marechal, Pierre Magne, Joly y Nik Frantz.

EL VII CIRCUITO DE PAMPLONA.

También tuvo lugar el domingo de Pascua esta típica carrera organizada por el club pamplonés Inrra.

El recorrido lo constituía un circuito de doce kilómetros que los corredores habían de cubrir siete veces.

De 33 inscritos, tomaron la salida 26 corredores, dejando de hacerlo Cañardó y Cardona.

Venció netamente Vicente Trueba, que invirtió en los 84 kilómetros, dos horas 20 minutos; siguiéndole J. García, V. Riera, J. Dermit y L. y R. Montero.

Cardona no corrió por no tener bien resuelto el asunto militar.

Carreras en proyecto

EL GRAN PREMIO ALLELUYA.—MODIFICACION DEL RECORRIDO

La Velo-Club, entidad a quien se ha encomendado el llevar a cabo ésta sensacional carrera, pone en conocimiento de todos los corredores que por hallarse las calles de Burjasot en reparación, se ve obligada a modificar el itinerario comprendido desde dicha población hasta Valencia.

Por lo tanto, el trazado de la carrera será el siguiente: salida de la casa Alleluya (Guillem de Castro, 31), controlados hasta Puebla Farnals, siguiendo luego por Puzol, Gilet, Estivella, Torres-Torres, Segorbe, Altura, Pico del Aguila (control y primas), Gátova, Marines, Olocau, Bétera, Godella, Rocafort, Masarrochos, Moncada (primas), Benifaraig al camino de Barcelona (por el barrio gitano), orilla del río al paseo de la Alameda, donde se situará la meta de llegada.

Con el fin de inspeccionar el recorrido giró el pasado domingo una inspección el presidente de la comisión deportiva de la Velo-Club, señor López (Minué), encontrando las carreteras del trayecto en inmejorable estado, pudiendo los routiers convertirse en sprinters particularmente en el trozo comprendido entre Benifaraig y Valencia, convertido en una verdadera pista con peraltes inclusive.

En los últimos pueblos del recorrido reina gran entusiasmo, habiéndose cruzado varias apuestas entre los aficionados por ver quién saldrá vencedor en el Gran Premio Alleluya.

Los premios de esta carrera son cuatro para la clasificación general (el primero una bicicleta Alleluya completa) y siete para los neófitos.

Además el entusiasta deportista de Alfara don Pascual Campos ofrece dos primas.

Sigue abierta la inscripción en el domicilio del club organizador (Socorro, 11), todos los jueves y sábados, de diez a doce de la noche.

Se avisa a los que deseen seguir la carrera con algún coche, deberán inscribirse con anticipación, ya que vienen obligados a llevar en su vehículo, debidamente numerado, un delegado de la entidad organizadora.

Dicha carrera, como hemos dicho repetidas veces, se celebrará el día 4 del entrante mes de Mayo.

LA A. D. PEDAL PREPARA UNA NUEVA CARRERA.

Todavía no acabados los ecos que tras sí ha dejado su campeonato social últimamente celebrado, ya anuncia la Agrupación deportiva El Pedal una nueva carrera, ésta regional y libre de categorías, con valiosos e importantes premios.

Todavía no se ha estudiado el recorrido, pero es indiscutible que el acierto ha de acompañar a los dignos componentes de la A. D. El Pedal, llevando a efecto esta nueva va organización.

En sucesivas páginas seremos más explícitos.

UNA QUEJA QUE DEBE SER ATENDIDA.

Al Club Ciclista Vallense, de Vall de Uxó, nos dirigimos. Se han acercado a nuestra Redacción la mayoría de los corredores que participaron en la última carrera celebrada por dicha sociedad, alegando que no obstante el tiempo transcurrido y de los viajee efectuados a dicha población para hacer efectivos los premios, no se les haya éstos abonado, obligándoles a efectuar nuevo viaje y ocasionándoles por consiguiente pérdidas de consideración.

Bueno sería que el C. C. Vallense remitiera el total importe de los premios a uno de los corredores valencianos (Ferris, por ejemplo) y éste se encargara de repartirlos entre los demás compañeros. Con ello se ahorrarían molestias y gastos que en bien de todos es conveniente y humano evitar.

No dudamos que la entidad citada se hará eco de nuestra demanda y complacerá a los corredores valencianos que fueron —dicho sea de paso—los que con su participación dieron mayor brillantez a la carrera.

VISITA DE AGRADECIMIENTO.

Tres routiers de la I Vuelta a Levante, los populares Soleret, Cascorro y Lozano «Catalina», saldrán el próximo domingo día 27 para Alcoy, al objeto de visitar a los señores fabricantes del papel Bambú y expresarles su agradecimiento por su desinteresada cooperación durante la expresada carrera, esforzándose por auxiliar a todos los corredores sin distinción.

Lleven felicísimo viaje tan buenos corredores y procuren que la «linterna roja» de Lozano no les abandone en todo el camino.

EL CRITERIUM DE LOS ASES.

La U. V. Italiana, ha señalado la fecha del 27 del corriente Abril para celebrar el Criterium de los ases. La carrera tendrá efecto en Milán, en lugar de Roma, como en principio se había señalado.

Motorismo

EL CONGRESO DE LA FEDERACION INTERNACIONAL DE CLUBS MOTOCICLISTAS.

En el local social del Moto Club de Italia, tuvo lugar la última reunión de la Comisión Sportiva de la Federación Internacional de Clubs Motociclistas.

Uno de los temas más interesantes entre los tratados, fué el relacionado con los Seis Días Internacionales.

Se examinó el programa de la prueba y se acordó que el recorrido de la etapa Grenoble-Stresa, que se corre en parte sobre territorio italiano, sea cubierta a la media de 45 kilómetros por hora en vez de los 40 reglamentarios.

El delegado alemán propuso que se aumentara el número de cronometradores internacionales por nación. Se discutió la proposición y se fijó en seis el número de cronometradores.

Otra cuestión fué la referente al cambio de ruedas en las carreras. Se acordó el cambio de rueda a condición de que se efectúe en los «box» de aprovisionamiento. También se acordó permitir una rueda de recambio, a condición de llevarla durante toda la carrera.

El delegado inglés inició una cuestión referente a la regulación del tipo de carburante a utilizar. No se tomó acuerdo alguno, dejándose la cuestión para consultarla a los diferentes cluos nacionales.

Además se celebró el Congreso de la F. I. C. M. en el que, entre otros acuerdos, se decidió que el próximo Congreso tenga lugar en Londres los días 10 y 11 de Noviembre, coincidiendo con el Salón Motociclista del Olympia.

DE LA FRACASADA TENTATIVA DE KAYE DON.

Comunican de Daytona que antes de su partida para Inglaterra el corredor automovilista inglés, Kaye Don, dijo que volvería el próximo Enero a efectuar los intentos que ahora no había podido celebrar.

También ha dicho que se ha convencido de que había ido a Daytona demasiado tarde para intentar mejorar el record mundial de velocidad, para lo cual ha pasado la época propicia, y que por ello era inútil estar más tiempo en Daytona.

Confirmó que el automóvil sería embalado y enviado a Inglaterra

CARNET DE CHOFER

Enseñanza garantizada por 90 pesetas.—No deje de visitar la antigua y acreditada Academia de Chófers ORTIZ, por ser la más práctica de España y la que dispone de mejor material. Una vez más os recomienda ORTIZ que no se deje engañar. Ninguno como ORTIZ para la competencia. Quiero enseñaros bien, pronto y barato. ¡Aprovechad la ocasión!

Cirilo Amorós, 88.—ORTIZ

El secreto del vencedor consiste en usar bicicletas

¡¡ALLELUYA!!

O'LAPIZE y ROYAL FABRIC

Representante en Valencia:

VIUDA DE M. LAZARO

(Bicicletas y accesorios)

Calle de Guillem de Castro, núm. 27

EL PUEBLO, en Zaragoza

Los valencianos y republicanos de Zaragoza, pueden adquirir EL PUEBLO en casa de don Julián Franco, calle, Cinegio, núm. 1, Zaragoza

Unica estación autorizada de

SERVICIO Bosch

JOSE SAMPER

Laboratorio de Electricidad aplicada al automóvil

Cirilo Amorós, 58, Valencia

Teléfono 10.645

La Inglesa

Para comprar los mejores PRESERVATIVOS de goma, dirigirse siempre, San Vicente, 164, LA INGLESA.

Hay entrada por la escalerilla.

Sucursal en Madrid: LA IDEAL Jardines, 23.

A la Junta de Gobierno del Colegio de Abogados de Valencia

Se nos ruega la inserción de la siguiente nota:

«Amantes del prestigio de la toga, con el mismo encendido amor que todos vosotros sentís, los letrados que suscriben acuden a la Junta de gobierno, representación genuina de nuestro Colegio, en demanda de una rápida satisfacción a un compañero ilustre, a don Santiago Alba y Bonifaz, que mereció el honor de ser combatido y perseguido sañudamente por la dictadura que padecimos, sin que se le permitiera ejercer el más sagrado de los derechos: el de defensa.

Han sido tan públicos y elocuentes los hechos relacionados con el señor Alba; ha quedado para los torpes o malvados—nosotros jamás de ella dudamos—tan clara y palmariamente demostrada la intachable honorabilidad del ilustre letrado, que estimamos sería cobardía en nosotros no hacer llegar al prestigioso compañero la voz del Colegio de Abogados de Valencia, voz de cariño, simpatía y admiración a quien de su profesión hizo un sacerdocio, a quien recibió el máximo honor a que un mortal puede aspirar: recibir la injuria y la calumnia de la fuerza anulando la fuerza del derecho.

Hombres de Derecho nosotros, arrancado hoy de nuestra alma todo afecto político, nada más y nada menos que con la toga del jurista, la más noble, la más amada por nosotros, estimamos de nuestro deber, libre ya un poco la vía de expansión de nuestros sentimientos, elevar a don Santiago Alba el pensar del Colegio de Abogados de Valencia.

No tratamos de que se repare nada, que de ninguna reparación necesita quien por estar tan alto no pudieron alcanzarle las salpicaduras que el veneno de la fobia, las estupideces de la vanidad los espasmos de la impotencia intelectual, las ridiculeces del orgullo y los alaridos del despecho, trataron de llegar a él en alocado tropel que calificaríamos de bufo si en ello hubiera ido, por desgracia, encarnado el nombre de la España oficial, aunque nunca el sentir de los españoles dignos y conscientes.

Nuestra petición a la Junta de gobierno no necesita hoy de más amplios razonamientos. La justicia de la causa que defendemos nos exime de largo alegato de defensa.

Haciéndonos intérpretes del sentir de un numeroso grupo de compañeros.

SUPLICAMOS Y PEDIMOS a la Junta, que visto este escrito y los deseos en él expresados, se sirva convocar a la mayor brevedad a la junta general para en ella, de conformidad con lo que solicitamos, se acuerde expresar oficialmente al dignísimo compañero don Santiago Alba y Bonifaz el testimonio de respetuosa conisderación del Colegio de Abogados de Valencia; la protesta por los vejámenes de que fué víctima en los procedimientos que se siguieron contra toda norma de Derecho y la satisfacción con que se ha visto que el triunfo de la justicia limpiara la toga de los agravios del despotismo y la tiranía.

Es una satisfacción que el Colegio de Abogados de Valencia debe al sagrado de la toga, satisfacción que tenemos la esperanza, la seguridad, de que se ha de otorgar por unanimidad.

José Aparicio Albiñana.—Ernesto Ibáñez Rizo.—Manuel Alonso Giner.—Luis Buixareu Ibáñez.—Pedro Vargas.—Joaquín Reig Rodríguez. — Juan Salvador. — Juan Serrano Pla. — Carlos Megías Berzal. — Ricardo Samper.—Mauro Guillén. — Salvador Reig. — Juan Artal.—José Valenzuela Soler.—José Taroncher.—José Cano Coloma.—Amado Ballester. — Vicente Carrera.—Adolfo González.—Eduardo Calabuig.—Atanasio Miquel. — Leopoldo Pelechá.—Emilio Bordanove.—Alvaro Pascual Leone.—Ernesto Costa.—Gerardo Carreres.—Francisco Miras.—Eduardo Pardo. — Gonzalo Conejos. — Emilio de Córdov...—Buenaventura Guillén Engo.—Alfonso Franch. —Isidro Ballester. — Vicente Giner. — Juan Galvañ. — Juan José Marqués. — Agustín Sánchez. — Eugenio Miquel. — Juan Bort.—Luis Simón.—Juan Bautista Mompó.—Ramón Alcalá.—Vicente Martínez Uberos.—José Rovira.—Rafael Supervia.—Enrique Reyna.—Rafael Rico. — Francisco Blat.—Enrique Valor.—Teodoro Llorente Monleón.—Luis Aracil.—Juan Salabert.—José Fernández Serrano.—Enrique Brines.—Ramón Miñana.—Estanislao Muñoz.—Bartolomé Guillem Igual.—Luis Bosch. —Luis Larrea.—Antonio Gómez Robredo. — Ricardo Martorell. — José Sala Igual.—Serafín Puig.—José A. Campillos.—Vicente Ferrán.—Juan A. Carrera.—Julián Fagoaga.—Ignacio Soldevila.—Vicente Puchol.—Rafael Guixeres.—Antonio Cortina.—Antonio Cortina Benajas.—Juan Antonio Meseguer.—Emilio Blasco.—José Manaut.—Antonio Merino Conde.—Juan Bautista Llorca.—Vicente Alcalá.—Juan Barral.—Julián Puig y Lis. — Cayetano Agraít. — Rafael Palmí.—Joaquín Uguet.»

Unión de Viticultores de Levante

El Consejo pleno de esta entidad celebrará una reunión extraordinaria mañana, a las once de la misma, en su domicilio social, Caballeros, 32, para tratar del reciente real decreto sobre el régimen de alcoholes y demás medidas de orden interior, consignadas en el mencionado decreto, que han de ser llevadas a la práctica por los ministerios corrspondientes.

Aprovechando la estancia del presidente de la Confederación Nacional de Viticultores, se tratará también de las gestiones realizadas y de la forma de continuar esta campaña, hasta conseguir todas las peticiones elevadas al Gobierno por la última Asamblea nacional, en atención a la precaria situación de la viticultura.

Aun cuando se han circulado las oportunas citaciones, por la premura del tiempo, se invita por la presente a todos los delegados locales y representantes de entidades que componen el Consejo pleno de esta entidad.

Círculo de Bellas Artes

Celebrará hoy, a las seis de la tarde por primera convocatoria y a las siete por segunda, celebrará junta general ordinaria, continuación de las celebradas los días 15 y 16, siendo los puntos a tratar los siguientes:

Reorganización del archivo, economía del Círculo, actuación de las secciones, ruegos y preguntas.

Ministerio de Educación, Cultura y Deporte 2012

ESPECTÁCULOS

TEATRO PRINCIPAL

COMPAÑIA DE COMEDIAS, DRAMAS Y OBRAS DE GRAN ESPECTÁCULO

RAMBAL

Hoy jueves
A las seis tarde:
Enrique de Lagardére o el Jorobado
Noche, a las diez:
Miguel Strogoff o el Correo del Zar
Mañana viernes, a las diez noche: ESTRENO de la novela escenificada a gran espectáculo, ¡WOLGA! ¡WOLGA!

TEATRO PRINCESA

Compañía de comedias LEANDRO ALPUENTE
Hoy jueves, a las 6'15 tarde:
EL ULTIMO MONO o EL CHICO DE LA TIENDA
A las diez noche:
¡La locura de D. Juan!
Mañana viernes:
¿...?

TEATRO RUZAFA

Hoy jueves
A las seis tarde:
Matiné extraordinaria
Los Faroles y Cha-Ca-chá
A las diez noche:
Las mujeres de Lacuesta
CHA-CA-CHA

El próximo sábado, reprise:
Las Corsarias

ESLAVA

COMPAÑIA
Sepúlveda - Mora

Hoy jueves
A las 6'15 tarde y 10'15 noche:
Los hijos artificiales

Miércoles 30, ESTRENO:
¿Qué da usted por el Conde?
Tres actos
PASO-SAEZ

COLISEUM

Hoy jueves
EXTRAORDINARIO PROGRAMA
A las cinco tarde y 9'30 noche:
REVISTA PARAMOUNT
Buscando un corazón
Interesante comedia, por Mary Astor
Exploradores de nubes
Emocionante drama, por Al. Wilson
Tres fines de semana
Extraordinaria producción Paramount, por la encantadora Clara Bow
Una aventura del gato Félix

APOLO

Hoy jueves
A las diez noche:
DEBUT
de la compañía de espectáculos originales
Alegría-Enhart
Direccion escénica: OLGA
Maestro director y concertador:
Antonio de Lara
ESTRENO
de la grandiosa fantasía cómico-lírica-bailable, en dos actos y quince cuadros, original de los señores
Alegría y Enhart
Titulada
ORO, SEDA, SANGRE Y SOL
Títulos de los cuadros:
La aldea, El sueño, Los demonios en el cuerpo, Las ninfas, Las hadas, La mansión del oro, Oro, Plata, Cobre, Blanco y negro, La caraba, Seda y humo, Sangre mejicana, Sangre española, El sol, Fiesta española, Picas, Banderillas, Muletas, Mantillas, Mantones, La plaza, La corrida
300 noches consecutivas en el Coliseo dos Recreios de Lisboa y últimamente formidable éxito en el teatro de la Latina de Madrid
Suntuosa y riquísima presentación
Decorados del afamado escenógrafo Baltasar, de Lisboa
Modelos y figurines Castelló Branco, de Lisboa
Lidia en escena de un bravo novillo
Butaca, tres ptas.-General, 0'75

SALON NOVEDADES

Empresa: Belloch — Teléfono 11.14
Compañía valenciana de MANOLO TABERNER
Hoy jueves
A las 6'30: «La flor del voler» y «Arrós en rés».
A las 9'15: «¡No es per ahí!..» y «Arrós en rés».
A las 11'15: «¡No es per ahí!...» y «Arrós en rés».

CINE DORÉ

CINE MUDO
Hoy jueves
Una cómica, en dos partes.
EN POS DEL DEBER
Seis partes, por Charles Jones
MARINOS EN SECO
Siete partes
por Karl Danne y George K. Arthur
AMOR ETERNO
Ocho partes, por John Barrymore
Extraordinaria Artistas Asociados
Pronto:
BEN-HUR
La película que ha batido el record de los éxitos

LIRICO

Hoy jueves
A las cuatro tarde, sesión continua.
A las diez noche:
EXITO DEFINITIVO
del grandioso espectáculo METRO GOLDWIN MAYER
HOLLYWOOD REVUE
Maravillosa revista cinematográfica norteamericana con las más grandes estrellas de M. G. M., 19 fantásticos cuadros. Escenas en tecnicolor. Música alegre. Gran conjunto coreográfico. Hermosas mujeres
TOTALMENTE HABLADA, CANTADA y BAILADA

OLYMPIA

Programa para hoy
EL DESQUICIAMIENTO
(Dibujos-sonora)
TRIO MATAMOROS
Canciones cubanas «Promesa» y «Son de la loma» cantadas en ESPAÑOL
FOX MOVIETON
revista sonora
REVISTA PARAMOUNT
(sonora)
BLANCO Y NEGRO
Un Fox y un tango por José Borhn compositor sudamericano, cantados en ESPAÑOL.
Exito creciente de
LA CANCIÓN DEL DÍA
Primera película sincronizada y hablada en perfecto IDIOMA ESPAÑOL
Diálogos de PEDRO MUÑOZ SECA, PEDRO PEREZ FERNANDEZ. Música del MAESTRO GUERRERO. Artistas españoles. Autores españoles. Capital español.
Creación de Faustino Bretaño, Consuelo Valencia y Tino Falgar

CINE PROGRESO

Hoy jueves
Una cómica, en dos partes
EL PRECIO DE LA GUERRA
Nueve partes, emocionantes
EL REMOLQUE
Siete partes, por William Haynes
LAS NOCHES EN LONDRES
Siete partes. Superproducción gran extraordinaria
Mañana viernes:
TRES HORAS DE UNA VIDA
Siete partes por Corine Griffit
Inmenso drama
ESPAÑA ANTE EL MUNDO
Información completa de las Exposiciones de Barcelona y Sevilla, en ocho partes

GRAN TEATRO

CINE MUDO
Hoy jueves
A las 4'30 tarde y 9'30 noche:
Ultimo día de la comedia
La doncellita del Palace
por Betty Balfour
Viaje de novios
Asunto cómico
ACTUALIDADES GAUMONT
Estreno del natural
Amor de hermano
Una interesante novela de abnegación y sacrificio mutuo
Producción Ralph Ince. Diamante Azul Gaumont
Pronto:
LA CHOCOLATERITA
(De la popular comedia)

CINE IDEAL

Hoy jueves
Una cómica en dos partes.
EL VENCEDOR DE LA MUERTE
Cinco partes, emocionantes
PATERNIDAD INESPERADA
Siete partes. Deliciosa comedia
EL BARRIO LATINO
Doce partes, por Ivan Petrovich y Carmen Boni. Formidable superproducción gran extraordinaria Diamante Azul Gaumont (fuera de programa.)
Martes próximo:
¡WOLGA! ¡WOLGA!
La película de los grandes éxitos

ROYAL CINEMA

C. Socorro, 11.—Empresa SERRA
CINE MUDO
Hoy jueves
Una cómica en dos partes
EL TENORIO TIMIDO
Seis partes, por Harold Lloyd (El)
CADENAS DE BRILLANTES
Seis partes, por Conrad Nagel y Eleanor Boardman
MOULIN ROUGE
Ocho partes. Enorme producción, gran extraordinaria U. F. A.
Mañana viernes:
TODOS SOMOS HERMANOS
Es una gran Luxor Verdaguer (Fuera de programa)
Martes próximo:
EL CONDE DE MONTECRISTO
Cuatro jornadas, 24 partes
Se proyectará completa

CONDAL

Una cómica
El Hipócrita
(TARTUFO)
por Emil Jannings
NOTICIARIO FOX
Ríe, payaso, ríe
por Lon Chaney
Hoy viernes

Cinema Suizo

Hoy, sesiones de 4'45 tarde a 9'30 noche:
REVISTA DE ACTUALIDADES
La que paga el pato
por Marion Davies
EL PIEL ROJA
por Richard Dix. Gran extraordinaria Paramount. Escenas en tecnicolor
LA PELICULA DE LA NOCHE
(cómica), por Charles Chase
Lunes: Grandioso programa

Trinquete Pelayo

Hoy, a las 4'45 tarde, se jugará un gran partido de pelota por los renombrados pelotaris Fusteret (h.), Aranda y Fuster (p.), rojos, contra Lloco, Peris y Mora I, azules.
A escalera cuerda 60 tantos.

BA-TA-CLAN

Grandioso programa de varietés. 50 artistas, 50
Gran éxito del nuevo programa
y de las tres excelentes estrellas:
Conchita Franco, Adelina Durán y Emilia Domingo
Gran cabaret, 5 atracciones de pista, 5

EDEN CONCERT

Barcas, 7 — Dirección LLIRI
Todos los días varietés, 50 artistas, 50
Cuatro estrellas, LUNA IMPERIO, ADELA ESCAMILLA, NORMA DAVID y PILAR PALACIOS. Y la gran atracción:
TRIO MOREU
Todas las noches, gran Cabaret con 60 cabaretiers

Ayuntamiento

Comisión permanente

A la hora fijada se reunió la Comisión permanente, presidida por el Alcalde señor Maestre.

A petición del señor Romero fué a comisión el dictamen número 1, referente a interponer recurso contencioso-administrativo contra la resolución del tribunal contencioso-administrativo provincial revocando un acuerdo municipal sobre la liquidación del arbitrio de plusvalía a la Sociedad Inmobiliaria Valenciana, por transmisión de dominio de terrenos en la continuación de las calles de Bailén, Pelayo y otras.

Se concedieron 3.000 pesetas a la sociedad Lo Rat-Penat, para pago de los gastos que origine la celebración del I Centenario del nacimiento del gran felibre Federico Mistral; 480 pesetas para la reparación de toldos y cortinas del Mercado de Colón; a petición del señor Oller quedó ocho días sobre la mesa un dictamen desestimando un proyecto de construcción de corrales para ganado en la travesía de la calle del Norte; varias licencias para realizar obras que interesan a don Joaquín Ferris, don Francisco y don Ramón Castelló.

Fueron acordadas las instalaciones de varios motores en las calles de Jesús, Espartero, Picasent y Alberique, y se concedieron varios metros de bordillo para colocarlos en ditintas calles.

Despacho extraordinario

Quedó enterada la Corporación de las sentencias de la sala de lo contencioso provincial admitiendo las renuncias a proseguir los recursos contencioso-administrativos interpuestos por don Mariano Gómez González en el doble concepto de vecino de esta ciudad y presidente del Ateneo Mercantil y de don José María Calatayud y otros, contra los acuerdos municipales sobre ensanche y rectificación de líneas en la Bajada de San Francisco y plaza de Emilio Castelar.

Se acordó que los precios de las localidades para presenciar el disparo de los castillos de fuegos artificiales que se celebrarán durante los próximos festejos de Mayo, se fijen en 0'75 pesetas la preferencia y en 0'50 pesetas la general.

Se autorizó al Alcalde para organizar actos y obsequios en honor de la caravana automovilista que procedente de Munich visitará en breve la ciudad, abonándose los gastos que se produzcan con cargo a los de representación del Ayuntamiento.

Los vecinos de las calles de Luis Morote, Pelayo y Bailén

El concejal señor Carreres, atendiendo las quejas de los vecinos de las referidas calles, las formuló ante el Concejo, explicando la situación en que se encuentran al tener que cruzar diariamente una acequia que pasa por debajo de la pasarela de la estación del Norte, cuya agua, sucia y pestilente, arrastra toda clase de inmundicias y muchos animales muertos, acequia que constituye un verdadero foco de infección.

Para agravar la situación de tales vecinos, en todo el trayecto indicado no existe ni una bombilla eléctrica.

El Alcalde tomó buena nota de las denuncias del señor Carreres y prometió atenderlas.

Los pasos a nivel

Planteó este asunto grave y de una actualidad inminente, el edil señor Catalá. Fué eco fiel de la opinión pública que está indignada ante la frecuencia con que se suceden catástrofes que llenan de luto a familias y regiones.

Se ocupó del paso a nivel de la calle de Sagunto, donde únicamente se pone un simple cadena, que apenas anochece es imperceptible y es de urgencia poner la correspondiente barrera que reuna las debidas condiciones de seguridad y sirva de plena garantía a la vida de los ciudadanos.

Abundaron en estas razones varios ediles, que denunciaron otros pasos a nivel que se encontraban en idéntico caso.

El señor Serra habló también del asunto y pidió que si era posible se diera algún socorro a la familia de la guardabarrera víctima de la catástrofe de Gilet.

El señor Romero pidió el pase a la comisión de Hacienda para que ésta resuelva.

El Alcalde señor Maestre dijo que en su telegrama al Gobierno, ya se había pedido la desaparición de los pasos a nivel y a más de pedir constase en acta el sentimiento de la Corporación, afirmó que, por lo que respecta al paso a nivel de la calle de Sagunto y otros que no están en condiciones, adoptará las disposiciones necesarias para que en el más breve plazo posible se pongan en condiciones y en la forma más moderna y eficaz, en evitación de desgracias y de que puedan repetirse catástrofes que tan profunda huella han dejado en la ciudad.

Audiencia pública

Sección primera

Tenía señalada esta sección juicio oral en causa por injurias contra Concepción Alonso en la que intervenían los letrados señores Guillem y Cortina, que ha sido suspendida.

Sección segunda

En apelación de auto de procesamiento informaron ante esta Sala los letrados señores Ibáñez Rizo y Crespo Azorín.

—

Para responder del delito de estupro, tomó asiento en el banquillo un acusado a quien ha defendido el letrado señor Mompó.

Por último y en esta Sala se celebró también juicio oral contra Agustín Carmen Martínez, acusado del delito de estafa, motivada por la aceptación de unas letras con las que se proveyó de unas cubiertas, ignoramos si para ponerse a salvo, y antes de su vencimiento se descubrió la trama, a la que puso remate el abogado defensor señor Megías, informando en el sentido de negar el hecho por no poderse probar la intención para realizar el delito.

Sala de lo civil

Se celebró la vista de un pleito ante esta Sala en el que informaron los letrados señores García Marín y Llagaria.

Fué suspendida otra en juicio de menor cuantía en la que había de intervenir el señor Ibáñez Rizo.

Toma de posesión

Esta mañana se verificó, con la solemnidad acostumbrada, la toma de posesión del nuevo magistrado suplente don Antonio Ramírez Magenti, a quien felicitamos por tan elevada designación.

Absolución

Ha sido dictada sentencia absolutoria en el juicio oral que se vió días pasados ante esta Audiencia contra Luis Torres Alcocer y Julián Ramírez Giménez, en causa instruída por delito de escándalo público en el juzgado de Requena.

Lamentos...

Nuevamente sonaron en nuestros oídos el coro de lamentaciones que elevan los porteros y ujieres del Palacio de Justicia en súplica de que hagamos llegar a las alturas la voz de la Prensa para que se les provea del vestuario indispensable para desempeñar su cometido con toda escrupulosidad moral y material..., pues ellos con sus cuatro pesetas y céntimos, con el natural descuento se ven imposibilitados de hacerlo...

¡No se preocupen por las formas ni por lo raído del traje, tan amables camaradas, que alguna vez se les hará justicia cumplida e indumentaria adecuada!... ¡Todo es cuestión de paciencia! Por nuestra parte acogemos su ruego y prometemos insistir...

MAC.

Señora, en la edad CRITICA

Cuando se acerca esa crisis que lleva a la mujer a una nueva etapa de su vida, el sistema nervioso se debilita, el organismo se agota y la más ligera enfermedad puede aniquilarla. En esta peligrosa época precisa tomar un verdadero tónico. Tal es el Jarabe de Fellows, preparación científica que muchos médicos eminentes en el mundo entero recomiendan y recetan desde hace más de medio siglo.

Tómelo y no tema la crisis.

Tome Jarabe de FELLOWS
M.R.

Alcalá Zamora y San Vicente

Justo estuvo el ilustre político con el gran valenciano. Pero le faltó añadir que en San Vicente, 55, principal, está el sastre ERNEST, que tanta revolución está armando con sus precios económicos y su corte elegante. Trajes, desde 60 pesetas y hechuras traje, desde 40 pesetas. Altas novedades. Trabajo fino y garantido.
CASA ERNEST
San Vicente, 55, principal

Sucesos

Un hombre se arroja al paso del tren de Liria, resultando muerto.-Caída.--En Algemesí es arrollado un niño por el tren

Ayer a las primeras horas de la tarde, cuando el tren descendente de Liria número 6 llegaba junto al disco de entrada de la estación de la calle de Cuarte, situado a unos 500 metros de la misma, se arrojó al paso del convoy un hombre, resultando muerto en el acto.

Como el suicida consumió el hecho a poca distancia de la máquina, el conductor no pudo evitar lo ocurrido, pese a todos sus esfuerzos.

Cuando el personal y los viajeros del tren acudieron a prestar sus auxilios al suicida, vieron que éstos eran innecesarios, porque había dejado de existir.

El juzgado se presentó en el lugar del suceso, instruyendo las diligencias de rigor y ordenando el levantamiento del cadáver y su traslado al depósito.

A la hora de cerrar esta edición aún no ha sido identificado el suicida.

—

Carmen Pérez Bertolín, de seis años, fué curada en el Hospital por haber sufrido una caída en el Camino de Picasent; presentaba la fractura completa del cúbito derecho.

Pronóstico menos grave.

—

En la estación de Algemesí fué arrollado por el tren número 2.601, en las primeras horas de la mañana de ayer, un muchacho de 13 años, llamado Salvador Carrasco Adán, vecino de aquella localidad.

Inmediatamente fué trasladado en un automóvil al Hospital de nuestra ciudad, en donde el médico de guardia, doctor Gimeno Sancho, le apreció: conmoción cerebral de segundo grado; dos heridas contusas en la parte media de la región occipito-frontal; epistaxis traumática; contusión de segundo grado en la región escapular izquierda y contusiones y escoriaciones en distintas partes del tes del cuerpo.

Pronóstico grave.

Pocas horas después, los doctores López Trigo, Ferrero, Sánchez García y Gimeno, auxiliados por los practicantes de guardia, le practicaron una delicadísima cura al lesionado.

Doña Mercedes Gorgues Micó

Ayer dejó de existir la respetable señora doña Mercedes Gorgues Micó, viuda de Monserrat, que fué en vida ejemplo de virtudes, por lo que se granjeó el inmenso cariño de los suyos y una altísima estimación de sus numerosas amistades.

Esta señora en su vida fué siempre muy cariñosa para con los suyos y caritativa para con los desvalidos; hizo de su hogar mansión apacible donde su muerte ha sembrado justo y acerbo dolor en el corazón de los suyos, dejando en el mayor de los desconsuelos a sus familiares.

A sus hermanas doña Amalia y doña Teresa, hermanos políticos don Francisco Palacio y doña Rosa Fabra, a sus sobrinos y demás familia y en especial a la madre de nuestro compañero Monfort, doña Mercedes Arbiol, les acompañamos en el sincero dolor que esta pérdida les ha causado.

Teatro Principal
Compañía de comedias, dramas y obras de gran espectáculo
RAMBAL
¡ACONTECIMIENTO ARTISTICO! Mañana viernes, a las diez noche:
ESTRENO de la obra de gran espectáculo:
¡VOLGA! ¡VOLGA!
Genial creación de Rambal — Lujosa presentación

GRAN TEATRO (Cine Mudo)
HOY ESTRENO
De la extraordinaria y sentimental película
Amor de hermano
Un cariño fraternal avivado por la desgracia con rasgos de abnegación y sacrificio mutuo
PROTAGONISTAS:
Conway Tearle y Franete Darro
Dirección de RALPH INCE
Selecciones Gaumont Diamante Azul

BRAGUEROS — FAJAS
ORTOPEDIA
CLAUSOLLES
SAN VICENTE, 6

INVENTO MARAVILLOSO
para volver los cabellos blancos a su color primitivo a los quince días de darse una loción diaria. Su acción es debida al oxígeno del aire. No mancha ni la piel ni la ropa. Se aplica con la mano como una loción cualquiera. La caspa desaparece rápidamente. Cuidado con las imitaciones.
De venta en todas partes
LABORATORIO CASPE 92 BARCELONA

El aparato supremo.
Selectividad y tono insuperables.
Radio Dinamic 1930.
Rejilla Blindada.
ATWATER KENT RADIO
AUTO ELECTRICIDAD
Barcelona: Diputación, 224 — Valencia: C. Salvadores, 47
Madrid: San Agustín, 3 — Sevilla: Gl. Blanco y Tejeiro, 20
Bilbao: (Beltrán Casado y C.ª) Hermosa, núm. 9 — Alicante: Sres. Vidal Sanchez Cremades

ATWATER KENT Electric RADIO-FONOGRAFO

CURACION RAPIDA
Venéreo, Sífilis, Piel, Matriz
Tratamientos modernos. Sin olor ni dolor, aplicados con gran práctica.
606 914
Curación en pocos días de
Purgaciones antiguas o recientes. Gota militar.
Dirigirse: Consultorio Clínico 164
Calle de SAN VICENTE, número principal (escalerilla de la Iglesia)
De diez a una y de cinco a nueve, cincuenta pesetas. Económicos, dos pesetas. Tratamientos especiales para quienes vivan fuera para que puedan curarse en sus casas

Ministerio de Educación, Cultura y Deporte 2012

Madrid, Provincias y Extranjero

El día en los ministerios

El gobernador civil de Vizcaya ha comunicado al ministro del Trabajo que ha quedado resuelta la huelga de cargadores del ferrocarril de Triana.

Visitó al ministro el señor Poyuelo con una comisión del sindicato libre de panaderos de Madrid.

El embajador de los Estados Unidos visitó esta mañana al duque de Alba.

El subsecretario de este ministerio fué visitado por don Leopoldo Palacios, el duque de Amalfi y el encargado de Negocios del Perú.

Por estar ausente el presidente, los periodistas visitaron al general Marzo y le preguntaron qué les decía como presidente interino.

El general Marzo les contestó:

—Este es un Gobierno constitucional y por lo tanto no hay vicepresidente.

Cuando no está el presidente le sustituye el ministro más antiguo, que en este caso es el conde de Argüelles.

El ministro de la Gobernación manifestó que le había visitado una comisión de empresas periodísticas, que le habló de la necesidad de mejorar las comunicaciones telefónicas y telegráficas y que se supriman los «Noticieros de los Lunes».

Con respecto a este último extremo les contestó que es asunto que compete a la presidencia, pues allí está la cuestión con los elementos de juicio necesarios para resolverla.

El ministro de Justicia y Cultos recibió hoy a los periodistas y les habló del estado de la cárcel de mujeres de Madrid, de lo que ya se ha ocupado la Prensa. Este es un asunto que requiere para su resolución un estudio sobre el terreno y para ello ha decidido visitarla mañana a las cuatro y media o cinco de la tarde con el director de Prisiones y adoptar las medidas necesarias para evitar daños. Todo lo que se haga ha de ser con las cifras consignadas en el presupuesto.

Un periodista preguntó al ministro si tenía algo que decir sobre la consulta del señor Calvo Sotelo relativa a la posible incompatibilidad con el cargo de presidente del Consejo de administración de un Banco.

«He recibido—contestó — una atenta carta particular del señor Calvo Sotelo, en la que se me hacía esa consulta, pero sólo en el terreno particular, porque oficialmente sobre este asunto no hay otra cosa que la consulta que elevó a la dirección de Registros el Colegio Notarial de Barcelona, a la que se contestó en el sentido que ya se hizo público. Es asunto cuya resolución compete al Consejo en pleno.»

—¿Lo llevará usted a la próxima reunión?

—No lo sé, porque el Consejo no me ha indicado nada sobre ello; así es que la consulta ha sido puramente particular.

—¿Piensa usted hacer alguna modificación en la plantilla de este departamento, especialmente en la del Cuerpo administrativo y auxiliar, que se encuetra en condiciones de inferioridad con respecto al de otros ministerios?

—Ese es un asunto muy delicado porque no se puede sobrepasar la cifra del presupuesto, pero nada puede decirse porque a lo mejor los últimos son los primeros. Yo estudio el asunto y si hay posibilidad de hacer algo lo haré, ya que estoy viendo que esto de la plantilla de los ministerios es un movimiento sísmico.

—

El subsecretario señor Taboada, que asistía a la conversación, dijo que como funcionario, él reconocía la verdad de la observación hecha por los periodistas.

El señor Tormo habló esta mañana de las censuras que hace algún periódico por la lentitud en la provisión de escuelas, y dijo, con documentos oficiales a la vista, que era difícil e intrincada la labor.

«En los dos meses—añadió—que rijo el ministerio, llevo resueltos los concursos de maestros de Marzo, Abril, Mayo y Junio de 1929, en los que para hacer los nombramientos es preciso tener en cuenta los cuatro turnos aparte del de los interinos. Ha habido que examinar más de 8.000 tarjetas, en las que cada maestro indica las escuelas a que aspira.

En cuanto a las últimas oposiciones al Magisterio, fué preciso llenar 9.000 hojas, que constituyen la filiación de los opositores con la puntuación obtenida en los distintos ejercicios.»

Trató luego de las plantillas del personal administrativo de su departamento y manifestó que el asunto ha sido ya tratado en Consejo de ministros y que el de Hacienda había facilitado por escrito las normas de su reforma que no significa aumento porque se ha echado mano de los premios de cobranza, multas y de los recursos para horas extraordinarias, recursos que no existen en Instrucción pública.

«Sin embargo—terminó—yo he ofrecido al personal hacerme intérprete de sus aspiraciones, porque en realidad el escalafón es inadecuado, pero aunque me llamo Elías no soy profeta y no puedo afirmar hasta qué punto podrá lograrse mi deseo.»

Lo que dice el director general de Prisiones

Los periodistas visitaron luego al director general de Prisiones, quien les dijo que mañana acompañará al ministro en la visita a la cárcel de mujeres y ya se está en tratos con los benedictinos para que cedan un solar donde construir nueva cárcel a cambio del que actualmente ocupa.

Indicó que hay una gran actividad en materia penitenciaria y va a construirse un sanatorio para la curación de reclusos pretuberculosos en Santillana (Segovia), y que se estudia la sustitución del rancho por comida variada, lo que parece factible dentro de la cifra presupuestada.

Elogió el sistema penitenciario de España, principalmente el reformatorio de Segovia, donde se ha dado el caso de que una reclusa a quien se notificó la libertad, pidió continuar en el establecimiento.

También dijo que el reformatorio de adultos de Alcalá de Henares es un modelo, y que tiene instalados unos magníficos talleres tipográficos a cargo de los reclusos.

El estado del señor Varela

Al periodista peruano doctor Varela Orbegozo, que en representación de la Prensa de su país vino a España para asistir a la inauguración del Palacio de la Prensa, y tuvo la desgracia de caer enfermo, hasta el punto de encontrarse en gravísimo estado, le ha sido amputada una pierna, y se encuentra muy mejorado, habiendo desaparecido el peligro inminente que se temía por su estado diabético.

En el Sanatorio de Santa Alicia, donde se encuentra, se reciben continuamente cablegramas de las más relevantes personalidades de Lima, interesándose por su salud y agradeciendo las muestras de cariño de que está rodeado y la solicitud con que ha sido atendido por sus compañeros los periodistas madrileños.

El enfermo está muy agradecido por tales deferencias.

La industria del corcho

Al ministro de Economía Nacional se han dirigido los industriales corcheros de Cataluña solicitando una gestión diplomática ante el Gobierno de los Estados Unidos para impedir que se sancione el acuerdo del Parlamento de aquel país, aumentando en proporciones inusitadas los derechos arancelarios de los productos elaborados del corcho que constituyen uno de los artículos más importantes de nuestra exportación a aquel país.

La designación de alcaldes

Esta noche saldrá para Granada, donde permanecerá dos o tres días, el subsecretario de Gobernación.

Según ha manifestado el señor Montes Jovellar, puede darse por virtualmente terminada la designación de alcaldes. «Están nombrados—dijo—en todas las capitales y faltan sólo en algunos distritos por falta de informes y detalles que los gobernadores civiles han de facilitar.

Donde más faltan son en Valencia, porque no se han hecho sino en tres distritos: Albaida, Requena y Sueca.»

—¿Se irá ahora a la preparación del período electoral?

—No sé qué haremos ahora, pues depende de las instrucciones que recibamos del Gobierno. Eso que en el ministerio de la Gobernación dicen del encasillado y de probables candidatos, no lo crean ustedes. Es aún muy prematuro hablar de eso.

En libertad

El juez que entiende en el asunto de la sustracción de láminas de la Biblioteca Nacional, ha decretado la libertad de María Magdalena Díaz, con fiador personal.

Prórroga de un arrendamiento.

El Ayuntamiento aprobó la propuesta concediendo prórroga de un año a Fernando Díaz de Mendoza para la explotación del teatro Español.

Tormenta en Madrid

Esta tarde descargó sobre Madrid una tormenta con acompañamiento de rayos y abundante lluvia.

Durante varios minutos las calles quedaron desiertas. Cayeron algunas chispas eléctricas y en los barrios extremos hugo algunas inundaciones de poca importancia.

Herencias de la dictadura.-Una sesión borrascosa en la Academia de Jurisprudencia.

REVISADO POR LA CENSURA

La Academia Española y el asunto de los representantes regionales

Esta noche celebró su anunciada sesión la Academia Española.

La reunión había despertado mucho interés en los centros culturales por saberse tratarían de modo exclusivo de la posición que adoptaría la corporación con respecto a los académicos regionales nombrados por la dictadura.

La reunión terminó a las nueve de la noche.

Al salir los académicos facilitaron breve versión de lo tratado.

Cotarelo dijo a los periodistas:

—Hemos tratado, como ya se anunció, del asunto de los académicos regionales y en el acuerdo recaído ha reinado completa unanimidad entre los académicos no solamente entre los asistentes a la reunión de hoy, sino entre los propios regionales a los que se había consultado con anterioridad y que se habían mostrado conformes.

Este acuerdo consiste en elevar al ministerio de Instrucción una petición en el sentido de que se dicte un real decreto modificando el de 26 de Noviembre de 1928 por el que se concedía el nombramiento de académicos regionales dentro de esta corporación.

Se pide se vuelva a la normalidad de la Academia respecto a la situación de los académicos, esto es, que los nombrados con carácter regional pasen a ser académicos en propiedad como todos los restantes.

Como cuando se nombraron los ocho regionales se cubrieron dos vacantes de académicos que existían, en realidad el número de plazas ampliadas fué el de seis. Así, pues, lo que se pide es que de estos ocho académicos, las dos primeras plazas que vaquen, las vacantes queden a beneficio de la Academia para nombrar dos nuevos académicos y las seis restantes a amortización a medida que vayan produciéndose las vacantes.

No puedo ser más explícito en esta materia, que, como es natural ha de conocerla antes en su totalidad el ministro de Instrucción.

Los aceites

La «Gaceta» publica una disposición de Hacienda disponiendo la reexportación de aceites de oliva importados en régimen de admisión temporal.

Se efectuará precisamente por las mismas aduanas de entrada.

El plazo de permanencia en la Península de estos aceites y envases extranjeros será de tres meses improrrogables.

Disgusto por el nombramiento de unos alcaldes

Para hoy estaba anunciada por segunda convocatoria la toma de posesión de la alcaldía de Chamartín de la Rosa, nombramiento recaído en favor de Miguel Mas Seguí.

En las inmediaciones del Municipio se estacionó numeroso público, especialmente mujeres, disgustados por el nombramiento del nuevo regidor, por suponerle poco conocedor de las necesidades del pueblo, en vista de que nada hizo cuando ocupó el mismo cargo, en tiempos de la dictadura.

Se dieron gritos de protesta contra el alcalde y vivas al Ayuntamiento, interviniendo la fuerza pública.

Una manifestación de tres mil personas recorrió las calles céntricas de la población, cerrando el comercio.

Fueron detenidos un hombre y cinco mujeres.

El nuevo alcalde del Puente de Vallecas, apellidado Folgueiro, también ha tenido la virtud de no satisfacer al vecindario, por tratarse de un individuo que perteneció al partido liberal romanonista, luego a la U. P., y ahora reniega de aquellos ideales políticos para mostrarse amigo de la situación.

El nombramiento ha producido gran disgusto.

El Congreso estudiantil

Hoy se reunieron varias comisiones del Congreso Federal de Estudiantes.

Mañana se celebrará la sesión del Pleno.

¿Se reconstruye el teatro Novedades?

Nuevamente se asegura que el teatro de Novedades será reconstruído, habiendo adquirido el solar una sociedad que ha comprado también una casa que será la fachada posterior del teatro.

Los planos del nuevo edificio está actualmente confeccionándolos un arquitecto de valía.

En la Academia de Jurisprudencia

En la Academia de Jurisprudencia y bajo la presidencia de Osorio y Gallardo se celebró la cuarta sesión de la discusión de la memoria de Vicente Roig Ibáñez, sobre la Constitución que necesita España.

Dió comienzo la sesión dándose lectura al acta de la anterior.

Guerra del Río dió las gracias al señor Roig por la iniciativa y dice que es significado militante en el partido republicano anterior a la dictadura y que como la discusión que se viene sosteniendo gira alrededor del concepto República y Monarquía, va a exponer su posición personal.

Dice que la existencia de los problemas actuales no se puede desconocer ni negar y que estos problemas sólo tienen solución dentro de la forma republicana. Yo soy republicano español, pero admito la accidentalidad del Gobierno, según los países y las épocas.

Se dice que el partido republicano no está unido a lo que contesto que la República es el ideal común y que dentro de ella existen toda clase de matices que son los partidos que durante la República habría.

REVISADO POR LA CENSURA

REVISADO POR LA CENSURA

Habló después el ex ministro Baldomero Argente.

Dice que la memoria de Roig tiene dos aspectos: el político y el académico, y a este último es al que va a referirse.

Dice que uno es el problema del hombre sin doctrina y otro el del hombre de gobierno. Estudia la Constitución de Méjico, actuación de Porfirio Díaz y la dictadura del Afganhistan.

Dice que la sociedad es antes que el Estado y que el Estado no es un ente sustantivo. Pasa a tratar del concepto de la soberanía y los derechos naturales «Todos los poderes—añade—son delegados y por tanto son responsables.»

Durante todo el discurso se produjeron incidentes, pero al llegar este momento interviene Angel Galarza para manifestar que le extraña mucho la posición del señor Argente que colaboró con la dictadura.

Los aplausos que siguen a las palabras de Galarza dan lugar a que el orador se siente.

Se produce ruidoso incidente, teniendo que intervenir la presidencia que tarda más de un cuarto de hora en restablecer el orden.

Durante este tiempo abundan las frases gruesas entre los oradores.

Hecha la calma, Galarza propone se exija responsabilidad a los académicos que colaboraron con la dictadura.

Como Argente se niega a continuar el discurso, se levanta la sesión.

La aparición de unos cuadros robados

Se ha presentado una denuncia en el juzgado de guardia por Agustín Garrido, diciendo que hace tiempo leyó un recorte de un periódico de Nueva York donde se publicaba un retrato de un cuadro atribuído a Goya, que se encuentra en las Galerías Lafitte, de Nueva York.

Garrido recuerda este cuadro, que conoce perfectamente y que era propiedad de un señor apellidado Mazarredo, que vive en la calle de Velázquez.

En una investigación que hizo para averiguar cómo había llegado dicho cuadro a Nueva York, se enteró de que en dichas Galerías había otros dos cuadros atribuídos al Greco, uno representando un tríptico «La virgen, el niño y un pastor» y el otro que representa a San Pedro llorando.

Cree Garrido que el Goya vale 150.000 pesetas. El primer Greco era propiedad de un señor apellidado Arrate y lo cifra en un millón de pesetas. El otro, propiedad de un señor apellidado Contador, lo valúa en 40.000 duros.

Hizo nuevas averiguaciones Garrido y llegó a concretar que la persona que había intervenido en la venta de dichos cuadros era una mujer dedicada a este asunto, que había sido dependienta de una tienda céntrica de antigüedades.

Admitida la denuncia, el juez ha ordenado varias diligencias para aclarar cómo han salido de España esos cuadros que pertenecen al tesoro artístico nacional.

El Día de Cervantes

Esta tarde se celebró en el Círculo de Bellas Artes la fiesta de El Día de Cervantes con motivo de cumplirse años de la muerte del príncipe de los ingenios.

Asistió gran concurrencia de damas, escritores y artistas.

Pronunciaron discursos muchos socios, adhiriéndose al acto con un elocuente discurso el conde de la Mortera.

A Sevilla

El ministro de Fomento marchará el viernes a Sevilla.

Permanecerá allí tres días.

Cae del tren a la vía

En el kilómetro 230 de la línea de Alicante, se cayó del tren la viajera María Rojo.

Quedó muerta en el acto.

Berenguer en Sevilla

Sevilla.—En el expreso llegó Berenguer con su ayudante, siendo recibido por las autoridades y algunos amigos.

Marchó a lhotel Alfonso XIII, donde se hospeda, para ir luego al Alcázar a almorzar con don Alfonso y someter a su firma varios decretos.

Se prepara un almuerzo en honor de Berenguer por el conuté de la Exposición.

El acto tendrá lugar el viernes.

Sesión municipal suspendida

Gijón.—Ayer fué preciso suspender la sesión de constitución del Ayuntamiento, por no haber concurrido los concejales reformistas ni los republicanos.

Fusión de elementos republicanos

La Línea.—Los elementos republicanos acordaron su fusión en un solo grupo.

Elegido el comité del partido fué designado presidente don Antonio Martínez.

Mitin obrero

Bilbao. — La Sociedad Obrera proyecta celebrar el Primero de Mayo un gran mitin en el teatro de los Campos Eliseos, en el que pronunciará un discurso el ex diputado socialista don Indalecio Prieto.

TOROS

SEVILLA

Márquez, Marcial Lalanda y Manuel Bienvenida

Con una entrada que es casi un vacío, no obstante ser el debut de Manolo Bienvenida, se celebra la primera corrida.

El tiempo es desapacible y lluvioso.

Se lidia ganado de Guadalest.

Primero.—Buen mozo. Lo lancea Márquez despegadamente en dos tiempos.

Sin nada saliente en los dos primeros tercios, se pasa a la faena de muleta, que Márquez realiza artística y valiente, en la que se adorna dando pases de todas marcas y cogiendo los pitones del bicho. (Ovación y música en honor del diestro.) Entra a herir y deja un pinchazo hondo. Repite con media delantera y descabella al primer intento. (Palmas y vuelta al ruedo.)

Segundo.—Más pequeño que el anterior. Lalanda lancea despegado. El animal se arranca fuerte a los caballos.

En el tercio de quites se aplaude uno de Márquez.

Lalanda toma las banderillas y clava un buen par de poder a poder. (Ovación.) Repite con otro de mejor ejecución y la ovación también se repite. Termina con uno magnífico al sesgo. (Ovación.)

Marcial comienza muleteando bien, pero empieza a llover, arreciando seguidamente y el diestro tira a terminar. Un pinchazo en hueso, media delantera y descabella a la primera.

Tercero.—Llueve torrencialmente y el ruedo está en condiciones peligrosas.

Manolo Bienvenida da tres lances superiores y un magnífico recorte, que se ovacionan.

Se aplaude un quite de Márquez.

Como el terreno está cada vez más peligroso, Manolo se quita las zapatillas.

En el segundo pase el diestro pierde la muleta y el estoque, y pocos momentos después vuelve a ser desarmado. Deja media estocada tendenciosa, saliendo sin muleta. Termina con una estocada caída. (Palmas.)

—

Como la lluvia arrecia considerablemente, los espadas suben al palco y después de largas deliberaciones se acuerda suspender la corrida.

La plaga de la langosta en Africa

Larache.—En el despacho del jefe de intervenciones militares, teniente coronel señor Tena, se han reunido los colonos españoles de los predios de Guerida.

Presidió la reunión el director de colonización don Angel Torrejón.

Se trató de los medios de combatir la plaga de la langosta y se acordó solicitar varios tractores y yuntas de ganado a fin de roturar toda la región afectada.

Se considera perdida la cosecha de cebada.

La plaga continúa estacionaria en la región de Larache.

—

Ceuta.—Una nube de langosta, procedente de la zona francesa, donde estos insectos están causando grandes estragos, ha invadido Ceuta y se teme que produzca daños a los agricultores de esta ciudad, los cuales están muy alarmados.

—

Tánger.—Ha aparecido en la zona internacional la plaga de la langosta, obligando a las autoridades a adoptar toda clase de medidas para evitar los estragos de la misma.

Una de estas medidas ha sido la movilización de 600 indígenas, que provistos de toda clase de medios se dedicarán a la destrucción de las grandes nubes de langosta que han hecho su aparición en la zona.

Dimisión de concejales

Yecla.—En la sesión del pleno municipal celebrada anoche, el alcalde dió cuenta de cinco nuevas dimisiones de concejales, acordando comunicar el hecho al gobernador.

Se dan varios nombres de posibles tenientes de alcalde.

Próxima conferencia de Alcalá Zamora

Bilbao.—El presidente de la sociedad El Sitio, ha recibido una carta de don Niceto Alcalá Zamora en la que anuncia que su conferencia puede celebrarse el 30 del actual, por la tarde, si para ello se cuenta con la autorización del Gobierno.

Ya se ha hecho la oportuna gestión cerca del gobernador para recabar su autorización.

Un gobernador de la dictadura

Orense.—La Diputación provincial, en sesión permanente, trató de un artículo publicado por el periódico «La Región», del ex gobernador civil don Salustiano Muñoz Delgado, contra el diputado provincial don Eladio López.

Se acordó abrir un expediente para comprobar el proceder del ex gobernador durante el período de su mando y elevarlo al jefe del Gobierno y ministros de la Gobernación y Ejército, enviando al fiscal copia del artículo.

El motivo de la indignación del señor Delgado es, según se dice, haber pedido el diputado provincial que se anulase el título de hijo adoptivo de la provincia en favor de don Salustiano.

Toreros que mejoran

Cádiz.—El diestro Perete continúa en estado estacionario.

La noche la pasó con poca fiebre.

Se queja de fuertes dolores.

Su padre continúa a su lado.

—

Jaén.—El diestro «Parejito», herido en la corrida del domingo, mejora.

Los médicos dicen que dentro de dos días podrá trasladarse a Córdoba.

Se aplaza la feria de Sevilla

Sevilla.—En vista de la persistencia del mal tiempo, la comisión municipal permanente ha acordado aplazar los festejos de la feria hasta el sábado próximo para terminarla el día 30.

En evitación de perjuicios a los ganaderos, no se ha suspendido el ferial de ganados.

El aplazamiento de los festejos ha obedecido a los desperfectos que la lluvia ha causado en los adornos del ferial.

Choque de barcas

Huelva.—En un paraje de la costa conocido por Malacañas chocaron una barca de la matrícula de Ayamonte que se dedicaba a las faenas de pesca y la lancha motora «María».

Cayó al agua entre las dos embarcaciones el marinero Juan Romero, de 24 años, que quedó horriblemente destrozado.

El cadáver fué trasladado a Huelva.

En defensa de un ferrocarril

Albacete.—En una asamblea celebrada por las fuerzas vivas de la localidad, se acordó designar una comisión que marche a Madrid con objeto de solicitar no se suspendan las obras del ferrocarril Baeza-Utiel en la parte que afecta a esta provincia.

La situación de un Ayuntamiento después de la dictadura

Málaga.—Con objeto de estudiar la situación económica del Ayuntamiento, se reunieron el alcalde, los tenientes de alcalde el contador y el secretario de la corporación.

La reunión duró varias horas.

El alcalde manifestó a los periodistas que el presupuesto municipal confeccionado por el anterior Ayuntamiento arroja un déficit desde el primero de Enero al 30 de Abril de unas 400.000 pesetas.

Además quedan obligaciones pendientes de Enero a Marzo y no ha podido pagarse siquiera a los empleados que seguramente no podrán percibir sus honorarios hasta el mes de Mayo.

Temporalazo

Sanlúcar de Barrameda.—Reina furioso temporal de agua y viento.

En el puerto entraron de arribada forzosa varias embarcaciones pesqueras.

A. SERRANO.

Cataluña

La estancia de Alba en Barcelona

Don Santiago Alba, esta mañana ha acudido al palacio de la Diputación, donde se han celebrado las fiestas oficiales.

Como este año las fiestas han adquirido un esplendor extraordinario, desde primeras horas de la mañana, en los alrededores del palacio de la Diputación se habían congregado más de 15.000 personas.

El acceso a la Diputación era solamente permitido a las personas que llevaban invitación.

Han acudido los periodistas americanos, que se encuentran en Barcelona y todas las autoridades barcelonesas.

Cuando la fiesta estaba en apogeo, ha llegado don Santiago Alba. La gente, al distinguirle, ha prorrumpido en una ovación, contestando Alba descubriéndose repetidas veces.

El señor Alba ha sido recibido en el palacio de la Diputación por el señor Maluquer, presidente y la mayoría de los diputados.

Fué obsequiado con un lunch, departiendo amistosamente con el presidente y los diputados

Como en la plaza de San Jaime se estaba dando una audición de sardanas, al asomarse don Santiago Alba al balcón, la gente le ovacionó nuevamente.

Seguidamente salió el señor Alba acompañado de su familia con dirección a su domicilio.

Este mediodía almorzó en casa de Buixeda. Esta noche asistirá al teatro Nuevo, en donde se celebra una función de una zarzuela catalana, titulada «La Legión de Honor».

La amnistía

La sección cuarta de la Audiencia ha informado en contra de la concesión del indulto a Juliá y Compte, procesados ahora por quebrantamiento de condena.

Los abogados defensores han interpuesto recurso de súplica.

Sin embargo de lo expuesto, anoche en el expreso llegó Compte, que se hallaba en el penal del Dueso, y fué puesto en libertad.

En Manlleu, con motivo de la llegada del desterrado don José Pons Solá, se congregó enorme gentío para recibirlo en los andenes de la estación.

La acogida que se le dispensó fué cariñosísima.

Aragón

(Servicio especial de EL PUEBLO)

Acto de sabotaje

Zaragoza. — En la partida de Valdecañas, del pueblo de Villarreal de Huerva, en un cobertizo, se quemó un compresor de la empresa constructora del ferrocarril de Zamora.

Fué detenido por la guardia civil, como presunto autor, el herrero Vicente Muñoz, de 21 años, a cuyo cargo estaba confiada la fragua instalada en el cobertizo del compresor.

Peticiones de los lecheros

Zaragoza. — Los lecheros han solicitado de la alcaldía algunas modificaciones benévolas en la disposición sobre el precintado de las vasijas para la leche.

Conferencia en perspectiva

Zaragoza. — Se sabe que el día 4 de Mayo se celebrará en el Centro Manchego de esta ciudad un acto político, en el que pronunciará un discurso el señor Ossorio y Gallardo.

RODRIGUEZ DE MIER Y SANZ
Enfermedades de señoras y niños
Reumatismo
HOMEOPATA
Consulta de once a una
Av. V. Eugenia, 22. Valencia

Ministerio de Educación, Cultura y Deporte 2012

A Madrid

Zaragoza. — Esta tarde marchó a Madrid el alcalde señor Jordana, para asistir a una Asamblea general de los ganaderos del reino.

También salió para Madrid el presidente de la Diputación, señor Blesa, para gestionar algunos asuntos que afectan a dicha Corporación.

Cayó del burro

Zaragoza. — En la ribera del Ebro, un gitano llamado Ramón Tual, de 20 años cayó de la caballería que montaba, produciéndose lesiones en la cabeza, de las que fué curado en el Hospital.

Telegrama de gratitud

Zaragoza. — Luis Espeleta, presidente del Centro Obrero Aragonés, de Barcelona, ha telegrafiado al alcalde expresándole la gratitud de aquella entidad por la cariñosa acogida dispensada a sus delegados en su reciente visita.

Extranjero

(Servicio especial de EL PUEBLO)

Después de la firma del Pacto Naval

Wáshington. — En los círculos políticos y parlamentarios, al comentarse el tratado que ha puesto fin a la Conferencia Naval de Londres, se expresa en general una opinión favorable al citado documento.

La opinión más generalizada es que si bien el tratado dará lugar en el Senado norteamericano a un largo y reñido debate, finalmente se llegará a la ratificación.

En las organizaciones pacifistas el tratado ha sido acogido también favorablemente, y se dice que no puede oponerse contra el documento ningún argumento sólido.

Se admite que el tratado de la Conferencia Naval constituye un importante adelanto en el camino de la paz, y se afirma que el Congreso de representantes y el Senado lo ratificarán antes de que terminen sus sesiones.

—

París. — «Le Journal», ocupándose de la Conferencia de Londres, escribe que su feliz terminación ha sido debida, sobre todo, a la ingeniosidad de los técnicos, que ha permitido poder llegar a una transacción, asegurando de esta manera algunos resultados parciales.

—

París. — «Le Temps», ocupándose de la Conferencia Naval de Londres, dice que ha terminado mejor de lo que podía suponerse, después de las controversias que se han desarrollado durante las negociaciones, y que los franceses no pueden por menos que felicitarse por el hecho de que a falta de las garantías generales de seguridad, Francia sale de la Conferencia conservando su libertad de acción y el derecho de velar por su defensa con plena conciencia de su deber hacia sí misma.

La Oficina Internacional del Trabajo

Ginebra. — En la víspera de la XLVIII sesión que el Consejo de administración de la Oficina Internacional del Trabajo, celebrará en París, el órgano oficial de la Oficina del Trabajo publica las siguientes líneas:

«Al invitar al Consejo a reunirse en París, el Gobierno francés ha querido conmemorar el X aniversario de la actividad de la organización internacional del Trabajo. El Consejo se reunió ya en París en 1920, celebrando su primera sesión, pues aunque se había reunido anteriormente en Wáshington, poco después de su constitución las deliberaciones no habían revestido más que un carácter netamente provisional.

Durante los últimos diez años el Consejo se ha reunido a invitación de los gobiernos en otras capitales de Europa y especialmente en Roma, Estocolmo, Berlín y Varsovia.»

Se conforman con la reducción

París.—Los obreros del ramo de construcción que estaban en huelga desde el día 5, porque pedían un aumento de salario de 0'75 francos por hora, han vuelto al trabajo, aceptando únicamente un aumento de 0'25 francos por hora.

Alemania y la dirección del Banco Internacional

Berlín. — Dicen los diarios que el presidente del Banco del Imperio, Luther, ha hecho, ante la elección de director general del Banco Internacional de Pagos de Basilea, una exposición de motivos de la actitud de la delegación alemana, diciendo entre otras cosas, que en las negociaciones que condujeron a la fundación del Banco, se expresó claramente el principio de paridad entre Alemania, único país deudor y Francia, el principal país acreedor.

Los estatutos del Banco dieron a ambos países una situación privilegiada pero igual en derechos. El pueblo alemán se basó principalmente en esta paridad para esperar que el nuevo Banco constituyese un elemento útil no solamente a la economía universal, sino también a la colaboración entre Alemania y Francia.

Los tres miembros alemanes del Consejo de administración continuaremos nuestros esfuerzos para que el nuevo Banco se desarrolle en el sentido indicado. La elección de Quesnay no respondería al principio de paridad. Por esta causa lamentamos vernos obligados a votar contra su elección.

Accidente en el Metro

París.—Esta tarde, en la estación del Metro de Port de Versalles, han chocado dos trenes a causa de no funcionar las señales.

Resultaron heridos 30 pasajeros.

Asuntos germano-polacos

Berlín.—El Gobierno ha llevado al Reichstag un proyecto modificando los derechos aduaneros que afectan principalmente a Polonia.

La «Gaceta de Voss» dice estar enterada de que se han practicado gestiones por el Gobierno polaco para concretar los puntos de vista alemanes en esta cuestión.

La aprobación del Tratado naval

Washington. — Hoy celebraron una conferencia el presidente Hoover y varios miembros del Senado.

Parece seguro que el Tratado Naval de Londres será sometido a la aprobación de la Cámara dentro de breves días.

Aceptando una invitación

Wáshington. — El comité de Negocios Extranjeros ha pedido al Gobierno acepte la invitación hecha por el Gobierno francés de concurrir a la Exposición Internacional Colonial, que se celebrará en París el año 31.

En favor del turismo

París. — El alto comisario de turismo ha publicado una nota diciendo se ha pedido al Gobierno francés la supresión de los impuestos que gravan la entrada y estancia de los turistas en Francia.

De momento, se han suprimido ya los impuestos sobre desembarque de turistas y reducido en un 25 por 100 los que gravan la estancia en los hoteles de lujo.

Accidente de aviación

Copenhague. — Un avión de la marina que se dirigía a esta capital desde Garnamendi, cayó al mar Báltico.

Perecieron todos sus tripulantes.

Accidente ferroviario

Bucarest. — El rápido Bucarest-Constantinopla, ha chocado con una locomotora, cerca de la estación de Mediticia.

Murió el maquinista de la locomotora y dieciséis viajeros quedaron heridos de gravedad.

La insubordinación de la India

Carachi. — Los partidarios de Gandhi han decidido dedicar todos sus esfuerzos a conseguir no se consuman tejidos ni bebidas de procedencia inglesa.

—

Bombay.—Se han producido numerosos desórdenes en varias partes de la India.

En Badti Abasch una gran muchedumbre protegió a los infractores de la ley.

La policía atravesó el cordón de manifestantes practicando varias detenciones.

Resultaron varios heridos.

Ha sido detenido el profesor Sharpuru, presidente del Consejo de guerra del Congreso provincial de Bombay.

—

Calcutta. — Los partidarios de Gandhi que se encuentran en una penitenciaría, entre ellos el alcalde de Calcuta, han comenzado la huelga del hambre como protesta a los malos tratos de que son objeto por parte del personal de la prisión.

Ciento once mil viudas reincidentes

Londres. — Según las últimas cifras del ministro de Pensiones, 111.000 viudas de la guerra han vuelto a contraer matrimonio.

La confección de las pensiones ha disminuído éstas en más de ocho millones de libras esterlinas.

Atacados por la psitacosis

Londres. — Telegrafían de Pernambuco, que han sido atacados de psitacosis veinte tripulantes del paquebot «Ruy Barbosa», cuyo capitán ha ordenado la inmediata destrucción de todos los loros existentes a bordo.

Detención de un ladrón

Río Janeiro. — A requerimientos de la policía española ha sido detenido a bordo del trasatlántico «Infanta Isabel», el súbdito español Fernando Ricardo Rodríguez, autor de un importante robo en Sevilla.

Un perro fiel a su dueña

Roma. — Uno de los sabuesos negros favoritos de la difunta reina de Suecia, ha sucumbido a la pena que le causó la muerte de su dueña.

Durante los últimos días de la enfermedad de la reina, el perro demostraba malancolía y después del fallecimiento, se negó a comer.

Otro triunfo de Carnera

Portland (Oregón). — En un combate de boxeo entre Primo Carnera y Baker, venció el italiano por k. o. en el primer round de los diez a que estaba concertado el encuentro.

Más detalles del incendio del presidio de Columbus

Nueva York.—Los últimos detalles del incendio en el presidio de Columbus dicen que el fuego se declaró al mismo tiempo en dos edificios ocupados por 800 detenidos.

El presidio se construyó para dos mil reclusos, pero actualmente encerraba 4.950.

Oficialmente se declara que ha habido 300 muertos y 1.300 heridos.

A las nueve de la noche el número de cadáveres extraídos era de treinta.

—

Columbus.—Se anuncia oficialmente que el número de víctimas del incendio de la cárcel se eleva a 307.

Hasta ahora han sido identificados 41 cadáveres.

—

Columbus.—Las últimas noticias elevan a 317 el número de muertos en el incendio de a prisión.

Siguen conociéndose actos de heroísmo registrados en el salvamento de los presos.

Las autoridades han comenzado a instruir diligencias para depurar responsabilidades.

—

Columbus.—Se ha comprobado que el edificio de la prisión incendiada albergaba 3.500 reclusos, a pesar de que la capacidad es sólo para 1.500.

Ha llegado una comisión oficial para averiguar las causas del siniestro y la razón por la cual no fueron puestos en libertad los reclusos al advertirse la gravedad del fuego.

Mateo de la Osa contra Midleto

Nueva York.—El boxeador español Mateo de la Osa, cuyas sensacionales victorias le han convertido en ídolo del público, ha sido contratado nuevamente para actuar en Olimpia.

Su próximo contendiente será Midleto, el cual ha peleado anteriormente con Stribling y otros pesos pesados de primera categoría.

La empresa de Olimpia presenta a Mateo de la Osa a petición del público, entre el cual disfruta el púgil español de una popularidad sólo superada por el boxeador cubano Kid Chocolate, siendo esta la primera vez que en el citado local actúa un boxeador en tres veladas consecutivas.

El vuelo del «Zeppelín»

Friedrichshafen. — El dirigible «Conde Zeppelín» salió ayer mañana de su cobertizo con dieciséis pasajeros.

Después de haber volado sobre Farre y Luxemburgo regresó al campo de aviación, presenciando el aterrizaje 50.000 personas.

La importación española a la Argentina

Buenos Aires. — En la memoria de la Cámara de Comercio Española se dan algunas cifras de la importación a la Argentina, que arroja las siguientes cifras:

En 1927 España exportó a la Argentina mercancías por valor de 13.664.435 pesos oro. En 1928, dicha cifra se elevó a 17.838.753 pesos oro.

EBRO PRENSA.

Alcoy

Han comenzado las fiestas

Esta mañana dieron comienzo los clásicos festejos de «Moros y Cristianos», tan típicos y tradicionales, que este año han revestido mayor brillantez, si cabe, que en años anteriores.

La animación es grandísima, siendo muchos los forasteros que han acudido para presenciar tales festejos.

Se ha celebrado el anunciado concierto por la Banda de Alabarderos, que ha obtenido un éxito ruidoso.

Al interpretar selectas composiciones extranjeras y nacionales, el público demostró su entusiasmo con calurosas y prolongadas ovaciones.

CORRESPONSAL.

Cámara Agrícola

El R. D. sobre reglamentación de exportación naranjera

Al publicarse en la «Gaceta» del 20 del actual el R. D. L. que regula la exportación de nuestras naranjas a los mercados extranjeros, esta Cámara Agrícola, conocedora y defensora del criterio que sobre el particular tiene su sección correspondiente integrada en la Federación de Productores de Naranja de Levante, ha promovido la reunión de esta última entidad para que conjuntamente con los elementos afectos a la mencionada producción acuerden lo que estimaren conveniente para mejor proveer a la defensa de la expansión naranjera, y al efecto mañana viernes 25 del actual, a las 11'30 de la mañana, concurrirán al salón de actos de la Cámara, no sólo los miembros que constituyen la citada federación, sino cuantos productores y exportadores lo deseen para cambiar impresiones y proceder, si así lo considerasen oportuno a la convocatoria, de una Asamblea en la que pueda exteriorizarse de una manera concreta el sentir de los naranjeros con referencia al mencionado R. D. L. de 18 del actual. Ello sin perjuicio de que la Cámara, adelantándose al criterio general opuesto a las normas coercitivas que impone la soberana disposición, envíe al presidente del Consejo de ministros respetuosa protesta, principalmente por no haber sido oídos los elementos interesados.

Los cursos breves de Enología

El día primero de Mayo próximo, comenzará en el laboratorio de la Cámara el segundo curso breve de Enología y análisis de vinos a cargo del competente profesor enólogo don José Salinas Iranzo. Continúa abierta la matrícula hasta el día 30 del actual, y cuantos deseen figurar como alumnos pueden inscribirse al efecto en las oficinas de la entidad, ya que después de transcurrido dicho plazo ya no será posible admitir más alumnos, pues el número de éstos es limitado.

VIEJAS NOVEDADES

Los pájaros de antaño

Va recobrando Madrid uno de los pintorescos aspectos que había perdido.

Durante seis años—casi siete—apenas si se vieron revolotear bajo el alegre cielo de la capital de España aquellas aves de vuelo tardo y corto criadas en los nidos de la política provinciana.

Fuera de aquellas mascaradas que organizaban de tarde en tarde los hombres de la dictadura, para hacerse la ilusión de que el país estaba con ellos, apenas si se veían por las calles madrileñas aquellos pájaros de aire atontado, pero más vivos que el hambre, que caciqueaban por la menuda en pueblos, aldeas y villas de los distritos rurales.

Venían a dejarse engañar, según propia y humilde confesión; mas casi nunca eran ellos los engañados. Pasaban unos cuantos días sin privarse de nada, porque el personaje político interesado en tenerlos contentos los mantenía de agasajo en agasajo. Y lo peor que podía ocurrir—ocurría casi siempre—era que los asuntos de interés general, motivo del viaje, siguieran como estaban. Ellos se habían divertido en gordo. ¡Y que les quitaran lo bailado!

No se veían apenas por Madrid estos ejemplares de la fauna ornitológica rural.

Pero ya vuelven a verse. Un corto paseo por la calle de Alcalá y por la Puerta del Sol, permite advertir su presencia. Y se les conoce en seguida. No han cambiado apenas. La mayoría de ellos, son los mismos de antes. Un poco más gruesos, un poco más canosos, un poco más calvos... Siete años de caminar por el desierto, envejecen al más pintado. Y de caminar sin esperanza. Porque ellos y todos nos habíamos hecho a la idea de que la dictadura iba a durar siempre.

Cayó, como se desprende del árbol la fruta pasada de sazón; y las asustadas avecicas torreras se apresuran a salir de sus nidos para tender el vuelo hacia los «Madriles».

Este viaje es de exploración. A ver, para no preguntar. A oler lo que se guisa en Gobernación, con vistas a las elecciones generales. A documentarse un poco para tomar posiciones.

Visitan, preguntan, inquieren, con esa inocencia cautelosa de que gustan revestirse.

—¿Qué, parece que se inclinan las pesas en favor del conde de Bugallal?

—Eso dicen.

—Pero Montes Jovellar, que es el que lleva la batuta, tirará hacia los mauristas.

—Hombre...

—No debe de estar muy claro todavía lo de que éstos hagan las elecciones.

—Probablemente son ellos los que menos saben del particular.

Mientras llevan a cabo estas indagaciones sutiles devoran con ojos de codicia a alguna chavala «castigadora» y urden regocijados planes para la velada.

—¿Esta noche a dónde?

—Primero a cualquier teatro. Y después...

—¿Esas tenemos?

—Para cuatro días que va uno a vivir...

¡Pintorescos gorriones de la campiña! Le han devuelto a Madrid uno de los aspectos pintorescos que había perdido. Otra vez vuelan en bandadas bajo el cielo alegre de esta ciudad maravillosa que tiene para ellos una simpatía acogedora.

Son los representantes de una España caduca. Convendría hacerlos desaparecer.

Pero traen dinero fresco. Y se lo gastan tan alegremente...

JUAN JOSE LOBENTE.

(Prohibida la reproducción.)

Repaso de asignaturas

BACHILLERATO. ELEMENTAL. UNIVERSITARIO (letras)

Peritaje Mercantil. Magisterio (letras

Lecciones particulares, a domicilio y convencionales

Dirigirse a J. LLORCA

Hernán Cortés, 29

Unas declaraciones de Ernesto Vilches

Como verán, el actor español se muestra tan soberbio como inmodesto

Ni un recuerdo para María Guerrero, al lado de la cual se formó como actor.

Ha hablado el señor Vilches con un redactor de la revista «Bohemia», de la Habana, y vale la pena reproducir las declaraciones que ha hecho a la citada publicación, sobre todo para que las conozcan los artistas y autores dramáticos españoles:

«No debo—dice—nada a los autores. Ni hubo uno capaz de escribir una obra para que yo la estrenase. Las obras que me dieron fama fueron arregladas por mí. No debo nada a las actrices que trabajaron a mi lado. A mi lado se hicieron. A mi lado adquirieron personalidad. Después, ya hechas, ahitas de popularidad, ingratas, se fueron a explotar, no la personalidad adquirida a mi lado, bajo mi égida, sino el reflejo de mi fama, que las acompaña como una aureola...

Los actores que trabajaron conmigo son mis discípulos. También se van, a levantar tienda aparte, a imitar mi trabajo, a copiar mis gestos, mi voz, hasta mis doctrinas personalísimas... Vinieron a mí en busca de abrigo, de ayuda para sus vocaciones. «¿Has trabajado alguna vez?», les preguntaba. «No, señor.» «¡Bien!—les decía— Quédate. ¿Tienes afición?» «¡Oh! Eso, sí. Muchísima.» «Temo, sin embargo, que no sirvas. ¡Qué date!» Y los hago actores, y se van. Y luego me niegan, como Judas a Jesucristo.»

«Y no crea usted que son casos aislados los que le cito. Todos, sin excepción, han hecho lo mismo. De ahí viene todo este cansancio, toda esta decepción. Y por eso quiero irme. Temo que después sea tarde. Me voy sólo. A la Phono-Film, a Hollywood, para filmar películas habladas en español. Me contrataban con toda la compañía, pero he preferido irme sólo. Desde allá escogeré los elementos que crea capaces y los contrataré.

Espero triunfar. Llevo los mismos bríos, los mismos entusiasmos que puse en todos mis empeños, para ponerlos a contribución del desarrollo definitivo de la película hablada en español... Donde quiera que estuve ha estado conmigo la voluntad, el arte, el buen gusto y este afán mío, absoluto, inquebrantable, de llevar el teatro hacia nuevas formas, a moldes nuevos.»

Nosotros, remontándonos a sus primeros tiempos, recordamos que la personalidad de Vilches arranca de aquel «Castrolejo» de los hermanos Quintero, en «Las de Caín», y del famoso «Rubio» de «La Malquerida», de Benavente.

Y, sin embargo,, dice que no debe nada a nadie.

Teatrales

PRINCIPAL

Los éxitos de Rambal «¡Volga! ¡Volga!»

Por éxitos se cuentan las funciones de la compañía de Enrique Rambal, el genial director de escena y gran actor.

Para mañana ha dispuesto la representación de la grandiosa obra «¡Volga! ¡Volga!», que trasladada a la escena ha ganado en intensidad y emoción y que tanto en la novela como en el cine ha sido elogiada y aplaudida.

Rambal ha hecho un alarde escénico para presentar «¡Volga! ¡Volga!» con todo lujo de detalles en decorado y trajes, que han sido construídos con una propiedad y riqueza jamás superadas.

Con tales alicientes, es de esperar que en Valencia obtenga la citada obra el gran éxito que en Madrid y provincias ha obtenido siempre que se ha representado.

APOLO

Compañía Alegría-Enhart

Hoy, a las diez noche, debuta esta aplaudida agrupación con el estreno de la grandiosa fantasía cómico-lírico-bailable, en dos actos y quince cuadros, original de los señores Alegría y Enhart, titulada «Oro, seda, sangre y sol», extraordinario acontecimiento de esta compañía, magníficamente presentada y que tiene además el aliciente de finalizar el espectáculo con la lidia en escena de un bravo novillo.

El lleno está descontado, ya que los precios que regirán son los de tres pesetas butaca y 0,75 la entrada general.

PRINCESA

Hoy, selecta matiné a las 6,15 tarde, representándose el gracioso sainete «El último mono, o el chico de la tienda», obra de grandioso éxito para la compañía Leandro Alpuente y muy especialmente para Ricardito Alpuente.

Por la noche, a las diez, la colosal comedia «La locura de don Juan», Creación de Leandro Alpuente.

Ateneo Mercantil

Conferencia

Hoy jueves, a las diez de la noche, se celebrará una conferencia en el Salón de Exposiciones de este Ateneo, con el tema «Uruguay», a cargo del cónsul de dicha nación en Valencia, coronel don León Enrique Muñoz.

Tanto por el interés del tema como por la calidad del conferenciante, es de desear la mayor concurrencia de señores socios.

La conferencia irá ilustrada con proyecciones luminosas.

Tauromaquia

La corrida del domingo

La empresa de la plaza de Toros, siempre deseosa de darle al público valenciano las mejores combinaciones tanto en toreros como en toros, ha organizado para el domingo, a las cuatro y media, un grandioso cartel para que los aficionados puedan pasar una buena tarde.

Los toros pertenecen a la acreditada ganadería de los señores hijos de Angoso, de Salamanca, que ya hace muchos años no ha lidiado ganado en esta plaza y que es de esperar mande una corrida seleccionada para ganarse entrar en combinaciones de feria.

La terna de matadores la formarán el Niño de la Palma, que viene dispuesto a reconquistar el cartel de Valencia; Vicente Barrera, que ya tiene cogido el secreto de los éxitos, y lo demuestra el triunfo de Málaga el domingo y el del lunes en Barcelona, cortando orejas en las dos plazas, y Enrique Torres, que el domingo también cortó la oreja en uno de sus toros.

Esta tarde, a las cinco en punto serán desencajonados los seis toros en los corrales de la plaza.

Los señores que tengan reservadas entradas y localidades de encargo, podrán retirarlos en las oficinas de la contaduría de la plaza, esta tarde, de cuatro a siete y mañana a las mismas horas.

Ayuntamiento

Quintas

Ignorándose el actual domicilio del mozo del reemplazo del año 1929 Baldomero Sánchez Grau, se le requiere por medio del presente anuncio para que el día 26 del actual, a las ocho horas de la mañana, se presente en el cuartel del regimiento de infantería de Mallorca, de esta ciudad, provisto de la cartilla militar para su incorporación a filas.

Valencia 24 de Abril 1930.—El Alcalde, José Maestre.

Deportes

VALENCIA F. C.

AVISOS

Se pone en conocimiento de los señores socios, que mediante la presentación del pase del mes corriente tendrán libre entrada en el campo de Mestalla para presenciar el partido del próximo domingo, entre el Club Deportivo Español, de Barcelona y el Victoria de Las Palmas.

—

Se pone en conocimiento de los señores que tienen encargos de tribuna anuales, que éstos se les reservarán para el partido del próximo domingo, hasta el sábado día 26, a las ocho de la noche, en las taquillas.

VALLEJO

Esta tarde, a las 5,15, jugarán en este campo el C. D. Popular y el tercer equipo del Gimnástico.

El partido se presenta reñidísimo, ya que los dos equipos están en condiciones de hacer una pelea emocionante y de gran interés.

Así, pues, no es de extrañar que esta tarde acudan al campo del club decano muchos aficionados, máxime siendo la entrada por donativo.

Club Deportivo Gracia

AVISO

Se convoca a junta general ordinaria para el día 28, a las diez de la noche por primera convocatoria y a las 10,30 por segunda, en el domicilio social, calle de Ensanz, número 17 (bar Serra), según orden del día que obra en el tablón de avisos de este club. —El secretario, Cirilo Llácer.

EN ALGIROS

P. D. Sem, 2-C. D. Praga, 1

El pasado domingo, por la mañana jugaron en este campo un partido los equipos mencionados, resultando vencedor el P. D. Sem por dos a uno.

Este equipo hizo un buen partido, dominando con insistencia al Praga, del que se destacaron el portero y defensas.

EN PATERNA

Paterna, 2-C. D. Cid, 5

El pasado domingo se celebró un partido de futbol entre los equipos arriba indicados, que finalizó con el resultado antedicho.

El primero en marcar fué el equipo local, en jugada personal del exterior izquierda. Empató el equipo forastero, y adquirió ventaja al marcar seguidamente el segundo tanto, finalizando la primera parte.

En la segunda, los del Cid marcaron tres goals más por uno de los locales, terminando el partido con este resultado.

Del Paterna se distinguieron la defensa y los exteriores y por el Cid, todos bien, sobresaliendo la delantera.

El árbitro estuvo irregular.

Juego de pelota

TRINQUETE DE PELAYO

Fusteret, Aranda y Vaquero (rojos), contra Pallero, Peris y Pedralva (azules).

En el trinquete hay un lleno completo.

El partido resultó interesantísimo, pues se jugó mucho y bien a pelota por espacio de dos horas, y durante este tiempo se realizaron jugadas magníficas.

Aunque la pelota pagó, en momentos de verdadero compromiso, muy mal al bando azul, hemos de reconocer que la victoria conseguida por los diablillos rojos fué justa y ganada en buena lid, porque el dominio siempre correspondió a este bando.

Fusteret hizo un buen partido, pero su labor de conjunto, comparada con la de los demás pelotaris, a excepción de tres juegos, pecó de floja, pues tuvo momentos brillantísimos pero también los tuvo en que falló, y hubo juego que en el resto no tocó pelota.

Aranda, jugando de medio, estuvo afortunadísimo, pues en todo el partido sólo falló cuatro quinces y en cambio, rematando a «bolea» y «bot y bon brás», estuvo fuerte y seguro.

Vaquero, sentó cátedra hiriendo, pues en los juegos del resto obligó a hacer el «dau» por delante al Pallero, imposibilitándole el que pudiera desarrollar su juego duro, que es el fuerte de este jugador.

Pallero y Peris, estuvieron monumentales en acierto, voluntad y entusiasmo.

Huelga decir que el público salió ensalzando la labor de los pelotaris, que fué buena y honrada de verdad.

MARCHAOR.

Obreras

Sociedad de carpinteros La Unión.—Celebrará junta general extraordinaria mañana a las seis de la tarde, para tratar sobre la conveniencia o no de ingresar en el Sindicato.—El secretario.

—

Carpinteros mecánicos de Valencia y sus contornos.—Se convoca a junta general extraordinaria que se celebrará en nuestro domicilio social, Casa del Pueblo, hoy a las seis y media de la tarde, para tratar el siguiente orden del día: Lectura del acta anterior, tratar sobre «Solidaridad Obrera», petición del compañero Gimeno, reingreso del compañero Esteban Pizarro, y ruegos, preguntas y proposiciones.

Siendo de verdadero interés los puntos a tratar, se espera que no falte nadie.—El secretario, Daniel Escribá.

Más sucesos

Un autobús atropella a un niño dejándole moribundo.

Ayer por la noche ocurrió en el Camino del Grao una desgracia análoga a la que días pasados costó la vida a un pobre niño, y que causó honda emoción a cuantos la presenciaron, por lo inesperado y aparatoso del atropello.

El niño José Gil Fito, de diez años, que intentó cruzar la calzada del Camino del Grao, frente a la calle de José María Orense, salió por entre unos carros, sin ver que el autobús número 8.420 estaba casi al nivel de los expresados vehículos.

El atropello fué inevitable: por pronto que el chófer hizo funcionar los frenos, ya el vehículo había alcanzado a la desgraciada criatura, lanzándola al suelo y luego sus ruedas pasaron sobre el débil cuerpecito, dejándole moribundo.

Peatones y viajeros se lanzaron en auxilio del niño, trasladándolo a la Casa de Socorro de Colón, en donde le curaron de una herida contusa en la región parietal izquierda; otras en el muslo y rodilla del mismo lado; probable fractura de la base del cráneo; contusión abdominal y visceral.

Pronóstico gravísimo.

En un coche ambulancia fué trasladado al Hospital, en donde se desarrolló una escena desgarradora entre los padres del niño.

A las cuatro de la madrugada el estado de la criatura era desesperado, temiéndose de un momento a otro un fatal desenlace.

El juzgado de guardia instruyó las oportunas diligencias.

Atropellado por un auto.

En la Gran Vía del Marqués del Turia, el auto de la matrícula de Barcelona, número 20.306, propiedad de don Juan Rosario Martínez, atropelló a una mujer llamada Adela García Real, de 35 años, causándole una herida en forma estrellada en el occipucio que interesa el tejido celular y periostio con hematoma; otra en el dorso de la mano derecha, epistaxis y conmoción cerebral.

Fué curada en la Casa de Socorro de Colón y luego trasladada al Hospital en grave estado.

Ministerio de Educación, Cultura y Deporte 2012

Madrid:
«Standard»
Aduana, 15

Transportes Monllor

Valencia:
Teléfono 12.011
Clavé, 20

Servicio por camión de domicilio a domicilio, con salidas regulares para Madrid, admitiendo toda clase de encargos. SERVICIO SEMANAL para Baleares, Málaga, Melilla, Ceuta y Almería

Región valenciana

Burjasot

NUEVA DIRECTIVA.

La nueva directiva de la Juventud Republicana es la siguiente: Presidente, don José Martínez; vice, don Vicente Valero: secretario, don Agustín Oliver; vice, don Martín Gandía; tesorero, don Francisco Riera; contador, don José Pastor; vocales: don José Cardona, don Julián Safont y don Vicente Alonso.

EL CENSO ELECTORAL.

Aceptada por el Gobierno la necesidad de confeccionar un nuevo censo electoral, convencido de las malas cualidades que reune el que «fabricó» la dictadura, precisa que los republicanos se den cuenta de esta operación, en la que no hay que perder detalle y cumplir al pie de la letra cuantas disposiciones se dicten, con el fin de que nadie se quede sin voto.

LOS PETARDITOS.

Con las fiestas que se avecinan, es lo más seguro que nos regalen con disparo de petarditos los que se divierten con este juego salvaje.

Durante el día, no molestan tanto; pero por la noche, es una cosa insoportable.

Hemos llamado la atención de las autoridades varias veces, sin resultados prácticos.

Sabemos que existe el propósito, según versiones oficiosas, de aumentar la tirada de petarditos, sólo por hacer la contra a nuestros ruegos. Después de todo, si lo consienten los que deben evitarlo, lo sentiremos mucho no por nosotros mismos, que podemos dormir aunque disparen obuses debajo de la cama, sino por los niños, los enfermos y los que, por sus trabajos, tienen necesidad de descanso a las horas que funcionan los petarditos.

EUSTASIO JUAN VIDAL.

Cullera

Para hoy jueves hay anunciada una charla a cargo del consecuente republicano y ex alcalde de Valencia, don Juan Bort; el tema a disertar es de actualidad política, y auguramos un gran éxito por ser los elementos organizadores del poderoso Círculo Republicano de esta localidad y por los grandes dotes que el conferenciante posee.

—

Para el próximo domingo anúnciase una gran conferencia de afirmación republicana, en el teatro Cervantes de ésta, la cual irá a cargo del ilustre repúblico don Alvaro de Albornoz.

La Juventud Radical Socialista, poseída del mayor entusiasmo por la causa del ideal, no regatea horas laborando en bien del Partido.

Esperamos, como siempre, un grandioso día para los correligionarios de Cullera.

El pasado domingo, con motivo de la inauguración de la hermosa bandera de los músicos cecilianos, dió un gran concierto en esta plaza de Toros la Banda Municipal de Valencia; las obras fueron magistralmente dirigidas por el culto director don Luis Ayllón y admirablemente interpretadas por los profesores componentes de esta corporación, que tan alto dejan el nombre de Valencia.

En la segunda parte interpretóse «Gongoriana», del maestro Palau, obra ésta que obtuvo el premio nacional.

El público obligó a que empuñase la batuta su autor, que se encontraba entre nosotros. El maestro Ayllón, con simpatía noble y afectuosa, abrazó al compositor valenciano, muy estimado en esta ciudad.

Un gran día para la familia ceciliana difícil de olvidar.

Acompañaban a la Banda Municipal su digno presidente, don Francisco Catalá y el culto secretario don Rafael Lucia, siendo objeto de numerosísimas atenciones; también confraternizó entre nosotros el viejo leader del Partido republicano, don Joaquín García Ribes.

AUGUSTO RENAN.

Gandía

ATROPELLO.

Sobre las 19 horas del domingo, en la carretera Villalonga-Gandía, cerca de aquel pueblo fué atropellada la vecina María Tarrasó Vidal, de 79 años, por el auto que conducía su dueño Eleuterio Borrás Montaner, vecino de Gandía, de cuyo accidente murió instantáneamente la anciana.

ACCION REPUBLICANA.

Siguiendo el curso señalado por el Partido, el sábado último trasladáronse a Almoines en visita de propaganda el entusiasta correligionario doctor Altabás, acompañado de nutrido grupo de camaradas pertenecientes a nuestra vigorosa Juventud Republicana.

El acto, una magna velada, revistió caracteres apoteósicos dados los impedimentos de índole autoritaria que se interpusieron. Pero no fué óbice tan absurda intromisión para que el distinguido compañero pudiera conseguir el objeto propuesto, pronunciando una de sus más viriles peroraciones.

Aquellos entusiasmados y fraternales compañeros dieron muestra de acendrado republicanismo y ofrecieron una nueva fecha para poder desarrollar la labor impuesta por nuestro leal y pujante Partido, expandiendo nuestros elevados ideales de libertad y redención.

VEDELLA.

Segorbe

POR LOS FESTEJOS CELEBRADOS EN 1929.

Hace unos días se repartieron profusamente por esta ciudad unas hojitas firmadas por «La comisión», aunque ni de su contenido ni de la autorización con que contasen para ello hayamos tenido otra noticia los abajo firmantes, miembros de la misma.

Sobrecogidos por el desenfado que supone, que una minoría de la citada comisión acordase por sí y ante sí no sólo el determinar el superávit sin previa liquidación, sino su distribución y reparto, los que suscriben se creen obligados a dar satisfacción pública de su conducta y aclarar determinados extremos.

Según los datos que arroja la libreta en que, por acuerdo unánime, se había de tomar razón de todos los ingresos y gastos; asciende lo recaudado por todos conceptos a la cantidad de pesetas 29.488,20, y los recibos abonados, incluyendo la cifra de pesetas 1.149,79 que importa el impuesto por espectáculos (recibo que no se ha presentado aún para su toma de razón), a la suma de 27.290,39, quedando por tanto un exceso de 2.197,81 pesetas y no de 1.900, como afirma la citada hoja, ello sin contar los intereses devengados.

Al discutirse la forma en que las pesetas sobrantes habían de distribuirse, surgieron dos criteros: uno el de arreglar unas «andas» a la Virgen y otro el de invertirlo en vestir a los pobres, recayendo entonces acuerdo de dividir el sobrante con proporcionalidad a los que sustentaban cada criterio, propugnando el de vestir a los pobres los «seis» que suscriben y el señor Angel Aznar, que decidió dar la mitad para cada uno de los fines señalados.

Debía, pues, haberse repartido no las 1.900 pesetas de que en las repetidas hojas se hablaba, sino el sobrante íntegro, en la proporción de seis y medio para pobres, contra tres y medio para andas y haber cumplido con la cantidad correspondiente los fines perseguidos, rindiendo cuenta detallada, pues a todo ello tienen derecho los que nos confiaron sus óbolos.

Lo que no puede tolerarse en modo alguno, es que una minoría tome el nombre de la comisión para tergiversar acuerdos, liquidar por sí y acordar el reparto de lo sobrante.

Segorbe y Abril de 1930.—Ernesto Vilaplana, Rafael Pérez, Rafael Barriel, Alvaro Adelantado y Santiago Hernández.

Algemesí

ACTO REPUBLICANO.

Hoy jueves dará una conferencia en el local de este Casino Republicano, el ilustre periodista y gran luchador don Vicente Marco Miranda, que abordará el interesante tema «Panorama republicano».

Como su visita a esta población para celebrar este acto ha sido anunciada ya varias veces, sin que haya podido realizarse por causas ajenas tanto a la voluntad del conferenciante como de la comisión organizadora, esta noticia ha despertado una singular expectación entre los algemesinenses.

Se pone en conocimiento de todos cuantos deseen asistir, que el acto será público.

CONFERENCIA, POR DON MARIANO GOMEZ.

La Gran Peña, que sigue luchando por la realización de actos culturales, ha conseguido que la tercera conferencia de su cursillo, que celebrará mañana, en el local del teatro Español, esté a cargo del ilustre catedrático valenciano don Mariano Gómez.

El tema elegido por este gran hombre, atropellado y perseguido por la dictadura, será: «Intereses valencianos.»

Como es extraordinario el interés que ha hecho nacer el acto, y su asistencia al mismo ha de ser por invitación, se pone en conocimiento de todos que las localidades se reparten en La Gran Peña, pudiendo pedirlas allí o a cualquiera de sus socios.

DE TEATRO.

Un éxito enorme, como el que presumíamos, ha sido la reaparición de la compañía Ibáñez Plagarrido, reprsentando «La muerte del tirano» y «El negro que tenía el alma blanca».

Celebramos la certera organización que ha demostrado la compañía en estas representaciones y la satisfacción del público.

Ahora nos anuncia la empresa Pérez, para el lunes próximo, la actuación en este teatro de la famosa compañía del maestro Serrano, que tantos éxitos ha alcanzado en el Apolo, de Valencia.

No se sabe cierto todavía las obras que viene a representar, pero se nos dice que entre otras hará «Los Claveles» y «Las Hilanderas».

No creemos necesario hablar del éxito que coronará la actuación de esta compañía, porque se lo suponemos asegurado.

REAPARICION DE «FRATERNIDAD».

Con inefable alegría y marcado entusiasmo, han celebrado los republicanos de Algemesí la reaparición de «Fraternidad», el periódico alcireño, que en sus épocas anteriores luchó siempre con tesón y valentía en defensa de nuestros hermosos ideales.

Baluarte de la democracia ribereña, sale de las entrañas de la obscuridad cuando barrunta que el sol más hermoso y limpio que jamás brilló en nuestro firmamento va a derrochar raudales de luz sobre el pensamiento español.

El guía de esta hoja republicana es el nuestro, y el deseo ferviente que anima a los correligionarios que la editan, es el mismo que por una fuerza superior a todas las reglas de la rudimental cortesía nos obliga a ofrendarle el más rendido saludo de admiración y de fe.

Saludamos a «Fraternidad» en su reaparición y con ella, el despertar del espíritu republicano alcireño y del distrito, y hacemos votos para que este semanario, con la destreza de siempre, acaudille a la naciente juventud, que inexperta en las lides políticas pero briosa y decidida, surge de los más profundos arcanos de la nada, donde no habían leyes ni estatutos, pero donde tampoco vivía ningún déspota ni tirano que las violase.

TORRES.

Asociación de Empleados y Obreros Municipales

Celebrará junta general ordinaria hoy, a las seis de la tarde por primera convocatoria y a las seis y media por segunda, en uno de los salones de las Casas Consistoriales, para tratar del siguiente orden del día: Ratificación de acuerdos de la directiva, acuerdo de delagados, nombramiento para completar la comisión revisora de cuentas y ruegos y preguntas.—El secretario, Enrique Graullera.

RADIO

El que oye radio con
Telefunken
asiste a la propia realidad. Oígalo.

La verdad sobre el ensayo de Marconi

Noticias directas de Sidney nos permiten rectificar al lector las noticias que le trasladábamos procedentes de las grandes agencias.

Dicen así:

La experiencia realizada por Marconi el miércoles último y de la cual se hicieron eco todos los diarios, era fantasía. Esta fantasía, divulgada, en todo el mundo, ha hecho creer a muchas personas, en general poco versadas en materia de radioelectricidad, que se había resuelto el problema de transmisión de energía eléctrica sin conductores. Esta fantasía, divulgada por el cable, sin mayores explicaciones técnicas, tuvo fácil arraiga en la imaginación popular, motivando aventuradas conjeturas de profesionales de cierta autoridad que, al hacerse públicas, contribuyeron al afianzamiento de una idea errónea que conviene aclarar, dando al mencionado experimento la importancia relativa que realmente merece.

La transmisión de energía por radio constituye aún un problema que no ha salido de los reducidos límites del laboratorio, sin que haya llegado a resultados que hagan prever posibilidades prácticas futuras.

Los que siguen de cerca los adelantos que en la materia se anuncian periódicamente en las revistas y publicaciones autorizadas, no han podido dar crédito a las informaciones a la experiencia de Marconi en la forma que ha sido explicada y no ven en ella sino una simple aplicación, interesante por cierto, de un sistema conocido desde mucho tiempo atrás y que se aplica diariamente en las organizaciones comerciales de radiotelegrafía para el servicio de comunicaciones a largas distancias. En efecto; una señal radiotelegráfica convenientemente amplificada puede aplicarse a aparatos sumamente sensibles, capaces de transformar un movimiento mecánico determinando las emisiones una estación de relativa potencia.

Tal ha sido el principio aplicado por Marconi en su última experiencia y a la que tanta importancia se atribuyó.

En el caso que nos ocupa, la demostración se llevó a cabo de modo indirecto, según informan los cablegramas publicados. La estación del yate «Elektra», cuyo transmisor es de relativa potencia, no habría sido, al parecer, de suficiente energía como para que sus señales llegaran con intensidad conveniente hasta Sydney, por lo que se recurrió a una estación más potente ubicada en Londres, a la cual llegaron las emisiones del «Elektra».

No ha podido ser otro el sistema adoptado pues, de haberse resuelto el problema de la transmisión de energía por radio, no hubiera sido su primera aplicación pública la que nos ocupa, pues antes de llegarse a iluminar 3.000 lámparas eléctricas a 22.000 kilómetros de distancia, forzosamente nos hubiéramos enterado primero del encendido de una de esas lámparas a un par de millas.

No tiene, pues, la experiencia de Marconi, más que la importancia relativa que surge de la aplicación de un sistema harto conocido como una adhesión al acto inaugural de la exposición de radio en Sydney. Quedan desvanecidas, entonces, las ilusiones de quienes creyeron que sintonizando las emisiones del «Elektra» podrían prescindir en el futuro del pago mensual de las facturas que en concepto de consumo de corriente les remiten puntualmente las compañías de luz y fuerza eléctrica.

En suma, nada, entre dos platos.

Y una lección para cuantos se dejan arrebatar por entusiasmos que estarán bien en su día (creemos que se solucionará el problema de la transmisión de energía inalámbricamente), pero por hoy prematuros.

* * *

¿Conoce el receptor mago
Telefunken?
¿No? Pues no ha oído radio

Oferta:

Un altavoz Brown, grande legítimo, por 125 pesetas.

* * *

No lo dude:
Telefunken
es esncillez, potencia, nitidez, distancia.

Programas para hoy:

Madrid, diez noche, conferencia por el doctor Juarros y recital a canto.

Barcelona, diez, «Madrigal», comedia, dos actos.

Catalana, siete tarde, discos.

Sevilla, nueve, orquesta, cante flamenco y bailables.

Leipzig, ocho, operetas.

Londres, nueve, concierto sinfónico.

Stuttgart, siete, retransmisión de música italo-rusa.

Roma, nueve, retransmisión de ópera desde el teatro San Carlos.

Praga, siete, retransmisión de concierto desde Mozarteum.

El resto, conciertos y variedades.

El tiempo, malito... pero se puede oir bien.

* * *

Correspondencia:

Mañana proseguiremos con la pendiente.

EQUIS.

Nada de antenas, ni pilas,
Telefunken-40
Funciona enchufado a la red.

Economía y Finanzas

Cambios de cierre del día 23 de Abril de 1930.

Información del Banco de Bilbao.

Deudaperpetua 4 por 100 interior.—Series A, B y C, 73'50.—D, E y F, 73'40.—G y H, 73.

Idem íd. 4 por 100 exterior.—Serie A, 86'60.—B, 85'50.—C, 84'95.—D, 84'10.—G y H, 85.

Idem amortizable 4 por 100.—Series A, B y C, 78'50.

Idem íd. 5 por 100 1920.—Serie A, 93'10.—B, 93'05.

Idem íd. 5 por 100 1928.—Series A, B y C, 90'25.

Idem íd. 5 por 100 1926.—Series A, B, C y D, 100'65.

Idem íd. 5 por 100 1927, con impuesto.—Todas las series, 87'75.

Idem íd. 5 por 100 1927, sin impuesto.—Series de la A. ala E, 100'90.

Idem íd. 3 por 100 1928.—Serie A, 71'35.—B, C, D y E, 71.

Idem íd. 4 por 100 1928.—Series A, B y C, 87'50.

Idem íd. 5 por 100 1929.—Series de la A a la E, 100'30.

Idem ferroviaria 5 por 100.—Serie A, 101.—B, 100'75.

Idem íd. 4 y medio por 100.—Series A, B y C, 90'80.

Banco Hipotecario de España, cédulas 4 por 100, 93.—5 por 100, 98.—6 por 100, 108'95.

ACCIONES.

Banco España, 583.
Central, 138.
Español de Crédito, 435.
Hispano Americano, 250.
Telefónica, 106'50.
Duro Felguera, 96.
Tabacalera, 227'50.
Azucareras ord., 71'75.
Alicantes, 534.
Nortes, 582.
Explosivos, 1.155.
Petróleos, 133.
Chades, 697.

OBLIGACIONES.

M. Z. A., serie G, 6 por 100, 103.
Norte primera serie 3 por 100, 73.
Norte especiales por 100, 106'90.
Idem Valencianas, 5 y medio por 100, 101.

CIERRE DDE MONEDA EXTRANJERA.

Madrid:
Libras, 38'96.
Barcelona:
Francos, 31'60.
Idem belgas, 22'41.
Idem suizos, 155'60.
Libras, 39'03.
Dólares, 8'035.
Marcos R. M. K., 1'92.
Liras, 42'15.

Secretaría del Partido

Casa de la Democracia

Se ruega a los representantes de los pueblos que se propongan organizar conferencias o actos de inauguración de centros republicanos, se pasen previamente por la oficina del Partido de Unión Republicana, con el fin de señalar fechas y que no se dé el caso de anunciar actos, con duplicidad de día y hora, así como de elementos republicanos que han de tomar parte.

Es verdaderamente interesante esta nota, pues por no llenar este requisito se ha dado caso de tenerse que suspender conferencias y fechas de apertura de casinos.

Importantísimo.—Como el Gobierno ha dado orden de anular el actual censo de electores, y hasta que se conozcan las normas a seguir en esta materia, queda suspendida la sección de inclusión de votos, que tenía organizada la Secretaría del Partido.

Cuando se conozca el plan a seguir en esta materia, daremos las instrucciones detalladas acerca de este requisito tan esencial para todo buen demócrata y republicano.

REAL DE MONTROY.—El correligionario Francisco Gómez nos remite desde este pueblo los nombres de los representantes para la Asamblea: Carmelo Doménech, Miguel Navarro, Francisco San Juan Hernández, Francisco Gómez Chermes.

PICASENT.—Se ruega al representante del Centro Republicano de este pueblo pase por la secretaría del Partido para retirar el reglamento, que ya se halla legalizado.

PUIG.—Se ruega al representante del nuevo casino de este pueblo pase por la secretaría del Partido a retirar el reglamento legalizado.

PEDRALVA.—Representantes para asisitr a la Asamblea: Joaquín Cervera Cervera, Vicente Ortiz Solano, Francisco Jorge Polo, Antonio Tárrega Mullor y Antonio Vela Pérez. Los anteriores nombres de entusiastas correligionarios son una garantía de que los ideales serán defendidos con gran entusiasmo.

Agrupación Valencianista Republicana

Esta nueva entidad, cuyos estatutos han sido aprobados, celebrará junta general de constitución hoy jueves, a las diez de la noche, en su domicilio social, situado en la calle de la Redención, 8.

A dicho acto quedan invitados todos los adheridos y simpatizantes.

ESTA OBRA HA SIDO EDITADA POR LA «EDITORIAL PROMETEO». GERMANIAS, 33, VALENCIA

con ellos. A ambos lados de su trono de oro extendíanse los asientos primorosamente tallados de los que componían con él la Señoría: dieciséis «sabios», seis individuos del Consejo de los Doce y tres «cabezas» de la «Quarantia criminale», los cuales sondeaban con su astuta mirada el más ligero gesto del representante de la República.

Debía presentar un imponente golpe de vista este salón, donde se discutían los asuntos de Europa con los representantes extranjeros.

Las paredes estaban cubiertas con sombríos tapices venecianos representando las aventuras de Júpiter y de Hércules; el techo adornado de famosas pinturas; el suelo oculto tras oriental alfombra; y en el fondo el Doga, inmóvil y sereno como un dios dentro de sus doradas vestiduras, teniendo a ambos lados, en los góticos, como escolta imponente, a sus consejeros, cabezas inclinadas, de frente ceñuda y sutil mirada; unos con togas rojas y adornos de armiño, otros con negras túnicas: todos orgullosos de ser los verdaderos dueños del poder de la República y de la suerte de un hombre que parecía su soberano.

Petrarca compareció una vez ante la Señoría como enviado y defensor del duque de Urbino, que estaba en pleito con la República, y al verse en presencia del inmóvil y augusto Senado, fué tanta la impresión del poeta, que, a pesar de tener preparada su arenga, enmudeció, necesitando nueva audiencia para serenarse y hablar. Como los soldados galos al ver el Senado romano, creyó el vate inmortal que se hallaba en presencia de una asamblea de dioses.

Esta sala del «Collegio» no es de las más grandes y hermosas del palacio.

Por la célebre escalera de Oro, adornada con las estatuas de Hércules y Atlante, se llega a una serie de salones que son verdaderos museos.

La sala del Senado, llamado «dei Pregadi» a causa de que antiguamente había que rogar a los senadores que asistiesen a las sesiones, muestra los muros y el techo cubiertos por famosos cuadros del Tintoretto, Ticiano y Palma el Joven, en los que se conmemora la

A pesar de su aspecto atrayente, tiene el edificio algo de ceñudo y terrorífico. Parece delatar que en su interior, junto a los dorados salones, están las sombrías cámaras del Consejo de los Diez; encima, a flor de los aleros, los asfixiantes calabozos conocidos por «los Plomos»; y abajo, junto al agua, rezumando humedad por todos los poros de la piedra, los lóbregos «Pozos», mazmorras en las cuales el conspirador desgraciado debía dar su último adiós a la luz y a la vida.

El palacio parece casi aéreo, sostenido exteriormente por dos galerías de columnas.

A piso llano se extiende la larga columnata de sólidas y desnudas ojivas sostenidas por fustes cortos y robustísimos. Sobre ésta corre una segunda *loggia*, de columnas más ligeras y esbeltas que sustentan graciosos rosetones, donde la piedra, labrada y vaciada con la misma facilidad que si fuese yeso, semeja una sutil labor de encaje.

Sobre esta base ligera, que parece la de una mansión fantástica vista en sueños, se asienta el cuerpo del palacio, severa masa de rojo ladrillo, sin otras aberturas que algunas ventanas ojivales sobrias de adornos y un balcón que parece un altar, guarnecido de figuras y follajes, con triple remate que descuella por encima del tejado.

Pietro Baseggio, Filippo Calendario y demás arquitectos venecianos que intervinieron en la construcción del palacio de los Dogas, tuvieron el genial capricho de invertir los términos. Lo sutil, lo aéreo, las *loggias*, que en todas las construcciones sirven de remate para destacar sus hermosos contornos sobre el límpido espacio, quedaron abajo, y sobre ellas fueron montando lo pesado, lo aplastante, lo que debía servir de cimiento, milagro arquitectónico que asombra al primer golpe de vista.

Se entra por la puerta de la Carta, viéndose en el tímpano la figura del doga Foscari arrodillado ante el león de San Marcos, animal fabuloso que extiende sus alas de águila, yergue su cabeza rodeada de celeste nimbo como los santos y oprime con sus garras el abierto Evangelio. Se atraviesa el grandioso patio con sus

Ministerio de Educación, Cultura y Deporte 2012

Palacio del Mueble

Dormitorios, comedores, despachos, salones, sillones de gran confort, camas metálicas y de hierro y aparatos eléctricos

Al contado y a plazos sin fiador
Ventas a fecha fija sobre toda clase de cosechas, DANDO FACILIDADES DE PAGO HASTA TRES AÑOS

CASA CAÑIZARES

Correjería, 32.—Teléfono 12.235.—Valencia

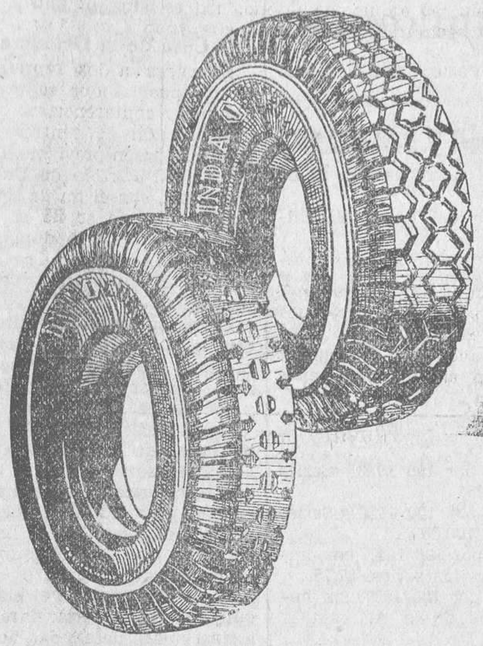

INDIA

SUPERIORES A LOS MEJORES

CASA RIERA-LAURIA 19-VALENCIA

Tinte usted sus guantes con Epañ tinte patentado.
Los zapatos teñidos con Epañ no destiñen ni se cortan.
Para tintar monederos, el Epañ los deja como nuevos.
Use siempre el tinte Epañ que deja la piel flexible.

En todas las droguerías, vale UNA peseta el frasco
Concesionario para ESPAÑA: **Primado Reig, 6**

TINTORERIA PEÑA

VALENCIA — TELEFONO 13.989

Camas-Darás Doradas, niqueladas y de hierro. Despacho: Arzobispo Mayoral, 13. Fábrica: Almas, 10 — — Teléfono 12.143

El mejor cose-papel del mundo

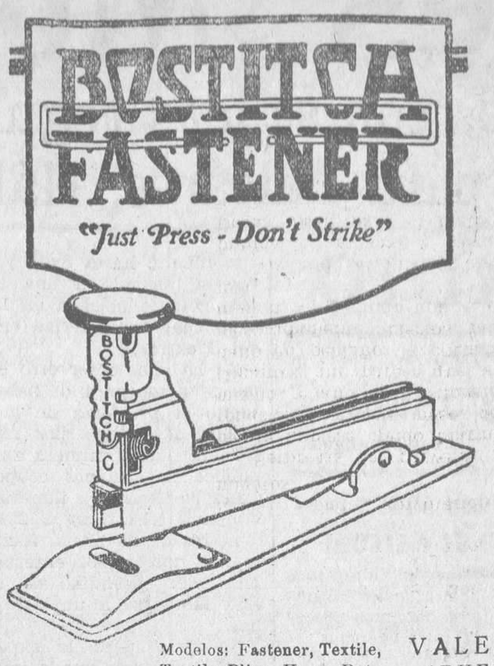

EL UNICO GARANTIZADO

MODELOS AUTOMATICOS para toda clase de cosido en papel, cartón, tejidos, etc.

Sustituya los clips, gomas, alfileres, etc. por un aparato **Bostitch**

En cada mesa de su despacho, este aparato es indispensable. Todo aparato **Bostitch** tiene una garantía de un año, pero su duración es indefinida

Cada día encontrará una nueva utilidad en los aparatos **Bostitch**

Bostitch es garantizado por un año contra todo defecto de fabricación. Un aparato que no funciona bien, es reparado o cambiado gratuitamente aun después de transcurrido el año de garantía

Exclusiva para Valencia y su provincia

Odón F. Marzal Soriano
ROSARIO, 30 - Teléfono, 30.130

WORKOMS

Modelos: Fastener, Textile, Textile Plier, Heavy-Duty

VALENCIA (PUERTO)

(Marca - comercial)
(Solicite una demostración sin compromiso.)

Servicio rápido para Marsella

Salidas, los sábados por la tarde
La nueva moto-nave

Verdi

de la Sociedad Anónima ADRIA, de Fiume, saldrá el sábado 26 del corriente, para Marsella, Imperia, Génova, Livorno, Nápoles, Palermo, Messina, Malta, Catania, Bari, Fiume, Trieste y Venecia.

Para pasajes y cabidas, dirigirse:

En Valencia: A la Agencia de la Compañía Adria, Colón, 68
En el Grao: a don Eugenio Dasí, Muelle, 6

Bragueros

a precios de fábrica, colocados por especialista con título académico.

Paz, 3

"Bazar de Higiene"

Practicante

de cirugía menor y comadrón.

Efectúa todo lo ordenado por los médicos, incluso las curas de males secretos de hombre y mujer. Corrientes eléctricas, rayos violeta, masajes, etc. (Traed la orden por escrito.)

Inyección ordinaria . . 1'00
Curas de 1 1|2 a 2 1|2 . . 1'50
» » 6 1|2 a 9 . . 2'00

DANIEL NAVARRO
Arzobispo Mayoral, 22 2.°

En las Ventas de Buñol

vendo un chalet con cuatro dormitorios y cisterna.

Razón: En Buñol, Avenida de Villa María. Bienvenido la Caballa, en Valencia, kiosco junto al cine Romea.

BICICLETAS

Alcyon

Calidad suprema
Máxima garantía

TRICICLOS PARA REPARTO

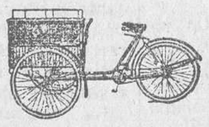

Sólida construcción
Grandes rebajas de precios

E. García, Don Juan de Austria, número 9 (frente al teatro Apolo).

Mesas y veladores

para cafés, fondas y bares, las hay nuevas y de ocasión, con tablero de mármol y de hierro. Hay a la venta 50 sillas de hierro, plegables, para jardín o kiosco.

Necesito aprendices mayores de 14 años.

Calle de las Almas, número 10, fábrica de camas de hierro.

Vicente Matalí

POZOS ARTESIANOS
SONDEOS
Perforación mecánica
Borrull, 22, Valencia

Línea regular de vapores entre España y Noruega
L|S A|S SPANSKELINJEN

Con destino a Oslo, Bergen, Stavanger y demás puertos de Noruega, cargará en este puerto, el buque-motor

Segovia

el día 5 de Mayo próximo.

Consignatario: SUCESOR DE ENBERG Y COMPAÑIA
Contramuelle, 3, Grao de Valencia.

Muchacho

de 14 a 16 años, hace falta para reparto. Transportes Monllor, Clavé, 20.

Acordeones superiores

Los hallarán en la fábrica de Rafael Torres. Armónicas a boca, desde seis a 250 lengüetas. Ocarinas, Concertinas Metalófonos, Violines, Guitarras, Laúdes, Bandurrias, etc. Cuerdas armónicas de todas clases y juguetes musicales y mecánicos.
3, Barcelonina, 3

5 duros

doy un buen traje para verano. Chaquetas, pantalones, impermeables, guardapolvos, etc., etc. Confección esmerada. Gran surtido en ropas de almoneda.

Casa Delmas, Primado Reig, número 5 (junto plaza de la Reina), Valencia.

Bicicletas legítimas Automoto, a precios baratísimos, contado y plazos. Especialidad en reparación de bicicletas. Venta de accesorios de todas clases y marcas, a precios de fábrica. Descuentos por cantidades. Para ello, visitad la exposición ciclista en Valencia, plaza de San Bult, número 2, Francisco Andrés.

Venéreo

Sífilis — Piel

Matriz

RAMON CORELLA
Visita, TRES ptas.
606-914, 10 ptas.
De 10 a 2 y de 5 a 9
S. Vicente, 156, pral.

Ventiladores eléctricos

Se compran en el CONDAL CINEMA

Mesas y veladores

Compra-venta y alquiler de mesas, veladores y sillas para cafés. También hay mostradores y estanterías. Se alquilan heladoras. Se alquilan servicios completos para banquetes, bodas y bautizos.

CASA PALETS
Hospital, 18, Valencia (frente a la puerta principal)
Teléfono 11.082

Su sombrero le quedará como nuevo en INNOVATION
Jorge Juan, 22
(frente al Mercado Colón)

Máquinas de escribir

Alquiler desde cinco pesetas al mes. Venta al contado y a plazos. Taller de reparaciones. Venta de accesorios y piezas recambio.

ORBIS S. A., Mar, 8

El Mueble de Moda

MUEBLES DE ESTILOS MODERNOS Y SUPERIOR CALIDAD EN LA ACREDITADA CASA

DE

J. Liern - PAZ, 22

A PRECIOS DE FABRICA

Exposición y Fábrica: **Hernán Cortés, 10 y 12**

La Banca del Mueble

Calle de Colón, 48

Ventas a plazos sin fiador

Gran surtido en muebles de todas clases y precios

Blenorragia

Para la curación de las purgaciones y catarros crónicos de la vejiga, los Discos y la Inyección Palacios. Es el remedio más eficaz conocido hasta el día. Pídase en farmacias.

Valentín Palacios, plaza de San Agustín

Venta de muebles a precios baratísimos

Si desea encontrar verdadera economía en la compra de muebles de todas clases, visite esta casa.

Aparadores, a . . . . 125 ptas.
Dormitorios completos, a 125 »
Armarios de luna, a . . 140 »

LAS AMERICAS

No confundirse: **Gonzalo Julián, 10. (Chaflán a Victoria Eugenia.) Teléfono, 12.093.** Esta casa no tiene sucursales.

Compañía Trasmediterránea

RELACION DE LOS SERVICIOS QUE PRESTA ESTA COMPAÑIA

Servicio fijo rápido semanal MEDITERRANEO CANTABRICO

Salidas todos los jueves para Alicante, Cartagena, Motril-Almería, Málaga, Melilla, Cádiz, Huelva, Sevilla, Vigo, Coruña, Ferrol, Musel, Santander y Bilbao, admitiendo para todos estos destinos carga y pasaje.

Además admite en este servicio carga para Avilés, San Esteban de Pravia, Luarca, Navia, Tapia, Rivadeo, Vega de Rivadeo, Foz y Vivero, y al efecto se entregarán conocimientos directos con fletes corridos.

Servicio fijo bisemanal con BALEARES

Con salidas de Valencia todos los miércoles, a las doce horas, para Ibiza, Palma y Mahón, y los viernes, a las 18 horas, para Palma directa, admitiendo carga y pasaje.

Servicio fijo trisemanal para BARCELONA

Con salida de Valencia los miércoles y sábados, a las siete de la tarde, y de Barcelona, los lunes y jueves, a las ocho de la noche.

Servicio fijo para los puertos del MEDITERRANEO, NORTE DE AFRICA y CANARIAS

Con salidas de Valencia quincenalmente los sábados, admitiendo carga y pasaje.

Para informes: DELEGACION de la Compañía en Valencia, Grao, Muelle de Poniente, letra A.

Teléfonos 30.956 interurbano; 30.989 urbano

PERDIDA

Se ruega a quien se haya encontrado dos ruedas de auto extraviadas en la carretera de Segorbe, las presente en los talleres Juliet, Doctor Moliner, número 41, y se le gratificará espléndidamente.

Muebles Latorre

Especialidad en los encargos de muebles de épocas y estilos

FABRICA — Y — EXPOSICION
Calle de Denia, 53
Almacén de ventas:
Gran Vía Germanías, 7
Teléfono 10.778

Sección de muebles económicos a precios baratísimos

Siempre las ventas se efectúan a precios de fábrica

dos cisternas de bronce y la doble galería de blancas columnas, a cuyas balaustradas se asomaban en otros tiempos los soldados del Doga, los gondoleros del Consejo, los esbirros inquisitoriales, toda la balumba de mercenarios sin alma que tenían en un puño a Venecia, espiando hasta el sueño del último ciudadano. En el fondo del patio está la famosa escalera de los Gigantes, con sus dos colosales estatuas de Marte y Neptuno, dioses tutelares de la ciudad marítima y guerrera, y su gran rellano, manchado unas veces de sangre y cubierto otras por las flores y el arrayán de la fiesta de la coronación.

¡Famosa escalera! Cuando la magistratura veneciana electora del Doga abandonaba la sala de escrutinio, a este rellano era conducido el noble dichoso cuyo nombre acababa de salir triunfante de la dorada urna. Rugía la trompetería en el patio; agitábase la muchedumbre, ansiosa por conocer el nombre del nuevo Doga; las patricias agolpábanse en los ventanales de las galerías con curiosa ansiedad, brillando al sol los terciopelos y las sedas, las joyas orientales y los dorados velos; aparecía en el rellano el elegido, despojándose de su toga roja de simple individuo del Senado; la hopalanda de brocado caía sobre sus hombros; sentía en su frente el peso del cornudo bonete de oro con la diadema de piedras preciosas; desplegábase con gran aleteo el invencible gonfalón de San Marcos; gritaban la fórmula de proclamación los heraldos de la Serenísima República, y el nombre del nuevo Doga, Contarini o Cornaro, Dándolo o Morosini, era repetido por la gigantesca aclamación de un pueblo vigoroso y alegre que después conmemoraba el suceso con quince días de serenatas, regatas y máscaras en el Gran Canal, junto al Rialto.

Pero también la escalera de los Gigantes, con su rellano, que hoy pisa indiferente el gentío, a pesar de que sobre él transcurrió la verdadera historia de Venecia, tiene sus páginas negras, que revelan la ferocidad de una República aristocrática temerosa de que le arrebatasen el más leve de sus derechos, lo mismo en beneficio de una persona que del pueblo entero.

Una mañana de invierno, la multitud, silenciosa y

descubierta, se agolpó al pie de la escalera, mirando el rellano, sobre el cuel se erguía un mocetón vestido de rojo, con los brazos arremangados, apoyándose en un hacha que descansaba sobre enlutado tronco. Un anciano de luenga barba, fornido y de mirada audaz, a quien todos conocían, apareció en las galerías seguido de terrorífica procesión: esbirros, soldados, consejeros de los Diez y capitanes de la República.

Era el Doga, el señor de Venecia, el que días antes disponía de la ciudad entera, con sus temibles escuadras que cerraban la entrada del Adriático, aterrando al turco en Oriente. Avanzó con decisión, se dejó despojar sin protesta del floreado manto y de la deslumbrante mitra, y arrodillándose, puso su cabeza en el tajo, como un conspirador cualquiera, envolviendo en una mirada de odio a los silenciosos consejeros que le habían espiado, adivinando sus revolucionarios pensamientos.

Sorpresas del porvenir, siempre misterioso. Difícilmente hubiese creído Marino Faliero, el día de su coronación, que siete meses después iba a morir sobre el mismo rellano. Hoy, subiendo la recta escalera de los Gigantes, aún parece que se ve rodar, saltando de peldaño en peldaño, la cortada cabeza con los ojos desmesuradamente abiertos, mientras el cuello, como rojo muñón, va dejando una estela de sangre sobre el mármol.

Visitando el interior del palacio es como se comprende lo artificial y hasta irrisorio del poder de los Dogas. Eran para el resto del mundo los señores de la República. Los cequíes de oro ostentaban su retrato; los centenares de naves y el invencible ejército de moros y aventureros al servicio de Venecia obedecían sus órdenes; pero no había en toda la ciudad un sér más falto de libertad y de iniciativas que el Doga.

Para él sólo estaba reservada una pequeña parte del palacio. Este lo ocupaban casi por completo el Senado y los consejeros, que, aparentando ilustrar al jefe del Estado, le hacían sufrir un perpetuo espionaje.

En el salón llamado del «Collegio» recibía el Doga a los embajadores, y no podía quedar un momento solo

Fábrica de artículos para viaje y de piel
Ricardo Garriga
Guillem de Castro, 21
Despacho: Plaza Cajeros, 8
VALENCIA
Automovilistas
Maletas para auto, construídas en maderas cruzadas, con dos maletas interiores, desde 150 pesetas en adelante.
No comprar sin antes visitar esta casa.

Local

para almacén y despacho, en muy buenas condiciones, en calle céntrica, se traspasa por módico precio.
Informarán: GRABADOR ESTEVE, 22, bajo.

Señoras

La peluquería para señoras CASA PEYRO, calle de Don Juan de Austria, 6 (junto al calzado Hoyo), en vista de la mucha clientela que acude a sus salones de belleza desde hoy cuenta con más dependencia, entre ellos un experto peluquero especialista de la CASA DALMAU, de Barcelona.

Plumas de gallina

vendo, de la clase más fina, desde un kilo en adelante. Almacén de José Ramón Puig.
En Sanz, 21.

Acción Republicana

Centro Instructivo Republicano de Torrente.—Se convoca a los socios de este centro para hoy jueves, a las nueve de la noche, a junta general, en el local de la Sociedad (plaza de Colón), para tratar asuntos de gran interés, nombrar el comité, la nueva junta de gobierno y de los representantes que han de asistir a la Asamblea de la provincia.

Se ruega la puntual asistencia.—El comité.

—

Centro Republicano de Algimia de Alfara.—A las cuatro de la tarde del pasado domingo se celebró junta general para nombrar los cinco delegados que han de asistir a las sesiones de la Asamblea del Partido, próxima a celebrarse.

Los nombres de los correligionarios que representarán a los republicanos de Algimia en dicha Asamblea son: Ramón Compañ Martí (presidente del centro), Pío Salt Vicent, Juan Andreu Condomina, Ricardo Boltes Ibáñez y Joaquín Borja Compañ.

—

Centro Republicano El Ideal de Burjasot.—Se convoca al Partido de Unión Republicana para el día 27 del actual, a las cinco de la tarde, con objeto de celebrar sesión extraordinaria por primera y única convocatoria.

Orden del día: Reorganización de la Junta municipal; ídem de la comisión que ha de asistir a la Asamblea del Partido en Valencia.

Ministerio de Educación, Cultura y Deporte 2012