REDACCIÓN
OFICINAS Y TALLERES
D. Juan de Austria, 10
TELÉFONO 12115

No se devuelven los originales aunque no se inserten

EL PUEBLO

DIARIO REPUBLICANO DE VALENCIA

PRECIOS DE SUSCRIPCION

	Mes	Trimestre
Valencia . . .	Ptas. 2	Ptas. 6
Provincias. .		» 7'50
Extranjero. .		

Ejemplar 10 céntimos

Año XXXIX :: Núm. 13.841 | Fundador: Vicente BLASCO IBAÑEZ | Domingo 21 de Agosto de 1932

"Estamos en pie de guerra"

«O acabamos nosotros con ellos, o ellos acaban con nosotros»

Hace tiempo que en estas columnas de EL PUEBLO hemos venido sosteniendo la necesidad, la urgente necesidad, en bien de la República y de España, de castigar con mano dura a los enemigos y de acabar con toda clase de conspiraciones que venían guardándose a los elementos borbónicos, a aquellos hombres que se sabía de manera positiva que eran enemigos mortales de la República, que laboraban contra ella, que conspiraban en favor del rey felón y que de manera solapada y sigilosamente preparaban un golpe de mano.

El Gobierno fué en ello un tanto débil y así se han podido preparar y ha sido posible la intentona.

Los hombres son producto fiel de su carácter y de su historia y todos, absolutamente todos los generales y jefes y militares de alta graduación que han tomado parte en la borbonada, todos estaban ocupando altos cargos, desde los cuales amamantaban a sus secuaces y preparaban tranquilamente el golpe que ha fracasado por dos razones e igualmente poderosas: por cobardía en los sublevados y porque frente a ellos se ha levantado la opinión republicana, que dió la sensación de que en pocas horas el pueblo hubiera acabado con los traidores.

En las calles, en los campos, en sus guaridas, donde se hubieran refugiado los traidores a la República, allí hubieran sido cazados y destruídos los que se levantasen en armas contra la patria.

La guerra civil, el cataclismo más formidable que imaginarse pueda, todo hubiera sido pálido ante la realidad.

No es el ejército, con quedar en él muchos, muchísimos representantes dignísimos y con honor, y saben mantener la palabra empeñada de acatar y defender la República, quien en estos momentos acabó con la insurrección. Acabó con ella, de una parte, la cobardía de los iniciadores y de otra, la firme resolución del pueblo español de no tolerar, ni por un instante, la posibilidad del salto atrás de una nueva dictadura, de una vergüenza más y de la presencia en España del último representante de la raza espúrea de los borbones.

Hay que confesar que los momentos han sido graves, que Sanjurjo y comparsas han dispuesto en toda Andalucía de un núcleo de jefes y oficiales tan grande que casi llegó a la totalidad de los cuadros en algunos cuerpos. A pesar de todo, antes de ser barridos se han entregado cobardemente, vergonzosamente.

Las palabras de Azaña en el Parlamento no deben quedar en palabras sino traducirse en hechos.

La República fué generosa, fué noble, dejó margen digno a quienes vistiendo el uniforme no quisieron servirla, y tan magnánima fué que un día y otro ha dicho a los jefes y oficiales que podían dejar el ejército y retirarse con el sueldo completo; no les privaba de medios de vida; sólo les pedía lealtad.

Los hombres de honor, los hombres dignos, los hombres de arraigada convicción monárquica pudieron quedarse en sus casas y en ellas ser mantenidos por la República. Esa era una posición digna. Muchos de ellos, ambiciosos, egoístas, hechos de carne vendible y con espíritu de traición, han continuado en las filas del ejército, siendo en ellas su baldón, siendo en ellas la discordia, la vergüenza y la semilla de todo lo más bajo y ruin.

Esos son los que se han levantado con Sanjurjo y los que han formado la borbonada.

Faltó al Gobierno de la República un poco de energía, un tanto de decisión y ahora ha llegado el momento en que públicamente ha tenido que reconocer aquel error y está, al parecer, dispuesto a obrar con la energía que el momento histórico reclama.

Aún quedan—lo oímos constantemente a los militares republicanos, a los que forjaron su espíritu en los cuarteles, sometidos a la más vil de las tiranías, a la de vivir sometidos a una cruenta y continuada persecución por su entereza en la defensa de los ideales; aún lo oímos de estos hombres que son la verdadera representación del ejército nacional, que quedan en activo quienes no ocultan su enemiga al régimen y quienes constantemente laboran contra él. Hay que acabar con esto.

El militar ha prometido por su honor respeto a los poderes constituídos, defensa de la patria y de la enseña tricolor. A nadie se le obliga que empeñe esa palabra de honor y el camino expedito tiene para pedir el retiro y no permanecer en el ejército. Ese remanente, ese sedimento de militares afectos al Borbón es el que debe salir del ejército, el que debe irse a su casa inmediatamente. Y los que en toda Andalucía y fuera de ella perdieron su honor, su dignidad y su vergüenza, levantándose en armas contra la República, sin atenuantes de ningún género, deben salir del ejército, deben perder su empleo y deben ser despojados de un uniforme que no supieron honrar.

Los propios oficiales del ejército que han sabido mantener su fe prometida y su fidelidad a las instituciones republicanas, son los primeros que quieren que se haga la debida separación entre lo bueno y lo malo, entre lo que representa la lealtad y lo que encierra la perfidia.

Es preciso que este saneamiento se efectúe.

Nosotros creemos que estamos en pie de guerra; que la lucha entre los maestrantes, los defensores de un pasado de vergüenza y de crímenes, los serviles y los lacayunos monárquicos vergonzantes, que aún quedan y los hombres que aman y quieren Libertad y República está empeñada; pero también hemos de declarar que tenemos plena fe en nuestro triunfo y que definitivamente acabaremos con los enemigos de la República. ¿Cómo? Solamente imponiendo el cumplimiento de las leyes; funcionando los tribunales de la República; haciendo sentir gubernativa y judicialmente el peso de las sanciones a quienes contra la República y contra España se levanten.

No queremos persecuciones; no deseamos venganzas; no pretendemos iniquidades; únicamente exigimos Justicia pronta, eficaz y completamente equitativa.

Pérdida de empleos, cargos, dignidades, propiedades y derechos. Limitación de libertad, con deportaciones y cárceles en la misma forma y en la misma intensidad con que se ha procedido con los demás delincuentes.

Ved cómo los republicanos procedemos serenamente, apartando de nuestra alma dolorida todo afán de venganza y queriendo únicamente que la Justicia suprema, inexorable y altamente digna, decida de quienes, perdido el honor, cometieron el más vil de los crímenes: el de pretender condenar a España con la vuelta del Borbón.

El presente número consta de dieciseis páginas

Para nuestros anunciantes y público en general

Enterada esta Administración de que ciertos desaprensivos utilizan indebidamente el nombre de EL PUEBLO, para fines contrarios a nuestra seriedad y buen nombre, se ruega a todos nuestros anunciantes y al público en general exija el carnet de identidad o documento expresivo de la conformidad de esta Administración y expedido por ella

La penalidad de la República a los traidores

¿El ejemplo de Méjico o el de Francia?

Después que leímos en un periódico la noticia de que los encartados por la última intentona monárquica, a quienes comprendía la pena de muerte, por su delito, suman un total más o menos de 28, un dilema grave se ha planteado a nuestra conciencia ciudadana, sin más norte que la justicia, la patria y la humanidad.

Porque lo cierto es que España, merecida o no, cuenta con una leyenda negra, de crueldad y barbarie, y de aplicarse ahora una pena tal en tan gran número de reos, el mundo encontraría motivo para confirmarla en la supuesta hecatombe, de las más horribles entre sus parejas de la historia, más para debidas a una monarquía imbécil y sanguinaria, cual la borbónica fenecida, que a una República joven y culta como la española, toda llena de promesas de civilidad.

He aquí por qué creemos que su estilo en el presente problema penal, no debe inspirarse en el de Méjico, que se inicia en el fusilamiento del emperador Maximiliano en Querétaro y sigue luego en los numerosos ocurridos, a lo largo de sus frecuentes pronunciamientos, como una triste herencia de su genuina progenie española, sobre la cual, precisamente, parece hoy correr un velo.

De aquí que, pensando en ello, nuestra mirada se tendiese a la «douce France» del verso carolingio, en la solución de esta ardua cuestión, que exige en orden a la penología, dadas las circunstancias, una sanción excepcional, sin dejar de ser reparadora y severa. Ella nos aporta el recuerdo del proceso Dreyfus, el desgraciado capitán inocente a quien la reacción francesa acusó de traidor porque era judío, en su tarea de ir tan sólo socavando poco a poco la transpirenaica República hermana.

Como acudirá a la memoria del lector, se le condenó a la pena de «degradación»—que es la que querríamos ver aquí conmutada por la de fusilamiento—y después a destierro en la isla del Diablo. Consiste aquélla, si no estamos equivocados, en privar al jefe militar traidor, de todas las insignias de su grado. La imponente ceremonia tiene lugar formando el cuadro una representación de todas las armas, y una vez leída la sentencia por el juez, al son de tambores y clarines, el ejecutor de la justicia militar procede a arrancar al condenado las referidas preseas.

No supone la muerte física, a sangre fría del fusilamiento, tan fuera de la sensibilidad de los tiempos, pero, en cambio, sí la moral del militar que ve así malograda la querida carrera, con semejante «inri» de afrenta y deshonor. Resulta, por lo tanto, esta pena, a poco que se reflexione, todavía más dolorosa que la misma muerte civil del castigo apenas aflictivas, por su pérdida de los derechos civiles y políticos, ya que ésta alcanza solamente al ciudadano, mientras aquélla se extiende a sus valimientos y goces más preciados en la vida, por eso que no fueron de todos conseguidos.

Es verdad que nuestro arcaico Código de Justicia Militar no incluye todavía la mencionada pena de degradación, pero al presidente del Consejo de ministros, señor Azaña, le sería fácil incorporarla a aquél, sin emplear más procedimiento que el que ha seguido para obtener de las Cortes Constituyentes su reciente proyecto de ley, que tanto se relaciona con nuestro asunto, acerca de la expropiación de fincas rústicas a los grandes terratenientes que intervinieron en el fracasado complot monárquico de 10 del corriente.

De otra manera, si la República añadiese más sangre a la derramada por dicha causa, no haría más que continuar la tradición brutal de la destronada monarquía borbónica, poseída siempre del miedo y la rabia, como la evidenciaron los fusilamientos del doctor Rizal, de Moya—el infeliz fogonero de la fragata «Numancia»—y últimamente, el de los capitanes Fermín Galán y García Hernández, a cuál más infamante, para el régimen que los llevase a cabo.

Un régimen de ficciones y componendas que amenazaba desplomarse de continuo, tanto es así que lo caracterizaban en el orden político las crisis ministeriales a troche y moche, con el consiguiente cierre del Parlamento, y, en el económico, el sistema de trampa adelante, hasta el extremo de que un político del talento y la seriedad de Bergamín, que lo sirvió, hubo de enjuiciarlo en la hora esperada de su catástrofe final, reconociendo que el ensayo de un liberalismo monárquico en España había sido todo un fracaso.

EDUARDO MARTINEZ FERRANDO

El ex marqués de Sotelo, en libertad

Como recordarán nuestros lectores, a raíz de los pasados sucesos fué detenido en Benicarló, por orden del gobernador de Castellón, don Carlos Sousa, ex marqués de Sotelo, de significada tradición primorriverista y quien durante su mando en Valencia, como Alcalde de la dictadura, hizo correr a nuestra ciudad las mayores bajezas ante el felón Borbón.

Pues bien; al ex marqués de Sotelo se le hallaron documentos importantes por los que se ve bien claramente su participación en sucesos que han ocurrido, y en detalles de otros que hubieran podido ocurrir. ¡Y esto a pesar de su palabra de honor dada el día del advenimiento de la República de que no actuaría ni contra el régimen ni en política!...

Detenido primero en su domicilio de Valencia, al ser conducido a nuestra ciudad, ingresado después en la cárcel, y ahora debido a activas gestiones realizadas por determinado diputado radical socialista por la provincia, don Carlos Sousa ha sido puesto en libertad.

Y por si nuestros lectores lo ignoran, digamos que ese diputado activísimo es uno de los que han pedido un barco, pero un barco para que lleve a Bata a los enemigos del régimen...

Madrid, día por día

Panorama de altura

La guitarra del estío templa sus cuerdas sofocantes. Baja la cejilla y el diapasón caluroso baja también. Brisa. Gris en el cielo. Algo así como el prólogo de una tormenta en ciernes. Ritma el cielo con la tierra. La estrofa poética de esta ritmo, no es precisamente un poema epopéyico. Nada de eso. La poesía es bucólica y blanda...

* * *

No sabemos por qué, pero es lo cierto que en el campo de los fechos femeninos hemos visto desaparecer muchas veces. No sabemos por qué. No creemos en qué de repente se haya disminuído la fe en estos pechos. Pero es lo cierto, que han desaparecido muchas cruces. ¿Dónde han ido a parar? Nosotros no sabemos nada, señalamos el síntoma, como un nuevo gesto «heroico» de la fe...

* * *

La brisa ha producido la inquietud en las veletas de las torres. Agujas que pretenden coser el gris diáfano del cielo precursor de las tormentas. Frente a las veletas, flamea la bandera tricolor de la patria como llama perenne de fe republicana. En el bosque de las veletas hay inquietud, mientras en los torreones arde la llama tricolor en lección de fe a las veletas...

* * *

Mi vistazo de hoy se circunscribe al panorama de galápagos quietos, que nos sugiere los tejados matritenses al acurrucarse agazapados bajo el mástil de nuestra huída vertical. Nuestro vistazo, es un vistazo de alturas. Las gentes de la ciudad, desde mi atalaya, son como hormigas. Puntos negros y puntos blancos que bullen en las arterias ciudadanas. Las gentes no han mirado a lo alto y no se han enterado del diálogo de las veletas de las torres y de las banderas de los torreones que arden en fe tricolor...

* * *

El sol hiere el águila de la alta torre del Fénix Español. El águila ha sido cazada por el sol. Y brilla dorada en fuego de artificio de hipotético plumaje. Nuestra sugerencia, vuela hoy por encima de las águilas y no se deja herir por el sol...

JOAQUIN ROMERO-MARCHENT.

A los republicanos radicales del distrito Segorbe-Viver

Hoy domingo, a las diez de la mañana se celebrará en Segorbe una grandiosa manifestación cívica, presidida por el Ayuntamiento, en memoria de los mártires de la Libertad, inmolados en la cruenta guerra civil del año 1873.

A dicho acto asistirán el ex ministro don Diego Martínez Barrios, los diputados a Cortes don Fernando Gasset, don Alvaro Pascual, don Vicente Cantos y destacadas personalidades del Partido de Unión Republicana Autonomista.

Seguidamente tendrá lugar en sitio adecuado un mitin de afirmación republicana radical, en el que tomarán parte los referidos señores.

La expropiación de las fincas rústicas, es poca cosa

Las medidas adoptadas por el Parlamento aprobando el proyecto de expropiación de las fincas rústicas de los encartados en la última borbonada, han sido unánimemente aprobadas. Sólo un ínfima minoría, la formada por una clase y un conjunto de odios a los avances del país republicano, y unos secretos amores a un pasado que en vano se intenta resucitar, han puesto peros a esta medida de completo y total carácter jurídico y que a algunos, como a nosotros, nos parece aún medida de poca amplitud, medida que puede pecar de injusta y que si los republicanos la meditan serena y reflexivamente, tendrán que ampliar.

La teoría, como en momento oportuno, fué planteada con claridad por un jurista eminente, como Sánchez Román, no es nueva, lo que es nuevo es el procedimiento para hacer efectivas las responsabilidades civiles en que todo delincuente incurre.

El Parlamento español ha marcado bien este procedimiento y si un juez, sea de la categoría que fuere, podía mostrarse perplejo en la fijación de la cuantía de los daños y perjuicios causados, el Gobierno y el Parlamento sí que pueden fijar estos extremos y decretar que esa responsabilidad civil se haga efectiva.

Pero, nosotros sostenemos que a nuestro juicio existe un lunar que necesaria y fatalmente se debe llenar.

La justicia republicana es igual, exactamente igual para todos, y si los delincuentes, personas individuales o jurídicas, encartadas en la borbonada, no poseen fincas rústicas expropiables y en cambio poseen fincas urbanas, papel de Estado, créditos, depósitos en las entidades bancarias, etc., etc., ¿por qué han de escapar estos bienes de la sanción, de la responsabilidad civil en que sus poseedores, delincuentes y reos de delitos contra la República incurrieron?

Aquilatadas las responsabilidades, substanciados los procesos, dictadas las sentencias, todos, absolutamente, todos los bienes de los encartados y condenados, sean de la índole que fueren, deben responder al pago de las responsabilidades civiles en que incurrieron los reos.

Este es, a nuestro entender, un punto débil, una limitación que no debe mantenerse.

Los males causados con la borbonada, son grandes, enormes, y enormes deben ser las indemnizaciones, las responsabilidades civiles.

De las responsabilidades de carácter penal, anejas al delito, los tribunales dictarán su fallo y éste debe cumplirse con toda exactitud.

A esas clases poderosas que han dado su apoyo moral y su dinero para el movimiento contra la República, no se les puede dejar sin el más grave de los castigos.

Para ellos la pérdida de su fortuna, de su dinero, es lo que más han de sentir. Sin dinero, sin dignidad y sujetos a los procedimientos penales que merecen, sepultados en tierras africanas o confinados en los presidios que ellos quisieron ver llenos de obreros y de republicanos, estarán en su medio ambiente.

NOTAS MARGINALES

Quien va a Sevilla...

El general Sanjurjo, espadón monárquico mimado por la República, obsequiado por el nuevo régimen con dos direcciones generales, ha olvidado, al emprender su descabellada aventura, el proverbio castizo: «Ha ido a Sevilla y ha perdido su silla.» La de montar, desde luego, y además la otra, la poltrona de la dirección general de Carabineros. Y le ha estado bien merecido, por impulsivo, por ambicioso y por desleal.

Cuando, hace tres años, escribía yo en catalán mi libro «Catalunya sota la dictadura» y buscaba afanosamente datos y antecedentes sobre la preparación del golpe de Estado, tuve ocasión de averiguar cuál había sido la actitud de Sanjurjo ante aquel movimiento. Y pude comprobar que el Sanjurjo de Zaragoza, en 1923, no difiere en nada del que ahora se ha sublevado en Sevilla. La misma impulsividad, la misma ambición. De tal modo estas pasiones dominaban al espadón, que Primo de Rivera adelantó dos días el movimiento porque Sanjurjo estaba dispuesto a iniciarlo él por su cuenta. Algo de eso ha ocurrido recientemente.

En la sedición de Madrid y de Sevilla hay muchos puntos obscuros que acaso las actuaciones judiciales no logren aclarar totalmente. Uno de ellos es que, mientras los revoltosos de Madrid llevaban insignias monárquicas y eran conocidos entusiastas del Borbón, Sanjurjo se esforzaba en Sevilla por demostrar que no se alzaba contra el régimen, sino solamente contra el Gobierno. ¿Qué hay en el fondo de todo esto? ¿Una simple argucia para engañar a la gente? ¿Un fondo de realidad? No seré yo quien pretenda aclarar la cuestión, siendo como son tan escasos los medios de que dispongo; pero puedo aportar algunos datos de utilidad.

Es notorio que, desde su salida de España, el último rey no ha dejado de conspirar. Esto era, en cierto modo, una necesidad: la única manera de mantener la esperanza y la cohesión entre las pocas personas que aún le eran adictas. Los «leales» no han dejado ni un solo día de proponer al ex rey planes más o menos fantásticos para llevar a cabo una restauración; pero el rey de Annual tiene demasiado afecto a su cabeza y está harto contento con haberla conservado intacta en la hora de la revolución, para jugársela a la primera carta que se le viene a las manos. Hombre ducho en la falacia y en la mentira, halló siempre argumentos convincentes para retrasar la hora del movimiento.

Hace poco—sobre cosa de dos meses—volvieron a reunirse sus «leales» en París. Fué una reunión numerosa... relativamente. Todos estuvieron de acuerdo en la necesidad de dar el golpe cuanto antes. Todos menos el Borbón. Este manifestó que no consideraba aún llegado el momento oportuno; que ya habían fracasado tres gobiernos republicanos y que convenía dejar que gobernara Lerroux. «Si éste lleva España a la salvación—añadió el bisnieto de Fernando VII, imitando una vez más a su bisabuelo—estoy dispuesto a renunciar por mí y por mis sucesores a mis derechos sobre la corona. Si fracasa, intentaremos, por todos los medios que creáis convenientes, la restauración.» El cónclave acordó, por indicación del «Señor», aplazar hata Octubre toda actividad revolucionaria.

Que esto es cierto, puedo asegurarlo. La noticia me llega por buen conducto. Pero, ¿no habrá algo más? ¿No se acordaría en la reunión de París divulgar lo transcrito y proceder de modo contrario? Si el acuerdo se tomó, ¿no habrán sido víctimas los conspiradores de la impaciencia de Sanjurjo, que, en 1923, ya pudo costar cara a Primo de Rivera?

Los jueces lo aclararán. Lo cierto es que Sanjurjo, olvidando el proverbio castizo, ha ido a Sevilla. El Código de Justicia militar y los magistrados dirán en breve si ha de perder solamente la silla o algo más estimable para él: la libertad o la cabeza.

ARTURO PERUCHO.

D. José Julio Benavent

Falleció ayer tarde, a las seis, en Poliñá del Júcar (Montañeta)

A LOS 69 AÑOS DE EDAD

R. I. P.

Sus desconsolados viuda doña Dolores Alabort Pastor, hijos, Vicente, José, Isauro y Benjamín, María, Julia y Milagro, hijos políticos Vicente Castelló, Salvador Pellicer, José María Villalba, Marsele, Mauricette y Mercedes, hermanos Ricardo, Bautista, Vicente y Julio Benavent, nietos, primos, sobrinos y demás familia, notifican a sus demás parientes y amigos, pérdida tan dolorosísima y les ruegan se sirvan asistir a la conducción del cadáver, que tendrá lugar esta tarde a las cuatro, desde la casa mortuoria, Montañeta de Poliñá, hasta el Cementerio, de lo que quedarán profundamente reconocidos.

Gremio de Maestros Horneros

La directiva pone en conocimiento de todos los industriales panaderos, para que cumplan en todas sus partes el bando publicado por la Alcaldía desde mañana lunes día 22.

Ministerio de Educación, Cultura y Deporte 2012

Importante hallazgo de armas

Unas inspecciones en el Colegio de Santo Tomás dan por resultado el descubrimiento de un depósito de armas

Desde hace unos días el servicio montado por el comisario jefe de policía señor Seseña para realizar pesquisas encaminadas al descubrimiento de depósitos de armas y cuanto estuviera relacionado con los pasados sucesos, estaba noticioso de que en el Colegio de Santo Tomás o de la Presentación—que también así es conocino—se ocultaban armas.

Así las cosas, el señor Seseña ordenó la detención del rector del Colegio, quien al ser interrogado parece trató de demostrar que en el repetido Colegio no existía arma alguna. El aludido rector fué trasladado a la comisaría del distrito correspondiente, en donde el comisario jefe señor Pérez López procedió a un hábil interrogatorio, ante el cual se ordenó un registro en el Colegio, que de momento no dió resultado alguno.

Desde luego en el registro efectuado se observaron algunos detalles, por los que el señor Seseña ordenó la detención de un alumno y un ex alumno del Colegio y otro registro en el edificio de referencia y en la iglesia aneja al mismo.

Este segundo registro fué efectuado por el señor Pérez López y algunos individuos de la brigada citada primeramente. Se pudo advertir que debajo del púlpito de la iglesia existían ciertos detalles de que el piso había sido utilizado para otros fines que los naturales de su construcción.

Como es natural, se guardó reserva y se interrogó a los detenidos y éstos se mantuvieron en una negativa absoluta a las preguntas que se les hacía sobre tenencia de armas o conocimiento de haber existido algún depósito de ellas en el Colegio.

No bstante ello, en la madrugada pasada, los señores Seseña y Pérez López y agentes a sus órdenes se presentaron en una casa de las del grupo denominado «Amalia», en la calle de José María Orense, donde tiene su domicilio un suboficial de la guardia civil, padre del ex alumno detenido. Realizado un detenido registro se encontraron en el corral de la casa, enterradas, once tercerolas, diez Remingtons y un fusil.

Como detalle curioso consignaremos que encima del terreno que cubría este depósito de armas, se había instalado un gallinero.

El rector del Colegio y los dos individuos más detenidos han sido puestos a disposición del juzgado especial que entiende en estos asuntos, cuyo juez es el señor Carazony.

También queremos dar cuenta de otro detalle curioso: Ayer tarde, cuando entregaba el rector a una sirvienta suya la cesta con los restos de la comida que le fué servida, le puso entre la servilleta un envoltorio que llamó la atención de uno de los vigilantes que custodiaban en la habitación inmediata. Se detuvo a la criada y se le halló en la cesta 7.250 pesetas que acababa de entregarle el rector subrepticiamente.

Las armas encontradas, aunque en su exterior aparecen oxidadas, fueron no hace mucho cuidadosamente engrasadas y están en perfecto estado de funcionamiento.

Y ahora, un ruego al señor Gobernador: Siempre ha sido norma de facilitar los nombres de todos aquellos que han delinquido ante las leyes. ¿Se nos puede decir por qué se ha guardado la consideración de ocultar al público los nombres de estos enemigos del régimen?...

AGOSTO Y SEPTIEMBRE

Tempestad y bonanza en el lago

Los muebles de la estancia crujen y cojean. La consola envanécese de haber mirado con su turbia luna, oficiales de la batalla de Rívoli. Sobre la cabecera del gran lecho, a ambos lados de una madonna del país, dos litografías con marcos de ébano representan la muerte de Atala y los desposorios de Santa Catalina. Decoran también las paredes en óvalos dorados cuatro doncellas, que forman una colección, comprada en Milán, de oleografías de las cuatro estaciones.

Una arcada simple se abre sobre el Mincio, que sale del lago bajo puentes militares, por un recto canal, entre cuarteles blancos y arboledas, para ir todo verde y algoso, rico de tencas y de truchas a juntarse con el ancho Po. Otras tres ventanas y una pequeña puerta de cristales dan sus arquillos a una terraza bien cubierta de viria silvestre. Se ve desde aquí el Garda hasta los montes de Maderno por el escenario que descorren —apenas para un campo de anteojo y una rada minúscula de vaporcitos—las moles cúbicas y rojas, coronadas acacias, plátanos y cipreses, de los bastiones de Peschiera. "¡Bel e forte arnese!", que dice el florentino. De las bocas del río, el rincón pacífico y fortificado enfila el ancho panorama lacustre. De Peschiera el lago se ve mal o no se ve, a excepción de unas pocas ventanas. Estas son las mejores. El cochero os advierte que se trata de un hotel de lujo, viejo y famoso. Sí. Tiene en el piso bajo un piano de cola cuyas teclas fatigan a diario dedos alemanes y una sala con retratos al óleo de Garibaldi, de Cavour, de Víctor Manuel II y de la familia del antiguo dueño.

Por el arco que mira al río podéis sacar, sin levantaros de la cama, una larga caña de pescar. Los transeuntes os envidiarán esta comodidad con que profesáis el arte de la pesca. Os podréis quedar en esta casa por tiempo indefinido, esperando siempre peces nuevos. La estufa del Tirol está en su ángulo, impaciente por las cargas de leña y los primeros fríos. Vendrán hermosas noches de ventisca y relámpagos. En el amplio sofá encarnado podrán sentarse, junto al fuego, tres misteriosos visitantes y podrá comenzar un excelente folletín tenebroso.

El mal tiempo es auxiliar indispensable de la literatura romántica. Un lago no puede menos que asociarse a ese repertorio que cuenta entre sus páginas tanta perturbación meteorológica, desde las tempestades alpestres y lamartinianas de "Jocelyn" hasta las galernas antillanas y oceánicas de Bernardino de Saint Pierre.

* * *

Después de anochecido se desencadena una tormenta de teatro precedida de vendaval furioso. A gusto ofreceríais un tonel de cerveza a los hábiles y forzudos tramoyistas, que mueven con tal eficacia los meteoros sobre esta decoración antigua de ópera. El verso virgiliano ha pasado a las guías: "Fluctibus et fremitu adsurgens Benas ce marino." Hasta Goethe lo leyó, apenas bajó al Garda, en su antigua guía de viaje. Entonces por primera vez el semidiós alemán comprendió que los versos clásicos eran "cosa viva". En fin, el pabellón clásico cubre ahora la romántica y atrayente mercancía de estos temporales de novela por entregas.

Entre truenos y rayos tremendos, al lívido claror velado por la lluvia, creeréis reconocer, en la punta de Sirmione, al propio vizconde de Chateaubriand, revuelta sobre su frente la huracanada cabellera de hijo del siglo y metida la mano en el verdinegro paletó de grandes solapas, tal como le muestran las pinturas, escrutando confusos horizontes con una mirada feudal. Mientras la caja de truenos va tomando el aire podéis hacer tiempo leyendo en esa litografía de Toulouse el párrafo de la muerte de Atala, que está en francés y en español, al pie de la tristísima escena. Las ocho y media dan en el reloj de cuco, de talla tirolesa. El chubasco arrecia entre centellas vivas y truenos prolongados del mejor efecto, como exámetros del celeste furor. El vaporcito de ruedas, que debía llegar a las siete de Peschiera se refugia en Lazise y no se podrá aventurar hasta las diez, cuando otra vez brillen las luces eléctricas de la casa. Tendréis un intermedio de antiguos candelabros, que os invitarán a oír música en el piano de cola de abajo o a pasar la velada viendo las entregas del "Emporio Pittoresco", que se publicaba en Milán en 1872.

* * *

La mañana siguiente amanece con ese sol, enjugado de lágrimas, que tras la tormenta de la noche madura de estío anuncia ya el armisticio diáfano de otoño. ¡Hermoso día para ir al Santuario de la Virgen de la Corona, que está colgado de las peñas, cerca de Bardolino! Pero será mejor esperar a la feria de los pajarillos, en la primera semana de Septiembre. El lago de la buena mañana reluce con sus esmaltes más cristalinos. Sus grandes azules de tinta estilográfica, al bajar levemente el cerco de rocas, hacen blanquear y brillar una espuma que es una orla de platino rizado al sol. En medio sobrenadan quietos embalses de un verde cristalino, como inmensos ojos de gato o quietas esmeraldas traslúcidas como vidrio de "acuarium". Las algas rojas y los peces negros se ven bajo la quilla inmóvil del anclado vaporcito a una profundidad desconcertante y a una luz de piedra aguamarina o de jardín. El barco aparece suspendido en el aire sobre las rocas, las flores y las hierbas del fondo, blandamente movidas y los peces que juegan como pajarillos voladores. A lo lejos, bajo las nubes solendas, se advierte el gran azul del agua, transfigurándose en todos los azules, desde los zafiros obscuros y las áreas claridades de diamante azulado hasta los cobaltos oleosos de la paleta, las turquesas densas y pálidas, los opacidades verdosas y celestes, los intermedios de fusión con los grises amarillentos y los limbos de ámbar de las brillas bajas y fangosas. De vez en cuando el paradisíaco juego verdiazul—que divaga como un "adagio" dirigido por Pablo Veronés y es como una fusa que va del verde Verones al azul Patiniz — se ve interrumpido por zonas de un metálico violeta. Pero es allá, al pie de unas rocas lisas y altas de Gustavo Doré, donde van a alisarse los más inmóviles empavonados de aguas de acero, oxidadas y bruñidas, los sordos estanques de un brillo mate de hoja de plomo y los amargos y nftidos espejos de Venecia, para el alto misterio de los castillos y los sauces sobre la roca viva. En el bajo horizonte, fajas plateadas y obscuras, con reflejos de estaño, se desvanecen en las nieblas de pesado vaho, pero el centro del cielo es de un puro y cálido ultramar, con blancos y pomposos cortejos de nubes. En torno se cierra, ancho y varío, el círculo visual de la pupila acuática, que se deleita como el ojo del hombre con su anillo terrenal de visiones.

RAFAEL SANCHEZ MAZAS.

(Prohibida la reproducción.)

Sucesos

LOS CARTERISTAS «TRABAJAN»

Mientras trabajaba en una de las plataformas de un tranvía de la línea del Grao, Manuel Aleixandre Cazar, de 18 años, natural de Túnez, le sustrajeron del bolsillo de la americana un reloj de plata valorado en 150 pesetas.

El tunecino dió cuenta del hecho al juzgado de guardia.

UN MAL JINETE

Procedente de Almusafes ingresó en el Hospital el vecino de aquel pueblo, Vicente Albuixech Tije, de 17 años, el cual a consecuencia de haber caído de la caballería que montaba, se produjo la fractura del cóndilo del fémur derecho y extremidad inferior del peroné del mismo lado, lesiones que le fueron calificadas de pronóstico grave.

ACCIDENTE DEL TRABAJO

Trabajando en una obra en construcción el obrero albañil Ignacio Navarro Gimeno, de 38 años, tuvo la desgracia de caer desde un andamio, causándose la probable fractura de la extremidad inferior del fémur derecho; luxación hacia atrás del cúbito; varias escoriaciones en el caballete de la nariz y epistaxis.

Pronóstico grave.

DENUNCIA

José María Tendero López, chófer del taxi 8.245 de la matrícula de esta ciudad, presentó una denuncia en el juzgado de guardia contra el camión de la misma matrícula 8.426 por haberle causado daños importantes en el vehículo a consecuencia de un choque.

ACCIDENTE DESGRACIADO

Al bajar de un autobús la vecina de Chera, Consuelo Igual Marín, de 32 años, se le enganchó una sortija que llevaba en un saliente de clavo que había en la portezuela, causándole la amputación traumática del dedo medio de la mano izquierda.

Fué asistida en la Casa de Socorro del Mueso.

Pronóstico grave.

EL JUZGADO ESPECIAL

El juez señor Tarazony continúa su labor en el asunto sobre el descubrimiento del depósito de armas.

Ayer mañana fueron conducidos a su presencia dos individuos llamados José Carrilero Caballero y Angel Tomás, los cuales después de prestar declaración ingresaron en la cárcel.

El asunto del pan

—•*•—

Reunión importante

Se convoca a todos los interesados en la venta y reparto de pan a una reunión que se celebrará mañana lunes, a las diez de la noche, en el local de Unión Comercial de Ultramarinos y similares, calle Pintor Sorolla, 11, para tratar del acuerdo del Ayuntamiento y sus derivaciones.

Por la Unión Comercial de Ultramarinos y similares: Carlos Bello, presidente; por la Sociedad de expendedores y repartidores de pan: Vicente Tomás, presidente accidental; por los repartidores del distrito del Puerto: Vicente Peris, delegado, y por el Comité de Defensa, Miguel Puchol.

Un navío en Castilla

Ha sido por el trigal innumerable de Tierra de Campos, el que tan bien ha servido a la marinera—y repetida — metáfora sobre Castilla. Fromista, lejana de aguas —tan sólo el artificial camino de un sediento canal—, me ha ofrecido, en el centro de la plaza, en la palma de mano abierta del patrón San Telmo, el presente de un navío; navío, aunque diminuto, de alto bordo, hecho para capear oleajes y nubes desatadas.

En el corazón de Tierra de Campos algo ha vibrado con pulso marinero. Sin duda alguna, Juan Maragall, aunque buen poeta, se equivocó de medio a medio, al imprimir de la periferia española que corriera hasta Castilla para hablarla de sus mares—de su mar: el de España—en la consolación de su ignorancia. Pero ya sobre Castilla se había rizado la sombra de las olas, y ya de tierra burgalesa había salido el primer almirante, Bonifaz, que llevaría naves nacidas en Cantabria, hasta remontar la dorada corriente del río de Tartessos. Para Castilla, vencida por sus horizontes mismos, limitada por su solo y propio mirar, se había hecho el sueño de largas songladuras; en Castilla, como por los mares adelante las estelas renacidas una vez y otra, los caminos se iban forjando al ritmo combatiente de los pasos: cada hombre aprendía, con la lección del paisaje, la realidad de sus designios, como cada nave lleva clavada en su proa la seguridad de su derrota.

El hombre del mar sabía entenderse con el castellano de tierra adentro, aunque el hombre de Castilla, en su abstraída razón de vivir—razón de vivir repleta de objetivos totales—no hubiera querido enterarse de lo que más cercano a él parecía; porque el castellano—hombre de castillos de adobe, aunque también los hubiera de piedra, adscrito a la gleba—parecía ignorar, en su sueño de térreas naves, hasta el motor de los ríos que a veces atravesaban ante él sus corrientes. Y, sin embargo, aquéllos eran la razón toda de España, al llevar hasta sus mares —su mar único—el ímpetu de los sueños que iban aclarándose sobre su palpitante corazón de tierra. Por eso el hombre de Castilla, el de aquel «pequeño rincón» del poema, sabía de grandes naves y largas singladuras.

Y sabía también que algún día había de hacerse a la mar con su pueblo todo, servido por los más tiles de sus torres y asentándose sólidamente como las raíces de sus villas y aldeas. Y lo sabía, porque antes que a navegar por tierras y mares había aprendido a hacerlo por su cielo. Y de su cielo había sacado la lección, y para su cielo quería que fuesen los beneficios.

Alta marinería de tierra adentro, grandes almirantes de trigos y estepa, hicieron para su servicio una náutica de vuelos encendidos. Jugaron con su razón sobre las mallas de los portulanos y rayaron con la razón de sus ríos todos los paralelos. Naves de tierra les conducían, para clavarse sobre otras tierras; razones de su cielo y razones de sus castillos les servían como favorables vientos y expertos timoneles.

Repetida lección de mar, de alta navegación, la de este navío, que naciendo en el cieaje de Tierra de Capos, descansa sobre la palma de la mano de San Telmo, patrón en las tormentas. Alta lección de náutica para castillos y aldeas, sueños y ciudades recostados sobre la esperanza de Castilla, gran cribadora de sueños.

JOSE MARIA ALFARO.

(Prohibida la reproducción.)

Círculos

La Juventud y Agrupación Femenina El Avance, celebrará hoy domingo de diez a una de la madrugada, una grandiosa verbena, titulada Del Farol, a beneficio de las escuelas de la misma entidad.

EL TEATRO EN EL EXTRANJERO

ALEMANIA

Los teatros de Berlín en verano : : : : : : : :

La vida teatral berlinesa—una de las más intensas, activas y variadas de Europa—no se interrumpe a causa del calor durante los meses de verano. No menos de once teatros permanecen abiertos este año durante la temporada estival: Komodie, Theater am Kurfürstendamm, Theater des Westens, Lessing Theater, Renaoissance Theater, Lustspielhaus, Zentraltheater, Theater in der Behrenstrasse, Kleines Theater, Rose Garten Theater. De las tres grandes escenas de variedades, el «Wintergarten» y el «Plaza» mantienen abiertas sus puertas, y, el «Scala» las ha cerrado únicamente durante el mes de Julio para efectuar reparaciones en el local.

A mediados del mes de Agosto, la temporada de verano se empalma ya con los comienzos de la gran temporada invernal, cuyas primeras manifestaciones serán este año la reapertura de la Opera Municipal con el estreno de «Ondina», de Lortzing, y la inauguración del Teatro Admirals-Palast, con la opereta «Catalina la Grande», interpretada por la famosa estrella Gitta Alpar.

El Teatro Nacional de la Comedia vuelve a abrirse el día 28 de Agosto con «Jeppe vom Berge», de Holberg; el día 29 se representarán «Los bandidos», de Schiller.

Todos los teatros de Berlín volverán a estar abiertos el mes de Septiembre. La Opera Nacional de Unter den Linder ha fijado la reapertura para el día primero de Septiembre con «Las Vísperas Sicilianas», de Verdi, bajo la dirección de Erik Kleiber. Fritzy Marssary será, en el Metropol Theater, la protagonista de la nueva opereta de Oscar Strauss «Una mujer de carácter». El Teatro Schiller (otra de las escenas nacionales) encabezará su programa, el día primero de Septiembre, con «Guillermo Tell», de Schiller. La misma fecha ha sido escogida para la reapertura del «Deutsches Theater» y del «Kammerspiele», este último cerrado durante toda la temporada última.

RUSIA

Nueva obra de Máximo Gorki :-: :-: :-:

Es ya sabido que Máximo Girki trabaja actualmente en una trilogía, cuya primera parte, titulada «Egor Bocalytcheff», será estrenada al comenzar la temporada en el teatro Vakatangoff, de Moscú.

Esta obra, impacientemente esperada en Rusia, se desarrolla en plena época imperialista.

Ella simboliza la agonía del capitalismo ruso. La curiosidad mayor que ha despertado la obra es por lo que se refiere a la forma que adoptará Gorki para ajustarse a la nueva generación dramática de su país.

ITALIA

Premios creados por los sindicatos de libreros para el teatro :-: :-:

Los sindicatos de libreros italianos han creado este año tres premios de teatros, que serán concedidos a una obra lírica, a la producción teatral patriótica y a la mejor comedia para el teatro de títeres.

Para la primera categoría han sido presentadas 473 obras y fueron rechazadas 445, sin haberse adjudicado el premio.

Ahora el Jurado estudia las obras que aspiran a los otros dos premios restantes.

Nuevas compañías

Armando Falconi ha reorganizado su compañía, que se reunirá a mitad de Septiembre para empezar su actuación en primero de Octubre.

Dina Galli, de acuerdo con Besozzi y Viarisio, emprenderá su campaña en 15 de Octubre.

También Lamberto Picasso empezará su actuación en igual fecha, dispuesto a dar a conocer las más notables obras extranjeras.

La compañía de la Comedia, con la Merlini, Cimara y Tofano, actuará bajo la dirección de este último hasta el mes de Agosto. Descansará unos días y volverá a emprender sin interrupción su labor.

Para los meses estivales del próximo año tiene el propósito de actuar fuera de Italia.

La compañía de los Espectáculos Galli continuará hasta el mes de Agosto. Después se reunirá en Septiembre para reanudar sus actuaciones.

Ruggero Ruggeri, a fines de este mes reunirá su compañía, de la que entrarán a formar parte Lupi Borboni y Pescatori.

La primera actriz será Paola Borboni.

Ruggieri Lupi partirá a primeros de Agosto para Buenos Aires, para formar allí, con el apoyo de capital italiano, un teatro estable, que dirigirá dicho actor y que tendrá repertorio preferentemente italiano.

Kiki Palmer ha formado otra compañía, que actuará desde el 21 de Octubre al 22 de Enero.

Un estreno : : :

Se ha estrenado en el Puccini «La beffa dell'argento», de Gina Valori, en tres actos.

Ha alcanzado un gran éxito, y corresponde al ciclo iniciado por Sem Benelli.

Su principal mérito estriba en la comicidad, no tan sólo en las palabras, sino principalmente en las situaciones, que es la característica de su autor y que ocupa todo el segundo acto y gran parte del tercero.

La acción se desarrolla en el siglo XV, empezando inspirada en una novela del Lasca. Después el autor escribe por su cuenta, trazando un drama cuyo principal resorte es la venganza y revelación de un secreto: el de haber cometido un robo el marido de una mujer que tiene un amante.

Furtwaengler se ha retirado de Bayreuth : : : :

El gran director de orquesta Furtwaengler se ha retirado de Bayreuth, declarando que nada tiene que ver Toscannini con su resolución, pues son verdaderos amigos.

Ha sido por el conflicto de competencia que existe entre la señoña Winifred Wagner y Furtwaengler; alegando éste que la responsabilidad técnica de dicha señora es nula.

Congreso de marionetas en Colonia.

La Unión Internacional de Marionetas, fundada el año 1929 en Praga, con la presidencia de Justín Godard, celebrará un Congreso en Colonia, patria de Hoenessen que ha dado su nombre a una notable fundación regional de "Marionettes".

Este Congreso se efectuará en 1933 y será el tercero de su clase. Los dos anteriores se celebraron respectivamente en París y en Lieja.

El CXL aniversario de Goldoni.

Para conmemorar el CXL aniversario de Goldoni, los teatros de Viena darán en sesiones de gala las representaciones de varias obras del comediógrafo veneciano.

En el Burgtheater será representada una obra de Goldoni, mediante la traducción de Lola Lelmé, siendo el intérprete de su protagonista Paolo Wegner, y en el Josefstadtheater será repuesta "Arlequín, criado", con "mise en scéne" de Max Reinhardt.

Una obra sobre Rasputin.

En el teatro Odeón, de Milán, ha estrenado una obra Horacio Mareheselli, cuyo protagonista es Rasputin.

Sin faltar a la verdad histórica, el autor ha imaginado una intriga entre el inquietante personaje y la joven condesa María Kallaba.

AMERICA

Banquete a Irene López Heredia en Buenos Aires.

En el Trocadero, de Buenos Aires, se ha celebrado un brillantísimo homenaje a nuestra ilustre compatriota la gran actriz Irene López Heredia y su marido el excelente primer actor Mariano Asquerino, para testimoniarles la adhesión del público bonaerense y, sobre todo, de las clases artísticas e intelectuales de la Argentina, por su campaña de teatro español en la Opera bonaerense.

Al acto, que consisitió en un banquete, acudieron diversas y significadas personalidades, presididas por nuestro embajador en la Argentina, el ilustre escritor Alfonso Dánvila.

Fernando Vallejo.

El gracioso actor Fernando Vallejo, actúa al frente de una compañía mixta de zarzuela y comedia en Venezuela.

Se propone llegar a España a mediados de Septiembre.

Debut del valenciano Ramón Estarelles en San Juan de Puerto Rico: : :

En el teatro Municipal se ha reprisado para debut del barítono Estarelles, «Los Gavilanes».

Fué saludado con aplausos.

La romanza tuvo que repetirla entre ovaciones, lo mismo que el dúo, que cantó acompañado por la señora Suriñach.

Estuvieron muy bien las señoritas Carrasco, Prados y los señores Barreto, Zapater y Alted.

Dora Maughanque debe salir de Inglaterra : : :

La célebre comedianta Dora Maughanque, que desde hace cinco años había obtenido el permiso renovado de trabajar en los teatros ingleses, a pesar de la desaprobación de varios directores a los que no complacía su «género», no ha podido obtener este año la prolongación del permiso. Acaba de recibir del ministerio del Trabajo inglés la negativa categórica y deberá salir de Inglaterra antes de fin de Agosto.

LISBOA

Antoñita Otero

Antoñita Otero se halla en Lisboa, actuando al frente de una compañía de revistas.

La Prensa de la capital portuguesa le dedica grandes elogios.

FRANCIA

"L'age de papier", del autor catalán José M. Comas Roca

En el teatro Albert I, de París, ha sido estrenada una obra en un prólogo y tres actos, original del escritor catalán José M.Comas y que la Prensa comenta con extensión.

Trata el autor de los grandes negocios financieros, dirigiendo sus dardos contra el afán capitalista y exponiendo un "crak".

La crítica parisina habla de esa obra calificándola de simplista, por su forma, y hallarse desprovista, en realidad, de acción, causando el efecto de un largo monólogo.

La parte de la misma que más ha interesado al público ha sido el prólogo, que no carece de ingenio.

En el prólogo sale Fausto requiriendo a Mefistófeles para que le revele la piedra filosofal, y le responde el diablo que el Gran Arcano no se halla en ningún alambique, sino que reside tan sólo en la fecunda inventiva del hombre.

Lo que prepara Pitoeff

Georges Pitoeff prepara para fin del corriente mes el estreno de una obra holandesa, original de Gobins, titulada "Fait divers". El título original es el de "Verdades y mentiras".

También prepara la representación de "La Louise", de Jean Jacques Bernard, todavía teatralmente inédita en París.

Don José Julio Benavent

Ayer falleció en Poliñá del Júcar (Montañeta), don José Julio Benavent, sumiendo en el mayor de los desconsuelos a su familia.

El finado, que fué un hombre de relevantes cualidades, supo granjearse la simpatía y estimación de sus convecinos y de todos cuantos le trataron.

Hasta tal punto, gozaba de simpatías que lo elevó al cargo de concejal, cumpliendo en este cargo admirablemente.

La noticia de su muerte ha causado general sentimiento y son innumerables los testimonios de pésame que ha recibido la familia en tan dolorosos instantes.

El entierro tendrá lugar hoy, a las cuatro de la tarde, desde la casa mortuoria, Montañeta de Poliñá, hasta el Cementerio, lo que se anuncia, a sus amistades de la ciudad.

A su viuda doña Dolores Alabort Pastor y a sus hijos Vicente, José, Isauro, Benjamín, María, Julia y Milagros y al resto de la familia enviamos el testimonio de nuestra condolencia.

Avisos de Corporaciones

REGIMIENTO DE INFANTERIA NUMERO 7

CONCURSO

Se abre concurso para adquirir el mobiliario y efectos necesarios para la instalación de la Sala de Suboficiales cuyo pliego de condiciones, en el que se especifica todo lo que se ha de proponer, obra en la mayoría del regimiento.

Los que deseen tomar parte podrán dirigirse al comandante mayor del mismo, hasta las diez horas del día 10 del próximo mes de Septiembre.

El importe de este anuncio será a cargo del adjudicatario.

Valencia 19 de Agosto de 1932.—El comandante mayor, Gonzalo Rodríguez Romeo.

Colegio Oficial de Agentes Comerciales

Cooperativa de casas baratas

Se pone en conoimiento de los interesados de la Cooperativa que a partir de mañana lunes, hasta el día 30 inclusive, queda establecida una oficina de información en el domicilio social, Lauria, 7, entresuelo, de cuatro a siete de la tarde, que podrá informar con todo detalle sobre las habitaciones en proyecto, su dimensión, rentas, situación, etcétera, etc.

Aquellos compañeros que no hayan enviado su adhesión a la Cooperativa, les interesa suscribir la hoja de ingreso dada la proximidad del cierre de admisión.

Ministerio de Educación, Cultura y Deporte 2012

A los afiliados a la P. U. R. A.

En la Secretaría del Partido ha quedado abierta una lista de suscripción voluntaria destinada a contribuir a los gastos de organización de la IV Vuelta Ciclista a Levante, que organiza EL PUEBLO.

Se ruega a todos los afiliados contribuyan con sus donativos al mayor éxito de esta suscripción.

Notas Municipales

PARA ULTIMAR LO DEL PEDRISCO

El Alcalde accidental, don Manuel Gisbert, nos ha comunicado que ayer tuvo lugar en el Ayuntamiento una reunión para conocer todos los datos y detalles que hay que enviar al ministerio correspondiente, en relación con las gestiones llevadas a cabo para obtener indemnizaciones los agricultores perjudicados por el pedrisco.

Una vez estos documentos en Madrid, siguió diciendo, el ministro de Agricultura presentará a las Cortes la oportuna petición de crédito para atender esta necesidad. Dicho crédito, según dice, será de unos veintiséis millones de pesetas.

LA CAMARA DE LA PROPIEDAD

Entre las visitas que recibió ayer el señor Gisbert, figuró la de una comisión de la Cámara Urbana, para ratificarle su petición de que los impuestos a pagar por los propietarios de fincas en el Ensanche afectados por las mejoras llevadas a cabo, sean rebajados en un 50 por 100. El señor Gisbert ha dicho a los comisionados que existiendo una petición anterior, en la que se ofreció el rebajar el 17 por 100, proposición que no se aceptó y como parece que se tomó, visto esto, el acuerdo de cobrar la totalidad de los impuestos en ejecutivo, invitó a los comisionados a presentar un escrito en el que hiciesen constar el capítulo de agravios sobre la legalidad o ilegalidad del acuerdo, para proceder en consecuencia y hacer o no la rebaja que solicitan.

PARA ALOJAR A LA GUARDIA CIVIL

También le visitó el capitán de la nueva compañía de la guardia civil destinada a Valencia, para tratar del acuartelamiento de dichas tropas.

Nos dijo el señor Gisbert que la primera idea había sido utilizar la fábrica de Marín, pero después surgieron durante la conversación dos soluciones para este objeto.

La primera de ellas era habilitar el cuartel de Monteolivete que, como se sabe, no presta servicio alguno, pero para ello debían realizarse obras de adaptación.

Otra de las soluciones que se ha enfocado, como más económica, es la de construir un nuevo piso o un nuevo pabellón en el cuartel de Arrancapinos, con lo que las fuerzas de la guardia civil estarían más reunidas. Para estudiar esta solución girará allí una visita el señor Gisbert acompañado del teniente coronel de la guardia civil señor Pérez Barbieri.

LA LABOR DEL INSPECTOR MUNICIPAL DE SANIDAD

El señor Gisbert nos manifestó que había recibido el informe del inspector municipal de Sanidad, doctor Cortés Pastor, que había girado una visita de inspección al edificio de la fábrica de Marín, en cuyo interior se le había denunciado que existían dos bares y dos peluquerías.

En virtud de dicho informe, el alcalde accidental ha ordenado que aquellos establecimientos clandestinos fueran clausurados.

SOBRE UNAS DENUNCIAS

El señor Gisbert dijo que había dado órdenes oportunas para que sean corregidas las deficiencias del alumbrado que señala en su sección de «Ecos» el periódico EL PUEBLO.

Asimismo se había hecho mención del suelto que anoche publicaba un colega en relación con la entrada de la calle de Cuarte, que se halla en pésimas condiciones desde hace muchísimo tiempo.

El señor Gisbert ha dicho que, haciéndose cargo de la razón que asiste a dichos vecinos, ha dispuesto que se proceda inmediatamente a arreglar la entrada de dicha calle.

LOS PRECIOS EN EL MERCADO DE ABASTOS

Nota facilitada por la comisión de Mercados y Abastos referente a las cotizaciones de géneros en el Mercado de Abastos en el día de ayer:

FRUTAS

Uva moscatel, a 0'20 y 0'40 pesetas kilo.
Uva roseti, a 0'50 y 0'60.
Uva royal, a 0'65 y 0'80.
Bresquilla, a 0'65 y 1.
Peras donguinde, a 0'40 y 0'50.
Peras tendrales, a 0'40 y 1.
Ciruelas, a 0'25.
Manzanas camuesas, a 0'30 y 0'55.

HORTALIZAS

Judías ferraúra, a 0'10 y 0'15.
Idem desgranar, a 0'20 y 0'30.
Pimiento verde, a 0'20 y 0'25.
Idem colorado, a 0'35 y 0'50.
Tomate huerta, a 0'10, 0'15 y 0'20.
Limones, a 0'90.
Patatas, a 0'15.

UN BANDO DE LA ALCALDIA SOBRE EL PRECIO DEL PAN

El Alcalde ha ordenado para que llegue a conocimiento del público el siguiente bando:

Don Manuel Gisbert Rico, abogado del ilustre Colegio de Valencia y Alcalde accidental de esta ciudad.

Hago saber: Que el excelentísimo Ayuntamiento, con fecha 10 de los corrientes, adoptó el acuerdo (ratificando el de 27 de Julio de 1931) de suprimir la reventa y reparto de pan, a cuyo efecto la autoridad gubernativa ha dejado en suspenso los artículos de las Ordenanzas municipales que consienten dichos reparto y reventa.

Asimismo, la Corporación municipal tiene acordados los precios y condiciones para la venta del pan, que son los siguientes:

Pieza de un kilogramo, 0'65 pesetas; pieza de medio kilogramo, 0'35; especial de 250 gramos, recocido (30 centímetros largo), 0'20; pieza de 200 gramos 0'15.

La ponencia del Ayuntamiento popular y la representación del gremio determinarán precio, peso y condiciones de las demás clases y fracciones menores de pan.

CONDICIONES

a) En los hornos se seguirá pesando el pan a presencia del comprador, añadiendo el suplemento que pueda faltar para el completo de su peso.

b) Todos los hornos dedicados a la fabricación y venta de pan, vendrán obligados a tener piezas de pan de uno y medio kilos, y a falta de éste, servirán pataquetas y otra clase cualquiera de lujo, al precio de 0'65 pesetas el kilogramo y a 0'35 el medio kilogramo, de forma que el comprador que quiera adquirir pan pueda hacerlo al indicado precio, sin que haya de tomarse en consideración las circunstancias de haberse agotado las piezas de uno y medio kilogramos.

c) Si al repesar el pan a cualquier comprador diese el resultado de que el horno no entrega el peso exacto, se considerará que en el horno no se pesa el pan y que se vende por piezas, y entonces los inspectores de Abastos y demás agentes de la autoridad municipal, podrán entrar en el horno a repesar las existencias, procediendo al decomiso de las que no tengan el peso exacto y a formular la correspondiente denuncia.

d) Los horneros expendedores de pan estarán obligados a tener constantemente a la vista del público un cartel en el que constarán los precios del pan y las presentes condiciones, cuyos carteles, para conocimiento de los compradores, los fijarán en sus establecimientos a las distancias máximas de treinta centímetros de altura sobre el canto anterior del mostrador o mesa, y a una profundidad de quince. Estos carteles serán sellados con el de la Corporación municipal.

e) El Ayuntamiento se reserva la facultad de modificar los precios del pan y las presentes condiciones, si lo aconsejasen las circunstancias.

f) Todas las clases de pan habrán de estar bien elaboradas y tener el grado de cocción necesario para que el consumidor no tenga motivo de queja. No deberá exceder, en manera alguna, de un treinta por ciento de agua, y los que faltaren a estas condiciones sufrirán el castigo procedente.

g) La Alcaldía recomienda al público exija se le pese el pan en su presencia, en el acto de la compra, así como facilite la acción inspectora, único modo de cooperar a que cesen los abusos de los industriales que procedan de mala fe, con los que el Ayuntamiento será inexorable.

Lo que se hace público para conocimiento de los interesados y del público en general.

Valencia 19 Agosto 1932.—El Alcalde accidental, Manuel Gisbert; el secretario, Luis Larrea.

Notas falleras

Sobre la pasada fiesta "La nit del foch"

Hemos recibido del pirotécnico de Sedaví don José Mas Pastor, la siguiente carta:

Señor Director de EL PUEBLO. — Presente.

Muy distinguido señor mío: Ruego a usted dé cabida en el diario de su digna dirección a las siguientes líneas, por lo que le quedará sumamente agradecido, su seguro servidor que estrecha su mano, **José Mas.**

Por la Prensa local del día 9 del mes en curso, leí el remitido que el pirotécnico Luis Brunchú, dirigió a la opinión pública, justificándose ante la misma de su actuación en el disparo del castillo de fuegos artificiales celebrado el día 28 del pasado mes de Julio en el paseo de la Alameda, y que con el título de la «La nit del foc» organizó el comité central fallero.

Como quiera que yo fuí uno de los cuatro pirotécnicos que tomaron parte en aquella velada y reconociendo que el fracaso artístico de la misma no fué imputable, como ya afirmó mi compañero Luis Brunchú, al comité central fallero, sino a causas ajenas a esta asociación general fallera, no siendo yo responsable de lo acaecido y deseando que a mi modesto apellido se le haga la justicia que mi noble actuación en aquel festival merece, he de suscribir en un todo las manifestaciones del pirotécnico Brunchú, acogiéndome a la condición segunda de su remitido para manifestar lo siguiente:

Primero. — José Mas, de Sedaví se compromete públicamente a disparar un castillo de fuegos artificiales — completo — en el lugar, día y hora que el comité central fallero señale, dedicando dicho castillo a la inteligente afición valenciana y a la Asociación General Fallera.

Segundo. — Con el fin de que este castillo sea de la competencia artística que corresponde a la demostración de fuegos valencianos de que se trata, ruego a dicho comité se nos conceda un plazo prudencial para la preparación de nuestros fuegos.

Tercero. — Incondicionalmente me pongo a la orden de dicho comité al mismo tiempo que espero acepte mi humilde cooperación.

José Mas Pastor.

El Gobernador y el Sindicato de Transportes

El verdadero estado de la cuestión entre obreros y patronos

Recibimos la siguiente carta:

Señor Director de EL PUEBLO.

Muy señor mío: En nombre del Sindicato que suscribe, ruego a usted encarecidamente se sirva el públicar en el diario de su digna dirección la nota que adjunto tengo el honor de acompañarle en contestación a la nota dada sobre nuestro Sindicato por el señor Gobernador y así poner las cosas cada una en su sitio. También esperamos se servirá el publicar la convocatoria que también le adjunto.

En espera de vernos atendidos, gracias anticipadas y soy de usted atento seguro servidor que estrecha su mano, por el Sindicato de la Industria del Transporte, el secretario **E. Pérez.**

Hemos sido sorprendidos por las manifestaciones hechas por la susodicha autoridad en la Prensa local sobre el probable conflicto que se avecina al Transporte en general por el motivo de las divergencias habidas entre patronos y obreros en la presentación de las nuevas BASES de trabajo, en la cual dice ha sido solucionado por mediación del señor Doporto y Seseña, que con sus intervenciones en las reuniones lograron una fórmula satisfactoria para ambas partes.

Este Sindicato tiene a bien manifestar a la opinión pública y en particular a todos los pertenecientes a la Confederación Nacional del Trabajo, para así evitar confusionismos que tan sólo van en perjuicio de nuestros principios, que nuestra norma es dar al César lo que es del César, por ser nosotros lo suficientemente capacitados para dilucidar los asuntos morales y materiales convenientes a nuestra clase y no tenemos por qué valernos de tácticas ajenas que nosotros ya las tenemos claramente definidas. Por lo tanto, nuestro interés al mandar esta contranota, es para poner con toda claridad y sin lugar a dudas, que dichos supuestos mediadores, no fueron requeridos por nosotros, ni tomaron parte para nada en las negociaciones llevadas a cabo por la parte patronal y obrera. Lo ocurrido fué que, al ser presentado el oficio de huelga a la primera autoridad civil de la provincia, se nos requirió a las dos partes litigantes para que allí fueran expuestas si las negociaciones se llevarían de forma armónica y que le extrañaba la presentación del oficio de huelga, ya que todavía no se habían hecho negociaciones por parte alguna, a lo que contestamos que era para que en caso de no venir a un acuerdo durante el tiempo que determina la nueva ley de Asociaciones de la República, estar dentro de la llamada legalidad y así no perder por nuestra parte ya más tiempo. Por lo tanto, quedaba ultimada nuestra entrevista.

Conforme con nuestras normas confederales, se ha llegado a una probable solución, y decimos probable, porque todavía tiene que dar su asentimiento aprobatorio de los trabajos realizados por la comisión en la asamblea que se celebrará el domingo 21 del corriente.

Pero volvamos a nuestra sorpresa, leyendo las manifestaciones del señor Gobernador, que dice que esta «comisión» retiró el oficio de huelga que este Sindicato tenía presentado.

¿Cuándo le propuso esta retirada de oficio esta comisión al señor Gobernador? Esto, a nuestro entender, deber ser producto de alguna mala interpretación por parte del señor Gobernador, que entendía que, terminadas las negociaciones entre obreros y patronos, ya estaba todo terminado, por eso quizá entendió que el oficio de huelga sobraba. Pero lo que debe saber el señor Gobernador, puesto que los oficios están en el Gobierno civil, es que las partes contratantes celebran asamblea mañana domingo, día 21, donde se lleva a la aprobación o desaprobación las BASES de trabajo confeccionadas y allí será donde la parte obrera indicará si retira o no el oficio de huelga, que nosotros decimos está presentado.

La comisión obrera hace estas aclaraciones para salvar su responsabilidad de actuación, no sólo ante el Sindicato, al que se debe, sino ante el resto de la organización de la C. N. T. y a cuyo ideario, normas y acuerdos se atiene.

Por el Sindicato de la Industria del Transporte, el secretario, **E. Pérez.**

CONVOCATORIA

El Sindicato de la Industria del Transporte de Valencia y su Radio convoca a asamblea general de Sindicato, para hoy domingo, a las diez de la mañana, en el local de la Marítima Terrestre, antiguo Miramar, para tratar el siguiente orden del día:

Lectura del acta anterior.
Lectura de balances.
Dar cuenta de las nuevas bases confeccionadas con la patronal.
Lectura de circulares y asuntos generales.

En la Audiencia

UNO DE LOS DETENIDOS COMO PRESUNTOS COMPLICADOS EN EL PASADO COMPLOT MONARQUICO, SALE DE LA CARCEL PARA INFORMAR EN LA AUDIENCIA, Y TERMINADA LA MISION SE REINTEGRA A SU ALOJAMIENTO

Ayer mañana informó en la Audiencia el abogado de Gandía don Jesús Domingo Abargues. Este letrado está recluído en la Cárcel Modelo a resultas del sumario que con carácter de juez especial instruye el del distrito de Serranos, don Miguel Carazony.

El señor Domingo Abargues fué detenido en Gandía a raíz de la pasada intentona, ingresando en una celda de la Celular como presunto conspirador.

Momentáneamente y autorizado por el señor Doporto, que tuvo con él esta atención, mediante palabra de honor, salió ayer de su encierro para actuar en un asunto profesional señalado por la Sala de vacaciones.

Se trataba de una demanda, segundo divorcio, sometida a la resolución de dicho tribunal, planteada por la vecina de la ciudad de Gandía doña Adela Roselló, fundándola en malos tratos recibidos de su esposo.

El señor Domingo Abargues mantuvo la procedencia de la anulación del vínculo matrimonial qeu se interesaba, empleando para ello argumentos que tenían su apoyo en la nueva legislación.

Con el citado abogado ha actuado en la vista el teniente fiscal don Rafael Balbín.

Terminado el acto, don Jesús Domingo Abargues se despojó de la toga, y cumpliendo su caballerosa promesa emprendió el camino de la Cárcel Modelo tranquilamente, para volver a ocupar la celda que le han destinado, juntamente con unos aristócratas, también sujetos al procedimiento incoado con motivo del aludido complot.

APELACIONES

También se vió una causa sobre apelación en un efecto, interpuesto por Juan B. Torrella Benavent contra la apelación del auto de procesamiento dictado por el juez del Mar, en causa sobre estafa.

Informaron en este asunto los letrados don Ricardo Samper Ibáñez y don Fernando Dicenta de Vera, por su maestro don Ernesto Ibáñez Rizo.

En otra apelación del auto de procesamiento dictado por el juez de Chiva contra el vecino de Yátova Avelino Blasco Lisardo, por tala de 1.300 pinos de un monte público, informó el letrado don Francisco Soler Cabanes.

Cámara de Comercio

Exportación a Polonia

Esta Corporación tiene el gusto de poner en conocimiento de sus electores-contribuyentes que después del Tratado hispano-polonés, que ha posibilitado la entrada de la fruta española en Polonia, aquel Gobierno ha hecho nuevas concesiones arancelarias a la fruta que entra en Polonia por vía marítima (Dantzig Gdynia) o a aquélla que se importe como compensación de exportaciones de Polonia a España.

Por ser Polonia país consumidor en gran escala de frutas de toda clase, que debe en su mayor parte importar, los exportadores de nuestra región han de encontrar un excelente mercado casi virgen para sus productos.

CAJA DE PREVISIÓN SOCIAL DEL REINO DE VALENCIA COLABORADORA DEL INSTITUTO NACIONAL DE PREVISIÓN

Caja General de Ahorro

bajo el protectorado del Ministerio de Trabajo y Previsión

Av. Salmerón, 10.

SUCURSALES

Grao: Avenida Puerto, 356.
Alcira
Alcoy
Castellón
Denia
Elche
Gandía
Játiva
Orihuela
Requena
Villena

INTERESES QUE ABONA DEL 3'60 AL 5%

Sin límite de operaciones en libretas

EL AHORRO

de unos céntimos diarios, practicado con asiduidad, resguarda de los azares imprevistos y resuelve las vicisitudes del mañana.

La superatmósfera

Si bien hay perfectamente estudiados multitud de fenómenos que en la envolvente gaseosa que rodea a nuestro planeta tienen lugar, tal vez figuren en número superior los mal conocidos a los desconocidos totalmente.

Las ascensiones aerostáticas han contribuído eficazmente a su exploración; pero diluyéndose cada vez más la atmósfera bien pronto se presentan regiones de las que con los medios de que se dispone ya no es posible pasar, por lo que la porción explorada es bien pequeña comparada con la desconocida, ya que las más atrevidas ascensiones sólo han podido alcanzar alturas cercanas a los 13 kilómetros, y los globos sondas, unos 39, de los 300 aproximadamente que se supone tiene de espesor; si bien muy difícil señalar su fin, por irse enrareciendo paulatinamente. Así el metro cúbico de aire, que al nivel del mar pesa 1.300 gramos, en la cumbre del Mont Blanc solamente pesa 700, suponiéndose que a 100 kilómetros existe ya un estado de vacío comparable al de las ampollas de rayos X.

En dos grandes zonas se considera dividida la atmósfera; la troposfera y la estratosfera, siendo la primera aquella en que se efectúan los fenómenos meteorológicos y estando la segunda formada desde esta parte hasta su final.

Y así como el oleaje del mar, por más intenso que sea, solamente alcanza pequeñas profundidades, por lo que las regiones más hondas permanecen en calma, así los vientos que mezclan las distintas capas de la troposfera no alcanzan a perturbar las altas regiones de la estratosfera, en la que sus distintas zonas permanecen superpuestas sin mezclarse. Así es posible la existencia de una capa de ozono que protege contra ciertas radiaciones solares, que serían peligrosas. Encima de ésta se encuentra la capa de Heaviside, caracterizada por su gran conductibilidad eléctrica, y que tan importante papel desempeña en los fenómenos de la T. S. H. Vienen luego capas de diferentes gases, figurando entre ellos el hidrógeno, al cual se atribuyen los fenómenos de incandescencia producidos al ser atravesada, cual ocurre con las estrellas fugaces.

De estas tres zonas es particularmente importante desde el punto de las transmisiones radioeléctricas la segunda.

La zona de Heaviside, llamada así en recuerdo del físico inglés del mismo nombre, se encuentra situada a una altura comprendida entre los 85 y 100 kilómetros.

La presión del aire en estas alturas tiene un valor alrededor de una centésima de milímetro, lo que establece analogías grandes con el interior de los tubos de Geissler, teniendo también efecto los fenómenos de conductibilidad eléctrica que en éstos tienen lugar, pues se ha calculado que los gases en tal grado de enrarecimiento poseen una conductibilidad veinte veces mayor que la correspondiente al agua del mar, la cual viene todavía aumentada por los efectos ionizantes del sol.

Según el profesor Houllevigue, de la Facultad de Ciencias de Marsella, no solamente la zona de Heaviside, sino toda la atmósfera contiene iones, de carácter eléctrico positivo unos y negativos otros, aunque difiriendo en su origen los que se encuentran en las altas regiones atmosféricas existen, puesto que mientras aquéllos provienen de las emanaciones de las substancias radioactivas terrestres, éstos son debidos a otras causas distintas: unos, producidos por los rayos ultravioletas solares sobre nuestra atmósfera; otros son los negativos que directamente nos envía el sol, y que invierten de veinticinco a cincuenta horas en atravesar el espacio que de él nos separa.

En opinión de J. A. Fleming y de W. H. Eccles, en la estratosfera existen dos capas ionizadas en altitudes diferentes, de las cuales la inferior tan sólo existe durante el día, actuando ambas como verdaderas superficies flectores para las ondas hertzianas, lo que explica el por qué las transmisiones radioeléctricas obtienen mayor alcance de noche que de día; y a ella hay también que referir los efectos de «fading», que tan curiosos fenómenos, anómalos aparentemente, presentan de continuo.

Supone, por último Hegener que culmina la estratosfera con una zona formada por un gas, hasta el momento realmente desconocido, al que se designa con el nombre de «geocoronio».

Es mucho lo que todavía nos falta por estudiar de nuestro planeta, puesto que a poco que nos elevamos en la atmósfera o que penetramos en el interior de su corteza nos encontramos en las regiones de lo desconocido.

DOCTOR Z.

Vida Republicana

Casinos y comités

Alfafar

El Centro Instructivo Republicano Autonomista de ésta, convoca a junta general extraordinaria para tratar asuntos de gran importancia para el Partido y para nuestro Centro, a las nueve de la noche por primera convocatoria y a las nueve y media por segunda, para el próximo martes.—El presidente.

Centro Instructivo de Unión Republicana del distrito de la Misericordia (Fresquet, 18)

Habiendo sido renovado el material de las escuelas de este Centro, las mesas, bancos, etc., que han sido retirados, quedan a disposición de quienes les pueda interesar en inmejorables condiciones de economía.

Agrupación Femenina Republicana La Bandera Federal

Celebrará junta general ordinaria hoy, a las diez de la noche, por primera convocatoria y a las diez y media por segunda, para la dación de cuentas y exponer la actuación de la misma hasta la fecha.—La directiva.

Comité de Unión Republicana Autonomista del distrito del Puerto

Se convoca a reunión extraordinaria a los componentes de este comité, vocales de Junta Municipal, delegado del Consejo Federal y concejales del Partido, para el lunes a las diez de la noche, en el local del Centro de Fraternidad Republicana del Puerto.

Como los asuntos a tratar son de suma importancia para el Partido en el distrito, se ruega la asistencia de todos los convocados.—El presidente, Vicente Cortina.

MOJAMAS

Retirando las últimas partidas de MOJAMA de esta temporada en cajas de unos 50 kilos

— PRECIOS DE HOY —

Todas las marcas del Consorcio Nacional Almadrabero, 10 pesetas kilo

Las mejores marcas de Portugal, nueve pesetas kilo

R. RIDAURA

Avenida del Puerto, 350 - Teléfono 30.331

LA MOSCA MEDITERRANEA

No podrá perjudicar vuestras frutas, si las preservais con saquitos

"ONENA"

Unica casa especializada en sacos y papeles para usos agrícolas

Isabel la Católica, 21-VALENCIA-Teléfono 14.423

DR. HECTOR ALTABAS

GANDIA

Consulta, de nueve a una mañana

Ministerio de Educación, Cultura y Deporte 2012

Espectáculos

Teatro Ruzafa

Temporada cine mudo
A las 3'30 tarde y 9'30 noche:
Extraordinario programa
NOTICIARIO FOX
Revista
Enamorado del amor
Grandioso drama, por Margarite Lamotte
Del infierno al cielo
Preciosa comedia, interpretada por los célebres artistas Janet Gaynor y Charles Farrell
Graciosa cómica
El viernes 2 de Sep iembre, debut de la compañía de arte cubano, con el estreno
La virgen morena
Creación del eminente barítono
Eduardo Brito
Grandioso éxito de las vedettes
Elsue Bayron y Elena Brito
y de la auténtica
Orquestina cubana

Teatro Musical

(Poblados marítimos. P. Rosario)
Sesión continua, desde las tres tarde a 12'30 noche:
El ídolo roto
Siete partes. Extraordinaria
¡LOS EMERITAS!
Manolita Benito
Bailarina
Isabelita Millán
Canzonetista
Carmelita del Turia
Cantante regional a gran voz
Tomás García (Aldeano)
Cantador de flamenco
Andrés Centeno
El artista predilecto del público
Mañana lunes: CARMEN FLORES

CINE CAPITOL

Precios de verano
El espectro verde
Emocionante asunto hablado en francés, por Jetta Joudal
Su última noche
Hablada en español, por Ernesto Vilches, María Alba y Juan de Landa
Mañana lunes: «Papá solterón», por Marion Davies. «Locuras de amor», hablada en español, por Charles Chase

COLISEUM

Hoy, último día del colosal programa
Una película hablada en español
Danzad, locos, danzad
Por Joan Graford
Trader Horn
La película milagro, hablada en español
Mañana lunes, colosal programa: «El ángel de la noche», «Desengaño» y otra colosal película

Cine Versalles

Hoy, de 3'30 tarde a 12'30 noche:
El hombre malo
En español
El favorito de la guardia
Cantada — Vers ón francesa
La llama sagrada
En español
Mañana: Otro programa bomba:
La mujer que amamos
El rey de París
Sombras de gloria
En español

Gran Teatro

CINE MUDO
Hoy, a las cinco tarde y 9'30 noche
El barrio peligroso
Drama americano
El chiquitín de la casa
Estreno cómico
La película de gran éxito
La mina de oro
Creación de Tom M x
Mañana: Primera, segunda y tercera jornadas de
La dama misteriosa
(Las maravillas de la Costa Azul)
Novela cinematográfica de gran interés y presentación
Para verla empezar: a las 5'30 tarde y diez noche

Cinema Goya

A las 3'30 tarde y 9'45 noche:
La Taquimeca
Por Marie Glory
Revista en español
Extraordinario éxito:
Al Este de Borneo
Hablada en español, por Lupita Tovar y Charles Bichford
Mañana lunes:
¡Vaya mujeres!
Por Víctor Mc. Laglen, Edmundo Love, Gret Nissen y El Brendel
A petición del público y por un solo día
Al Este de Borneo

GRAN CINE AL AIRE LIBRE
LA SEÑERA

Situado en la A. Amalio Gimeno
Programa extraordinario para hoy, a las diez noche:
El grandioso drama
ROSA DE CALIFORNIA
Por Luis Alonso y Mary Astor
LA REINA MORA
Chispeante cómica, en dos partes
Mañana: «Los amores de Manón», por Dolores Costello

Trinquete Pelayo

Hoy, a las 3'30 de la tarde, se jugarán dos partidos de pelota entre los afamados pelotaris:
Primer partido:
Guara, Peris y Fuesteret (p.), contra Pallero, Mora II y Micalet
Segundo partido:
Chiquet de Lliria I y Mora I, contra Fuentes y García
Escalera cuerda.
Mañana lunes, a las 3'30 tarde
Primer partido:
Peiró, Fenoll y Juliet, contra Chelat, Aranda y Chatet
Chino y Molina, contra Bailo y Lliria II
Escalera cuerda.

DANCING ALKAZAR (Avenida de Benavente, 22, junto al puente, final de la Gran Vía)
Cabaret al aire libre Teléfono 14.893
Todos los días, grandes sesiones de varietés. 100 bellísimas bailarinas de salón. Exito de 15 atracciones de pista, entre ellos, Matilde Santacruz. Hoy debut de Ana de Lis

LIRICO Hoy domingo
Sesión continua desde las cuatro tarde
EL ULTIMO DESFILE
Por Jack Holt
ENTRE NOCHE Y DIA
Hablada en español, por Alfonso Granada, G. Algara y E. D'Algy
Mañana: GEN E ALEGRE, hablada y cantada en español y LA INTRUSA, por Gloria Swanson

¡EMPRESARIOS!: Les interesa saber que el Equipo sonoro WONDERTHONE es el más conveniente a sus intereses. 38 instalaciones en Levante. Consulte sus precios y especiales condiciones a Equipos Sonoros WONDERTHONE, Apartado de correos, 431, Teléfono 31.452, Valencia. Equipos completos una banda para salones pequeños, 7.500 pts.)

CAPITOL - Butaca, una peseta - Mañana lunes:
Papá solterón — Divertida comedia, por Marion Davies
Locuras de amor — Hablada en español, por Charles Chasse

Otro ESTRENO de serie francesa pletórico de emoción e interés:
La dama misteriosa
Claude France, Francois Mussey, Warwich Ward, Andre Dubosch.—Mañana: ESTRENO de la 1.ª, 2.ª y 3.ª jornadas de gran presentación en el
GRAN TEATRO Cine mudo
Para verlas empezar: A las 5'30 tarde y diez noche

PLAZA DE TOROS Hoy domingo, grandioso éxito
PENA (HIJO) y ANGELILLO, presentan CLAVELES DE ESPAÑA
Pasatiempo cómico lírico en dos actos — 32 profesores de orquesta, 32
Luis Yance — Revoltoso — Topete — María Teresa Klein — Pilar Esparza — Isabel Rodríguez «La Macarena» — «La Jerezana» — «Niña de Córdoba» — Manuel Torres — Hilario Flores
FORMIDABLE ESPECTACULO — Pida localidades con tiempo — Pocos días de actuación — No dejen de ver y oír a los formidables ANGELILLO y PENA (hijo) — Vean programas de mano
32 profesores de orquesta, 32 — Dirigida por el autor de la partitura: JOSE M. PALOMO

Obreras

Sindicato único del ramo de la madera (sección tableros chapados).—Se convoca a todas las compañeras y compañeros a la junta general de la sección que se celebrará el miércoles, a las 6,15 de la tarde, en la Casa del Pueblo, para tratar el siguiente orden del día:

Lectura del acta anterior.
Nombramiento de cargos para la técnica y un delegado para la administrativa.
Informe de la comisión pro-escuela racionalista.
Tratar sobre la jornada de 44 horas.
Asuntos generales.

—

(Sección carpinteros mecánicos.)
Se convoca a todos los compañeros a junta general de la sección, que se celebrará el martes, a las seis y media de la tarde, en la Casa del Pueblo, para tratar el siguiente orden del día:

Lectura del acta anterior.
Extracto de los fondos existentes de la sección.
Nombramiento de cargos.
Tratar sobre las vacaciones pagadas por la patronal.
Informe de la comisión pro-escuela racionalista.
Tratar sobre los morosos.
Tratar el asunto del taller de Collado.
Asuntos generales.

—

Asociación de dependientes de espectáculos públicos, acomodadores y similares.
Compañeros: Se os convoca a junta general extraordinaria para mañana lunes, día 22 del actual, a las diez por primera convocatoria y a las diez y media por segunda, para tratar de la reforma del reglamento en virtud de las nuevas disposiciones sociales.
Como los acuerdos que recaigan serán válidos, os encarece la más puntual asistencia, la directiva.

En Moscou se publica un diario técnico

Con la publicación de un diario moscovita «Técnica», cree el Gobierno haber dado un gran paso en la educación del pueblo en materias técnicas. Cuando apareció el primer número, se recibieron telegramas de felicitación de Stalin, Mootf, Máximo Gorki y otros conocidos personajes de la Rusia soviética.

Por la gran atención que el público ha prestado al primer número de ese diario, puede deducirse la importancia que hoy se da en Rusia a la educación técnica. Stalin dice en su mensaje de salutación que el periódico servirá para ayudar a las masas a «conquistar la técnica». Otros jefes soviéticos escriben en el primer número diciendo que la Unión Soviética dispone de todas las posibilidades para alcanzar al mundo capitalista en el campo de la técnica y dejarlo muy atrás.

A la cabeza del movimiento para la instrucción técnica del pueblo, está Nikolei Bucharin, a cuyo juicio la Unión Soviética, al contrario de países capitalistas, que en parte combaten la técnica, no tiene temor a ella. Rusia con la técnica tiene en su desenvolvimiento social sólo perspectivas de ganar, ninguna de perder.

En dicho primer número de «Técnica» se anuncia para el próximo año un «plan técnico», en que se trabaja en la actualidad, que servirá para organizar la expansión de los conocimientos de técnica práctica en todo el país.

Puestos donde puede adquirirse EL PUEBLO en Madrid

CORRESPONSAL ADMINISTRATIVO: Carlos Climent Caudet, Cervantes, 32.—Teléfono 90.118.

PUERTA DEL SOL:

Kiosco Alkázar.
Kiosco El Fénix.
Kiosco «La Voz».
Kiosco Antiguo Apolo.
Kiosco Ministerio del Ejército.
Princesa, esquina Marqués de Urquijo (kiosco Méndez).
Goya, esquina a Alcalá (kiosco).
Puesto de la Rosita, esquina a Montera (metro).

CALLE DE ALCALA:

Puesto Casino de Madrid.
Kiosco Calatravas.
Calle de San Bernardo, esquina a Noviciado (Universidad).
Kiosco de «El Liberal», frente al Bar Flor.
Puesto frente a la librería San Martín.

Teléfono de EL PUEBLO 12.115

TELEGRAMAS

TOROS

ALMERIA

Lalanda, Ortega y El Estudiante

Con tiempo muy caluroso y regular entrada se celebró la primera corrida de feria.

Se lidiaron seis toros de Guadalest.

Primero.—Negro. Marcial lancea, siendo aplaudido.

Después hace una faena movida con la muleta, dando rodillazos.

Entrando bien, deja una estocada pescuecera que mata.

Segundo. — Jabonero y muy chico.

Ortega veroniquea con lucimiento y es aplaudido.

El bicho hace una buena pelea.

Los matadores son ovacionados en quites.

Ortega hace una faena a base de pases naturales, de pecho, ayudados, molinetes y rodillazos. (Aplausos.)

Entrando bien deja un pinchazo hondo; repite con media tendida y descabella.

(Se le ovaciona y se le concede oreja y rabo.)

Tercero.—Negro entrepelado; otro choto.

El Estudiante da unos lances y termina con media verónica.

Al salir de la primera vara, el toro se cae. Toma otra vara y se cambia el tercio.

Se le clavan dos pares de banderillas.

El público pide que se devuelva al corral, promoviendo gran escándalo.

El Estudiante hace una faena deslucida por las condiciones del bicho, terminando con un bajonazo.

(Pitos.)

Cuarto.—También chico; es protestado.

Lalanda da unos lances.

El toro se cae por flojedad en las patas.

Toma dos puyazos y se cambia el tercio.

(Bronca.)

Marcial pone dos pares de banderillas buenos.

En medio de un gran escándalo, Marcial hace una faena de muleta deslucida por la inutilidad del choto y mata de una estocada baja.

Quinto.—Negro, también chico.

Ortega lo recoge con una serie de lances que se aplauden.

Toma tres varas. Nada en quites.

Ortega hace una faena rabiosilla, saliendo perseguido varias veces y se libra de varias tarascadas.

Media pescuecera que mata. (Pitos.)

En el sexto, otro choto, el público arma un gran escándalo, protestando del ganado.

El Estudiante, sin apenas dar un muletazo le da dos pinchazos y una estocada.

Comentando la ley de Expropiaciones

«El Liberal» se ocupa de la expropiación de las fincas propiedad de los complicados en la sublevación, y dice que producirá una renta anual de 200 millones de pesetas, lo que facilitará la implantación de la Reforma agraria en España.

«Pero es necesario—añade—que a la indiferencia con que se desarrolla el debate parlamentario sobre la Reforma agraria, suceda el entusiasmo popular por la implantación de este nuevo régimen.

Sin el calor del pueblo, fracasan los mejores proyectos, y ninguno merece tanto el entusiasmo popular como esta reforma, que ofrece tierra al que no la tiene, que es tanto como ofrecerle vida y libertad.»

La «Gaceta»

Publica las disposiciones siguientes:

Hacienda. — Disponiendo que para la debida exacción del Timbre relativa a los muebles de lujo, deberá entenderse por muebles de lujo: Primero, los construídos con maderas finas, o con maderas de cualquiera clase doradas con oro fino. Segundo, los que contengan bronces o incrustaciones de plata, marfil o concha. Tercero, los construídos con maderas de cualquiera clase cuya parte decorativa, como talla u otros adornos, avaloren con la mitad, cuando menos, el precio del mueble. Cuarto, los que contengan mármoles de procedencia extranjera. Quinto, los muebles tapizados con pieles, terciopelos, damasco de seda, raso, tafiletes o telas cuyo precio exceda de treinta pesetas metro cuadrado.

Hacienda. — Señalando el recargo que han de satisfacer en la tercera decena del mes actual las liquidaciones de derechos de Arancel que se hagan efectivas en monedas de plata o billetes. Será de 138'86 por ciento.

Agricultura.—Disponiendo que a partir del 21 del corirente el maíz exótico que se declare para el consumo devengará por derecho de importación, cualesquiera que sea su procedencia y fecha de embarque, la cantidad de siete pesetas oro por quintal métrico.

Aeródromo clausurado

Ha sido clausurado el aeródromo civil de Barajas, propiedad del señor Ansaldo.

Visita a una colonia escolar

El diputado radical señor Torres Campañá ha visitado la colonia escolar que en Los Cotos han establecido los ayuntamientos de Chamartín y Vallecas. Obsequió a los niños, recorriendo todas las dependencias, encontrando en perfecto estado de salud a los niños.

Consejo de ministros

Son separados del servicio un juez y un magistrado

A las once y media quedó reunido el Consejo de ministros en el ministerio de la Guerra.

A la entrada los consejeros no hicieron manifestaciones.

A las 3'10 ha terminado el Consejo.

Al salir el ministro de Agricultura le han preguntado los periodistas si habían tratado de la reaparición de los periódicos suspendidos, y ha dicho que no habían hablado de ello.

A preguntas de los periodistas el ministro de la Gobernación ha negado que se hubiera leído en el Consejo la carta que los diputados por Ceuta y Melilla dirigieron al jefe del Gobierno lanzando determinadas acusaciones contra el alto comisario de España en Marruecos señor López Ferrer.

Nota oficiosa

El señor Domingo ha entregado a los reporters la nota oficiosa, que dice:

«Justicia. — Decreto separando definitivamente del servicio al juez de primera instancia e instrucción de Sacedón don Carlos Martín Martínez, complicado en los sucesos del 10 del corriente.

Idem ídem al magistrado de la Audiencia de Granada, juez especial que intervino en las actuaciones por los sucesos de Granada, don Mariano Avilés.

Decreto creando con carácter permanente y con residencia en la capital de la República tres comisarios inspectores de juzgados y tribunales.

Idem aprobando el reglamento para el Cuerpo de Ayudantes del ministerio fiscal.

Decreto autorizando la convocatoria y celebración de oposiciones para cubrir 25 plazas de aspirantes a jefes del servicio del Cuerpo de Prisiones.

Idem de nombramiento de médicos forenses interinos en los juzgados de nueva creación.

Guerra.—Se han aprobado varios expedientes de libertad provisional y de adquisición de material.

Agricultura. — El ministro ha informado al Consejo sobre la labor cumplida por la subcomisión que ha entendido en el examen de los votos y enmiendas presentados al proyecto de ley de Reforma agraria.

El Consejo desestimó unos votos y enmiendas y aceptó otros.

El ministro dará cuenta de estos acuerdos a dicha subcomisión."

Ampliación del Consejo

Aunque solamente intervinieron para cuestiones concretas tres ministros en el Consejo de hoy, los de Justicia, Guerra y Agricultura, se sabe que se trataron asuntos de carácter general aunque no concretamente.

Los asuntos son éstos: la marcha del juicio sumarísimo contra las principales figuras del movimiento monárquico fracasado en la semana pasada; la próxima salida de deportados para algunas de nuestras posesiones de Guinea, y el estudio de la situación política parlamentaria, más clara y firme en su aspecto gubernamental, después de vencido el movimiento contra la República.

En el primer asunto, el Gobierno, haciendo honor a su imparcialidad dejando libre la acción de la justicia, trató muy a la ligera y como curiosidad simplemente.

La Sala sexta del Tribunal Supremo es la que terminadas todas las diligencias del proceso señalará la fecha del juicio sumarísimo que comenzará la semana próxima y su duración será probablemente de un día, dividido en dos series, aunque la segunda tenga que terminar de madrugada.

Simplemente para enterarle, el fiscal general de la República visita con frecuencia al ministro de Justicia, que es quien informó a sus compañeros de Gobierno en el Consejo de hoy, de todo lo actuado.

Del segundo asunto el señor Casares Quiroga habló con brevedad. La falta de datos concretos que comprueben la culpabilidad e inocencia de cada detenido con motivo del complot monárquico.

El Gobierno no tomó ninguna decisión en firme. Las deportaciones no se harán hasta que la Sala sexta del Supremo no termine sus actuaciones en el juicio sumarísimo.

Y respecto al último, cuestión política, tan diáfana se encuentra en estos momentos que de ello se trató a la ligera estableciéndose la conveniencia de unas vacaciones parlamentarias durante el mes de Septiembre para dar tiempo a que los ministros preparen con detenimiento la confección de los presupuestos de sus respectivos departamentos para el próximo ejercicio de 1933 y presentarlos al Parlamento en la primera quincena de Octubre.

Esta discusión alternará en las Cortes con otros proyectos de Gobierno muy interesantes, tales como el de arrendamiento de fincas urbanas, creación del Tribunal de Garantías Constitucionales, etc., etc.

Terminado este asunto, el ministro de Jusicia que por el accidente automovilista que sufrió no ha podido asistir a varios consejos, sometió a la deliberación del Gobierno varios decretos y proyectos de ley que obtuvieron unánime aprobación.

Por uno de ellos y como ya dice la nota oficiosa del Consejo, se separa definitivamente del servicio, a reservas de la responsabilidad criminal que ha de juzgar el Tribunal, al juez de primera instancia e instrucción de Sacedot que fué detenido en Madrid la madrugada del 10 del actual, cuando con otros revoltosos tiroteaba al ministerio de la Guerra y al Palacio de Comunicaciones.

Igual sanción se aplica y con igual reserva al magistrado de la Audiencia de Granada y juez especial que ha intervenido en las actuaciones judiciales por los sucesos ocurridos allí, don Mariano Avilés. Este es funcionario judicial, quien haciendo mal uso de su autoridad y obrando con notoria parcialidad, ordenó la libertad condicional mediante una escasa fianza, al destacado monárquico conde de Guadiana, detenido por tirar con un rifle contra la multitud republicana y ocasionado dos muertos y varios heridos.

Sin embargo, este magistrado pidió fuertes fianzas para conceder la libertad de obreros detenidos durante los alborotos de reacción contra la actitud de los monárquicos ocurridos en Granada durante la semana pasada.

Fué aprobado por el Consejo un proyecto de ley del ministro de Justicia, creando con carácter permanente y con residencia en Madrid tres comisarios inspectores de juzgados y tribunales.

Desde el año 1888 esta inspección debía haber funcionado porque una ley lo ordenaba, pero nunca la hicieron o la hicieron deficientemente.

Existen en la actualidad inspecciones judiciales y tribunales de Audiencia, pero el Gobierno tenía la facultad de crear otras dependientes del ministerio de Justicia.

Esto se hace por medio de dicho proyecto de ley. Ejercerán el cargo de comisarios funcionarios de la carrera judicial o fiscal y para los efectos de la inspección tendrán la categoría de magistrados del Supremo, aunque en el escalafón de la carrera disfruten sólo de una más inferior.

Tendrán la obligación de celebrar una visita anual ordinaria a todos los juzgados y cuantas de carácter extraordinario y para casos concretos les ordene realizar el ministro de Justicia.

El señor Albornoz facilitó pa

Ministerio de Educación, Cultura y Deporte 2012

ra su estudio, a sus compañeros de Gobierno, copia del proyecto de ley de Arrendamientos urbanos.

Es producto este proyecto de un estudio detenidísimo realizado por el ministro de Justicia con asesoramientos valiosos.

Es muy avanzado en el orden jurídico y a pesar de cuantas indagaciones se han hecho sólo se puede saber que en un artículo se dispone que los tribunales no podrán desahuciar por falta de pago a inquilinos pobres que se encuentren parados o enfermos. Que se crean jurados mixtos para resolver incidencias entre propietarios e inquilinos.

Se establece la modalidad de que los arrendatarios de locales destinados a industria o comercio podrán traspasarlos libremente, sin permiso previo del dueño de la finca.

El ministro de Justicia tiene en estudio y algunos bastante adelantados, varios proyectos de ley muy importantes que irá sometiendo paulatinamente a la deliberación del Gobierno a partir del próximo Consejo.

Por último se trató en la reunión ministerial de la selección de enmiendas y votos particulares presentados a las bases no discutidas aún del proyecto de Reforma agraria, previo dictamen del ministro de Agricultura.

De unas y otros el señor Domingo dará cuenta a la comisión parlamentaria en la reunión del próximo martes y ello facilitará enormemente la discusión en el salón de sesiones.

Asamblea general del Partido Radical del Puente de Vallecas

Asistiendo el presidente de la Junta provincial señor Samper se reunió la asamblea general del Partido Republicano Radical del Puente de Vallecas procediendo a la elección de la directiva, resultando reelegida la anterior.

Se adoptaron los siguientes acuerdos:

Nombrar presidente honorario al alcalde de Sevilla señor La Bandera.

Proponer a la junta nacional del Partido la celebración de un magno homenaje en su honor y que el Ayuntamiento de Vallecas dé su nombre a una de las principales calles.

Enviar entusiasta felicitación al director general de Seguridad por haber conseguido frustrar los criminales intentos de los sublevados.

Se dió cuenta de las gestiones realizadas por la directiva para la implantación de las escuelas.

Recayeron importantes acuerdos sobre el impuesto de la dictadura, recargando un diez por ciento con grave perjuicio para los contribuyentes.

Reinó gran entusiasmo entre los correligionarios por la nueva fase en que entrará la Agrupación del Puente de Vallecas.

Terminó el acto con elocuentes palabras del señor Samper.

El asunto de la evasión de capitales

Ante el juez que entiende en el sumario por evasión de capitales, declaró el letrado del Colegio de Madrid, Rodríguez de Ribera. Después lo hizo el portero de la casa número 3 de la calle de Manuel F. Longoria donde habitó la dama francesa Marta Bories que gozó durante la dictadura de gran influencia. Esta mujer ha sido requerida por el juzgado para que se presente, pero en vano. El juez ha ordenado se publique un edicto en los periódicos oficiales emplazando a la dama en cuestión.

Se dice, aunque no puede asegurarse, que el juez ha ordenado se practique una inspección en determinados bancos de Madrid para confirmar algunos datos que obran en el sumario.

Incendio en la cárcel de mujeres

A última hora de la tarde se produjo gran alarma entre los vecinos de la calle de Quiñones a consecuencia de haberse declarado un incendio en la cárcel de mujeres situada en dicha calle.

Los bomberos, después de grandes esfuerzos, lograron extinguirlo.

El fuego se inició en una habitación donde se almacenaba paja y muebles viejos.

Peticiones de los labradores de varias provincias

Representantes de labradores y arrendatarios de Aragón, Baleares, Extremadura y Andalucía, acompañados de varios diputados, visitaron a los ministros de Agricultura y Justicia exponiéndoles la crítica situación por que atraviesan.

Les entregaron el resumen de las peticiones mínimas que elevan al Gobierno.

Piden la revisión de la renta del año 1931-32 y sucesivas hasta la promulgación de la ley orgánica de arrendamientos, en las mismas condiciones que establecía el decreto de 31 de Octubre de 1931 o que se fije como regla para el año actual las determinadas por sentencias firmes de juzgados, jurados o comisiones mixtas, arbitrales, etc., en la revisión del año anterior.

Que se conceda una prórroga de un año como la concedida en el artículo primero del mencionado decreto, para que los cultivadores puedan permanecer un año más en la explotación de las fincas.

Las delegaciones han dejado constituído un comité permanente en Madrid.

Las necesidades apremiantes de los cultivadores de abandonar las tierras si no consiguen sus aspiraciones, acarrearía un grave conflicto.

El alcance y cuantía de las incautaciones

El director de Propiedades, hablando del proyecto de ley sobre a los complicados en la intentona monárquica, dijo que causará sensación en Europa.

Todavía es aventurado puntualizar por no conocer la lista de los encartados.

Se trata de una medida lógica y necesaria ante la conducta de esos elementos.

La ley tendrá una amplitud considerable, porque las personas caracterizadas de derechas, son poseedoras de grandes fortunas. Por ejemplo, el duque de Medinaceli es dueño de más de 80.000 hectáreas de tierra.

Se abrirá una investigación para averiguar las fincas que estén subarrendadas a nombre de otras personas.

El Gobierno está obligado a defender el régimen contra quienes quieren obstaculizar la vida de la República.

No es arbitrario, sino legal, arrancar las pistolas a los pistoleros y a los incendiarios la tea y a los terroristas la bomba. Lógico es también arrancar a los capitalistas el dinero, ya que con él combaten al régimen.

La cuantía de la expropiación será superior en mucho a todos los cálculos. Causará sensación por su volumen.

Esta medida marcará en la historia política y social del mundo y sobre todo de Europa, una profunda huella por su marcado matiz revolucionario.

Una denuncia interesante

«Heraldo de Madrid» publica la siguiente denuncia que ha recibido:

«Es preciso que se instruye un proceso a la aviación militar para que se vea si estuvo dispuesta o no para facilitar el triunfo de la reacción.

El 8 de Agosto salió de Madrid el jefe de aviación y los otros jefes del aeródromo de Getafe. Días antes se había marchado el jefe de Cuatro Vientos de la oficina de mando.

Quedó aquél en manos de Primo de Rivera y Vives; Cuatro Vientos a las órdenes del general Lóriga, y en Sevilla disfrutando licencia el comandante Barrón; la base de Tablada estaba confiada a Martín Prats y Acedo, amigo de Sanjurjo y terrateniente sevillano bien conocido.

Se me dirá que todo esto puede ser una coincidencia; pero sigamos adelante:

El jefe en Marruecos, Castro Garnica, monárquico de cuyo comportamiento habla suficientemente el telegrama que un subordinado suyo, el capitán Jeret, puso al Gobierno, diciendo: «Ante requerimiento general Sanjurjo ofrezco con mi tropa adhesión al Gobierno constitucional. ¡Viva la República.»

El comandante Botana, que había sido jefe en Barcelona, está en prisión. Si el movimiento se aplaza unos días coincide con la jefatura de Los Alcázares encomendada al comandante Gallarza, ayudante del ex rey, con quien se pretendía relevar al comandante Burguete.

La radio de aviación prodigó noticias falsas, puesto que aseguraba no había novedad en Tablada ni en Sevilla hasta las tres de la tarde.

Todo esto, señor Azaña, que pongo en su conocimiento, tiene una trascendencia en extremo notoria que requiere la máxima atención del Gobierno.—Luis Parada y Díez, aviador.»

El banquete-homenaje al alcalde de Sevilla

Definitivamente el banquete homenaje al alcalde de Sevilla se celebrará el miércoles día 24.

A la iniciativa de Los Amigos de Riego cooperan con gran entusiasmo el Partido Radical y la Casa de la República.

Se sabe que asistirán al banquete muchos parlamentarios, la Liga de los Derechos del Hombre y representaciones y núcleos de la izquierda gubernamental.

Una tacañería que cuesta muchos millones

El periódico «La Tierra» dice que el duque de Medinaceli envió a los conspiradores monárquicos mil pesetas para ayuda del movimiento y una carta concebida en exaltados términos de fervor monárquico.

Los conspiradores estimaron el envío de sólo mil pesetas como una tacañería y se prometieron para después del triunfo restregar la carta al citado ex duque por la cara.

Fracasó el intento y el duque hizo grandes esfuerzos para recuperar tal documento, pero sus amigos estimaron más oportuno entregarlo a la dirección de Seguridad.

Después de la fracasada militarada

—

Una circular a todos los abogados del Estado

El director general de lo Contencioso del Estado se ha dirigido por medio de una circular a todos los abogados del Estado para que se personen, en nombre del mismo, en todos los sumarios que se sigan con motivo del pasado complot monárquico, a los efectos de la exigencia de las correspondientes responsabilidades por daños, perjuicios y ataques a la propiedad del Estado y con arreglo a las disposiciones legales sobre la materia.

Regresa D. Dimas Camarero

—

La Sala sexta discute una interesante cuestión de competencia

Con la llegada a Madrid del juez especial don Dimas Camarero, ha aumentado la actividad en el Tribunal Supremo, especialmente en la Sala sexta, que preside don Mariano Gómez.

En la entrevista que celebraron este magistrado y el señor Camarero, éste le entregó todas las diligencias realizadas y además un resumen, no informe, puesto que no contiene ninguna propuesta ni juicio particular sobre lo actuado, o sea una delimitación concreta de la responsabilidad de cada encartado.

Como consecuencia de las diligencias últimamente en Sevilla, además de las cuatro figuras señaladas, el general Sanjurjo, su hijo, el teniente coronel Infante y el general García de la Herranz, viene encartado ante el juicio sumarísimo el capitán de la guardia civil señor Díaz Carmona, que escoltó al general Sanjurjo hasta la detención de éste.

El señor Camarero ha terminado, pues, su labor, entregando las diligencias que comprenden unos doscientos folios.

Inmediatamente se ha reunido la Sala sexta, no asistiendo, naturalmente, los delegados instructores de la misma, señores Camarero e Iglesias Portal, en funciones de jueces especiales.

Se comenzó por el examen de lo actuado en Sevilla.

Según nuestros informes, se ha producido una interesante cuestión de competencia.

La motiva el hecho de que si lo ocurrido en Sevilla debe considerarse delito flagrante o no.

En el primer caso corresponde la jurisdicción a la Sala sexta del Supremo, pero esto ofrece dudas a algunos magistrados, y ahora la Sala sexta trata de resolver este problema.

A las tres de la tarde se suspendió la reunión, que volvió a abrirse a las cinco, continuando el debate de este problema.

Algunos magistrados estiman que lo de Madrid constituye un hecho flagrante y que lo de Sevilla significa un hecho frustrado.

Si el Supremo llegara al acuerdo de considerar ambos delitos flagrantes, en los primeros días de la semana próxima se celebrarían los juicios sumarísimos.

Aparte estas consideraciones, algunos magistrados han patentizado el caso de que van transcurridos muchos días para que se califique de sumarísimo el procedimiento, en el que, fielmente interpretado, sólo deben invertirse cuando más 72 horas.

Se espera que esta noche recaiga acuerdo, y en caso contrario, mañana volverán a reunirse, a pesar de la festividad del día.

El ex duque del Infantado y Cruz Conde han sido detenidos nuevamente

Al recibir a los periodistas el jefe superior de policía ha confirmado que en Zarauz ha sido detenido nuevamente el duque del Infantado.

Por lo visto, este señor pretendía atravesar la frontera.

Ha añadido que el señor Cruz Conde había ingresado nuevamente en la cárcel a disposición del ministro de la Gobernación, a pesar de haber sido libertado por el juez especial.

El presidente del Supremo celebra una reunión con los jueces delegados

Se amplía la declaración a varios detenidos, entre ellos a Sanjurjo

En el expreso de esta mañana llegó a Madrid el juez delegado don Dimas Camarero.

En el mismo tren vino el capitán de la guardia civil señor Díaz Carmona, que acompañaba a Sanjurjo en su huída.

El juez delegado descansó unos momentos y se dirigió luego al Tribunal Supremo, donde conferenció extensamente con don Mariano Gómez, presidente del alto Tribunal, y después reunió éste a los jueces señores Iglesias Portal y Camarero, conferenciando los tres detenidamente.

Cerca de la una, el señor Camarero se trasladó a Prisiones Militares, donde primeramente conferenció con el juez de la zona, coronel Vergara, y luego amplió la declaración al general Sanjurjo y a otros detenidos.

Al abandonar Prisiones Militares se negó a facilitar ninguna noticia a los periodistas.

Manifestó que acaso más tarde volviera con objeto de ampliar algunas diligencias.

Confirmó que el domingo por la noche volverá a Sevilla para terminar ya sus trabajos, porque la semana próxima quiere tener ordenado todo lo actuado para elevarlo inmediatamente a plenario y comenzar la vista por los sucesos de Sevilla y por los de Madrid, aunque se efectuará separadamente.

Honorio Maura y el ex duque de Fernán Núñez, detenidos

El jefe superior de policía, señor Aragonés, manifestó a los periodistas esta tarde que había sido detenido en una finca de la provincia de Salamanca, que tenía en arriendo Honorio Maura.

También, que se había clausurado el aeródromo de Barajas, que dirigía Ansaldo.

Respecto al teniente de la guardia civil Díaz Carmona, que acompañó a Sanjurjo a Huelva dijo que había llegado esta mañana e ingresado seguidamente en Prisiones Militares.

También añadió que había sido detenido y se encuentra en los calabozos de la dirección de Seguridad Manuel Falcó y Alvarez de Toledo, duque de Fernán Núñez, a quien se detuvo en su palacio de la calle de Santa Isabel.

Por último dijo que procedente de Valladolid ha llegado a Madrid el paisano Alfonso Fernández y el guardia civil Juan Morant, que se hallan también detenidos en los calabozos de la dirección, por estar complicados en los sucesos.

Carabias dice que la intentona no ha influído en la marcha financiera

El gobernador del Banco de España, señor Carabias, ha manifestado que el pasado movimiento no influyó nada en nuestra moneda, porque cuando los elementos especuladores se dieron cuenta del movimiento éste ya había fracasado en su origen y estaba sofocado.

El Centro de Contratación de Moneda que estaba preparado para cualquier eventualidad no tuvo que adoptar ninguna medida extraordinaria.

No hubo la menor alarma en la Bolsa. Inmediatamente de conocer los hechos me puse al habla con los síndicos de Madrid y Bilbao, quienes me dieron noticias de que la Bolsa actuaba con normalidad de diario.

Nosotros nos limitamos a indicar a los síndicos que notificaran cualquier oferta de valores fuera de lo corriente o cualquier intento de especulación, pero nada se alteró.

La serenidad de que ha dado pruebas el capital estos días es algo que dice bien a las claras la confianza que existe en el régimen y la poca simpatía que entre las clases capitalistas tiene esta suerte de intentonas, sin otra finalidad que destrozar nuestra economía.

Algunos intentaron hundir económicamente a la República y lo único que han conseguido es que la República hunda a unos cuantos de sus más solapados enemigos.

El día de los sucesos me levanté creyendo que eran cohetes y cuando me di cuenta de lo sucedido marché al Banco. Eran las 6'30 de la mañana.

Cambié impresiones con el ministro de Hacienda, por teléfono, y seguí trabajando.

Sólo ha pasado sobre nuestra economía como lo que parecía: como un cohete verbenero.

Siguen las advertencias al Gobierno sobre lo que sucede en Marruecos

«Heraldo de Madrid» publica una información con el título «Los escollos y bajos peligrosos de la República».

Dice que entre otros, los bajos son: Marruecos, la diplomacia, el clero, los militares, la aristocracia, las gentes desposeídas por la República de sus privilegios.

Las horas que duró el movimiento fueron suficientes para contrastar la «sinceridad» de muchos fervores republicanos y para que automáticamente surgiera en la conciencia y en el espíritu la inquietud de la siguiente interrogación: ¿En un sitio tan evidentemente peligroso como Marruecos, se debe entregar todos los resortes del mando civil y militar en manos de los republicanos vacilantes, cuando no de gentes de clara vinculación monárquica?

Por ejemplo, un general que manda una zona retransmite al jefe de las fuerzas militares de Africa el radiograma del general sublevado, añadiendo: «Espero órdenes», que es toda una consulta elocuentísima.

Un comandante y un oficial de la Legión, ambos con cargos de confianza, pretenden, sin éxito, por fortuna, sublevar a las fuerzas del Tercio. Un teniente de Regulares afirma en alta voz, en un café de Ceuta, que los tabores enviados a combatir la sublevación se sumarán a los insurgentes.

Un cónsul, el de Larache, impide que se celebre una manifestación de protesta contra la descabellada intentona monárquica y de adhesión al régimen republicano.

En el vapor «Isla Gran Canaria», al zarpar del muelle de Ceuta para transportar a Cádiz los tabores de Regulares que iban a reducir a los rebeldes de Sevilla, sólo la voz de un moro rompió el silencio de la despedida para gritar: «¡Viva la República!», grito que se perdió en la noche atormentada de indecisiones y angustias sin un eco cordial en el pecho de los oficiales y jefes españoles.

Todo el copioso ramillete de actitudes rebeldes y el más copioso de actitudes sospechosas, ha tenido por marco la tibia indiferencia de las autoridades superiores, la sorda irritación de la población española y la curiosidad maliciosa de la población indígena.

Todo esto no cabe ocultar que entraña un gran peligro. Del alto comisario abajo conviene investigar con severidad, que hay muchas lealtades que de la piedra de toque de esta sublevación han salido definitivamente malparadas.»

Noticias de Sevilla

Sevilla. — Se ha recibido la noticia de que el juicio sumarísimo tendrá lugar el jueves, en Madrid.

—

Sevilla.—Se ha levantado la incomunicación al ex general de división de Sevilla, González, y al ex coronel del regimiento número 9, señor Polanco.

Se les ratificó el auto de procesamiento y prisión.

El juez especial irá también a Cádiz, Córdoba, Lora del Río y Utrera, donde hay varios militares detenidos contra los cuales dictará auto de procesamiento.

El gobernador señor Calviño manifestó que habían sido encarcelados nuevamente varios socios del Círculo Mercantil hasta que se aclare lo ocurrido en la calle de las Sierpes.

Se propone enviar a los pueblos de la provincia agentes de Vigilancia que redacten un atestado sobre determinados casos.

El Ayuntamiento acordó asistir a la fiesta que en su honor celebrará el Ayuntamiento de Málaga.

Después, en sesión secreta, se trató de las sanciones que se impondrán a algunos empleados municipales por su conducta durante los pasados sucesos.

—

Granada.—El gobernador, hablando de la orden de detención del ex conde de Guadiana, dijo que estaba también reclamado por el ministerio de la Gobernación y por la dirección de Seguridad.

Se lamentó de no haberlo sabido a tiempo, para evitar la libertad provisional que dictó el juzgado.

Añadió existe absoluta tranquilidad en toda la provincia.

Una vez resuelto el actual incidente, visitará detenidamente los pueblos para conocer sus problemas y resolverlos.

—

Jerez de la Frontera.—Ha ingresado en la cárcel, incomunicado, el banquero Tomás Díez Carreras, padre del ex capitán de caballería Rafael, también detenido.

Ha sido clausurado el local de la Cámara Agrícola.

El "España 5", preparado

Cádiz.—Procedente de Larache atracó en el muelle el vapor "España 5". El gobernador confirmó que dicho buque zarpará en breve con los deportados.

Un periodista le preguntó si serían 85, y contestó:

—Algunos menos.

Otra detención

Bilbao.—Ha sido detenido José Félix de Lequerica. Se le conduce a Madrid.

En busca de unos aristócratas.

Gijón.—Cumpliendo órdenes de Madrid, la policía busca a dos aristócratas que se cree vinieron a Gijón y siguieron a Rivadesella.

Se han practicado registros en las sociedades monárquicas y en algunos círculos, incautándose la policía de los libros y documentos interesantes.

En memoria de Sanchis Banús

Cartagena. — Se celebró en el Ateneo velada necrológica en memoria de Sanchis Banús. Se pronunciaron discursos.

Por cuestiones políticas

Bilbao.—Comunican de Bermeo que por cuestiones políticas riñeron Paulino Ruiz, nacionalista, y Martín Albóñiga, republicano.

Este resultó con una herida en la espalda, que le interesa el pulmón. Grave.

El agresor fué detenido.

Explosión de un petardo

Albacete. — En los muelles de trasbordo de la estación, estalló una caja incluída en un vagón de muebles procedente de Segovia, para Cartagena.

El vagón resultó destrozado y un mozo grave y otro leve.

Se investigan las causas de la explosión.

Sobre un cambio de nombre

Sevilla. — El comité de Salud Pública ha recibido un telegrama de la Municipalidad de Villa Sanjurjo en contestación a la propuesta de sustituir el nombre de Villa Sanjurjo por el de Nueva Sevilla.

Dice que aceptan la propuesta, pero que lo dejan al criterio del Gobierno.

El presidente en Santander.

Santander.—El señor Alcalá Zamora visitó la escuadrilla compuesta de cuatro cruceros y cuatro destroyers.

Después se trasladó a Valdecilla para visitar aquellas instalaciones.

—

Santander.—El presidente de la República, acompañado del señor Giral, visitó los buques de la escuadra surtos en el puerto. Se le recibió con los honores correspondientes a su cargo.

A las 11'30 desembarcó, dirigiéndose a la casa de salud Valdecilla, elogiando las instalaciones.

Después marchó a los cuarteles donde se aloja el regimiento número 23, para inaugurar la Casa del Soldado.

El coronel del regimiento, consecuente republicano, don Angel Prat, rindió homenaje a la República en su presidente.

Este contestó en elocuente discurso, señalando la obra realizada por el Gobierno, que tiende a que el soldado, durante su breve estancia en los cuarteles, no olvide a la familia, considerando el cuartel como una prolongación del hogar, para lo cual han de encontrar comodidades, que merecen por su condición de servidores de la patria.

Fué ovacionadísimo.

Don Niceto concurrió finalmente a un banquete con que le obsequió el Ayuntamiento y que se celebró en el antiguo Hotel Real.

Por la tarde se trasladó a Vega Paz para abrazar al viejo republicano doctor Madrazo.

Agresión

Huelva.—Cuando se dirigía a su domicilio el presidente de la Patronal don Julio Arcilla, fué agredido por unos desconocidos que le hicieron cuatro disparos.

El señor Arcilla trató de huir, siendo alcanzado por alguno de los proyectiles, resultando con lesiones de gravedad.

Después de los sucesos de Letux

Zaragoza.—El gobernador facilitó a los periodistas más detalles de lo ocurrido en el pueblo de Letux.

Manifestó que había recibido un telegrama de los agentes de vigilancia allí enviados, diciéndole habían llegado los guardias de asalto, el magistrado López Alegre y el teniente fiscal de esta Audiencia Pedro de la Puente.

Comenzaron seguidamente las diligencias.

Se practicó la autopsia al cadáver del alcalde señor Artigas.

Con gran discreción, para evitar incidentes, fueron trasladados los detenidos a la cárcel de Belchite.

Republicanos y socialistas pretendieron manifestarse para protestar, pero les persuadieron los dirigentes de los partidos y personalidades de Zaragoza, haciéndoles ver era más conveniente una actitud de serenidad.

Las autoridades testimoniaron el pésame a la familia del señor Artigas.

El señor Alvarez Ugena informó también a los periodistas de que el número de detenidos por estos sucesos se eleva a diez, cuatro de ellos mujeres. Figura también el cura Serásimo Fillal, a quien se considera el más responsable, y Jesús Tello, que parece ser el autor de la muerte del alcalde.

En casa del cura fueron hallados dos pistolas y un rifle.

El entierro del alcalde se verificó esta mañana, constituyendo una imponente manifestación de duelo. Llegaron de Zaragoza, para asistir al acto, el gobernador, presidente de la Diputación y todos los diputados provinciales, una representación del Ayuntamiento y representaciones de los partidos republicanos y socialistas.

El alcalde de Zaragoza visitó en el Hospital al teniente alcalde de Letux, José Borao, cuyo estado es satisfactorio.

La carrera ciclista Barcelona-Madrid

Madrid. — Llegaron los corredores que han tomado parte en la carrera ciclista organizada por «Heraldo de Madrid» y que habían de hacer el recorrido Barcelona-Madrid en cuatro etapas. La de hoy, última de la prueba, comprendía el trayecto Guadalajara-Madrid.

Salieron de Guadalajara los corredores a las cinco de la tarde. Su paso por Alcalá de Henares, Alcobendas y Fuencarral fué acogido con muchos aplausos por los vecindarios respectivos.

Desde las seis de la tarde la carretera de Chamartín estuvo concurridísima de aficionados.

Llegaron a la meta por el siguiente orden:

1.º Marchissio (italiano).
2.º Chisquiere (belga).
3.º V. Carretero.
4.º Meine.
5.º Ezquerra.
6.º Cañardó.
7.º Bifot.
8.º Cardona.

La clasificación general da como vencedor a Chisquiere y de los nacionales a Ezquerra.

Los cambios

En el Centro de Contratación de Moneda han facilitado hoy los siguientes cambios:

Francos franceses, 48'85.
Francos suizos, 242'50.
Libras, 43'25.
Dólares, 12'45.
Marcos oro (dinero), 2'96'5.
Liras, 63'90.
Francos belgas, 34'60.

SERRANO.

Cataluña

EL EDIFICIO DE CORREOS AMENAZA RUINA

El edificio de Correos de Barcelona, que fué terminado precipitadamente para que coincidiese con la inauguración de la Exposición, amenaza ahora derrumbarse en la parte que constituye el techo de la gran nave o hall.

Según dice el administrador principal, es cosa que puede subsanarse en seguida; pero como depende de la dirección general, hay que esperar a que ésta apruebe el presupuesto.

Entretanto, nada puede hacerse.

SOBRE UNA DENUNCIA

El gobernador civil, al recibir a los periodistas, les ha manifestado que en virtud de la denuncia que se formuló, el inspector de Primera Enseñanza ha practicado investigaciones en la escuela de Aguilar de Segura.

Dicho funcionario ha podido comprobar que el autor del escándalo es el vecino Manuel Aluja.

Ha sido puesto a disposición de la autoridad gubernativa.

A la maestra doña Benita Aluja se le ha impuesto la corrección disciplinaria de amonestación, de conformidad con el artículo 170 del Estatuto para el Magisterio.

Ministerio de Educación, Cultura y Deporte 2012

MARIDO INFELIZ

Un individuo llamado Adrián Fernández, que habita en una casa de la calle de Muntaner, ha presentado una denuncia contra su esposa y un individuo que tiene realquilado en su domicilio.

Manifiesta que éste y su esposa no le dejan entrar en casa y le amenazan con promover un formidable escándalo si lo intentara.

ANARQUISTA DETENIDO

Por la brigada de Acción Social ha sido detenido Francisco Pellicer, fichado como anarquista y reclamado por un juzgado de esta capital, por pronunciar en un mitin palabras que se consideran injuriosas para las autoridades.

ROBO DE IMPORTANCIA

En una torre propiedad de don José Vigatá, sita en la barriada de San Gervasio, penetraron ladrones, llevándose varios abrigos de pieles, objetos de plata y algunas joyas. Todo lo robado se valora en más de cien mil pesetas.

Para cometer el robo los ladrones aprovecharon unos momentos que los dueños y los sirvientes de la torre se encontraban ausentes de ella.

INCENDIO

Esta tarde se ha declarado un violento incendio en una fábrica de cajas de cartón propiedad de Alberto Marco, instalada en la calle de Borret, número 203.

El siniestro se ha producido por haberse incendiado el depósito de bencina de un camión del reparto, cuando un operario estaba arreglando unas averías en el mismo.

Las llamas han tomado grandes proporciones, incendiando todas las existencias que había almacenadas en la fábrica, que ha quedado completamente destruída.

Han acudido los bomberos, que localizaron el fuego al cabo de dos horas.

A consecuencia de este siniestro ha resultado muerto por asfixia un niño de unos diez años, llamado Jorge Roig y herido de gravedad el operario que arreglaba el coche, Mariano González Fernández, de 36 años, tío del niño muerto.

REGISTRO Y DETENCION

La policía ha practicado un registro en el domicilio de Antonio Monfort, cajero del Sindicato único del ramo de la madera.

No ha dado resultado positivo.

A pesar de ello el Monfort ha ingresado en la cárcel incomunicado.

VAN Y VIENEN

Esta mañana, en el expreso, ha salido para Madrid el comandante Franco.

Procedentes de la capital de la República han regresado esta mañana los diputados catalanistas y el señor López Goicoechea.

IMPRENTA CLANDESTINA

En una vaquería de la calle de Guillermo Tell, número 16, la policía ha descubierto esta mañana una imprenta clandestina, propiedad de Octavio Cámara.

En dicha imprenta se imprimían hojas, editándose otros impresos clandestinos.

El dueño de la imprenta ha ingresado en la cárcel a disposición del Gobernador.

EL PRESIDENTE DE LA GENERALIDAD

Procedente de Rivas ha regresado esta mañana a Barcelona el señor Maciá.

Ha sido cumplimentado por los consejeros y diputados a Cortes.

ROBO DE CARTERAS

Cuando se dirigía a la estación de Francia, le sustrajeron la cartera en la que llevaba mil francos Gabriel Fontán.

También en la estación del ferrocarril de Sarriá le quitaron la cartera en la que llevaba 500 pesetas, a Luis Cirera.

Víctima de otra sustracción de cartera fué, asimismo, Miguel Bellés José, el cual guardaba en ella 200 pesetas.

EL AFAN DE PONER NOMBRES RESULTA PERJUDICIAL

El señor Moles dijo a los periodistas que los mozos de escuadra le habían presentado la denuncia de que el teniente de alcalde de Mollá y cabo del somatén del partido en aquella localidad tenía una cuadra para perros.

El señor Alibet, que así se apellida el interesado, designaba a los canes con los nombres de Maciá, Gassols y otros políticos.

El gobernador ordenó que se quitaran los letreros de estos apelativos de la citada cuadra y que se impusiera al señor Alibet la multa de 500 pesetas.

Al notificarle el acuerdo los mozos de escuadra el señor Alibet se insolentó, agrediendo a uno de ellos, que resultó con lesiones en la cara.

En su vista, fué maniatado y conducido a Barcelona, ingresando en la jefatura de Policía a disposición del gobernador civil.

El señor Moles ha ordenado que sea trasladado a Manresa a disposición de aquel juzgado de instrucción, por el supuesto delito de atentado contra la autoridad.

Al ingresar en el juzgado se le ocupó una pistola con una bala y un cargador en la recámara.

Parece ser que los somatenes, en virtud de lo ocurrido, se reunirán para expulsar de dicha entidad al señor Alibet.

¿EL EX INFANTE JUAN EN BARCELONA?

Algunos periódicos han dado la noticia de que entre los marinos de los buques ingleses surtos en este puerto figura el ex infante Juan.

Agregan que al concierto que dará la banda de Marina, en el Parque, asistirá el ex infante.

Preguntado el señor Moles acerca de este asunto, ha contestado:

—¡Veremos si eso sucede!

Preguntaron los periodistas qué medidas se adoptarían en caso de que ello ocurriera.

El gobernador manifestó que había de consultarlo con la superioridad.

Había dado cuenta de la noticia al comandante de Marina, por ser de su jurisdicción.

ACUERDO INTERESANTE DEL PARTIDO RADICAL

El partido radical ha tomado la iniciativa de abrir centros exclusivamente femeninos en todas las provincias catalanas.

DESEMBARCO DE TURISTAS

Ha sido hoy para Barcelona un día de extraordinario movimiento de turistas.

Con motivo de la llegada de dos grandes trasatlánticos, han desembarcado en Barcelona, visitando los principales monumentos, 1.353 turistas.

LA IZQUIERDA CATALANA VA A EXPULSAR A VARIOS CONCEJALES DE SU PARTIDO

Podemos asegurar que la próxima semana el partido de izquierda catalana que acaudilla el señor Maciá facilitará una nota, en la que se darán nombres de varios concejales que expulsa de su partido, por no estar conforme con su moralidad administrativa.

QUERELLA CRIMINAL CONTRA UNOS CONCEJALES DE LA DICTADURA

El Ayuntamiento ha presentado una querella criminal por dos delitos de prevaricación contra los concejales del Ayuntamiento de la dictadura, al cumplimentar unos acuerdos del mismo.

Se pide el procesamiento del ex alcalde ex barón de Viver y de los concejales José Ponzá, Luis Damina, Enrique Barrio, Díaz Ventalló, Salas Antón, Navarro, Joaquín Llansó, Celestino Ramón y Rafael del Río.

OBREROS EN HUELGA

Los obreros albañiles y carpinteros de Tarrasa se han declarado en huelga por no haberles concedido los patronos los siete días consecutivos de vacaciones remuneradas que tenían pedido y que se han concedido a los obreros de la misma ciudad pertenecientes a otros ramos.

GRAFICOS

Se han recogido además de once mil ejemplares de ayer, diez toneladas de folletos pornográficos.

El gobernador ha tomado nota de los kioscos que los expendían y se propone multarlos a todos ellos, advirtiéndoles que si reinciden les clausurará los kioscos.

A tal punto se propone perseguir la pornografía que ha ordenado la formación de una brigada especial de policía.

RONDA.

Extranjero

Dos proezas aviatorias

Nueva York.—Las aviadoras norteamericanas Marsalis y Theden, han batido el record femenino de permanencia en vuelo con abastecimiento en pleno aire.

Esta madrugada llevaban ya 123 horas de vuelo.

—

Villacoublay. — La aviadora Maruse Hiltz, en su intento de batir el record femenino de altura se ha elevado a 10.200 metros.

El anterior record era de 8.357.

Después del vuelo de Piccard

Desenzano.—El globo tripulado por el profesor Piccard aterrizó exactamente a 22 kilómetros de esta ciudad, después de doce horas de vuelo, pasando poco antes sobre el lago de Garda.

Los aviones italianos que habían salido en auxilio de los aeronautas habían dado instrucciones para que estuvieran dispuestos los servicios de orden, como también la mano de obra necesaria para el transporte de aparatos científicos.

Parece ser que éstos no han sufrido daño alguno como consecuencia del aterrizaje; pero los documentos científicos no podrán darse a la publicidad hasta dentro de varios meses, después de profundos estudios.

El profesor Piccard ha declarado que tanto él como su acompañante han sufrido mucho frío durante la ascensión.

La temperatura en la barquilla llegó a ser de 16 grados cuando el globo se encontraba a la altura de 16.790 metros.

Los dos aeronautas, muy fatigados, fueron recibidos por el Municipio de Desenzano y calurosamente aclamados por la multitud.

—

Zurich.—La esposa del profesor Piccard ha salido de esta capital para reunirse con su esposo en Desenzano.

Una confusión

Méjico. — Los atletas italianos que han participado en los juegos olímpicos de Los Angeles, atravesaron la frontera entrando en territorio mejicano.

Visitaban Juárez, en número crecido, y los habitantes de esta población, creyéndolos veteranos del bono, les atacaron, porque pensaban que iban a instalarse en Méjico.

Al darse cuenta del error rectificaron la conducta, dieron explicaciones y vivas a Italia.

Problable huelga de 400.000 ingleses

Londres.—No hay arreglo para el conflicto de las manufacturas textiles del Norte de Inglaterra.

Los patronos deciden rebajar el 14 por 100 en los salarios, y los obreros se muestran poco inclinados a que la medida prospere.

Las difíciles condiciones en que la industria se desenvuelve, unido a la depresión económica, hace que los negocios textiles se encuentren mal.

La situación se pone grave, y la huelga anunciada para el 26 se planteará, porque ninguno de los bandos cede.

En este caso afectaría el paro a 400.000 hombres.

Ya en Manchester y en Preston han habido manifestaciones públicas de obreros excitando al paro.

En un hospital de Colombo, se encuentra enfermo don Juan

Londres.—Los periódicos ingleses han desmentido la noticia circulada por la Prensa española acerca del desembarco en un puerto del Norte de don Juan de Borbón.

Este se hallaba en un buque de la armada inglesa, en Colombo, desempeñando el cargo de oficial.

Ultimamente, a consecuencia de haber sido atacado por la fiebre malaria, ha tenido que ser hospitalizado en Colombo, donde todavía continúa.

Una felicitación al profesor Piccard

París. — Painlevé ha enviado a Bélgica la felicitación de la aeronáutica francesa al profesor Piccard.

Fallecimiento de un político

Viena. — Ha fallecido en Baden, de un ataque al corazón, el ex canciller austríaco Schoben, que desempeñó la jefatura del Gobierno tres veces; la última en 1930.

Naufragio.--Tres ahogados

Nantes. — Una barca cargada de arena naufragó en el Loira. Resultaron tres ahogados.

La ayuda a los desocupados

Londres.—Telegrafían de Nueva York al "Times", que el comisario de Salud Pública de Nueva York ha manifestado que para el otoño próximo será necesario destinar 25 millones de dólares al fondo de socorro para los obreros en paro forzoso, independientemente de la ayuda aportada por el Municipio.

Agregó que las personas a las cuales se presta socorro ascienden a unas 700.000, y que este socorro habrá costado a la ciudad, hasta el 13 de Junio último, una suma de 24.059.198 dólares.

En 18 meses, los gastos efectuados por ese concepto se elevan a 17.828.366 dólares, mientras en los tres años anteriores a 1931 sólo se originó un gasto de 50.000 dólares.

—

Santiago de Chile. — El Gobierno prepara un proyecto urgente para que sean emitidos bonos del Tesoro por valor de 180 millones de dólores a emplear en trabajos para dar ocupación a los desocupados.

Asalto a un banco

Buenos Aires. — Comunican de La Plata que unos bandidos enmascarados penetraron en un Banco y después de dar muerte a dos funcionarios y herir gravemente a un tercero, se llevaron 32.000 pesos.

Accidente de aviación

Santiago de Chile.— Ha caído un avión militar pilotado por el teniente Delgado, que ha resultado mortalmente herido.

Accidente marítimo

San Diego de California. — El portaaviones «Zaratoga», el mayor de la flota norteamericana, ha encallado a la altura de Sunset Beach.

Inmediatamente salieron varios navíos en socorro del buque siniestrado, pero horas más tarde se ha sabido que el «Zaratoga» había logrado ponerse a flote por sus propios medios.

Nuevos resultados de atletismo

Chicago.—En las carreras de 500 metros verificadas después de las olimpíadas, ha resultado vencedor el polaco Kusocinsky.

El segundo el americano Hill.

Y el tercero el finlandés Virtanen.

Los doscientos metros lisos para mujeres han sido ganados por Walsh, polaca, estableciendo un nuevo record.

En disco, la atleta señora Wajaovna, de Polonia, ha salido triunfadora, estableciendo asimismo un nuevo record.

Es descalificado el árbitro del combate Poreda-Carnera

Newark.—La Comisión de Boxeo del Estado de Nueva Jersey ha acordado suspender indefinidamente al árbitro que intervino en el combate celebrado entre los boxeadores Stanley Poreda y Carnera.

Este acuerdo ha sido consecuencia de la decisión adoptada en dicho combate, que causó una sorpresa general y que estaba en contradicción con la apreciación de los críticos que asistieron a la lucha, los cuales estimaban que Carnera se había adjudicado ocho rounds, mientras que su adversario sólo logró apuntarse dos.

Declaraciones de Piccard

Desenzano. — Piccard, que es huésped de la Real Aeronáutica, ha declarado a un corresponsal de «Il Messagero»:

«Mi compañero Coisyns y yo pensamos ya en organizar una tercera expedición.

El globo efectuará esta vez el salto a la estratosfera a orillas de la bahía de Hudson, en las inmediaciones del Polo Norte magnético.

Muchos problemas tendrán su solución cuando sepamos cómo se comportan los rayos cósmicos en el punto en que las líneas de fuerza magnética penetran en la estratosfera.»

En cuanto a la visibilidad en las grandes alturas, Piccard ha declarado que es completa desde todos los puntos de vista. Desde una altura de 16.000 metros se tiene una visión de la tierra bastante más nítida y precisa que la que se tiene desde alturas mucho menores.

Un accidente de aviación provoca un incendio y mueren carbonizados dos niños

Roma. — En Ponte San Pietro (Bérgamo) ha caído un avión militar sobre una casa.

Los dos aviadores han quedado muertos.

A consecuencia del incendio que se produjo murieron carbonizados dos niños y resultaron ligeramente heridas una mujer y una niña.

La Conferencia mundial de los judíos

Ginebra. — La resolución relativa a la celebración de un Congreso mundial, que fué aprobada en la Conferencia mundial judía, dice especialmente:

«La Conferencia mundial judía reunida en Ginebra expresa su profunda convicción de que la situación crítica del pueblo judío, los peligros que sus derechos cívicos y nacionales corren en numerosos países y las calumnias de que es objeto, hacen imperiosamente necesaria la convocatoria de un Congreso mundial judío, para el desarrollo del hogar nacional en Palestina y la organización del pueblo judío.

El Congreso estará basado en la idea de que el pueblo judío constituye una entidad orgánica. Los delegados para el Congreso mundial serán elegidos en un escrutinio en el cual cada judío y cada judía mayores de edad podán tomar parte. El derecho de voto activo se concede desde la edad de 18 años y el derecho de voto pasivo desde los 24 años. La fecha de convocatoria del Congreso mundial se deberá celebrar, lo más tarde, en 1934.»

En el comité ejecutivo que se nombró para preparar ese Congreso figuran cinco representantes de comunidades americanas, dos de las alemanas, tres de las francesas y uno de Palestina.

El nuevo cable Orán-Marsella

Orán.—Ha terminado la colocación del nuevo cable Orán-Marsella. El punto de unión se efectuó a la altura de Palma de Mallorca.

Dentro de dos o tres días empezará a prestarse servicio.

Obra teatral premiada

París.—El Premio Toira, creado para premiar la mejor obra representada durante la temporada en la Comedia Francesa, ha sido adjudicado al señor de Saint George, por su drama «Sangre de Danton».

Calor y tormentas

París.—Tanto en la capital como en los departamentos, reina un calor asfixiante.

En varias regiones se han producido violentas tormentas, especialmente en la de Rouen, donde los daños materiales ascienden a varios millones de francos.

Protesta del alcalde de Shanghai

Shanghai.—El alcalde chino de Shanghai ha protestado ante el cónsul japonés por la entrada de marinos japoneses con armas, aduciendo como pretexto el deseo de visitar el frente antiguo de operaciones.

En el caso de que Wang Ching persista en mantener su dimisión, se cree que será sustituído en la presidencia del Yuan Ejecutivo por el señor Soong, actual ministro de Hacienda.

Ataque de unos bandidos

Bushireb. — Una partida de bandidos ha atacado la pequeña población de Jack, en territorio persa.

La guarnición ha sido encerrada en una torre y se han posesionado de todo.

Se teme que dentro de dos días falte el agua y han salido precipitadamente tropas de Benlar Abbas para ayudar a los habitantes.

El Japón reconocerá al Estado Manchukuo

Tokío. — El Gabinete ha aprobado una proposición de Uchida para ultimar un tratado básico con el Estado de Manchukuo, que será registrado por conducto de la Sociedad de las Naciones.

Consta de tres partes:

Primera, Manchukuo reconoce los derechos «de facto» del Japón, según el tratado.

Segunda. El Japón se compromete a prestar su concurso para el mantenimiento de la paz y el orden de Manchuria.

Tercera. Se conviene una alianza defensiva.

El general Muto sale para Manchuria el sábado.

Chino con caracteres latinos

Una comisión compuesta de científicos rusos y chinos, bajo la dirección de la Academia de Ciencias rusa, trata de encontrar una clave a fin de reproducir los complicados signos de la escritura china en veintiocho caracteres latinos.

Dicha comisión afirma que, si logran encontrar esa clave, con el nuevo método se hará posible que los analfabetos chinos, que jamás habrían aprendido a leer en su vida, estarán en condiciones de aprender a leer y a escribir en el transcurso de seis semanas escasas.

Francia y el petróleo de Mossul

Francia es la única de las tres grandes potencias occidentales interesadas en las regiones petrolíferas turcas cerca de Mossul, que ha comenzado con los trabajos preliminares para la construcción de un sistema de tuberías para la conducción del petróleo. Las gigantescas conducciones francesas de petróleo, se llevarán a enormes distancias a través de los desiertos sirios y mesopotámicos, hasta los puertos de Trípoli (en Libanon) y Jafa. Probablemente ya podrá ser sacado a bomba en estos puertos en el año 1934.

Por el momento no se va haciendo otra cosa sino marcando el camino que habrán de seguir las tuberías.

Para facilitar el trabajo y al mismo tiempo para la protección de los empleados de la Sociedad de petróleos francesa, se van colocando también conducciones telegráficas a través del desierto.

La instalación de este gigantesco sistema de tuberías para el transporte del petróleo, costará probablemente más de 500 millones de dólares.

Los trabajos se van a hacer con suma rapidez, pues Francia tiene enormes deseos de utilizar lo antes posible este petróleo de Mossul, para no tener que depender del extranjero en este producto, sobre todo de Rusia y de los Estados Unidos.

Los Estados Unidos e Inglaterra que, lo mismo que Francia, tienen una participación del 23 por 100 en la total producción de petróleo de Mossul, no han hecho hasta la fecha preparativo alguno para la construcción de un sistema de conducción.

América no quiere por de pronto comenzar esos trabajos, sino aprovecharse de la conducción de Francia, cuando esté terminada, abonando a ésta lo que fuese necesario.

Los interesados ingleses, por el contrario, proyectan la construcción de un sistema propio de conducción, pero no pueden por el momento pensar en comenzar los trabajos, a causa de las actuales dificultades financieras del país.

El sistema de conducción francés partirá de Kirkuk, en las montañas, al Este del Tigris, para bifurcarse en Haditha en dos tuberías, de las cuales una seguirá hasta Trípolis y la otra hasta Jaffa.

Productos químicos en vez de suero

Mientras que hasta ahora las enfermedades contagiosas han venido siendo tratadas, por lo general, con suero, que de un sér viviente contiene contravenenos formados en él, contra el microbio que provoca la enfermedad, existen ya probabilidades, según los resultados obtenidos artificialmente de la combinación de productos químicos.

La teoría de Paul Ehrlich, en la que descansa todo el tratamiento con suero, fué hace cinco años fuertemente conmovida por las afirmaciones hechas por varios químicos americanos, en virtud de las cuales demostraban que el organismo no contiene, desde luego, los contravenenos contra infecciones, sino que por lo menos una parte de ellos, se forma después de presentada la infección de sus propias reservas químicas.

De estas observaciones dedujo el profesor doctor W. H. Manwaring, que el suero puede obtenerse de productos químicos en los laboratorios, sin necesidad de tenerlo que hacer por mediación de un organismo.

Cómo se combate en Sao Paulo, la falta de trabajo

En Sao Paulo, la ciudad centro de la industria del Brasil, no ha sido preservada tampoco de la falta de trabajo, y precisamente en ella es donde se sintió con más fuerza. Pero el Estado de Sao Paulo está en la feliz situación de combatir la falta de trabajo con medios de los cuales disponen muy pocos otros estados.

Sao Paulo tiene cuatro gigantescas haciendas propiedad del Estado en Ribeiro Preto, Sao Simao, Bauru y Campinas. A esas haciendas envía Sao Paulo a los desocupados que estén dispuestos a crearse una nueva existencia, si bien esta existencia supone difíciles trabajos. Dichas haciendas han sido parceladas y cada una de esas pequeñas parcelas ha sido provista de los utensilios agrícolas necesarios y de viviendas primitivas para los colonos. Durante el primer tiempo, el Estado toma a su cargo el sostenimiento de los nuevos labradores, a los que se cede la utilización del terreno completamente gratis. Para poder asegurar un buen laboreo de los terrenos, se concede a los colonos el derecho de poder adquirir más tarde la parcela que le ha sido asignada con el producto de sus ingresos.

Otra parte de los desocupados recibe ahora trabajo en la construcción de carreteras. Precisamente entre las cuatro citadas haciendas se van a mejorar notablemente los caminos que las unen, a fin de facilitar así a los nuevos colonos el cultivo de sus suelos.

El enemigo que lo ve todo!

La mosca, teniendo en sus ojos millares de facetas, escoge enseguida el mejor plato de su mesa. Se precipita y deposita allí suciedades y gérmenes de enfermedades, después desaparece zumbando antes que Vd. pueda alcanzarla.

Flit extermina moscas, mosquitos, pulgas, polillas, hormigas, escarabajos, chinches... y sus crías. No es peligroso. No mancha.

No confunda el Flit con los otros insecticidas. *Bidón amarillo - franja negra. No se vende a granel.* **Exija los envases precintados.**

FLIT

Mata más rápido

Por mayor: BUSQUETS HERMANOS Y CIA. Cortes, 591-A. Barcelona

Sucursales: Madrid, Sevilla, Valencia, Bilbao, Vigo, Gijón, Ceuta, Palma M.

Teatros

PLAZA DE TOROS

Estreno de «Claveles de España»

Los señores Quintana y Lorca escribieron un libro de gran ambiente «cañí», con el sólo objeto de dar a los cantadores de flamenco Angelillo y Pena (hijo), motivo sobrado para que luzcan su portentoso estilo y entusiasmen a los aficionados a este género de cante.

El libro, escrito en verso correcto y fácil, está adornado con una serie de situaciones musicales que el maestro Palomo ha sabido aprovechar y que entretiene al espectador haciéndole pasar una agradable velada.

Desde luego el triunfo de Angelillo y Pena (hijo) fué formidable y constituyó el grandioso éxito de la noche.

Con ellos triunfaron la bellísima tiple María Teresa Clein, la tiple cómica, señora Esparza y la gran bailarina, Isabel Rodríguez.

El público, que llenaba la plaza, salió complacidísimo del espectáculo que no cesó de aplaudir, sobre todo en las intervenciones de los ases del flamenco, Angelillo y Pena.

Más sucesos

¿DESGRACIA O SUICIDIO?

Anoche a las diez y media, hora en que tiene su llegada al paso nivel del Camino de Barcelona el último tren descendente de Liria, un hombre fué atropellado y destrozado horriblemente por el convoy.

El juzgado de guardia se personó en aquel lugar, instruyendo las oportunas diligencias.

En uno de los bolsillos de la ropa que vestía el cadáver, fué encontrada una cartilla militar a nombre de Antonio Colás Tulino, de 25 años, natural de Cartagena.

"Humanidad"

Periódico vibrante de izquierdas. Se publica en sábado alterno. Suscríbase por una peseta al trimestre.

Colón, 82, Valencia.

Ministerio de Educación, Cultura y Deporte 2012

"EL PUEBLO", EN BUÑOL

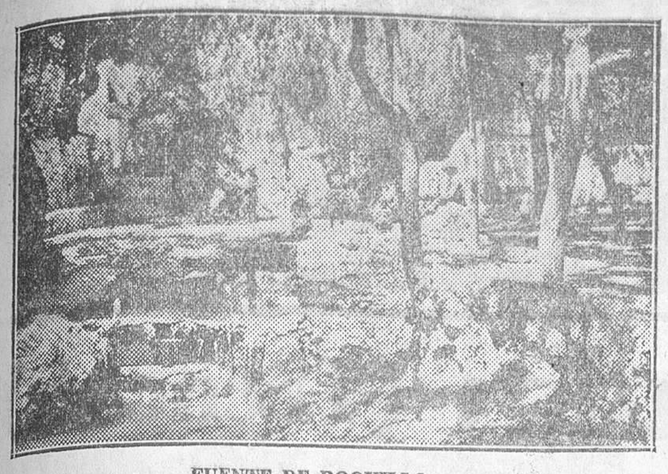

FUENTE DE ROQUILLO

El Ayuntamiento de Buñol

Las mejoras de este republicano consistorio

Nuestro deseo al informar a la opinión de todo lo bello que la región valenciana encierra, así como de su industria y comercio, ha dado lugar a que aprovechando las próximas feria y fiestas de la población de Buñol relatemos de ella todo lo que de digno e interesante tiene, así como también gráficamente daremos a conocer algunos parajes de los preferidos para los innúmeros veraneantes que en dicha población pasan los meses calurosos de la canícula.

Y como dentro de las bellezas y obras realizadas por el vecindario de esta cultísima población destacan en primer término las mejoras llevadas a efecto por el excelentísimo Ayuntamiento de la misma, procuramos convenientemente informarnos y dar unos someros detalles no solamente de la actuación de sus componentes, sino también de la labor desarrollada.

Como esta relación sería interminable si nos extendiéramos en señalarla en un párrafo aparte cada una procuraremos comedirnos un poco por el limitado espacio de que disponemos y reseñarlas sin bombos y platillos a fuer de buenos demócratas para orgullo de los directores y satisfacción de los vecinos de esta hermosa población de Buñol.

El trabajo arduo que este Ayuntamiento, para el crecimiento de la población ha puesto en primer plan, es digno de estima en todos los conceptos por sus habitantes, ya que pocos hombres hubieron ni corporaciones habrán en que para tal cosa se vean animados de este mismo espíritu de sacrificio.

Encontramos en primer término la construción del magnífico puente que se apellida Avenida de la República y cuyo coste ha sido de 145.000 pesetas, siguiéndole su hermano y gemelo del camino de Cifres con un coste inicial de pesetas 50.668.

En segundo lugar destaca de las obras de este Ayuntamiento, tan cuidadoso de sus deberes, el camino en construcción de Buñol a Godelleta, cuyo coste es de 263.474 pesetas.

La magnífica construcción de un depósito para la conducción de aguas potables de la población en el titulado manantial de Ripoll 5.700 peestas.

Pero lo que más resalta de la actuación de este tan culto Ayuntamiento, así como de su inteligentísimo alcalde, es el afán de crear nuevos centros de enseñanza donde los niños puedan encontrar educación esmerada que tanto bien debe redundar para el día de mañana en toda la población de Buñol.

Acompañados del señor Ramón Puig, secretario del Ayuntamiento. pudimos, aun a fuer de ser molestos, ver la gran obra realizada por la comisión cultural de la misma al dotar a dicha población de seis escuelas más de las ya instaladas en ella, lo que hace un total de doce centros para la enseñanza, todos ellos con el más completísimo material para la enseñanza.

Hemos dicho doce escuelas, olvidándonos de dictar el moderno grupo escolar que con dos secciones diferentes para niños y párvulos se halla instalado y funcionando en el barrio del castillo.

Entre los proyectos que por su grandiosidad se destacan, si se tiene en cuenta la proporción, figuran un camino que unirá por una travesía el de Godelleta con el de Madrid-Castellón.

Otro Grupo escolar con dos secciones con los mismos fines que el primero.

Solicitar del ministerio de la Gobernación un aumento de 20 guardias civiles, de cuyo local y estancia se cuida el Ayuntamiento, teniendo ya en la actualidad el terreno en donde debe construirse.

Nos habíamos olvidado al hacer esta información y en el capítulo de obras hechas por tan trabajador Ayuntamiento del alcantarillado de las principales calles de la población.

El presupuesto ordinario señalado por dicha corporación es de 167.726'45 pesetas y el extraordinario de 112.000.

Este excelentísimo Ayuntamiento está constituído desde el 17 de Abril del año 1931, actuando desde entonces con tan radicalísimo acierto, que se ha hecho acreedor a la más fuerte simpatía de todos los habitantes de Buñol sin distinción de partidos ni de clases.

Hemos podido lograr que nuestro repórter gráfico alcanzara dos placas de lo más interesante, que son las dos magnas obras hechas por la corporación municipal de este pueblo.

No queremos terminar esta ligera reseña de lo realizado por los representantes de la opinión de Buñol sin dar a conocer los nombres de los que la integran.

Compónese la misma y bajo la presidencia del alcalde don Arsenio Galán Ferrer de los siguientes señores:

Presidente, don Arsenio Galán Ferrer.

Primer teniente, don Eleuterio Pilón Bisbal.

Segundo, don Anacleto Ferrer Espert.

Procurador síndico, don Peregrín Ballester Sánchez.

Subsíndico, don Angel Manzano Hernández.

Regidores: Manuel Pallás Balaguer, Eugenio Pérez Hernández, Emilio Estellés Ruiz.

Depositarios: Rafael Rahaues Manzano, Juan Manzano Carrascosa, Francisco Tello Herrero, Joaquín Sánchez Rodríguez y Matías Ruiz Carrascosa.

ARSENIO GALAN, ALCALDE POPULAR DE BUÑOL

Secretario: Ramón Puig Pastor.

Interventor: Juan Ferrer Martínez.

El amor y el cariño que el señor Arsenio Galán se toma por todas las cosas que representan crecimiento y desarrollo de la población de Buñol, junto con los demás amigos del consistorio, lo pone a nuestros ojos como un hombre no ya sólo superior por sus grandes planes, sino como un gran republicano, ya que su labor constante y eficaz hace que renazca mucho más pronto la confianza en estos pobres hombres de espíritu tan misérrimo que al guardar sus capitales tanto dañaron a la República.

Para acabar esta ligera información de la labor desarrollada por tan republicano Ayuntamiento, deseo hacer constar el agradecimiento que el periódico EL PUEBLO debe a tan modestos colaboradores, por proporcionarnos los datos necesarios para que esta información saliera con todos los datos precisos y en especial a don Ramón Puig, secretario del mismo.

¡Ojalá que esa tomada como ejemplo de la meritísima labor desarrollada por tan republicano Ayuntamiento por sus demás congéneres!

Una visita a la Suiza Valenciana, de Buñol

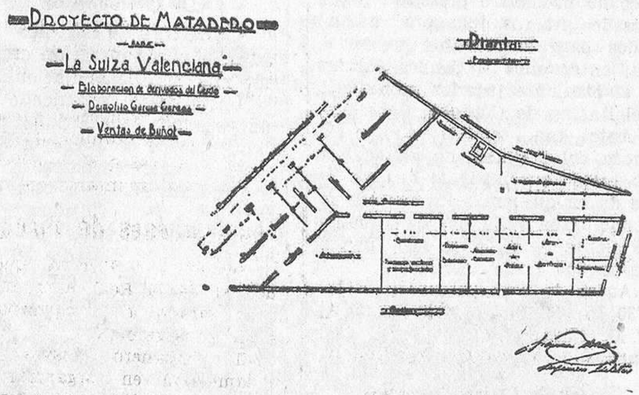

No podíamos, hoy que damos a conocer la simpática población de Buñol, olvidarnos de hacer una visita al moderno matadero que don Demófilo García ha instalado en esta pobiación con las características más modernas.

Procuraremos dar en unos detalles esenciales a conocer lo que es y su situación y emplazamiento:

SITUACION.—El emplazamiento del Matadero es a unos dos kilómetros del pueblo de Buñol, en un solar que linda con la carretera de Castellón a Madrid por un lado, por otras dos con calles de las llamadas Ventas de Buñol, y por el último, que es curvo con un barranco de aguas corrientes que se aprovecha por las Ventas para vertedero de aguas de todas clases.

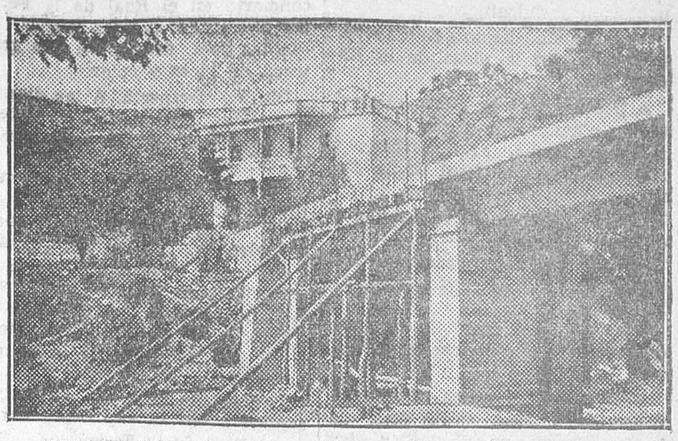

PUENTE DEL CAMINO CIPRES, EN CONSTRUCCION

DESCRIPCION DE LAS OBRAS E INSTALACIONES.—Como puede verse en el plano que se acompaña se proyectan dos cuerpos de edificio: uno destinado a todas las operaciones que lleva consigo la elaboración de productos desde la entrada en vivo del ganado, y otra dedicada al despacho al público y almacenes.

Se enlazan las dos por un paso para camión que entra por la fachada principal y corre a lo largo y exterior del edificio de elaboración para salir por un testero de este último.

El edificio de elaboración consta de los siguientes departamentos:

Cuadras para ganado en vivo.—Es un local de unos veintisiete metros cuadrados (27) de superficie, capaz en extremo para las cinco o seis cabezas que a lo sumo habrá de contener, pues la capacidad de producción será de 1.800 reses anuales.

Sala de sacrificio. — Inmediato al anterior va el local destinado a sala de sacrificio de cincuenta y cuatro (54) metros cuadrados, espaciosa para su misión, pues siendo la matanza media de cinco cabezas diarias corresponde para cada una diez metros cuadrados.

Laboratorio. — Ocupando una posición intermedia entre los locales anteriores (como se ve en el plano), se sitúa el Laboratorio para efectuar con comodidad tanto el reconocimiento en vivo del ganado como el análisis después de sacrificado.

La superficie del Laboratorio es de dieciséis (16) metros cuadrados.

Sala de oreo. — A la inmediación de la sala para sacrificar se sitúa la de oreo, de cuatro metros por nueve, es decir treinta y seis (36) metros cuadrados de superficie más que suficiente para su objeto, yendo a continuación el local de

SELECCION DE CARNES. — De iguales dimensiones que la de oreo

ELABORACION DE EMBUTIDOS—Es también un local de cuatro por nueve, treinta y seis (36) metros cuadrados de superficie holgada para la elaboración de los productos de cinco o seis cerdos, que por término medio diario se sacrificarán.

CAMARA, PRODUCCION DEL FRIO Y TANQUES PARA HIELO. — Se destina para este uso una superficie de setenta y dos (72) metros cuadrados, ocho por nueve de lados, muy capaz para su cometido.

ALMACENES.—Completa el Cuerpo de edificio de elaboración un almacén de unos noventa y cuatro (94) metros cuadrados de superficie.

En el Cuerpo de edificio, destinado a la venta al público y almacenes se sitúan las siguientes dependencias:

Despacho al detall. — Es una espaciosa sala de ciento tres metros cuadrados aproximadamente de superficie, iluminada profusamente por tres de sus lados; lleva un mostrador de mármol de doce (12) metros de longitud a una distancia de tres metros del muro que lo separa del edificio de elaboración.

Oficina. — Contiguo al anterior van dos locales de dieciséis (16) metros cuadrados cada uno para el objeto indicado.

Es por esto que la población de Buñol hoy día verá acrecentado su desarrollo industrial con un nuevo edificio que con el nombre de La Suiza Valenciana contribuirá a su grandeza.

COMPAÑIA VALENCIANA DE CEMENTOS PORTLAND S. A.

Capital y reservas: 8.300.000 pesetas **Obligaciones: 8.000.000 pesetas**

Fábricas en Buñol (Valencia) y San Vicente del Raspeig (Alicante)

PRODUCCION ANUAL: 200.000 TONELADAS

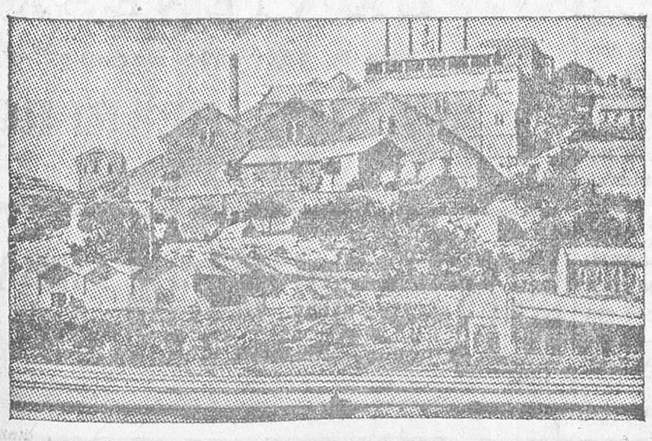

FABRICA EN BUÑOL (Valencia)

Super-Cemento RIGAS
Cemento RAFF
Cemento CALAMAR
Cal FERM
Cemento PUZO-RAFF

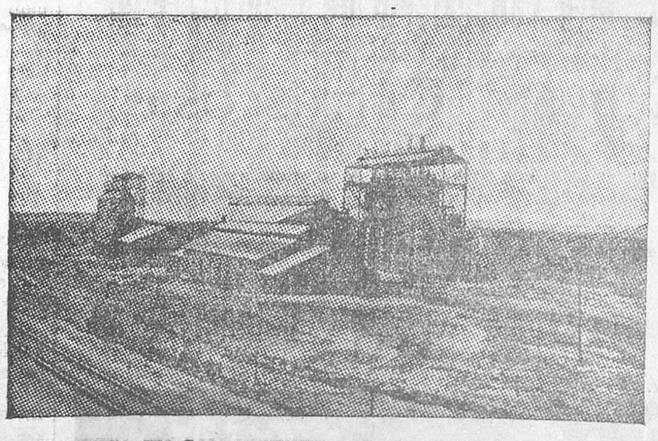

FABRICA EN SAN VICENTE DEL RASPEIG (Alicante)

Las mejores calidades y las más altas resistencias obtenidas por estos productos regionales, elaborados por los procedimientos técnicos más modernos y perfeccionados
Por la situación de sus fábricas, en relación con la bondad de sus productos, constituye el centro insustituible de aprovisionamiento para toda la región valenciana y las provincias de Murcia y Albacete
Nuestro super-cemento RIGAS por su máxima resistencia inmediata constituye el material insustituíble para trabajos de cemento armado o cualesquiera otros que requieran estas caraeterísticas
Las obras del Puerto de Valencia, como otras muchas análogas, han sido realizadas con nuestro cemento PUZO-RAFF del que se han consumido 105.000 toneladas
Las obras del Puerto de Alicante, se realizan exclusivamente con nuestro cemento CALAMAR, así como la obra hidráulica de más importancia de la Mancomunidad Hidrogáfica del Segura, el PANTANO DE LA FUENSANTA, cuyo consumo total aproximado será de 80.000 toneladas

Domicilio social: Pintor Sorolla, 23 - Teléfono 11.380 Apartado 332 - Valencia

Ministerio de Educación, Cultura y Deporte 2012

Programa oficial de la Feria y fiestas en Buñol

Día 25.—Al amanecer, volteo de campanas, despertá y diana por las dos bandas de música de la población y dulzainero.

Al mediodía, disparo de una vistosa traca en la plaza de la República.

A las cinco de la tarde, inauguración oficial de la Feria.

Por la noche, gran verbena y traca final en el Real de la Feria.

Día 26.—Volteo de campanas y disparo de truenos.

Por la mañana, grandes partidos de pelota, por afamados ases de la región.

Por la tarde, cucañas, carreras diversas y otras distracciones populares.

Por la noche, a las diez, gran concierto musical en el Real de la Feria por una de las bandas de la localidad.

Disparo de vistoso y artístico castillo de fuegos de artificio.

Día 27.—Volteo de campanas y diana por las bandas de música y dulzainero.

Por la mañana, grandes partidos de pelota a galocha.

Por la tarde, diversos festejos callejeros con premios que otorgará la comisión.

Por la noche a las diez, gran verbena, en cuyo acto será elegida la miss Buñol y su corte de honor.

A las doce, disparo de una traca con sorpresas.

Día 28.—Al amanecer, volteo de campanas, diana y truenos.

Por la mañana, cucañas y carreras en el barrio de las Ventas.

Al mediodía, una kilométrica traca que recorrerá las principales calles de la población, finalizando en la plaza de la República.

Por la tarde a las cinco, fiesta de la Flor.

Por la noche a las diez, gran concierto en el Real de la Feria, por una de las bandas locales.

A las doce, disparo de una gran traca de luces y colores.

Día 29.—Despertá. A las diez de la mañana, recibimiento de la banda de música de la Misericordia de Valencia.

Al mediodía, disparo de una vistosa traca.

Por la tarde a las cinco, inauguración del puente del camino del Ciprós, con asistencia de la excelentísima Diputación Provincial, Corporación municipal y autoridades, cuyo acto será amenizado por la banda de la Misericordia.

Por la noche a las diez, gran concierto por la expresada banda en el Real de la Feria.

Bailes populares.

Día 30.—Volteo de campanas y despertá.

A las diez, reparto de limosnas a los pobres en la Casa Capitular, amenizando dicho acto las bandas de música.

A las doce, gran traca.

Por la tarde a las cuatro, Homenaje a la Vejez.

A las seis, gran festival en el Real de la Feria con elevación de aerostatos y ofrecimiento de una merienda a los niños de ambos sexos de las colonias escolares que se encuentran en esta villa. Acto amenizado por la banda infantil de la Misericordia.

Por la noche concierto musical y Bailes Populares.

Día 31.—Despertá. A las once, llegada de las bandas de música inscritas para el festival artístico. Dichas bandas harán el recorrido a su entrada, desde el paseo de Borrunes al Real de la Feria, por el turno de su inscripción, ejecutando alegres pasodobles. Asistirán las bandas locales.

Al mediodía, traca y truenos a granel.

A las cuatro de la tarde, gran festival-concierto por las mencionadas bandas en el Real de la Feria.

Por la noche, Bailes Populares y gran traca de luces final.

Día primero Septiembre.—Volteo de campanas y diana por las músicas y dulzainero.

Durante la mañana, varios festejos de carreras, cucañas, patos al agua y otros que organice la comisión.

Al mediodía, gran traca.

A las seis de la tarde, gran Batalla de Flores.

Por la noche, disparo de un extraordinario y vistoso castillo de fuegos artificiales.

Bailes Populares y traca final.

A todos los actos de homenajes y conciertos, asistirá miss Buñol y su corte de honor.

Buñol 6 de Agosto de 1932. — El alcalde, Arsenio Galán; el secretario, Ramón Puig.—Aprobado por el Ayuntamiento en la sesión de este día.

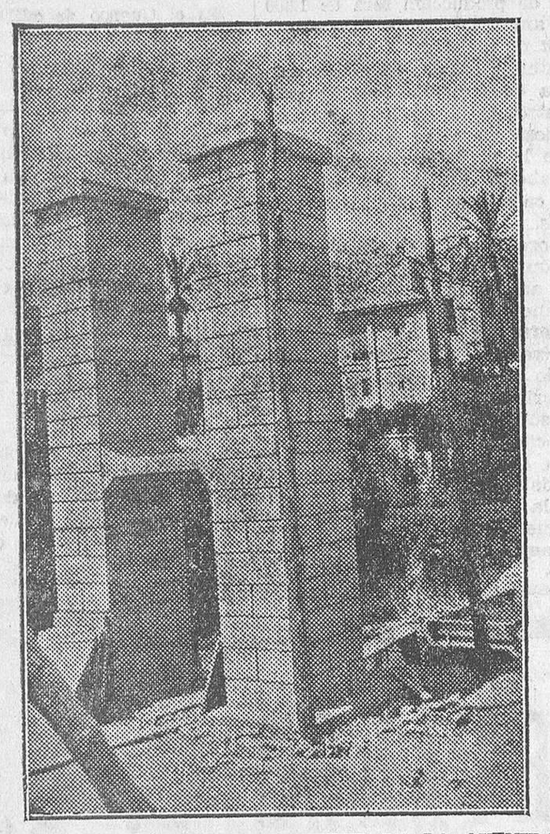

VISTA PARCIAL DEL HERMOSO PUENTE DE LA AVENIDA DE LA REPUBLICA

SASTRERIA
TEJIDOS — PAQUETERIA — NOVEDADES
— — SECCION DE PERFUMERIA — —
JESUS CASERO PONCE
Calle del Cid, 17 BUÑOL

Farmacia y Laboratorio de Esterilización
— DE —
Ernesto Carrascosa
BUÑOL
Preparación de toda clase de inyectables — Autoclave y caja tocológica
Para combatir la tos, catarros, resfriados, etc., use GOMENOSOL
De venta, en farmacias

Empresa de autobuses
Francisco Lerma :::: Valencia-Buñol

Garaje y despacho: Luis Morote, núm. 49
Teléfono número 15.652 Valencia

Deportes

FUTBOL

Gimnástico-Burjasot

Esta tarde a las 5'15 tendrá lugar en el popular campo del Burjasot el segundo de los partidos que este club tiene contratados para las fiestas mayores, en el cual contenderán los primeros equipos del Gimnástico F. C. y Deportivo Republicano Burjasot F. C.

En este encuentro el Gimnástico ha prometido presentar a todos los nuevos jugadores adquiridos para la entrante temporada, entre ellos a Conde, Alamar y al excelente jugador procedente del Racing de Córdoba, Caballero.

Ante tan temible equipo, la junta del Burjasot ha alineado a su mejor once, por lo que no es de dudar que entre los equipos de renombrada valía nos deparen un excelente partido y nos hagan pasar una tarde agradable.

Antes de este encuentro, a las 3'30 se celebrará otro entre el C. D. Nazaret y otro formidable once.

C. D. Dependencia

AVISO

Se comunica a todos los clubs que no tienen campo, que ha sido adquirido por el club arriba citado el antes campo del Iberia.

Para los efectos de alquiler pasen por el domicilio social, calle Cerrajeros, núm. 3.

CICLISMO

LOS ASES VIZCAINOS DERMIT Y CEPEDA, LOS CATALANES ALBIÑANA Y CASAMADA, SE INSCRIBIERON AYER EN FAURA.

Decididamente el éxito de la carrera que hoy se correrá en Faura está asegurado.

Ayer llegaron a aquel pueblo para tomar la salida hoy los corredores vizcaínos Jesús Dermit y Francisco Cepeda.

Han enviado asimismo su inscripción Manuel Ginés, de Zaragoza; Gregorio Casaneva, de Zaragoza; José Casamada, de Sabadell, y Vicente Albiñana, de Reus.

En consecuencia el número de inscritos pasa de cincuenta y todavía se espera que en las últimas horas lleguen algunos ases del Norte que refuercen con su presencia la valía de la inscripción.

La salida se dará a las 5,30 de la mañana desde el domicilio del club organizador marchando los corredores neutralizados hasta la carretera de Barcelona, donde se dará la salida oficial.

Allí empezará la lucha.

¿Quién será el vencedor?

Una carrera en Castellar para terceras y neófitos

El Club Deportivo Musical del poblado de Castellar prepara para hoy domingo una prueba ciclista reservada a terceras categorías y principiantes.

El circuito lo comprenden seis kilómetros, con salida desde el local social (plaza de Gómez Ferrer, 25), cruzando por el Oliveral, Tremolar, Carrera de Encorts, Molino de «Bonchoc» a salir a la Carrera de San Luís hacia la meta, que estará situada en el mismo punto de salida. Los corredores habrán de dar doce vueltas al circuito, en total 72 kilómetros.

ATLETISMO

LOS CAMPEONATOS REGIONALES.—AVISO.

Con objeto de incluir las pruebas suspendidas el pasado domingo, ha sido modificado el programa de la segunda jornada de los campeonatos regionales que se celebrarán hoy en el campo de Vallejo, siendo el orden el siguiente:

Hoy, a las 9'30: 200 metros lisos. Final. 800 id. id. id. Lanzamiento del disco. Eliminatorias. 10.000 metros. Final. 100 metros lisos. Eliminatorias. Lanzamiento del martillo. Eliminatorias. Relevos olímpicos. Final.

Tarde a las 4'30: 110 metros. Final. Lanzamiento del disco. 1.500 metros lisos. 100 metros lisos. Lanzamiento del martillo. Relevos 4 por 400.—Por la Federación Valenciana de Atletismo, el secretario.

COLEGIO DE JUECES Y CRONOMETRADORES DE ATLETISMO

Se ruega a todos los jueces y cronometradores pertenecientes a este colegio, se hallen hoy a las nueve en punto de la mañana y a las cuatro de la tarde en el campo de Vallejo, para actuar en los campeonatos regionales.

Caza volátil del lago de la Albufera

Este arriendo tiene a bien comunicar a sus abonados, que durante la semana próxima pueden pasar a proveerse del correspondiente carnet que se expedirá en el despacho de don José Cubells Ridaura, Camino de Algirós, calle 147, del plano, núm. 14 y horas de nueve a once de la mañana y de cuatro a seis de la tarde, previniéndoles que se entenderá renuncian al abono, de no efectuar dicho requisito.

La primera tirada se celebrará el día 9 de Septiembre próximo, salvo orden en contrario, que en este caso se avisará por medio de la Prensa.

Dado el buen estado del lago y el crecido número de fúlicas y patos existentes en el mismo, promete ser divertida la tirada inicial de la temporada.—El arrendatario.

F. U. E.

Concurso de carteles

Estando esta Federación organizando una Exposición Nacional de Arte Universitario y teniendo que anunciarla por toda España, abre un concurso de carteles con arreglo a las siguientes bases:

1.ª Podrán acudir a este concurso todos los afiliados a la F. U. E. de Valencia.

2.ª El espacio pintado del cartel será de 60 por 80 centímetros, siendo tres el máximo de tintas.

3.ª Se dará preferencia a los que por su técnica abaraten la impresión.

4.ª El texto será el siguiente: «I Exposición Nacional del Arte Universitario-Valencia 1933» y podrá colocarse fuera o dentro del espacio pintado, evitando la letra de imprenta.

5.ª El cartel deberá llevar también las iniciales de la Federación Universitaria Escolar.

6.ª Cada cartel tendrá que ir firmado con un lema e ir acompañado de una plica cerrada en cuyo sobre irá dicho lema y en el interior nombre, domicilio y asociación a que pertenece el autor.

7.ª El Jurado estará formado por tres socios de la Federación, siendo designados dos por el comité organizador y la libre elección por los expositores.

8.ª Habrá un premio único de cien pesetas que podrá adjudicarse si no satisfacen los carteles presentados al Jurado calificador. El cartel premiado quedará propiedad de la Federación.

9.ª El plazo de admisión de carteles será del 1 de Septiembre al 15 de Octubre de 1932.

10. Los carteles y plicas se habrán de remitir al domicilio de esta Federación, Abadía de San Martín, 10, donde aquéllos serán expuestos durante diez días a partir del 15 de Octubre. Los que no sean retirados en el plazo de 15 días, a partir de la terminación del concurso, quedarán propiedad de esta F. U. E.

DEPENDENCIA MERCANTIL

Sección drogas, perfumería y productos químicos

Se convoca a junta general extraordinaria para mañana, a las diez de la noche para tratar acuerdo de la junta general del 10 del corriente, en nuestro domicilio social, Sangre, 9 y 11.—El secretario, Francisco Gómez.

Herniados (Trencats)

Se acabó el sufrir para vosotros - Ahora que podéis debéis curaros

EL ALIVIO INSTANTANEO Y RAPIDA CURACION DE VUESTROS MALES ES UN HECHO CONSUMADO

Después de treinta años de constantes pruebas y profundos estudios, la tan conocida y acreditada «CASA TORRENT» ha concebido y creado una verdadera maravilla ortopédica, que llevará la tranquilidad, el sosiego, la salud y el bienestar a todos los hogares. Es una verdadera joya que nadie supera ni superará: es la creación perfecta y dominante que no tiene imposibles, que vende siempre cuando todo lo demás fracasa, curando con rapidez pasmosa toda clase de hernias en ambos sexos y en todas las edades, sin la más pequeña molestia y sin entorpecimiento de ninguna clase. Es el ideal de todos los ideales, que no lleva trabas ni tirantes engorrosos; que se adapta al cuerpo como un guante, haciendo olvidar en el acto que se tiene hernia ni que se lleve aparato. Es la perfección sublime que deben conocer y usar todos los herniados, hombres, mujeres y niños, para librarse pronto y para siempre de sus traidoras dolencias. En bien de vuestra salud, tengáis poco o mucho mal, vayáis bien o mal cuidados, llevéis o no aparatos, todos debéis visitar, sin pérdida de tiempo y con la más absoluto confianza, al reputado especialista SEÑOR TORRENT, quien mediante su notable invento, «quiere transformaros en seres perfectos y robustos», llenos de vida y salud como antes de estar quebrados. Acudid, pues, a visitarle, que gustosamente atenderá a cuantos se le presenten en VALENCIA y en el HOTEL AVENIDA (plaza Emilio Castelar, 12), únicamente el martes próximo día 23 de Agosto.

Nota: Dicho especialista también estará en Alcira, el día 22, en el Hotel Colón; en Castellón de la Plana, el día 24, en el Hotel Fabra, y en Tortosa, el día 25, en el Hotel Siboni.

Talleres y despacho en Barcelona, Unión, 13, «CASA TORRENT»

MARTINEZ Y ORTS
LAMPARAS-CAMAS DE METAL
GRAN VIA JESUS Y MARIA 50. TELEFONO 12142 VALENCIA

La terrible neuralgia se calma al instante con un sello Kendol

¿Dolor de cabeza? Sello KENDOL

Se vende en las buenas farmacias. 40 céntimos un sello en su estuche de aluminio.

En viaje de negocios, la tensión nerviosa que suele dejar el trabajo produce la terrible neuralgia. En estos momentos un sello Kendol obra como poderoso sedante de los nervios y suprime todo dolor, produciendo bienestar y alegría.

Laboratorios "VERKOS" Zaragoza.

Asociación Patronal de las Artes del Libro

Convocatoria

No habiéndose podido celebrar por falta de mayoría la junta general convocada para el día 17 con objeto de aprobar la reforma de Estatutos y reglamento acoplados a las disposiciones de la ley de 8 de Abril, se convoca nuevamente para mañana lunes, 22 del corriente, a las siete de la tarde. Si tampoco se reuniera mayoría, transcurrida media hora, se celebrará la junta cualquiera que sea el número de concurrentes.—El secretario asesor, J. Aznar Pellicer.

Más barato que nadie
Frutas confitadas, a 4 ptas. kilo.—Repostería a 5 ptas. kilo. En
LA VIENESA
Calle San Vicente, 16, y en los Hornos y Pastelería de
MANUEL HERRERO
Calle Pi y Margall, 7

Marqués del Mérito — Vinos y Cognacs de Jerez
Depositario: RAMÓN CASANOVA BOIX, PI Y MARGALL, 74.—TELÉFONO, 16.101

Interesantísimo a las señoras

Los **Almacenes Lyon**, Pascual y Genís, 5, entresuelo, venden todos los géneros con un 50 por 100 de baja con motivo de la quiebra de la misma casa.

No es una liquidación más; el público ha de convencerse con motivo de la diferencia en los precios.

Visiten los **Almacenes Lyon**, comprando lo que necesiten y quedarán beneficiados con un 50 por 100.

Interesa venderlo todo a la mayor brevedad posible y para ello se cuenta con los precios de quiebra. También se vende el mobiliario. No dejen de visitar

LOS ALMACENES LYON .... Pascual y Genís, 5, entlo. .... VALENCIA

Ministerio de Educación, Cultura y Deporte 2012

EL PUEBLO, en Catarroja

HERMOSO CHORRO DE AGUA CON QUE SE SURTE LA POBLACION Y REALIZADO POR EL EXCELENTISIMO AYUNTAMIENTO

VISTA GENERAL DEL MOTOR DE LA REPUBLICA

El esfuerzo de un Ayuntamiento y los sacrificios de su alcalde republicano

El pueblo de Catarroja puede en verdad estar satisfecho de la actuación de los elegidos para su gobierno.

No solamente su actuación causa alegría a todo el buen vecindario de Catarroja sino que en nuestras correrías por las diferentes industrias de este pueblo hemos oído en particulares, comercios y en la clase trabajadora en general elogios, no ya solamente a la corporación municipal, sino muy en particular a su primer representante don Fernando Ribes, alcalde popular.

El Ayuntamiento de Catarroja, espíritu todo él de verdaderos demócratas y grandes republicanos. ha hecho una labor tan meritísima que ello sólo nos ha movido al deseo de reseñarla en estas columnas como un ejemplo para los demás municipios.

Así entre ellas destacan, entre las recientes obras hechas, las que en párrafo aparte cada una detallamos.

El adoquinado de la calle de Chapa y el afirmado del camino del Cementerio .

Los dos lavaderos públicos dotados de los más modernos adelantos, evitan con ello el que las mujeres vayan por las acequias buscando en dónde lavar la ropa. En lo que se refiere a cultura ha puesto su interés este Consistorio, ya que ha dotado a la población de dos escuelas de niñas y otra de párvulos con material completamente moderno, así como también una clase de dibujo lineal para que los obreros, una vez acabado el trabajo diurno, puedan aprovechar ventajosamente la noche.

Pero lo que merece un párrafo aparte es la magnífica conducción de aguas potables y que abastecen la población de Catarroja por el llamado Motor de la República.

Esta magna obra, realizada por este republicanísimo Ayuntamiento, habla ya bastante en su favor para que nosotros no nos extendamos en más elogios.

Lo que sí queremos hacer constar es la protesta más viva sobre ciertos individuos cuya única misión es la de mixtificar los hechos y que abusando de la complacencia y la ingenuidad de cierta clase de Prensa publican erróneas informaciones, tergiversando unas cuestiones personales. en perjuicio de la población y de la honradez de unos hombres.

Y a este efecto no queremos dejar que la duda se apodere de los buenos vecinos de esta población, publicando quiénes lo hicieron y la réplica del señor Ribes, en representación del Ayuntamiento.

El Comité local del P. R. R. S. de Catarroja envió una crónica, si este nombre tiene una serie de palabras sin ton ni son, a cierto periódico de Valencia, el cual debería, en estos casos y antes de publicar nada, indagar la verdad y no hacer el ridículo como está muchas veces haciendo.

En ella y apareciendo como firmante el antedicho Comité local del P. R. R. S., dicen que el caciquismo y la injusticia perduran aún en los hombres que ejercen autoridad y llevan el gobierno de Catarroja.

Reproducimos a continuación algunos de los párrafos, que tuvo la magnanimidad de contestar y rebatir el poder constituido:

«¿Es injusto que le hiciéramos pagar a cierto recaudador de arbitrios municipales 34.504 pesetas que retenía indebidamente en su poder y sirvieron para empezar las obras del Motor de la República, el cual será la salvación de la Haciendo municipal de nuestro municipio a a par que con ello se ha dado fin a la aspiración de la mayoría de los vecinos de esta localidad, la cual consistía en que el pozo para abastecer de agua potable la población fuese propiedad de la misma y que no la explotara ningún cacique?

¿Es injusto que se construyeran dos lavaderos públicos y con ello evitar que las mujeres fueran por esas acequias en busca de dónde poder lavar las ropas?

¿Es injusto que se les haga pagar a los salones de espectáculos unas 125 pesetas mensuales y las cuales sean repartidas en lotes de 25 pesetas también mensuales entre las madres que no pueden amamantar a sus pequeños por falta de recursos?

¿Es injusto que la tramitación de expedientes de quintas sea completamente gratis y se obligue incluso al juzgado a que expida las certificaciones sin percibir por ello un céntimo, según ordena la ley?

Estas preguntas, como tantas otras que han quedado sin contestar, con la clase de datos y detalles veraces que se ha pedido, dan idea de la maldad y desinterés de algunos hombres, arribistas, cuyo único afán y deseo sería poder volver a tiempos que ya nunca volverán.

En cambio, ¡cuán diferente es lo que el vecindario dice de ese alcalde modelo y de ese excelente ayuntamiento.

Estas fotos que acompañamos darán idea de la veracidad de los hechos, aunque nosotros no teníamos ni tenemos necesidad de tales pruebas, pues conocemos de muy lejos el historial demócrata y republicano del señor Ribes y consistorio que preside.

ALGUNOS CONCEJALES Y COMPONENTES DEL JUZGADO MUNICIPAL

EL DEMOCRATICO ALCALDE DE CATARROJA, DON FERNANDO RIBES

Enrique Chirleu
CORTANTE
Calle Cervantes, número 2 CATARROJA

VINOS
CASA CANTO
Calle Moret, 74 — CATARROJA

MANUEL TARAZONA
Aceites y vinos
Calle Alejandro Lerroux, núm 40 - CATARROJA

EMPRESA
— DE —
AUTOBUSES
VALENCIA-CATARROJA
S. L.
CATARROJA

LA INDUSTRIA MECANICA
DE CATARROJA
Construcción y reparación de maquinaria en general
OPERARIOS:
Sáinz Hnos. y Farinós
Especialidad en motores industriales y bombas para riegos
Ramón y Cajal, 26 CATARROJA

Rafael Marzal Alapont
COMERCIO
Comestibles -- Carnicería --
Utensilios para toda clase de
-- -- -- pesca -- -- --
C. Moret, 44 Catarroja-Valencia

Perelló, Raga y Rocha
Contratistas de obras
Calle Colón Catarroja

MANUEL ANDRES
HOJALATERIA
Plaza Blasco Ibáñez CATARROJA

Francisco Folch Martínez
CORTANTE
Calle Santiago García CATARROJA

DESTILERIA DE LICORES Y ANISADOS
MIGUEL CODOÑER
ESPECIALIDAD EN COÑACS
Plaza de Blasco Ibáñez, 23 (Carretera de Madrid)
CATARROJA (VALENCIA)

Blanch y Muñoz
Contratistas de obras
Progreso, 53 Catarroja

Francisco Asíns Alfonso
CARPINTERIA
Calle Progreso, número 20 CATARROJA

Francisco Gil Fortes
ABACERIA
Calle Paiporta, número 14 — CATARROJA

Bautista Mayo Cases
Panadería y horno
Calle Moret, 42 — CATARROJA

Francisco Palau Rosalén
Horno y panadería
Calle Roberto Castrovido, 32 - CATARROJA

Antonio Palau Rosalén
Panadería y horno
Plaza Blasco Ibáñez, número 10 - Catarroja

Blas García Daroqui
Carpintería y muebles
Calle Moret, número 14 - CATARROJA

Francisco Peris
FUNERARIA
Calle Roberto Castrovido - Catarroja

Fernando Ribes
FABRICA DE JABONES
Avenida 14 de Abril
CATARROJA

Tomás Ribes
ULTRAMARINOS
Calle Esteban Paluzie -- CATARROJA

Casa de comidas COLASTICA
Avenida 14 de Abril, número 112
CATARROJA

Ministerio de Educación, Cultura y Deporte 2012

Una agradable visita a la gran fábrica de conservas de don Salvador Escrivá, en Catarroja

Es innegable que la industria española ha dado un gran paso en todos los sentidos. Ciudades enteras son ya hoy día formadas por fábricas y talleres.

En general, es en estas pequeñas poblaciones, cuyo desarrollo de habitantes no rebasa el «quorum» para tener el nombre de ciudad, donde se nota más el empuje que la industria va adquiriendo.

Vamos a demostrarlo en la ocasión presente, al dar a conocer lo que es la población de Catarroja, en la visita que hicimos, amablemente invitados a la gran fábrica de conservas que don Salvador Escrivá ha instalado en la misma, dando una riqueza poderosa a esta simpática población.

Catarroja es una población que en estos últimos años ha adquirido un desarrollo comercial que muchas poblaciones de su misma categoría quisieran para sí.

Pero hacía falta en la misma algo que culminara en el esfuerzo común de los trabajadores y vecinos de la misma.

Y ese «algo» que hacía falta en Catarroja era una industria que apreciara el rendimiento y deseos de sus habitantes.

No tardaron en ver satisfechos sus anhelos, ya que un hombre honrado y trabajador hizo los imposibles para satisfacerlos.

D. Salvador Escrivá y Escrivá fué quien hizo dar un paso más hacia el progreso a la población de Catarroja, dotándola de una fábrica de conservas con los adelantos de la técnica más perfecta.

Y como es digno de que ella figure en nuestras columnas, al dar hoy a conocer lo que es dicha población, procuramos entrevistarnos con el señor Escrivá y que fuese él mismo quien en respuesta a nuestras preguntas nos orientara sobre los detalles esenciales de la casa.

—¿Fundación? La fundación data del año 1919 y está dedicada exclusivamente a toda clase de conservas en general, tanto vegetal como de fruta, especializándose en el llamado Pimentón Marronera.

¿Superficie? Ocupa el edificio unos 32 metros de fachada por 55 de fondo, dando trabajo a más de 300 obreros de ambos sexos.

—¿...?

—Sí. Mi negocio principal lo realizo en el extranjero, adonde exporto casi toda mi producción, aun cuando también trabajo bastante dentro de la Península.

La producción puede calcularse en un millón de pesetas anuales.

—¿Está contento del negocio?

—Dada la crisis que amarga a todo el mundo no puedo quejarme, y buena prueba de ello es que además de esta fábrica de Catarroja tengo otras dos en Poliñá del Júcar y Las Torres de Cotilla (Murcia), dedicadas a la misma especialidad, teniendo en proyecto inaugurar pronto la de Benicarló.

Hay que reconocer en el esfuerzo que el señor Salvador Escrivá está haciendo en bien de la industria valenciana, un alarde de fuerza de voluntad, ya que téngase en cuenta que todo lo creado es producto de un trabajo constante, habiendo empezado sin ningún medio económico.

Nuestro parabién a quien sabe con el esfuerzo de un trabajo honrado y una buena administración dar realce a la industria regional.

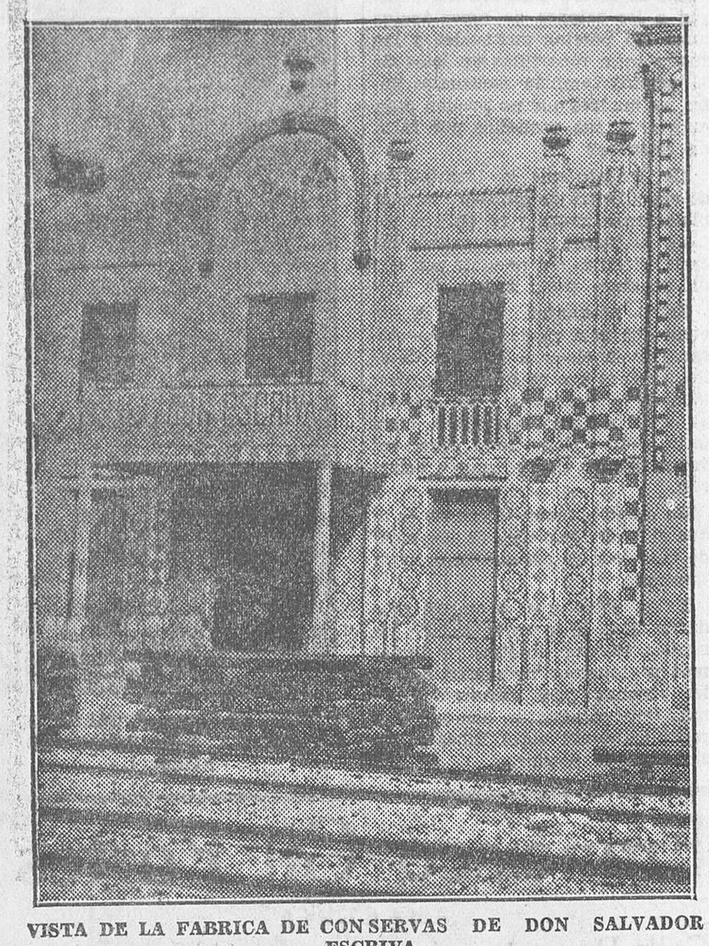

VISTA DE LA FABRICA DE CONSERVAS DE DON SALVADOR ESCRIVA

UNA VISTA DEL INTERIOR DE LA FABRICA DE CONSERVAS

Una interviú con el presidente de la Comunidad de Pescadores de Catarroja

Una de las cosas que nos merecieron especial atención en la visita que EL PUEBLO efectuó en la población de Catarroja fué la Comunidad de Pescadores, sita en la misma.

Data esta Agrupación de tiempo inmemorial y cuenta en la actualidad con más de trescientos socios, todos ellos ingresados por el conducto de herencia, o sea de padres a hijos, por lo cual ésto merece tenerse en cuenta, ya que en la actualidad se encuentran pocas sociedades que cumpliendo estas bases cuenten con tan crecido número de asociados.

No hubiera sido tema de que ilustráramos estas columnas con una información particular de la Comunidad de Pescadores de Catarroja si ciertas circunstancias no lo hubieran motivado.

Estas sencillamente procuraremos en breve interviú darlas a conocer y aun dejando que sea el digno presidente de la misma quien con la representación de los componentes nos dé los datos más precisos y las quejas o reformas que más adecuadas le parecen para su administración y dirección.

—¿Cómo se rige esta Comunidad?

—Esta agrupación de modestos pescadores está regida como casi todas las sociedades y centros, por una junta administrativa que con la confianza de sus asociados, procura implantar nuevas mejoras y resolver los conflictos que muchas veces se plantean y por cierto que ahora mismo la situación de todos estos modestos pescadores es un poco grave.

—¿Motivos?

—Hay varios, pero entre ellos destaca como principal el conflicto creado por los pescadores del distrito del Palmar, al no querer cumplir el contrato que rige en estas típicas comunidades, cuyo artículo primero dice: «Todo pescador del lago de la Albufera tendrá derecho a la pesca en el mismo, no entrometiéndose en los llamados «redolins».

—¿De no cumplirse este artículo podrían derivarse tristes consecuencias?

—Ya puede usted decir que con seguridad sería un conflicto grave el planteado, que podían derivarse trágicas consecuencias si quien está obligado a hacerlo no pone pronto el debido remedio.

Figúrese usted que ya no somos sólo los trescientos pescadores, que nos quedaríamos sin poder dar nada de comer a nuestros hijos, sino que esto también afectaría a todos los de la población vecina de Silla.

Eso fué lo que extracto nos dijo don Antonio Casany.

Entendemos que deben hacerse por quien deba, las necesarias indagaciones en evitación de lo que pudiera sobrevenir.

También nos recomendó con gran interés el señor Casany, hiciéramos constar el apoyo que tan justicieramente ha encontrado la Comunidad en el alcalde de Catarroja, don Fernando Ribes, y de los vecinos de la misma.

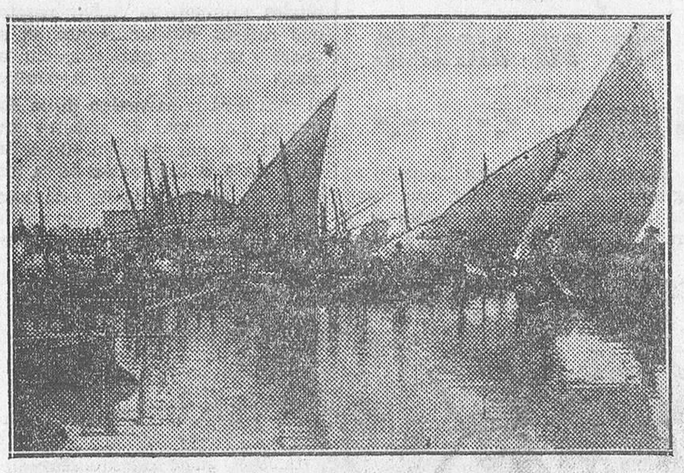

EN EL LAGO DE LA ALBUFERA, PREPARANDO LA PESCA

CATARROJA EN DIA DE GALA

IV vuelta ciclista a Levante

—•*•—

No tengan prisa los ansiosos que aún es pronto.

Y decimos esto a propósito de varias cartas que hemos recibido de diversos puntos de la Península, interesando datos de la Vuelta para formalizar la inscripción.

Al firmante de la carta que nos ha llegado de Novelda, hemos de decirle que ya se le dará cumplida satisfacción personalmente, visitándole al efecto un miembro del Comité organizador, quien le pondrá al corriente con todo detalle de cuanto desea informarse.

Solamente deseamos sirvan estas líneas como respuesta al contenido de su despacho y agradecer de antemano el ofrecimiento de la prima que en nombre de varios aficionados de dicha ciudad destinan para el primer corredor que pase por allí.

A los dos corredores principiantes vecinos de Albal, que personalmente han solicitado su inscripción, les advertimos también no dejen de pasarse por la Redacción de EL PUEBLO para formalizar sus licencias, pues sin este requisito no podrán tomar parte en la prueba.

Y asimismo, a los corredores de Calatayud y Murcia, cuyos nombres no hemos podido descifrar, les hacemos igual advertencia que a los anteriores, ya que sin estar debidamente requisitadas sus fichas, es imposible aceptar la inscripción de los mismos en nuestra carrera, ya que ésta se rige por los reglamentos de la Unión Velocipédica Española, rodeándola así de todos los pormenores legales.

Don Vicente Marco, delegado de la vuelta en el distrito de Játiva.

Atendidos los méritos contraídos en pro de la mayor propaganda de nuestra organización, en años anteriores, el Comité organizador ha acordado nombrar al gran entusiasta de la bicicleta, vecino de Enova, don Vicente Marco Marco, delegado de la Vuelta en todo el distrito de Játiva.

Es indudable que el amigo Marco ha de contribuir con su entusiasmo, también en el año actual, a que la cooperación de toda la Ribera Alta se haga notar en el palmarés de los donativos para los gastos de nuestra carrera, pues bien lo tiene demostrado en las ediciones anteriores de la misma, contribuyendo como el que más a la organización. De ahí que el Comité no haya reparado en nombrarle su delegado, pues cuenta con la seguridad de que ha de responder con creces al cargo.

Las autoridades de la región y nuestra carrera.

Hemos recibido contestación de las dignísimas autoridades locales y provinciales de la región valenciana, así como de las gubernativas, administrativas, militares, etcétera, quienes en atentas comunicaciones agradecen y aceptan su nombramiento de miembros del Comité de honor de nuestra Vuelta, al par que se ofrecen en sus cargos para que ésta se desarrolle con el mayor esplendor posible.

Gustosos agradecemos tan notables ofrecimientos, ya que no esperábamos menos de los señores que tan dignamente ostentan los principales cargos públicos de las tres provincias que integran la región valenciana.

Una sorpresa que ha de gustar a todos.

Para dentro de breves días reservamos hacer pública una noticia que ha de llenar de júbilo a los futuros participantes de nuestra prueba. De aquí a pocos días se despejará la incógnita. Poco ha de vivir quien no se entere de la sorpresa que tenemos en puerta.

FEDERACION VALENCIANA DE FUTBOL

En la sesión celebrada el jueves último, se tomaron los siguientes acuerdos:

No aplicar el recargo por morosidad de los meses de Julio y Agosto hasta el 10 de Octubre, pero sin que esto exima a los clubs de la obligación de estar al corriente de sus débitos en el momento de formar un calendario de cualquier competición.

Al jugador Sanz, del Levante F. C., que estaba inhabilitado para el mes de Septiembre, levantar este castigo y en cambio aplicarle una multa por su calidad de profesional en la actual temporada.

Convocar a los clubs de primera categoría para el día 31 de Agosto para confeccionar el calendario de campeonato regional.

Nombrar el Comité de la primera categoría.

Convocar a los clubs de la segunda categoría para el próximo jueves día 25, con objeto de organizar dicha competición.

Federico Hervás (Tienda de comestibles)
Especialidad en aceites de la Sierra Espadán
Azúcares y cafés renombrados
Calle Julio Just, 43 — CATARROJA

Agustín Olmos Just
Plaza Blasco Ibáñez, número 1
ALMACEN Y TIENDA

Tomás Catalá
MATERIALES DE CONSTRUCCION
Esteban Paluzie, 55 — CATARROJA

Fernando Pla Ribes
PELUQUERÍA
Plaza Blasco Ibáñez, núm. 3, CATARROJA

Luis Montolío Villanova
Lubrificantes y aparatos de radio de todas clases
Calle Cervantes, 24 — CATARROJA

Narciso Alfonso Ramón
ULTRAMARINOS
José Jorge Vinaixa, CATARROJA

José Rosaleñ Soto
Horno y toda clase de pan
Calle Ramón y Cajal, núm. 49.-CATARROJA

Salvador Monzó Puchalt
PANADERIA Y HORNO
Plaza Miguel Peris, núm. 9.-CATARROJA

Joaquín Chordi Simó
Horno de pan de todas clases
Santiago García CATARROJA

José Estivalis Burguet
PELUQUERIA MODERNA
Salvador Giner, número 1, CATARROJA

Narciso Mesado Codoñer
PANADERIA
Moret, 40 CATARROJA

EXAMENES DE SEPTIEMBRE
Repaso de Asignaturas - Bachillerato - Comercio - Latín - Clases especiales
J. LLORCA - Hernán Cortés, 29
Teléfono 10.971 VALENCIA

EL O'95
de FRANCISCO HERVÁS
Calle Roberto Castrovido, 24 — CATARROJA

Francisco Raga Ramón
VINOS Y ACEITES
Calle Esteban Paluzie — CATARROJA

Arturo Artola Chirivella
ESCULTOR -- Especialidad en lápidas
Plaza Blasco Ibáñez, número 8, CATARROJA

José Raga Ferrer
MATERIALES DE CONSTRUCCION
Avenida 14 de Abril, 120 — CATARROJA

Bartolomé Lloréns Muñoz
— SASTRE —
Calle Alcalá Zamora, 55 — CATARROJA

Fábrica de Baldosas Hidráulicas
R. Canet Hermanos
TELÉFONO 18.—Bene
C. Ramón y Cajal, 96, CATARROJA (Valencia)

Francisco Diego Gil
Ultramarinos finos - Conservas de todas clases - Azúcares y garbanzos de Castilla - Especialidad en aceites de oliva
CATARROJA

Juan Bautista Izquierdo Paredes
ALMACEN DE ALPARGATAS
Cervantes, 34 CATARROJA

José Cortés
FARMACIA
Plaza Blasco Ibáñez — CATARROJA

Ministerio de Educación, Cultura y Deporte 2012

EL PUEBLO, en el Grao (Valencia)

El desarrollo industrial en el Grao

En todas las ciudades y en todas las poblaciones de importancia, hay una barriada que destaca de las demás por su continuo movimiento, por sus inmensas fábricas, por la conglomeración de la industria; en una palabra, por ser allí el centro fabril de la misma.

En París, Londres, Liverpool y tantas otras grandes capitales, no puede faltar este apartado de la población donde las potentes firmas y las grandes manufacturas, igual que inmensos tentáculos desarrollan sus energías en poderosas construcciones y grandes fábricas.

En Valencia no podía faltar este barrio, o más bien dicho esta población, ya que ella, su gran comercio y su popular exportación, le obligaban a tenerlo.

Y así es como poco a poco, apartándose las grandes casas del centro de la misma, han instalado sus inmensas fábricas y grandes manufacturas, obras maestras del progreso industrial y han formado la población del Grao.

La población del Grao ha dado, por su situación estratégica, grandes facilidades a los prohombres de la industria, ya que en la misma a más de tener libre campo de acción, y sin perjuicio de molestar a nadie tiene a dos pasos la soberbia vista de los muelles y puerto.

No hace muchos años podían contarse las pocas casas que tenían instalada su modesta fábrica en dicha barriada, y en cambio hoy las más potentes son innúmeras y pueden ponerse al lado de las más famosas.

¡Con qué orgullo los buenos valencianos contemplan el desarrollo de tan típica barriada!

La misma se ha multiplicado no solamente en hermosos edificios, sino también en la parte comercial siendo ella el refugio de todas las compañías de navegación nacionales y extranjeras.

EL PUEBLO recuerda en estos momentos el cariño que su fundador don Vicente Blasco Ibáñez sentía por esta ya moderna población, donde había pasado gratos recuerdos y tristes persecuciones.

Esta barriada, que fué también cuna de grandes hombres, es hoy en día el único baluarte de la industria, marina y comercio de nuestra querida Valencia.

J. P. S.

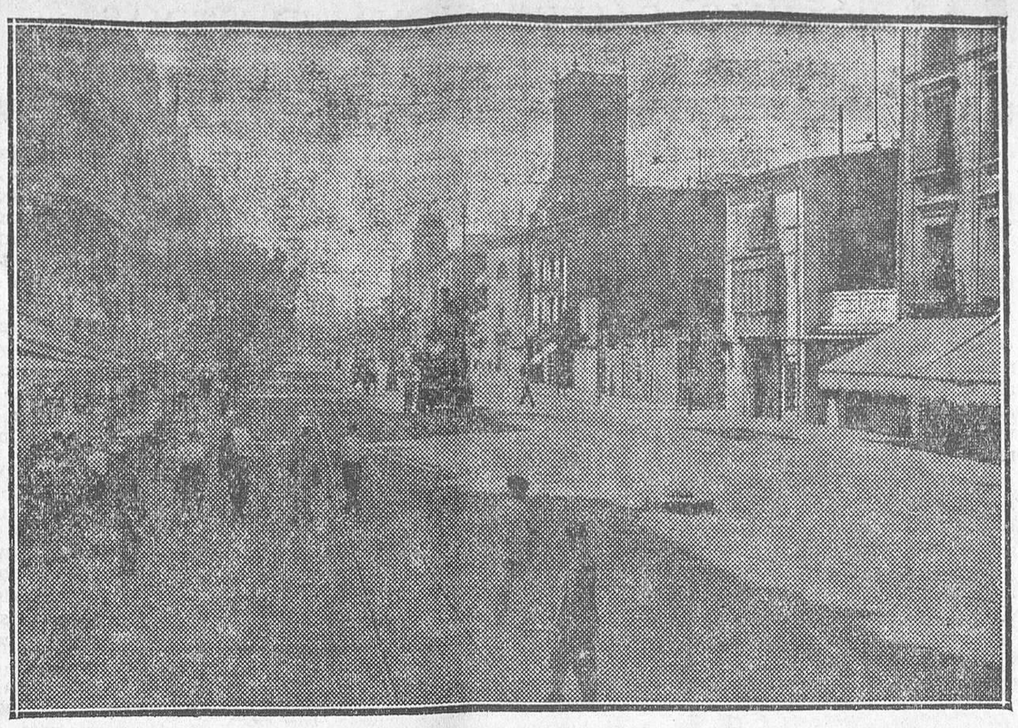

VISTA PARCIAL DE LA AVENIDA DEL PUERTO

El exquisito servicio del moderno bar Aguila de Oro

Mucho se ha dicho y también se ha hecho en lo que respecta al servicio de bares restaurantes en estos últimos tiempos, en que el progreso y el tecnicismo han vencido tan eficazmente el retroceso en que se hallaba el pueblo hispano.

En cambio, ahora, bien sea por una mutua competenica o bien por el afán muy plausible de poner las casas comerciales industrias u objetos de toda España a la altura que se merecen, es lo cierto que cada día se nota más un nuevo modelo y un nuevo desarrollo en todos los conceptos de esta republicana y joven nación española.

No mencionaríamos este ligero preámbulo si no hubiera una base que nos sirviera de sostén en nuestras afirmaciones, como es una visita que efectuamos no hace muchos días al bar que don Ramón Añón posee en la Aevenida del Puerto, número 299 y que lleva por título El Aguila de Oro.

Fundado en el año 1929 por el antes citado señor, cuenta en la actualidad con un estupendo servicio, exclusivamente para bar, cuyas excelencias sólo pueden ser contadas por la innúmera clientela que continuamente lo visita y que hace del mismo un punto de reunión para ssu tertulias, pues la seriedad y el buen servicio son dos de los títulos con esta casa ve recompensada su tarea y en especial su dueño, don Ramón Añón.

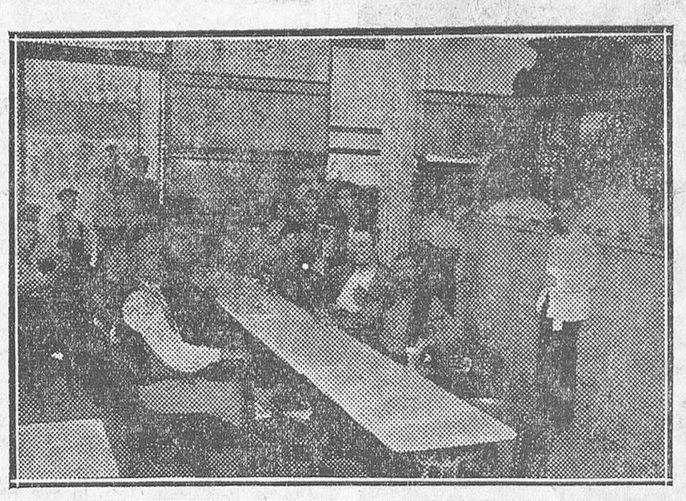

INTERIOR DEL BAR «AGUILA DE ORO»

El trato amable que se despren de de dicho señor hace momentáneamente agradable la estancia en su casa, por lo que es otro de los dones que la distinguida clientela encuentra en el bar Aguila de Oro.

No es esto solamente y que en rareza de caracteres reune el señor Añón, sino también en la forma que lleva el negocio, pues a más de hacer de administrador y propietario, su espíritu emprendedor lo hacen por el que no lo haya tratado objeto de las atenciones de propios y extraños.

Con tan buen maestro, no es extraño, pues, que sus discípulos, o sea los camareros que tiene a sus órdenes reunan las exquisiteces de un trato amable y cariñoso para el cliente.

Es, pues, ya una cosa comprendida que quien con tanto interés mira para el buen servicio de sus clientes tenga todas las especialidades a que pueda aspirar el más moderno de los bares.

Y, sin embargo, y a pesar de todo el super-café exprés que tuvimos el gusto de saborear en el Aguila de Oro, raras veces lo hemos encontrado en estos cafés de lujo y de postín que se hallan situados en nuestras céntricas calles.

Eso no quiere decir que sea precisamente sólo el café exprés el único que con solvencia y garantía expende el señor Añón, ya que también el café corriente es constantemente pedido por los clientes, a igual que las innúmeras marcas de los diferentes licores, que como especialidades tiene este bar.

Tenemos que congratularnos una vez más de encontrar en nuestro camino hombres de tan plausible valor, que de una cosa tan explotada como son los bares y cafés hoy en día, sepan poner su nombre con mucho orgullo para ellos por sobre los demás.

El taller de don José Amorós, en la Avenida del Puerto, 290

El día 14 de Abril es una fecha memorable para todos los que se precian de buenos republicanos, ya que en ese día cambió un régimen de terror e ignominia por otro franco y liberal.

Estas líneas son como sencillo preámbulo que hemos lanzado a la luz y cuyo fin no ha sido otro que el de enaltecer la memoria de los hombres que con altísimas miras propagan en una u otra forma las excelencias de nuestra querida República.

Y así, en el día de hoy lo hemos podido observar en un taller, aunque modesto, sito en la Avenida del Puerto y propiedad de don José Amorós, técnico y especializado en sus diferentes materias, ya que su fundación tiene precisamente la fecha del cambio de régimen.

En el 14 de Abril del año 1931 y como recuerdo a la gloriosa gesta lograda por el republicanismo español, don José Amorós, ayudado eficazmente por su compañero y amigo don José Ballester, espíritus los dos trabajadores, fundaron el taller de reparaciones eléctricas que hoy día se puede ver en la Avenida del Puerto, número 290.

Muchas son las especialidades a que este taller se dedica, aun cuando se base principalmente en la construcción de aparatos para aguas, automáticos para altas tensiones y todos sus demás derivados.

Una visita que con la venia de los señores Amorós y Ballester hicimos en su casa, nos dió una clara muestra de su desarrollo y del perfeccionamiento que en todos sus trabajos pone esta casa, es pecializada ya.

Pudimos admirar el técnico personal que en sus talleres ha introducido esta casa, compuesta de 10 operarios y también cuenta con los más modernos aparatos con que se ha enriquecido la maquinaria para la mayor perfección de los trabajos.

No nos extrañamos, pues, que allí pudiesen reparar motores de todas clases y en especial eléctricos, bombas para usos domésticos y toda la gama de maquinaria moderna que en nuestros días se instala.

El producto de este constante trabajo ha sido que hoy día, con orgullo muy natural, pueden decir estos ya conocidos industriales que se han hecho con una clientela que los distingue con sus preferencias. Tanto es así, que interesados en todo lo que sea digno de elogio para la ciudad de Valencia y para beneplácito de los interesados, pudimos indagar que las principales casas donde efectúan sus trabajos son:

La casa Gans, Ibérica, Citi, Francisco Gil Pardo, Material Industrial, Bombas y Construcciones Mecánicas, S. K. F., y tantas otras que por no hacer esta reseña interminable, dejamos sin enumerar.

Las dimensiones que ocupa el taller son aproximadamente de unos diez metros de ancho por unos quince de profundidad, resaltando además y con proporción de la casa, sus condiciones apropidadas para el trabajo.

Vaya nuestra felicitación a quienes con un espíritu tan altruísta y tan noble que enorgullece a esta población que se llama Valencia, cooperan a su engrandecimiento y buscan en el trabajo ponerla a la cabeza de las demás.

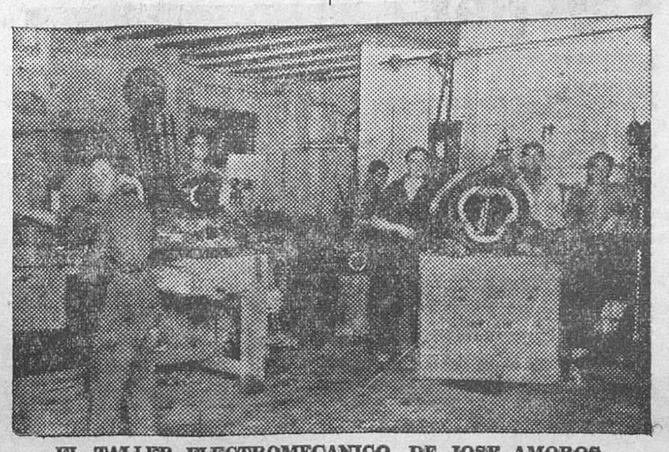

EL TALLER ELECTROMECANICO DE JOSE AMOROS

J. B. CARLES

Carbones minerales, ingleses y nacionales

Almacén:
Camino Hondo del Grao

Despacho:
Plaza de la República, número 3

Teléfono 13.127

VALENCIA

Navieros y Consignatarios

Agencia de Aduanas y Tránsitos - Seguros Marítimos

Dirección telegráfica y telefónica: FERRER, Grao — PESET, Tarragona — SUÑER, Burdeos — SUÑER, Sete PESET, Madrid

FERRER PESET S. A.

Casa Central: Grao - Valencia — Muelle, 10 - 11 — Teléfonos 30.900 y 30.909

Agentes de la Compañía Naviera Soto y Aznar de Bilbao

Casa en Sete (Francia) — FERRER PESET Y VIGUIER — Quai de Bosc, 10

Casa en Burdeos — FERRER PESET Y VIGUIER — Cours de L Intendance

Fábrica de Conservas alimenticias, Embutidos y Salazón de productos de cerdo

LA PASIEGA

MATADERO INDUSTRIAL

Francisco Taberner

Teléfono 30945

Avenida del Puerto, 169 -- VALENCIA

COMERCIO DE COMESTIBLES DE MARCELINO SUAY

Especialidades: Vinos finos de Bugarra y Pedralva—Licores—Aceites de Espadán—Cafés y jamón aragonés y todo — — lo que abarca el ramo de comestibles — —

Avenida del Puerto, 222 -- Teléfono 30.517 -- Valencia

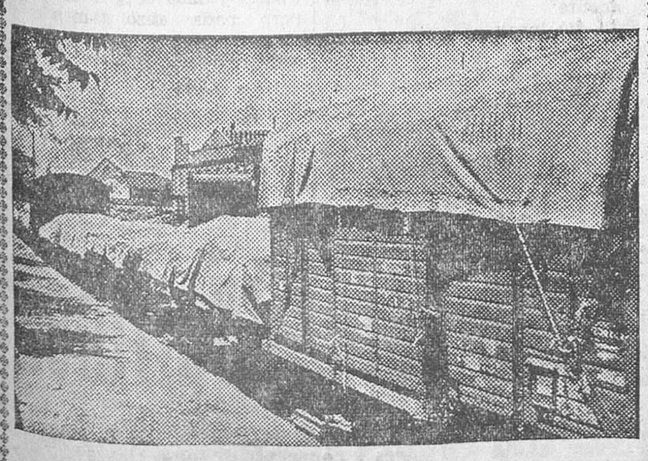

Francisco Marco Masiá

Comercio y alquiler de toldos para cubrir mercancías, vagones ferrocarril y sobre muelle

ESTACION, 10 Teléfono 31.327 GRAO - VALENCIA

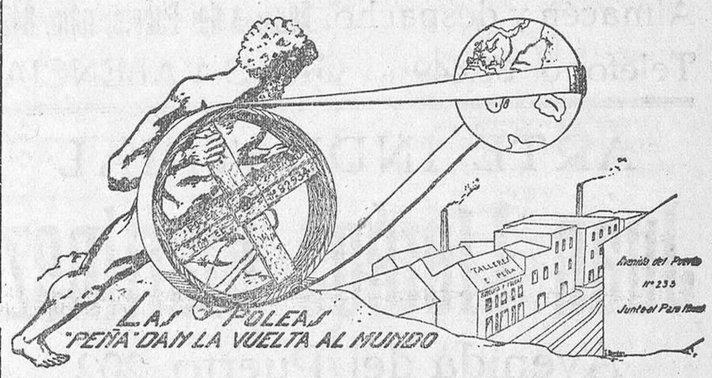

TALLER DE MODELISTA MECANICO

Poleas de varias clases. Especialidad en modelos de engranes

EDUARDO PEÑA COLOMER

Avenida del Puerto, 227 — Teléfono 31.131

(Junto al paso a nivel) GRAO-VALENCIA

CARBONES MINERALES DEL PAIS Y EXTRANJEROS

Telegramas y Telefonemas: VICENTE IBAÑEZ

VICENTE IBAÑEZ

Teléfono 30244

ALMACENES Y OFICINAS:
Avenida del Puerto, 250 VALENCIA

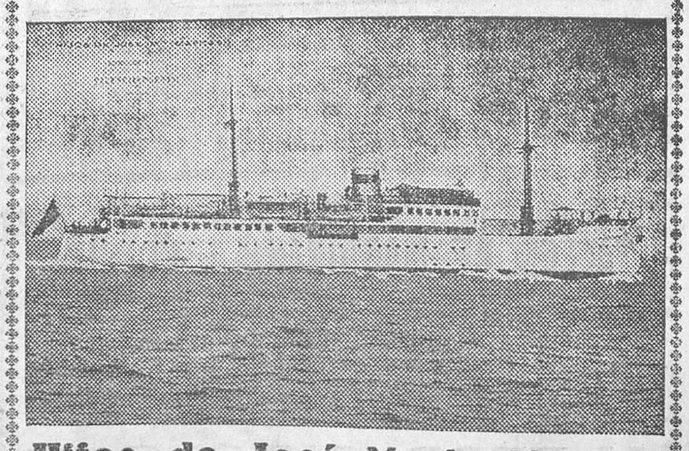

Hijos de José María Maycas

GRAO — VALENCIA

CONSIGNATARIOS: Trasatlántica Italiana. Compañía Transmediterránea. Agente de la compañía de seguros, BILBAO

Líneas para América del Norte y Sur, para Canarias y Marruecos. Servicio directo entre Valencia y Barcelona, con salidas fijas todos los miércoles y sábados a las siete de la tarde. Buenas cámaras para los pasajeros. Transportes de carga de domicilio a domicilio con fletes económicos

Dirección telefónica y telegráfica: JOMAYCAS

Teléfonos en el Grao: 30.960 y 30.969. Teléfono en Valencia: 11.131

Correspondencia: Apartado 177—GRAO (Valencia)

Ministerio de Educación, Cultura y Deporte 2012

La fábrica de hielo de don José Martí Salvador

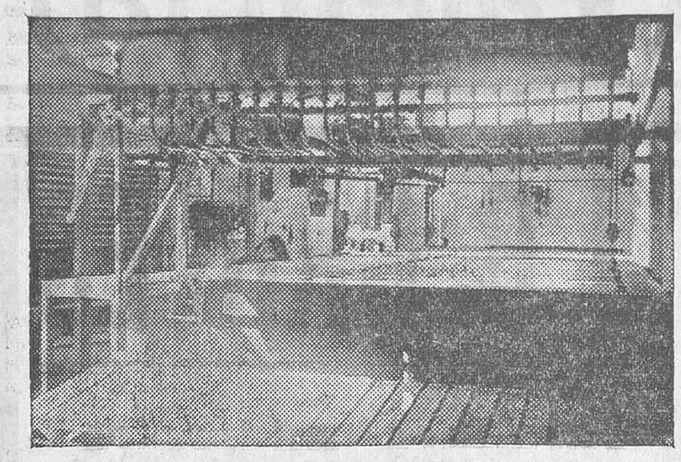

UNA VISTA DE LA FABRICA DE HIELO

Como en todas las poblaciones que se precian de industriosas, no podía faltar en el Grao una fábrica de hielo que subviniera a las necesidades de ella.

Esta es la de don José Martín Salvador, situada en la Avenida de los Aliados, número 51. La fundación de la misma data del año 1920, y sus características están basadas en lo más moderno, tanto en lo que respecta a la pulcritud observada en ella como a su maquinaria.

La cámara frigorífica que también tiene instalada el señor Martí en la fábrica de hielo, es capaz para guardar en ella hasta 100.000 docenas de huevos.

La producción de la misma tiene una oscilación de 25 toneladas de hielo, de cuyo acondicionamiento y reparto se ocupan varios obreros especializados.

Su superficie es de unos 50 metros de largo por 20 de ancho, con amplios ventanales y puertas que la hace más ventajosa para la industria.

No es de extrañar, pues, que el cariño demostrado por su actual propietario don José Martí Salvador hacia la industria del hielo, le haya hecho acreedor a una confianza que sin distinción de clases le ha otorgado una numerosísima clientela.

La buena calidad del producto fabricado, su economía y un fácil reparto diario con camión ha sido la base con que el señor Martí se ha creado una fuerte simpatía de los vecinos de la población del Grao.

ABONOS QUIMICOS Y ORGANICOS
Sulfato de amoníaco, nitrato de sosa, nitrato de cal, sales potásicas y superfosfato de cal
FRANCISCO ARTAL
Almacén y despacho: Avenida del Puerto, núm. 342
Teléfono 30.649 GRAO-VALENCIA

ARTE INDUSTRIAL
Juan Lloréns Martínez
Avenida del Puerto, 202
Teléfono 30.618 Valencia
Talleres de bordados mecánicos - Aerografía sobre telas - Frutas artificiales - Bibelots
Bomboneras - Artículos de arte y fantasía

HORNOS DE CAL
DEPÓSITO DE YESO Y DEMAS MATERIALES DE CONSTRUCCION
Juan Bautista Poveda
Avenida del Puerto, 322—Teléfono 31.115—Grao-Valencia

ALMACEN DE GRANOS Y SALVADOS
Venta al por mayor y detall
Manuel Laguarda Tatay
Mesa Lonja, 62 - Despacho y almacén: Avenida Aliados, 96
Teléfono 14672 -:- VALENCIA

TALLER DE MAQUINARIA ELÉCTRICA
PROYECTOS DE INSTALACIONES ELÉCTRICAS DE ALTA Y BAJA TENSIÓN, MOTORES, DINAMOS, ALTERNADORES, TRANSFORMADORES.-SALTOS DE AGUA E INSTALACIONES DE RIEGO, REPARACIÓN DE TODA CLASE DE MAQUINARIA ELÉCTRICA
V. FERRANDO GAY
AVENIDA DEL PUERTO, 119
TELÉFONO 31.809 VALENCIA

STEVENSON, BONET, IMPORT., S. A.
CARBONES MINERALES
COCINAS, CALEFACCION, INDUSTRIAS
Salvatierra, 34 Teléfono 13.331

Una visita a la fábrica de abonos químicos de J. Damasceno Bisbal

En la Avenida de los Aliados (antes Camino del Grao), y en el número 52 hay una fábrica de abonos que nos ha merecido la atención de unas líneas, así como una visita detallada en la misma.

Cuando estas líneas sean del dominio de la opinión, seguro que a muchos agricultores no les será desconocida esta fábrica y la especialidad a que ella se dedica y asimismo la calidad de sus productos. Porque cuando es frecuente en los hombres de algún talento esconder a la opinión en voz pública la labor que desarrollan en bien de la industria o del comercio desde una fábrica, despacho o almacén, no por esto son menos dignos de que quien tiene obligación de ilustrar al público emborrone unas cuantas cuartillas para que el estímulo de los más que cantan sus fabricaciones, echando mano de todos los recursos de la moderna propaganda sea un hecho, dando a conocer lo que los titulados modestos hacen sin el continuo son de bombos y platillos.

Sólo y a título de preámbulo hacemos resaltar estas primeras líneas basándonos en lo que nos ha sucedido al tener trato directo con la casa de abonos de don Juan Damasceno Bisbal, hombre de condiciones tan modestas y de talento tan preclaro en lo que respecta a su fabricación y que gracias a nuestra tan fructuosa terquedad debemos el poder mencionarlo desde estas columnas.

Procuraremos limitarnos solamente en lo que pudimos observar en nuestra visita, ya que al hacerlo así cumplimos la advertencia del señor Juan referente a lo enemigo que es de que su nombre y productos figuren en la Prensa, ya que, como hemos dicho más arriba, su modestia no se lo permite, y también para que al ilustrar a la opinión ésta vea solamente el fiel reflejo de la verdad en esta información.

Como todos los industriales que hoy día disfrutan de una solvencia y garantía en nuestra ciudad y región el señor Bisbal tuvo necesidad de realiar una serie de esfuerzos y para que su forma de trabajo y la buena calidad de sus productos fuesen primero conocidos en la ciudad y después apreciados en toda la región agrícola. Su fuerza de voluntad, así como su gran altruísmo para todo lo que significara en bien de su querida región hízole popular entre los labradores, quienes hoy día forman legión en el consumo de sus abonos e insecticidas.

Si este modesto y sencillo industrial hubiera sido como tantos otros cuyo único y mero trabajo es amontonar billete sobre billete, aunque salga resentida su misma firma comercial y lo que es más lamentable, el modesto obrero, de seguro que hoy día sería uno de los hombres a quien la fortuna y riqueza imperaría en su casa. Pero en lugar de ésto y animado de un espíritu de amor a sus semejantes, invirtió todas las ganancias obtenidas en el perfeccionamiento de sus trabajos para el bien común. Podemos decir, pues, hoy en voz bien alta, que el señor Damasceno elabora los productos de abonos con la nitidez máxima dentro de su ramo, incluyendo también en los mismos, materias más productivas para la alimentación de la tierra que los otros expedidos en diferentes casas. Vamos a dar un detalle para que se vea en beneficio de los mismos agricultores de las materias que en sus abonos pone el señor Bisbal, los cuales si se comparan con los otros, sufren una alteración enorme en favor de los fabricados por dicho señor.

El abono que con el título de la casa Juan se expende, está compuesto de las siguientes materias:

Nitrógeno, 6'41 por 100.
Acido fosfórico soluble, 5'24 por 100.
Potasa, 0'193 por 100.
Materia orgánica, 36'30 por 100.
Sulfato de cal, 55.

Como puede muy bien verse, es una alteración enorme la que sufren los abonos que se fabrican en esta casa en favor del agricultor y buena prueba de ello es que ya muchos de ellos que trataban en otras casas al darse cuenta de las ventajas enormes que para ellos y su tierra representaban se apresuran los que lo saben a recogerlo en la casa de don Juan Damasceno Bisbal.

No es solamente esto lo que hace que hoy día se vea asediada la antedicha fábrica, sino que hay otra clase de productos tan interesante como el primero y que se titula «INSECTICIDA JUAN».

Este producto especial despide desde al juntarse con un líquido preparado al efecto, un humo tan denso que haciendo de fumigador impide que tanto las plantas, árboles, como demás cosecha, sean triturados por las larvas y gusanos.

No es precisamente que nosotros queramos, al dar a conocer esta información, hacer una propaganda de estos productos, ya que nuestro fin es completamente distinto, pues al hacerlo creemos dar un camino a los que ignoran estos productos y por lo mismo no pueden salir de ellos beneficiados.

Y así, creyendo hacer un bien a estos hombres que con tanto tesón defienden la riqueza de nuestro suelo, les aconsejamos procuren por su propio interés probar los abonos e insecticidas que el señor Juan Damasceno Bisbal fabrica en la Avenida del Puerto, número 52.

Agradecidos a los datos que tuvo a bien darnos dicho señor, nos despedimos atentamente de él, deseando que sean muchos los que como él expongan su dinero y trabajo para bien de sus semejantes.

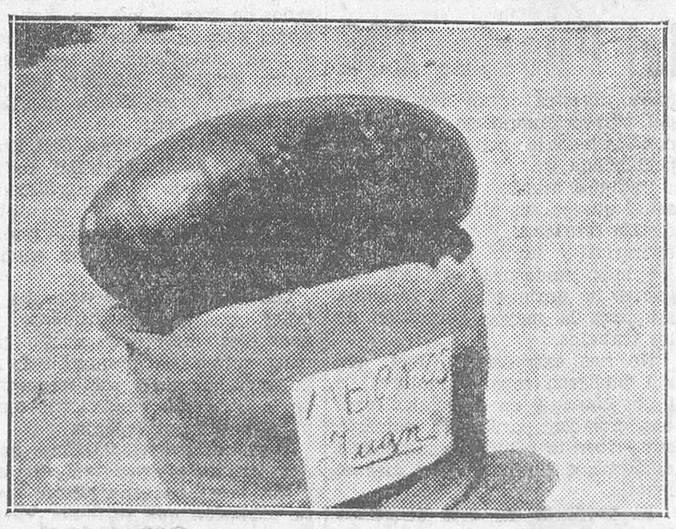

SERRERIA MECANICA
Benjamín Perales Claver
Teléfono 10052
Avenida del Puerto, 63 - : - VALENCIA

Aparatos para fricción y masaje
Aparatos ortopédicos.
Bragueros. Fajas.
Clausolles.
San Vicente, 2.

"Humanidad"
Periódico vibrante de izquierdas. Se publica en sábado alterno. Suscríbase por una peseta al trimestre.
Colón, 82, Valencia.

Consideraciones sobre el cultivo y exportación de la naranja en España

Por Vicente Daudí Fandos

LOS PRIMEROS TIEMPOS DE NUESTRA PRODUCCION Y EXPORTACION DE LA NARANJA. INTERVENCION EN ESTE NEGOCIO DE LOS CORREDORES EXTRANJEROS. — FIEBRE POR EL NEGOCIO NARANJERO. — CAUSAS DEL EXCESO DE PRODUCCION.

Como consecuencia de la crisis que se presenta en nuestro negocio de exportación de la naranja, son muchos y diversos los criterios que sobre la misma se manifiestan en estos últimos años, buscando la forma de salvar del desastre esta riqueza nacional.

La mayoría de las opiniones, hace hincapié en la reducción de las salidas y reglamentación de las mismas, para no presentar en los mercados consumidores mayor número de cajas de las que pueden consumir y evitar el exceso de oferta, que es lo que dificulta la venta y hace bajar los precios. Hay también otra opinión muy importante que pone sus miras, y éstas van mejor orientadas, a nuestro entender, en la producción y exportación de fruta selecta.

Pero son tantas las causas, que tienen entre sí una infinidad de puntos de contacto, que para poder tomar una mediana orientación en asunto de tanta trascendencia, precisa hacer, aunque superficialmente, un poco de historia respecto a la producción de nuestra naranja y su exportación al extranjero.

La producción y exportación de la naranja en España principió a señalar su importancia hace sobre cuarenta y cinco años, siendo Burriana la población que con más empuje dedicó todas sus fuerzas y energías a este comercio.

Durante algunos años fueron en muy reducido número los que se dedicaron a este negocio, trabajando en la primera temporada en los pueblos de la Ribera por venir en éstos más adelantada la cosecha a causa del clima y de los terrenos de cultivo, y continuando en la segunda temporada, o sea del mes de Enero en adelante, en Burriana, que era donde estaba la mayor producción en los pueblos de la Plana.

En aquella época, cuando principió el comercio de exportación de este fruto, no existía la diversidad de clases que hoy existen, y sólo se clasificaba la naranja por su tamaño y escogiendo entre ella la de mejor piel y limpieza como clase selecta.

Los beneficios que con este comercio iban obteniendo tanto cosecheros como comerciantes, estimuló a unos y a otros a la intensificación del mismo, y paulatinamente iban aumentando las plantaciones de naranja, tanto en la Ribera como en la Plana, a la par que surgían nuevos exportadores estimulados también por los beneficios que observaban en los que a este negocio se dedicaban.

Los corredores de frutas de Inglaterra, al darse cuenta de la importancia que cada día iba adquiriendo este comercio, buscando las ganancias que el mismo pudiera proporcionarles, principiaron a dar créditos y a facilitar el negocio a muchos españoles, haciendo contratos comerciales en diferentes formas y de este modo principió a tomar un gran incremento el negocio de exportación de la naranja española en pocos años, que vino por fin a constituir una de las principales fuentes de riqueza de nuestra nación. Al transcurrir los años y darse cuenta tanto cosecheros como exportadores que las clases selectas eran más solicitadas en los mercados consumidores y obtenían mayores beneficios, dieron principio las plantaciones de tipos especiales que vinieron a intensificar la producción, entrando de lleno y en grado superlativo el comercio de exportación, no solamente para los mercados de Inglaterra, sino también para los de Alemania y otros del continente.

Esto dió lugar ya antes de la guerra y principalmente al terminar ésta, a que se dedicaran a este negocio individuos de todas las clases sociales y principalmente en Burriana, más por el deseo de enriquecerse que por necesidad y conocimiento del negocio.

Y vimos aparecer médicos, farmacéuticos, abogados, industriales, obreros de todos los oficios y hasta peones del campo que se convertían en comerciantes y exportadores de naranja, abandonando sus carreras, sus talleres y sus oficios.

Y sucedió lo que era forzoso que sucediera. Los propietarios convirtieron las tierras de labor y las de secano en plantaciones de naranjos, aumentando así la producción en forma exagerada y buscando el mayor rendimiento a sus tierras por los altos precios a que vendían su naranja.

Los nuevos exportadores, desconocedores por completo del negocio, confeccionaban millares de cajas sin conocimiento de causa la mayoría de ellos. Sufrieron muchos, sensibles fracasos, al extremo de quedar arruinados a los dos o tres años y dejando además saldos importantes en las casas extranjeras y españolas que, buscando también más ampliación al negocio, les habían concedido créditos y anticipos que no pudieron luego cubrir en ninguna forma y tornaron de nuevo al ejercicio de sus carreras, a los talleres abandonados, al jornal del campo. Pero en qué condiciones, en qué estado de penuria. Todo este estado de cosas, toda esta fiebre de que fueron atacados tanto cosecheros como exportadores, tuvo su único origen en el punto esencialísimo que les llevó a ampliar sus plantaciones de naranjos: el exceso de producción que determinó esta ampliación de plantaciones.

Y al encontrarnos ahora con este exceso de producción que nos presenta una crisis en el negocio de exportación de la naranja, aparece un sinnúmero de espontáneos especialistas buscando un remedio que no pueden encontrar y que a palo de ciego intentan aplicar eligiendo una mayoría, como única solución, la peor de todas: la reducción de las salidas. Esta reducción de salidas sería la muerte de esta gran riqueza de toda la costa de Levante de España, y esto ni podemos ni debemos consentirlo en modo alguno.

La reducción de salidas llevaría en sí la muerte de nuestra producción, de esa producción que nosotros hemos seguido paso a paso y hemos contribuído también a ella como nuestros antepasados con la roturación de terrenos baldíos, de lagunas insalubres, de secanos estériles, de áridos pedregales, que hoy son floridos vergeles por el esfuerzo de tantos y tantos que pusieron en ello todas sus energías, todos sus ahorros, toda su inteligencia; pudiendo únicamente hacerse cargo de ello los que conocimos aquellas marjales malsanas que eran causa de los grandes estragos que hacía el paludismo y que hoy son verdaderos jardines, y los míseros secanos convertidos hoy en tierras de regadío a fuerza de grandes sacrificios por el alumbramiento de pozos, instalaciones de motores, canales de riego y una infinidad de trabajos que los han convertido también en hermosísimas plantaciones donde se cosechan las más selectas clases de naranja que pueden competir con las mejores que se presenten en los mercados extranjeros de otras procedencias.

Y durante esos largos años de trabajo, de sufrimiento, de sacrificio y de abnegación, ¿quién se acordó de estos luchadores? ¿Quién vino a prestarnos su concurso? ¿Quién se interesó por estos productores y comerciantes? Nadie.

Ni los ingenieros agrónomos, ni el Estado, ni los particulares; nadie absolutamente.

Abandonados a nuestros propios esfuerzos, sólo se nos tenía en cuenta a unos y a otros para ponernos impuestos, para ponernos cargas y más cargas de tributos; pero nada absolutamente para ayudarnos en la prosperidad de esta riqueza nacional.

ULTRAMARINOS DE LOS DOS GEMELOS
(Marca registrada)
Juan Pérez Martínez
Aceites superiores de oliva - Especialidad en cafés tostados al día - Licores y conservas de todas clases
Avda. de los Aliados, 372 : Teléfono 31.443 : Grao-Valencia

Ministerio de Educación, Cultura y Deporte 2012

NUESTRAS ORGANIZACIONES

IV VUELTA CICLISTA A LEVANTE

REGLAMENTO

(A reserva de las modificaciones que señale la U. V. E.)

Artículo 1.° EL PUEBLO, diario republicano de Valencia (calle Don Juan de Austria, 10) organiza la carrera ciclista titulada IV VUELTA A LEVANTE, a disputar en siete etapas, en los días 18 al 25 de Septiembre de 1932, con el presente reglamento y de acuerdo con el general de carreras de la Unión Velocipédica Española (T. C. N.)

Art. 2.° Esta carrera, de carácter nacional, será de inscripción libre para los corredores de todas las categorías en posesión de la licencia del año actual, expedida por la U. V. E.

Art. 3.° El recorrido, etapas y kilometraje se detallarán al pie de este reglamento.

Art. 4.° La clasificación se efectuará mediante la suma de los tiempos invertidos en cada una de las siete etapas, no siendo contadas las fracciones inferiores a un segundo, ni las superiores que pudiesen resultar en caso de llegada en pelotón clasificado «exequo», entre el hombre de cabeza y el último del pelotón.

Art. 5.° En caso de empate de tiempos, la clasificación se decidirá por medio de puntuación según el orden de llegada en las etapas.

Art. 6.° En caso de llegada en pelotón, el Jurado procurará establecer el orden de llegada de los tres primeros corredores, siendo los demás clasificados «exequo» con aquéllos y con el mismo tiempo que el llegado en primer lugar.

Art. 7.° Para clasificarse en cada etapa será imprescindible que el primer corredor clasificado lo sea con un promedio no inferior a veintisiete kilómetros por hora. Mas como ello quizá forzara a dar por terminada la prueba sin haberse corrido todas las etapas, en evitación de dicha anomalía se establece la siguiente condición:

En cada etapa que no se cubra el recorrido con el promedio mínimo establecido de 27 kilómetros a la hora, se penalizará a los corredores con la pérdida total de los premios especiales de la misma, y además con el cinco por ciento—por cada etapa que no se cubriera el recorrido a dicho promedio—de la cantidad global que les correspondiera percibir en concepto de premios al finalizar la carrera, quedando todas estas deducciones en beneficio de la organización.

Art. 8.° El control de llegada en cada etapa funcionará concediendo para clasificarse los corredores el tiempo del primer clasificado, más un veinticinco por ciento.

Art. 9.° La inscripción la verificarán los corredores, llenando y firmando el correspondiente boletín; declarando su categoría, su club, número de licencia, marca de la bicicleta que precinten para la carrera y marca de los neumáticos.

Art. 10. Las inscripciones se recibirán en la Redacción de EL PUEBLO hasta el día 14 de Septiembre, fecha en que se cerrarán definitivamente, a las doce de la noche, salvo las que se reciban por correo al siguiente día.

Los derechos de inscripción, que se abonarán al formalizarse ésta, se fijan en treinta pesetas, no reembolsables en ningún caso, las que darán derecho a proveerse de una bolsa de alimentos en los controles de aprovisionamiento, conteniendo pan, carne, frutas y bebidas.

Art. 11. Se establecerá control de aprovisionamiento en todas las etapas.

Art. 12. El sitio designado para el control de aprovisionamiento oficial, así como el de otros que se establecieren en ruta, será notificado a los corredores antes de la salida de cada etapa.

Art. 13. Los organizadores cuidarán de que esté marcado el circuito de la Vuelta; pero si algún corredor se extraviara, no tendrá derecho a reclamación alguna.

Art. 14. Los corredores no podrán aceptar alimentos ni bebidas, de ningún coche, moto o bicicleta, ya sean de la caravana de seguidores de la Vuelta o de particulares que casualmente se hallasen en ruta. Sólo se permitirá que los corredores acepten algún refresco o alimento que espontáneamente les ofrezca el público que espera en la carretera. No obstante, en el control oficial de aprovisionamiento podrán aceptar cuanto se les ofrezca además de la ración que les corresponde. En todo caso estará permitido el cambio de alimentos y material entre los propios corredores, a excepción del cambio o prestación de ruedas a causa de pinchazos o reventones, en que es condición indispensable seguir utilizando las de su respectiva máquina el propio corredor.

Art. 15. — Quedan prohibidos los entrenamientos. El solo hecho de ver a un corredor en contacto con un coche o moto, será indicio de entrenamiento.

Los casos de entrenamiento serán castigados en la siguiente forma:

Si el entrenamiento fuese prestado por un ciclista extraño a la carrera, el corredor beneficiado será paralizado con quince minutos.

Si el que actúa de entrenador lo es con vehículo mecánico, el entrenador pasará a ocupar el último lugar de la clasificación de la respectiva etapa.

El corredor reincidente será excluído de la carrera.

Art. 16. — Cada corredor dispondrá de una sola bicicleta para hacer todo el recorrido de la Vuelta.

No se dará la calidad a ningún corredor que no haya presentado su bicicleta al precintaje, que tendrá lugar por toda la tarde del día 16 y durante todo el día 17 del mes de Septiembre, hasta las nueve de la noche, en los locales de EL PUEBLO.

Todas las bicicletas serán precintadas en los ejes de las ruedas, manivela y cuadro.

Art. 17. — Si algún corredor sufriera en plena carrera avería en su máquina, podrá cambiar la parte averiada y aún toda la bicicleta, previa autorización del juez árbitro o cualquier comisario de la carrera.

El comisario que autorice el cambio, dará cuenta al terminar la etapa, de la clase de avería y del cambio de piezas efectuado.

Las reparaciones corrientes (cambio de tubulares o de piñón), deberán efectuarlas los corredores por su propia mano. Solamente en caso de reparación difícil, podrán ser ayudados por tercera persona, con autorización de algún comisario.

El corredor que abandone la carrera, viene obligado a quitarse el dorsal que entregará al primer comisario que encuentre; pero no podrá mezclarse entre los participantes ni seguir la carrera en forma alguna; de acuerdo con lo que previene el párrafo segundo del artículo tercero del apartado «corredores» del reglamento de carreras de la U. V. E.

Art. 18. — Los premios que se concederán en esta IV VUELTA A LEVANTE son los que se detallan al pie del presente reglamento.

Art. 19. — Los corredores que por su clasificación tengan derecho a premio de la general, podrán elegir por éste o por el de su garantía regional o de categoría, según les sea más conveniente, sin que en ningún caso puedan percibir dos premios, ni correr los de la clasificación general por el cambio con los de garantía.

Art. 20. — Para optar a los premios regionales de garantía, será necesario la participación en esta carrera de doble número de corredores de la agrupación regional correspondiente o del conjunto de regiones comprendidas en cada clasificación, que premios establecidos haya para cada una de ellas.

Caso de no tomar la salida los corredores que se indican en el párrafo anterior, se anulará el primero de los citados premios, siempre y cuando el número de corredores sea equivalente en el doble al de los premios restantes, y así sucesivamente para los demás.

Artículo 21. — El comité organizador sólo se hace responsable del abono a los corredores de las primas o premios especiales que hubiesen ganado y se anuncien en EL PUEBLO.

Como la organización de dichas primas y premios implica un servicio especial en ruta, los organizadores retendrán en concepto de prestación de tal servicio, un 40 por 100 del importe de las primas y premios especiales ajenos a este reglamento.

Art. 22. — Los organizadores fijarán en cada final de etapa y en sitio visible, la clasificación de la misma y la general de la carrera y especiales.

Art. 23. — Los organizadores no se hacen responsables de los accidentes que pudieren causar o ser víctimas los corredores y seguidores de la carrera, ni de las demás que los mismos puedan contraer durante la celebración de la carrera. Asimismo podrán suspender o aplazar la prueba en caso de fuerza mayor, sin que por tal motivo se les pueda hacer ninguna reclamación; variar el itinerario, el número de etapas y finales de éstas, y la cuantía y distribución de los premios. Pero en todos los casos cualquiera modificación a su debido tiempo a los corredores y previa conformidad del comité directivo de la U. V. E.

Art. 24. — Las faltas a alguno de los capítulos de este reglamento no objeto de sanción especial debidamente especificada, serán castigadas, según su naturaleza, con multas en metálico por valor de 5 a 25 pesetas. El comité organizador dará cuenta al Consejo directivo de la U. V. E. de todas las sanciones que hubiere impuesto.

Art. 25. Los corredores vienen obligados a declarar los colores del jersey, de acuerdo con lo que preceptúa el artículo 61 del reglamento de carreras de la U. V. E. exponiéndose los infractores a la sanción correspondiente, caso de que por la comisión deportiva de la U. V. E., a quien con anticipación se presentará la relación de inscritos, se compruebe la falsedad en la declaración. Los corredores que en su licencia conste que los oolores son POR DECIDIR, no podrán correr defendiendo los colores de club alguno y deberán declarar los que ostentarán en la carrera.

Art. 26. Será obligatorio para el leader de la Vuelta ostentar el jersey de color encarnado. Por lo tanto, ningún corredor podrá declarar este color en su jersey a no ser combinado con otro color distinto.

Art. 27. Todo corredor se procurará su hospedaje y alimentos en los términos de cada etapa, salvando la responsabilidad los organizadores, quienes, sin embargo, procurarán encuentren aquéllos las mayores facilidades posibles.

Art. 28. El lugar de las salidas y llegadas en cada etapa se anunciará oportunamente en EL PUEBLO.

Los corredores deberán presentarse en el control de salida de cada etapa con media hora de antelación.

Art. 29. La llegada al final de cada etapa será anunciada visiblemente un kilómetro antes.

Art. 30. Como autoridad suprema de la carrera habrá un juez-árbitro, quien establecerá las clasificaciones y el orden de llegada en las etapas.

Sus decisiones serán inapelables, puestas en el acto en conocimiento de los infractores y ratificadas al final de cada etapa. Se atenderán sus fallos al espíritu de este reglamento y al de Carreras de la U. V. E.

Art. 31. En cada final de etapa habrá un Jurado con las personas que se designarán al efecto por la organización.

Sólo el juez-árbitro será quien juzgue la llegada de los corredores.

Si por avería del coche que condujese al juez-árbitro. éste no llegase a tiempo al final de la etapa, asumirá su cargo el juez de llegada.

Art. 32. Sólo serán consideradas como notas oficiales de esta carrera las que se publiquen en EL PUEBLO.

Lor organizadores no admitirán ninguna reclamación de carácter judicial por parte de los corredores y éstos a su vez se obligan a no presentar demandas de dicha índole contra ningún organizador o participante de la Vuelta.

Art. 33. Como en esta carrera se disputará el campeonato regional valenciano de fondo, se otorgará dicho título y trofeo EL PUEBLO al primer regional clasificado; teniendo presente que para obtenerlo debe reunir el corredor agraciado las condiciones que deteminra el párrafo segundo del artículo 88 del reglamento de carreras de la U. V. E.

Art. 34. Cuantos elementos deseen seguir la carrera deberán inscribir su vehículo antes del día 14 de Septiembre, y todos los que merezcan la aceptación del Comité organizador, deberán colocar en su coche el número y banderín que se les entregue.

Todos los automóviles seguidores deberán marchar por orden de numeración — de menor a mayor—y respetarse la posición.

Los coches que se agreguen sin número ni banderín, deberán colocarse detrás del último numerado, previa la oportuna autorización.

Art. 35. Los coches seguidores no podrán interponerse entre el pelotón de cabeza y el auto del juez-árbitro, teniendo la obligación de atenerse en un todo a las instrucciones de éste, así como de recogerlo a él y al cronometrador si el automóvil que éstos ocupen queda disponible al lado del chófer. Una negativa a este precepto supone la desautorización para seguir oficialmente la carrera.

Art. 37. Los comisarios, atendiendo a las instrucciones que ya habrán recibido de la organización, procurarán facilitar la tarea de los periodistas en cuanto sea posible, teniendo en cuenta que está prohibido pasar a los ciclistas en los descensos con viraje, pudiendo hacerlo solamente en los trozos de carretera ancha y recta y lo menos susceptible de levantar polvo.

Art. 38. Las motos y sidecars deberán seguir detrás de todos los coches, salvo aquellas que utilice la organización por su cuenta para controlar la carrera o ejercer de jurados volantes, cuyas máquinas llevará consigna especial y a las que se deberá dejar paso franco por parte de los demás coches y también los corredores.

Art. 39. Queda prohibido el que ningún ciclista siga o se mezcle con los corredores.

Los que infrinjan este precepto serán denunciados a las autoridades, caso de no estar en posesión de licencia de la U. V. E., pues en caso de corredor licenciado, deberá atenerse a cuanto dispone el párrafo segundo del artículo tercero del apartado «Corredores» de la U. V. E.

Art. 40. — Seguirán la carrera dos camionetas: una para transportar la ropa de corredores, que deberá estar en la meta de llegada antes del arribo del primer corredor en cada etapa; y la otra camioneta será la que cierre marcha, siguiendo constantemente detrás del último corredor, y además recogerá los corredores lesionados y las bicicletas que hayan quedado inservibles.

Art. 41. — Los organizadores podrán denunciar a las autoridades a los ocupantes de aquellos vehículos que se nieguen a obedecer este reglamento.

Art. 42. — Todo cuanto no esté previsto en este reglamento, así como cualquiera duda sobre la interpretación del mismo, será resuelto por el comité organizador de acuerdo con el comité directivo de la U. V. E.

Artículo adicional. — Al vencedor de cualquier etapa que logre aventajar en tres minutos al segundo clasificado de la misma, se le beneficiará con dos minutos de tiempo en la clasificación.

Valencia, 10 de Agosto de 1932. Por el comité organizador, presidente, Pascual Martínez; secretario, A. Puig.

Etapas y su recorrido y kilometraje

Día 18 de Septiembre. — Primera etapa: Valencia, Tabernes Blanques, Albalat dels Sorells, Masamagrell, Puebla Farnals, Puzol, Sagunto, Los Valles, Almenara, Chilches, Nules, Castellón, Benicásim, Oropesa, Torreblanca, Alcalá de Chivert, Santa Magdalena de Pulpis, Benicarló, Vinaroz, San Jorge, Traiguera, La Jana, Morella. — 206 kilómetros.

Día 19. — Segunda etapa: Morella, Cinctorres, Castellfort, Albocácer, Cuecas de Vinromá, Alcalá de Chivert, Torreblanca, Oropesa, Benicásim, Castellón, Villarreal, Nules, Chilches, Vall de Uxó. — 190 kilómetros.

Día 20. — Tercera etapa: Vall de Uxó, Algar del Palancia, Soneja, Segorbe, Altura, Gátova, Marines, Olocau, Liria, Villamarchante, Cheste, Chiva, Godelleta, Turís, Alborache, Buñol, Requena, San Antonio, Utiel. — 150 kilómetros.

Día 21. — Cuarta etapa: Utiel, Requena, El Pontón, La Portera, Los Pedrones, Cofrentes, Jalance, Jarafuel, Teresa de Cofrentes, Ayora, Almansa, Villena, Elda, Novelda, Aspe, Crevillente, Elche, Alicante. — 217 kilómetros.

Día 22. — Descanso en Alicante.

Día 23. — Quinta etapa: Alicante, San Juan, Campillo, Villajoyosa, Benidorm, Altea, Callosa de Ensarriá, Bolulla, Tárbena, Parcent, Alcasalí, Jalón, Benisa, Gata de Gorgos, Ondara, Verjel, Oliva, Palmera, Alquería de la Condesa, Bellreguart Gandía.

Día 24. — Sexta etapa: Gandía, Bellreguart, Alquería de la Condesa, Palmera, Oliva, Pego, Tormos, Sagra, Parcent, Bolulla, Callosa de Ensarriá, Guadalest, Benimantell, Confrides, Benasau, Benilloba, Alcoy, Cocentaina, Alquería de Aznar, Muro de Alcoy, Albaida, Palomar, Montaverner, Alfarrasí, Bellús, Játiva, Enova, Manuel, Puebla Larga, Villanueva de Castellón.

Día 25. — Séptima etapa: Villanueva de Castellón, Llosa de Ranes, Játiva, Puerto Ollería, Onteniente, Fuente la Higuera, Crúces de Mogente, Vallada, Montesa y Alcudia, Anna, Chella, Bolbaite, Navarrés, Sumacárcel, Cotes, Cárcer, Alcántara del Júcar, Villanueva de Castellón, Puebla Larga, Carcagente, Alcira, Corbera, Llauri, Rabareta, Cullera, Sueca, Sollana, Silla, Beniparrell Catarroja, Masanasa, Benetúser, Valencia. — 217 kilómetros.

Clasificación general

1.°	2.000	pesetas
2.°	1.500	»
3.°	1.000	»
4.°	700	»
5.°	500	»
6.°	400	»
7.°	300	»
8.°	200	»
9.°	100	»
10.	100	»
11 a 25.	75	»
Total	7.925	pesetas.

Clasificaciones de garantía

Para Cataluña:

1.°	700	pesetas
2.°	400	»
3.°	250	»
4.°	150	»
5.°	100	»
Total	1.600	pesetas.

Región norteña (Vascongadas, Santander, Asturias, etc.):

1.°	700	pesetas
2.°	400	»
3.°	250	»
4.°	150	»
5.°	100	»
Total	1.600	pesetas.

Regiones castellana, sevillana, mallorquina y resto de España, excepto valenciana:

1.°	700	pesetas
2.°	400	»
3.°	250	»
4.°	150	«
5.°	100	»
Total	1.600	pesetas.

Campeonato regional valenciano:

1.°	700	pesetas
2.°	400	»
3.°	250	»
4.°	150	»
5.°	100	»
Total	1.600	pesetas.

Terceras y principiantes:

1.°	300	pesetas
2.°	200	»
3.°	150	»
4.°	100	»
5.°	75	»
Total	825	pesetas.

Clasificación especial por etapa

1.°	75	pesetas
2.°	50	»
3.°	25	»

A todo corredor que termine ne la Vuelta, sin haber obtenido premio ninguno ni prima, se le abonarán como dietas SETENTA Y CINCO PESETAS.

Si hubiera algún corredor que obtenga alguna prima o premio oficial cuyo importe no alcance a la expresada cantidad de 75 pesetas se le resarcirá con el resto que le falte hasta completarla.

EL PUEBLO

Boletín de inscripción para la IV VUELTA CICLISTA A LEVANTE

DEL 18 AL 25 DE SEPTIEMBRE DE 1932

D. _____

nacido el día ____ de _____ de _____ en

_____ y domiciliado actualmente en

_____ provincia de _____

calle de _____ previamente informado del

Reglamento de la **IV Vuelta Ciclista a Levante** que acepta íntegramente, declara inscribirse para disputar dicha prueba en calidad

de _____ según licencia núm. _____

del año actual expedida por la U. V. E. de _____

a favor del Club _____ declarando correr

en bicicleta marca _____ y neumáticos _____ Color del jersey _____

En _____ a ____ de Octubre de 1932

Firma del corredor:

_____

Para los menores de 21 años

Autorizo a mi hijo:

_____

para que pueda tomar parte en la «IV Vuelta Ciclista a Levante,» relevando a sus organizadores de toda responsabilidad, conforme al Reglamento.

Firma del padre o tutor:

_____

Adjuntar 30 pesetas, importe de los derechos de inscripción, y una fotografía.

_____

LA MAGNESIA EFERVESCENTE DEL DR. TRIGO

es el laxante necesario - en nuestros climas -

Pruébela usted

Agua de Benasal

Depósito: Calle Ribera, 29 Teléfono 15.849

Un litro, 0'25; un vaso, 0'10, fresquísima.

Garrafa de 12 litros, a domicilio, 2'50.

Hoy domingo, la farmacia del doctor Greus, plaza de Santa Catalina, 4, estará abierta todo el día y toda la noche, prestando servicio toda la dependencia.

MATATENIAS DOCTOR GREUS
Expulsión rápida y segura de la TENIA O SOLITARIA
Farmacia plaza Santa Catalina, 4

NOTICIAS

ESTRENIDOS
BALNEARIO HERVIDEROS DE COFRENTES

Farmacias de guardia para hoy domingo 21 de Agosto de 1932, desde las nueve de la mañana hasta las nueve de la mañana del día siguiente:

TURNO PRIMERO

Don Rafael Navarro Solaz, Organista Plasencia, 38.

Don Fernando Celaya Valls, Cádiz, 78.

Don Vicente Aleixandre Ferrandis, Pi y Margall, 98.

Don Luis Portaceli Giménez, Castellón, 12.

Doña Aurora Yanguas Paris, Gran Vía Ramón y Cajal, V.

Don Pedro Martí Rizo, Gran Vía Jesús y María, 41.

Don Valentín Palacios Ferri, plaza San Agustín, 2.

Don Manuel Escolano Olmos, Pi y Margall, 1.

Don Javier Barona Moragues, Sorní, 1.

Don Carlos López Prats, plaza Emilio Castelar,

Don José Moncho Herrando, San Vicente, 45.

Don Fernando García Guzmán, plaza Santa Catalina, 4.

Don Mariano Igual Ubeda, Santa Teresa, 17.

Don José Matoses Rico, Alta, 32.

Don Galileo Montoro Gómez, plaza Constitución, 10.

BARRIADA DE SAGUNTO

Don Fernando Boix Sales, Carretera Barcelona, 176.

POBLADOS MARITIMOS

Don Leopoldo Fabregat Simó, Avenida Puerto, 340.

Don Gerardo Morales Chofré, José Benlliure, 183.

Don Cayetano Folgado Sanchis, Avenida Puerto, 15.

ASCENSORES RUIZ
TALLERES Y DESPACHO:
Calle JUAN BORT, 10, VALENCIA

La falla de las calles de Francisco Sempere, General Prim, continuación de Gonzalo Julián y Monteolivete, suplica a los señores que tengan los números de lotería números 21.023 y 32.735 se pasen a recoger los números 38.861 y 26.511 al sitio de donde los hayan adquirido, o devolución del dinero, por un error involuntario de la administración de lotería.—La comisión.

VISITE RESTAURANT TERMAS VICTORIA PLAYA MALVARROSA

A beneficio de las clases de enseñanza de Idiomas, Contabilidad Mercantil y Aritmética que próximamente va a inaugurar la Asociación de Empleados de Banca de Valencia, dará ésta un gran festival en nuestra plaza de Toros el día 4 de Septiembre próximo.

No dudamos que el público en general por la labor cultural que va a empezar dicha asociación, cooperará a la misma adquiriendo las localidades y entradas para presenciar dicho espectáculo.

Tanto como purgante, como laxante, el LAXORENA no tiene rival

El Partido Republicano Conservador ha recibido el siguiente despacho:

«A presidente Comité político Partido Progresista. — Secretaría general presidencia de la República. — Su excelencia el señor presidente de la República me encarga le transmita su profundo reconocimiento por la adhesión que presta al régimen en los momentos actuales.»

ENFERMOS DEL HIGADO
BALNEARIO HERVIDEROS DE COFRENTES

De Tous

BODA DISTINGUIDA.

El día 18 del actual se celebró en esta localidad la primera boda con arreglo a la nueva ley sobre matrimonios.

Tal ha sido la del joven y distinguido teniente de alcalde de esta villa, don José García Caballero, con la simpática señorita María Briz Galdón, a cuyo acto fueron invitados los familiares de ambos desposados y amistades de los mismos, todo juventud y alegría, por lo que reinó la más íntima cordialidad.

El lunch resultó muy lucido, como era de esperar de la generosidad de los desposados.

A las tres de la tarde salieron los recién casados para su viaje de novios, durante el cual visitarán nuestra capital y la de Cataluña.

Les deseamos felicísimo viaje, hermosa luna de miel y prosperidad en su nuevo estado.

Ministerio de Educación, Cultura y Deporte 2012

RADIO

Notas sueltas

Hemos sabido que el Gobierno japonés ha inaugurado en Tokío una emisora de ondas cortas que trabajará cada mediodía, con gran energía y todas las ondas de 38'07 y 19'36 metros, de manera que puedan ser oídas en Europa. Se emitirá primero hasta saber el alcance exacto de la estación, solamente música japonesa. El programa será comunicado también en inglés, empezando con las palabras siguientes: «Hallo, here is the Japonese Short-Wave Station, Kemikawoa-cho-Ken-Tokio.»

—

La estación de ondas cortas de la Sociedad de Naciones tiene la intención de efectuar emisiones regulares divulgando los trabajos de esta institución. Según la estación del año, se emplearán para estas emisiones, que tendrán lugar en español, francés e inglés, las ondas de 20, 40 o 74 metros. Probablemente, la primera emisión podrá ser escuchada el 26 de Septiembre próximo.

Programas para hoy domingo

Valencia, 1'30 tarde, trío: Martínez Fort, pasodoble, J. Piles; Siciliana, solo de violín, Kreisler; Le Roi d'Is, fantasía, Lalo; Colombelle, ballet, Ganne; ¿Se pué vivir?, chotis, Urmeneta; Ronda gaucha, pericón, Torréns; Jamás te olvidaré, fox, J. Vila.

Y terminó por hoy.

Barcelona, 7'15 mañana, cultura física y diario; once, horas y tiempo; una tarde, sobremesa; tres, beneficencia; 5'30, discos, orquesta, Marco, tenor; conferencia agrícola, en catalán; cantatriz y transmisión de bailables.

Nueve noche, Radiofémina, discos y sesión de ajedrez.

Madrid, diez noche, recital de canto y transmisión del concierto que dará la Banda municipal en el paseo de Rosales.

ONDA EXTRACORTA:

Vaticano, diez mañana, lecturas litúrgicas y espirituales en latín, francés e italiano; después, música sacra.

Moscú, 5'10 tarde, orquesta y propaganda soviética, en cinco idiomas.

ONDA CORTA:

Poste Parisién, 7'30 tarde, orquesta y artistas, diario; emisión de ensayo en el gran órgano electrónico de ondas; recordamos a quien interese esta interesantísima emisión que la potencia de la estación es de 60 kw. y 328 metros de onda.

Rabat, siete tarde, discos, diario y orquesta.

Toulouse, desde las 11'30 mañana a doce noche, variedades.

Viena, 7'30, programa dedicado a Schubert, teatro, informaciones y concierto.

Suiza romana, nueve noche, música de cabaret.

Praga, siete tarde, cintas sonoras, opereta, horas, noticias y discos.

Roma, 7'30 tarde comedia vodevil, sesión infantil y noticias.

Londres, ocho noche, orquesta y tenor.

Bucarest, 8'30 noche, transmisión de ópera: «El barbero de Sevilla».

Hamburgo, ocho, transmisión de gran concierto

El resto, variedades

***

Cuando esté cansado de probar purgantes o laxantes, sin conseguir que le produzcan el efecto que usted desea, pruebe

VEGETALIN

entonces comprenderá la razón de su éxito

COMPUESTO EXCLUSIVAMENTE DE SUBSTANCIAS VEGETALES DE GRAN VALOR MEDICINAL. ES EFICÁZ Y DE SABOR MUY AGRADABLE

Oferta especial para EL PUEBLO:

Receptor enchufable a la red, con altavoz eléctrico, tres lámparas, de marca, nuevo, por 160 pesetas

Sólo disponemos de dos

***

Mañana lunes:

Valencia, 1'30 tarde, trío: Gitanería, pasodoble, J Blasco; Mascarade, suite, Lacome; La belle Elene, fantasía, Offenbach; Por Buterfly, canción, Hubell; ¿Qué tiés, Serafín?, chotis, Torréns; Ya no suena el bandoneón, tango, Piles; Goyesco, pasodoble, J. Blasco.

Seis, discos.

Noche, 9'30, mercados, Lonja de portes por Sincerator y el juguete bilingüe en verso de Palanca, «Toni Manena y Chuán de la Son».

***

Y, señores, hasta el martes.

EQUIS

RADIO YEBENES

Pascual y Genís, 16

Representación de KENNEDY, marca mundial. Aparatos de 13 válvulas. Precios sin competencia. Accesorios todas clases

Colonia escolar para huérfanos de médicos en el Sanatorio Marítimo de la Malvarrosa

Quinta relación de donativos.

Suma anterior, 1.865 pesetas.

Don José Font Lloréns, 10 pesetas; don Rafael Estébanez León, 10; don Rafael Perelló Barber, 5; don Fernando Sastre Ojarmendi, 5; don José María Martí Lacueva, 5; don Vicente Gonzájez Moreno, 5; don Antonio Crú Miralles, 5; don Abilio Orts Castelló, 5; don Felipe Abarca Lázaro, 5; don Vicente Domingo Aparisi, 5; don Enrique Olaso Jordán, 5; don José Lázaro Mosquera, 5; don Ezequiel Ballester de los Reyes, 5; don Rafael Lorente Lario, 5; don R. H., 10; don Teodoro Mateu Martínez, 5; don Ernesto García Raga, 5; don Daniel Izquierdo Collado, 5; don Luis Ferrer Monfort, 5; don José Sirera Verdeguer, 5; don Antonio Villanueva Is, 10; don Manuel Marqués Millet, 5; don Antonio Novella Furió, 5; señor Molina Esteban, 5; don Enrique Ferrando Carlos, 5; don Rafael Galiana Cerdá, 5; don Cándido Domínguez Mengual, 5; don Rafael Esturi López, 5; don Miguel Martí Sanchis, 5, y don Juan Bosch Marín, 5.

Suma, 2.040 pesetas.

Aviso a nuestros correligionarios

Por disciplina y para mejor servicio de nuestros organismos, rogamos a los casinos, agrupaciones y juventudes, remitan al Comité Político (Secretaría del Partido) los anuncios de actos políticos y culturales para su publicación en EL PUEBLO. De esta forma evitarán omisiones y que sea sorprendida nuestra buena fe.

Al mismo tiempo encarecemos a nuestros correligionarios que las convocatorias de juntas, reuniones y festejos se nos remitan antes de las diez de la noche, por exigirlo así la mejor organización de esta información.

Igualmente se avisa a todos los organismos y correligionarios que todo lo referente a cotizaciones lo resolverá la comisión de Hacienda nombrada al efecto por el Consejo Federal.

Federación de juventudes de Unión Republicana Autonomista de Valencia

Se pone en conocimiento de todas las juventudes afiliadasa nuestro Partido, como asímismo a todos cuantos jóvenes quieran afiliarse a nuestra organización, que tanto los comités Político y de propaganda pertenecientes a esta Federación, proporcionarán a cuantos lo soliciten, todos los datos y aclaraciones que deseen, así como cuantas demandas de reglamentos, manifiestos, etc., etc., nos hagan ya verbalmente o por escrito, teniendo siempre en cuenta de dirigirse al domicilio social, Cerrajeros, número 21, de seis y media a ocho de la noche.—El presidente, Leopoldo Querol.

Delegación de Hacienda

Visitas a los industriales y comerciantes

Algunas empresas editoriales exhiben besalamanos de presentación del delegado de Hacienda con objeto de que sean atendidas demandas de publicidad, y aunque se ha prevenido a la Cámara de Comercio, que haga saber a sus socios que son puramente formularias estas presentaciones, se hace público por medio de esta nota de Prensa que el delegado no tiene ningún interés en estos asuntos y que cada cual debe atender su propia conveniencia en materia que tanto afecta a sus intereses como es la cuestión de propaganda de su negocio.

A 25 ptas. mensuales

aparatos Minerva de cuatro lámparas para oir toda Europa, eliminando estación local.

Surtido completo en las marcas Pilot, Gloritone, Masterione y otros.

Extenso surtido en gramolas y discos.

RADIO GARCIA

DON JUAN DE AUSTRIA, número 9

(Frente teatro de Apolo)

PRIMITIVO DEPOSITO DE

AGUA DE BENASAL

(Antes en Ribera, número 21)

HOY EN

MATEMATICO MARZAL, 24

Entre Pelayo y Bailén — Teléfono 15.605

Unica casa en Valencia que recibe el agua de Benasal, cuatro veces por semana

NO TIENE SUCURSALES — SERVICIO A DOMICILIO

Cine-Radio-Foto

Venta de discos, completamente nuevos, a seis pesetas

CANTO - FLAMENCO y BAILABLES

Gran Vía Marqués Turia, 27. --- VALENCIA

PALACIO DEL MUEBLE

(NOMBRE REGISTRADO)

El edificio fué construído en el siglo XV, donde existen todos los artesonados y puertas de dicho Palacio.

LA ENTRADA ES LIBRE para el turismo y el público en general y así podrán apreciar las obras de arte y ver las grandes exposiciones de muebles, con las comodidades modernas, con ascensor, para que el público pueda subir a los departamentos que desee.

No deje de visitar esta su casa, que es hoy, dentro de su ramo, la más importante de España.

CORREJERÍA, 41

Teléfono 12.235

VALENCIA

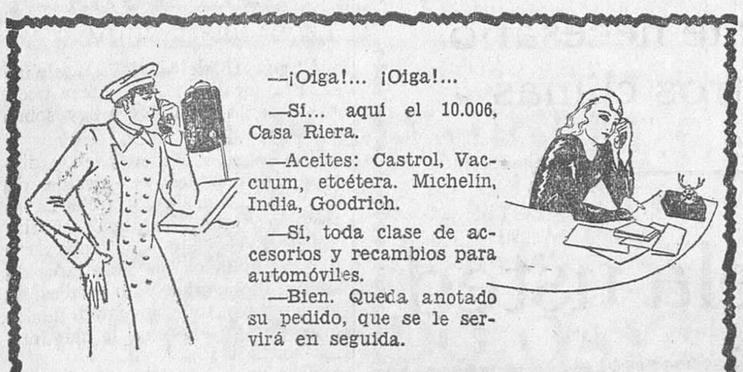

—¡Oiga!... ¡Oiga!...

—Sí... aquí el 10.006, Casa Riera.

—Aceites: Castrol, Vaccuum, etcétera. Michelín, India, Goodrich.

—Sí, toda clase de accesorios y recambios para automóviles.

—Bien. Queda anotado su pedido, que se le servirá en seguida.

CASA RIERA

LAURIA, 19

EMPRESA DE NAVEGACION

Ybarra y Compañía, S. en C.

Servicio rápido para SUDAMERICA, admitiendo carga y pasaje, por mototrasatlánticos correos españoles.

Próximas salidas:

Día 25 de Agosto, CABO SAN AGUSTIN, para Santos, Montevideo y Buenos Aires.

Día 15 de Septiembre, CABO SAN ANTONIO

Servicios rápidos regulares para los principales puertos de la Península, Melilla, Villa Sanjurjo Ceuta, Tánger, Casablanca, Sete y Marsella

Para informes sobre pasaje y carga:

YBARRA Y COMPAÑIA, S. EN C., DELEGACION

Muelle de Poniente, 6, Grao, Valencia

Apartado de Correos número 151. Grao

Teléfono número 30.965

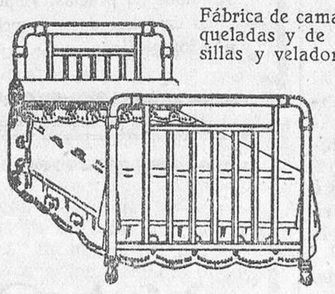

Fábrica de camas doradas, niqueladas y de hierro; mesas, sillas y veladores para cafés

José Tudón

Calle Jesús, 45

Teléfono 14.280

Visiten esta fábrica y quedarán convencidos en precios

Tranvías a la puerta, números 9 y 10

SERVICIO RAPIDO PARA

MARSELLA

DIRECTO

Salida: Los sábados a las dieciocho horas, por las nuevas y rápidas motonaves

Verdi, Donizetti, Catalani, Rossini, Paganini y Puccini

Con escala en Marsella, Imperia, Savona, Génova, Livorno, Nápoles, Palermo, Messina, Malta, Catania, Bari, Fiume, Trieste y Venécia

Precios de pasaje reducidos para Marsella y Génova.—Para pasajes y cabidas dirigirse: En Valencia, a la Compañía Italo-Ibérica, S. A., Colón, 68. Telegramas: Italo. Teléfono 10.504

En el Grao: A. Ferrer Peset, S. A.—Muelle, 11 o a cualquiera Agencia de Viajes en Valencia

Por si se olvida

No hay que tirar ni malvender las botellas vacías y vidrio roto, periódicos, etc., etc. pues los ESTABLECIMIENTOS COLOMER, pagarán a usted los más ventajosos precios.

Despacho: Salvá, 8, teléfono 11.796.—Sucursales: Sevilla, 10; Guillén de Castro, 111, y Fresquet, 53.

Avisando pasamos inmediatamente a domicilio.

Comprad vuestros muebles en la fábrica de

VICENTE ESTREMS

Calidad garantizada. — Precios como nadie

Camino Barcelona, 12. T. 11.583

"TRIUNFO"

El multicopista rotativo de mayor venta

Más barato y más práctico que ninguno. Copias perfectas. Manejo sencillísimo

"TRIUNFO"

Se fabrica en España y se exporta al extranjero

15 años de garantía. Cuatro modelos distintos

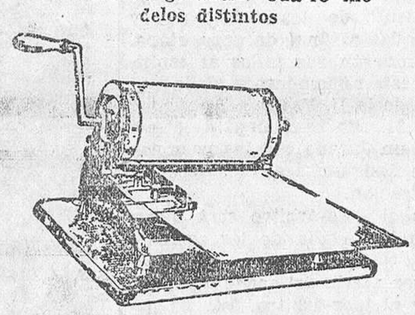

(Solicite una demostración sin compromiso)

Construído en la fábrica de armas «STAR»

Exclusiva para Valencia y Castellón:

ODON F. MARZAL SORIANO

Teléfono 30.130, Valencia (Puerto)

(Marca comercial)

Servicio de cabotaje de la Compañía Naviera SOTA y AZNAR, de Bilbao

SERVICIO RAPIDO SEMANAL PARA ANDALUCIA Y NORTE

(Salidas fijas todos los martes, seis tarde)

Moto-nave Altube-Mendi

saldrá de Valencia el martes 23 de Agosto para Alicante, Almería, Málaga, Cádiz, Sevilla, Bonanza, Vigo, Villagarcía, Coruña, Musel, Santander, Bilbao y Pasajes. También se admite carga con conocimiento directo para Tapia, Luarca, Navia, Vegadeo, Rivadeo, Foz y Vivero, con transbordo en Santander; y para Adra y Algeciras, con transbordo en Almería.

SERVICIO RAPIDO SEMANAL PARA BARCELONA

(Salidas fijas todos los jueves, seis tarde)

Moto-nave Arnabal-Mendi

saldrá de Valencia el jueves 25 Agosto, para Tarragona y Barcelona.

Consignatario en Valencia: Ferrer Peset, S. A., Muelle, 10 y 11, Grao de Valencia, teléfonos 30.900 y 30.909

RETALES

del 22 al 31 de Agosto

Por 0'50, 0'70, 0'90 céntimos y 1'25 pesetas en adelante, puede adquirir

retales en lanas, sedas y algodones

Las Baraturas, S. A.

Plaza de la Merced, 4

EL PUEBLO

BOLETIN DE SUSCRIPCION

Nombre y apellidos _____

_____

calle _____ número _____ piso _____

Población _____

(Sírvanse indicar si prefieren se deje el periódico en sitio distinto al domicilio del suscriptor.)

Médico

Con buena práctica, se ofrece para partido, médico, permuta o traspaso.

Informes: Hospital, 14

Diabéticos

Con el auxilio del medicamento Ranoqui, quedaréis completamente curados de la diabetes.

Preparado en el Laboratorio Cavacases y de venta, en farmacias.

Piano automático

De chavo o previo pago se vende en Matías Perelló, número 17, chocolatería.

Vainica

Se venden dos máquinas Singer, seminuevas y garantizados. Casa Abad, Purísima, 5 (junto a la Lonja).

ARMERIA

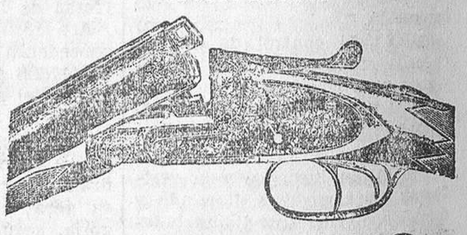

H. ESTREMS

Pi y Margall, 14 — Depósito en el Grao: Chapa, 21

ESCOPETAS finas de CAZA y TIRO DE PICHON. Ventas, al CONTADO y a PLAZOS, desde 100 pesetas en adelante, de dos cañones, fuego central. La armería que vende sus escopetas más baratas y en condiciones que todo el mundo puede comprarlas

AVISO: A pesar de que todos los fabricantes de escopetas anuncian un aumento del 25 por 100 en sus precios, esta armería seguirá vendiendo sus grandes existencias a los mismos precios que marca el catálogo, sin aumento ninguno

Aprovéchense los compradores

MUEBLES

de fabricación propia, podrá usted adquirirlos a precios de fábrica en la casa

BARGUES

Exposición y venta: DON JUAN DE AUSTRIA, 9

Fábrica: AZCARRAGA, 37

OCASION VERDAD

PARA EMPRESAS PERIODISTICAS

Se venden una máquina de imprimir periódicos MARINONI, de doble reacción, tirada 3.000 ejemplares por hora, al tamaño total de las cuatro páginas, 70 por 100 centímetros; y tres máquinas de componer TYPOGRAPH, en buen estado de funcionamiento

PARA MAS DETALLES EN ESTA ADMINISTRACION

Teléfono de EL PUEBLO 12.115

Ministerio de Educación, Cultura y Deporte 2012

¿Sufre usted del estómago e intestinos?

SERVETINAL

GUMMA

Unas nuevas curaciones logradas con el SERVETINAL

A continuación plácenos publicar la carta que nos escribe don Francisco Moreno, practicante de la Beneficencia Municipal de Zaragoza, con residencia en San Juan de Mozarrifar (Zaragoza).

EL TEXTO DE LA CARTA ES COMO SIGUE:

Barrio de San Juan, 6 de Julio de 1932.

Señor don A. Gummá. — BARCELONA.

Distinguido señor mío: Conocí la existencia del SERVETINAL por medio de la Radio.

Yo padecía una hiperclorhidria dolorosa y con ella un estreñimiento, que se me irradiaba el dolor a la cintura y espalda.

Al primer frasco conseguí un bienestar, que me considero curado y por lo tanto el más feliz de los hombres. Lo mismo podría decirle de algunos otros de esta localidad que padecían trastornos del aparato digestivo .En mí encontrará un propagandista incansable de su preparado y siempre que tenga ocasión entre mis enfermos lo recomendaré.

Haga el uso que guste de mi testimonio y disponga de este profesional y cliente agradecido. — Suyo afectísimo s. s. q. e. s. m. — FRANCISCO MORENO.

Doña Marta Moreno (esposa de don Pedro Martínez Aguaza, jefe de Negociado del Cuerpo de Telégrafos de Huescar (Granada), de 45 años de edad, después de padecer una intensa hiperclorhidria, con agudos dolores, por espacio de siete años, logra su curación con sólo dos frascos de SERVETINAL.

En la postdata de su atenta carta nos indica lo siguiente:

«Nuestra gratitud por su acierto con el producto SERVETINAL, que no me canso de recomendar a cuantos sufren del estómago.

MARTA MORENO

Esta vez plácenos publicar el caso de José Raúl Vanoli, de 46 años, de la importante firma comercial VANOLI HERMANOS, residente en Buenos Aires (República Argentina), Pedro Goyena, 1.032.

A continuación copiamos su atenta carta, que es como sigue:

«Buenos Aires, 31 Mayo 1932. Laboratorio Gummá, Ancha, 1. — BARCELONA (España).

Muy señor mío: Como he sido un beneficiado de los polvos SERVETINAL, adjunto a la presente la conformidad para que ustedes hagan la publicación, pues yo desde hace cinco años sufro una úlcera duodenal con muchísimos ardores de estómago y grandes dolores en el costado derecho,y como he probado muchos tratamientos sin resultado alguno positivo, decidí, últimamente, por un amigo español que ha sido curado con el mismo producto, tomarlo y lo pedí a un pariente que radica en Cadaqués, el cual me lo remitió y en el término de dos meses me encuentro sano, no habiendo tenido dolores y ardores de estómago, y actualmente puedo tomar alimentos que antes me era imposible tomarlos.

Los motivos anteriormente indicados me han impulsado a escribirle la presente para que usted pueda hacer el uso que mejor le parezca, y repitiéndole mi gratitud, me es muy grato saludarle atentamente y ofrecerme de usted muy atto. affmo. s. s. q. e. s. m., J. RAUL VANOLI.

Exigid el legítimo SERVETINAL y no admitáis sustituciones interesadas de escaso o nulo resultado

PRECIO: 5'80 PESETAS (Timbre 0'30 incluído), EN CENTROS DE ESPECIFICOS Y FARMACIAS

Y en VALENCIA Farmacia Gámir, Mariano Benlliure, 3; E. Gorostegui, Mercado, 72; José Ruoló, Mercado, 2 y 3, VALENCIA

Para los que leen... Para los que piensan...

Obras completas del glorioso Blasco Ibáñez, encuadernadas, a plazos de diez pesetas mensuales. «Episodios Nacionales», de Pérez Galdós, encuadernados, a plazos de diez pesetas mensuales. Cuantos libros de Arte, Ciencia, Literatura, Medicina de cuantas editoriales existen, pueden los correligionarios, casinos y centros republicanos dirigirse al correligionario Francisco Ruano, Casa de la Democracia, de 2 a 5 de la tarde.

¡Todos los libros a pequeñas mensualidades!

LA SORDERA, VENCIDA

Con la creación de nuestro método AUDIKLER (patentado) todos los sordos pueden recuperar el PLACER DE OIR; sólo con unos minutos diarios a la hora que a usted le convenga y en su propia casa, sin dolor ni molestias de clase alguna, desterrará para siempre los molestos ZUMBIDOS, la DEBILIDAD DE OIDO y en pocos días volverá usted a oír los más imperceptibles sonidos.

UN DICTAMEN DE VALIA

Por referencias de varios compañeros de profesión me enteré de que su tratamiento AUDIKLER realiza prodigios contra la sordera, teniendo más tarde una verdadera satisfacción al comprobarlo con cuantos por mi indicación han adoptado su método.

Es notable el caso de un labrador que hacía once años que estaba sordo completamente y que a los diecisiete días de seguir su método oía todo lo que puede oir el oído humano.

Doctor Tomás Barrera.

SANTA COLOMA DE FARNES (Gerona)

«AUDIKLER» lleva la sólida garantía del Gabinete Ortopédico «HERNIUS».

NOTA: Especialidad en micrófonos, conchas y toda clase de acústicos.

VISITA EN VALENCIA

Nuestro agente en PROTESIS AURICULAR recibirá GRATIS en VALENCIA el MIERCOLES 24 y el JUEVES 25 Agosto en el Hotel Valencia, de nueve a una y de tres a siete.

IMPORTANTE: Nuestro agente recibirá en CASTELLON el MARTES 23 Agosto, Hotel Suizo.—ALGEMESI el VIERNES 26 Agosto, Hotel Colón.—DENIA el sábado 27 Agosto, Hotel Comercio.—VILLAJOYOSA el DOMINGO 28 Agosto, Fonda Moderna.—ALICANTE el LUNES 29 y el MARTES 30 Agosto, Hotel Samper.

Casa Central: Gabinete Ortopédico HERNIUS (sección AUDIKLER), Aragón, 277, entlo., 2.ª (frente apeadero P. Gracia), teléfono 76.850

BARCELONA

Mesas y veladores

Compra-venta y alquiler de mesas, veladores y sillas para cafés. Se alquilan heladoras, se compran y venden estanterías y mostradores.

Se alquilan servicios completos para banquetes, bodas y bautizos, a precios económico.

CASA PALETS

Calle del Hospital, 18. Teléfono 11.082.

Pisos fiados

Vendo pisos a pagar a plazos. Magnífica ocasión para ser propietario. En finca nueva y poverla no le cuesta nada; convénzase hoy mismo. Seriedad y garantía. Trato dueño. Calle continuación de la de Francisco Sempere, núm. 6, travesía calle Cádiz.

Escuela de chófers

Aspirantes a chófers; no se dejen engañar; antes acuda a ORTIZ, escuela establecida 22 años, la más práctica y acreditada. Mucho ojo con los trucos, timos y chanchullos. En rapidez, seriedad y economía, lo hallará en ORTIZ, calle Cirilo Amorós, 70, jojo, al 70!

NEGOCIO con seguridad

Se necesita dinero con garantía, sobre fincas, al siete por ciento de interés anual y parte en los beneficios. Horas para tratar, de tres a cuatro, directamente con el interesado o por escrito.

Razón: José Alegre Cholvi, calle Denia, 56, Valencia.

Enfermos de los ojos

Curación rápida y perfecta. Tratamiento especial de las GRANULACIONES (tracoma) y sus consecuencias.

OPERATORIA OCULAR

Electricidad galvánica y faradica. Alta frecuencia. Luz Violeta y Roja (Neón). Masaje vibratorio, etcétera.

Corrección de los defectos de agudeza visual.

Consulta de once a una y de cuatro a seis.

DOCTOR BERDUN

Calle Alfredo Calderón, núm. 3 (frente al buzón de Correos). Teléfono, número 11.088.

EDITORIAL PROMETEO

LLORCA Y C.ª S.d E.ª Apartado 130.—VALENCIA

Director literario: V. BLASCO IBAÑEZ

OBRAS DE V. BLASCO IBAÑEZ

CUENTOS VALENCIANOS	5 ptas.
LA CONDENADA	5 »
EL EL PAÍS DEL ARTE (Tres meses en Italia)	5 »
ARROZ Y TARTANA	5 »
FLOR DE MAYO	5 »
LA BARRACA	5 »
SÓNNICA LA CORTESANA	5 »
ENTRE NARANJOS	5 »
CAÑAS Y BARRO	5 »
LA CATEDRAL	5 »
EL INTRUSO	5 »
LA BODEGA	5 »
LA HORDA	5 »
LA MAJA DESNUDA	5 »
ORIENTE	5 »
SANGRE Y ARENA	5 »
LOS MUERTOS MANDAN	5 »
LUNA BENAMOR	5 »
LOS ARGONAUTAS (2 tomos)	10 »
MARE NOSTRUM	5 »
LOS CUATRO JINETES DEL APOCALIPSIS	5 »
LOS ENEMIGOS DE LA MUJER	5 »
EL MILITARISMO MEJICANO	5 »
EL PRÉSTAMO DE LA DIFUNTA	5 »
EL PARAÍSO DE LAS MUJERES	5 »
LA TIERRA DE TODOS	5 »
LA REINA CALAFIA	5 »
NOVELAS DE LA COSTA AZUL	5 »
LA VUELTA AL MUNDO, DE UN NOVELISTA (3 tomos)	15 »
EL PAPA DEL MAR	5 »
A LOS PIES DE VENUS	5 »
NOVELAS DE AMOR Y DE MUERTE	5 »
EN BUSCA DEL GRAN KAN (Cristóbal Colón)	5 »
EL CABALLERO DE LA VIRGEN (Alonso de Ojeda)	5 »
EL FANTASMA DE LAS ALAS DE ORO	5 »

HISTORIA DE LA GUERRA EUROPEA DE 1914

Ilustrada con millares de grabados y láminas.—Nueve tomos, lujosamente encuadernados en tela con hierros especiales, *25 pesetas volumen*

OBRAS Y BIBLIOTECAS

NOVÍSIMA HISTORIA UNIVERSAL, por LAVISSE Y RAMBAUD, traducción de V. Blasco Ibáñez.—Se han publicado los tomos I al XV. En prensa el XVI.—*10 pesetas volumen* encuadernado en tela.

NOVÍSIMA GEOGRAFÍA UNIVERSAL, por ONÉSIMO Y ELÍSEO RECLÚS, traducción de V. Blasco Ibáñez.—6 tomos, encuadernados en tela.—Ilustraciones y mapas.—*7'50 pesetas volumen.*

BIBLIOTECA FILOSÓFICA Y SOCIAL.—Altamira, Büchner, Darwin, Kropotkine, Renán, Schopenhauer, Spencer, etc.—*2 pesetas volumen.*

BIBLIOTECA CLÁSICA.—Los grandes libros de la antigüedad.—Clásicos griegos, latinos, españoles, etc.—*2 pesetas volumen.*

SHAKESPEARE.—*Obras completas.*—12 volúmenes á *2 pesetas.*

EL LIBRO DE LAS MIL NOCHES Y UNA NOCHE, traducción directa del árabe por el doctor MARDRUS, versión española de V. Blasco Ibáñez.—23 tomos á *2 ptas.* Se sirven en colección ó por volúmenes.

NUEVA BIBLIOTECA DE LITERATURA.—Stendhal, Anatole France, Daudet, Gómez Carrillo, Ramírez Angel, Zozaya, etc.—*2 ptas. vol.*

LAS OBRAS DE JACK LONDON.—Nadie le ha superado en la novela de aventuras.—Originalidad, interés y emoción inmensos.—*3 pts. vol.*

LOS CLÁSICOS DEL AMOR.—Longo, Marcial, Petronio, Aretino, Boccaccio.—Aspecto nuevo de los autores del clasicismo.—*2 ptas. vol.*

BIBLIOTECA ECONÓMICA.—Novelas y teatro. Obras de gran amenidad, interés dramático y trama novelesca.—*1 peseta volumen.*

COLECCIÓN POPULAR.—Estudios sociales, Filosofía, Historia, Pedagogía, Política, Crítica, Viajes, Arte, etc.—*1 peseta volumen.*

LAS NOVELAS DEL MISTERIO.—Aventuras de Sherlock Holmes, el gran detective famoso en todo el mundo.—*2 pesetas volumen.*

BIBLIOTECA DE ARTE.—Obras de Ruskin.—*2 pesetas volumen.*

BIBLIOTECA DE CULTURA CONTEMPORÁNEA.—Los mejores autores.—Estudios modernos.—Faguet, Bergson, Wilson.—*3 pts. vol.*

LA CIENCIA PARA TODOS.—Iniciaciones rápidas y completas. Manuales prácticos de divulgación.—*1'50 pesetas volumen.*

LOS LIBROS DEL HOGAR.—Indispensables en toda casa.—Para escribir bien las cartas.—La cocina para todos.—Lo que cantan los niños.—*2 pesetas volumen.*

LA NOVELA ILUSTRADA.—Obras de Tolstoi, Dumas, etc. Colección Rocambole, por Ponson du Terrail.—*35 céntimos volumen.*

LA NOVELA LITERARIA.—Los mejores novelistas. Las mejores obras. Cada volumen lleva un estudio biográfico y crítico escrito por Blasco Ibáñez. Novelas de Paul Adam, Barrés, Bazin, Bojer, Bourges, Bourget, Boylesve, Duvernois, Frapié, Frappa, Harry, Huysmans, Hermant, Jaloux, Lavedan, Louys, Margueritte, Miomandre, Reboux, Regnier, Rosny, Tinayre y otros maestros de la novela contemporánea.—*4 pesetas volumen.*

PÍDANSE CATÁLOGOS

Sin rival en el mundo contra el reuma, artritismo y obesidad. Millares de curas. Exquisito trato. Posición única. Espléndida situación. Parques, jardines, lago y casino. Habitaciones para todas las fortunas.

TERMAS PALLARES (ALHAMA DE ARAGON)

(A 400 KILOMETROS DE BARCELONA Y 200 DE MADRID)

Informes directos al arrendatario en el establecimiento balneario que dispone de todos los modernos elementos balnoterápicos. Cascada única para inhalaciones. Los más excelsos artistas han restablecido aquí sus facultades vocales

Ministerio de Educación, Cultura y Deporte 2012

DON JUAN DE AUSTRIA, 10

EL PUEBLO

DIARIO REPUBLICANO DE VALENCIA

TELEFONO 12.115

De la vida que pasa

Llegó a Valencia el alemán que está dando la vuelta al mundo empujando un barril de cerveza

A nuestra ciudad llegó, y a propósito de este caminante solitario, recordamos un comentario de nuestro compañero en la Prensa barcelonesa, Luis G. de Soria, que se encontró al hombre y su barril en plena Rambla de la Universidad, junto a las escalerillas del Metro, y en aquel punto el periodista, el alemán y el barril formaron un grupo que pronto atrajo la atención de los curiosos.

La interviú era indispensable y surgió espontánea ante aquel hombre alto, enjuto y sonriente, que ahora hemos podido ver en Valencia, alemán sin facha de trotamundos ni de aventurero, sino de un buen empleado de escritorio, aficionado a hacer comedias en las sociedades de barriada, y a comprar el postre, los domingos, en la confitería...

* * *

"—¿De qué vive usted? ¿De la venta de postales?

Tiene todavía en la mano una perra gorda que le he dado—dice Luis G. de Soria—y la mira escépticamente, mientras contesta:

—No, la verdad. Esto ayuda algo, pero poco.

—Entonces...

—Entonces, vivo de la publicidad, alquilando mi barril para anunciar en él productos de los países que recorro. Y además, colaboro en algunas revistas alemanas, a las que envío impresiones literarias y fotografías de mi viaje.

—Está bien.

—Hombre, está regular nada más, pero voy viviendo y lo que es más interesante, allá en mi tierra, van viviendo mi mujer y mis dos hijos.

—¿Dónde piensa usted ir desde aquí?

—A Valencia y a Algeciras, donde embarcaré en mi barril para atravesar el Estrecho de Gibraltar.

—¿"En" mi barril o "con" mi barril?

—En mi barril, en mi barril, flotando sobre las aguas. ¡Oh, será lo más sensacional de mi periplo!...

—¡Caray, periplo!...

—Qué, ¿traduzco mal?

—No, hombre; al contrario, ¡y con mucho sabor de romance!... Siga, siga...

—Pues, luego de atravesar el Estrecho regresaré para visitar Madrid, Lisboa, Oporto, La Coruña y Ferrol, siguiendo hasta Bilbao, yendo luego a Burdeos y embarcando allí para los Estados Unidos. Volveré de América y después de recorrer Inglaterra, Noruega y Dinamarca, regresaré a mi casa.

—Donde ya le estarán esperando...

—¡Figúrese usted!

—Y durante el viaje, ¿vive usted dentro del barril?

—Cuando pernocto en el campo, sí. Siempre es hacerlo mejor que a campo raso. El barril, que contiene todo mi equipaje, bien me puede cobijar a mí.

—¿Cuánto pesa el barril?

—Unos ciento treinta y cinco kilos. Conmigo dentro, pesa algo más, naturalmente...—dice sonriendo, y terminamos la conversación."

* * *

El hombre del barril cumplió aquella parte del recorrido que a Valencia se refería y por nuestras calles se le ha visto; pero lo más interesante es el origen de su viaje.

Adolfo Gustau, que así se llama el alemán, era maquinista de grúa, en Postdam.

La crisis de trabajo se extendió a Postdam y, en Postdam, a una determinada profesión, indirectamente perjudicada por otras paralizaciones: la de maquinista de grúas. Evidentemente, si no había mercaderías que cargar, sobraban las grúas, y si sobraban las grúas, en verdad que los maquinistas no hacían maldita la falta.

Adolfo Gustau, maquinista de grúas, quedó sin trabajo. Y después de buscarlo inútilmente en otros oficios, decidió regresar—con la mujer, con los hijos—a Bremen, su ciudad natal, donde tal vez le fuera más fácil colocarse.

Estaba equivocado. En Bremen tuvo tiempo para vagar muchas horas por la ciudad y dejar transcurrir muchas otras en el puerto, contemplando el espectáculo familiar de la carga y descarga de los buques.

Una tarde — de esto hace ya seis años—el "parado", viendo cómo unos robustos cargadores empujaban, panza arriba, a un panzudo barril de cerveza, pensó en cómo sería amable ir por el mundo así, sin otras preocupaciones que las de empujar un barril en las cuestas arriba, pues las cuestas abajo ya "se las subiría él", como el burro del cuento.

Dicho y hecho, en el mes de Julio de 1926, el buen Adolfo salió de Postdam, rumbo al mundo, empujando su gran barril, convenientemente reforzado, al que adicionó un eje y una lanza, que facilita su transporte y le da un cierto aire de rodillo apisonador.

Desde entonces, el hombre y su barril han recorrido Alemania, Checoeslovaquia, Austria, Hungría, Yugoeslavia, Tirol, Luxemburgo, Holanda, Bélgica, Francia, Túnez, Melilla, Tetuán, Ceuta, Larache, Barcelona y Valencia.

Así relataba la odisea de Adolfo Gustau el periodista barcelonés, pero nosotros tenemos que darle un añadido.

Es éste Alex Carlowitz, que al parecer no se hallaba en aquella ocasión presentable y que surgió del barril apenas intentamos reproducir en Valencia le interviú.

Alex es de Dresden y soltero; Adolfo, de Bremen. Ambos están desolados porque el desgaste del barril es ya peligroso para la integridad del mismo, y no saben qué idear para que la catástrofe final no ocurra.

Claro que la solución sería tener dinero, nos dicen, pero están los tiempos tan malos...

Muy seriamente nos aseguran que en buenas carreteras llegan a recorrer seis kilómetros por hora y una mitad si la carretera atraviesa terrenos montañosos.

Ante el esfuerzo de estos ciudadanos quedamos perplejos. Piensan volver a su país el año 1938 y hasta entonces subsistir con sus tarjetas postales y la ayuda de los transeuntes bondadosos.

Mucho acude a nuestra mente, pero lo alejamos para no ver ante nosotros más que a dos hombres jóvenes que resuelvan de modo original lo que para nosotros es un gravísimo problema: el subsistir, y aunque nada más sea que por el ingenio que demuestran, llegamos a llenar unas cuartillas correspondiendo a la demanda: "Los españoles son hospitalarios, y los valencianos nobles, nobles..." Y estas líneas son una muestra más de esa nobleza, de la que nos satisface ser tildados.

W. IVORY STRONG.

Mosaicos Sandalinas

Avenida Puerto, 6. Tel. 10.241

Bernardo Gil Hervás

Procurador de los Tribunales le resolverá sus pleitos y cobros de créditos.

Colón, 82 — Teléfono 11.070

La mujer a la que no se puede amar

Espiritual, alegre y amable, un sino la aleja de cuantos le consagran el afecto de su corazón

La vida de muchas personas no suele ser tan apacible como la de esos gatos tan felices, cuyas siete vidas suelen parar en el amado rincón de la misma casa. Si las hojas caídas juguete del viento son, como dijo el poeta, las pobres vidas caídas son juguete del infortunio que preside la frágil existencia humana, sobre todo de las mujeres, víctimas a veces de un fatalismo al que no pretenden escapar y cuyos imaginarios y amargos designios secundan con sus actos coadyuvantes, aun sabiéndolos punibles.

La vida de Kittens Laghtmer, bellísima muchacha norteamericana, es la de las que arrastra el fuerte viento de una borrascosa fatalidad.

Kittens tiene un carácter expansivo y alegre, es franca y cariñosa y de una belleza sugerente y peligrosa. Maestra en coquetería, logra fácilmente que todos se enamoren de ella, aunque por poco tiempo, y ducha en el arte de aparentar una ingenuidad encantadora, encubre con su ingenio y agudezas de niña una perversidad rayana en lo inverosímil.

Su primer amor lo tuvo a los 19 años, recién llegada a Nueva York desde su ciudad natal, Sparta del Este (Ohío). A poco de residir en la gran metrópoli norteamericana, dejó de ser inocente y buena, impulsada por sus afanes de riqueza y placer. Con su innata coquetería sedujo a un viejo banquero, que a pesar de sus sesenta años supo mostrarse muy bondadoso y amable con ella durante una temporada. La joven se sintió feliz con su protección, que cesó pronto, pues el banquero se cansó de ella, abandonándola.

Entonces ella le demandó ante los tribunales, exigiéndole 100.000 dólares de indemnización por haber "jugado con sus sentimientos".

Las cuitas de Hittens cesaron al surgir en su camino un joven banquero, al que le había presentado su viejo protector, y que la hubiera desposado de no oponerse su respetable familia.

En este momento de amargura para ella conoció a un barón, que quiso ofrecerla su título y un hogar confortable; pero la incorregible coqueta se enamoró entonces de un artista, que se casó efectivamente con la voluble Katty o Kitty, como la llaman sus amigos, a pesar de que su verdadero nombre es Vera Leighttmer.

La primera vez que su efigie apareció en los diarios fué con motivo de un escándalo en que intervino la policía de Nassau County, en 1924. El escándalo hizo época en Great Neck (Long Island); pero otros mayúsculos habían de registrarse en la azarosa vida que esperaba a la popular Katty.

LA JOVEN AVENTURERA VERA LEIGHTMER, CUANDO LLEVABA UNA VIDA DE ESCANDALO EN SU RESIDENCIA DE LONG ISLAND

En el verano de aquel año, Vera firmó un contrato de arrendamiento para instalarse en un magnífico piso de Great Neck. En la habitación contigua residía Henry A. Harris, hombre sensato, casado y con hijos y que por el hecho de pagar regularmente el alquiler creíase con derecho a dormir tranquilo por las noches en su casa. Pero estaba en un error.

En la residencia de Katty reinaba absoluto silencio durante el día; pero no sucedía lo mismo al sobrevenir la noche. A las horas en que todo el mundo se entregaba al descanso, en la habitación de la joven imperaba el estruendo más infernal. Las gentes allí reunidas bebían y cantaban de lo lindo, y míster Harris creyó que hubiera sido preferible habitar en un campo de aviación. Cansado de tan continuados escándalos recurrió a la policía, que no le hizo el mayor caso, por lo que una noche llamó por teléfono a su amigo el buen juez Egbert E. l'Ecluse, que accedió a sorprender infraganti a los contraventores de las buenas costumbres. El caso fué que si bien es cierto que al presentarse el juez cesó el escándalo y que el pacífico Harris se metió de nuevo en la cama decidido a conciliar el sueño tranquilamente, no tardó en proseguir la algarabía, por lo que el pacífico vecino denunció a la policía lo sucedido, temiendo por la vida del juez. Pero al llegar los agentes el juez no sólo estaba vivo, sino que de pie junto a la mesa y con una copa de vino escocés en la mano brindaba por los allí reunidos.

Todos fueron detenidos, incluso el juez, que se creyó en el caso de declarar que él, en vez de proceder por la violencia optó por dejarse invitar para grandjearse primero la confianza de ellos y aplicarles después todo el rigor de la ley.

El ingenio de Kittens había triunfado una vez más al seducir a un juez en funciones.

Algunos meses más tarde se vió envuelta en un proceso por la misteriosa desaparición del juez Peek Crater, contra el que se disponía a entablar una demanda por incumplimiento de promesa de matrimonio. Absuelta por falta de pruebas, vivió tranquila una temporada hasta que, con el dinero que le proporcionaba su antiguo protector, el banquero Seligman, se decidió a venir a Europa en pos de la fortuna.

En el "Mauretania" embarcó en 1925 el joven banquero Henry Clews, a quien su familia no permitió su boda con Hittens. Venía a Europa. La joven le despidió llorando en el muelle de Nueva York. Su acompañante, el barón Willy, von Knobloch Droste, trataba de consolarla. El barón ganaba mucho dinero como bailarín excéntrico, y Kittens se creyó obligada a seguir sus consejos. Tan radical fué su consuelo que el barón y la bella emprendieron el viaje a Europa en pos de Henry en el vapor que siguió al "Mauretania".

El problema a resolver era el de si Kitty se casaría con el joven banquero o con el barón. Pero nadie acertó, porque nunca hay manera de conocer los verdaderos sentimientos que anidan en el corazón de una coqueta. Kitty se casó con un fotógrafo húngaro apenas desembarcada, y como es una de esas mujeres comprendidas en la categoría de las "fatales", el matrimonio se lanzó a una situación dramática que tuvo por desenlace las dos balas que el propio fotógrafo se disparó al corazón.

En Londres contrajo matrimonio con un artista llamado Brody, que acabó arrojándose al Támesis, harto seguramente de tanta felicidad conyugal, si bien logró salvar la vida.

Al regresar a Nueva York demandó de nuevo al viejo banquero Jefferson Seligman, por haber faltado a su promesa de casamiento abusando de su inocencia; y el pobre señor puso fin al asunto ofreciéndole mil dólares durante cien meses, con lo que ella sintió muy aligerada la pena que embargaba su amoroso corazón. Con los 100.000 dólares pensó comprar una linda casita y darse la mejor vida; pero no pudo realizar sus deseos porque el banquero se cansó a los siete meses de pasarle la pensión, alegando que la idea de la boda sólo había existido en la desatada imaginación de la joven aventurera.

Finalmente, el artista Brody, desengañado de su mujer, entabló un juicio de divorcio contra la "ingrata", que tras mucha resistencia accedió a lo que demandaba su marido.

Pero Brody había caído en el círculo fatal de su esposa, y al día siguiente de obtener el divorcio un amigo que fué a visitarle al estudio donde pintaba, lo encontró agonizante. Se había cortado las arterias de las muñecas con una navaja barbera. Conducido al Hospital, los médicos consiguieron salvarle la vida.

Al reintegrarse a su estudio, Brody declaró al mismo amigo que le había encontrado moribundo en aquel mismo lugar:

"Espero que Kitty y yo seamos siempre amigos; pero no es posible que volvamos a vivir como marido y mujer."

A todo esto la sentencia de divorcio la esperaba con ansia un acaudalado hombre de negocios de Chicago, que perdidamente enamorado de Vera deseaba hacerla su esposa.

De haberlo hecho ya, cabe el temor de que este héroe sucumba aplastado por su propio automóvil, muera asfixiado en la cama o perezca en alguna tragedia provocada por el maleficio que preside el trágico destino de esta mujer fatal.

RAP.

VERA, SONRIENTE Y FELIZ CON SU MARIDO, EL PINTOR BRODY, QUE SE HA DIVORCIADO DE ESTA MUJER FATAL DESPUES DE DOS INTENTOS DE SUICIDIO

Asesoría Sanitaria de Unión Republicana Autonomista

Atendiendo a numerosos requerimientos de numerosos afiliados a esta Asesoría Sanitaria, que necesitan ausentarse de la ciudad, se participa a todos los componentes de la misma que durante el corriente mes de Agosto no se celebrará sesión alguna.

Si algún asociado tiene que realizar algunas preguntas o gestionar asuntos propios de esta Asesoría, puede para ello dirigirse al domicilio social, donde será atendido por la presidencia.

Para la próxima reunión se avisará a domicilio.—El presidente.

Grupo Valenciano de laa Agrupación Cinematográfic Española

CONVOCATORIA

El comité organizador del Grupo Valenciano de la A. C. E., invita a todos los socios de la capital y provincia para que asistan a la Asamblea de constitución del Grupo Valenciano de la A. C. E., que ha de celebrarse hoy domingo, a las once de la misma, en el Condal Cinema, Tránsits, 12.

Por ser el motivo de esta convocatoria de vital importancia para este Grupo, se suplica la asistencia de todos los socios.

El comité.

Alcaldía popular de Albalat de la Ribera

EDICTO

Se convoca a junta general de propietarios de tierras arrozales de las partidas de Moncófar, Palmella, Racó, Morelló, Ullal, Reixinera y Costera, de este término municipal, para el domingo 28 del actual, a las diez horas en esta Casa Capitular, al objeto de resolver sobre el embalse de dichas partidas para constituir coto de tiradas de aves acuáticas en el corriente año y acordar acerca de los demás extremos que expresa el artículo 4.º del reglamento para el régimen y gobierno de dicho coto.

Si por falta de mayoría de propietarios no tuviera efecto la reunión se celebrará otra por segunda convocatoria, el domingo siguiente 4 de Septiembre próximo, en el mismo sitio y hora, y en ella se tomarán acuerdos, cualquiera que sea el número de concurrentes.

Albalat de la Ribera a 18 de Agosto de 1932.—El Alcalde, José Miguel Perales.

Homenaje al maestro Borrero y a los músicos de la banda Unión de Pescadores

Hoy domingo, a la una y media, se celebrará en el restaurant Franco Español, propiedad de Domingo Agramunt, situado en la playa de Levante, junto a los Docks Comerciales, un banquete popular, con que la Sociedad Unión de Pescadores obsequia al eximio director de su banda de música don José Borrero y simpáticos músicos que tan alto pusieron el nombre del Cabañal en el pasado certamen musical organizado por el excelentísimo Ayuntamiento de Valencia, conquistando limpiamente el primer premio de la segunda sección.

A juzgar por el excesivo pedido de tickets, aseguramos un éxito a los organizadores del acto.

Felicitamos a la comisión organizadora, y a la directiva de la citada sociedad, así como a los músicos por el homenaje al maestro Borrero, que en un corto espacio de tiempo supo llevar al triunfo a la banda Unión de Pescadores.

URODONAL
disolvente del ácido úrico
se expende en frascos de triple cabida para una cura completa

Cazadores

El cicatrizante Bellver, es lo mejor para conservar fuertes las patas de los perros

Ministerio de Educación, Cultura y Deporte 2012