REDACCIÓN
OFICINAS Y TALLERES
D. Juan de Austria, 10
TELÉFONO 12115

No se devuelven los originales aunque no se inserten

EL PUEBLO

DIARIO REPUBLICANO DE VALENCIA

PRECIOS DE SUSCRIPCIÓN

	Mes	Trimestre
Valencia . . .	Ptas. 2	Ptas. 6
Provincias . .		» 7'50
Extranjero . .		

Ejemplar 10 céntimos

Año XXXIX :: Núm. 13.895 | Fundador: Vicente BLASCO IBAÑEZ | Domingo 23 de Octubre 1932

CRONICA DE MADRID

La Asamblea radical

Ni por un momento esperamos de la Asamblea radical cosa distinta de lo que ha ocurrido. No por dárnoslas de profetas, sino por esa convicción que proprociona el ejercicio de la disciplina, cuando se ejerce sin más presiones que la de la propia conciencia, dijimos que el Partido Radical no se apartaría de su histórica línea de conducta. Abundaban las fantasías desorientadoras; se decía y se mentía todo lo posible de Lerroux y de sus amigos; hasta se llegó a descartar totalmente al Partido Radical de las posibilidades del porvenir político. Y empezó la Asamblea, y con un solo discurso, desvaneció el señor Lerroux cualquier sospecha que pudiera existir acerca de su plena cordialidad republicana.

Ahora, como antes en el Parlamento, como siempre, el jefe del Partido Radical ha puesto por encima de todo la República. ¿Que hay que hacer un sacrificio más? Se hace. ¿Que con ello se disgusta a elementos noveles titubeantes? Mejor. Debió molestárseles más a menudo, para que no molestaran ellos. La Aasmblea radical ha destacado a los viejos ejércitos republicanos, que quieren, en efecto, la República para todos los españoles, pero haciendo caso omiso de varones reminescentes y de sugerencias inoportunas.

Todos los periódicos tuvieron para el discurso del señor Lerroux, un amplio elogio. Fué tan justo, tan preciso, que no cabían las dudas ni las confusiones. Defensa y mantenimiento de la República, sin condiciones; a la cabeza o en la cola. Desenvolvimiento del programa radical, que estará siempre en el caso de apetecer el más democrático de los países republicanos. Colaboración con todos los partidos afines que puedan formar, en su día, el bloque de izquierdas. Consideración para los socialistas y respeto para sus predicados, sin perjuicio de la independencia política del bloque y de cada uno de los partidos que lo constituyan.

La palabra de Lerroux entusiasmó a los asambleistas, de los cuales ni uno sólo salió a contradecirla. La aceptaron íntegra, porque respondía fielmente a una historia y a un programa. Sólo el señor Martínez Barrios quiso extremar la nota partidista, con la más republicana de las intenciones; mas pronto hubo el ex ministro radical de amoldar su tesis a las realidades políticas y al tono mayor de la Asamblea.

Fallaron todas las impugnaciones hechas en un sentido derechista. En cambio, el hervidero juvenil, siempre revolucionario, chisporroteó con la alegría, la fe y el buen éxito de todas sus intervenciones. Esa juventud del Partido Radical, como todas las juventudes políticas, sería capaz de sacrificar hasta la historia para defender su rebeldía. Claro que, en este caso particular, la historia es rebeldía, precisamente.

Otro discurso de Lerroux, pronunciado en un banquete, cerró los trabajos de la asamblea y corroboró el equilibrio de una masa española articulada para el Gobierno, de cuya autenticidad republicana responden las crónicas pasadas y los hechos presentes.

Ahora, lo único que falta y así habrá de ocurrir, es que el tono de la Asamblea sea, también, el tono de actuación del Partido Radical en los afanes de la República.

ARTURO MORI.

(Exclusiva para EL PUEBLO.)

Sobre el Estatuto valenciano

UNA ACLARACION

Toda la Prensa de nuestra capital, publicó la nota de la Agrupació Valencianista Republicana referente a la Asamblea celebrada en pro del Estatuto Valenciano. Lo que no sabemos es si dicha nota refleja el sentir de los partidos de nuestra ciudad, ya que en ella nos extraña fuera omitido el que los representantes de la Agrupació Valencianista de Dreta que a la reunión acudieron, en nombre de la Derecha Regional Valenciana, manifestaron antes de comenzar la sesión que se retiraban, pues pendiente la Derecha Regional de una Asamblea general que se celebrará en breve, no podían adoptar acuerdo alguno hasta que aquélla tomara acuerdos sobre el particular.

Esto para el buen entendedor equivale a discretamente excusar su asistencia, dando de lado a un asunto que no tiene razón de ser.

Excusaron, pues, su asistencia personalmente, en vez de realizarlo por carta como hizo el Partido de Unión Republicana Autonomista y el Partido Republicano Conservador.

Por nuestra parte hemos de aclarar un error circunstancial de nuestra información de ayer y por el que han lanzado sus voces unos señores a quien bien conocemos en Valencia. Nos referimos a los elementos de la Unió Valencianista, a quienes se confundió con los de la Agrupació Valencianista de Dreta —perdonen estos últimos—.

De haber escrito sin la obligada celeridad a que precisa la labor periodística, no hubiera sido posible la confusión entre los elementos de la derecha y los representantes de la política catalana de Cambó y secuaces.

Ya saben los señores Reig y Villalonga, que son perfectamente conocidos y nosotros sabemos y no olvidamos que acudieron y acudirán siempre a cuantos lugares precise para aportar su gotita de hiel en contra de nuestro Partido y en favor de su catalana política e igualmente sabemos que todo es inútil.

Sobre este asunto tenemos la seguridad de que los componentes de los partidos valencianos que asistieron a la reunión se darán perfecta cuenta de la maniobra y reaccionarán contra toda sugerencia extraña a nosotros y por tal ante esos señores, demostrándoles que no estamos dispuestos a que solapadamente la Lliga Catalana o cualquiera otro partido de aquellas tierras pretenda llegar a controlar y dirigir nuestros ímpetus y afanes valencianistas en pro de nuestra región.

La nota que comentamos termina diciendo que se adoptó el acuerdo de que para la propaganda se procure obtener la colaboración de todos los partidos. Esto nos parece muy bien y a ello debe tenderse, pero siempre que se procure que los autoridades representantes del pueblo de Valencia sean las que dirijan y orienten este movimiento de exaltación valenciana, dejando a los partidos políticos un lugar secundario de simple asesoramiento y que llegado el momento de realizar la propaganda, intensificar todos aunados la acción, pero siempre, siempre tras las legítimas autoridades de nuestra tierra, únicas autorizadas en toda ocasión y momento para que sin recelos por parte de nadie pueda llegar se no ya a un proyecto de Estatuto, sino a conseguir que Valencia se coloque en el lugar en que por su riqueza y su prestigio le corresponde juntamente con Alicante y Castellón.

¿Está esto claro?

Insistimos:

¿Cuándo plantean los tres ministros socialistas a sus compañeros de Gabinete la disolución de la guardia civil?

GLOSA POLITICA

CORDIALIDAD

El postrer discurso de don Alejandro Lerroux, cerrando con elocuencia de orador conspicuo y con honda visión de político capacitado la Asamblea del Partido, debió sonar como música de optimismo en el corazón de los republicanos españoles.

Necesita el rágimen recién instaurado voces fraternas y brazos cordiales para juntar en un haz de confianzas, de afectos y de lúcidos anhelos a los moradores de las tierras hispanas.

Es elemental advertir con benevolencia para alguno de esos gestos agrios que la responsabilidad del Poder impone la precisión de invalidar a los enemigos del régimen. Su juventud forzaba a una defensa más exaltada, vigilante, calurosa. Pero su fortaleza es ya un hecho indiscutible. El pueblo demostró cumplidamente en jornadas muy vecinas su designio de prevenirse contra toda agresión, hija más bien de la demencia que del eficaz servicio a cualquier ideal divorciado del popular sentir. Ya no se reclaman innovaciones demasiado hondas ni que las armas vigilen y acechen en torno al caudal de conquistas logradas; pueden reposar los guardianes y consagrarse quienes laboran a la tarea enaltecedora de plasmar en las realidades nacionales la obra legislativa.

Y, al margen de todo ello, reclámase un postulado de amor y de cordialidad. La República, ya firmemente cimentada, necesita trocar su perfil adusto por una sonrisa, convencer a todos de que es para España y para los españoles, de que todo linaje de ciudadanos encontrarán horas propicias de reconciliación, de disculpa y de olvido si se percatan de sus deberes y de su obligación de colaborar en los capítulos de la Historia que con la mejor voluntad han de engarzarse.

Un republicano de añeja crónica, en cuyo blasón más envanecedor ostenta las cicatrices del sacrificio y uno de los cerebros próceres de la política española, ha dicho ayer: «Nosotros no queremos que la República se haga antipática; queremos que entre en el corazón de las gentes.»

Un prestigio de España, don José Ortega y Gasset, nos habló hace algunos meses, oteando certeramente el futuro del cariz que a los republicanos incumbía, imprimir a la República. Esa coincidencia y esas palabras en labios solventes que sólo la parcialidad puede desdeñar, debe imprimir nuevas normas al timonel. Del interés noble que inspiran tales frases hay sobrados testimonios para estar ciertos.

Los gobernantes actuales que lucharon ayer juntos con los que ahora advierte, comprenderán que por encima de todas las diferencias partidistas perduran los anhelos coincidentes y amores comunes. Don Alejandro Lerroux, después de un discurso en el que analizaba con clarividencia y despejo los áridos problemas internos de la patria y escrutaba el horizonte internacional como su talla de político ordena, afirmó al clasurar el Congreso de su partido, después de las discusiones necesarias para discernir la mejor ruta: «Yo quisiera que los gobernantes de la República buscaran en el corazón de los rebeldes la chispa de la hidalguía.»

Y luego añadió: «Tened la seguridad de que al llegar al Poder sabremos pacificar los espíritus de todos los españoles.»

Esta invocación a la fraternidad, precisamente en las fechas que ruedan, fué el más adecuado epílogo que pudo situar en la Asamblea un político de su estatura intelectual y de su historia.

JOSE MARIA DEL BUSTO

CASO INAUDITO

¿Quién le puso un nombre tan acertado a la infeliz mujer? ¡Soledad! Gran soledad la suya en medio de una población numerosa; nadie veía su dolor; nadie se enteraba de su horrible tragedia de madre, y caminaba como por un desierto por las calles de la capital levítica.

¡Tremendo caso! Todos los que hayan leído la impresionante noticia de esa infortunada madre, que vaga durante la noche por las encrucijadas de la urbe compostelana con el cadáver de su hijito en brazos, habrá sentido oprimírsele el corazón en una angustia infinita.

La Prensa lo narra, luego ello ha sucedido, por espeluznante que nos parezca la noticia. ¿Cómo ha podido ser eso? ¿Cómo pudo deambular en esa forma, hasta caer inerte ante la puerta de una iglesia? No habiendo obtenido el amparo de los hombres, la triste fué a buscarlo a la casa que creía de Dios. La arrojaron cruelmente del mísero albergue donde se moría de hambre después de haber visto morir de inanición al hijo de sus entrañas. ¿Qué extraña la mudez de sus secos labios para pedir misericordia? Silente, como un autómata, sin calor en su estómago, sin luz en su cerebro, sin una lágrima en sus ojos, sin un ¡ay! en su boca, erró, erró la infeliz por las laberínticas calles hasta dar con su cuerpo en las gradas de un templo...

Allí fué hallada; la recogieron; volvió en sí de su desmayo y pudo luego narrar su larga odisea de tremenda fatalidad.

¡Desdichada víctima del más cruel de los destinos! Pasar por entre las gentes como quien va cruzando un desierto, sin hallar alimento, sin encontrar consuelos, muriéndose de hambre ella y su hijo. ¡Soledad más inmensa no la puede haber en la tierra! ¡Soledad, qué intuición tan poderosa tuvieron al ponerte nombre!

Pero no, esas cosas no pueden pasar entre los humanos; hay que sobreponerse a las miserias de la vida, hay que ser fuertes y luchar con el destino para no dejarse vencer por la fatalidad. Una madre tiene el deber de defender la vida del hijo, y tiene el derecho de volverse leona y tomar el ejemplo de ella cuando trata de salvar a sus cachorros; una madre no debe dejarse morir, tiene el deber sagrado de conservar la existencia del hijo y para ello debe pedir a todos, debe llamar a todas las puertas, debe gritar, debe exigir a la sociedad entera que escuche sus lamentos y ampare su desgracia.

Madres que os veáis en tan lamentable situación: no imitéis a esa pobre mujer, que se resigna a morir de inanición con su hijito; no adoptéis la pasividad de esa resignación, que es un crimen; si no encontráis trabajo, invocad la beneficencia que ello no es una limosna de la sociedad; ello es una obligación que la sociedad tiene de proteger a la madre y velar por el hijo.

Hágase por que estas horribles vergüenzas no se repitan, procurando los individuos dejar vibrar a cada paso las fibras del sentimiento, para que nunca se pueda creer en la crueldad humana. Que el oleaje de la vida pueda sumergirnos a medias bien, pero que nos hunda, que nos ahogue por completo por falta de una mano que se apresure a salvarnos, es verdaderamente lamentable.

El caso de la desventurada Soledad, buscando trabajo con su hijo en brazos y muriéndose de hambre, acogiéndose a una posada de la que es arrojada con el niño ya cadáver, es de lo más horripilante que se puede ver. ¡Es bochornoso pertenecer a una civilización en la cual aún no se han podido extirpar tan grandes males!

Madres republicanas: trabajemos por constituir una nueva sociedad en la que no puedan pasar semejantes tragedias. Durante mucho tiempo, a pesar de las sopas de los conventos, del auxilio de la Beneficencia, de la caridad religiosa, han muerto los pobres de hambre, de frío, de abandono, de amor; procuremos que en una República en donde la mujer ha de ayudar a la confección de las leyes que amparen a los ciudadanos no existan motivos para esas imponentes tragedias de la miseria.

No dejéis pasar por vuestro lado un dolor que no sea consolado; pensad en la agonía del mísero niñito que no encuentra vida ni en el seno de su madre ni en el seno de la sociedad.

Redoblemos nuestro afán de dar consuelos; no nos cansemos de pedir piedad y justicia para tantas criaturas como mueren en el abandono.

AMALIA CARVIA

El presente número consta de 24 páginas

Una fiesta simpática en Campanar

La Agrupación Femenina Republicana Autonomista Fontana-Rosa

La Agrupación Femenina Republicana Autonomista Fontana Rosa, de Campanar, celebrará hoy una «chocolatada infantil» y después hará entrega del cochecito regalado a un tullido de este poblado por el Ropero Republicano Autonomista.

Estos actos tendrán lugar a las cuatro de la tarde con la asistencia de doña Pilar Tortosa de Blasco y de toda la junta directiva del Ropero Autonomista, y se invita para dar mayor brillantez al acto a una representación de todas las agrupaciones femeninas del Partido.—La presidenta, Amparo López.

El segundo presupuesto de la República

«Una reforma radical, total y absoluta de la Hacienda del Estado había de producir el desmoronamiento de la recaudación y provocar quizá el fracaso de la República.»

Esta es una de las declaraciones formuladas por el señor Carner, ministro de Hacienda, al someter a las Cortes Constituyentes su proyecto de presupuestos del Estado. De presupuesto de la serenidad lo calificó en la frase final de su discurso, que reputamos de magnífico por su tono elevado, conocimiento de la política fiscal y hasta riqueza verbal, y esta misma serenidad innegable es precisamente lo peor que hallamos en el proyecto.

Ante todo debemos confesar, a fuer de sinceros, que el segundo presupuesto de la República es inferior a lo que era dable esperar de la alta mentalidad del señor Carner, a quien admiramos mucho y a quien reputamos como una de las inteligencias más claras de la intelectualidad catalana.

Nosotros, que nos hemos pasado la vida combatiendo el régimen fiscal de la monarquía, no nos avenimos a que en vez de un presupuesto innovador nos ofrezca la República un presupuesto sereno. La serenidad es necesaria después de actos revolucionarios transformadores de las bases de la tributación impuesta por los gobiernos monárquicos. Pero respetar los fundamentos de aquella nefasta política fiscal y adoptar una posición abstencionista con gesto sereno y frase académica, no es congruente con las ansias renovadoras que sentimos todos los republicanos en materia de hacienda pública.

Lo primero que debió hacer la República es sanear las finanzas, restablecer el equilibrio financiero y presupuestario, comprimiendo gastos harto desmesurados con los ingresos. Lo que interesaba en este momento de depresión económica era un presupuesto de deflación y no de inflación. Hacer un presupuesto con un aumento de gastos de 500 millones y un déficit que excede de los 600 millones, que se cubrirán mediante un empréstito, es mantener un régimen fiscal que además de encerrar otros peligros amenaza con devorarse a sí mismo pues entraña la perspectiva de invertir dinero en emisiones de deuda para no absorber ni cubrir jamás un déficit que en los presupuestos de la República representa una temeraria concesión al régimen de trampa adelante a que nos tenían condenados los gobiernos alfonsinos.

La política fiscal que necesitamos es la de amortizar con un régimen de severa austeridad la deuda flotante, pues la política de empréstitos resta posibilidades de expansión a la industria privada, funcionaliza el ahorro público y empobrece al Estado con el incesante esquilmo del sufrido contribuyente.

Reformar radicalmente los impuestos puede ser malo para la República, según el señor Carner; pero permítanos que llevados de nuestra inquebrantable fe republicana le preguntemos si la constante decepción del ciudadano que soporta las cargas del Estado no entraña mayor peligro aún para el porvenir de la República.

Al estudiar el presupuesto de gastos observamos ante todo el deseo de halagar a los socialistas, sin prever la sanidad económica que España necesita, y el señor Carner no ha tenido el espíritu de sacrificio que demanda una política de severidad económica, que exige impermeabilidad sentimental, dureza de corazón y valor para afrontar la impopularidad. Es una terapéutica dolorosa la de extirpar gastos y sólo se puede aplicar bien siguiendo métodos opuestos a los actuales. El impuesto sobre la renta, que se cae de viejo en muchas haciendas públicas de Europa, es la única innovación en materia presupuestaria, cuando son tantas las modalidades tributarias que el genio hacendístico está esperando introducir en nuestro presupuesto, todavía «clásico» y arbitrario.

Hay aumento en todos los departamentos ministeriales. Nos parecen bien en Instrucción, en Sanidad, en Obras públicas, porque la monarquía tenía indotados servicios ineludibles; pero nos parecen mal los de Guerra, porque la República está en el deber de fomentar toda política que nos lleve decididamente al tan cacareado desarme.

De los 4.711 millones del presupuesto, corresponden 86 al ministerio del Trabajo. Lo consideramos excesivo y perniciosa la aplicación de este dinero a la tarea intervencionista del Gobierno en los distintos ramos de la producción española, y que representa en muchos casos situar los bienes de buen número de ciudadanos al arbitrio caprichoso de una burocracia arbitrista puesta al servicio de los intereses partidistas del socialismo. Ya es sabido que el ideario socialista tiende a la limitada extensión de la esfera que encuadra las actividades estatales. Y nosotros, republicanos, aun convencidos de la necesidad de cambiar el actual régimen capitalista, somos ante todo liberales y, por lo tanto, individualistas. El individualismo es, en definitiva, la base de la actual civilización, que aún en pleno colapso, no ha sido substituida por otra mejor. Ni el sovietismo ni el fascismo son auroras de redención,

(Sigue en la otra página.)

Preparación oposiciones

Notarías, registros, judicatura, ministerio fiscal, abogados del Estado

Dirigida por
Don Enrique Taulet y R. Lueso
Notario, por oposición, de Valencia
Don Joaquín de Dalmases y Jordana
Notario, por oposición, de Valencia, y
Don Francisco Ramón y R. Roda
Abogado y profesor auxiliar de la Universidad

Para inscripciones: Don Enrique Chaume, Nave, 3; de 4 a 6 tarde

Los cursos de preparación comenzarán el 10 de Noviembre

Taquimeca

se necesita. Escribid con referencias a señor Bort.
Joaquín Costa, 60

El mejor turrón, golosos

A 6'50 kilo, todas clases. Fábrica, Salinas, 9 (esquina Caballeros)

ARMERIA DE ESPLUGUES
— DE —
Gregorio Gabilondo
Plaza de Rodrigo Botet, 3 — Teléfono 14905
Caza — Pesca — Deportes — Copas para regalos
La casa más económica y de los mejores productos
Gran exposición de escopetas sin competencia en la calidad y precios
Entrada libre ~:~:~ Se tramitan licencias de caza

Antigua Clínica Quirúrgica de las Inyecciones Esclerosantes
DOCTOR A. D. PARIS
Consulta diaria de 10 a 12'30, exceptuando los domingos y fiestas
Calle del Almirante Cadarso, 6, VALENCIA
CURACION, sin operación ni dolor, de las Hernias (inguinales y crurales no voluminosas y recientes de los adolescentes y hombres jóvenes), **Almorranas, Fisuras** (grietas en el ano), **Varices, Hidroceles** (agua en los testículos), **Ulceras de las piernas, Varicoceles del Testículo, Quistes Serosos** (higromas), **Angiomas, etc.**, con procedimientos propios de inyecciones esclerosantes, sin abandonar los trabajos diarios y garantizando sus resultados
Más de 1.000 referencias de enfermos curados durante ocho años, a disposición del público y compañeros
(Se inserta sólo algún domingo; por tanto, si interesa a usted o a alguno de sus amigos este anuncio, recórtelo y guárdelo)

TODOS LOS DIAS
ALMEJAS Y PERCEBES
TROCADERO
CERVEZA AGUILA
EL MEJOR CAFE EXPRES

Ministerio de Educación, Cultura y Deporte 2012

sino ocasos de un lejano y fracasado primitivismo.

El Estado industrial y el Estado comerciante son concepciones que encubren un peligroso afán colectivista. Marcel Déat, un joven e inteligente socialista francés, defiende en «L'Europe Nouvelle» la idea de que el Estado es un «gran organismo de compensación», una Providencia que debe velar por sus servidores dándoles medios económicos para que cada vez sea mayor su capacidad adquisitiva. Esto nos parecería muy bien si los centenares de millones que absorbe la burocracia de los Estados modernos no salieran de las clases productoras, víctimas de una verdadera política de expropiación que se realiza por medio de esa creciente tendencia monopolizadora que ejerce el Estado, y que motiva una automática alza de los precios de reventa, como estamos observando en España. Esta política intervencionista representa dar con una mano lo que con la otra se le quita al contribuyente.

Precisa ante todo desgravar al trabajo de una serie de cargas impositivas. Las agravaciones fiscales harán huir al capital que la industria necesita. Si al Estado le compete una función de asistencia social, no es justo que la realice con impuestos que arruinan la economía y que suelen encerrar propósitos de una socialización indirecta de la riqueza pública.

La política de empréstitos no reproductivos, los que se emiten con el exclusivo fin de cubrir deuda, implantan procedimientos de inquisición fiscal que hacen imposible la reconstrucción económica y la restauración de ese ambiente de confianza que tanto necesita el resurgir industrial.

Un presupuesto con déficit y emisión de deuda, es un presupuesto de inflación con daño para el crédito público y la consiguiente ampliación fiduciaria. Y no es éste el camino para llegar a un estado de euforia económica.

El nuevo presupuesto encierra una concesión a las experiencias marxistas fracasadas en todas partes. Los republicanos aspiramos a una racional evolución del agitado liberalismo económico, y por ello no nos avenimos a actuar en la esfera del régimen tributario como simples furrieles del socialismo.

Los electores españoles votaron por la República, votaron por una austeridad presupuestaria que al extinguir las deudas nacionales saneara nuestro crédito, fortaleciendo nuestra moneda y acrecentando la vitalidad de todas las fuentes de nuestra economía.

VICENTE CLAVEL

Actos civiles

Con motivo de ser inscrito civilmente un hijo del correligionario José Pastor, y organizado por la Agrupación femenina Oriente, se celebrará un gran festival en el Círculo Autonomista Los Girondinos, de Benicalap, hoy domingo a las cinco de la tarde.

Actuarán como testigos Salvador Ramón y Esperanza Fuertes de Benet.

A los asistentes se les servirá un confortable lunch, para el que tendrán que proveerse del correspondiente ticket en la conserjería del círculo.

Asistirán a este acto Vicenta Borredá, la secretaria de la agrupación Flor de Mayo, Manuel Gisbert y Ramón Llosá, quienes pronunciarán discursos alusivos al mismo.

Se cuenta como probable la asistencia de Héctor Altabás y Leopoldo Querol.

NOTAS MUNICIPALES

SE AUTORIZA LA PIGNORACION

El Alcalde señor Lambíes nos manifestó ayer que había recibido un telefonema del señor Sánchez Fuster, representante de nuestro Ayuntamiento en Madrid, comunicándole que ayer mañana firmó el ministro de Hacienda, la autorización para la pignoración de cinco millones de pesetas.

UN PROYECTO PARA MODIFICAR LAS TAPIAS DE LA LONJA

El Alcalde señor Lambíes nos dijo también que el presidente de la comisión de Monumentos, señor Durán y Tortajada, le había presentado un proyecto formulado por el arquitecto señor Cortina, para modificar las tapias del jardín de la Lonja, principalmente en la parte recayente a la calle de la Lonja, de manera que aumente extraordinariamente la visualidad, y por decirlo así, lo augusto del magnífico edificio.

Dicho proyecto, que ya ha sido aprobado por la comisión correspondiente, será sometido en breve a la aprobación del Ayuntamiento, y, según se nos ha asegurado, parece que no habrá ninguna dificultad para el "placet", ya que previamente ha sido estudiada y resuelta la cuestión económica que ello implica.

SOBRE EL PROYECTADO HOMENAJE A CARLOS ESPLA

Ayer recogimos el rumor en la Casa de la Ciudad, de que el subsecretario de Gobernación, nuestro amigo y compañero Carlos Esplá, había declinado el honor de que se le rindiese el homonaje proyectado, porque deseaba permanecer fiel a la promesa de austeridad republicana que se hizo al tomar posesión de su elevado cargo.

Lamentamos la decisión de nuestro amigo, que nos impide pasar unas horas gratas en su compañía y rendirle un homenaje tan justo como merecido.

Fino "La Ina"
Pedro Domecq

Comité de Unión Republicana Autonomista

Distrito del Puerto

Se convoca a una reunión extraordinaria para el martes, a las nueve de la noche, a todos los ciudadanos que integran este Comité al igual que vocales de la Junta municipal, delegado del Consejo Federal y concejales del Partido en el distrito, en el local de Fraternidad Republicana.

Advertimos a los ciudadanos que integran los organismos antes enunciados que serán válidos los acuerdos que se tomen sea cual fuere el número de los que concurran.

Como el asunto a tratar es de verdadera importancia, se ruega acudan todos los convocados.—El presidente, VICENTE CORTINA.

Mosaicos Sandalinas
Avenida Puerto, 6. Tel. 10.241

TALLER
MECANICO
— DE —
CARPINTERIA
Para toda clase de construcciones en maderas
RAFAEL LINARES
AVENIDA DE LOS ALIADOS, 82

LIRICO — Mañana lunes
La primera gran producción Paramount 1932
Una hora contigo
Lubitsch - Chevalier - Jeanet Mac Donald y Lilí Damita
N. B. Se despachan localidades para mañana.

Vida Republicana

AGRUPACION FEMENINA DE LA CASA DE LA DEMOCRACIA
(Gran Vía Germanías)

Se convoca a junta general extraordinaria para hoy domingo, a las cinco de la tarde, paraa tratar asuntos de interés.

Se encarece la puntual asistencia.—La vicesecretaria, A. Nebot.

DISTRITO DE RUZAFA
AGRUPACION FEMENINA BLASCO IBAÑEZ

Se convoca a todas las afiliadas de esta Agrupación y a todas las que simpaticen con nuestro ideal a una reunión que se celebrará hoy domingo, a las cinco tarde, en el Casino de Fraternidad Republicana de este distrito, para tratar asuntos de vital interés para esta Agrupación.

ALBAIDA.—CASINO UNION REPUBLICANA

Hoy domingo, a las cinco en punto de la tarde, dará una conferencia en el Casino Republicano Autonomista de esta población el distinguido propagandista republicano don Vicente Clavel, designado para inaugurar el ciclo de conferencias de este curso.

El señor Clavel desarrollará el siguiente tema: «España ante la reforma agraria.»

El acto será público.

VINALESSA

En el Centro Republicano de esta localidad hoy domingo, a las tres y media de la tarde dará una conferencia don Alejandro Pérez Moya. El acto ha despertado verdadero entusiasmo en el distrito de Serranos.

CASINO DE UNION REPUBLICANA DEL DISTRITO DE LA MISERICORDIA (Fresquet, 18)

El próximo jueves, a las diez de la noche, dará comienzo en este Centro el ciclo de conferencias organizadas por la comisión de Propaganda para el presente curso

Don Alejandro Pérez Moya disertará sobre el tema «El Estatuto valenciano».

Por la actualidad del asunto a desarrollar y la calidad del disertante, esperamos que los correligionarios harán acto de presencia en dicho Centro.

CIRCULO REPUBLICANO DEL DISTRITO DEL MUSEO

Celebrará un gran baile esta noche de diez a una de la madrugada, titulado de los Perfumes.

Quedan invitados correligionarios, socios y familias.

CASINO EL AVANCE DE LA VEGA ALTA

Don Germán Fabra, delegado por la Junta Municipal para asistir a la Asamblea verificada en Madrid por el Partido Radical, dará una conferencia explicando el alcance de dicha Asamblea el martes día 25, a las diez de la noche, en el Casino El Avance.

Dada la importancia del acto para la buena marcha de nuestro Partido, se invita a todos los correligionarios de la Vega.—El presidente, Vicente Gil.

CIRCULO REPUBLICANO DEL DISTRITO DEL MUSEO
(Calle de Burjasot, 3, interior)

Convoca para el próximo jueves, a las diez de la noche, a junta general extraordinaria para tratar los siguientes puntos:

Asunto escuela y confección del nuevo reglamento de este Centro. Siendo de gran interés los asuntos a tratar, se ruega asistan todos los socios. Serán válidos con los números de socios que asistan. —El secretario, Emilio Cutanda.

Ateneo Mercantil

En esta sociedad ha quedado abiertta la matrícula de las clases de francés, inglés y contabilidad hasta el día 31 de los corrientes para alumnos de uno y otro sexos.

Las clases será nocturnas; comenzarán el primer día hábil del próximo mes de Noviembre y podrán concurrir a las mismas los socios que lo deseen, así como socios que lo deseen, así como sus hijos y dependientes, con sujeción a las condiciones establecidas en cursos anteriores.

Asociación Profesional de Estudiantes de Industrias F. U. E.

Esta Asociación pone en conocimiento de todos los socios e interesados en este conflicto, que la actitud nuestra sigue siendo la misma que desde un principio, teniendo que manifestar además que nos secundan en nuestras peticiones las escuelas industriales de Madrid, Sevilla, Alcoy, Linares, Vigo, Valladolid, Santander, Tarrasa y Villanueva y Geltrú.

Además, los compañeros de Madrid nos comunican haberse entrevistado con los señores ministros: De los Ríos, Marcelino Domingo y don Manuel Azaña, habiendo salido de dichas consultas favorablemente impresionados.

Esperamos que esta impresión favorable dará nuevos ánimos a todos aquellos que estamos manteniendo esta justa huelga. — La directiva.

Gobierno civil

El Gobernador civil don Luis Doporto sólo nos ha manifestado ayer que, relacionado con las cosas que se vienen comentando estos días sobre la exportación de frutas, había hablado con su colega el gobernador civil de Oviedo, el cual le ha dado una nota sobre dicho asunto.

La nota del gobernador de Oviedo dice así:

«Hacer constar que no se trata de la imposición de un gravamen sobre la exportación valenciana para dedicar la prima de exportación a que se resuelva el problema hullero asturiano, sino que en el curso de unas conversaciones que tuvimos con el secretario de la Sociedad de Exportadores de Frutas y Hortalizas de Valencia, en relación con este negocio de exportación, se habló de las gestiones que llevamos nosotros, los representantes de los hulleros asturianos, con el ministro de Agricultura. La exportación valenciana se realiza en forma un poco caótica, lo que hace que muchas veces por la afluencia de frutas al mercado extranjero se obtengan precios bajísimos que muchas veces no bastan a cubrir el flete, cosa que ya sabemos muchos de los que en él estamos. En el curso de esas conversaciones es cuando se dijo aquí que la exportación se ordenara con bases racionales con el beneficio normal que se aplicaría a los exportadores valencianos y que cabría dedicar una parte de este beneficio que resultara del mejor precio a una caja del Estado que lo invertiría en aquellas atenciones que se considerasen más indispensables, y entonces fué cuando se habló de sacar una prima. Pero nunca de un gravamen sobre la exportación frutera.

Estas manifestaciones que yo he hecho para los periódicos de Asturias, son las que se hicieron a «El Sol», y como éstos no lo interpretaran tal como yo lo pensaba, no me hago responsable de lo que éste haya dicho. Hablé de esa sugerencia como de otras muchas que surgieron sobre este punto de la conversación, y no había más que eso de toda ella. Y desde luego, la solución que nosotros pedimos al Gobierno no tiene nada que vèr ni rozar para nada a la economía valenciana; y nos ha extrañado mucho que la Prensa valenciana haya dado importancia a este asunto que por parte de los gestores de los intereses de Asturias se piense en una solución que pueda afectar a los intereses valencianos.»

LA HUELGA DE LOS ASTILLEROS

El Gobernador civil nos ha dicho también, con referencia a la huelga de los Astilleros, que está esperando el regreso a Valencia de los obreros que fueron a Barcelona para ver qué determinación adoptan, y que sin perjucio de ello la empresa ha publicado ya un anuncio en la Prensa concediéndoles un plazo hasta el lunes próximo.

Un extraordinario de "La Voz de Aragón"

El importante diario zaragozano ha sorprendido gratamente a sus infinitos lectores de España con la publicación de un espléndido número extraordinario para conmemorar sus famosas fiestas del Pilar. Aparte lo copioso de su lectura—cuarenta páginas—, la calidad de los trabajos gráficos y literarios que contiene el expresado número, estampado en colores, justifica la cultura y el entusiasmo que enaltece a la Redacción de «La Voz de Aragón» y a su inteligente director don Fernando Castán Palomar.

El procedimiento del grabado en colores se ofrece en dicho número con un grado tal de perfección, que no se sabe qué admirar más: si las composiciones artísticas o la delicadeza de matices que las embellecen. Un verdadero éxito; y parejo a éste el literario: trabajos originales interesantes de «Don Indalecio» y Ramón Lacadena, es decir, del mismo escritor, hablando primero de toros y, al firmar sin seudónimo, haciendo una amena crítica del libro «Escenario Zaragozano» del director señor Castán Palomar; de César González Ruano; un Cuento baturro, de Mario Albar, de aquel querido amigo nuestro y admirado actor; unas «Chilindrinas», de Tomás Seral y Casas; «Los olvidados rostros de la Zaragoza de anteayer», debido a la pluma de Fernando Castán Palomar; «Chapuzón literario», por Fernando Mora; «Cancionero de coplas aragonesas», por Angel Abad Tardez y T. Iriarte Reinoso; una crónica encomiástica de «Miss España» con el estupendo retrato de la misma; otros trabajos importantes de Pablo Cistue de Castro, Serrano Valerio, información general, etc., etc. Importa consignar que el referido número contiene la reproducción de un cuadro de Goya del que no teníamos referencia y que representa el incendio del Teatro de las Comedias de Zaragoza, en Noviembre de 1778. Ciertamente constituye una nota del mayor interés, como el número todo en suma.

Reciban nuestra felicitación más cordial los compañeros redactores de «La Voz de Aragón» y un abrazo efusivo el director, nuestro querido amigo don Fernando Castán Palomar.

Centro republicano El Porvenir

Hoy domingo día 23 celebrará el II aniversario de su fundación la simpática Peña Khongho, compuesta por entusiastas correligionarios del Centro Republicano El Porvenir.

Con tal motivo se ha organizado el siguiente programa de festejos:

A las once de la mañana, reparto de cien raciones a los pobres de los poblados marítimos, compuestas de medio kilo de arroz, medio kilo de pan, un pastel o cajetilla de tabaco según el sexo y una peseta cincuenta céntimos en metálico.

El acto será amenizado por la Banda Unión de Pescadores y a él están invitados las autoridades y las personalidades del Partido.

A las 14.—Banquete íntimo y fraternal en el Hotel del Puerto.

A las 17.—En la calle de La Barraca, situada a espaldas del Centro, concurso de cucañas, carreras de sacos y otras atracciones, concediéndose premios a los vencedores.

A las 22.—Extraordinario baile familiar. Durante el descanso se procederá a elegir la belleza de la Peña Khongho, entre las señoritas que asistan, pronunciando un discurso para cantar la tradicional belleza de la mujer valenciana, nuestro querido amigo e ilustre jurisconsulto don Faustino Valentín.

Una selección de elementos de la Banda de Unión de Pescadores amenizará el acto.

Las señoras serán obsequiadas con flores y, finalmente, al terminar cada parte del programa durante el día, se dispararán tracas de largo metraje.

¡Para que vuelvan a conspirar!

Relación oficial completa de los propietarios a quienes afecta la expropiación decretada en 19 de Septiembre

(Conclusión)

317.—Osorno. — El duque de Alba de Tormes.

318.—Palma del Río. — El duque de Hijar.

319.—Paredes de Nava. — Doña Trinidad García Sancho y Zabala. Madrid

320.—Peñaranda de Bracamonte. — Doña María del Rosario Téllez Girón. Madrid.

321.—Peraleda. — Doña María Josefa Sureda y Fortuny. Palma de Mallorca.

322.—Plasencia. — El duque de Castro Enríquez.

323.—Priego. — El marqués de Castromonte.

324.—Puebla del Maestre (de la). —Don Francisco Fernández de Córdoba y Fernández. Madrid .

325.—Puñoenrostro. — Don Manuel Manzanos y Matheu. Madrid.

326.—Del Real. — Don Francisco Javier Azlor de Aragón y Hurtado de Zaldívar. Biarritz.

327.—Revillagigedo.—Don Alvaro María de Armada y Ulloa. Madrid.

328.—Romanones. — Don Alvaro Figueroa y Torres. Madrid.

329.—Salvatierra. — El duque de Hijar.

330.—Salvatierra de Alava. — Doña María de los Dolores Gómez-Maquiera. Madrid.

331.—Santa Coloma.—D. Enrique de Queralt y Fernández Maquieira. Madrid.

332.—Santa Cruz de los Manueles. — Doña María del Pilar Jordán de Urries Suances. Santander.

333.—Santa Engracia. — Don Francisco Javier Jiménez y de la Puente. Madrid.

334.—Santa Gadea. — Adelantado mayor de Castilla. El duque de Medinaceli.

335.—Santa Isabel. — Doña Hilda Fernández de Córdoba y Mariátegui. Madrid.

336.—Sástago. —Don Luis Beltrán Escrivá de Romaní. Madrid.

337.—Serrallo (del).—Don Jaime de Arteaga y Falguera. Madrid.

338.—Siruela.—El duque de Alba de Tormes.

339.—Superunda.—Don Ignacio de Gortaza y Manso de Velasco. Bilbao.

340.—Toreno.—Don Alvaro Quelpo de Llano y Fernández de Córdoba. Madrid.

341.—Torre Arias.—Don Ildefonso Pérez de Guzmán el Bueno. Madrid.

342.—Torrejón. — Doña María de la Concepción Valenzuela y Samaniego. Madrid.

343.—Torres Cabrera. — Don Alfonso Martel y Arteaga. Ecija.

344.—Torroella de Montgrí. — Don Joaquín de Robert y Carles. Barcelona.

345.—Valmaseda. — Don Antonio Villate y Vaillant. Madrid.

346.—Vallesa de Mandor (de la). —Don Enrique Trénor y Despujol. (Valencia.)

347.—Vía Manuel. — El duque de Arévalo del Rey.

348.—Villagonzalo. — Don Fernando Maldonado y Salabert. Madrid.

349.—Villanueva. — Don Adolfo Ponce de León y del Corral. Habana.

350.—Viñaza (de la).—Don Cipriano Muñoz y Manzano. Biarritz.

EX VIZCONDES CON GRANDEZA

Número 351.—Alborada (de la). —Doña Rita Muñoz y Bernaldo de Quirós. San Sebastián.

EX BARONES CON GRANDEZA

Número 352.—Viver. — Don Darío Rumeu y Freixa. Barcelona.

CON GRANDEZA

Número 353.—Casa de Lazcano (de la). — El duque del Infantado.

354.—Casa de Rubianes (de la). —Don Gonzalo de Ozores y Saavedra. Madrid.

«GRANDES», SIN DENOMINACION

Número 355.—Doña María de las Mercedes de Arteaga. Madrid.

356.—Don Jaime Mariátegui y Pérez de Barradas. Madrid.

357.—Don Juan Antonio Güell y López. Barcelona.

Ciudadanos extranjeros que se hallan en propiedad de la grandeza de España:

358.—Don Luis Elías-José Enrique de Galard de Bearn. París.

359.—Don Armando Francisco Julio María de Rochefoucauld y Ligne. París.

360.—Doña Luisa Isabel Juana María Teresa de Cossé-Brisac y Walsh Serrant. París.

361.—Don Ernesto Luis Enrique Lamoral de Ligne y Talleyrand-Perigord. Bruselas.

Acto civil en Manises

Hoy domingo, 23, se celebrará en esta importante población el primer casamiento civil, cuyo acto tendrá una brillantez inusitada.

Los contrayentes son nuestros estimados amigos doña Manuela Gálvez Tortajada y don Miguel Clemente Romero.

Al acto cívico, que se celebrará a las diez de la mañana, asistirán el primer teniente alcalde y consejero federal de nuestro Partido don Manuel Gisbert Rico y los diputados a Cortes don Joaquín García Ribes, don Ricardo Samper Ibáñez y don Julio Just Gimeno.

También asistirá una representación del Comité Político de nuestro Partido.

Remitido

La situación del conflicto en los Astilleros y talleres Gómez

Con precisión y claridad hacemos pública la situación del conflicto actual en los Astilleros y Talleres Gómez.

Ayer por la mañana, después de la referencia de los compañeros delegados que con carácter informativo salieron para Barcelona, el personal huelguista, con serenidad y absoluta unanimidad, acordó hacer un alto en el camino y reintegrarse al trabajo mañana lunes.

Esta determinación no quiere eludir el gesto noble y altruista iniciado en defensa de los camaradas huelguistas del Nuevo Vulcano, pues el conflicto, aunque con deficiencias lógicas de una lucha larga contra enemigos poderosos y confabulados, continúa en pie, sin que por el momento pueda decirse quién vencerá a quién.

Tampoco quiere suponer que la determinación de los dignos huelguistas de Astilleros y Talleres Gómez es consecuencia del reto lanzado por la empresa tantas veces repetido y coreado con desplantes incorrectos por un Gobernador propio de los tiempos Fernandinos.

A estos desplantes han sabido contestar en su debido tiempo y en la forma merecida, quienes no han perdido la dignidad de trabajadores, ni mucho menos el concepto altamente moral de quienes se conceptúan hombres antes que trabajadores.

El acuerdo, pues, de reintegrarse al trabajo, no suponía desmoralización ni claudicación, pero la dirección de Astilleros, que, como siempre, cuando cree ver flaqueza en el ánimo de los trabajadores, procura manifestar su inclinación al ensañamiento. Al presentarse el comité de huelga en la dirección de Astilleros, con los acuerdos de los trabajadores, ésta condicionó el reanudar el trabajo a base de dejar en sus puestos a los esquiroles que habían suplantado en sus cargos a los huelguistas. Pocos son estos desgraciados — y con la agravante de haber sido enviados a la empresa por una entidad filial de la U. G. T., con la que en su día ajustaremos cuentas —, pero el personal huelguístico de Astilleros y talleres Gómez, que como decimos al principio, tomó el acuerdo de reintegrarse al trabajo sin claudicación, mantendrá el conflicto existente con todas las consecuencias, hasta conseguir dignamente que cada uno, al entrar al trabajo, ocupe el lugar que le corresponde.

Tome nota de ello quien en este caso concreto se considere aludido y sin excusas de ninguna clase, atengámonos todos a las consecuencias.

EL COMITE DE HUELGA.

La Unión y el Fénix Español
Compañía de Seguros Reunidos
Capital social: 12.000.000 de pesetas efectivas, completamente desembolsado. Subdirecciones en todas las provincias de España, Francia, Portugal y Marruecos — FUNDADA EN 1864
Seguros sobre la VIDA — Seguros contra INCENDIOS — Seguros de VALORES — Seguros MARITIMOS
Seguros contra el robo y el tumulto popular
Subdirectores en VALENCIA y su provincia: Don Luis J. Babí, Lauria, número 7. Teléfono 11.407.—Don Daniel Martínez, Don Juan de Austria, número 2. Teléfono 14.215.

Ministerio de Educación, Cultura y Deporte 2012

Fundamentos que justifican la petición de Valencia de la creación de la Escuela de Altos Estudios Mercantiles o sea la transformación de la Escuela Profesional de Comercio que actualmente existe, aumentándole las dos secciones, Comercial y Acturial del grado de Intendente

Tan justa solicitud, se basa en razones de orden económico, geográfico y académico y docente

RAZONES DE ORDEN ECONOMICO

La gran potencialidad económica de la provincia de Valencia, que no se puede fingir ni improvisar y que es la medida de su extraordinaria vitalidad, está probada de modo incontrovertible por la realidad de los hechos, revelada por los datos estadísticos siguientes, que señalan a esta provincia un lugar preponderante en la economía española.

AGRICULTURA: El valor de la producción en las primeras provincias es:

1) Valencia...	540.000.000 de pesetas
2) Sevilla	410.000.000 de pesetas
3) Barcelona	400.000.000 de pesetas

INDUSTRIA: La ponderabilidad de su industria está indudablemente en relación con la contribución industrial que satisface al Estado, y en este aspecto el cuadro comparativo y colocación por provincias es el siguiente:

1) Provincia de Barcelona...	28.500.000 de pesetas
2) Provincia de Madrid...	21.600.000 de pesetas
3) Provincia de Valencia	10.000.000 de pesetas
4) Pronvicia de Sevilla...	5.700.000 de pesetas
5) Provincia de Zaragoza	5.000.000 de pesetas

COMERCIO: Exponente que denota la excepcional categoría y lugar que ocupa en este aspecto, es el orden comparativo del movimiento de los principales puertos de España, como sigue:

BUQUES CON CARGA

Puertos	Entrados	Salidos	Totales
1) Valencia	1.453	1.751	3.204
2) Barcelona...	1.878	1.299	3.177
3) Bilbao...	1.060	864	1.924
4) Sevilla...	786	786	1.572

El carácter exportador de su comercio determina, por otra parte, que en esta provincia hay que estar en contacto y conocer los múltiples problemas económico comerciales y de índole internacional que le pueden afectar. Una investigación realizada por el ya importante Centro de Estudios Económicos Valencianos, resumida en el siguiente cuadro, confirma nuestra afirmación:

VALOR EN PESETAS DE LAS PRODUCCIONES

	Agrícola	Industrial
Provincia de Valencia, producción ...	731.499.000	405.053.737
Exportación por mar...	358.402.746	67.163.518
Resto...	373.094.254	337.890.219
Exportación por tierra...	119.367.583	11.432.704
Resto para el consumo interior ...	253.726.671	326.457.516

(La diferencia que aparece en la valoración de la producción agrícola entre este último cuadro y otro anterior, obedece a que en este último caso, a la valoración primera de los productos agrícolas en el campo, se añade la cuantía del aumento por los trabajos y sencillas manipulaciones imprescindibles para darle disponibilidad comerciable al producto agrícola.)

FINANZAS: Potencia tal en su agricultura, industria y comercio origina un importante movimiento financiero, patentizado en la existencia y funcionamiento floreciente en la ciudad de Valencia de más de quince bancos, y la gran cuantía de las transacciones de divisas monetarias, ya que es la plaza, de entre todas las de España, que tiene más alto porcentaje en el total comercio de divisas de las principales naciones européas y americanas.

No es extraño, pues, que contemplando tan vivo panorama, afirme en uno de sus concienzudos estudios el aludido Centro de Estudios Económicos Valencianos, que «Valencia tiene un conjunto económico tan importante y tan vario, que necesita imperiosamente, para su conservación y ampliación a la vez, científicos y profesionales de la economía, para orientarla conscientemente y con posibilidades de éxito ante la lucha, cada vez creciente, en la competencia económica mundial».

Si, como es natural, se estima que los centros de enseñanza científica y profesional deben radicar en lugares en que por sus realidades resulten necesarios para la formación de las actividades ciudadanas, y por otra parte apreciamos lo recomendable o imprescindible que es disponer para estos estudios, de un ambiente propicio, y que además de resultar para la enseñanza un laboratorio adecuado y aprovechable, puedan, los que adquieren un orden de conocimientos, hallar ancho campo de aplicación a su actividad y competencia, no deja lugar a duda, que el caso de Valencia es tipo, para que en su capital se establezca la Escuela de Altos Estudios Mercantiles que propugnamos.

RAZONES DE ORDEN GEOGRAFICO

La situación geográfica de Valencia, unida a su vitalidad económica antes consignada y a sus importantes centros de cultura, determina que resulte un centro de influencia y atracción económica de la vida total de otras provincias. Por tal motivo al referirnos a la provincia de Valencia, no se puede olvidar la intensa vida de relación que mantiene con las provincias de Alicante y Castellón que constituyeron su personalidad regional, y las de Teruel, Cuenca y Albacete, que buscan salida al mar por el punto más cercano y de mejores condiciones comerciales, para la valoración de sus producciones y la recepción de las mercancías extranjeras.

Con referencia a los estudios mercantiles, está comprobada la aseveración anterior, por el número de alumnos que de las citadas provincias acuden a las aulas de la Escuela Profesional de Comercio de Valencia a recibir sus enseñanzas.

Implantando en Valencia la Escuela de Altos Estudios Mercantiles, quedaría bien servida la zona de Levante, que dispondría de la de Barcelona y de la de Valencia, a distancia conveniente una de otra, en una armónica distribución de esta clase de estudios en el territorio español, y ambos centros, establecidos en dos núcleos de intensa vida económica, en que son necesarias estas enseñanzas, y está asegurado su desenvolvimiento con el merecido esplendor.

RAZONES DE ORDEN ACADEMICO Y DOCENTE

El número de alumnos matriculados, siempre creciente, en la Escuela Profesional de Comercio de Valencia, es el siguiente:

	Oficiales	Libres	Sección femenina	Totales	ASIGNATURAS
Curso 1931/32	202	603	101	904	3.781
Curso 1932/33	503	¿?	103	606	2.182

o sean un total para el curso último de 904 alumnos y en el actual 606 sólo de oficiales, precisamente el doble del año anterior, y añadiendo como probable el mismo número de alumnos libres que el año pasado, nos dará el total para el año actual de 1.209 alumnos.

Ahora bien; como al referirnos a las secciones de Altos Estudios Mercantiles hay que presumir que a ellas acudirían los estudiantes procedentes de la Escuela de Comercio de Alicante, por su proximidad, el Censo escolar de dicha Escuela hay que sumarlo al de Valencia, para considerar el total como integrado el contingente del que habrían de salir los futuros alumnos que siguieran en Valencia el grado de Intendente.

Por otra parte, los estudiantes de la carrera de Comercio suelen proceder de la clase media y trabajadora, con medios de vida modestos que no pueden soportar los costosos desplazamientos a Madrid y Barcelona, que además de estar muy alejadas de las provincias levantinas, son ciudades de vida cara, en que hay que realizar considerables dispendios para el alojamiento y manutención de los estudiantes, completamente descentrados de sus familias y por ello se produce el fenómeno de malograr, con daño nacional, inteligencias y legítimos propósitos de alcanzar con el estudio una relevante competencia científica y profesional en lo económico-comercial.

En cambio, en esta ciudad de Valencia, cuyo coste de vida es más barato y sobre todo está en congruencia con el acostumbrado a subvenir en las referidas provincias limítrofes, y en que además por su proximidad y dadas las relaciones familiares entre los naturales de las mismas, el desplazamiento y la vigilancia familiar es más realizable, creando la Escuela de Altos Estudios Mercantiles se facilitaría a una población de 2.821.221 habitantes de hecho de las seis provincias aludidas, la posibilidad de ensanchar el horizonte a la juventud estudiosa, para satisfacción de sus apetencias de saber y de adquirir las máximas condiciones favorables para actuar con eficacia en la formidable lucha moderna por la existencia y poder servir a las empresas y servicios de gran envergadura económica de al nación.

COSTE DEL ESTABLECIMIENTO DE LA ESCUELA DE ALTOS ESTUDIOS MERCANTILES EN VALENCIA

Cinco catedráticos a 4.000 pesetas...	20.000 pesetas
Un profesor especial, 3.000 pesetas...	3.000 pesetas
Seis auxiliares a 1.500 pesetas...	9.000 pesetas
Gastos de material...	10.000 pesetas
Total...	42.000 pesetas

Valencia 20 de Octubre de 1932.

NOTA.—No obstante si hubiera imposibilidad de conseguir la consignación en los próximos presupuestos de cantidad de tan poca importancia, podría, sin ninguna dificultad, crearse inmediatamente dicha Escuela de Altos Estudios Mercantiles, para dotarla en presupuestos venideros, al igual que se ha hecho en otras provincias y de reciente en la de Coruña.

Actualmente existen escuelas de Altos Estudios Mercantiles en Madrid, Barcelona, Bilbao y Coruña.

BANCO HISPANO AMERICANO

Casa Central: Plaza de Canalejas, 1
MADRID

143 sucursales en la Península - Baleares - Canarias y Norte de Africa

Capital autorizado. . . Pts. 200.000.000
Capital desembolsado. » 100.000.000
Reservas. . . . . » 48.089.535

Realiza operaciones de Banca y Bolsa en España y en todas las partes del mundo. Ejecuta bancariamente toda operación comercial

Facilita cartas de crédito para viajar por todo el mundo

Sucursales urbanas.

MADRID. . . . . Duque de Alba, 15; Alcalá, 76; Glorieta del 14 de Abril; Fuencarral, 82; Avenida de Eduardo Dato, 6

BARCELONA. . . . . Plaza del Palacio, letra A; Ronda de San Antonio, 4; Calle de Salmerón, 101

Sucursal en Valencia:
Calle de las Barcas, número 8

Teléfono número 13.040 -- Apartado de Correos número 144

Dirección telefónica y telegráfica:
Hispamer

FABRICA DE SOMBREROS
José Olmos Marco
Ventas al por mayor y detall :-: Precios de fábrica :-: Ultimos modelos :-: Colores sólidos :-: Especialidad en los encargos
Cuarte, 136 — TRANVIA NÚMERO 7 RUZAFA-MATADERO

Oloroso "Lebrero"
Pedro Domecq

RADIO

De aficionado a aficionado

El fenómeno de demodulación es uno de los fenómenos que con mayor frecuencia habrá observado todo radioaficionado. Consiste en la atenuación que sufre una estación o señal cuando se introduce otra que llega con mayor intensidad.

Un caso típico se puede observar en la proximidad de estaciones fuertes, las cuales anulan casi completamente los estáticos que antes se oían en el punto donde ahora se halla la estación.

Observando más prolijamente se puede notar que ambas frecuencias quedan atenuadas, sea la deseada como la interferente, pero en proporción mucho más notable la que llega con menor intensidad.

* * *

Programas para hoy:

Valencia, ocho mañana, diario; 11'30, programa selecto.

Tarde, 1'30, concierto: «¡Viva Verdi!», marcha, Zimmer; «Mazurka», sólo de violín, Winiaeski; «Beauté souriante», intermedio, Kokert; «Sansón y Dalila», fantasía, Saint-Saens; «Vals rustique», Krome; «Ruy Blas», obertura, Mendelssohn; «Aromas de Valencia», marcha, Lito.

Y se acabó por hoy.

Para mañana lunes anuncia:

Tarde, 1'30, concierto:

«Un mariage a Lelliput», marcha, Translateur; «Euryanthe», obertura, Weber; «Serenade», de Translateur; «La bella de Nueva York», fantasía, Kerker; «Serenata andaluza», Armándola; «La Marsellesa», selección, Caballero; «Apollo», marcha, Linge; seis, discos.

Noche, 9'30, cambios, cantos regionales por Purita Roca, orquesta y Prensa.

Barcelona, 7'15 mañana, cultura física y diario; once, horas; una tarde, sobremesa, beneficencia; 5'30, discos, orquesta, tenor, agricultura en catalán; soprano, orquesta y transmisión de bailables.

Madrid, 11'30 mañana, transmisión de concierto por la Banda municipal, desde el Retiro; 9'30 noche, acordeón, canto y flamenco por Rodrigálbez y Niño de la Peña.

Sevilla, nueve noche, banda y flamenco.

España, seis tarde, discos.

R. A. Barcelona, 11'45 mañana, sermón; emisión para la mujer; discos; cuatro tarde, danzas; 8'30 noche, orquesta y bailables.

ONDA EXTRACORTA:

Vaticano, once mañana y ocho noche.

Colonial, de once mañana a 11'30 noche.

Schenectady, de once noche a cinco madrugada.

Chelmsford, de 12'30 a 13'30.

ONDA CORTA:

Praga, 8'30 noche, discos, transmisión de concierto; Prensa.

Ostrava, 7'30 tarde, orquesta.

Brno, siete tarde, teatro.

Bratislava, seis tarde, concierto.

Suiza Romana, 8'30 noche, orquesta.

Suiza Alemana, seis tarde, variedades.

Estocolmo, 7'30 tarde, gran concierto.

Copenhague, ocho noche, orquesta sinfónica.

Bucarest, 6'30 tarde, transmisión de ópera rumana.

Vilno, ocho noche, concurso musical.

Riga, ocho noche, oberturas célebres.

Helsingfors, siete tarde, orquesta sinfónica.

Roma, 7'30 tarde, opereta.

Milán, 7'30 tarde, soiré de gala.

Palermo, 7'30 tarde, orquesta.

Bari, ocho noche, música europea.

Budapest, 6'30 tarde, comedia.

Hilversum, 7'30 tarde, transmisión de concierto.

Toulouse, nueve noche, banda militar.

Lafayette, 8'30 noche, discos.

Hamburgo, ocho noche, sesión nórdica.

El resto, variedades.

* * *

Correspondencia:

Don Eleuterio U.—C.—Agradecidos a sus gestiones; cariñosos saludos.

Don José C.—Capital.—No es caro ese presupuesto, pues la marca es, por hoy, de lo mejor; saludos.

EQUIS

URODONAL
disolvente del ácido úrico
se expende en frascos de triple cabida para una cura completa

Diputación

"Contestando a la carta abierta suscrita por varios vecinos del pueblo de Albal, publicada en "El Mercantil Valenciano" y dirigida al presidente de la Diputación provincial, he de manifestar lo siguiente:

Que esta Comisión Gestora, compenetrada de la importancia que para el desarrollo de la riqueza agrícola tienen las vías de comunicación, procura mantener en buen estado de viabilidad de las carreteras y caminos vecinales que de ella dependen. Lucha, naturalmente, con las dificultades económicas, pues para la conservación de los 918 kilómetros de caminos vecinales que en la actualidad tiene construídos, dispone de una consignación de 346.000 pesetas; 146.000 pertenecen a la subvención del Estado y 200.000 pesetas de fondos provinciales, resultando una consignación anual y por kilómetro de 366'66 pesetas.

Con estos datos a la vista, se comprende fácilmente que no pueda sostenerse en buen estado de conservación, el número de kilómetros de caminos construídos.

Para remediar este estado de cosas, la Comisión Gestora y sobre todo su presidente, ha trabajado con actividad y tesón para conseguir nuevos arbitrios, que le permitieran acometer, de una vez y para siempre, el buen estado de sus caminos, consiguiendo que por fin se reconociera a la Diputación el derecho a percibir la parte que le corresponde en la participación de la patente nacional sobre automóviles, cuya patente establecida en el año 1927, no ha producido hasta el segundo semestre del año actual, beneficio alguno a la Diputación.

Ni aún con este nuevo ingreso y reforzando las consignaciones que actualmente dispone, podría la Diputación, conservando sus caminos y carreteras con firme ordinario, dar satisfacción a los anhelos de los pueblos de la provincia, que sienten la necesidad de buenos caminos, sin las molestias del polvo en verano y barro en invierno.

Con el propósito, pues, de acometer este problema y de dotar de firmes especiales a los caminos que por su intensidad de tráfico y zona de emplazamiento lo necesiten, se convocó en el mes de Mayo último una asamblea de alcaldes interesados en dichos caminos, existiendo una perfecta unanimidad del establecimiento de los firmes especiales.

Desde esa fecha, la sección de Vías y Obras Provinciales, está trabajando en la redacción de los proyectos y como se trata de establecer firmes especiales en una longitud aproximada de 180 kilómetros, la redacción de los citados proyectos y la tramitación del expediente hasta la subasta de las obras, podrá quedar terminada dentro de la próxima anualidad, comenzando inmediatamente y lo más rápidamente posible las respectivas obras.

Por lo que particularmente al camino de Albal a Catarroja se refiere, dicho camino quedará reparado, a ser posible, antes de la recolección de la naranja. En estos días se está terminando la reparación del camino de Paiporta a la Alquería del Alba, seguirá la de Paiporta a Benetúser y el pequeño ramal a Sellent, siguiendo después Catarroja a Albal y Albal Torrente, aprovechando de esta manera el mayor rendimiento posible a la máquina apisonadora y evitando recorridos inútiles.

También es interesante hacer constar, que el pago por todos conceptos que deben realizar los ayuntamientos a esta Diputación provincial, va con un retraso imperdonable, del que no son responsables otras personas que quienes dirigen la administración principal respectiva y contra cuyo retraso, se esfuerza la presidencia en dictar medidas que llegan incluso al apremio, pero que sin la colaboración de los administradores y aún de los mismos vecinos de cada pueblo, imposibilitan la labor provechosa de tener los caminos en las disposiciones que tanto el ingeniero director de Vías y Obras, como la Comisión Gestora desea.

—

Por la presidencia de esta Diputación provinical, ha sido convocado al Tribunal de Oposiciones a la plaza de obstetricia, vacante en el Hospital provincial, para el próximo sábado día 29 de los corrientes, a las doce de la mañana, al objeto de constituirse y poder proceder rápidamente al comienzo de las referidas oposiciones.

De cinematografía

La Compañía Industrial Films Español, S. A. (Cifesa), ha sincronizado en estudios nacionales dos películas, presentando a CONRAD VEIDT en «Rasputín» y a LIL DAGOVER en «Isabel de Austria».

Estas películas son las primeras sincronizadas en España y con aparatos toma sonidos cuyo invento es español.

Actualmente va a sincronizar la película de la Sociedad de Berlín Torra-Film, «Ocho muchachas en una lancha», que tanto éxito ha alcanzado en el Cine Pejast de la UFA, de Berlín.

El capital de la Compañía Industrial Film Español, S. A. (Cifesa), está integrado por elementos valencianos, habiendo llegado a un acuerdo para la distribución y sincronización de películas con toda la producción de la temporada 1932-33 de la Sociedad Eidophon y de la Torra-Film, de Berlín.

CIFESA se propone el producir dos películas en España en Enero de 1933, aprovechando los envidiables exteriores que proporciona nuestro país recogiendo y encauzando nuestro temperamento artístico.

La orientación que piensa seguir en todos sus argumentos es de España con las repúblicas sudamericanas.

AGRUPACION FEMENINA DE FRATERNIDAD REPUBLICANA DEL DISTRITO DEL PUERTO

Convocatoria urgente

Se convoca a las asociadas que integran esta Agrupación Republicana a la junta general extraordinaria para tratar asuntos importantes relacionados con el reparto de ropa del Ropero de Unión Republicana, que tan dignamente preside doña Pilar Tortosa de Blasco. Al mismo tiempo se han de tomar acuerdos contra aquellas personas que, perteneciendo a nuestro Partido, se entretienen en propalar falsas noticias contra nuestra Agrupación, que está por encima de esas vividoras que estarían mejor bautizando a los hijos de aquellas familias que por su ignorancia se dejan engañar de esas falsas propagandistas que, de comprobarse, serán dadas de baja en nuestras agrupaciones y publicados sus nombres en nuestro órgano EL PUEBLO.

Al propio tiempo se ruega a todas las componentes de esta organización que tengan hijas acudan a la reunión, para darles cuenta de la apertura del Grupo Escolar, que se verificará el lunes 17, y ver de completar la matrícula con arreglo a los acuerdos tomados en la junta general y que se trató de las cuotas que han de pagar los hijos de los socios.

Esta reunión se celebrará hoy domingo, a las cuatro de la tarde.—Concha Brau.

Travesía a remo

En las últimas horas de la tarde de ayer amarró junto al Club Náutico, en construcción, una canoa a remo, tripulada por su propietario Mr. Louis Boden, de nacionalidad francesa, el que intenta hacer la travesía Argel-Niza, vía Gibraltar, para disputar un premio establecido por el Nautic Club de Francia.

La embarcación mide siete metros de larga por 95 centímetros de eslora, y salió el día 14 del pasado mes del puerto de Orán, haciendo las siguientes escalas: Chafarinas, el 19; Puerto Capaz, el 25; Río Martín, el 26; Rincón de Medik, el mismo día; Ceuta, el 27; Gibraltar, 1.º del actual; Málaga, el 3; Almería, el 8; Cartagena-Alicante, el 18.

Su tripulante nos dice que en algunos sitios de su ruta encontró algo de mal tiempo, pero espera llegar felizmente al fin de la etapa, por lo que hoy, a las doce se hará de nuevo a la mar.

Buen viaje y suerte le deseamos al intrépido navegante.

Mutualidad Alianza Levantina de Valencia

Se convoca a junta general ordinaria para hoy, a las diez y media de su mañana, por primera convocatoria, y a las once por segunda, en su domicilio social, calle de Pi y Margall, 62, primero y segundo, para tratar el siguiente orden del día:

Lectura del acta anterior.
Dación de cuentas:
Ruegos y preguntas.

El presidente, Julio Saborit; el secretario, Manuel Salvador.

Federación de Juventudes de Unión Republicana Autonomista de Valencia y su provincia

Hoy domingo, a las diez de la noche, dará una conferencia política el presidente de esta Federación, Leopoldo Querol Ibáñez, en la Juventud de Unión Republicana de la Casa de la Democracia del distrito del Puerto.

Quedan invitados todos los correligionarios, particularmente los del distrito del Puerto

Inyecciones de suero oxigenado - Reuma, Ciática, Tuberculosis y Anemia
Método científico - Doctor MARQUES (Encima del bar Valencia), Bailén, 2

Ministerio de Educación, Cultura y Deporte 2012

Espectáculos

Teatro Principal

Compañía de comedias cómicas
Casimiro Ortas
Ultimos días
HOY DOMINGO
A las 6'15 tarde y 10'15 noche:

¡Engáñala, Constante!

¡Grandioso éxito!
Mañana lunes, funciones populares. BUTACA, 2'50 pesetas. A las 6'15 tarde: «La Tela». A las 10'15 noche: «Soltero y solo en la vida»
Martes, a las 10'15 noche, estreno en este teatro de «Los Caballeros»

Teatro de la Libertad

(Antes Princesa)
Compañía
Delgado Caro-Martínez Tovar
Hoy domingo, a las 3'45 tarde:
LA DAMA X
A los 6'15 tarde:
Una verdadera mujer o la moral de la Ley
A las 10'15 noche:
EL GRAN GALEOTO

APOLO

Compañía de zarzuela titular
Hoy domingo, tres funciones
A las 3'30 tarde:
KATIUSKA
La mujer rusa
Por Rosario Ferrer, Conti, Domingo y Gracia
A las 6'30 tarde:
KATIUSKA
Por Mari Blumen, Conti, Riba y Domingo
A las 10'30 noche:
KATIUSKA
Por Mari Blumen, Conti, Riba y Moreno
Mañana lunes, tarde y noche, el éxito:
KATIUSKA

Teatro Ruzafa

Compañía de revistas
Hoy domingo, tres funciones
A las 3'30 de la tarde:
Las Leandras
A las 6'15 de la tarde:
Las Leandras
A las 10'15 de la noche:
¡Canta, Gayarre!
Las Leandras
Próximamente, ESTRENO:
¿Qué pasa en Cádiz?

TEATRE VALENCIÀ

(ALKAZAR)
Tranvías números 6, 7 y 8
A les 3'30 i sis vesprada i deu nit:
L'hort de les freses
¡Clamorós éxit!
Demá, vesprada i nit:
L'hort de les freses
Próxim estreno:
LENIN

Teatro Musical

Poblados marítimos. P. Rosario
Hoy de tres tarde a nueve noche
LA MINA DE ORO
Seis partes, por Tom Mix.
CASI UNA SEÑORA
Seis partes. Deliciosa comedia.
MANOLITA MARTINEZ
Bailes americanos.
LOLITA MARTINEZ
Bellísima canzonetista.
PEPITA SALES
Eminente estrella de las varietés. Exuberante bailarina. La única en su género. La maga del baile.

Noche, a las nueve. Especial. BUTACA, 0'60 — GENERAL, 0'30
EL TESORO DE LOS INCAS
Cinco partes emocionantes.
EL MISTERIO DE LA TORRE EIFFEL
Ocho partes. Inmenso drama.
MANOLITA MARTINEZ
LOLITA MARTINEZ
PEPITA SALES
Mañana lunes: La formidable película titulada LA HIJA DE LOS TRAPEROS. Dos jornadas. Ocho partes. Completa.

Gran Teatro

CINE MUDO
Hoy, a las 3,30 tarde y 9,30 noche, último día de los grandes éxitos.
La preciosa comedia americana
UNA MUJER
por Tom Moore e Irma Harrison.
La gran producción española
EL GUERRILLERO
(Juan Martín «El Empecinado»)
Episodio histórico de la guerra de la Independencia con Francia, por Amelia Muñoz y Manuel San Germán.
Mañana, grandioso programa:
VAGABUNDOS MILLONARIOS
Gran creación de Harry Liedtke.
LA VIRTUOSA DE FRANCIA
(Madame Recamier)
Página histórica de la revolución francesa e imperio napoleónico.

CINE CAPITOL

HOY, TRES SESIONES:
A las cuatro tarde, a las 6'15, especial numerada y diez noche. Ultimas proyecciones:

Completará programa:
EN CADA PUERTO UN TERROR
Por Stan Laurel y Oliver Hardy
Desde las once se despachan localidades para la especial
Mañana lunes, estreno:
Las calles de Nueva York
Por Buster Keatón

OLYMPIA

Hoy domingo, programa:
Sesión cuatro tarde, popular:
UNA COMICA
NOTICIARIO FOX
CARCELERAS
Sesión 6'15 tarde, numerada, y 10'15 noche:
LA CALLE DE LA LIBERTAD
por Charlot
PRIMAVERA (dibujos)
NOTICIARIO FOX
Exito definitivo de la primera producción sonora española
CARCELERAS
adaptación cinematográfica de la obra de nuestros paisanos maestro Peydró y R. R. Flores. — Director español, José Busch.—Casa distribuidora española, Exclusivas Diana. — Capital español. — Intérpretes (todos españoles): Pedro S. Terol, el notable barítono valenciano; Raquel Rodrigo, José Luis Lloret, Enrique Lacasa, Modesto Ribas, Antonio Gil y Pilar Soler.
Mañana lunes entrará en la
SEGUNDA SEMANA
CARCELERAS
que por ser la primera película sonora española, merece todos los honores de una gran producción. La casa editora española y la empresa de Olympia, agradecen muchísimo al público valenciano la favorable y entusiasta acogida que ha dispensado a esta primera producción nacional. Los aplausos prodigados, son el mayor estímulo para llegar a obtener la deseada producción nacional. ¡Adelante!

Cine Progreso

Hoy, continua de 3'15 a 12'30:
Curro, el dichoso
Emocionante película por Ken Maynard
Bandido por excelencia
Por Warner Bavter. Película sonora de largo metraje
Hay que casar al príncipe
Por Conchita Montenegro, José Mojica y Miguel Ligero. Hablada en español
Mañana lunes:
SVENGALY
la mejor película sonora de John Barrymore
LA DAMA ATREVIDA
por Luana Alcañiz y Ramón Pereda. Hablada en español

Eslava -- Hoy, tres funciones

A las 3'30 y seis tarde y a las diez noche:
La elegante y espectacular revista, notablemente reformada y de elegante y original presentación
ARCO-IRIS
La revista de las señoras
Presentada por VELASCO

La condesa de Montecristo o La aventura de una extra
Es una exclusiva LA SASOPI

COLISEUM ---- Hoy

A las 3'15 tarde:
Tres muchachas francesas
Producción M. G. M.
El ala rota
Hablada en español, por Lupe Vélez y Leo Carrillo
Semana próxima, gran acontecimiento:
Las luces de la ciudad, por Charlot

La condesa de Montecristo o La aventura de una extra
Es una exclusiva LA SASOPI

LIRICO -------- Hoy domingo

Tres sesiones: a las cuatro, a las 6'15 tarde (especial numerada) y a las diez noche:
EXITO —||— EXITO —||— EXITO
EL DR. FRANKESTEIN
La película más emocionante de todas —— Hoy último día
Mañana, colosal estreno Paramount:
UNA HORA CONTIGO
Lubist — Chevalier — Jeanette Mac Donald

SUIZO

Hoy, sesiones a las cuatro y seis tarde, numerada, y diez noche
Exito grandioso del estreno
Quería un millonario
Por Joan Benet y Spencer Tracy
Mañana:
Estreno de la opereta UFA
Dos corazones y un latido
(Vea el anuncio extraordinario.)

Cine Versalles

Hoy, de 3'15 tarde a 12'30:
NOTICIARIO FOX
LA DIVORCIADA
alta comedia por Norma Shearer
UNA CANA AL AIRE
hablada en español por Carmen Guerrero.
A las 9'30 noche, especial:
SEVILLA DE MIS AMORES
en español
LA DIVORCIADA
UNA CANA AL AIRE
Mañana, extraordinario:
(Un asesino entre nosotros)
¡DE FRENTE..., MARCHEN!
en español
HOMBRES DEL OESTE
por William Haines

Cine Ideal

Sonoro Western Electric
Hoy de 3'15 a 9'15.
MARRUECOS
Extraordinaria película sonora de largo metraje.
EL DIOS DEL MAR
Por Rosita Moreno, Ramón Pereda y Manuel Arbó. En español.
Noche a las 9'15.—Especial.
EL AS DEL CIRCO
Por Tom Mix.
MARRUECOS
EL DIOS DEL MAR
Mañana lunes:
GRAN GALA TRAVESTI
Formidable opereta europea.

Mundial Cinema

Maestro Aguilar, 31 — (Ruzafa)
De 3 tarde a 9'30 noche:
EL MISTERO DEL CUARTO AMARILLO y EL PERFUME DE LA DAMA ENLUTADA
las dos jornadas; toda completa
A las 9'30 noche:
RAZZIA
EL MISTERIO DEL CUARTO AMARILLO y EL PERFUME DE LA DAMA ENLUTADA
Mañana:
ESCLAVAS DE LA MODA
en español

Cinema Goya

3'15 tarde a 8'45 noche
REVISTA FOX SONORA
LA FLOTA DEL REY
(Alfombra)
Ultimo día del éxito
MILICIA DE PAZ
9'45 noche:
¿CONOCES A TU MUJER?
Hablada en español, por Carmen Larrabeiti y Rafael Rivelles.
NOTICIARIO FOX SONORO
MILICIA DE PAZ
Mañana lunes:
Dos rigurosos reestrenos:
ESPOSAS DE MEDICOS
CONGORILA
Explicada en español.

Cinema Martí

Para hoy domingo:
Las luces de Buenos Aires
Por Carlos Gardel
Mañana lunes:
La hija del guardabosque
AMOR
Y la graciosa y divertida comedia en español
De bote en bote
For Stan Laurel y Oliver Hardy

Cervantes

Calle Jesús, 61 — Teléfono 12.260
El pueblo maldito
Por Jack Oxie. Cinco partes
La Quinta Avenida
Gran drama de la vida moderna. Seis partes
Corazones sin rumbo
Según la novela de Pedro Mata, por Imperio Argentina y Pitusín. Seis largas partes
Una cómica en dos partes
Miércoles y jueves:
CARMEN

APOLO

Hoy, 3'30, 6'30 tarde y 10'30 noche:
Katiuska
Exito clamoroso

Cine Doré

Hoy, continua de 3,15 a 9,15.
EL REY DE LOS JINETES
Siete partes, por Ken Maynard y su caballo Tarzan.
LA GRAN IDEA
Seis partes, por Johnny Hines.
CORAZONES EN EL DESTIERRO
Siete partes, por Dolores Costello.
Noche, a las 9,15, especial.
LA GRAN IDEA
CORAZONES EN EL DESTIERRO
LA RUEDA DEL DESTINO
Siete partes, por Richard Barthelmes.
Mañana lunes, CARCELERAS (versión muda).

CONDAL CINEMA

Equipo Western Eléctric
A las 3'30 tarde:
Entre sábado y domingo
Film chico sonoro
DIXIANA
Opereta en colores, por Bebé Daniels
Mañana: Imperio Argentina, en CINOPOLIS

Royál Cinema

Socorro, 8
Desde las 3'30:
Programa maravilla
La producción sonora de gran emoción
LA INTRUSA
Por Gloria Swanson
El asunto sonoro en tecnicolor, producción sublime, interpretada por Otis Skineer, Loreta Young y Mary Duncan, titulada:
KISMET
Que ha obtenido tantos éxitos en todas las capitales de España
Completando el programa otros asuntos de interés
Mañana lunes:
MI CRIADO ES MI DUEÑO
Gran asunto sonoro.
¿CUANDO TE SUICIDAS?
Hablada en español por Imperio Argentina y Fernando Soler.
REPORTAJE SENSACIONAL
Por George Baneroff (sonoro) y otros asuntos.

Cine Giner

(Pilar, 7)
Desde las 3'30 de la tarde:
Selecto y piramidal programa
EL ANGEL AZUL
(Sonora)
Una maravilla cinematográfica deliciosamente interpretada por la incomparable pareja de «ases» Emil Jannings y Marlene Dietrich
¡Un bombón sonoro!
Lilian Harvey y William Fritsch
VALS DE AMOR
(Sonora)
El más espléndido asunto de los progresos del sonoro, una opereta ideal desempeñada sublimemente por los eminentes artistas Willy Fritsch y Lilian Harvey, la exquisita rubia de «El favorito de la guardia»
¡Un programa meteoro!
Mañana lunes:
EL TRIO DE LA BENCINA
Por Billy Fritsh y Lilian Harvey (sonora).
LA MUJER EN LA LUNA
Por Gerda Maurus y Fritz Rasp (sonora) y otros asuntos.

Trinquete Pelayo

Hoy, a las 2'45 de la tarde, dos grandes partidos de pelota, por los afamados pelotaris:
Primer partido
Pallero, Mora II y Aranda, contra Chelaet Peris y Lliria I
Segundo partido:
Cuart y Fernando, contra Guara y Lliria II
Escalera cuerda.
Primer partido:
Para mañana lunes, a las 2'45:
Fuentes, Fenoll y Lloco II, contra Pedro, Sueca y Micalet
Segundo partido:
Bailo y Lliria II, contra Patilla y Juliet
Escalera cuerda:

ÁPOLO

Hoy, 3'30, 6'30 tarde y 10'30 noche:
Katiuska
Exito clamoroso

Obreras

Sindicato de la Industria del Transporte de Valencia y su radio. — Hoy, a las diez de la mañana, celebrará este Sindicato Asamblea general de trabajadores que componen todas sus secciones, en el local de la Marítima Terrestre (antiguo Miramar).
Por el mucho interés que tiene esta Asamblea en estos momentos y por tener que tratarse asuntos de vital importancia, no es necesario recomendar la asistencia de todos los compañeros.—Por la junta única: El presidente, Miguel Cabo.

—

Unión de Ropavejeros. — Celebrará junta general hoy, a las diez de la mañana, en su local social (plaza Pertusa, 17), para tratar asuntos de gran interés, por lo que se ruega la asistencia.

De boxeo

Nueva composición de la F. L. de B.

Cerca de las dos de la madrugada terminó la reunión celebrada anoche por la Federación Levantina de Boxeo, donde se acordó aceptar las bajas de los señores don José Calvo Grancha, presidente; don Joaquín Gómez, secretario; don Joaquín Monfort, tesorero, y don Germán Marco, vocal, siendo nombrados nuevos delegados don Antonio Llausana y don Ernesto Albiach, por el Ruzafa Boxing Club, y por el Alameda Pudoing Ball, los señores don Enrique Marzal y don Francisco Soriano, lo cual fué aprobado por unanimidad, quedando constituída la Federación Levantina de Boxeo de la forma siguiente:
Presidente, don Carlos Rufete; secretario, don Francisco Soriano; tesorero, don Ernesto Albiol; contador, don Enrique Marzal; vocales: don Miguel Martínez, don Amador Martínez, don José Herrero, don Jaime Llorca y don Antonio Llausana.

Avisos de Corporaciones

MONTE DE PIEDAD ALMONEDA

Los días 2 y siguientes, no festivos, del próximo mes de Noviembre, a las tres de la tarde y en el local de costumbre (calle Vilaragut, 2, pral.), con intervención del corredor colegiado Filiberto Agramunt, comenzará la almoneda de alhajas, ropas y otros efectos de plazo vencido, que se empeñaron en la Central y sucursales.

Teatrales

LIBERTAD
Hoy domingo se celebrarán en este teatro tres magníficas funciones con los siguientes programas: A las 3'45 tarde, «La dama X»; a las 6'15, «Una verdadera mujer o la moral de la ley», y a las 10'15 noche, «El Gran Galeoto», tomando parte en todas ellas los eminentes artistas Julia Delgado y Luis Martínez Tovar.
Mañana lunes, a las 9'30 noche, gran función popular con dos grandiosos dramas.

La condesa de Montecristo o La aventura de una extra
Es una exclusiva LA SASOPI

CINE CAPITOL

MAÑANA LUNES
Una revolución de risas

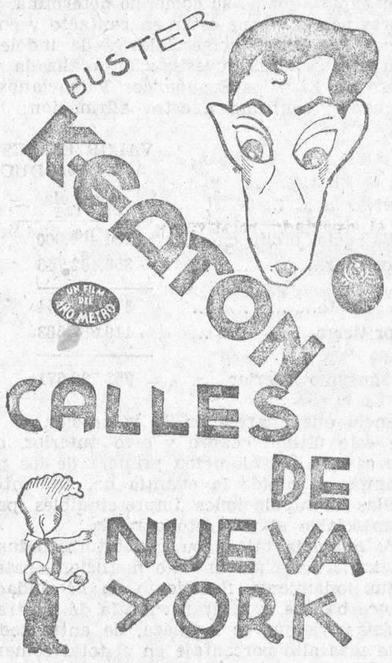

La carcajada más grande, más larga, más fuerte del año

La condesa de Montecristo o La aventura de una extra
Es una exclusiva LA SASOPI

Dancing Alkázar

—o—
Ribera, 2—Tel. 16.647
Cabaret — Dancing — Bar Americano
Seis tarde y once noche
50 bailarinas de salón — 10 atracciones
Exito cumbre de las bellísimas estrellas Pilar Navarro y Carmen Chinchilla. Hoy, éxito de la formidable atracción, de canto y baile, **Hermanas Tejero**

Dancing Pavón

(Montado estilo Hollywood, Viena y París)
Av. Pablo Iglesias, núm. 4.-Teléfono 16.553.
Todos los días Seis tarde y once noche, lujoso y selecto espectáculo de cabaret.—Pista luminosa.—American BAR.—Orquestina «Chanteclerc» jazz y su chanteur «Joe». — 40 bellísimas Bailarinas de salón, 40. — Exito de las atracciones de pista Pepita Tovar, Bella Lucía, Maruja Dove y Orleans Michel

BATACLAN

Music-hall - Cabaret American Bar - Gran pista luminosa — — Dirección J. LLIRI
Unico espectáculo y único dancing.—86 hermosas, guapas y elegantes artistas, 86.—Todos los días los 10 animadores de la **Gran Dernier Jazz Orchest** y el negro **Cruso.**—Gran éxito de la estrella **Carmelita Palacios** y las grandes atracciones de escenario y pista **Los Walquirias; Ivonne André,** gran belleza, y las **Cuatro Lancaspire Lasse**
Hoy, grandes éxitos, entre ellos, la estrella **Teresita Andrés, Revoltosa** y **Perlita Breión** (estrella)

GRAN TEATRO — CINE MUDO

Mañana, grandioso programa con dos estrenos:
Vagabundos millonarios
Una gran creación del famoso HARRY LIEDTKE
La virtuosa de Francia
Los más emocionantes e interesantes episodios de la vida de una de las mujeres más exquisitas de Francia MADAME RECAMIER, fortaleza que no pudo vencer todo el poder de NAPOLEON

Ministerio de Educación, Cultura y Deporte 2012

Madrid, Provincias y Extranjero

El Congreso de la U. G. T.

Esta mañana continuó sus deliberaciones el Congreso de la U. G. T.

Se puso a discusión la ponencia sobre industrias pesqueras.

Egocheaga explicó el alcance de la ponencia y atacó a la clase capitalista, culpándola de la crisis entre los trabajadores del mar y del cierre de las industrias pesqueras.

Afirmó que la única solución es que los obreros exploten directa y colectivamente las industrias marítimas.

Varios delegados defendieron enmiendas, algunas de las cuales van encaminadas a la construcción de barcos y a la prohibición de que salgan a la mar algunas embarcaciones deficientes.

Fueron aceptadas, quedando aprobada la ponencia.

Continuó la discusión de la ponencia sobre legislación social, aprobándose el epígrafe «jornal mínimo» en el sentido de que los jurados mixtos fijarán un sueldo mínimo para cada oficio.

Se discutió el tema referente a la colocación de los obreros, y se aprobó el dictamen que establece que en todos los ayuntamientos se constituirán comisiones mixtas para formar el censo obrero profesional y encargarse de las bolsas de Trabajo, para ponerlas en franco funcionamiento.

Los patronos se tendrán que surtir por turno riguroso de dichas bolsas.

También dispone la supresión del internado.

Se discutió el apartado que trata de la ley de Asociaciones.

Giménez Guillem defendió la libertad de asociación y censuró la ley de Asociaciones, atacando a Largo Caballero, pronunciando palabras que la presidencia estimó injuriosas.

Se originó un escándalo, oyéndose frases duras contra el orador.

Dominado el barullo, se aprobó el apartado, y se produjo una gran ovación con vivas a la U. G. T.

Se aprobó el apartado relativo a las delegaciones de inspección del trabajo, disponiendo que hasta que estas leyes estén vigentes, los delegados actuales vigilen el cumplimiento de las leyes sociales, estableciendo una inspección obrera en todas las industrias, nombrándose cuanto antes los delegados de trabajo.

Se aprobó también el apartado de control obrero, en que se solicita que se ponga en vigor inmediatamente, abarcando todas las industrias y el comercio, y que en el sentido de libertad sindical estén comprendidas las dependencias del Estado, región, provincia y Municipio, y aquellos servicios que tengan relación con la economía nacional, regional, provincial y municipal.

Se aprobó el apartado de cooperativas y casas baratas, en que se solicita ampliación de los créditos concedidos.

También fué aprobado el referente a las compañías de seguros, higiene del trabajo, enfermedades y petición de medidas diversas.

El presidente dió cuenta de haber sido elegida la siguiente Comisión ejecutiva:

Presidente, Besteiro; vice, Saborit; secretario general, Largo Caballero; secretario adjunto, Trifón Gómez; tesorero, Henche; vocales: Lucio Martínez, Anastasio de Gracia, Antonio Muñoz, Antonio Setién, Celestino García y Pascual Tomás.

Seguidamente se leyó una carta de Largo Caballero dimitiendo el cargo de secretario, pues esperaba que el Congreso hiciera una apreciación clara de cuantos intervinieron en el pasado período revolucionario, y que esta apreciación se reflejara en la provisión de los cargos de la ejecutiva.

—Pero en la votación—añade—, han resultado elegidos compañeros que por haber discrepado del criterio que mantenían otros, dimitieron sus cargos, y han sostenido hasta el último instante sus opiniones contrarias a las nuestras.

Ello me da a entender que en cierto modo el Congreso no aprueba mi gestión anterior, y además creo que resultaría difícil la colaboración dentro de una misma ejecutiva de elementos tan dispares.

Henche dijo que se solidarizaba totalmente con Largo Caballero.

Pascual Tomás dijo que no aceptaba el cargo, porque prefiere trabajar con aquellos que no abandonaron a la clase trabajadora.

También dimiten Giraldo y el Presidente del Congreso, De Gracia, por solidaridad con la actitud de Largo Caballero.

Ocupó la tribuna Wenceslao Carrillo, siendo saludado con una gran ovación.

Afirmó que se ha sacado de quicio el problema, no planteándolo en sus verdaderos términos.

Hizo resaltar que ahora triunfan los que antes sustentaban el criterio de no participación de los socialistas en el Poder, y por lo tanto ellos deben dimitir, ya que sustentan criterio contrario.

Recordó los sacrificios hechos por Largo Caballero, y aludió a la actitud de los elementos abstencionistas.

Añadió que creía indispensable un criterio homogéneo en la nueva ejecutiva, debiendo dirigirla los que resultaron elegidos.

Cordero dijo que el debate era improcedente, pues no es el Congreso de la U. G. T. el que debe dirimir la cuestión, sino la ejecutiva que acaba de elegirse.

Hizo ver que ya han marchado a sus provincias muchos delegados, que votaron, y se mostró partidario de afrontar el resultado en la elección de la nueva ejecutiva.

La ejecutiva saliente dará posesión a la entrante, y ésta debe afrontar la responsabilidad actual.

Agradeció los votos que le han dado, y terminó diciendo que si son un voto de censura a su actuación, lo acepta.

Surgieron voces de "No, no".

El presidente sometió a votación la propuesta de Cordero y fué aprobada por 139 votos contra 124.

Martínez Gil dijo no le pesaba haber dimitido por sustentar sus ideas, y que si hace falta dimitir de todos los cargos, dimitirá, pues ante todo, deben prevalecer las ideas, y ahora se muestra contrario más que nunca a la participación ministerial.

Fernández Velasco pidió al Congreso que acatara la fórmula que él mismo ha adoptado.

Agregó que el abrazo que sin duda se habrán dado Besteiro y Largo Caballero, se lo han hecho dar las urnas al llevarlos en la misma candidatura.

Se lamentó de que haya rencillas personales en la U. G. T., siendo acogidas sus palabras con aplausos y protestas.

Añadió que debe darse un ejemplo de unidad y de democracia, y que todos deben mantener la serenidad.

A las dos se suspendió la sesión para reanudarla a las cuatro.

Sesión de la tarde

A las cuatro y viente de la tarde se reanuda la sesión.

Preside Anastasio de Gracia.

Se discute la ponencia sobre la situación pública.

El primer punto referente a la guardia civil se aprueba en el sentido de que la guardia civil reforme su reglamento de manera que no pueda nnunca actuar dentro de los pueblos y capitales de la nación; que no intervenga en los conflictos sociales; que se traslade a todos los individuos del Cuerpo que por estar en pugna con la clase trabajadora constituyen un peligro para la paz social.

Se rechaza la petición de la disolución de la guardia civil para constituir una guardia republicana.

Después se aprueba otro punto de la ponencia referente a la situación general.

Entre las peticiones figura la nacionalización de todos los medios de producción; supresión total del impuesto de Utilidades o que sólo estén sujetos a él aquellos cuyos haberes sean superiores a tres mil pesetas, reducción del servicio militar, reglamentación de los trabajos penales, intensificación de las obras públicas, ampliación de las vacaciones retribuídas, libertad de sindicación para todos los funcionarios, confirmación de los subalternos municipales que ejercieron cargos interinos desde el 14 de Abril de 1930 y tengan condiciones para desempeñarlos, cumplimiento de las leyes para cobatir la usura, aplicación de la ley social al servicio doméstico, ídem a los obreros de la zona de protectorado, readmisión de los cesantes de la Telefónica, indulto de los artilleros del penal de San Miguel de los Reyes de Valencia.

Se presentaron peticiones de varios delegados, estudiándose una de los dependientes madrileños pidiendo la abolición de la pena de muerte en el fuero militar.

Se discute la ponencia de Industria y Comercio. Se aprueba por unanimidad.

Se discute la ponencia de conflictos.

Se trata ampliamente del conflicto de San Esteban de Pravia.

Intervienen Rodríguez y Carrillo.

Seguidamente Besteiro sube a la mesa presidencial para pedir la palabra.

Después de amplio debate, se aprueba el criterio de la ponencia.

Se aprueba también el tema quinto de la ponencia presentada que dice que los miembros de la ponencia "Varios" le han hecho saber que no tienen ningún asunto que discutir y que por ello no presentan dictamen. Añade que en vista de ello y mientras se discute una de las ponencias, el señor Besteiro se ha dirigido solicitando hacer uso de la palabra en cuanto se acabara la discusión.

Como este momento ha llegado, pide autorización al Congreso para que el aludido pueda hacer unas aclaraciones referentes a las dimisiones que se han hecho públicas esta mañana, como resultado de la elección.

Seguidamente y en medio de una gran expectación, comienza a hablar el señor Besteiro.

"No contestaré a las alusiones de que fuí objeto, porque no estaba presente y no estoy suficientemente enterado.

Al saber que algunos compañeros habían dimitido, resolví dirigirme al Congreso, dándole mi opinión. Cambié impresiones con los compañeros electos y voy a exponer el resultado de su consulta."

Dice que jamás se vió tan preocupado como ahora. Respetando las razones que haya tenido para dimitir alguno, no las admito porque me doy cuenta de la situación difícil que crearía a la U. G. T.

—Me doy cuenta — agrega — de las dificultades que habré de resolver, pero las afronto sin vacilaciones.

Parra resolver el conflicto del Partido y de la Unión, lo mejoi es afrontarlo y plantearlo.

Hay una discrepancia en el seno de las organizaciones surgida en el momento en que se requería para cooperar a la revolución. La discrepancia estrivaba en estimar algunos que se creaban dificultades para la implantación y consolidación de la República.

Surgió el peligro en el momento en que la ejecutiva perdió su autonomía y era dirigida desde fuera por un comité republicano.

Dimitió entonces por discrepancias, pero no hay disidencia. Yo no formo grupo con nadie.

No nos consideramos victoriosos por el resultado de la elección. El victorioso será el que logre que triunfe la organización.

Precisa no exagerar los términos de la discrepancia. Esas dimisiones de hoy son consecuencia de la colaboración. Ellos no son responsables, pero tampoco eludo esas responsabilidades. Somos los más interesados en no crear dificultades a la República, pero es tiempo de que todos sientan la necesidad de que la Unión General de Trabajadores siga triunfante con el esfuerzo de todos y que acaben las disidencias entre la U. G. T. y el partido.

Tiene un precedente la resolución en los conflictos análogos resueltos en Inglaterra y Bélgica.

La Unión y el Partido deben conservar siempre su propia personalidad, su propia autonomía, su propia independencia, pero siempre de acuerdo, íntimamente unidas ambas organizaciones.

No se me ocultan las dificultades que plantean las dimisiones presentadas. La ejecutiva las resolverá.

Si el Congreso tiene que hacer algunas sugestiones, se redactarán y se llevarán a la práctica.

Carrillo corrobora las manifestaciones del señor Besteiro, hablando de la conducta para lo futuro. Dice que las circunstancias obligarán a los socialistas a ponerse frente a este Gobierno; no serán los ministros socialistas los que nieguen su concurso al partido y a la Unión.

Ruega a los afiliados que no vean más que al representante de la organización. Por encima de todo — dice — la Unión; por encima de todo, el partido, porque entre nosotros no debe haber otra cosa mejor que el servicio de los ideales.

Ambos fueron muy aplaudidos.

Anastasio de Gracia: Es costumbre de pronunciar un discurso resumen de la labor del Congreso, pero prescindiré de este detalle por encontrarme agotado. La resalta la importancia que ha tenido el Congreso y dedica un recuerdo a los obreros socialistas de Italia y de Alemania, y declara terminado el Congreso nacional de la U. G. T.

Se dieron vivas a la U. G. T., al partido socialista y a Pablo Iglesias.

El comité ejecutivo queda facultado para resolver el conflicto que plantea las dimisiones que han presentado algunos directivos de la nueva ejecutiva.

La Trasatlántica acata las instituciones

La Compañía Trasatlántica ha enviado una carta a «El Sol» con motivo de la denuncia formulada contra el capitán y el sobrecargo del trasatlántico «Juan Sebastián Elcano».

Afirma la Compañía que se ha abierto un sumario para depurar lo ocurrido.

De las declaraciones obtenidas hasta ahora, resulta que el capitán se negó a que se tocara el Himno de Riego porque se trataba de un acto grotesco, una fiesta en la que se eligió a la pasajera más guapa y al pasajero más feo y se condecoró a la pareja con una ristra de patatas.

La Compañía tiene dadas órdenes al personal para que rinda el máximo acatamiento a las instituciones y atributos de la nación.

Caso de que se compruebe que la actitud obedeció a otras causas, se impondrán las debidas sanciones.

Venta de un cañonero

En el Consejo de ayer se acordó vender el cañonero «Dato» a una República suramericana, que pagará siete millones de pesetas.

Perspectiva de trabajo en los astilleros

Parece que los astilleros españoles entrarán en breve en un período de gran actividad, porque alguna potencia, reconociendo la capacidad técnica de España para la construcción de barcos de guerra, quiere hacer unos encargos de importancia.

Las negociaciones se llevan con gran reserva, no habiéndose logrado saber el nombre de la nación negociadora.

La publicidad pudiera entorpecer las gestiones.

Intervienen en la negociación los elementos diplomáticos.

Se soluciona la huelga minera

El ministro de Agricultura ha manifestado a los periodistas que en una reunión con los representantes patronos y obreros se ha logrado conjurar la huelga minera de Asturias.

«Se trata de una solución de conjunto, siendo la fórmula la de que el Consejo ordenador de la economía, con asesoramiento de los representantes de la producción hullera, articule un plan que se someterá a las Cortes una vez aprobado por el Consejo de ministros.»

Como el problema inmediato es la gran cantidad de mineral acoplado, se ha dirigido el ministro a las entidades consumidoras, para que, retirando entre todas cien mil toneladas, descongestionen los depósitos.

«En vista de mi propuesta, ha añadido, los mineros de Turón y Mieres han decidido restablecer desde el lunes la normalidad en sus minas.»

Ha anunciado que para conocer determinados aspectos del problema, marchará a Asturias la semana próxima.

Denuncia contra un cónsul

En el juzgado de guardia se presentó un escrito firmado por el subsecretario de Estado, denunciando al cónsul de España, de segunda clase, en Bahía Blanca, don José Triviños, como responsable de irregularidades que importan 27.200 pesetas en el último balance.

La policía lo busca en Madrid, donde se encuentra.

Muerte de un maestro gaitero

Gijón. Ha fallecido el famoso gaitero Ramón García Duero, que adquirió gran fama recorriendo varios países americanos, y creando una escuela de la que salieron discípulos que hoy son los mejores gaiteros de Asturias.

Se le solicitaba para tomar parte en las romerías más importantes, y jamás dejó de cumplir sus compromisos en el Concejo.

Banquete presidencial

En honor de los delegados de la Ofinica Internacional del Trabajo, que se encuentran en Madrid, el Presidente de la República ofrecerá un banquete, que se celebrará en el Pajacio Nacional el día 27 del actual.

El proyecto de comunicaciones marítimas

Cuando los periodistas pedían al ministro de Marina detalles del Consejo de ayer, se acercó al grupo el diputado por Mallorca señor Sbert, que es vocal de la comisión de Marina.

El señor Sbert entabló con el ministro de Marina un diálogo acerca de la nueva ley de Comunicaciones marítimas.

El señor Giral manifestó que este proyecto de ley no está completamente ultimado.

—Ya van dos consejos que lo llevo sin poder resolverlo. Hoy he notificado que es necesario ultimarlo en el próximo Consejo del martes, pues urge fijar las líneas marítimas que han de establecerse.

Claro que esto se ha demorado mucho, porque es cuestión muy ardua, tanto, que hay nada menos que cuatro votos particulares, y otro, que es el mío, que discrepa en algunos puntos.

Luego veremos lo que hacen el Consejo y la comisión de Marina y el Parlamento en último lugar.

El primitivo proyecto no lo conocerá nadie.

—¿Y cuál es su criterio?—preguntó el señor Sbert.

—Pues que hay que organizar las líneas más convenientes.

A juicio del ministro debe establecerse la línea del Cantábrico al Plata, muy productiva, y restablecer las que había.

—Estaría bien—insinuó el señor Sbert—la de los Balcanes.

—No creo que diera resultado. Hay que andarse con mucho tiento, pues ya se sabe que hay una crisis mundial de transportes marítimos.

Si acaso, puede seguirse el sistema de subvención, aunque sin abusos, como hasta ahora, en que las compañías sólo se ocupaban de la subvención del Estado.

Desde luego, todo hay que hacerlo con los barcos actuales, sin construir ningún otro.

Si se construye alguno, será para reemplazar a uno de los actuales.

Hay que tener en cuenta la crisis del transporte marítimo, la situación de la Hacienda y que cada barquito de esta clase cuesta sus buenos treinta millones.

—Podría adquirirse alguno de los que se amarran en los puertos extranjeros.

—Sí, y habría que oir a los obreros de los astilleros sin trabajo. Bueno, bueno—terminó diciendo—. Ya he dicho que es una cuestión muy compleja, y pasaríamos aquí todo el día discutiendo.

Carlos Esplá continúa en su puesto

El ministro de la Gobernación, casi restablecido de su dolencia, al recibir a los periodistas a primera hora de la tarde, les dijo que las noticias de provincias acusaban normalidad completa.

«Unicamente existe el anuncio de huelga de los mineros asturianos, como ya conocen ustedes.»

Se le preguntó acerca de la noticia publicada por un periódico en la que se decía que el señor Esplá iría a la embajada en París, sustituyéndolo en la subsecretaría de Gobernación el director de Beneficencia.

El señor Casares contestó:

«No sé de dónde salen esas fantasías. El señor Esplá tiene toda mi confianza, y mientras yo sea ministro de la Gobernación continuará en la subsecretaría.»

Añadió que a las cuatro asistiría al entierro de la esposa del inspector general de la guardia civil señor Vedia, fallecida ayer.

Los transportes por carretera

El ministro de Obras públicas ha dirigido a los ingenieros jefes de provincias una circular en la que dice que constantemente se reciben quejas con infracciones cometidas en cuanto a los reglamentos y disposiciones sobre el transporte mecánico por carretera por los propietarios de automóviles, haciendo recorridos sin autorización para ello.

Les ordena que impongan las sanciones correspondientes, y que den cuenta al ministro de las denuncias que formulen ante los tribunales.

Una nota de la legación de Bolivia

La legación boliviana ha publicado una nota anunciando que ha puesto al corriente de la Liga de Naciones el trato del Paraguay a los prisioneros de guerra. Estos hechos no pueden desvirtuarse con una simple negación, como pretende la legación paraguaya.

La política marítima de la República

Se propone la creación de cinco líneas marítimas esenciales

Continúan los trabajos de la comisión interministerial de Marina sobre la política marítima de la República.

El dictamen de la comisión propone la creación de cinco líneas marítimas esenciales.

Existen tres proyectos y sobre ellos tendrá que entender el Consejo de ministros del martes.

La comisión ha redactado el dictamen que fué aprobado por la mayoría.

El delegado del Estado en la Trasatlántica ha presentado un escrito.

El ministro de Marina tiene su opinión particular que llevará concretamente trazada a la deliberación de sus compañeros.

Reconoce la situación geográfica de España, que hace necesario un plan naval.

Deben construirse buques esencialmente prácticos, apartándose de la ostentación de los barcos lujosos en pugna con la situación del Tesoro.

Con arreglo a la nueva redacción del dictamen de la comisión, se señalan cinco líneas esenciales.

La primera comprende el recorrido Liverpool, Saint Nazaire, Bilbao, Musel, Coruña, Habana, Puerto Barrio, Puerto Limón, Cristóbal, Panamá, Guayaquil, Callao, Mollenda, Arica, Nike, Antofagasta y Valparaíso.

El regreso será igual, pero haciendo escala en Nueva York.

En esta línea habrá un viaje mensual.

La segunda línea empieza en el Mediterráneo y termina en Brasil y Río de la Plata.

La escala sería: Génova, Marsella, Barcelona, Tarragona, Valencia, Alicante, Málaga, Cádiz, Las Palmas, Santos, Montevideo y Buenos Aires.

En esta línea se efectuaría un mínimo de catorce a quince viajes al año.

La línea tercera se podrá denominar Norte de Europa, Cantábrico, Brasil, Plata.

El itinerario sería: Hamburgo, Rotterdam, Amberes, Bilbao, Musel, Coruña, Vigo, Lisboa, Tenerife, Río Janeiro, Santos, Montevideo y Buenos Aires.

En esta línea se realizaría un viaje mensual.

Por la línea número 4 también se efectuaría un viaje por mes y la escala sería de la siguiente manera: Génova, Barcelona, Valencia, Cádiz, Las Palmas, San Juan de Puerto Rico, Santo Domingo, La Guarra, Puerto Cabello, Curaçao, Puerto Colombia y Cristóbal.

La línea número 5 sería esencialmente de carga con reducidísimo pasaje y se iniciaría en el Mediterráneo para terminar en Nueva York.

En este trazado de líneas se ha procurado combinar los itinerarios de los puertos extranjeros, con lo que se consiguen grandes ventajas económicas.

Luego dijo el ministro que los barcos que se encargarían de prestar estos servicios serían los siguientes:

«Habana», «Cristóbal Colón» y «Magallanes»», motonaves de no menos de 12.000 toneladas de registro bruto y 15 millas de velocidad «Juan Sebastián Elcano», «Comillas», «Argentina», «Uruguay» y «Arnús».

En cuanto al material flotante no conviene dejarse llevar por delirios de grandeza y hay que arreglarse de acuerdo con las disponibilidades económicas.

Parece que se propone la construcción de tres motonaves de 12 mil toneladas.

Parece que el dictamen desecha la idea de que el Estado se convierta en naviero por haber fracasado en todos los países este propósito, pero el Estado mantendrá la fiscalización y la inspección.

El voto particular de la Compañía Trasatlántica propone la construcción de barcos de lujo y que todas las líneas arranquen de España.

Después del Consejo del martes se facilitará una amplia referencia con los acuerdos definitivos que se adopten para resolver esta importante cuestión.

—

El ministro de Marina, hablando de este proyecto de comunicaciones marítimas, manifestó que lo tiene ultimado.

Se trata de una cuestión ardua.

Se han presentado varios votos particulares y otro mío que discrepa también en el dictamen.

Mi criterio es que hay que organizar líneas más convenientes, restableciendo las antiguas y estableciendo las del Cantábrico al Plata.

No creo productiva la línea de los Balcanes.

Los servicios deben hacerse con los barcos actuales sin construir ningún otro. Unicamente para reemplazar los existentes se haría alguna construcción.

Debe tenerse en cuenta la situación de la Hacienda y que cada barco cuesta más de 30 millones de pesetas.

Colocación de un retrato del Presidente

En el Casino Militar se celebró una fiesta con motivo de descubrir el retrato del señor Alcalá Zamora en el salón de actos.

Concurrieron las autoridades militares y comisiones de los cuerpos de la guarnición.

La «Gaeta»

Publica las siguientes disposiciones:

Guerra.—Concediendo el empleo de generales de brigada honorarios a los coroneles retirados de infantería, León Lueco, Gaspar Tapia Ruano, Baldomero de la Portilla, Salvador Acha y Miguel Martí; de caballería, Ricardo Torres y Manuel Osteret, y de artillería, Julián Pardo.

Hacienda.—Nombrando presidente del Consejo de Administración de las minas de Almadén y Arrayanes a don Enrique de Francisco, diputado a Cortes.

Marina. — Disponiendo que los cargos de la subsecretaría de la marina civil vacantes en la Administración central, regional y provincial y local no podrán ser concedidos a funcionarios civiles jubilados o militares retirados o en la reserva, pertenecientes al ramo de Guerra y Marina.

Las escuelas prácticas militares

Esta mañana a las doce, acompañado del subsecretario de Guerra y sus ayudantes, marchó el presidente del Consejo a Villaviciosa de Odón para asistir al final de las escuelas prácticas que realiza el batallón número 1 de zapadores en aquel pueblo.

De Madrid salieron en automóvil fuerzas de artillería del regimiento número 31 para tomar parte en los ejercicios.

El señor Azaña fué recibido por el general Cabanellas y otros jefes. Rindió honores una compañía del regimiento de infantería número uno.

Los ejercicios realizados han consistido en la fortificación de obras y voladuras de las alambradas, simulacro de voladura de un puente metálico en la carretera de San Martín de Valdeiglesias sobre el Guadarrama. Bombardeo intenso de las fortificaciones. Intervienen en las prácticas el batallón de zapadores número 1, una batería del regimiento de caballería, una compañía con ametralladoras del regimiento de infantería número 31.

Después de los ejercicios fué obsequiado con un almuerzo el señor Azaña y sus acompañantes. Al terminar el almuerzo el señor Azaña regresó a Madrid.

En Sevilla han sido acuarteladas las tropas

En las primeras horas de la noche circularon en Madrid rumores de que pasaba algo anormal en Sevilla.

Desde allí manifestaron por teléfono que a última hora de la tarde se había notado la adopción de numerosas precauciones por parte de las autoridades, que las tropas habían sido acuarteladas y que se vigilaba especialmente el pabellón de la cárcel y el pabellón de la Exposición Ibero Americana, donde están recluídos los procesados con motivo de la intentona monárquica de Agosto.

Quisimos confirmar estos rumores oficialmente.

El ministro de la Gobernación, dando señales de gran contrariedad porque se le hablara de este asunto, dijo que se trataba sencillamente de un bulo que viene circulando estos días.

Se negó a ser más explícito.

El presidente de la Diputación señor Casas reunió esta noche a los diputados y parece que aludió a lo que preparaban los monárquicos, ya que la corporación debía estar advertida.

No obstante esto, la tranquilidad en Sevilla es completa.

Otro ministro decía esta noche que el Gobierno estaba advertido de los rumores que circulan desde hace cuatro días en torno a la actitud de algunos elementos de Sevilla, pero que nada ocurría.

Ministerio de Educación, Cultura y Deporte 2012

La causa contra el ex gobernador de Oviedo Zubillaga

En la Sala de Justicia del Tribunal Supremo se verá el día 4 de Noviembre la causa por prevaricación contra el ex gobernador de Oviedo, ex general señor Zubillaga, en el sumario que se instruye por imponer multas a varios estudiantes huelguistas.

Obligó a pagar las multas a los padres de los multados a pesar de ser éstos mayores de edad.

Carner, de viaje

A mediodía marchó Carner en automóvil con dirección a Busot (Alicante), donde permanecerá toda la semana próxima.

Se aplazan unos actos de Acción Republicana

Los actos de Acción Republicana anunciados para el día 30 en Valladolid se han aplazado hasta el día 13 del mes próximo por no poder asistir antes de esa fecha el señor Azaña.

En favor de Valle Inclán

Un grupo de artistas ha elevado al ministro de Estado un escrito pidiendo que se nombre a don Ramón del Valle Inclán director de la Academia Española de Roma. Entre los firmantes figuran Zuloaga, Benedito, Lloréns, Juan Cristóbal, Eugenio Hermoso, Espinosa, Balbuena y otros.

Un homenaje a Méjico

Los periódicos publican el siguiente manifiesto:

«Entre la República de Méjico y la República española han nacido lazos de amistad fraternal que han unido más que nunca a los dos países hermanos desde el 14 de Abril glorioso. El acierto de la política que actualmente desarrolla Méjico—política que está dando al traste con la escuela de absolutismo religioso—se ve con gran simpatía en nuestro país, donde tantos daños ha causado la absorbente actuación de los religiosos en todos los campos de la vida ciudadana.

Numerosos republicanos españoles pertenecientes a diversos partidos políticos, miembros de asociaciones defensoras de los derechos ciudadanos, escritores y estudiantes, representados por los que abajo firman, han acordado rendir un homenaje a la República de Méjico en la persona de su ilustre representante en Madrid, el embajador señor Estrada. Este homenaje consistirá en un banquete que tendrá lugar en un céntrico hotel el próximo martes, a las nueve y media de la noche.—Franchy Roca, Eduardo Ortega y Gasset, Gómez Paratcha, Guerra del Río, Baeza Medina, Martínez Barrios. (Siguen las firmas.)

El sumario por los sucesos de Agosto

El juzgado que entiende en el complot de Agosto parece que no ha encontrado responsabilidad para el comandante Díaz Miró, acusado de haber facilitado la fuga del general González Carrasco.

El juzgado decretó la libertad del comandante, pero parece que continuará detenido en calidad de gubernativo.

De futbol

El Deportivo y el Ahtlétic empatan

Con regular concurrencia se celebró ayer tarde el partido de campeonato entre el Club Deportivo y el Athlétic.

Comenzó el juego dominando el Deportivo, pero a los pocos minutos Marín remató un buen tiro de Buildia, marcando el primer tanto para el Athlétic.

Se nivela el juego.

Roldán, de un potente tiro marca el empate para el Deportivo, terminando la primera parte.

En la segunda parte empieza el Athlétic, atacando fuertemente, perdiendo lamentablemente Marín un excelente pase de Rubio.

Domina el Deportivo debido a su línea media y a los diez minutos de esta parte, Roldán, que está haciendo un gran partido, marca un nuevo tanto para el Deportivo.

El partido se pone interesantísimo y domina insistentemente el Athlétic por haberse replegado a la defensa los del Deportivo para sostener la ventaja de un tanto, pero la consecuencia de ello fué que Rubio arrancó desde medio campo con el balón, sorteó a todos los enemigos y colocó la pelota a los pies de Guijarro, quien no tuvo más que empujarla para marcar el nuevo tanto para el Athlétic, quedando empatados a dos.

Faltan escasos minutos para terminar cuando Ortiz de la Torre marca otro tanto para el Deportivo y cuando parecía que concluiría el encuentro con la victoria de este equipo, Marín marca otro nuevo tanto para el Athlétic.

Termina el partido con un empate a tres tantos.

Los cambios

Francos, 48'05.
Francos belgas, 34'02.
Francos suizos, 236'40.
Libras esterlinas, 41'35.
Dólares, 12'23.
Liras, 62'65.
Marcos, 2'90'50-91'50.
Florines, 4'92'25.
Coronas, 36'30.

Para evitar las ocultaciones de las divisas extranjeras

Tenerife.—Ha llegado al director del Centro de Contratación de Moneda don Manuel Alvarez, con el objeto de organizar en Canarias dos oficinas para evitar las ocultaciones de las divisas extranjeras e inspeccionar la venta de monedas entre los exportadores.

Se darán atribuciones para que entiendan en estos asuntos los delegados de Hacienda.

Se establecerán oficinas en Tenerife y Las Palmas.

Un incendio destruye várias casas

Bilbao.—A las diez de la mañana se declaró un incendio en la casa propiedad de don Manuel Alvarez, término municipal de San Salvador del Valle.

Acudieron los bomberos de Bilbao, pero tropezaron con la falta de agua.

Los esfuerzos se encaminaron a evitar que las llamas se propagaran a los edificios cercanos.

No obstante, las llamas se propagaron a un garaje y a una carnicería, propiedad de Feliciano Castellanos.

A las dos y media de la tarde consiguieron los bomberos localizar el siniestro.

Las casas que se han quemado son las comprendidas en los números 31 al 49.

Los inquilinos, obreros en su totalidad, quedaron arruinados por haber perdido el mobiliario.

Robo de alhajas

Bilbao. — En el chalet de don Ramón Ara entraron ladrones, y se llevaron 250 relojes de oro, que constituían una colección valiosísima.

También se apoderaron de otras alhajas.

La ira destructora

Coruña.—En las obras de la estación de la nueva línea férrea, estallaron dos bombas, que produjeron destrozos, pero no desgracias.

Los odontólogos se reunen

Bilbao.—Se ha reunido la Asamblea de odontólogos. Se acordó la reforma de los Estatutos.

Durante la discusión algunos colegiales llegaron a agredirse.

La peligrosa alegría de los licenciados

Alcázar de San Juan.—Alrededor de las 10,30 de la noche, entraron en el bar Alegría, junto a la estación, dos militares recientemente licenciados. Iban borrachos. Ante la negativa a servirles unas copas, uno arrojó una maleta contra el dependiente del mostrador, rompiendo un cristal y varias botellas.

El hijo del dueño agredió con una silla al otro militar y se entabló una verdadera batalla campal.

La guardia civil restableció el orden.

Resultó con heridas de importancia Francisco Conteras.

Entrega de una bandera al regimiento de carros de asalto

Zaragoza.—En la Gran Vía se celebró esta mañana con gran brillantez la entrega de la bandera que regala el Ayuntamiento al regimiento de carros de asalto.

Asistió el Ayuntamiento en corporación, Diputación, autoridades, comisiones, invitados y numeroso público.

Formaron todas las tropas de la guarnición con bandera y música.

Actuó de madrina la hija del general de esta división, señorita Sánchez Ocaña, que leyó unas cuartillas por las que fué muy aplaudida.

El desfile de las tropas fué presenciado por numeroso público, que aplaudió calurosamente.

Violento incendio

Santander.—En una casa situada en el ángulo de la plaza de Castelar y Juan de la Cosa, se produjo esta mañana un violento incendio y por carecer de agua para sofocar el fuego, rápidamente ardió el edificio.

Por fin los bomberos consiguieron tomar agua del mar, dominando el siniestro después de grandes trabajos.

Ha quedado completamente destruída toda la parte alta del edificio, quemándose los ajuares de familias pobres que vivían en las bohardillas.

Las pérdidas ascienden a más de 70.000 pesetas.

Si las mujeres mandasen...

Bilbao. — Parece que anoche, durante la visita del gobernador al Ayuntamiento de Bermeo, se produjeron desórdenes.

Un grupo de mujeres se situó ante la entrada del Ayuntamiento, pidiendo justicia sin armas.

Como era muy difícil entrar, se requirió la presencia de la guardia civil y municipal, para que desalojaran la entrada.

Como no lo consiguieran, un guardia municipal disparó al aire y se produjo gran revuelo, interviniendo un grupo de marineros, que creía que las mujeres eran agredidas.

—

Bilbao.—El gobernador civil ha facilitado una referencia sobre algunos incidentes ocurridos ayer en Bermeo.

El gobernador, en la nota, dice:

«De la visita de ayer, sólo puede decirse de momento que las impresiones son francamente lamentables.

Una pasión feroz y una preparación excelente para hacer demostraciones de cierta índole.

El recibimiento en el muelle fué magnífico, pero al llegar a la plaza que ocupaban elementos de un solo sector y al entrar yo, intentaron cortar el paso a mis acompañantes.

Mi secretario difícilmente pudo llegar donde yo estaba.

Los grupos agredieron al concejal republicano señor Zulueta y al general Arzadín, que como amigos particulares querían saludarme, pero esto no puede quedar así y no será.

He visto a los que tomaron parte en estos sucesos y es natural que se tomen resoluciones que irán apareciendo a partir de mañana.

Martínez Barrios en Sevilla

Sevilla.—En el expreso llegó el ex ministro Martínez Barrios.

Le recibieron el alcalde, concejales y algunos amigos.

Se trasladó al Centro de Izquierda Republicana.

Le visitaron muchos correligionarios.

En cuanto a la celebración de la Asamblea de fuerzas vivas, convocada por el alcalde, dijo que asistirá a ella, para defender sus conocidos puntos de vista de que todas las fuerzas sociales de Sevilla deben mostrarse ante el Gobierno unidas, para que éste contribuya a la liquidación del certamen hispano-americano, y en cuanto a la política general, no quiso hacer manifestaciones.

Regresará el martes por la noche a Madrid, para el miércoles asistir a la reunión del Consejo Nacional del Partido.

Viaje del subsecretario de la Presidencia

Málaga.—En el expreso de esta mañana llegó el subsecretario de la Presidencia, acompañado de su esposa.

Le recibieron el gobernador, autoridades y representantes del partido. Conferenció después con el gobernador acerca de asuntos de la provincia.

Un socialista más...

Ciudad Real. — Vellando, director de Agricultura que fué durante la dictadura, en la que desempeñó otros cargos, ha pedido su ingreso en el socialismo y la Ejecutiva ha contestado que estudiará su petición.

Obreros que piden trabajo

Badajoz. — Una manifestación constituída por numerosos obreros se dirigió al Ayuntamiento.

Solicitaron del alcalde les diese ocupación.

El alcalde se declaró incompetente para resolver el conflicto y entonces los manifestantes, siempre en actitud pacífica, se estacionaron frente al Gobierno civil.

Era tan numerosa la comunicación que durante varias horas quedó interrumpida la circulación en la calle de Bravo Murillo.

Una comisión subió a hablar con el gobernador y éste les prometió que mañana resolvería el conflicto mediante una fórmula.

Descarrila un tren de mercancías

Ciudad Real—Descarriló un tren de mercancías por rotura de un eje.

Quedaron destrozados cinco vagones.

No ocurrieron desgracias.

La vía quedó expedita al cabo de varias horas.

La huelga de pescadores

San Sebastián.—En el muelle se produjeron numerosos incidentes con motivo de la huelga de pescadores.

Hubo reparto de palos y tuvo necesidad de intervenir la fuerza pública, que sacó las armas sin disparar.

Hubo varios contusos.

El gobernador ha dicho que se han terminado las contemplaciones y no permitirá que nadie se salga de la ley.

La actuación del general González Carrasco

Granada.—«El Defensor» publica una información relacionada con la actuación de González Carrasco durante los sucesos de Agosto.

Según dicha información, el general llegó a Granada procedente de Madrid el día 9.

Traía el encargo de sublevar esta guarnición obedeciendo las órdenes de Sanjurjo.

Un agente de policía consiguió enterarse de todo el plan sedicioso y se propuso hacerlo abortar.

Supo el agente que el general se hallaba en las afueras de Granada ocupando un automóvil y en espera de ciertas gestiones.

En la madrugada del 10, el general entró en la ciudad recorriendo en automóvil varias calles del centro.

Poco después marchó de la población por la carretera de Jaén.

Al fracasar el movimiento parece que González Carrasco se refugió en una finca del comandante Díaz Miró.

Después marchó a Tarifa, donde preparó tranquilamente su fuga. Después de todo esto, González Carrasco hizo un viaje por España amparándose en la circunstancia de ser poco conocido.

Pasó después a Portugal y volvió a penetrar en España por Galicia.

Se asegura que un día estuvo en un pueblecito de Bilbao con Barrera.

González Carrasco intentó ir a Madrid, pero no le fué posible.

Después regresó a Tarifa, donde embarcó en un pesquero para Gibraltar.

Desde aquí embarcó para Tánger, dirigiéndose a Uxda, recorriendo la zona francesa.

Después se trasladó a Marsella, siguiendo el viaje a París, donde se reunió con Barrera y donde se encuentra actualmente.

Gestiones para resolver el paro

Granada.—En la sesión del Ayuntamiento el alcalde dió cuenta de las gestiones realizadas para resolver el paro obrero.

Dijo que con el empréstito de dos millones concedido ya y la intensificación de las obras en que puede intervenir el Ayuntamiento, no se conseguirá solventar la crisis obrera durante el invierno.

Propuso al cabildo, como único medio eficaz para resolver el grave problema, la imposición de la prestación personal forzosa, impuesto que autoriza el Estatuto municipal vigente en materia de Hacienda.

En virtud de este acuerdo, todos los granadinos quedan obligados a esta aportación por quince días al año, pudiendo satisfacer, los que no deseen hacer dicha aportación, la cantidad equivalente a quince jornales de un bracero de la localidad.

Serán multados quienes se resistan.

Imposición de una medalla.

Ferrol. — En la comandancia de Marina se celebró el acto de imponer la medalla de Salvamento de Náufragos a la joven Carmen Blanco, que salvó en este puerto al niño Remigio Salvador, de ocho años de edad.

Los obreros de la Constructora Naval

Ferrol. — Los obreros despedidos de la Constructora Naval han celebrado una reunión para tratar de la crisis obrera.

Se dió cuenta de la actuación de la comisión que marchó a Madrid.

Se acordó esperar el resultado de las gestiones que los diputados gallegos han prometido hacer al discutirse el presupuesto de Marina en su capítulo referente a construcciones navales.

Encalla el vapor «Aranzazu».

Avilés. — A primera hora de la mañana, al salir del puerto el vapor "Aranzazu", de la matrícula de Bilbao, cargado con carbón, embarrancó de proa sobre la escollera.

Acudió el remolcador «Pluton», de la Junta de Obras del Puerto, pero al remolcarlo se rompió el cable.

El barco desplaza 3.000 toneladas y su situación no es peligrosa.

Se confía en ponerlo a flote esta noche durante le pleamar.

SERRANO.

Cataluña

LOS QUE SE LUCRAN CON LA MISERIA

Hasta las cinco de la madrugada ha continuado practicando diligencias el juzgado en el sumario instruído con motivo del funcionamiento de las agencias de empleos del Ayuntamiento y del puerto franco.

Aunque se ha guardado gran reserva acerca de las declaraciones prestadas por los detenidos, parece ser que se ratificaron éstos en las manifestaciones que hicieron ante la policía.

A consecuencia de estas declaraciones, se dictó auto de libertad para los detenidos Esteban Beltrán y Jaime Serra, que no aparecen complicados en el hecho.

Todos los demás ingresaron por orden de la autoridad judicial en los calabozos del juzgado, en calidad de incomunicados.

Como consecuencia de las diligencias efectuadas, se acordó la comparecencia del concejal del Ayuntamiento de Barcelona, don Enrique Sánchez Silva.

Se asegura que dicho edil ha sido inculpado por alguno de los declarantes que se hallan complicados en este asunto.

Según tenemos entendido el señor Sánchez Silva ha negado en absoluto la participación que se le atribuye en los hechos.

A pesar de ello, el juzgado ordenó su detención y que ingresasara en los calabozos, con carácter de incomunicado.

Esta tarde se ha efectuado la conducción de los detenidos a la Cárcel Modelo en la forma ordinaria.

Todos ellos se hallan sujetos a rigurosa incomunicación.

El juzgado se ha personado esta tarde en su despacho para realizar determinadas diligencias sumariales, que proseguirá el lunes.

Esta mañana la policía ha detenido a dos individuos llamados Bernardo Gómez y Cristóbal Martínez.

Estos se dedicaban a explotar el negocio por cuenta propia.

La detención se ha efectuado a instancia de un concejal que advirtió le había sido sustraído de su despacho papel con el membrete de su nombre y domicilio.

Según se desprende, dichos individuos se valían del papel timbrado para engañar a los incautos.

Poco después de la detención de dichos individuos se presentó en la jefatura de policía un individuo, manifestando que les había entregado una cantidad de doce mil pesetas para una colocación de importancia, y más tarde comparecieron otros dos, declarando que se les habían sacado, con igual fin, ocho y siete mil pesetas, respectivamente.

También se ha personado en la jefatura de policía Francisco Cellarés, que se supone se halla relacionado con el detenido Francisco Mas.

UN GOLPE EN FALSO

Esta madrugada se han presentado en la fábrica de la Viuda e Hijos de Jaime Trías, instalada en la calle de Sangoneras, seis individuos armados de pistolas.

Como sábado, día destinado al pago de los jornales, se proponían apoderarse de la cantidad destinada a tal fin.

La fábrica mencionada se encuentra enclavada en la barriada de Hospitalet. La maniobra fué advertida por los serenos de la fábrica, que hicieron funcionar los timbres de alarma.

Los atracadores trataron de impedirlo, disponiéndose a golpear a los serenos con las culatas de sus pistolas.

A pesar de ello continuaron tocando los timbres de alarma, y los atracadores se declararon en fuga, perseguidos por los serenos.

Entre unos y otros se cruzó un nutrido tiroteo.

Los mencionados serenos, que se llaman Félix Blanch y Antonio Mur, encontraron tendido en tierra en las inmediaciones a un individuo llamado Cristóbal Bayoces.

Presentaba una herida de arma de fuego en la región abdominal.

Fué trasladado al dispensario médico inmediato, donde no pudo declarar a consecuencia de su estado de gravedad.

Se halla domiciliado en la calle de Las Dianas, y su mujer trabaja en la fábrica que se intentaba atracar.

Se cree que era uno de los que formaban parte de la cuadrilla de atracadores.

Los serenos de la fábrica también han sido curados de varias lesiones en la cabeza.

LERROUX IRA A LERIDA

Dicen de Lérida que a últimos de la próxima semana llegará el ex ministro de Estado don Alejandro Lerroux.

Se propone visitar los pueblos más importantes de esta comarca, entre ellos Balaguer y Tremps, con el fin de intensificar la campaña electoral.

CANDIDATURA RADICAL

En la candidatura radical que presentará el Partido Radical por la provincia de Tarragona, figura el abogado de Tortosa don Juan Pellicer y don José Nofre, industrial de Ulldecona.

RONDA.

Extranjero

Dimite el Gobierno

Praga.—Ha dimitido el Gobierno a causa de la rebaja de los sueldos de los funcionarios públicos.

Se constituye el nuevo Gobierno

La Paz.—El nuevo Gobierno ha quedado constituído en la siguiente forma:

Presidencia y Negocios Extranjeros, Sorzana.
Interior, Ugarte.
Hacienda, Rojas.
Guerra, Espada.

Teatros

América Fuentes

¿Quién es? Una gentil bailarina que se ha revelado como una verdadera artista en su género y que ha llevado en triunfo por esos escenarios «Las Leandras» y todo el repertorio frívolo de nuestro tiempo, con el mayor de los beneplácitos del público, que la ovacionó constantemente.

A nosotros llega la noticia de que actualmente se halla descansando de sus últimos triunfos, estando solicitadísima por las empresas, que bien merece América los aplausos y el descanso de que goza, pero también sabemos que en breve proseguirá sus actuaciones, ya que su enorme entusiasmo, su temperamento y singularmente su dominio del arte coreográfico, hacen imposible ese apartamiento voluntario de la escena, donde tantos éxitos y en progresión ascendente está alcanzando.

LIBERTAD

"Una verdadera mujer"

Anoche se estrenó en el popular coliseo de la Libertad el drama policíaco en cuatro actos «Una verdadera mujer o la moral de la ley», adaptada por A. Lumardet, con gran pericia y acierto.

La obra, en la que campea la intriga y la emoción, gustó mucho al público en todo momento, siendo clara demostración de ello las repetidas ovaciones que le tributó al final de los cuatro actos y especialmente a la terminación de la misma.

Digamos, haciendo honor a la verdad, que al éxito del estreno contribuyó considerablemente la compañía de Julia Delgado Caro y Luis Martínez de Tovar. Todos los componentes de este excelente elenco, que tomaron parte en «Una verdadera mujer», estuvieron felicísimos singularmente Julia Delgado, en el papel de María Torner y Luis Martínez de Tovar, en el de Pepe Garzón. Los dos, ella y él, fueron nuevamente aclamados por el público asiduo al teatro de la Libertad, con motivo del estreno de este drama interesantísimo.

Mención especial merecen también la señorita Chaves, Carmen Cordero, las señoras Sanz y Rodríguez, y los señores Leoniz, Ramírez, Berrio, Maella, Arenillas, Fernández y Pérez. El resto, muy bien.

Todos recibieron merecidamente el favor del público, traducidos en unánimes aplausos.

H. G.

APOLO

La presentación de compañía constituye un gran éxito

Anoche, con la celebrada zarzuela de Pablo Sorozábal, «Katiuska», hizo su presentación en el popular teatro Apolo la compañía titular del mismo, constituyendo esta presentación un grandioso éxito.

Constituía para nosotros con ser muchos, casi el número mayor de alicientes, la aparición sobre la escena de nuevos elementos que aportan un extraordinario valor a esta compañía titular, en cuya organización ha presidido un acierto digno de remarcar.

En primer término es tarea obligada ocuparnos de la tiple Mari Blumen, que por primera vez actuaba en el género de zarzuela, luego de abandonar el campo de la ópera, y ciertamente que los prestigios que aureloaban su nombre quedaron sobradamente justificados en «Katiuska» e irán afianzándose más a medida que podamos aplaudir a esta tiple en nuevas obras.

Mari Blumen, soberbio tipo de mujer, posee una voz de gran volumen y timbre igual en todos los registros, de colorido suave, dominando la expresión de la misma en términos que anoche arrancó las ovaciones calurosas que fueron adentrándose en el público que llenaba el teatro, hasta el extremo de levantarse el telón numerosas veces al terminar la obra.

Con Mari Blumen compartió los honores del proscenio el barítono Plácido Domingo, que pese a la nerviosidad de su primera actuación ante el público valenciano, desde las tablas de Apolo, demostró voz y deseos de agradar. Muy bien estuvo el tenor Juan Riba y no digamos la simpática María Zaldívar, una de las características más compenetradas de su labor de los presentes tiempos, con Luisa Samper que en el nuevo género de trabajo que patentiza puede con cuantas dificultades se presenten, y dejemos para un punto y aparte a Enriqueta Conti y al tenor cómico Ramón Cebriá.

Para éstos tenía la obra comienzo de temporada un escollo de importancia: el recuerdo de los artistas que interpretaron con anterioridad a ellos la zarzuela y en especial los de su estreno en este mismo teatro. Pues bien, y esto es el mayor elogio que de ellos podemos hacer, no empalideció sus personajes el recuerdo. Salieron airosísimos de la difícil prueba, apreciándolo así el público, que no les regateó sus aplausos. Ya era de esperar en Enriqueta Conti, a quien el público valenciano conocía y estimaba. Lo digno de apreciar es el éxito de Ramón Cebriá, claro, rotundo y definitivo.

Anselmo Fernández... ¿Cómo estuvo Anselmo Fernández? No hay modo de estar serio cuando él aparece en escena, ante la naturalidad con que interpreta sus personajes y el "lesais faire, lesais pasaire" que les imprime, convirtiéndolos en verdaderas creaciones.

El resto de la compañía en nada desmereció de los artistas anotados, y ya tendremos ocasión de tratar de ellos en sucesivas actuaciones, pues no acaba aquí la formación: hay más tenores, más barítonos, más tiples..., un verdadero derroche de artistas de categoría. Bien los coros y ensayada la zarzuela hasta llegar a la perfección en los detalles, con la orquesta sabiendo la partitura y un buen maestro en el atril directorial.

Para todos hubo ovaciones y apoteosis final. Un buen comienzo de temporada que ha de dar gloria y provecho.

V. LLOPIS PIQUER.

ESLAVA

Debut de la compañía Velasco

Contradictorias opiniones había suscitado el anuncio de la reaparición de la compañía Velasco, del «paraíso» de Eulogio Velasco, en nuestro teatro Eslava.

Comentarios maliciosos, de los inconvenientes, de la falta de marco, todo pavesa después del triunfal espectáculo de anoche, en que la calle de Pi y Margall fué fantástica linterna de belleza, lirismo y plasticismo triunfador.

Pero, sobre todo, quedó exaltado el sello de fastuosidad, de elegancia, de sutilidad exquisita y correcta con que Eulogio Velasco imprime a sus espectáculos y Vicente Barber mantiene por rendir culto al abolengo de Eslava, donde con exuberante y delicado gusto se ha resuelto el problema que se quería plantear frente al selecto público de Eslava.

Abarrotadísimo el teatro, la platea ofrecía un aspecto deslumbrador, donde predominaba un exquisitivo público femenino.

Levantado el telón, deslizóse cuadro tras cuadro con la creciente adhesión de los espectáculos, resolviéndose el cartel de Velasco con una rotunda afirmación de que Velasco ha conquistado a Valencia y que Barber aseguró sus prestigios de empresario ratificando la confianza que en su prestigio tiene depositada el público.

María Caballé, Tina de Jarque, Aurora Sáiz, Adela Estrada, Angelita Navalón, Teresa Pérez Cano... seguidas de 30 estampas maravillosas de mujer, realzaron el sugestionador ambiente de «Arco Iris», que nuevamente hizo sentir el bouquet de algo inédito.

María Caballé, la quintaesencia de la distinción majestuosa, altiva prenda de mujer española, puso el rasgo de su genialidad artística con la proyección fastuosa de su belleza.

Tina de Jarque y la bruja morena, de centelleos de insomio, llegó con su donaire moruno a conseguir calurosas ovaciones que reprisaron seis números que supieron a poco al público.

Aurora Sáiz, dorada encarnación de la sutilidad femenina, resolvió las difíciles exigencias de sus más frívolos papeles con raudales de intensa gracia escénica.

Angelita Navalón, Adela Estrada y Teresa Pérez Cano, rivales de apasionante feminidad, llenaron con rebosante personalidad el contraste difícil de resaltar ante las tres soberanas figuras de las huestes de Velasco.

La señora López Martínez desempeñó su papel de carácter con acierto insuperable, con dominio de escena y humor celebrado y ocurrente, que encontró admirable colaboración en los señores Arias, Palomera y Rusell, que en esto de «retozar» revistas han logrado genialidad tan original que el público les mostró su adhesión fervorosa.

Tony y Triana, la pareja de baile, conocidos de nuestro público, fueron digno complemento al soberbio cuadro que presentó anoche Velasco en Eslava.

El reestreno ha sido feliz alarde de las grandes posibilidades de Velasco, para el que no hay dificultades de lugar y medios. Eslava, quieto y reposado, vibró y brilló como un ascua de misteriosos cambiantes de luz y de mujerío deslumbrante.

«Arco Iris» surge al cartel de nuevo, asegurando a Barber una feliz recompensa por su original atrevimiento.—J. LL.

Ministerio de Educación, Cultura y Deporte 2012

Venta del Emperador

FIESTAS CIVICAS.

En esta localidad se celebraron unos festejos cívicos organizados por la Juventud Republicana Autonomista, como desagravio a la República, ya que con anterioridad los reaccionarios hicieron gala de sus prosaicos festejos: procesiones, latinajos y maldiciones «sotto voce» contra los que no pueden tragar.

Pasearon la bandera de la Juventud por toda la población y acompañada por la banda de música de Museros, que interpretó el himno nacional y otras bellas composiciones de su repertorio.

El entusiasmo de los republicanos se desbordó dando vivas a la República.

Al final de fiesta y en el local de la Juventud se sirvió un gran banquete para obsequiar a los forasteros, reinando la mayor alegría.

A los postres hicieron uso de la palabra varios oradores, abogando todos por la República, distinguiéndose don Félix Díez, del Ayuntamiento de la localidad; don Ernesto Ibáñez Dolz, secretario del Ayuntamiento de Masalfasar y el médico de Museros don José Simó, que estuvo muy feliz de palabra, entusiasmando a los oyentes, que le tributaron una ovación imponente al terminar su discurso.

La Juventud tiene en proyecto otros actos que en breve se realizarán con mucho entusiasmo.

CORRESPONSAL

De Almácera

Señor director de «El Mercantil Valenciano».

Muy señor mío: En el periódico de su digna dirección del 21 del corriente aparece un remitido con el título «Ya era hora», en el cual no aparece firma alguna.

Como en el mencionado remitido se hacen comentarios erróneos sobre la mayoría de nuestro Ayuntamiento y dice que el único concejal que ha cumplido con su deber es el radical socialista, el que suscribe, no obstante no pertenecer al indicado Ayuntamiento, invita al autor de dicho remitido a que estampe su firma y podremos discutir sobre dichas afirmaciones pues considero necesario saber a quién debo dirigirme, pues me temo que el autor del mismo sea un asiduo asistente a las procesiones, o él o sus familiares hayan intentado reiteradas veces durante la monarquía expulsarme de esta población por el delito de ser republicano.

De usted atento s. s. q. e. s. m.,
Antonio Casauran Calvo.»

De Burjasot

TEATRO PINAZO

El domingo último tuvo lugar en este teatro un acontecimiento que nadie esperaba. La compañía Fernández puso en escena, entre otras, «Cansonera valensiana», del laureado poeta Estanisalo Albero-la, y ahí fué donde el público de Burjasot pudo darse cuenta de las condiciones artísticas de la compañía. Aplaudimos en primer término a Andrés Fernández, alma y vida de esta entidad artística, tanto por la dirección impecable en esta obra, como por la naturalidad y vis cómica que posee en cuantos papeles viene interpretando. No queremos decir más sobre este amigo, porque no queremos que se crea que le adulamos. El público ya sabe que no exageramos.

Y de Lolita Cruz, esa tontería de primera actriz, que en la Marineta de «Cansonera» se reveló como una gran actriz. Yo, que asisto a todas las funciones de este teatro y la he visto en diferentes actuaciones siempre bien, en «Cansonera» no parecía la misma.

Adelita Villanueva, la actriz cómica, toda temple, toda gracia, toda artista, sólo le diré que si en su carilla angelical lleva el súmum de simpatía, ante el público lo enloquece a las dos palabras.

Los demás, muy bien. La señora Vives, actriz ducha en el teatro; y de los actores, en primer lugar el diminuto galán cómico Escalera, de gracia inimitable; muy bien, como siempre, el primer galán señor Pamblanco, y también los señores Zanón, Rehuet y los hermanos Zapater. Nuestra felicitación al empresario, nuestro querido amigo y correligionario señor Alcañiz, que ha sabido aprovechar la ocasión, acaparando al señor Fernández y compañía.

Una pregunta: ¿Es verdad que se trata de hacer el «Tenorio» en Pinazo? Algo hemos oído decir entre bastidores. Se decía también que Andrés Fernández haría de Don Juan. Será una broma de algún socarrón. En todo caso, la fecha de todos santos está cerca y... ya lo veremos.

¿FRAILES POR LAS ESCUELAS?

Nos han denunciado que por las escuelas nacionales del ensanche suelen navegar algunos frailes que reparten libros.

Al presidente de la comisión respectiva trasladamos lo dicho para que averigüe lo que haya de verdad, pues esos señores encapuchados no creo yo que propaguen los libros de Francisco Ferrer.

EUSTASIO JUAN VIDAL

De Algimia de Alfara

ACTOS CIVILES.

En el transcurso de dos meses, se han enterrado civilmente a los hermanos José y Vicente Compañ Bayarri, de 70 años el primero y de 87 el segundo. A Rafael Santamaría Soler, de 72 años, y finalmente, en la semana última, se celebró el entierro civil del malogrado Ramón Navarro Martí, de 32 años de edad, que después de una penosa enfermedad ha sucumbido, dejando en el mayor desconsuelo a los suyos, particularmente a su bonísima viuda, doña Claudia Borja, hermana de nuestro alcalde republicano.

También se han verificado las inscripciónes civiles de los recién nacidos Antonio Ros Pauo, hijo de nuestros amigos Antonio y Juanita, y la niña Etna Calvo Gil, hija de Bautista y Loreto, a cuyos matrimonios felicitamos, deseándoles largos años de vida para educar a sus hijos, encauzándolos por el camino de la libertad.

—

De otro asunto hemos de ocuparnos en estas columnas que afecta a toda esta Baronía y a la Comunidad de Regantes de la Acequia Mayor de Sagunto, y es ello la construcción por el Estado, con la ayuda de esta Comunidad, de la dicha acequia toda de portland, obra meritísima y de gran valor positivo, pues además de resolver por ahora la crisis de trabajo (en parte), será de gran utilidad en lo sucesivo para los regantes de la susodicha acequia; pero esto será si se realiza la segunda parte del proyecto, que consiste en prolongar dicha acequia hasta los manantiales que la alimentan, haciendo los alumbramientos y embalses necesarios para que, cuando atravesemos una sequía tan larga como la que hemos sufrido estos últimos años, no hagan falta las lluvias para que esta acequia venga siempre llena.

Y a propósito de este asunto se nos ocurre preguntar a nuestros parlamentarios si nos podrían decir en qué estado se encuentra la concesión de esta segunda parte de la acequia de Sagunto. Mucho nos alegraríamos de tener prontas y satisfactorias noticias, para poder acallar ciertas habladurías a la par que dar satisfacción a todos estos pueblos que tan castigados están por la sequía.

Insistiremos sobre este asunto, y para ello recabamos la cooperación de todos los interesados, para que cada uno, con los medios que estén a nuestro alcance, hagamos lo posible para que llegue a ser una realidad.

CORRESPONSAL.

De Gandía

GENTE «BIEN», QUE LO PASA MAL.—UN BUEN SERVICIO DE LA POLICIA.

Terminaron los festejos de feria. Todos los años se ha tenido que lamentar la actuación de los maleantes que, atraídos por la gran afluencia de forasteros, hacían de nuestra ciudad campo de sus delicadas operaciones, de las que salían amargados numerosos ciudadanos.

Este año... Esta temporada no les ha valido a los afanadores de lo ajeno. Se tenían indicios —que resultaron ciertos—de que pensaban visitarnos algunos de los más expertos «feriantes» de la índole que nos cuestiona. Noticiosa de ello la policía de la capital, personáronse en Gandía, desde el comienzo de los festejos, algunos agentes, los cuales desplegaron una actividad digna de encomio. Su labor fué tan provechosa, que hasta el último día en que se cerró el ciclo de festejos y los agentes permanecieron en ésta, no se ha tenido que lamentar el menor percance.

He aquí la relación de los «turistas» que caveron en poder de los señores Mas, Ferrer y Martínez Peña:

Francisco Asensio Rodríguez (a) Veintiún Dedos, de Cieza.

Antonio Martínez Acevedo (a) Chicuelo, de Caudiel.

José Mira Martínez, de Caudete.

Vicente Simarro Castillo, de Linares.

Ramón Vidal Villegas, de Granada.

María Mira Martínez, de Alicante.

Josefa Mira Martínez, de Alicante.

Doroteo Santos Sánchez (a) El Chato, de Valladolid.

Pedro Alcalde Puntero (a) Quintanar.

Y otros, que oliéndose el recibimiento y la caza que les preparaba la razón social Mas y Compañía, se najaron sin pedir explicaciones...

Felicitamos de manera muy expresiva a los agentes señores Mas, Ferrer y Peña por su pericia y fructífera labor, con la gratitud que hacemos pública por parte del vecindario, que ha podido vivir esta feria tranquilo, exento de las fechorías de tales «pergaminos», gracias a la protección de los indicados «ángeles de la guarda...»

Hacemos extensiva la felicitación a los señores inspector y cabo de nuestra guardia municipal señores Domínguez y Pérez, que secundaron eficazmente al señor Mas y «más». Y a la alcaldía, por su previsión al solicitar de la superioridad tal protección policíaca.

VEDELLA.

Inauguración del Concurso de Flores de Otoño

En los Viveros Municipales se inauguró el Concurso de Flores de Otoño organizado por la Agrupación de horticultores y floricultores sección de la Cámara Oficial Agrícola de la provincia de Valencia.

Asistieron al acto nuestras primeras autoridades, municipal y provincial, don Vicente Lambies, Alcalde, y don Juan Calot, presidente de la Comisión Gestora de la excelentísima Diputación, los cuales forman parte del Jurado, juntamente con el presidente de la Agrupación señor Domingo, secretario de la Cámara señor Calvo Acacio y otros señores.

Han concurrido 16 expositores entre los socios de la Agrupación y aficionados, habiendo instalado los stands en el umbráculo situado frente al estanque, abundantes todos ellos de bellísimos ejemplares de hermosas flores, que son el orgullo de Valencia, especialmente dalias y crisantemos, especies propias de la estación otoñal.

La Exposición estará abierta durante toda esta semana, destinándose los ingresos que se obtengan mañana, a beneficio de la Asociación Valenciana de Caridad, por lo que exhortamos a nuestros amigos a que la visiten en dicho día, que se dedica a los menesterosos y obtendrán dos satisfacciones: gozarán de una bella nota de arte y de color y aportarán su óbolo a la Asociación de Caridad, digna en un todo de nuestro apoyo y simpatía.

Fallo del Jurado

Formaban el Jurado clasificador los señores siguientes:

Presidente, señor Alcalde don Vicente Lambies. Señor presidente de la Comisión Gestora de la Diputación y presidente de la Cámara Agrícola don Juan Calbt. Presidente de la comisión de Paseos, don Agustín Trigo. Jardinero mayor del Ayuntamiento don Ramón Peris; don Vicente Calvo Acacio, y el presidente de la Agrupación de Horticultores y Floricultores don Salvador Domingo.

El fallo fué el siguiente:

Don José Marco Soler, medalla de oro y diploma de honor, por su colección de crisantemos, novedades y cultivo de los mismos.

Don Joaquín Marco Gisbert, medalla de oro, diploma de mérito, por su colección de crisantemos y cultivo de los mismos.

Instalación número 1.—Señora viuda de Cristóbal Galán, medalla de plata y diploma de mérito por su colección de dalias y artística instalación.

Idem núm. 2.—Don Vicente Viguer, medalla de plata y diploma de mérito por su colección de rosas y conjunto de instalación.

Idem núm. 3.—Don José Martínez, medalla de oro, por su artística instalación y colección de dalias.

Idem núm. 4.—Don Miguel Giner, medalla de oro, por su colección, cultivo de dalias y artística instalación.

Idem núm. 5.—Don Salvador Viguer, medalla de oro por su colección de dalias y conjunto de instalación.

Idem núm. 6.—Don Ramón Busó, medalla de oro y diploma, por su colección de rosas y conjunto de instalación.

Idem núm. 7.—Don Vicente Belenguer, medalla de plata, por su artística instalación.

Idem núm. 8.—Don Miguel Busó, diploma de cooperación, por su conjunto de instalación.

Idem núm. 9.—Don José Busó, medalla de plata, por su colección de rosas y variedad de flor, y conjunto de instalación.

Idem núm. 10.—Don José Mestre, medalla de plata y diploma de mérito, por su colección de dalias y artística instalación.

Idem núm. 11.—Señora viuda de Ramón Busó, medalla de oro, diploma de mérito, por su gran colección de rosas y conjunto de instalación.

Idem núm. 12.—Don José Galán, medalla de oro diploma de mérito, por las colecciones de dalias, rosas y conjunto de su gran instalación.

Idem núm. 14.—Don Ricardo Broseta, medalla de oro y diploma de mérito, por su colección de rosas, sus variedades de gladiolos y artística instalación.

Idem núm. 15.—Doña Amparo Gijón, medalla de plata, por su conjunto y artística instalación.

Idem núm. 17.—Don José Bargués, medalla de plata y diploma de cooperación, por su proyecto de jardín.

"Crema de limón"
Pedro Domecq

Sucesos

UN "CASO" DE AMOR FILIAL

Ayer mañana fué detenido por dos guardias municipales en Benimaclet Vicente Ros Volart, de 28 años, dependiente de farmacia, actualmente sin colocación, que pretendió agredir a su madre, doña Purificación Volart Simó.

Este hecho ha causado general indignación entre el vecindario.

HA FALLECIDO CONCHA MARTI, VICTIMA DEL DRAMA PASIONAL DE ESTIVELLA

El trágico drama desarrollado hace unos días en Estivella ha tenido ayer mañana su desenlace en el Hospital.

Una mujer honrada y hacendosa ha muerto víctima de los celos injustificados de su marido.

La verdadera víctima de esta tragedia, es la niña de 16 meses, hija del matrimonio, que hoy queda en la más espantosa de las orfandades, aunque de sus cuidados se hayan encargado sus abuelos.

Concha Martí falleció ayer a las seis de la mañana, rodeada de los suyos.

Descanse en paz esta desgraciada mujer.

LOS DESESPERADOS DE LA VIDA

En uno de los patios de la Necrópolis intentó poner fin a su vida, disparándose un tiro de pistola, el anciano Angel Zamora López, de 72 años, casado, natural de Badajoz, residente en la actualidad en la Masía del Conde, situada en el Llano de Cuarte, donde vive con un hijo casado.

Los motivos que han inducido al desesperado anciano para atentar contra su existencia fueron el padecimiento de una enfermedad incurable.

El ruido de la detonación atrajo a algunos de los empleados del fúnebre recinto, quienes le recogieron del suelo, trasladándolo al Hospital, donde le curaron una herida producida por arma de fuego, con orificio de entrada a nivel de la región temporal derecha y con orificio de salida por la región parietal izquierda.

Pronóstico gravísimo.

El anciano fué hospitalizado.

En la iglesia de San Miguel se hundió ayer a primera hora

HUNDIMIENTO DE UNA BOVEDA

de la mañana la bóveda de una de las capillas, causando general alarma entre los transeuntes y en los curas que se hallaban dentro de la sacristía.

Para evitar el total desmoronamiento se apuntaló provisionalmente lo que quedaba de la bóveda y gran parte de la techumbre que amenazaba ruina.

Del hecho se dió cuenta al juzgado.

DESGRACIA

Jugando en el patio de su casa, el estudiante Luis Megía Expósito, de 16 años, domiciliado en la calle de Bailén, 46, quinto, ha tenido la desgracia de engancharse la mano derecha en una verja de hierro, produciéndose una herida contusa que comprende desde la extremidad libre del dedo anular derecho hasta el centro del mismo, dejando al descubierto el tendón flexor superficial.

Ha sido asistido en la Casa de Socorro de Colón, y calificado su estado de grave.

UN AUTOBUS ATROPELLA A UN SOLDADO

Anoche en el Camino del Grao, frente a la estación de Aragón, un autobús atropelló al soldado del regimiento de Mallorca Vicente Raso Pertegás, causándole la fractura de la pierna derecha y varias heridas en la cabeza.

El soldado fué conducido al Hospital militar, donde ingresó.

Agrupación Femenina del Ateneo Regional

En la sociedad cultural valencianista Ateneo Regional se está formando una agrupación femenina presidida por la distinguida señorita Stella Aznar Carceller, con objeto de cooperar al fomento de los actos culturales y despertar en la mujer valenciana los sentimientos patrios.

Se admitirán inscripciones de socias fundadoras en la secretaría Trinquete de Caballeros, 15, hasta fin del corriente mes, en que se cerrará la lista para proceder a la constitución definitiva de la Agrupación.

APOLO
Hoy, 3'30, 6'30 tarde y 10'30 noche:
Katiuska
Exito clamoroso

Deportes

FUTBOL

CAMPO DEL LEVANTE

Hoy domingo se jugarán en este campo dos grandes partidos de futbol a beneficio de la Agrupación Femenina Fraternidad Universal.

A las diez de la mañana jugarán el C. D. Orgia contra A. D. Valenciana, disputándose una copa de la Agrupación Femenina Fraternidad Universal.

Las señoritas Natalia García y Josefa Tarín entregarán un ramo de flores, y la primera hará el saque (kik-koff).

A las doce se enfrentarán C. D. La Barraca contra A. D. Universal, en el que se disputarán una bonita copa donada por el socio de Fraternidad, don José Rodríguez.

La señorita Rosita Corbalán entregará un hermoso banderín al equipo vencido y las señoritas Conchita Rodríguez y Glorita Sanchis entregarán los respectivos ramos de flores, siendo la señorita Rodríguez la iniciadora del juego.

La entrada es por donativo.

CAMPO DEL NORTE

Hoy, a las once en punto, se celebrará en este campo un partido amistoso entre el C. D. Exposición y el Norte F. C., que alinearán sus primeros equipos con vistas al próximo campeonato.

La entrada por donativo.

EN VALLEJO

Valencia-Gimnástico

Esta tarde, a las 3'30 en punto se celebrará en el campo de Vallejo el anunciado encuentro del campeonato regional Valencia-Gimnástico.

Es tan grande el interés despertado por este match que la demanda de entradas y localidades es verdaderamente enorme.

Por este motivo es de suponer que esta tarde acudirá al campo de Vallejo toda la afición valenciana deseosa de presenciar el partido más emocionante de la temporada.

Para dar mayores facilidades al público las entradas y localidades se expenderán hoy por la mañana, de diez a una en el local social del Gimnástico (café Valenciano) y en la Sociedad de Acomodadores (Barcas, 17). Desde la una en adelante en las taquillas del campo.

El acceso al campo de Vallejo será por la calle de Ceres la entrada preferencia, y por la de Alboraya la entrada general.

CAMPO DE MESTALLA

Atletismo y rugby

Resultará, sin duda alguna, brillantísimo el festival que se celebrará hoy, a las once de la mañana, por los alicientes buscados y por la gran cantidad de público que deseoso de contribuir a nuestras colonias escolares de Magisterio F. U. E., ha retirado sus localidades o encargó se les reservasen.

Han sido invitados a este festival todos los niños de las colonias valencianas de este año y un grupo de soldados de cada regimiento.

Presidirán las bellísimas señoritas Leonor Aznar «Fallera Mayor» y Carmencita Quilis «Miss Valencia», en unión de las autoridades locales.

Asistirá también una banda militar cedida por el excelentísimo señor Comandante general.

NATACION

Tiburón N. C.

Aviso a los nadadores

Se pone en conocimiento de todos los nadadores del Tiburón R. C., que hoy tendrá lugar la segunda jornada de los campeonatos sociales, que se celebrará en el dique Este, más conocido por la «Chita».

CICLISMO

HOY SE CORRE EL CAMPEONATO DE ESPAÑA FONDO EN CARRETERA. — TODOS LOS ASES EN LINEA. — LA REGION VALENCIANA ESTARA REPRESENTADA POR SU CAMPEON ANTONIO ESCURIET

Con el clásico recorrido de 150 kilómetros, fórmula contra el reloj y sobre carreteras norteñas, tendrá lugar hoy en San Sebastián el campeonato nacional de la ruta.

El itinerario es llano y excelente el estado del piso, de manera que cabe la posobilidad de un

Como es sabido, los que pueden participar en esta competición son los campeones regionales y los tres primeros clasificados en las carreras nacionales que han puntuado para el campeonato de fondo. Según dicha puntuación, podrían alinearse los siguientes corredores:

Cañardo, por derecho propio (actual campeón); Nicolau, Flaquer, Puigcerver, Montero (L.), Ezpuerra, Cardona, Cepeda, Urzangarin, Montero (R.), Trueba (V.), López, Dermit, Bastida, Meana, Menéndez, Escuriet, E. Rodríguez, P. Martí, Figueras (I.), Bachero, Campamá, Madrazo, Carretero y Fernández.

Para dar idea de la labor que han tenido que realizar algunos corredores para llegar al final del campeonato, diremos: Que Ricardo Montero es campeón de Gupúzcoa, vencedor de la IV Vuelta a Levante, Vuelta a los Puertos, Carrera internacional de Irún, Circuito de Luarca; segundo en la Vuelta a Madrid y tercero en el campeonato vasco-navarro.

Le sigue en méritos nuestro paisano Salvador Cardona, venciendo en la Vuelta a Madrid y Prueba Loinaz; segundo en el campeonato de Cataluña y carrera internacional en Valencia y tercero en la del C. C. Elbarrés.

Clasificados en tres pruebas, aparecen Mariano Cañardo, como actual campeón, vencedor del Circuito de la Ribera del Jalón y segundo en la Vuelta a Levante. Federico Ezquerra, primero en el campeonato vasco-navarro y segundo en el de Guipúzcoa y en la prueba de Elbar. Y Jesús Dermit, segundo en la carrera de Irún y tercero en las del campeonato guipuzcoano y Ribera del Jalón.

Con dos victorias, los siguientes: Luciano Montero, Vicente Trueba, Isidro Figueras, Pascual Martí y nuestro campeón Antonio Escuriet, que además de este título ha obtenido el tercer lugar de nuestra IV Vuelta a Levante y la victoria de la carrera de Faura.

Las últimas noticias recibidas señalan la inscripción definitiva de los siguientes ases: Mariano Cañardo, Federico Ezquerra, Bartolomé Flaquer, Luciano Montero, Ricardo Montero, Salvador Cardona, Jesús Dermit, Isidro Figueras, Vicente Trueba y Antonio Escuriet.

La salida se dará individualmeite, con una diferencia de cinco minutos.

Es curioso el caso de que no pueden participar en este campeonato, por no haberse ajustado la organización a lo legislado por la U. V. E., los primeros clasificados en las dos únicas importantes carreras internacionales celebradas en España durante el año actual, Barcelona-Madrid y XV Vuelta a Cataluña.

Por lo que respecta a nuestra región, creemos que la sola inclusión del campeón Escuriet—aunque no nos explicamos por qué Elviro Rodríguez deja de concurrir no obstante su espléndida forma actual—es suficiente para colocar, al igual que el pasado año, el nombre de Valencia a envidiable altura, ya que así lo espera la afición valenciano y en especial sus innumerables admiradores y paisanos de Villanueva de Castellón.

A. D. Pedal

Esta sociedad ha acordado para el día 6 del próximo Noviembre la anunciada carrera cuyo recorrido es el siguiente:

Valencia, Albal, Alcácer, Picasent, Venta-Cabrera, Monserrat, Montroy, Turís, Godelleta, Chiva, Cuart, Mislata, Valencia.

Total: 90 kilómetros.

En días sucesivos daremos cuenta de la hora de salida y de los importantes premios que se han instituido.

Gran carrera ciclista para neófitos y principiantes

El día 28 de Octubre se celebrará una gran carrera ciclista, en la que se recorrerá el siguiente itinerario: Castellón, Borriol, Puebla Tornesa, Cabanes, Benlloch, Cuevas de Vinromá, Alcalá de Chivert, Torreblanca, Oropesa, Benicásim, y Castellón. Total 115 kilómetros de recorrido.

Se concederán los siguientes premios:

Primero, 50 pesetas y dos aros para tubulares.

Segundo, 40 pesetas y un par de zapatillas.

Tercero, 30 pesetas y un freno automático.

Cuarto, 25 pesetas y dos termos.

Quinto, 20 pesetas y un objeto de arte.

Sexto, 15 pesetas; séptimo, 10, y octavo, 10.

Para inscribirse: Bar Castellón, en Castellón, mediante dos pesetas reembolsable una a la devolución del dorsal.

APOLO
Hoy, 3'30, 6'30 tarde y 10'30 noche:
Katiuska
Exito clamoroso

NOTICIAS

A los cursillistas aprobados del 28, se les ruega asistan mañana, a las doce, a la antigua Normal, para ponerles al corriente del camino a seguir respecto a la reciente disposición para proveer las plazas convocadas al efecto.—Mínguez.

Estreñidos: El LAXORENA no irrita ni molesta y siempre es eficaz

Interesa la presentación con toda urgencia, en el negociado de Títulos de la secretaría de este Instituto Nacional de Segunda Enseñanza, de los señores don Rafael Martínez Miñana, don Francisco Ramírez Gutiérrez, don Miguel García Felipe, doña Artemisa Parra Barber, don Fernando Aparisi González y doña Elvira Boluda Hernández.

CASA PAMPLO. Semana próxima, SEMANA DE PIELES. Visite nuestros escaparates.

En Avenida Blasco Ibáñez, 9 y Paz, 9, presenta CRUMIERE sus famosas estilográficas. UNICO QUE LAS COMPONE BIEN

En cumplimiento del acuerdo del Comité Central de la Cruz Roja (Sección de Enfermeras), se abre un concurso entre enfermeras tituladas de la institución para proveer nueve plazas de enfermeras interinas con destino: tres, en el Hospital Dispensario Central de Madrid, con la gratificación de 100 pesetas mensuales; cinco en el Hospital de Córdoba, que percibirán mensualmente la gratificación de 125 pesetas, y una para Sevilla, con idéntica gratificación.

Las solicitudes serán dirigidas al señor presidente (calle de Sagasta, 10) hasta el día 30 del actual, especificando en ella si aspiran a una plaza determinada o a cualquiera de ellas y acompañada de los documentos, trabajos, estudios, etc., que puedan estimarse como méritos para su valoración.

Madrid 15 de Octubre de 1932. —El subdelegado del Gobierno, presidente en funciones, Sadí de Buen.

Recaudado ayer por arbitrios:
Matadero general, 3.043,30.
Idem del Puerto, 317,35.
Idem de Benimámet, 65,75.
Estaciones sanitarias, 3.243.
Examen de substancias, 561,09.
Extraordinarios, 940,75.
Bebidas, 4.164,10.
Total: 12.335,34 pesetas.

ASCENSORES RUIZ
TALLERES Y DESPACHO:
Calle JUAN BORT, 10, VALENCIA

Notas falleras.

La comisión de falla de las calles de Francisco Sempere, Maestro Aguilar y plaza del Maestro Ripoll, abre concurso de bocetos hasta el 31 del corriente mes.

Dirigir las ofertas a casa Alberich, Maestro Aguilar (bazar).

—

La comisión de falla de las calles de Joaquín Costa y Conde de Altea, pone en conocimiento de todos los artistas dedicados a la construcción de fallas, que por acuerdo celebrado en junta se admitirán bocetos hasta el día 2 del próximo mes de Noviembre.

Diríjanse los bocetos y condiciones al domicilio del señor tesorero, José Maicas, Conde de Altea, S N.

PASTILLAS PECTORALES DOCTOR MOLINER, curan radicalmente la TOS. Una peseta caja.

Entrega de un cuadro del señor Lerroux, en Eslida

Hoy se celebrará en el amplio salón del Casino Republicano Radical, que acaudilla el maestro de los republicanos españoles, don Alejandro Lerroux, la entrega oficial a este centro de un retrato de grandes dimensiones de este repúblico, obra meritísima adquirida por intervención del gran propagandista radical y blasquista, el culto secretario accidental de este Ayuntamiento don Juan Bautista Tomás de Estalrich.

En el acto de la entrega, el señor Tomás de Estalrich hará uso de la palabra para destacar la labor eficaz y patriótica que viene realizando para la salvación de España y de la República el Partido Radical y su ilustre jefe.

KYSSET
Para su hogar adquiera
KYSSET
embotellado. Se expende en los establecimientos de ultramarinos.
Pídalo en bars y cafés
KYSSET es el aperitivo más agradable.
KYSSET será su aperitivo predilecto.
C. MIRAVET CATALAN — GRAO-Valencia

Ministerio de Educación, Cultura y Deporte 2012

cinematografía

LILIAN HARVEY, siempre deliciosa y siempre artista, sonríe al público valenciano porque de nuevo, mañana lunes, se presentará en el Suizo, en su nueva película «Dos corazones y un latido», opereta de la casa Ufa.

Los antropófagos, la relatividad y las estrellas de cine

Einsten, el mago de la relatividad, ha dicho la última palabra respecto a su ya famosa teoría, pero los antropófagos — ahora que los exploradores viajan en aeroplano — se quejan amargamente de que la carne anda por los cielos. ¡Pobres antropófagos!

Da pena pensar que los adelantos de la aviación, les hayan traído escasez de carne fresca; pero todavía les quedan algunas avenidas libres para solucionar el asunto, como por ejemplo: poblar algunas de sus grandes extensiones de terreno con una colonia de blancos; comprarse unos cuantos autogiros, para cazar la carne con sus propias alas, o... ¡adoptar el cine! Relativamente la colonia de blancos sería lo más conveniente y económico, pero sus beneficios los vendría a recibir la segunda o tercera generación de antropófagos, porque tomarían tiempo los blanquitos para «madurarse». Lo de los autogiros es una magnífica recomendación (para los fabricantes), aunque correrían peligro de comerse los unos a los otros, de acosarles el hambre a los antropófagos en las alturas. No sabe, pues, la menor duda de que lo más conveniente sería que adoptasen el cine, pues de hacerlo tendrían muy de cerca toda la carne que apetecieran y no pudiéndosela comer tendrían, o que exterminarse entre sí o ir a Hollywood de incógnito... ¡Sólo Dios sabe cuántos antropófagos ya hay en la Meca del cine! Y de incógnito... ¡es imposible contarlos, relativamente!

También entre las estrellas las hay «antropófagas», pues se comen las unas a las otras... prueba de ello es que a las rivales de Constance Bennet, luminaria de la P. O. C. y la artista mejor pagada hoy en día, les agradaría verla siempre de camarera, en la vida real, ya que en su sensacionalísima película «Hollywood al desnudo» lo hace temporalmente. ¡Recórcholis! A cualquiera se le saltarían los arenques del plato si ella se los sirviera... ¡Y vaya que la artista no llegó así como así a camarera! Tuvo que servir su aprendizaje, pues, aunque no lo creáis, eso de servir mesa es, relativamente, todo un arte.

También las empresas de cine usan la relatividad en sus métodos de explotación. Si una, para anunciar cierta película, pinta en los muros de su teatro una acuarela de la estrella de diez metros de alto, otra empresa — como sucedió recientemente en el «Mayfair», con motivo de la exhibición de «Hollywood al desnudo» — para no quedarse atrás, ordenó que se imprimiera una «fotografía» del busto de Constance Bennet de trece metros de alta formada por 27 secciones, que se colocó en el frente de dicho teatro de la Vía Blanca, pregonándose como la ampliación fotográfica de mayor tamaño que se haya usado en el mundo de la farándula. El gremio de camioneros no tuvo, relativamente, que quejarse, pues dicha empresa mandó hacer unos anuncios «ad-hoc» que se colocaron sobre una flotilla de camionetas para anunciar por todos los barrios que por fin había, la linda Connie, llegado a revelar en la pantalla los secretos más íntimos de Hollywood poniéndolos al «desnudo». Por el fotograbado puede el lector darse cuenta, relativamente, de la forma en que se arreglaron dichos anuncios y de su efectividad.

La fama de las estrellas depende mucho del entusiasmo y habilidad de sus agentes de publicidad. Grace Robinson, repórter del «Deily News», el diario ilustrado de mayor circulación de Nueva York, fué asignada para acompañar a Greta Garbo a bordo del vapor que llevó a ésta a su Suecia natal. Grace Robinson, en el segundo día de viaje, puso un radiograma a su periódico anunciando haber visto, con sus propios ojos, a Greta Garbo «comiendo» en el restaurante del vapor. Tales babosadas, repetidas hasta el cansancio por la infinidad de diarios que pertenecen al Sindicato, no sería difícil que despertasen en los públicos apetitos canibalísticos que, mucho me temo, degenerarían — de llegarse a conocer el guisado que manducaba la Garbo — en una bonanza para las fondas, por la demanda universal que nacería por dicho guisado...

Ahora que la Garbo se ha marchado, las empresas cinematográficas imploran, con lágrimas antropológicas, que no se confundan ni se comparen a sus estrellas con la personalidad de la sueca, alegando que son diferentes, únicas, idóneas... Si todo en esta vida es relativo, ¿cómo sería posible concebir valores positivos, si no se parte de un punto de comparación? Constance Bennet tiene para reirse, pues a ella nunca a han comparado con Greta Garbo pero, en cambio, ha servido de parangón a muchas otras artistas que han tratado de imitarla. ¿Se decidirán otras artistas a hacerla de camarera?

Con esto hago punto y aparte, porque de seguir adelante podría llegar a incorporarme en las filas de los antropófagos atacados por la cinefobia del día, asunto que sería harto peligroso por estar yo radicado en un lugar poblado densamente y en donde la plétora de mujeres bonitas es tal que indigestan... ¡Como que las que no corren, vuelan!

MIGUELIDA.

—•*•—

Se encuentra entre nosotros, don José Solá, antiguo y conocido cineasta, hoy alto empleado de la famosa casa de aparatos sonoros Western Electric. Su estancia en Valencia la motivan negocios afines a la casa.

Deseamos que le sea grata nuestra ciudad, en donde nos consta tiene buenos amigos.

Comentario semanal

—•*•—

Síntomas alarmantes

El modo de ver las películas. el aficionado valenciano, es un dato que debieran estudiar nuestros empresarios de estreno para poder presentar programas que, de antemano, contarían ya con la tácita aprobación del que cotidianamente se "retrata" en la taquilla de sus salones.

Y si observaran el modo de pensar de la afición, convendría en eliminar una parte del metraje que diariamente proyectan. Esa "fartá" de material, bien mirado, no la agradece el público, ya que cuando asiste a un estreno no acude por el número de películas que anuncian las carteleras, sino que asiste porque le interesa la película base del programa. Y suele ocurrir, con harta frecuencia, que cuando llega a visionar la producción, que le hizo salir de su casa, está materialmente "empachado" de material, por lo que comunmente, ya no puede estar atento a su proyección y las más de las veces ya no puede resistirla.

Así ha ocurrido que, en esta temporada, algunas películas de verdadero mérito, casi hayan pasado, para el público, desapercibidas, si no hubiera por los juicios críticos que las elogiaban en su justo valer.

Estas advertencias, obtenidas entre el mismo público, no van en plan de molestar a nuestros empresarios. Más bien son desinteresados consejos, puesto que estamos convencidos de que pueden realizarlo. Pero no hay que perder un minuto, pues de lo contrario cuando se tratara de aplicar el remedio, fuera ya tarde.

Esto no es difícil. Es hasta económico para ello. Que puede hacerse nos lo han demostrado, en esta pretérita semana, los cuatro salones de estreno. Tanto el Lírico como el Capitol, el Olympia y el Suizo, han proyectado una cómica de dos partes, un noticiero, un dibujo y la película base. Y a pesar, para el que se lo crea, de parecer corto el programa, el público ha salido satisfecho.

¿Por qué? Porque ha pasado una velada, ha podido descansar en un café o bar y llegó temprano a casa, que con programa "kilométrico" hubiera sido imposible.

Piensen nuestros empresarios en esto, que es muy importante para sus intereses y tomen un acuerdo definitivo.

De lo contrario, entre el público se muestran síntomas sumamente alarmantes. Aún están a tiempo. ¿Lo conseguiremos? Ellos tienen la palabra.

Vicente Soto Lluch.

Final de una campaña

—•*•—

¡Se hizo justicia!

La campaña que la popular revista catalana «Popular Film» ha llevado en estas últimas semanas en defensa de los periodistas cinematográficos y de los españoles, zaheridos por las palabras ofensivas de Mr. Blum, alto empleado de la Universal en España, ha tenido un feliz epílogo: la Universal, teniendo en cuenta el plan de violencia en que su empleado—por muy elevado que sea, siempre será un empleado—la había colocado y queriendo evitar cuantas represalias—que en este caso hubieran sido justas—pudieran surgir, ha prescindido de los servicios del expresado señor Blum.

Nos congratula el triunfo conseguido por «Popular Film» en esta cruzada y hacemos votos para que esto no vuelva a suceder, cosa que, por lo visto, se ha querido repetir en Valencia, aun cuando aquí no se han proferido frases ofensivas, pero sí el intentar que un crítico profesional ocupara unas localidades de las que tenía el correspondiente permiso para mejor informar a sus lectores.

¿Se repetirá el caso? ¡Allá veremos!

Próximos estrenos

—•*•—

«Dos corazones y un latido», «Una hora contigo» y «Las calles de Nueva York»

Tres estrenos se anuncian para la semana entrante, en tres de nuestros salones de estreno. Los tres vienen precedidos de fama y de grandes elogios por la Prensa extranjera. Digamos algo de cada uno de ellos:

En la «bombonera cinematográfica», en el Cinema Suizo, se estrenará mañana lunes «Dos corazones y un latido».

Es otra opereta Ufa. Es decir, otro nuevo alarde cinematográfico, si tenemos en cuenta de que su realizador es nada menos que Wilhelm Thich, el mismo director de la famosa «El trío de la bencina», que está considerado como el más genuino «especialista» de las operetas cinematográficas. Música, picardía y buen humor es la base de esta película.

Y como si esto fuera poco, aparecen de nuevo juntos la deliciosa y pícara Lilian Harvey y Henry Garat, el apuesto y popular galán.

—

En el Lírico está también muy próximo el estreno del film Paramount, «Una hora contigo», en el que se han reunido de nuevo el gran director Lubitsch y los famosos y admirados Jeanette Mac. Donald y Maurice Chevalier, secundados por Lily Damita.

Esta producción, por las noticias que tenemos, es una de las grandes películas de esta temporada: por su música por su chispeante y vodevilesco asunto y por su interpretación, así lo proclama la Prensa extranjera.

Nosotros lo deseamos sinceramente.

—

Y el Capitól, ese aristocrático salón controlado por la Metro, también tiene un estreno de importancia: «Las calles de Nueva York», nueva película sonora del conocido «hombre de la cara de palo» o más simplemente por Buster Keaton.

Según dicen, es la más divertida comedia de este actor. Con su asunto, francamente cómico, se ríe, uno a mandíbula batiente.

Esto es lo que nos preparan nuestras empresas para la semana entrante. ¿Cuál mantendrá el triunfo semanal? Pocc tardaremos en saberlo.

La peluquería de Greta Garbo

No podemos tener ya callada ni un minuto más la noticia. Puesto que el destino nos ha concedido entre los innumerables sinsabores con que nos ha obsequiado en este mundo, la merced inapreciable y compensadora de estos momentos, no es cosa de que ya dejemos pasar ni un sólo instante sin decirlo, sin gritarlo, sin consignarlo aquí en el papel y en los periódicos a más de consignarlo en las tarjetas; hemos visto nosotros—nosotros, sí, nosotros, con nuestros propios ojos—la barbería de Estocolmo en donde «prestó sus servicios» Greta Garbo cuando no era todavía Greta Garbo.

En Estocolmo son mujeres las que afeitan, si no siempre, con frecuencia. En casi todas las barberías es femenino el personal. Allí el enjabonado, la enjabonadura previa para que se reblandezca la barba, no se efectúa, como aquí, por medio de brocha, se efectúa con la mano. Sabio y ágil manipuleo va extendiendo el jabón por la cara del cliente en masaje suavísimo y peculiar del país escandinavo. ¿Ha sido esta costumbre la que ha traído, como consecuencia natural el empleo de manos femeninas? ¿O han sido las mujeres, las que ya dedicadas a la profesión barberil, la han perfeccionado de ese modo, sustituyendo al brochazo la caricia? No hemos podido todavía investigar lo que haya de esto. Pudiera muy bien haber sido lo uno o lo otro: la mujer deja siempre en todo oficio, en todo menester, en toda obra, un poco de gracia y de su sino: la caricia. La mujer no puede nunca ser sastre o militar o peluquero, sin ser, además, mujer. La ejecución abstracta y sucinta de una profesión cualquiera es algo refractario e imposible para las mujeres. La mujer es mujer siempre y en todo. El hombre podrá multiplicar, sin más, con cualquiera máquina de multiplicar; la mujer podrá también multiplicar, pero no lo hará sólo matemáticamente sino femeninamente. Cinco por cinco serán, multiplicados por una mujer, veinticinco también, si ustedes quieren; lo mismo que cuando el hombre multiplica; pero en los «veinticinco» de la multiplicación de la mujer habrá de fijo algo más—ultra matemática quizás; infinitesimal o diferencial: de dimensión n o x—que haga de aquel veinticinco un no sé qué inefable, inconfundible, capaz de hacer creer que son cincuenta o que son sólo veintidós o de que es el infinito. El afeitado, pues, al ir a las mujeres pudo, por influjo de ellas, aceptar ese nuevo sistema, fomentaner como pocos de la rasuración frecuente y detenida. Puede que existiendo esa costumbre desde antaño se impusiera en seguida el empleo de manos femeninas, por ser inaguantable el saboteo por los manazas sudorosas de un mancebo, aunque tuviera el tal piel de Suecia.

Sea lo que quiera de esto, lo cierto es que en Suecia «con jabón», literalmente, en las barberías las mujeres, y que, al comenzar su vida, Greta Garbo escogió para ganársela, ese oficio, y enjabonó la cara de los suecos en el establecimiento que aquí, en una esquina de Estocolmo, mira al mar, mira a la plaza anchurosa y al Estocolmo monumental y espléndido de más allá del puente.

¡Cuánto no pagarían hoy millares de hombres por ser enjabonados por la inmortal «mujer fatal» de la pantalla! Y ahí la tuvimos, sin embargo, hace unos años, por tres o cuatro reales, sin propina... Cuando encuentres, lector, una mujer, cuando encuentres a cualquiera por la vida, piensa que a lo mejor, es una inmortal en ciernes... Las Gretas Garbo de hoy pueden ser las Gretas Garbo del mañana. Esta es una de las cosas más profundas que podamos nosotros, lector, decirte nunca.

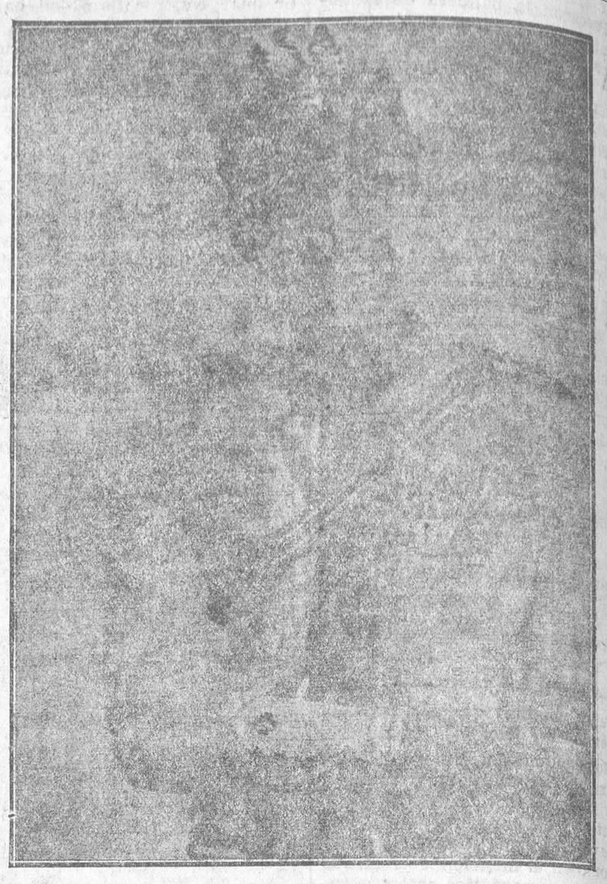

HENRI GARAT, gracias a su dinamismo, a su temperamento artístico, ha escalado las cumbres de la popularidad. Este apuesto galán es el «partenaire» de Lilian Harvey, en la opereta «Dos corazones y un latido», que mañana estrena el Cinema Suizo.

Chismes cinelándicos

Estelle Taylor y Jack Dempsey, después de divorciarse se han vuelto a casar, de donde resulta que, allá en Hollywood, no hay nada imposible.

—

Joan Grawford, por primera vez en la pantalla, aparece en su nueva película «Strange Interlude», con cabellos blancos.

Y lo bueno del caso es que sus admiradores americanos este cambio lo han recibido con agrado.

—

Todos ustedes saben que Lillian Harvey marcha a Hollywood para actuar en películas; pero lo que ustedes no saben es que en su equipaje van unos cuantos baúles llenos de vestidos y que ella, desde el día de la firma del contrato, no duerme pensando cómo la recibirán sus compañeros de la Meca del cine americano.

—

Ahora resulta que la casa de campo de la pelirroja Clarita Bow, con todos sus interiores, va a ser filmada, para la película que está interpretando su esposo, el caballista Rex Bell.

—

Como quiera que no se han podido «meter» en sus interioridades, los amigos de Vilma Banky, la esposa de Rod la Rocque, dicen que está mucho más guapa que cuando actuaba en el cine. ¡Menos mal!

—

Entre el mundillo cinelándico ha causado asombro el divorcio de Hann Harding y Barry Barnister.

¡Claro! ¿A quién se le ocurre divorciarse, cuando apenas se comenzó la luna de miel?

—

Clark Gable aún no ha actuado en la pantalla y ya se está construyendo una de las más lujosas casas de Hollywood.

Al final nos veremos obligados a decir que no es tanto el dinero que cobran los artistas de cine. ¡Todo es «bluff» publicitario!

¿Sabe usted...

...que con Mayo Methat y Ward Bound la Columbia completa el reparto de la película «Virtud», que se ha de comenzar a rodar inmediatamente?

...que Thelma Todd, la conocida artista de la Columbia y su esposo Pasquale de Cocci se quieren tanto que no pueden estar separados ni un minuto, hasta el extremo de que Pasquale acompaña a Thelma hasta el estudio y se queda en él sólo por verla trabajar ante la cámara?

...que Raymond Hatton es un entusiasta de la aviación, que tiene su cédula como piloto aviador y que, por tanto, prefiere viajar en avión más que en tren?

...que Richard Dix tiene un refrán que está dando muy buenos resultados y hasta quiere patentarlo?

...que este refrán dice que «al que se duerme en el «set» lo despiertan en la pagaduría?

...que el contrato que ligaba a John Halliday con la Warner acaba de ser comprado por la Radio, para que actúe con Irene Dunnma en la película «Consolation mariage»?

...que Henry de la Falaisse, ex marido de Gloria Swanson y esposo de Constance Beunet ha tomado tres meses de vacaciones después de haber terminado la dirección de la versión francesa de «The Sphynx has spoken», película Radio y la cual está interpretada por Loly Damita?

...que Lily Damita es conocida en Francia con el nombre de la «muñequita» parisién?

...que muy a menudo se confunde a Betty Compsen, popular y conocida artista cinematográfica con la actriz de las variedades Betty Compton, cuya mayor fama radica en la notoriedad que alcanzó por su inesperado matrimonio y rápido divorcio con Eddie Dowling y cuyo nombre ha estado ligado con el del alcalde de Nueva York?

Ecos mundiales

Aunque imaginario, «Sherlock-Holmes», el personaje del gran novelista Connan Doyle tiene una personalidad física tan definida como su personalidad psicológica.

Este fué, sin duda, el mayor inconveniente que la Radio tuvo que vencer para llevar a la pantalla «La marca de los cuatro», una de las novelas detectivescas del mencionado escritor. Era necesario encontrar un actor que se pareciera extraordinariamente al genial detective inglés...

Al cabo de tres meses, Arthur Woutner, de acusado perfil, de mirada penetrante y gesto sobrio, resolvió el conflicto: Woutmer era igual, exactamente igual a Sherlock Holmes...si éste hubiera existido.

Esta cinta sonora será presentada por S. A. G. E., Selecciones Julio César.

—

Lew Seiler, ha sido contratado por la Columbia para dirigir «Cauliflower Alley»—aún sin título en español—, película de ambiente deportista entre los luchadores y los profesionales.

Leo Camillo hará de protagonista y Bárbara Weeks actuará de dama principal, la cual ya ha actuado en «La dama del Club Nocturno» y en «El expreso fatal».

—

En la película «Waiting at the Church», que la Radio ha realizado, tenían que utilizar una iglesia para unas escenas. Pero a última hora se presentaron ciertas complicaciones y para evitarlas la Radio decidió construir un «set» que representara la susodicha iglesia. Lo bueno del caso es que se construyó en ocho horas.

En esta cinta actúan Mary Brian Geofrey Kerr y Marie Prevost.

—

«El último hombre», la más reciente película de la Columbia, interpretada por Charles Bickford, se estrenó simultáneamente en el teatro Fox, de Brooklyn y en el Beacon, de la Warner, en Nueva York.

SUIZO

MAÑANA LUNES

ESTRENO

¡EL Y ELLA otra vez!

La pareja triunfadora en «El favorito de la guardia» y «El trío de la bencina», en una opereta UFA, plena de humor y fina gracia

Música de J. GILBERT

(Autor de «La Casta Susana»)

Ministerio de Educación, Cultura y Deporte 2012

Modelo 1933

Camión Federal-seis

Más motor
Más diferencial
Más fuerza

Buenos - Buenos usando su capacidad
Buenos usando el doble de su capacidad
2 - 3 - 4 - 5 - 6 toneladas

Entregas inmediatas.

S. Y. V. A., S. L. - Félix Pizcueta, 13 - VALENCIA

Círculos

Juventud de Fraternidad distrito del Puerto.—Celebrará baile, de diez noche a una de la madrugada, hoy.

Juventud Republicana Autonomista de Campanar.—Celebrará baile, de diez a una de la madrugada, hoy domingo.

Centro Republicano Autonomista del Teatro.—Celebrará baile familiar hoy, a las diez y media de la noche.

Juventud de la Casa de la Democracia del Puerto.—Celebrará hoy un gran baile familiar, de diez a una de la madrugada.

En el intermedio, dará una corta conferencia el presidente de la Federación de Juventudes, don Leopoldo Querol.

Casa de la Democracia de Mislata. — Celebrará baile familiar hoy, domingo, de 9,30 a 12,30 noche, a beneficio de la Juventud Republicana Anticlerical.

Casino Republicano El Cantonal. — Celebrará hoy gran baile familiar, de diez a una de la madrugada.

Fraternidad Republicana de la Vega.—Celebrará hoy gran baile familiar, de diez a una de la madrugada.

Centro Instructivo Republicano de la Audiencia. — Hoy celebrará baile familiar, de diez a una de la madrugada.

Juventud y Agrupación Femenina del Casino El Avance.—Celebrarán hoy gran baile familiar, de diez a una de la madrugada.

Centro Republicano 14 de Abril. —Celebrará hoy gran baile familiar, de diez a una de la madrugada, a beneficio de la hija de nuestro infortunado vicepresidente Isidro Martín.

Círculo El Popular.—La Agrupación Femenina de este centro celebrará hoy baile familiar.

Agrupación Femenina Flor de Mayo (distrito del Centro).—Celebrará un baile familiar hoy, de diez a una de la madrugada.

Casa de la Democracia de Benimámet.—Celebrará baile familiar hoy, de diez a una de la madrugada.

Juventud de Fraternidad Republicana de Ruzafa. — Celebrará hoy baile familiar, de 10,30 noche a 1,30 de la madrugada.

El Micalet.—Celebrará función de prácticas teatrales hoy, a las diez de la noche.

Ateneo Valenciano XX.—Celebrará hoy, a las diez noche, función de prácticas teatrales.

Círculo Republicano del Museo (Burjasot, 3, interior).—Celebrará hoy baile familiar, de diez a una de la madrugada.

Tauromaquia

Para esta tarde

Hoy domingo, a las cuatro de la tarde reaparecerá en nuestra plaza de Toros el grandioso espectáculo Llapisera y Los Calderones, que tantos éxitos viene alcanzando en todas las principales capitales de España.

Julio Caballero, de Valencia, Juanito Bort, de Catarroja, y Cesáreo Gandul, de Vinalesa, lidiarán en la parte seria, tres novillos erales de don Diego Ceballos de Madrid.

La famosísima banda Los Calderones, dará un gran concierto musical y a continuación un auténtico profesor de la banda, dará muerte filarmónicamente a un bravo becerro, acompañado de todos los artistas de esta formidable agrupación y de los fenomenales toreros cómicos Bombero Torero, As Charolt y Laurelito.

El afamado músico señor Vilches, llamado el Vallejo del saxofón flamenco, dará un variadísimo concierto con dicho instrumento, ejecutando todo el repertorio del cante jondo. Le acompañará a la guitarra el notable profesor Pepe el de Badajoz.

Grandiosos regalos de juguetes Pichis a los espectadores.

Señoras, niños menores de ocho años y militares sin graduación una peseta.

Farmacias de guardia para hoy

Para hoy domingo, desde las nueve horas hasta mañana lunes:

Turno quinto:

Don Vicente Llopis Puchades, Maestro Aguilar, 6; señora viuda Frígols, Gran Vía de Germanías, 11; don Francisco de A. Bosch Ariño, Cirilo Amorós, 45; don Rafael Giménez Senent, Pascual y Genís, 15; don Carlos López Moreno, San Vicente, 9; señora viuda de Corell, Roteros, 1; don Rafael Cañizares Domingo, Caballeros, 47; don Adolfo Costa Martín, Maldonado, 26; don Juan Jesús Escolano Gozalbo, Camino Picasent, 9; don Vicente Costa Serrano, Hospital, 8; don Gabriel Sancho Basterrica, Ribera, 12; don Serafín Miguel Mencheta, San Vicente, 80; don Francisco Hernández Miquel, plaza Molino de la Robella, 2; señora viuda de Torréns, plaza Mercado, 73.

Barriada de Sagunto:

Don Rafael Vicent Juan, Trinidad, 2.

Turno primero:

Don Leopoldo Fabregat Simó, Avenida del Puerto, 358; don Gerardo Morales Chofré, José Benlliure, 133; don Cayetano Folgado Sanchis, Avenida del Puerto, número 15.

Publicaciones

"Valencia Atracción"

Un nuevo y bello número de esta acreditada publicación es el 74, correspondiente al actual mes de Octubre. Desde la portada, el barranco de la Pedreñera, en Lucena del Cid, hasta la última manifestación gráfica del ejemplar, todo es interesante, por la variedad de grabados y fotografías, como por la calidad de la parte literaria. Es de observar, para elogiarla, una crónica de Berlín, que se publica en alemán y español, porque revela cómo nuestra Valencia es conocida y admirada en todo el mundo, merced, en buena parte, a la obra patriótica que realiza «Valencia Atracción».

Pensión Hotel Universal

Habitaciones confortables, todas exteriores, con camas niqueladas. Cuarto de baño. Agua corriente

Barcas, 5, primero — Teléfono 10.785

VALENCIA

ZAPATOS CABALLERO
piso de suela
10'95 pesetas par
A todo comprador se le regalará un par de alpargatas
C. EN GIL, 29 (frente casa Gil).

FAROS
Marchal Supra-Lux

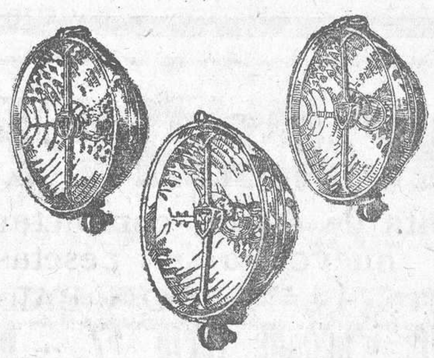

ACEITES
Vacuum - Aiglon

KISMET
La mejor bomba. La más práctica

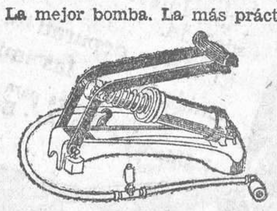

LLAVES
Rectas - Acodadas - Tubo
Las mejores marcas

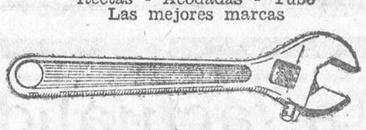

MUELLES
Extenso surtido

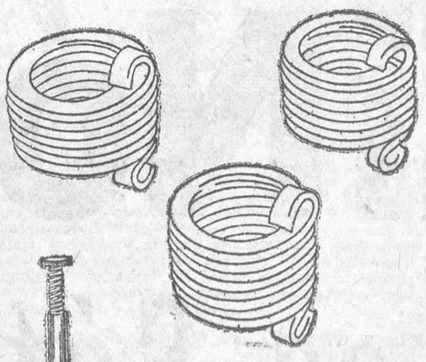

Cría de 500 kilos a 7.000 kilos

FERODO

Casa Riera Lauria, 19 Telef. 10.006

Notas militares

Fallece cuando le correspondía marchar licenciado a su casa

Hace días ingresó, enfermo, en el Hospital Militar, el soldado, afecto a la sección de ordenanzas de esta quinta brigada de infantería, José Ortín Ortín, hijo de Francisco y Valentina, natural de Guadalupe (Murcia).

Vista la gravedad del soldado, el general de la brigada señor Martínez Monge dió cuenta al general de la división señor Riquelme, acordando ambos se pusiera inmediatamente en conocimiento de la familia y, al efecto, el capitán señor Pons, de la Plana Mayor, ofició al pueblo de que era natural Ortín.

Sin pérdida de tiempo, se pusieron en camino el padre y un hermano del Ortín, quienes en el Hospital Militar no se separaron un momento del enfermo.

Ayer por la madrugada, a pesar de todos los esfuerzos de la ciencia, dejó de existir el malogrado Ortín.

Los de la brigada de infantería, así como los jefes, clases y soldados, donde se le consideraba como soldado ejemplar, han costeado una hermosa corona de flor natural con una sentida dedicatoria.

Como decimos, ayer mismo, en uno de los trenes, debía salir para su procedencia por haber cumplido su deber militar.

El entierro, que se efectuó ayer tarde, ha sido presidido por los ayudantes de los generales señores Riquelme y Martínez Monge, por el padre y el hermano del finado y representaciones de los cuerpos de la guarnición.

Descanse en paz el soldado José Ortín.

Orden de la división del día 22 de Octubre de 1942 en Valencia. -- Prácticas en los cuerpos

Para realizar las prácticas reglamentarias con arreglo a las disposiciones vigentes, durante el próximo mes de Noviembre, se incorporarán a los cuerpos que se indican a continuación, los jefes y oficiales que se relacionan:

Regimiento de infantería número 7, comandante don José Sarabia Leonis, disponible en Murcia. Regimiento de infantería número 13, comandante don Salvador Cortils Riera, disponible en Estivella; capitán don Francisco Gómez Palacios, de la Caja de reclutas número 21. Regimiento de infantería número 33, capitán don Manuel Capablanca Moreno, del Centro de movilización y reserva número 6; capitán don Augusto Gil de Verdaguer, de la Caja de reclutas número 23. Regimiento de caballería número 7, capitán don Manuel de la Cerda Manglano, del Centro de movilización y reserva número 6.

D. O. de S. E. el teniente coronel jefe de E. M. — **Pascual Arbós.**

CIRUGIA Y VIAS URINARIAS
Dr. J. Bartrina Villanueva
Virués, número 4
(Junto al teatro Principal)
Consulta: de doce a una y de seis a ocho

Cazadores

El cicatrizante Bellver, es el mejor para conservar fuertes las patas de los perros

DR. HECTOR ALTABAS
Nicolás Salmerón, 9. — Valencia
(Antes, A. Gimeno)
Enfermedades del pecho y corazón. — Lavado pulmonar. — ELECTROTERAPIA. — Diatermia. — Ultravioleta. — Infrarrojo, etc. — RAYOS X
Consulta, de cuatro a seis

Ayuntamiento

Anuncio

Acordado por el excelentísimo Ayuntamiento en 28 de Septiembre último sacar a concurso entre los médicos numerarios del Cuerpo municipal de Sanidad la plaza de director del Dispensario Anticanceroso municipal, se hace público por medio del presente anuncio para que en el plazo de un mes, a partir de la publicación de éste, puedan solicitarlo aquellos que se consideren con derecho a ella. Debiendo advertir que las condiciones de dicho concurso estarán de manifiesto en el Negociado de Beneficencia y Sanidad de la sección de Gobernación, todos los días laborables durante las horas de oficina.

Valencia 22 Octubre 1932. — El Alcalde, V. Lambies.

Champañ
DOMECQ

No se fíen de los anuncios
La propaganda es carísima...

Aténgase al refrán: «Dime de qué blasonas y te diré de qué careces». Por eso

Almacenes Gran Vía

ofrecen siempre OPORTUNIDADES sin grandes anuncios

A precios ruinosos para esta semana:

Corte bata franela.. . . 2'90
Corte kimono pañete. . 4'40

Fábrica de ropa blanca-Juegos de cama y mantelerías

Casa especial en equipos para novia

Germanías, 35 - Tranvía núm. 8 a la puerta

Ministerio de Educación, Cultura y Deporte 2012

Grandes talleres de sastrería

Calle de la Carda, 10

La casa que más barato vende y mejor confecciona tanto en gabanes como trajes de caballero.

Pidan muestras y comparen.

¡¡OBREROS!!

Alpargatera Valenciana

SAN VICENTE, 152

Os ofrece las mejores alpargatas, a precios sin competencia
Alpargatas y zapatillas con suelas de yute, cáñamo y goma

¡SEÑORAS!

Sección especial de calzados para niños, grandes novedades de invierno a precios increíbles. Las mejores zapatillas de todas clases

¡TRANVIARIOS! ¡CAMAREROS!

Calzado especial y variado, de gran comodidad. Descuentos a detallistas

Alpargatera Valenciana — San Vicente, 152 — Teléfono 11.975

Regalos a los compradores --- Pronto, CUPON OBRERO

Cine-Radio-Foto

Venta de discos, completamente nuevos, a seis pesetas

CANTO - FLAMENCO y BAILABLES

Gran Vía Marqués Turia, 27. --- VALENCIA

Servicio de cabotaje de la Compañía Naviera SOTA y AZNAR, de Bilbao

SERVICIO RAPIDO SEMANAL PARA ANDALUCIA Y NORTE

(Salidas fijas todos los martes, seis tarde)

Moto-nave Artza-Mendi

saldrá de Valencia el martes 25 de Octubre para Alicante, Almería, Málaga, Cádiz, Sevilla, Bonanza, Vigo, Villagarcía, Coruña, Musel, Santander, Bilbao y Pasajes. También se admite carga con conocimiento directo para Tapia, Luarca, Navia, Vegadeo, Rivadeo, Foz y Vivero, con transbordo en Santander; y para Adra y Algeciras, con transbordo en Almería.

SERVICIO RAPIDO SEMANAL PARA BARCELONA

(Salidas fijas todos los jueves, seis tarde)

Moto-nave Arnabal-Mendi

saldrá de Valencia el jueves 27 Octubre, para Tarragona y Barcelona.

Consignatario en Valencia: Ferrer Peset, S. A., Muelle, 10 y 11, Grao de Valencia, teléfonos 30.900 y 30.909

Señora:

Si desea comprar alguna máquina seminueva

SINGER

bobina central, para coser y bordar, por la mitad de su valor y garantizadas todas ellas

VISITE LA CASA ABAD

Unica en Valencia

Purísima, 5 (Junto plaza Lonja)

Compro

máquina de escribir seminueva. Informes: señor Lozano, ventanilla de anuncios de este periódico.

Acordeones

Los hallará en la fábrica de Rafael Torres, desde seis a dos cientas lengüetas, ocarinas, concertinas, guitarras, violines, etcétera. Cuerdas armónicas de todas clases.

Fábrica: Norte, 7. Despacho: Santa Eulalia, 6 (junto a Moratín). Teléfono número 10.763

Mal aliento

Tan incómodo y desagradable para uno mismo... y para el prójimo... En el noventa por ciento de los casos proviene, de un intestino "sucio". Esto no quiere decir estreñimiento, forzosamente, pero sí que el intestino es perezoso, irregular. Es preciso cuidarlo.

Santeína

ha sido creada para ello. A base de dioxidriftalofenona, tiene la forma y sabor de ricas pastillas de chocolate que "desalojan sin irritar". En una palabra, Santeína es el re-gu-la-dor intestinal, más cómodo y agradable, que incita a mover el vientre todos los días a la misma hora sin producir acostumbramiento.

En todas las farmacias y en la

Farmacia Franco-Inglesa

LA MAYOR DEL MUNDO

Sarmiento y Florida Buenos Aires

FONTANERIA

DANIEL ALEGRIA

Instalaciones de agua, gas y saneamiento

COLON, 22 Teléfono 12.073

Mesas y veladores

Compra-venta y alquiler de mesas, veladores y sillas para cafés. Se alquilan heladoras, se compran y venden estanterías y mostradores.

Se alquilan servicios completos para banquetes, bodas y bautizos, a precios económicos.

CASA PALETS

Calle del Hospital, 18. Teléfono 11.082.

R. Segarra

SASTRE

Se confeccionan trajes y gabanes, con forros de primera a 50 pesetas; se garantizan las hechuras.

Santo Tomás, 21, primero (junto al estanco).

ALQUILO

BAJOS Y PISOS RECIEN CONSTRUIDOS

Flora, 6

Gran ocasión

Se venden puertas laterales de patio, entrepiso, nuevas, con tableros de nogal y excelente presentación, por mitad de su valor.

Expuestas en calle Eixrachs, 9 (junto a San Juan).

Trajes a plazos y gabanes

En la acreditada sastrería y pañería de Bienvenido García.

Calle Sagunto, núm. 8, tranvías 1 y 6.

Ocasiones

A precios de verdadera ocasión tenemos a la venta GABANES, TRINCHERAS, PELLIZAS, TRAJES, PARAGUAS y otros objetos.

GRAMOLAS, RELOJES PARED, BOLSILLO y PULSERA.

La Parisién

Casa de compra y venta. Calle San Vicente, 99, principal.

Se necesitan

aprendices en el taller de dorar José March, Angel Guimerá, 54 (antes Arrancapinos).

Aviso interesante a las señoras

No se fíe de anuncios pomposos de los que siempre sale engañada. Hoy sólo «Los Almacenes Lyon», Pascual y Genís, 5 entresuelo, pueden vender con el 50 por 100 de baja, que son los precios verdaderos después de la quiebra. No vacile y compre sus trajes y abrigos a «Los Almacenes Lyon», que por cesar en el negocio ofrece los precios que nadie puede igualar.

Edredones matrimonio, seda y miraguano de primera, a 30 pesetas.

En mantones de Manila grandes ventajas. Sedería negra y color a mitad de precio.

Aproveche la ocasión y no deje de hacer sus compras en

ALMACENES LYON

Pascual y Genís, 5, entresuelo, Valencia

La actualidad comercial -- El éxito más grande de Valencia

¡¡No caviles!!

Los Sótanos... Siempre Los Sótanos

Los almacenes que venden de todo y todo más barato que nadie

Ministerio de Educación, Cultura y Deporte 2012

MAÑANA

OCTUBRE

24

LUNES

empezaremos la más formidable liquidación de

PAÑERÍA

que jamás se ha conocido.

INVENTARIO A LIQUIDAR

18.525 cortes traje CABALLERO, a mitad del precio COSTE

13.832 cortes gabán CABALLERO, a mitad del precio COSTE

GESTORA DE QUIEBRAS

LAURIA, 17 - Valencia

Local provisional, adquirido exclusivamente para liquidar directamente al público una importante partida de pañería, procedente de diversas quiebras ocurridas en el presente año

Por primera vez se ensaya en Valencia este nuevo sistema, que representará una verdadera sorpresa y una

REVOLUCION COMERCIAL

Acuerdo de la Comisión Gestora:

Para que sea exclusivamente el público quien se beneficie de esta excepcional ocasión, rogamos a los revendedores y saldistas se abstengan de venir, pues les será negada rotundamente la venta

Garantía para evitar dudas y recelos

Para que todos puedan venir sin temor de ser engañados, todo comprador recibirá un vale por el importe de la compra, cantidad que reintegraremos a la presentación del mismo y devolución del género

No son saldos - Son artículos de la moda de este año

NOTA. En bien de sus intereses, no deje pasar esta ocasión única antes de comprar su corte de traje y gabán. Visítenos.

LA COMISION GESTORA.

Pastillas Aspaime

COMPOSICION

Azúcar leche, b., cinco ctgrs.; extracto regaliz, cinco ctgrs.; extracto diacodio, tres milíg.; extracto médula vaca, tres milíg.; Gomenol, cinco milíg.; azúcar mentoanizado, cantidad suficiente para una pastilla

CURAN RADICALMENTE LA TOS

Porque combaten sus causas Catarros, ronqueras, anginas, laringitis, bronquitis, tuberculosis pulmonar, asma y todas las afecciones en general de la garganta, bronquios y pulmones.

Las Pastillas Aspaime superan a todas las conocidas por su composición, que no puede ser más racional y científica, gusto agradable y el ser las únicas en que está resuelto el trascendental problema de los medicamentos balsámicos y volátiles, que conservan indefinidamente y mantienen íntegras sus maravillosas propiedades medicinales para combatir de una manera constante, rápida y eficaz las enfermedades de las vías respiratorias, que son causa de tos y sofocación.

Las Pastillas Aspaime son las recetadas por los médicos.

Las Pastillas Aspaime son las preferidas por los pacientes.

Exigid siempre las legítimas **Pastillas Aspaime** y no admitir sustituciones interesadas de escasos o nulos resultados.

Las Pastillas Aspaime se venden a **una peseta caja** en las principales farmacias y droguerías, entregándose al mismo tiempo gratuitamente una de muestra, muy cómoda para llevar en el bolsillo.

Especialidad farmacéutica del Laboratorio SOKATARG. Oficinas: calle del Ter, 16 - Teléfono, 50.791 - BARCELONA.

Nota importantísima.—Para demostrar y convencer que los rápidos y satisfactorios resultados para curar la tos, mediante las **Pastillas Aspaime**, no son posibles con sus similares, y que no hay actualmente otras pastillas que puedan superarlas, el Laboratorio Sokatarg, manda gratis una cajita muestra de **Pastillas Aspaime** a los que le envíen el recorte de este anuncio acompañado de un sello de cinco céntimos, todo dentro de sobre franqueado con dos céntimos. **Rol.**

PALACIO DEL MUEBLE

(NOMBRE REGISTRADO)

El edificio fué construído en el siglo XV, donde existen todos los artesonados y puertas de dicho Palacio.

LA ENTRADA ES LIBRE para el turismo y el público en general y así podrán apreciar las obras de arte y ver las grandes exposiciones de muebles, con las comodidades modernas, con ascensor, para que el público pueda subir a los departamentos que desee.

No deje de visitar esta su casa, que es hoy, dentro de su ramo, la más importante de España.

CORREJERÍA, 41

Teléfono 12.235

VALENCIA

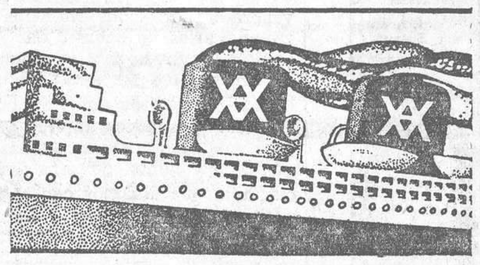

EMPRESA DE NAVEGACION

Ybarra y Compañía, S. en C.

Servicio rápido para SURAMERICA, admitiendo carga y pasaje, por mototrasatlánticos correos españoles.

Próximas salidas:

Día 27 de Octubre, CABO SAN AGUSTIN, para Río de Janeiro, Montevideo y Buenos Aires.

Día 17 de Noviembre, CABO SAN ANTONIO.

Servicios rápidos regulares para los principales puertos de la Península, Melilla, Villa Sanjurjo Ceuta, Tánger, Casablanca, Sete y Marsella

Para informes sobre pasaje y carga:

YBARRA Y COMPAÑIA, S. EN C., DELEGACION

Muelle de Poniente, 6, Grao, Valencia

Apartado de Correos número 151. Grao

Teléfono número 30.965

UNICO EN VALENCIA

Juegos portier latón puro garantizado

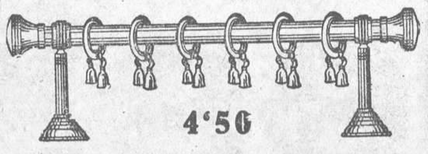

4'50

FERRETERIA RUZAFA

Pi y Margall, 61—Teléfono 11.456

¡¡Inquilinos!!

Pedid la revisión de vuestro alquiler y con ello obtendréis la rebaja del exceso que actualmente pagáis.

Informes gratis: Centro de Negocios, Unión Ferroviaria, 16.

Despacho: De diez a una y de cuatro a ocho.

"TRIUNFO"

El multicopista rotativo de mayor venta

Más barato y más práctico que ninguno. Copias perfectas. Manejo sencillísimo

"TRIUNFO"

Se fabrica en España y se exporta al extranjero

15 años de garantía. Cuatro modelos distintos

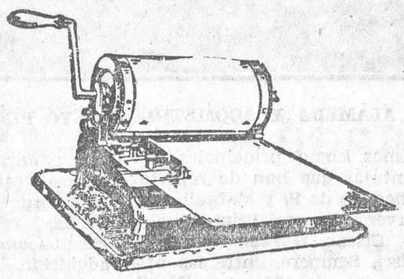

(Solicite una demostración sin compromiso)

Construído en la fábrica de armas «STAR»

Exclusiva para Valencia y Castellón:

ODON F. MARZAL SORIANO

Teléfono 30.130, **Valencia** (Puerto)

(Marca comercial)

SERVICIO RAPIDO PARA

MARSELLA

DIRECTO

Salida: Los sábados a las dieciocho horas, por las nuevas y rápidas motonaves

Verdi, Donizetti, Catalani, Rossini, Paganini y Puccini

Con escala en Marsella, Imperia, Savona, Génova, Livorno, Nápoles, Palermo, Messina, Malta, Catania, Bari, Fiume, Trieste y Venecia

Precios de pasaje reducidos para Marsella y Génova.—Para pasajes y cabidas dirigirse: En Valencia, a la Compañía Italo-Ibérica, S. A., Colón-68. Telegramas: Italo. Teléfono 10.504

En el Grao: A. Ferrer Peset, S. A.—Muelle 11, o a cualquiera Agencia de Viajes en Valencia

---

MUEBLES MENDEZ

INAUGURACION DE SU SALON DE VENTAS

Calle Guerrero, 31 -- Teléfono 10.306

Visítelo para hacer sus compras — Precios de fábrica

Fábrica: Avenida de Peris y Valero, 200 y 202 — Teléfono 14.053 — VALENCIA

EL ARTE EN EL MUEBLE

LATORRE

FABRICA Y EXPOSICION

Calle de Denia, núm. 53

Visiten el ALMACEN DE VENTAS: GRAN VIA DE GERMANIAS, 7

(Junto calle de Sevilla)

SIEMPRE MODELOS NUEVOS, MUEBLES DE TODOS PRECIOS.

ECONOMIA, BUEN GUSTO, SOLIDEZ

MUEBLES

de fabricación propia, podrá usted adquirirlos a precios de fábrica en la casa

BARGUES

Exposición y venta: DON JUAN DE AUSTRIA, 9

Fábrica: AZCARRAGA, 37

¡NERVIOSOS!

Basta de sufrir inútilmente gracias a las acreditadas

GRAJEAS POTENCIALES DEL Dr. SOIVRÉ

que combaten de una manera cómoda, rápida y eficaz la

Neurastenia, IMPOTENCIA (en todas sus manifestaciones), DOLOR DE CABEZA, CANSANCIO MENTAL, PERDIDA DE MEMORIA VERTIGOS, FATIGA CORPORAL, TEMBLORES, DISPEPSIA NERVIOSA, PALPITACIONES, HISTERISMO y TRASTORNOS NERVIOSOS en general de las mujeres y todos los TRASTORNOS ORGANICOS que tengan por causa u origen agotamiento nervioso

LAS GRAJEAS POTENCIALES DEL Dr. SOIVRÉ, más que un medicamento son un aumento esencial del cerebro, médula y todo el sistema nervioso, regenerando el vigor sexual propio de la edad, conservando la salud y prolongando la vida, indicadas especialmente a los agotados en su juventud por toda clase de excesos, a los que verifican trabajos excesivos tanto físicos como morales como intelectuales, esportistas, hombres de ciencia, financieros, artistas, comerciantes, industriales, pensadores, etcétera, consiguiendo siempre con las GRAJEAS POTENCIALES DEL Dr. SOIVRE, todos los esfuerzos o ejercicios fácilmente y disponiendo el organismo para reanudarlos con frecuencia y máximo resultado, llegando a la extrema vejez y sin violentar al organismo con energías propias de la juventud.

BASTA TOMAR UN FRASCO PARA CONVENCERSE DE ELLO

VENTA, EN TODAS LAS PRINCIPALES FARMACIAS DE ESPAÑA, PORTUGAL Y AMERICA

NOTA.—Dirigiéndose y enviando 0'25 pesetas en sellos de correo para el franqueo a Oficinas LABORATORIO SOKATARG, CALLE DEL TER, 16, BARCELONA, recibirán gratis un librito explicativo sobre el origen, desarrollo y tratamiento de estas enfermedades.

PAÑERIA MALLENT -- PEREZ PUJOL, 10

(entre Lauría y Barcas), Valencia

Unico almacén en Valencia dedicado exclusivamente a la venta de Pañería y Forrería -- Venta al detall al precio de mayor

Ministerio de Educación, Cultura y Deporte 2012

Las reformas de Valencia

La celosa gestión de nuestro Alcalde.-Sigue el impulso reformador de Blasco Ibáñez.-Alcantarillado y pavimentado.-La urbanización de las márgenes del Turia.-El puente nuevo.-La prolongación de la Alameda.-Expropiaciones necesarias.-El puente del Mar se convertirá en Pasarela.-Reformas en Ruzafa.-El futuro de Valencia está garantido

La austeridad y prudencia que en el orden económico viene caracterizando la actuación del actual Alcalde de la ciudad, señor Lambies, no significa la anulación de las actividades que en orden a las reformas y mejoras urbanas constituyen la nota saliente de nuestro Ayuntamiento de algunos años a esta parte y que ha merecido justamente fijaran la atención en nuestra ciudad las demás provincias y hasta la capital, haciendo resaltar la potencialidad de nuestra rica ciudad y la plausible labor de nuestros ayuntamientos. Durante la corta vida municipal de la Alcaldía del señor Lambies se han adjudicado obras importantes de alcantarillado y pavimentado en la zona de nuestros ensanches y últimamente ha merecido atención especial la realización de una reforma interesantísima tanto en el orden material de la circulación como en el de la estética y viabilidad, cual es la urbanización de las zonas de ambos lados del río Turia, en las inmediaciones del nuevo puente construído sobre el mismo, frente a la Gran Vía del Marqués del Turia.

En la zona que afecta a la Avenida del Puerto, interesa el proyecto lo relativo a la prolongación del paseo de la Alameda, al importante tráfico de la Avenida de Mariano Aser, a la circulación del puente del Mar, al servicio de la Estación del Central de Aragón, a la acometida del Camino Viejo del Grao y de la Avenida del Puerto.

Se ha formulado el proyecto prolongando el paseo de la Alameda en una longitud de 280 metros para atender las necesidades que demanda su destino luego del tiempo transcurrido desde su formación. Como consecuencia se convierte en pasarela el actual puente del Mar, necesidad también muy sentida por resultar insuficiente la actual pasarela frente al Llano del Remedio y por quedar debidamente atendido el tránsito rodado con la utilización del nuevo puente, casi terminado.

La prolongación del paseo de la Alameda y consecuentemente de la Avenida de Mariano Aser para recoger el tráfico importante de la carretera de Barcelona y de los caminos de Burjasot, Paterna y Liria, exige que los actuales jardines de frente a los cuarteles, cuyos terrenos se asegura pertenecen a la ciudad, se convierten casi en su totalidad en vía pública. Que el grupo de casas que forma lo que resta de la manzana entre la bajada del puente del Mar y el nuevo puente frente a la Gran Vía desaparezca. Que se le expropie a la Compañía de los Ferrocarriles del Central de Aragón parte de los terrenos que forman en la actualidad el patio de espera de coches del edificio de viajeros de su estación y parte del parque de equitación que para esta finalidad tiene arrendado el ramo de Guerra, junto a su entrada al muelle de mercancías. Que se ultime la expropiación del edificio Cocheras de Tranvías, absolutamente indispensable para la colocación de las vías y planchas metálicas que han de disponerse al formar la apertura del nuevo puente. Que se urbanice el suelo y subsuelo de toda la zona interesada por la reforma proyectada.

En la parte de salida del puente nuevo, o sea en la acometida al mismo recayente a la Gran Vía, el problema se reduce a unificar las rasantes, unir los pretiles del río con el nuevo puente, construir la acometida o escalinata de entrada al puente del Mar para convertirlo en pasarela y construir el nuevo trazado de las líneas de tranvías desde la plaza de la República hasta el puente de referencia.

Idea más completa de la importancia de esta reforma ha de dárnosla la observación de las perspectivas de su proyecto, que reproducimos y que como la mayor parte de cuantas vienen a embellecer nuestra ciudad en estos últimos tiempos es debida a la laboriosidad de nuestro arquitecto mayor señor Goerlich

... ...

No termina aquí la gestión de nuestro actual Alcalde en materia tan importante como esta de las reformas urbanas, pues también han sido adjudicadas las obras de pavimentación de otras importantes calles y plazas. entre las que señalamos como principales por las ventajas que han de reportar al tráfico las de Pi y Margall, Carlos Cervera, General Prim, Méndez Núñez, Císcar, Gonzalo Julián y Francisco Sempere, entre las primeras y las del Maestro Ripoll, Contraste, Doctor Landete y Manuel Crú, entre las segundas.

Con la rapidez y pulcritud con que estas obras han de llevarse a la práctica da buena idea en sacia, admiración de propios y extraños, está decidido a prestar una atención creciente a los problemas municipales. La Unión Republicana Autonomista tiene adquirido ante la opinión el compromiso de honor de hacer de Valencia una capital europea y actualmente sigue con interés una serie de proyectos que ha de convertirse felizmente en realidades en plazo más o menos breve.

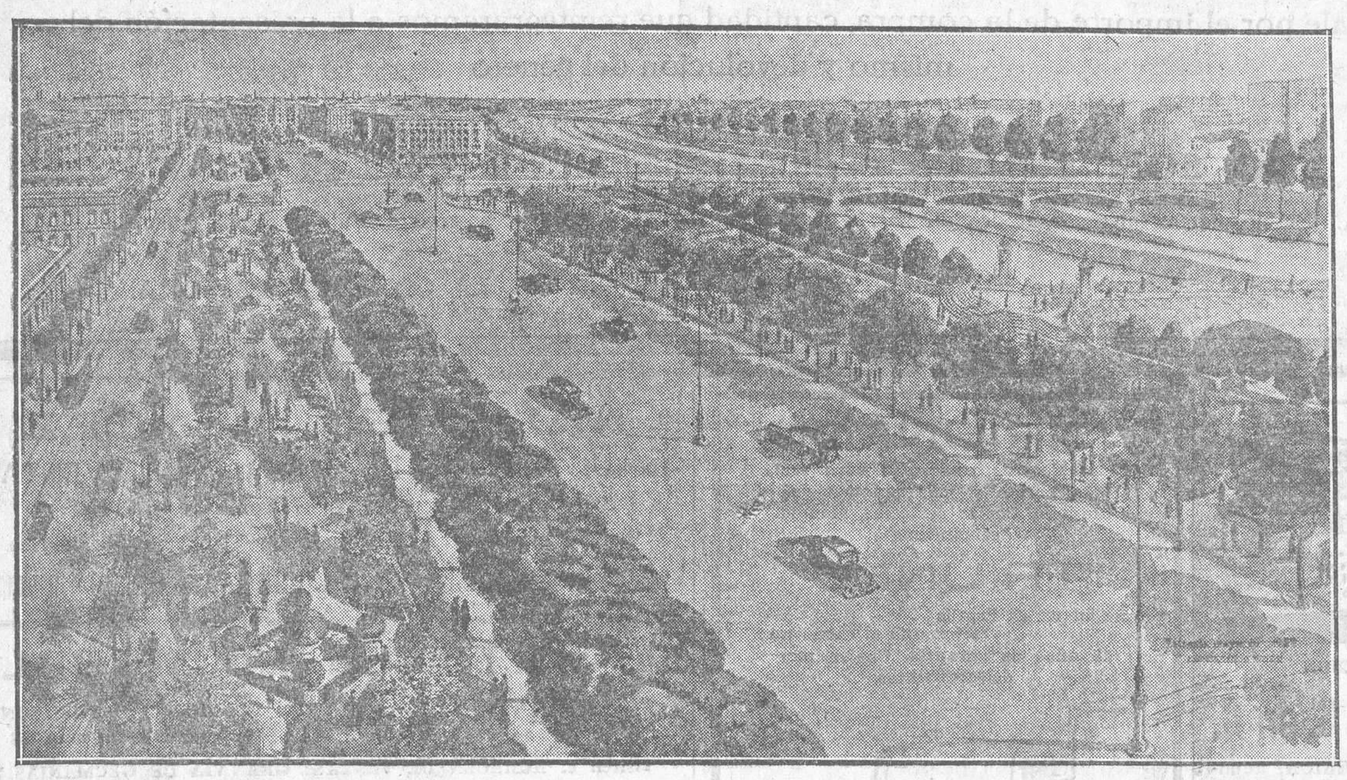

PERSPECTIVA DEL PROYECTO DE PROLONGACION DEL PASEO ALAMEDA Y ACOMETIDA NUEVO PUENTE GRAN VIA

Don Vicente Lambies, Alcalde popular y propulsor de las reformas

MAGNIFICA PERSPECTIVA DEL NUEVO PUENTE

Garantía cierta de que se realizará todo un grandioso plan de mejoras urbanas, será la presencia de los más fieles discípulos de Blasco Ibáñez en los escaños municipales. Ellos han recibido el valioso legado valencianista de aquel gran patricio, cada vez más venerado por todos nuestros correligionarios, y sabrán dar feliz cumplimiento a las aspiraciones del inolvidable Maestro, que concentró en su programa municipalista los más puros amores de su corazón y las mayores ansias de engrandecimiento de esta Valencia, a la que amamos con el más encendido fervor y a cuyo engrandecimiento dedicaremos todo el entusiasmo que el Partido Republicano sabe poner en esta causa patriótica de velar por el futuro de Valencia.

Entre nuestros prohombres es cada día mayor la preocupación por los asuntos urbanísticos, por los problemas de la circulación que merecen un estudio cada día más detenido, observados con una visión moderna y progresiva, los aspectos del ornato público a base de aprovechar todo el encanto de los rincones que aprisionan un pasado de esplendor y belleza, hoy no debidamente valorada, y hasta la posible municipalización de servicios de carácter público que hoy se prestan con harto sentido utilitario en perjuicio de los intereses generales del vecindario.

No consideramos lícito adelantar a qué clase de servicios aludimos, si bien no importa su enumeración porque están en la mente de todos los valencianos. Pero si la situación especial por que atraviesa la política municipal resta posibilidades de entrar a fondo en el estudio y resolución de estos problemas, en los momentos actuales, los organismos de nuestro Partido no los pierden de vista y en plazo no lejano sabrán elegir los hombres que desde los escaños del Ayuntamiento serán los encargados de dar realidad práctica a aspiraciones hondamente sentidas por la parte más honrada de la opinión ciudadana.

El arquitecto mayor señor Goerlich autor del proyecto

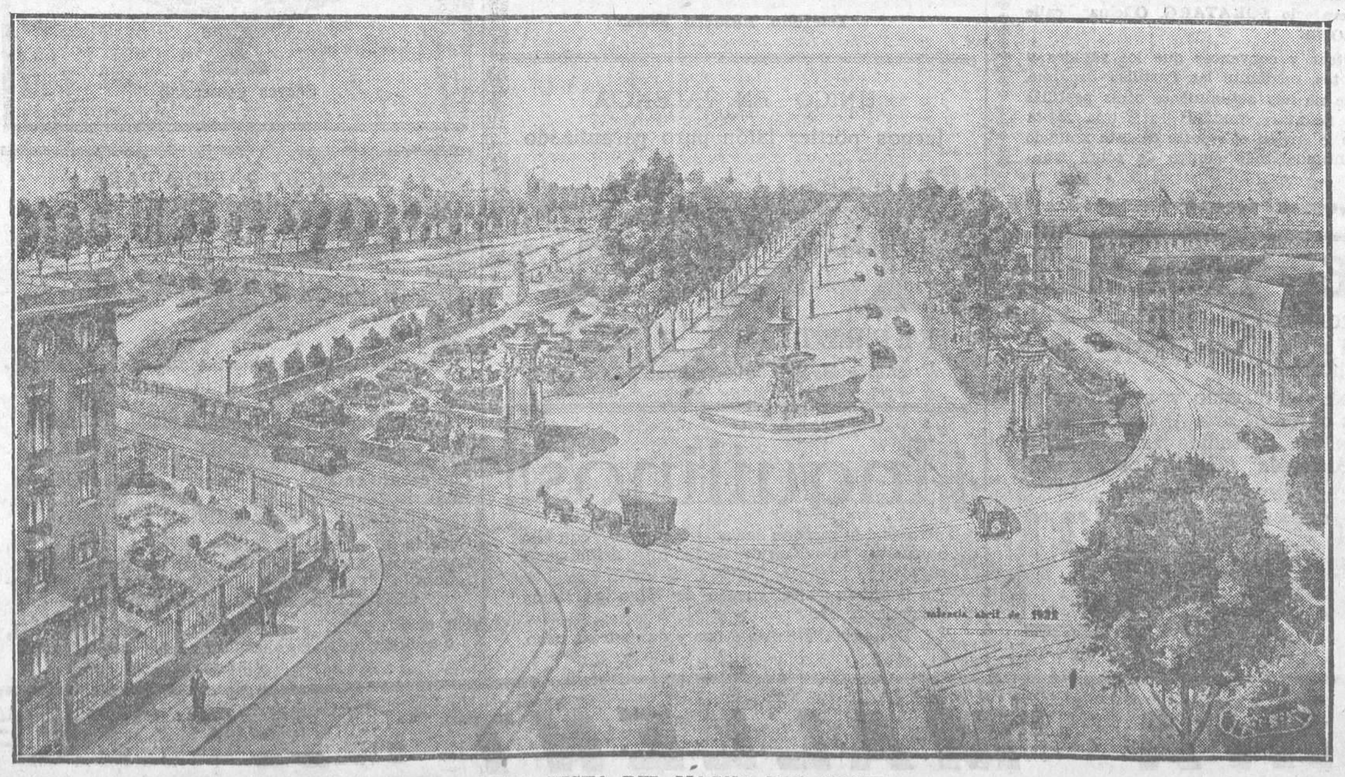

OTRA VISTA DEL MAGNO PROYECTO

Los emblemas de los borbones

Varias son las veces que ya se ha hablado respecto a este asunto y, sin embargo, las autoridades parece que no tengan el mayor interés en hacer que desaparezcan de las fachadas y en lugares muy visibles de los edificios públicos las coronas y flores de lis del indigno ex monarca.

Si algún turista extranjero se da cuenta de que todavía existen esos emblemas, se hará la siguiente pregunta: ¿Pero cuándo se piensa exterminar toda marca del fenecido y tiránico régimen y sustituirlo por el del actual?

Además de haber en muchos edificios públicos—como he dicho anteriormente—, he de hacer saber cómo en la Avenida de Nicolás Salmerón hay un sótano de Seguros Unión Levantina, en el cual existen, juntamente con la Senyera valenciana, la bandera bicolor.

¿Es que los directivos de esa sociedad o compañía no se han dado cuenta de que la bandera nacional es la tricolor, o es que aún sueñan con la fatal monarquía?

De ninguna manera deben permanecer por más tiempo dichos emblemas; ya que no tiene razón de ser, puesto que en el tiempo que ya lleva de vida la bienvenida y gloriosa República y por consiguiente consolidada, no hemos de estar continuamente viendo cómo aún subsisten símbolos de la ruín, anticonstitucional y déspota monarquía que por tantos vejámenes ha hecho pasar a nuestra patria honrada y querida.

Así es que ruego muy encarecidamente a las autoridades competentes tengan a bien ordenar lo antes posible la demolición de los emblemas del último y felón Borbón y sustituirlos por el del régimen que nos rige; pues de lo contrario será provocar un insulto continuo a todo aquel que tenga ideas de republicano.

PASCUAL CHULIA ESPI.

"Macharnudo"
Domecq

Ministerio de Educación, Cultura y Deporte 2012

Société Générale de Banque

Para nadie es un secreto el floreciente desarrollo de la Societé Generale de Banque, cuya sucursal en Valencia se fundó en 1921.

Si bien entonces era favorable la situación general de los negocios y funcionaban normalmente los resortes de la gran vida comercial, hoy no sucede lo mismo. Si entonces fué tarea fácil imponer en nuestra plaza un nuevo establecimiento financiero, ahora cuesta mucho sostenerlo, porque la crisis actual no es sólo económica, sino financiera, y conocidas son las dificultades por que atraviesan muchas instituciones bancarias en Europa y América.

Entre los grandes bancos europeos que han escapado al ambiente de desconfianza que ha creado la temible crisis «psicológica», tan contagiosa entre las clases poseedoras, figura en primer término la Societé Generale de Banque, cuyas acciones alcanzan en la Bolsa de París cotizaciones cada vez más ventajosas. Esta firme posición financiera del establecimiento que nos ocupa ha hecho que en los doce años que funciona la sucursal de Valencia se observen sin tomas evidentes de su marcha próspera y ascendente.

Por eso al confeccionar este número extraordinario, dedicado a loar el centro vital del comercio valenciano, no pudimos menos que dirigirnos a la Societé Generale de Banque, suntuosamente instalada en la plaza de Emilio Castelar, 19, de la que es digno por nato el inmueble de esta entidad reconocida como una de las más grandes organizaciones financieras del mundo. Su capital se eleva a 600 millones de francos.

Al entrar en el Banco nos sorprende la extraordinaria concurrencia de público, al que apenas podían atender los 60 empleados que con plausible actividad y exquisita corrección atendían, desde sus respectivos despachos, sobria y elegantemente instalados, las diversas demandas de tan numerosa clientela. En los momentos que dedicamos a observar tan febril movimiento, sacamos el convencimiento de que en la Societé Generale de Banque todo funciona con perfecta regularidad y que allí no sólo habrá un personal apto y especializado en las operaciones de Banca y Bolsa, sino una inteligencia rectora, la de monsieur Robert Houdin, director prestigioso de esta sucursal.

Nos costó llegar a él. Su despacho estaba bloqueado por buen número de visitantes, que eran recibidos con suma amabilidad. Por fin nos llegó el turno a nosotros.

—Dos palabras, señor Houdin—le dijimos—: Somos periodistas y deseamos preguntarle si está usted satisfecho de la acogida que Valencia dispensa a la Societé Generale.

—Mucho—nos respondió—. El comercio y la industria de la capital y los exportadores de frutas de la región muestran cada día mayor preferencia por esta institución que yo dirijo.

—Eso demuestra la confianza que merece.

—Absoluta, y no sin fundamento. La Societé Generale de Banque cuenta con sucursales en las principales capitales del mundo y su organización apenas si tiene paridad.

—¿A qué operaciones se dedica?

—A todas las generales de la Banca; pero su atención especial está dedicada a la expansión exportadora de la rica región valenciana y a los intereses de la agricultura, tan pródiga en Valencia.

—¿Tropieza la Societé Generale de Banque con las dificultades de otros bancos a causa de la crisis?

—Nuestra entidad se desenvuelve cada día mejor y nuestra clientela halla en nostros mayores facilidades cada día. No tiene más que observar las cifras de nuestro último balance, que arroja un total de 13.180.179.139'70 pesetas. Son pocos los bancos que pueden presentar un volumen de negocio tan fantástico.

—Verdaderamente—le contestamos—. Y diganos, señor director, ¿qué concepto le merecen los comerciantes e industriales valencianos?

—Muy favorable. Lo demuestra la acogida que todos tienen por parte del personal de ventanilla.

—¿Tiene fe en el porvenir económico de la región?

—Completa.

Y no pudimos continuar la interviú. Desde nuestra butaca oímos la voz imperiosa de los que deseaban ver al señor Houdin y al que no teníamos derecho a apartar ni un momento más de sus importantes funciones.—C.

Situación de la SOCIETE GENERALE en 31 de Agosto de 1932

Activo

	31 Agosto 1931	31 Julio 1932	31 Agosto 1932
Dinero en caja, en el Tesoro y en el Banco de Francia	2.658.857.260'05	2.726.361.131'24	3.188.909.208'66
Valores en bancos y corresponsales	615.726.896'08	590.458.250'81	609.889.118'95
Efectos en cartera y bonos de la Defensa Nacional	6.805.778.770'75	6.225.741.315'47	5.724.934.780'30
Cupones pendientes de cobro	159.687.286'89	193.966.652'32	115.917.413'80
Reports	16.915.154'75	12.762.644'21	18.335.047'63
Anticipos sobre garantías	510.383.228'10	374.343.264'67	375.644.236'05
Cuentas corrientes	3.063.894.954'05	2.656.004.741'14	2.639.422.490
Rentas, acciones, bonos y obligaciones	33.356.034'08	33.319.497'46	33.303.138'01
Participaciones financieras	27.140.132'37	26.744.896'02	26.744.896'02
Inmuebles, inmobiliaria parisiense y departamentos	71.397.038'75	71.397.038'75	71.397.038'75
Depósitos a la orden	88.013.721'05	51.013.357'67	71.863.021'53
Accionistas	304.372.500	303.830.500	303.818.750
	14.355.522.976'92	13.265.943.289'76	13.180.179.139'70

Pasivo

Capital	625.000.000	625.000.000	625.000.000
Reservas	387.000.000	390.000.000	390.000.000
Beneficios a fondo de reserva	25.901.622'92	26.913.014'64	26.913.014'64
Intereses y beneficios a pagar a los accionistas	7.778.523'50	10.219.999.35	7.666.655'64
Cuentas a pagar	4.030.526.762'87	3.576.176.122'47	3.583.272.427'27
Depósito con vencimiento fijo	480.056.700	382.513.000	352.957.500
Cuentas corrientes	6.338.386.975'10	7.905.259.429'60	7.881.468.552'90
Aceptaciones pendientes	226.529.681'58	115.172.286'21	106.546.937'41
Cuentas a la orden	234.342.710'95	234.689.437'49	206.354.051'84
	14.355.522.976'92	13.265.943.289'76	13.180.179.139'70

V.º B.º: El director general,

P. DE MOUY.

SOCIETE GENERALE: Plaza de Emilio Castelar, número 19.—Telefonemas: SAGENERE, Valencia.

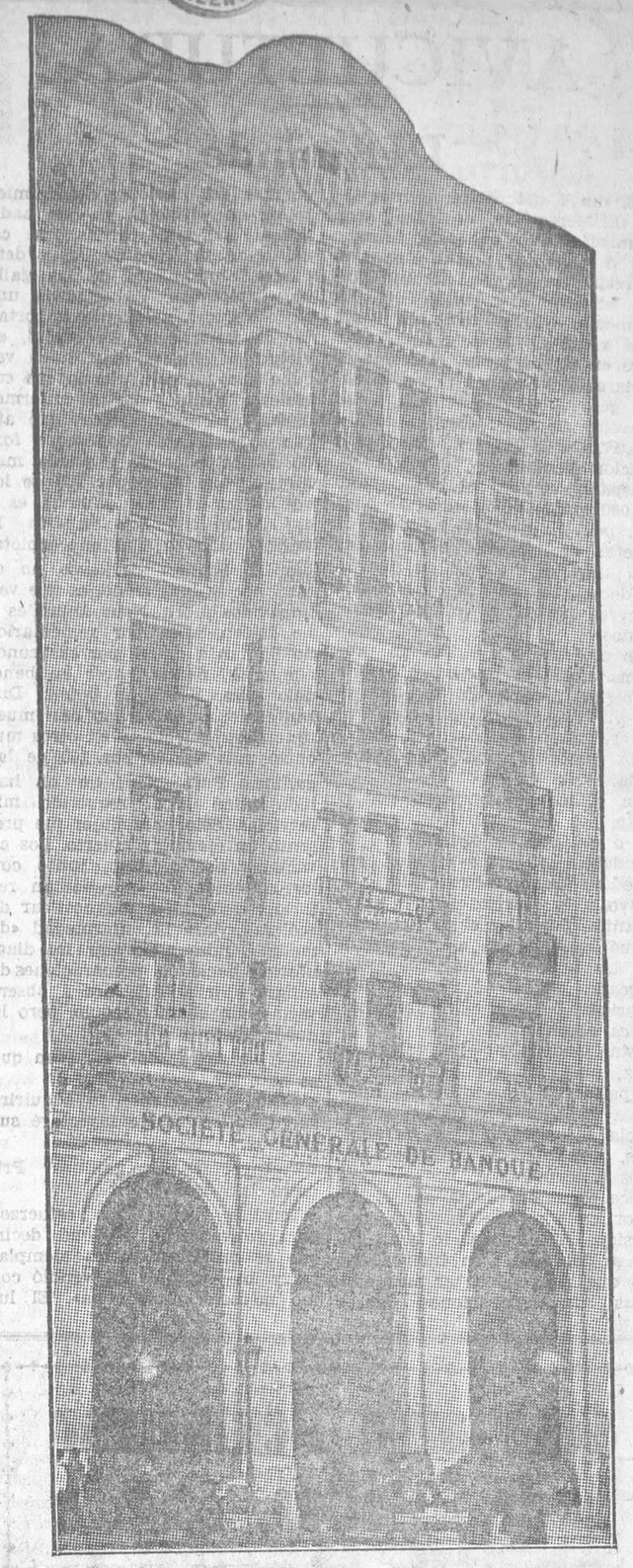

VISTA GENERAL DEL EDIFICIO DE LA SOCIETE GENERAL DE BANQUE

Exito - - Sin precedentes

Convencido el público cada día más de que a los precios que vende

Almacenes Madrid

Los más baratos de España

NADIE... NADIE... VENDE

Continúa llenando el establecimiento y agotando las existencias

Primera casa de mantas en Valencia

El surtido más grande en abrigos para señoras

Almacenes Madrid continuará regalando

Mantelerías a todos los compradores, cuya venta sea de 50 ptas. hasta fin de mes

PRECIOS ASOMBROSOS

PI Y MARGALL, 72 - Tranvías 6-7-8 a la puerta

Visiten la casa antes de hacer sus compras

Agricultores:

Abonad vuestras tierras con

'Tiburón'

y aumentaréis su rendimiento

Las ventajas teóricas de los abonos orgánicos sobre los simplemente químicos, son muchas. Ahora bien, la cuestión para el agricultor estriba en esto. ¿Están en relación las ventajas teóricas con los resultados prácticos? En este caso concreto puede contestarse de una manera afirmativa que cuantos agricultores los emplean en sus cultivos afirman categóricamente la superioridad de los mismos sobre todos los abonos químicos. Un buen abono orgánico es, con una buena semilla, base de la prosperidad del inteligente agricultor.

Preferir los abonos TIBURON, a base de pescado y elaborados a las necesidades de cada cultivo, será siempre un buen negocio.

Los abonos TIBURON, además de ser abonos orgánicos, están dosificados de forma tan equilibrada, que proveen de una manera científica a las necesidades de cada planta y a las de la tierra misma, dando a unas y otra aquellos elementos indispensables para producir una cosecha abundante y mejorar las tierras de cultivo.

Nada tendrá tanta eficacia para su convencimiento como una prueba. Hágala. Ensaye en sus tierras el obono orgánico TIBURON y comprenderá inmediatamente la conveniencia de emplearlos exclusivamente en sus cultivos, pues quien los ensaya es su mejor propagandista.

Para informarse en todo cuanto se relacione con dicho abono, diríjanse a su depositario.

LUIS ALFONSO BELLVER

Calle del Poeta Quintana, 5. — Apartado 234 — Teléfono 10.417 — VALENCIA

EL PUEBLO

BOLETIN DE SUSCRIPCION

Nombre y apellidos _____

calle _____ número _____ piso _____

Población _____

(Sírvanse indicar si prefieren se deje el periódico en sitio distinto al domicilio del suscriptor.)

Muebles "LA PARISIEN"

La casa que más barato vende. DORMITORIO RECLAMO: Armarios dos lunas y cama y mesita juego, 340 pesetas. COMEDORES: Aparador, mesa colisa y seis sillas tapizadas, desde 300 pesetas. TOCADOR con luna y piedra, desde 50 pesetas. Gran Vía de Germanías, 24. Teléfono 15.234.

Se alquila

frente a los muelles de la Estación Norte, un almacén para piensos, y se vende o alquila un molino arrocero en Sueca. Razón: C. Real Madrid, Traste segundo, número 92.

Viajantes

Necesitamos para trabajar a comisión, artículos de fácil venta, relacionados con carpinteros. Escribid: Apartado 214, señor Rodo.

Casa Paco

Ex dependiente de la casa Enriqueta, ofrece a su distinguida clientela, las Permanentes a 15 pesetas.

Especialidad y garantía en todos los servicios, por el especialista diplomado

ANTONIO MORENO

Pi y Margall, 12, entrada por Horneros, 2; teléfono 10.549.

Ministerio de Educación, Cultura y Deporte 2012

AVICULTURA

Refutando

El día 4 del corriente mes leí, en «El Mercantil», un artículo, con el mismo título que éste, firmado por A. O. Estas iniciales parecen corresponder a don Arturo Olcina, inteligente avicultor que ha publicado varios artículos sobre esta rama de la zootecnia. Ocúpase en comentar las interesantes declaraciones hechas por el director general de Ganadería, a un redactor de «Heraldo de Madrid», relativas a la importación y producción de huevos.

España importó el pasado año 227.000 quintales métricos de huevos, por valor de 40 millones de pesetas oro. España produjo 650 mil quintales métricos de huevos. Es decir, que sólo producimos dos terceras partes de lo que consumimos.

Es evidente que existe un problema nacional huevero. Y este problema, planteado ha tiempo, sin que nada se hiciera para resolverlo, va a intentar solucionarlo la dirección general de Ganadería.

En el mercado existen, por lo tanto, dos clases de huevos: frescos o del país, y extranjeros. Es indudable que estos últimos, por su edad, tienen menos valor nutritivo, a la vez que ofrecen poca garantía. Para que el público sepa a qué atenerse, va a obligarse a que los huevos extranjeros estén marcados con el nombre del país de origen, dejando al nacional sin marca alguna.

Esta medida no perjudica en nada, pues no hay gravamen, a los países que exportan sus huevos a España. Sin embargo, beneficia a los nacionales. He aquí, pues, una medida plausible por todos conceptos.

Dice el señor Olcina que el director general de Ganadería «no ha sido bien informado sobre la causa» del déficit en huevos. Yo creo que no pueden ser más atinadas sus declaraciones, consecuencia del excelente asesoramiento de que dispone, ya que nadie ignora que estas causas son: carestía de la alimentación y deficiente rendimiento de las gallinas explotadas. Yo añadiría una tercera causa no menos importante: la ignorancia. En efecto, en virtud de ella, no hay quien vacune sus gallinas, viendo sus corrales diezmados por las enfermedades infecto-contagiosas que atacan a estas aves. Conozco a fondo varios pueblos, y puedo manifestar que el 90 por 100 de los que dejan de tener gallinas, es a causa de habérsele muerto la mayor parte de las que explotaban. Y lo peor del caso no es esto, no; lo más triste, es que ven impávidos morirse sus animales y no hacen nada por remediarlo; no llaman a quien, por sus conocimientos, podría hacer en beneficio suyo. Véase un botón: Durante el pasado verano han muerto, en este pueblo (y en otros muchos) más del 60 por 100 de las gallinas. Pues, bien; no ha habido quien haya requerido mis servicios. Sólo una mujer me presentó un ejemplar muerto. Los caracteres post-mortem, junto con los síntomas que me habían referido, inducían a diagnosticar de «cólera aviar» la enfermedad «de moda». Quise confirmar mi diagnóstico haciendo preparaciones de sangre e ir a Tabernes a observarlas con el microscopio, pero la dueña dice:

—Y si fuera «cólera», ¿con qué se curarían?

—No se preocupe; yo adquiriré suero anticolérico e inyectaré sus gallinas.

—¿Inyectar mis gallinas? Primero las dejo morir.

Inútiles fueron mis esfuerzos para convencerla. N! qué decir, que se murieron varios ejemplares y los restantes los vendió como medida «profiláctica». El lugar que ocupaban las gallinas lo ocupan macetas con flores.

El plan de la dirección de Ganadería consiste en duplicar la producción (de 60 huevos, por gallina y año, a 120) «mediante distribución de reproductores machos y hembras, para lo cual se instalarán incubadoras y grandes criaderos en distintas regiones de España»...

Hace algún tiempo propuse en un artículo que envié a EL PUEBLO, que nuestra Diputación provincial montara una granja avícola para seleccionar nuestra «gallina valenciana» y explotar otras, especializadas en la producción de huevos, con el fin de que los huevos fecundados procedentes de excelentes ponedoras fueran vendidos por los pueblos, así como gallos y gallinas para reproductores. También decía, como dice el señor Olcina, que dichos huevos no debían venderse a 10, 12 y hasta 40 pesetas docena como hacen las granjas particulares, pues no los compraría nadie, ya que, pagarlos a ese precio, es hacer el primo. Tampoco al precio de tres o 3'50 pesetas docena, como se venden los corrientes, sino de cinco a seis pesetas, pues de lo contrario los comprarían para comérselos. Los reproductores igual; ni precio de granja ni precio de carne. Con esto y teniendo dos técnicos bien retribuídos, el uno en la granja de la Diputación y el otro dando conferencias y cursillos, a la vuelta de pocos años la población avícola de Valencia estaría cambiada y la producción considerablemente aumentada.

Para el señor Olcina este procedimiento no haría más que ocasionar enormes gastos y no resolvería nada. He aquí el por qué: Si una gallina pone 120 huevos, que vendidos a 0'20 nos da 24 pesetas, y come por valor de 20 pesetas, nos queda un beneficio de cuatro pesetas. Estas cuatro pesetas han de cubrir la amortización del capital y utensilios, trabajo, interés, etc. Por lo tanto, no es negocio.

Ahora bien, esto es mirado desde el punto de vista del señor Olcina, pues mirado desde un punto de vista más próximo a la realidad, el resultado es bien distinto.

Además, dice que una gallina bien alimentada gasta "con seguridad más de 20 pesetas anuales". Voy a demostrar todo lo contrario:

Para dicho señor el trigo se vende a 50 pesetas los 100 kilos; el maíz a 48 pesetas; el salvado a 40, y el "morret" a 30 pesetas. Mis informes son bien distintos: el trigo a 49 pesetas; el maíz a 36, la avena a 35, la cebada a 35 y el "morret", según cotización encontrada en la misma página de "El Mercantil", de 34 a 36 pesetas. Veamos lo que vale la alimentación de una gallina, según cotizaciones del señor Olcina:

Ración dada en la Explotación Agrícola de Ventosilla, la más importante granja industrial de España.

Por la mañana

Pasta seca o húmeda:		
Moyuelo	15	gramos
Salvado	10	"
Harina de maíz ...	10	"
Avena triturada ..	10	"
Harina de carne	5	"
	50	gramos

Por la tarde

Trigo, una parte.
Avena, ídem.
Maíz, ídem.
En total: 50 gramos.

Valor de la ración

Gramos		Pesetas
15	de moyuelo	0'0075
10	" salvado	0'0048
10	" harina de maíz	0'0050
10	" avena partida	0'0038
5	" ídem de carne	0'0035
18	" trigo	0'0090
18	" avena	0'0078
14	" maíz	0'0067
100	gramos valen ...	0'0481
Al año		17'5565

Añadiéndole el 5 por 100 de huesos triturados, da un total de 18'0310 pesetas.

La misma ración a los precios actuales cuesta al año, 15'4030 pesetas.

Además hay que dar verde. Todos sabemos lo que cuesta: al labrador, diez minutos de segar y en las granjas, ni eso siquiera, ya que las gallinas lo toman directamente del suelo.

Dicho señor cotiza los huevos a 2'40 pesetas docena, y el precio medio más exacto es el de tres pesetas. Es decir, que las diez docenas de huevos que nos pondrá una gallina, nos producirán 30 pesetas, habiendo consumido 15'4030 pesetas y quedando como beneficio líquido 14'60 pesetas.

Los precios se entienden en la actualidad y en el molino (cereales y sus despojos). En época de la recolección y comprando los granos directamente al productor, los precios son más bajos. En una finca cerca de este pueblo se vendió la avena a 29 pesetas los 100 kilos.

Estoy conforme en lo referente a la conveniencia de celebrar muchos concursos de puesta, cuyos primeros premios se valorarán en miles de pesetas, lo cual sería un estímulo para la mejor selección.

A esto tiende la dirección general de Ganadería. En efecto, no ha mucho que, junto con la Asociación General de Ganaderos, convocó a los avicultores al concurso de puesta del presente año, finalizando el plazo el 15 de Septiembre. Pero... unos avicultores tuvieron tiempo de preparar sus aves y otros no, teniendo que acordar el comité del concurso la suspensión del Certamen, por no haber suficiente número de inscripciones. Esto he leído en el «Boletín de Cotizaciones de la Asociación General de Ganaderos» correspondiente al 19 de Septiembre.

¿También tienen la culpa de esto los asesores del director general de Ganadería?

Respecto a los ejemplares seleccionados que deben ser distribuídos o dedicados a la producción de huevos para incubar, cree el señor Olcina serán adquiridos a unos cuantos «amigos» de los que dirigen nuestra ganadería, ya que dice, que, haciendo concursos de puesta continuos, sería la única manera de que no hubieran «preferencia ni ventajas para nadie, pues se les ve la oreja». No es raro que dicho señor vea una oreja donde nada existe, pues hay muchos que ven hasta el rabo; y son precisamente los que hace dos años no veían ni un grano de arena, donde existía una montaña. La moralidad y competencia del director general de Ganadería y de los que con él trabajan en dicha dirección, está por encima de toda sospecha, y, si llegaran a hacer compras a algún «amigo», sería en beneficio de la nación, ya que obrando con arreglo a su conciencia, harán caso omiso de lo que digan los detractores sistemáticos de la nueva dirección general.

Vuelve el señor Olcina a lanzar su flecha sobre la dirección al manifestar que ésta da los premios «a los ejemplares más bonitos». Los técnicos que dirigen la ganadería española saben muy bien cuál es su papel; saben que han de crear y renovar. Crear la zootecnia española, puesto que hasta hoy no existe; renovar los viejos procedimientos, sustituyendo lo hermoso o lo «bonito», como dice el señor Olcina, por lo «bello». Y el señor Olcina ya sabe lo que significa «belleza» en zootecnia.

Está muy bien en lo referente a la labor que se debe hacer para que se conozca la avicultura, pues hasta hoy es desconocida en España. La dirección general de Ganadería e Industrias pecuarias, dispone de una sección de Labor Social, cuya misión es esta: divulgación de la zootecnia. Edita folletos (en verdad que son pocos) y organiza conferencias y cursillos. El próximo día 20 darán comienzo en Madrid cursillos de «Avicultura y Cunicultura». Como se ve, está perfectamente organizado este servicio, y si no se desarrolla más, es, seguramente, por falta de pesetas.

Y vamos con el final. Ya hemos expuesto la solución que la dirección general de Ganadería piensa dar al problema huevero. Esto es: mejora de las razas de gallinas y educación avícola. Es, a mi modesto entender, la única solución favorable.

Para el señor Olcina no hay en España otro problema que el de los huevos y por eso no respeta los otros problemas planteados, y que, en realidad, tienen más interés nacional. ¿Que cuál es la solución que da? Una sencillísima. Como el trigo y el maíz se venden en España a 50 y 36 pesetas, respectivamente, los 100 kilos, se traen del extranjero y ¡asunto concluído! De esta manera se podrían adquirir a 25 y 18 pesetas los 100 kilos de los granos citados. Dice que el duplicar la puesta no debe preocuparnos.

El que esto leyera no habrá visto jamás solución más absurda. Supongamos que no sólo el trigo y maíz, sino todos los alimentos de la ración valieran la mitad de su precio actual (¡que es mucho suponer!). Entonces la gallina gastará en alimentación 10 pesetas anuales y, como no nos ha preocupado el aumentar la puesta, la gallina nos dará 60 huevos, que a 0'20 pesetas sumarán 12 pesetas. Es decir, que en lugar de tener cuatro pesetas para cubrir el interés, amortización, muertes, etcétera, sólo dispondremos de dos pesetas. Esto desde el punto de vista del señor Olcina. Según mis cálculos, en lugar de gastar 15'40, gastará 7'70 pesetas y los 60 huevos a 0'25 valdrán 15 pesetas, quedando 7'30 en lugar de 14'60. Esto suponiendo, como quiere el señor Olcina, la baja en un 50 por 100 de los precios de los alimentos, cosa que hoy es poco menos que imposible. Todos hemos leído estos días los líos que ha habido en Salamanca porque se quiere que se aumente la tasa del trigo, pues los agricultores no ganan suficiente. La libre importación, con riesgo de llevar la miseria a miles de hogares, no creo sea factible de realizarse.

El señor Olcina será un excelente avicultor, y así lo tengo conceptuado por los artículos que de él he leído, pero en su último artículo ha de reconocer que ha estado desacertado al pretender dar una solución al problema huevero, e injusto y desatinado al dirigir sus saetas sobre la dirección general de Ganadería.

RICARDO COMINS.
Veterinario.
Simat de Valldigna, Octubre 1932

De Pedralva

Con gran brillantez celebróse la Fiesta de la Raza en esta localidad. Fué algo insólito que perdurará en el alma de los pedralvinos. Fué esta fiesta cívica algo promisor y halagüeño, de lo que serán los pueblos cuando sus costumbres se hayan depurado por la cultura...

A las diez de la mañana del citado día, organizóse una manifestación compuesta por las autoridades, niños y niñas de las escuelas con sus respectivos maestros y maestras, señores don José María Villagrasa Latroncha y don Manuel Ballester, y señoritas doña Josefina López Hortolá y doña Conchita Ibáñez Badía; la banda de esta localidad que dirige don Enrique Jordá, como asimismo nutridas representaciones del Centro Republicano Autonomista, Agrupación Femenina Flor de Mayo y Centro Republicano (como no sabemos este Centro a qué filiación pertenece, no podemos dar más detalles) con sus banderas respectivas.

La manifestación partió de la plaza de la República, para, recorriendo las principales calles de la población, volver al punto de partida, en donde el culto maestro don Manuel Ballester Mut, dió las gracias en nombre del Ayuntamiento, a todos los que cooperaron a dar esplendor a esta fiesta.

Luego leyó este señor unas inspiradas cuartillas explicando el alcance de la fiesta, a la vez que ensalzó la figura del gran Colón.

Terminó con un viva a las repúblicas hispanoamericanas que fué unánimemente contestado.

Los niños y niñas recitaron versos alusivos al acto, siendo ovacionados.

Se les sirvió, acto seguido, un chocolate por la Agrupción Femenina y terminó la memorable jornada, cantando niños y niñas, acompañados por la banda, el Himno Regional.

CORRESPONSAL.

HIERROS - ACEROS - VIGAS - TUBOS

Hijo de Miguel Mateu

Teléfonos 13.000 y 13.009 ::::::::: Apartado, 35

Despacho: Guillén de Castro, 5 al 11 --- Valencia

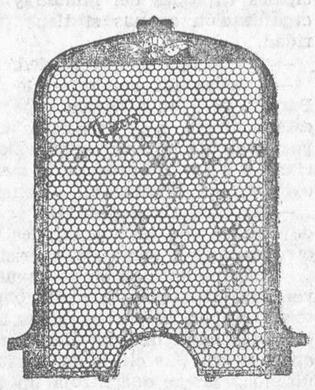

FABRICA
y reparación de radiadores para toda clase de automóviles y aviación

J. TORRES
Despacho: Jorge Juan, 15
Fábrica: Jorge Juan, 36

BANCO POPULAR DE LOS PROVISORES DEL PORVENIR
Capital: 30.000.000 de pesetas
DOMICILIO SOCIAL: AVENIDA DEL CONDE PEÑALVER, 22
MADRID
SUCURSAL EN VALENCIA: LAURIA, 5, Y PEREZ PUJOL, 7
(EDIFICIO PROPIO)
Dirección telegráfica y telefónica: PREVIBAN.
Apartado de Correos 226—Teléfonos 11.224 y 11.225
Sucursales y agencias: Alcázar de San Juan, Algemesí, Alginet, Alhama de Murcia, Almagro, Belmonte, Benifayó, Bilbao, Brozas, Cádiz, Calahorra, Cañaveral, Ceuta, Elche, Grao (Valencia), Huesca, Jaén, Játiva, Jerez de la Frontera, Monóvar, Oviedo, Palencia, Pamplona, San Sebastián, Santa Cruz de Mudela, Sevilla, Socuéllamos, Solana (La), Tomelloso, Torrente, Valencia, Villarta de San Juan, Vitoria, Yecla y Zaragoza
VARIAS EN INSTALACION Y OTRAS EN ESTUDIO
Realiza toda clase de operaciones de
Banca, Bolsa y Cambio
Caja de Ahorros ——— Interés, 4 por 100 anual

HOTEL LAURIA
Lauria, 4 Teléfono 13.140 Valencia

SALON PARA BODAS
Habitaciones con cuarto de baño y ascensor
Pensión completa de 10 a 15 pesetas
Restaurant, cubiertos de 4 a 5 pesetas

Hotel FLORIDA
Nuevo edificio propiedad del hotel
Padilla, 4, esquina San Vicente
Teléfono 13.035
70 habitaciones con agua corriente desde 3 a 10 pesetas, sin pensión

Alfonso Lorente Villalba
MEDICO
Pone en conocimiento de sus clientes del Poblado marítimo, que ha dejado de pertenecer a la Policlínica de la calle de Chapa, 31 (Grao), para establecerse por separado, en la Avenida del Puerto, 262, principal.
Consulta: Lunes, miércoles y viernes, de 5 a 6 tarde
Para consulta diaria: De 12 a 2, en
Pascual y Genís, 27, principal

Más barato que nadie
Frutas confitadas, a 4 ptas. kilo.—Repostería a 5 ptas. kilo. En
LA VIENESA
Calle San Vicente, 16, y en los Hornos y Pastelería de
MANUEL HERRERO
Calle Pi y Margall, 7

Compañía Peninsular de Asfaltos, S. A.
Madrid -- Barcelona -- Valencia -- Sevilla
Asfalto fundido — Losetas de asfalto comprimido — Impermeabilización de azoteas y sótanos
Avenida del Puerto, 219 Teléfono 30.429

Banco Español del Río de la Plata
200, Reconquista, 200
BUENOS AIRES

Capital ordinario y preferente suscrito	$ m/l	50.000.000'00
Fondo de Previsión	$ m/l	16.538.080'97
Depósitos	$ m/l	274.366.835'30

(Según balance al día 30 de Junio de 1932)

SUCURSALES EN LA REPUBLICA ARGENTINA: Avellaneda, Azul, Bahía Blanca, Balcarce, Bolívar, Córdoba, General Pico, La Plata, Mendoza, Mercedes, Nueve de Julio, Pehuajó, Pergamino, Rafaela, Rosario, Salta, San Juan, San Nicolás, San Pedro, Santa Fe, Santiago del Estero, Tres Arroyos y Tucumán
CASA MATRIZ y diecinueve Agencias en BUENOS AIRES
SUCURSAL EN URUGUAY: Montevideo
SUCURSALES EN EUROPA: Barcelona, Bilbao, Coruña, MADRID (MADRID Agencia núm. 1), Pontevedra, San Sebastián, Santiago de Compostela, Sevilla, VALENCIA, Vigo, PARIS y LONDRES

INTERESES QUE ABONA LA SUCURSAL DE VALENCIA

En Cuenta corriente	2	por 100
En Caja de Ahorros	3 y 1/2	por 100

DEPOSITOS A PLAZO FIJO

A tres meses	3	por 100
A seis meses	3 y 1/2	por 100
A un año	4	por 100

ESTE BANCO SE ENCARGA DE TODA CLASE DE OPERACIONES BANCARIAS
Representante oficial en España y el resto de Europa del BANCO HIPOTECARIO NACIONAL DE LA REPUBLICA ARGENTINA
Cajas de alquiler, desde 25 pesetas anuales, en Cámara Acorazada

Jerez Quina
Pedro Domecq

Ministerio de Educación, Cultura y Deporte 2012

Las grandes industrias valencianas

La fábrica de artículos de piel de Ramiro Laliga

Siguiendo nuestra norma de dar a conocer lo que de importancia hay en nuestra ciudad en el sentido industrial, no podíamos olvidarnos de un género del que tenemos la exclusiva. Nos referimos a la fábrica de artículos de piel que don Ramiro Laliga tiene instalada en la calle de Burjasot, núm. 9.

Empezaremos como dato curioso por hacer resaltar la labor que en beneficio de la ciudad y de

EL ALMACEN DE EXPEDICIONES DA LA CASA LALIGA

la región, este modesto y culto industrial que se llama Laliga ha hecho.

La casa fué fundada en el año 1898 por dicho señor, aun cuando las circunstancias en que empezó a trabajar significaran un verdadero esfuerzo por la modestia con que se estableció.

Quisimos, pues, en este número extraordinario que el periódico dedica a las grandes industrias y a los cerebros fecundos no olvidarnos de este nombre que tanto representa en la industria regional. A este efecto nos dirigimos una buena mañana a molestar con nuestra charla la labor del

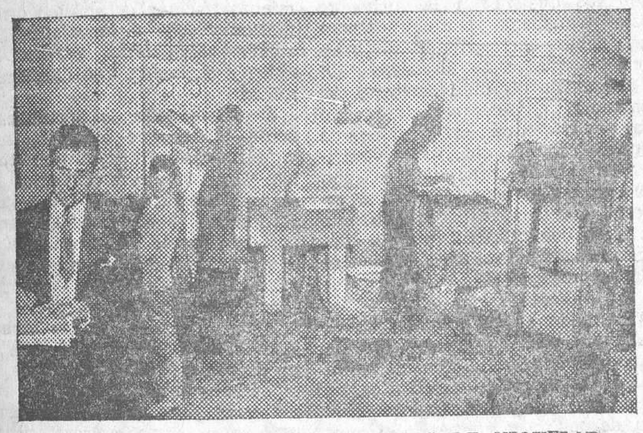

UNA VISTA DE LA SECCION DE BAÑOS DE NIQUELAR

personal dirigente para que nos nos ayudaran a dar a conocer desde estas columnas su industria y su casa.

Atentamente recibidos por el apoderado gerente de la fábrica don Ricardo de la Torre, empezamos nuestras preguntas:

—¿Fundación de la casa?

—La casa, como ya muy bien se han informado ustedes, fué fundada en el año 1898 por don Ramiro Laliga.

—¿Especialidad de ella?

—Nosotros, o más bien dicho esta casa, tiene varias especialidades, pero dentro de las mismas podemos destacar las secciones de artículos para caza, leguis, correajes y sillines para bicicletas, al frente de cada sección hay un técnico especializado.

Por cierto—nos dice el señor Latorre que en esta última especialidad pueden ustedes decir que es la única casa en España que se dedica a tal fabricación en serie, aun cuando ello nos haya costado infinidad de quebraderos de cabeza y no pocas pesetas.

—¿Dimensiones de la fábrica?

—Son aproximadamente de unos 70 metros de largo por unos 35 de ancho, contando el almacén, fábrica y baños de niquelar. En ella ocupamos a un promedio de personal de cincuenta operarios, todos ellos peritos en la materia, estando al frente de la sección de sillines don Gabriel Laliga, quien para que el trabajo fuera de una perfección acabada se desplazó a una de las más importantes fábricas extranjeras, trabajando en la misma varios meses y estudiando todas sus más principales características.

—¿De forma que en este ramo, ya no tenemos que envidiar nada del extranjero?

—Puede usted decirlo bien alto, no sólo que envidiar, sino que lo hemos perfeccionado en calidad. Para darle una muestra de la potencialidad que en el ramo ha adquirido esta casa, sólo le diré que los productos que de nuestra fabricación gastan la Sociedad Es-

VISTA PARCIAL DE LA SECCION SILLINES PARA BICICLETAS

pañola de Armas y Municiones, S. A., la casa Orbea y Compañía, Gárate y Anitúa, son los que nosotros servimos.

—¿Proyectos?

—Desde luego muchos proyectos que vendrán a mejorar la producción regional. Si la actual es aproximadamente de medio millón de pesetas, esperamos que dentro de poco tiempo supere al millón.

Esta casa, que con la marca registrada «RALA» y sus modelos registrados en la Dirección General de Propiedad Industrial es ya conocida de toda España, cuenta con cinco expertos viajantes que tienen a su cargo el poner esta industria de nuestra región constantemente al habla con toda la Península.

Para terminar, sólo diremos que es digno de elogio y de ejemplo lo que el fundador de la casa don Ramiro Laliga ha hecho en beneficio de la ciudad, ya que al dotarla de una fabricación única en España, pone a envidiable altura, en esta modalidad de fabricación, nuestro pabellón regional.

Hacia una nueva organización

Sobre el problema arrocero

Una vez más voy a ocuparme de lo que con tanto interés he venido tratando, puesto que todo está relacionado en el problema arrocero, para mí de un máximo interés y siendo que este año y en ocasión en que la Prensa de Madrid elogiaba a la misma dándole un valor elevado según ella, voy a especificar minuciosa y detenidamente los gastos que origina dicha producción, para que se den cuenta de que no todos son beneficios.

Se le ha dado un valor de 32 pesetas por cada 100 kilogramos que, comparado con lo que cuestan las labores, resulta irrisorio, pues calculando por cada arrendador, vale la hanegada de terreno trabajado, 158 pesetas (todo esto comprendido arrendamiento, jornales, abono, semillas, etc.); ahora bien, por cada hanegada, según los casos, el que más rendimiento suele dar son 650 kilos, o sea, a 32 pesetas importan 208 pesetas, quedando de beneficio 50 pesetas. Como se verá claramente, comparado por los días que tiene el año, resulta que sin ser familia numerosa, pero con carácter individual, se ve que carecen de lo más necesario para el sostenimiento cotidiano y de esta forma, aunque sintiéndolo mucho, se dará perfecta cuenta la Prensa madrileña de que está netamente mal informada. Ahora bien; si deducimos el propietario que dispone de elevados y crecidos terrenos con un capital individual, no tiene por qué recurrir ni a prestamistas ni a acaparadores; éste puede vivir holgadamente al no tener más preocupación ni originársele gasto alguno que los correspondientes en su relación, aunque es sumamente económico el precio cómo se ha cotizado el arroz, les da un rendimiento capaz de satisfacer todos sus deseos, he aquí el por qué en la mayoría de los casos no se ocupan estos ricos individualistas de unirse, proteger y reclamar en unión de los no favorecidos por la fortuna para que en condiciones de igualdad, ayudados por el esforzado trabajo, sean en una misma masa los que eleven en sus justas peticiones a los altos representantes del país, para que éstos solucionen el conflicto arrocero y el mejoramiento del mismo.

Me dirijo especialmente a la Unión Nacional de Agricultores Arroceros, recientemente constituída, para que se de cuenta que con estos precios la producción no tiene tendencias a su mejoramiento, pues según mis cálculos el arroz se había de cotizar al precio mínimo de 40 pesetas los cien kilos. ¿Cómo mejorar la situación en beneficio de la misma?

Que se encargue única y exclusivamente la U. N. A. A. de su mayor y más propagación, por medio de asambleas, comisiones, Prensa, etc., que es de la misma manera que se han orientado los dirigentes de las explotaciones fruteras; tenemos el caso reciente de la propaganda naranjera, y siendo que la naranja es un artículo de lujo innecesario en la mayor parte de las ocasiones, mientras que el arroz es artículo de primera necesidad, con mayor motivo y con más interés se debe luchar, discutir y propagar para obtener el mayor rendimiento posible.

Voy a ocuparme de otro tema por no encontrar razonable que venga aprobado por el Instituto de Reforma Agraria, de que los alcaldes de cada pueblo productor, se encargue de inscribir las cantidades del producto cosechado, hay que tener en cuenta que estos menesteres no van compaginados para un representante de la autoridad, pues para algo se ha constituído la Unión N. de A. A., sociedades o centros que representan los mismos, y caso consiguiente sus delegados para revisión de este producto; yo entiendo más razonable dedicar a estudio esta ley aprobada, porque comprendo que puede dar el caso de que los alcaldes, por falta de tiempo, no por poca afición a la agricultura, no puedan dedicarse de lleno.

Y por lo mismo, entiendo y repito lo que ya mis queridos lectores de sobra conocerán: la confección de una sociedad en cada pueblo arrocero, constituída por los elementos compatibles de la misma y que éstos sean los encargados de darla a conocer a la U. N. de A. A.

¿Cómo se podría alcanzar todo el esplendor que después de varios años de opresión caciquil e ilegal hemos sufrido y de qué forma obtendríamos las máximas garantías y las rectas organizaciones de libertad que nos concede la República? La Unión Nacional de Agricultores Arroceros debe contestarlo.

ARMANDO BALLESTER.
Intendente mercantil
Madrid.

No pida Coñac
Pida Domecq

Compañía de los Caminos de Hierro del Norte de España

PAGO DEL CUPON DE 15 DE NOVIEMBRE DE 1932

El Consejo de administración de esta Compañía tiene la honra de poner en conocimiento de los señores portadores de las obligaciones especiales Norte 6 por 100, que desde el día 15 de Noviembre próximo se pagará el cupón de dicho vencimiento, cuyo valor líquido es de

PESETAS 13'08

Los pagos se efectuarán:

En MADRID, en el Banco de España y en la Oficina de Títulos que la Compañía tiene instalada en su estación del Príncipe Pío.

En BARCELONA y VALENCIA, en las Oficinas de Títulos que la Compañía tiene instaladas en sus respectivas estaciones.

En BILBAO, en el Banco de Bilbao.

En SANTANDER, en el Banco Mercantil y en el Banco de Santander.

En VALLADOLID, LEON, SAN SEBASTIAN y ZARAGOZA, en las Oficinas de Caja que la Compañía tiene instaladas en sus respectivas estaciones.

Y, por último, en las sucursales, agencias y corresponsales de los Bancos: Español de Crédito, de Bilbao, de Vizcaya y Urquijo, en todos los lugares no expresados y por todas las sucursales del Banco de España.

Madrid 6 de Octubre de 1932.—EL SECRETARIO GENERAL DE LA COMPAÑIA, Ventura González.

La fábrica de sedas de Manuel Duato Sales

Cómo se fabrican los tejidos de seda.--Una industria curiosa

Todos sabemos de dónde proviene este tejido frágil que con tanta voluptuosidad las elegantes de nuestros tiempos, estas frágiles figurillas que se llaman las mujeres, llevan encima. Pero quisimos llevar nuestra curiosidad hasta más allá de donde la seda es tejida y cómo este

UNA FABRICA DE TEJIDOS DE SEDA

sutil y finísimo hilo puede después de una serie de operaciones, ser un tejido relativamente fuerte. Para ilustrar a nuestros queridos lectores, nos dirigimos a una de las más importantes fábricas que en este ramo cuenta nuestra querida ciudad de Valencia.

La fábrica lleva por nombre Duato Sales y está fundada desde el año 1898 por don Manuel Duato. Está situada en la calle de Instituto Candela y ocupan sus telares de los más modernos, una superficie de ochenta metros de largo por unos veinticuatro de ancho. La producción de la casa es de 200.000 metros anuales, siendo un dato curioso de la casa la forma que patrono y obreros se llevan.

La seda, es recibida en madejas de todas las partes del mundo, teniendo preferencia las llamadas de Murcia, las que se reciben de Asia, China y Japón. Tal como se recibe la madeja, es pasada por unos rodillos de forma curiosa, los cuales, después de diversas manipulaciones, pasan a unos similares, en donde, según las telas que se tienen que fabricar, son unidos por medio de unas pinzas para hacerlas más resistentes.

Esta sección se llama "torcido". Después de torcido el hilo de seda, unas máquinas especiales se cuidan de recoger la madeja torcida que tiene que ser llevada al tinte. Una vez teñida la madeja, es pasada a unas máquinas en forma de enormes cilindros que las alisa para su pronta preparación en los telares. La técnica moderna de estos últimos ha hecho que sean ellos una cosa tan perfecta y acabada que los mismos al tejer la pieza y haber en el mismo un ligero entorpecimiento, paren automáticamente.

El poco espacio de que disponemos nos obliga a dejar para otra ocasión los detalles por que pasa la seda antes de su completo acabado.

Sólo nos resta decir antes de terminar esta ligera información, el interés y la amabilidad con que fuimos atendidos por los señores Duato, haciendo votos para que esta industria que tanto honra a la Valencia industrial sea lo próspera que los constantes sacrificios de este hombre sin par se merece.

LA INDUSTRIA MECANICA
Talleres de Construcción de Máquinas y Reparación de Automóviles
ESPECIALIDADES:
Maquinaria moderna para riegos :-: Instalaciones completas para fábricas de aceites de todas clases :-: Prensas hidráulicas para colocación de bandajes :-: Cilindros apisonadores para carreteras :-: Construcciones metálicas
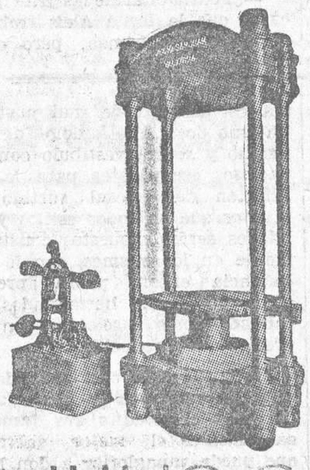
JULIO SANJUAN
INGENIERO CONSTRUCTOR
Calle de Cuenca, núm. 10——Teléfono 14.838

RIEGOS Instalaciones completas con bombas SULZER
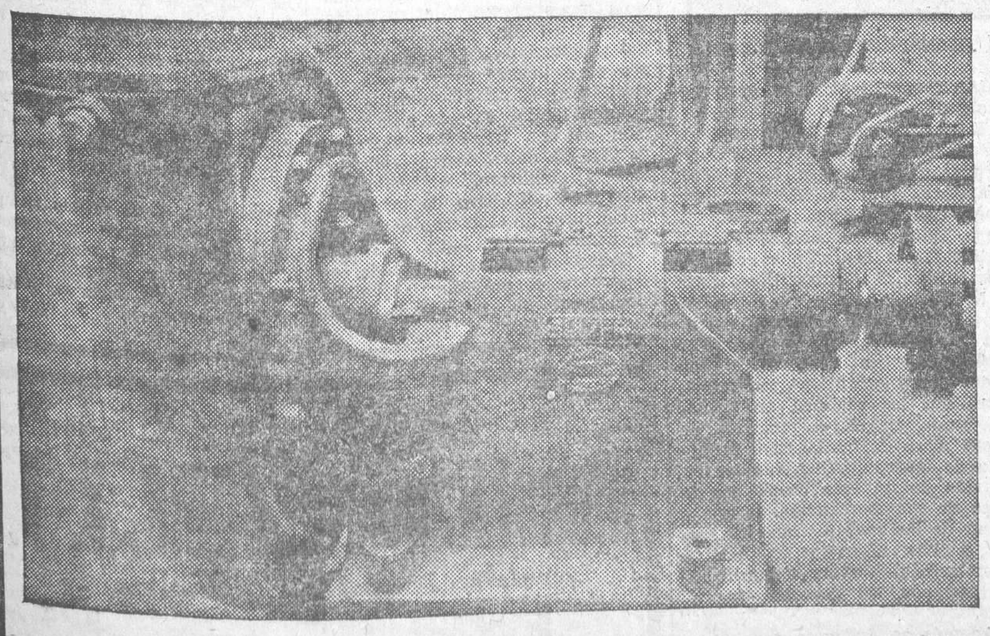
MOTORES DIESEL SULZER
Representación y depósito para Levante José O. Dodero
ELECTRICIDAD Y MAQUINARIA
CASTELLON, 6 -- Teléfono 10.771 -- VALENCIA

ECONOMÍA DE COSTE, GASTO DIARIO INSIGNIFICANTE, ATMÓSFERA OXIGENADA Y PRIMAVERAL EN TODAS LAS HABITACIONES, HOGAR ALEGRE, SANO Y CONFORTABLE. TODAS ESTAS VENTAJAS LAS CONSEGUIRÁ UD. CON EL MODERNO SISTEMA DE
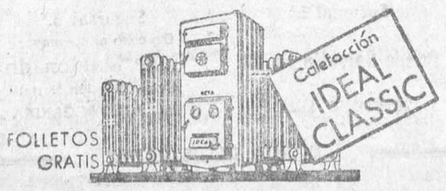

FOLLETOS GRATIS
XERRI Y BONORA
Proyectos y presupuestos gratis. Exposición y Oficina técnica:
Isabel la Católica, 4
Teléfono 11543 VALENCIA

LA CASA FRANCISCO ALEIS

La industria del hierro y la maquinaria ha tenido en nuestros últimos tiempos un desarrollo que ha puesto de manifiesto la potencialidad que en esta industria adquiere cada día más nuestra ciudad.

No es nada de extraño, pues, que al dedicar este número extraordinario procurásemos que una de las casas que con más solvencia pudiera facilitarnos unos datos para nuestra información, figurara en el mismo como representante de las demás.

El fundador de la misma, llamado Francisco Aleis, empezó a trabajar en ella desde el año 1880, por lo cual esta casa ya puede de por sí darnos los datos que para nuestro trabajo necesitamos, tanto en lo que respecta a los de esta época como los de tiempo pasado.

Tuvimos la suerte, en la visita que efectuamos al magnífico y grandioso almacén que en la calle Gran Vía Ramón y Cajal, número 29, tiene instalado su sucesor, de encontrarlo, aunque agobiado por continuo trabajo, con la amabilidad característica, para darnos los detalles que precisábamos.

—¿Fundación de la casa? La casa, como veo que ya saben ustedes, está fundada desde el año 1880, siendo el fundador mi padre.

—¿Qué especialidad tiene esta casa, señor Aleis?

—Esta casa—nos responde dicho señor—tiene la especialidad de maquinarias, hierros y metales, dedicándose además a toda la diferente gama de sus derivados.

—¿Superficie del local?

—La superficie del local es aproximadamente de unos 100 metros de fachada por unos 100 de profundidad, ocupando las diferentes secciones, entre personal técnico y operarios, de 25 a 30; eso, desde luego, contando solamente lo de aquí a Valencia

—Según mis informes es una de las principales casas de España en su especialidad. ¿Es verdad eso?

—Veo que ustedes, antes de venir a visitarme, han procurado enterarse de algunos pormenores de mi casa, ya que eso que dice parecería, siendo verdad, que yo quisiera poner unos lauros a mi casa.

—¿La dirección de este negocio quién la lleva?

—La dirección, administración y parte técnica de la casa está encomendada y repartida entre mi hermano y un servidor, tratando la misma en toda España y extranjero.

—¿Podría citarme las principales casas que la firma Aleis trabaja?

—Hay muchísimas; pero entre las mismas pueden ustedes destacar a la Compañía Siderúrgica del Mediterráneo, Altos Hornos de Bilbao, Vasconia, Farge de Madrid y tantas otras.

Quisimos abusar de la amabilidad y la atención del señor Aleis, para que nos acompañara a visitar su gran almacén, pudiéndonos dar perfecta cuenta de que los detalles que en nuestra conversación nos había dado eran mínimos comparados en la realidad.

Casi una manzana ocupa el edificio que en la Gran Vía Ramón y Cajal tiene instalado, y en don de las secciones de maquinaria, hierros, metales y toda la gama de derivados, dan una impresión de potencialidad de la casa.

No quisimos ser más molestos, ya que la casa de hierros de Francisco Aleis tiene ya bastante cimentada su fama de seriedad en la ciudad de Valencia para que seamos nosotros quienes la demos a conocer.

Estas líneas que nuestro periódico dedica hoy a nuestro industrial amigo Aleis, es para que la ciudad industrial reconozca a otra de tantas casas que con su esfuerzo, amor y cariño a la misma levantan cada día más nuestro pabellón por encima de las otras regiones españolas. Nuestra enhorabuena.

VISTA GENERAL DEL ALMACEN DE HIERROS DE FRANCISCO ALEIS

¡Automovilistas! ¡Automovilistas!

FIREZONE OIL
MARQUE DEPOSÉE

Pruébelo y lo adoptará :-: De éxito constante

Resiste todo y no se quema

Asegura el engrase de la cámara de explosión

Anula la compresión.

Evita el desgaste anormal.

Engrasa las válvulas y bujías.

Suprime la ovalización de los cilindros

Es la vida del motor.

Evita el auto encendido.

Economiza el 15 por 100 de gasolina

Facilita el arranque.

Evita la carbonilla en el engrase permanente

Se hace indispensable.

Un litro por 300 de gasolina.

Es ininflamable.

La rapidez en el transporte de mercancías

Sentíamos verdaderos deseos de visitar a don Rafael Monllor, a este activo agente transportista que sigue en progresión creciente su desarrollo comercial, estimando interesante y conveniente trasladar a los estimados lectores de EL PUEBLO algunos pormenores de esta ya acreditada Agencia de Transportes Monllor, nos personamos en la misma.

Todas las casas que reflejan progresos y adelantos son para nosotros interesantes. Por este motivo nos ocupamos hoy con agrado de la casa Monllor, que es sin duda alguna la que mejor establecido tiene los servicios combinados entre Barcelona y Valencia.

En nuestra visita a esta casa, nos hemos entrevistado con el señor Monllor, que desarrolla una actividad sorprendente, que ha sabido dar a Valencia un importante servicio para el transporte de mercancías con una rapidez asombrosa, haciéndose merecedor de los más sinceros elogios.

La importancia que Valencia tiene necesitaba para su comercio e industria en general un agente de transportes que imprimiera a sus servicios seriedad, rapidez y economía, factores muy importantes para el triunfo que se ha propuesto.

La casa Transportes Monllor se viene dedicando desde hace más de 25 años al transporte de mercancías entre Barcelona y Valencia. Al frente de dichas casas se encuentran los hermanos don Jenaro y don Rafael Monllor, los que con laboriosidad y honradez han sabido crearse un envidiable puesto en el ramo a que se dedican, conquistando con pruebas la confianza de todo el mundo.

El servicio que en la actualidad vienen prestando los señores Monllor es imposible mejorarlo, ya que éste se hace con un servicio DIARIO por ferrocarril gran velocidad.

Recientemente, la Agrupación de Transportes Combinados, cuyo grupo lo constituyen los señores Martínez, Quiñones, Robredo, Marqués, Zamora, Sena, Pascual, Espasa, Mateu y los señores Monllor, firmaron un compromiso con las compañías de ferrocarriles Norte y M. Z. A. la concesión del servicio rápido entre Barcelona, Valencia y viceversa, por ferrocarril y obteniendo un compromiso con todas las garantías requeribles para que los vagones, en tráfico acelerado, hagan el recorrido en breve plazo de horas, cuyo propósito de las compañías fué la formación de un tren diario con la base de sus mercancías, lo que a pesar de las ventajas que encierra no se han alterado las tarifas, prestando un servicio de gran velocidad con las máximas garantías.

Además se dedica a toda clase de acarreos, facturaciones, reembolsos, encargos, mudanzas de muebles, como asimismo verifica embarques a Málaga, Sevilla, Palma de Mallorca, Almería, Ceuta, Melilla, Bilbao, Algeciras, Mahón y todos los puertos de España, Africa y Baleares, contando con corresponsales competentes en su ramo.

Se comprende que la casa Monllor aumente por momentos la clientela y acudan a ella en la seguridad que han de quedar sumamente satisfechos de los servicios que se le confían. Todo está comprobado, unido a la buena dirección que don Rafael Monllor desarrolla; no omitimos el personal que cuida y dedica sus esfuerzos al éxito de la casa y eso merece un elogio, aun cuando hagamos especial mención de los empleados de despacho Antonio Parreño y Aquilino Casas, que verdaderamente puede decirse que son los que llevan la lucha de este transporte porque estiman un deber corresponder al buen servicio que se ha impuesto.

Lo mismo diríamos del resto del personal: chófers, carreteros, mozos de descarga, encargados de estaciones, etc., etc., todos contribuyen, absolutamente todos, con su esfuerzo personal, en poner especial atención en las órdenes que le son comunicadas por la numerosa y distinguida clientela de Transportes Monllor.

No solamente esta casa se ha preocupado en lo que respecta a Valencia, sino que también en la misma ciudad de Barcelona, para mayor facilidad de los clientes, ha instalado una sub-agencia a cargo del culto y simpático Jenaro Monllor, hermano del señor Monllor, estando situada en la calle del Parque, número 1.

Esta casa fué fundada en el año 1902 por don Jenaro Monllor, quien ya se especializó en el transporte, habiendo llevado en la actualidad, su digno sucesor don Rafael, todas las modernas ventajas en el mismo.

Felicitamos a la casa Monllor, por sus éxitos crecientes y legítimos en el transporte y hacemos votos para que sean incesantes sus triunfos progresivos.

A. P.

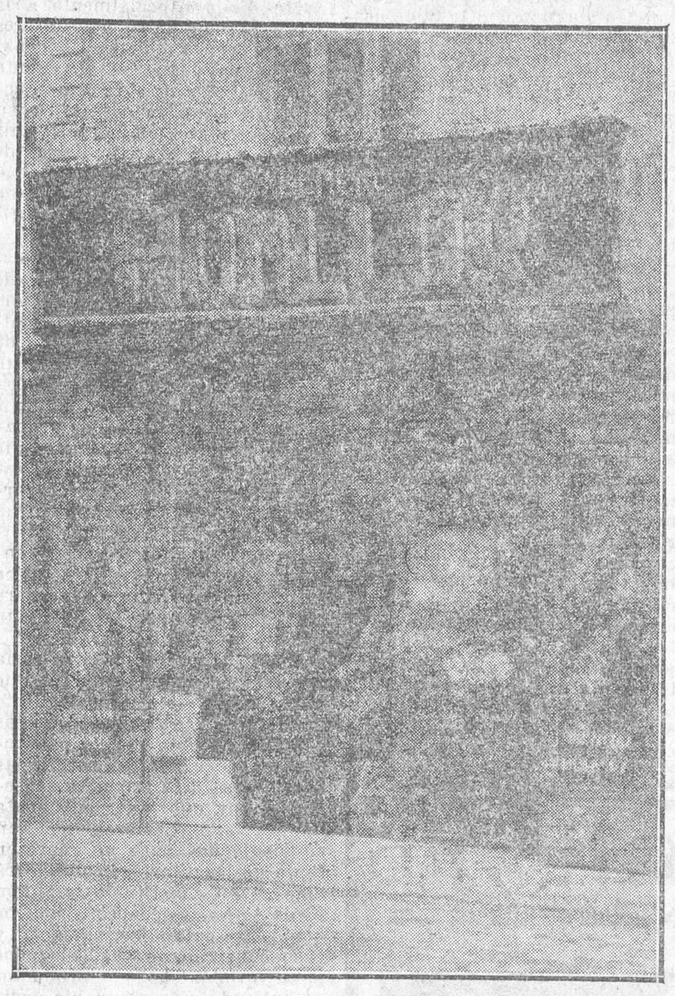

VISTA DE LA AGENCIA DE LOS TRANSPORTES MONLLOR.

Reportajes mundiales

La organización del terrorismo rojo

La III Internacional ha señalado como supremo objetivo de esta organización la acción común del proletariado de todos los países para llegar por la caída del capitalismo y la dictadura subsiguiente de los obreros a la creación de una República universal de los Soviets, destruyendo las clases y realizando el socialismo. El Comité directivo de la Internacional es un Gobierno de la clase insurreccional.

Consecuentemente el Estado soviético no es más que la realización local del programa de la III Internacional. Prueba cierta de ello es que ha desaparecido el nombre antiguo nacional—Rusia—por el título oficial de Unión de Repúblicas Socialistas Soviéticas. El programa de 25 de Mayo de 1928 asigna al Estado soviético el papel de motor mundial de la revolución proletaria. Rusia, pues, es el laboratorio de esta revolución mundial, la fragua donde se forjan todos los instrumentos de su ejecución.

La táctica soviética exige que se emplee como instrumento de combate constantemente el terror. Uno de los ejecutores del asesinato del zar Nicolás II, Blloborodof, reconoce en el terror la base misma del poder soviético. El examen de esta actividad terrorista demuestra que el método soviético no es ni mucho menos una invención de los estadistas marxistas. La Rusia nihilista lo ha practicado en alta escala muchos años antes de la revolución de Octubre y mientras que el anarquismo occidental se contenta con suprimir del gobierno de los pueblos a las personalidades más destacadas, es decir, son actos de agresión individual, el terrorismo ruso tenía ya un objetivo social: sembrar el pánico en la sociedad burguesa. Sin embargo, aun siendo el fin lo mismo la organización del terrorismo ha pasado a ser de nacional rusa a internacional, mediante un sistema burocrático muy complicado.

Lenine declaró terminante que la lucha del proletariado es una lucha encarnizada y sangrienta y que el predominio de los obreros se apoya sobre la violencia.

Las formas del terror bolchevique revisten las más variadas formas. La organización soviética, de donde emanan, se forma de este modo:

Comité político del partido. Comité ejecutivo del terror. Secretariado. Agitación y propaganda. Enlace. Partidos comunistas locales. Organización de comunistas. Estas oficinas tienen sus correspondientes centros de información en los servicios oficiales que los Soviets establecen en el extranjero al amparo del reconocimiento nacional y amistad diplomática y son las embajadas. Misiones comerciales. Servicio secreto y agitación local. Espionaje militar.

Es, sobre todo, la organización comercial la que mejor ha servido hasta el momento presente los designios revolucionarios de los comunistas. Para los Soviets el derecho de hospitalidad significa la libertad de propaganda y la agresión al Estado que les ampaar con ssu leyes. En la Conferencia Imperial se ha puesto de manifiesto que las ventas hechas a Inglaterra han servido para la propagamda en los Dominios, y lo que es peor: lo que los rusos compran a plazos sirve también para su obra revolucionaria, porque el dinero que adeudan lo emplean en propaganda en la India. Recientes aún están los casos de Arcos, en Londres, y la misión comercial soviética en la Argentina.

La orden circulada a todos los afiliados a la III Internacional es esta: lucha encarnizada con o sin efusión de sangre; lucha violenta o pacífica, según los casos; militar y económica, pedagógica y administrativa contra las fuerzas y las tradiciones de la antigua sociedad.

Ya se comprenderá que esta orden abarca todas las formas de agresión; desde el dumping a los atentados personales. La guerra comercial encuentra su expresión más terrible en el atentado de 1925 en Bulgaria. El terrorismo rojo está siempre al acecho de cualquier momento para destruir los cimientos de la sociedad actual.

En las misiones comerciales o en las embajadas, los agentes provocadores ocupan los más modestos cargos, para pasar desapercibidos, pero gozan del beneficio de extraterritorialidad. Estos agentes están encargados de la vigilancia del destino que se da al dinero ruso, y, al mismo tiempo, son especialistas en la preparación de atentados y huelgas revolucionarias. La organización diplomámitca rusa debía ser distinta de la burguesa.

Reapertura

¡Ya ha abierto Mancebo! Esta era la exclamación que lanzaba estos días el público al pasar por la calle de San Vicente y contemplar nueva y totalmente remozada la antigua y famosa zapatería que es una institución en Valencia y cuyo nombre es garantía de buen gusto y calidad. ¡Como que durante la reforma parecía faltaba algo en la típica y clásica calle de San Vicente!

No podía menos (aunque por su historial y fama merecida no lo precisara) que querer seguir esta casa los nuevos derroteros de embellecimiento artístico de su establecimiento y ello lo ha conseguido felizmente con la colaboración de los jóvenes artistas señores Martí y Bauset, que han demostrado ser unos consumados artífices, ya que han transformado sin estridencias de mal gusto el antiguo local, dotándolo de un amplio y severo vestíbulo con espaciosos escaparates para la exhibición del colosal surtido de zapatos que en todos estilos y calidades serán expuestos constantemente en los mismos, con lo que Valencia entera podrá apreciar cómo pueden ir hermanados las calidades más excelentes con los precios más reducidos.

El contar esta casa más de 50 años de existencia y ganar cada día más en crédito sus famosos calzados, es el mejor galardón que puede vanagloriar a don Fernando Mancebo, continuador entusiasta y celoso del nombre que le legó su padre al fundar esta casa, orgullo y honra de Valencia.

A las muchas felicitaciones que seguramente habrá recibido el señor Mancebo, una la nuestra más sincera.

Almohadillas eléctricas
Caloríferos goma
Clausolles
San Vicente, 2

Almacenes de Drogas, Productos Químicos, Farmacéuticos y Perfumería

Sociedad Anónima "García"

NOMBRE COMERCIAL REGISTRADO

LAS BARCAS

Casa Central: Moratín, 27—Teléfono 17.225—Telegramas y Telefonemas "BARCAS"

Sucursal 1.ª Don Juan de Austria, 38 TELÉFONO 11.720

Sucursal 2.ª Conde Salvatierra, 33 TELÉFONO 14.232

Sucursal 3.ª Depósito al por mayor Calle Maldonado (Junto Estación Norte) TELÉFONO 96-GANDIA

Sucursal 4.ª Cirilo Amorós, 86 (Frente al Mercado Colón) Sección Ferretería TELÉFONO 14.232

MARCA REGISTRADA

Sucursal 5.ª Santa Teresa, 1 TELÉFONO 17.822

Sucursal 6.ª C. Correjería, 13 TELÉFONO 17.669

ALMACENES: AVENIDA DEL PUERTO, 27-29 - CONDE SALVATIERRA, 37 -

Director Gerente: MIGUEL GARCIA - Casa fundada en 1887

Manufacturas OKUME, S. A.

Avenida del Puerto, 83, y Abenalabar, 6 y 8

Teléfono 10.602 Dirección telegráfica: Mavao

Fábrica de Chapas, Asientos, Tableros — de madera y Contrachapeados —

Especialidad en OKUME y maderas finas

Ministerio de Educación, Cultura y Deporte 2012

CASA
Llopis Capella
GRANDES ALMACENES DE TEJIDOS
SECCIÓN DE VENTAS AL DETALL
TEMPORADA DE INVIERNO
Hemos recibido el completo surtido de novedades para la actual TEMPORADA, que tenemos el gusto de poner a disposición del público, que esperamos nos honre con sus visitas.
También nos complace indicar a nuestros compradores, que obsequiamos con **Tikets,** cada diez pesetas de compra que al reunir diez de ellos, canjeamos por un **Vale,** que da derecho a retratarse gratis en una artística Foto-LAMPO, en el **Estudio** del eminente fotógrafo señor NOVELLA, calle de la Paz, 33.
Embajador Vich, 3 **Apartado Correos 157** **Teléfono 13.420**

REPORTAJES FRUSTRADOS

LOS ASESINOS

Son dos, siempre dos y están solos en el mundo, terriblemente solos. Se conocen, se compenetran. ¿Verdad, Julián Ramírez? ¿Verdad, Leandro Iniesta? Enfrente de mí, a mi derecha, a mi izquierda, los dos. Van a decirme toda la verdad. Empiezo yo:

¿Cómo han tenido valor para asesinar a esos dos desgraciados?

Julián Ramírez le da a su compinche con el codo y se ríen ambos.

Oye, tú, ¿ha dicho valor... valor?... pero si no hace falta valor, pero si es sencillísimo.

¿Senci...?

Sí, hombre, sí. Se coge un hacha o un cuchillo, se va hacia un individuo que esté descuidado y... Pero si es sencillísimo.

Yo me quedo aterrado ante esta terrible sencillez. Podría hacerle varias preguntas más—¿no les ha dado horror ver correr la sangre? ¿no han sentido remordimientos?—pero, después de sus palabras, renuncio a ellas.

Las sustituyo por otra:

Sin embargo, eso que es tan sencillo lo hacen poquísimas personas; ¿esto no me lo negarán ustedes?

No, señor, no se lo negamos. Este y yo lo hemos pensado varias veces y siempre nos ha producido extrañeza. Quizá tengan miedo a la cárcel. Eso es, tienen miedo a la cárcel. Ya es un detalle que la gente lee con fruición esta clase de relatos.

Que la gente goza leyendo esta clase de sucesos es verdad, sino no los leería; pero no es por lo que ustedes suponen.

Los dos a coro se extrañan:

¿No?

No.

Expliquenos usted eso.

Con mucho gusto, digo yo. Y empiezo: Esa indudable fruición que se experimenta al leer el relato de un asesinato no es más que la autosatisfacción que se produce al compararse un incosciente con individuos como ustedes. En una palabra: en vez de descubrir nuestros defectos los tapamos con los dos de nuestros semejantes. Yo he oído decir a un ladrón: «Yo he robado, pero todavía no he matado a nadie.» De idéntica manera se disculpaba un asesino: «Yo estoy aquí — en la cárcel—por lo que están los hombres, pero yo no he quitado nada a nadie.»

Quizá, quizá tenga usted razón, dice Julián, pálido. De pronto se echa ambas manos a la cara: Somos unos desgraciados, unos desgraciados, pero no queremos morir, no queremos morir.

No queremos..., subraya Leandro con el eco.

Calma, calma, digo yo.

Nada de calma, estalla Julián Ramírez. No, no puede ser... Se ha indignado con nosotros la gente, nos ha querido lynchar. ¿Y por qué?, ¿y por qué?... Pretenden que nosotros hemos pisoteado algo, un algo que no comprendemos. Nosotros hemos asesinado con sencillez, eso es todo. Y ahora nos sentimos puros, puros. ¿Dónde está ese sentimiento, ese amor al semejante que nosotros hemos pisoteado, según ellos? Está en ellos, en ellos; en nosotros no está. Hemos nacido así, nosotros tenemos la culpa. El asesino, el verdadero asesino, ¿puede estar tranquilo? ¡Eh! díganme: ¿Puede estar tranquilo? No, no puede estarlo y nosotros lo estamos. Por una parte se indignan con nosotros y por otra nos llaman tontos, dudan de nuestra inteligencia. No debería ser ni una cosa ni la otra. No deben indignarse, es... la fatalidad; no deben dudar de nuestra inteligencia. No debería ser ni una cosa ni la otra. No deben indignarse, es... la fatalidad; no deben dudar de nuestra inteligencia, es... ¿pero no lo comprenden? ¿Quién va a ocultarse para beberse, aunque se lo prohiban, un vaso de vino? Mejor dicho: ¿Quién va a tomar muchas precauciones para ello? Nadie, ¿verdad? Pues nosotros hemos obrado de la misma forma. No se indignen, no vale indignarse: nosotros no tenemos la culpa de no sentir la trascendentalidad de matar a un hombre. ¿Y el temor de la cárcel?, pueden preguntar ustedes. El temor a la cárcel no existía para nosotros porque era imposible que aquel acto tan simple tuviese consecuencias. ¿No lo entienden ustedes? Pues yo no puedo explicarlo mejor... ¿Qué, que nos hemos equivocado? Sí, es verdad; es en lo único en que ustedes tienen razón. Nosotros nos hemos portado como... dos ángeles; hemos dicho que pensábamos matar a más personas, inclusive hemos dado sus nombres. ¡Ea!, no se rían, no se indignen. Buscad, buscad al verdadero asesino, al que ha matado a una sola persona tomando infinitas precauciones, al que no se le ha descubierto todavía, al que en este preciso momento se encuentra angustiado, lleno de remordimientos; buscadlo, buscadlo. Ese es el verdadero asesino, ese es el que ha pisoteado ese algo que nosotros no sentimos, ese sentimiento, ese amor al semejante, lo que sea. Nosotros somos, no os permito que os indignéis, dos seres puros; nosotros somos... dos ángeles.

En resumidas cuentas, digo yo, ustedes son dos anormales.

Sí, somos dos anormales, pero no queremos morir, no queremos morir.

No, no queremos, confirma el otro.

Claro, claro, digo yo evasivamente. Y se acaba la interviú.

Ahora los obligados comentarios finales de toda interviú que se aprecia de tal.

Lector: Son dos anormales, dos seres que padecen cierta aberración del sentimiento. Mi diagnóstico es éste: Incurables. Deben morir. Lo decimos sin indignación, fríamente, como quien toma una medida higiénica necesaria. Y para terminar, un consejo: No leas más relatos espeluznantes, no encubras más tus defectos con los de tus semejantes.

Creo que el comentario último no puede ser más sesudo ni más moralizador. Lo echo a pelear con cualquier final de interviú análoga.

Ahora que, particularmente, yo te diría otra cosa, lector. (¡Eh, cuidado: ese lector es con minúscula!)

JUAN JOSE MORENO.

(Prohibida la reproducción.)

No pida Coñac
Pida Domecq

Financieros de antaño

El banquero internacional es una vieja figura. Su primera aparición en la historia de Europa data de la época de la antigua Roma. Surgió entre los emperadores romanos formando una clase social intermediaria entre patricios y plebeyos, a la que se confió, en gran parte, la administración de las tierras conquistadas por las legiones de Roma Lenta, pero firmemente, acumularon grandes capitales, haciendo préstamos no sólo a los agricultores locales, sino también a las ciudades griegas y asiáticas, e incluso a los monarcas vecinos. Su tipo de interés excitaría hoy la envidia de cualquier banquero moderno, puesto que con frecuencia excedía del 40 por 100 anual, y para apoyarle tenía siempre dispuesto el clamor de las armas romanas, que recordaban a cualquier deudor vacilante que la fecha del pago estaba próxima.

Desde aquellos tiempos la figura del banquero internacional nunca ha desaparecido del escenario del mundo, aunque, naturalmente, el desarrollo de la finanza internacional ha sido lento o rápido según las épocas, y en todo tiempo paralelo al del comercio y los transportes. Siempre en las cortes reales, en los palacios, en la sede pontificia se encontraba la sombra callada, pero poderosa del financiero.

La iglesia era contraria al principio de que los préstamos debían producir interés, y los tiempos en los cuales la oposición de la iglesia tenía gran importancia fueron difíciles para los banqueros. Para la iglesia la usura era un pecado mortal, y al banquero se le consideraba usurero. Había de luchar contra el ostracismo social originado por la práctica de la usura. Sólo después de la Reforma reconoció la iglesia el derecho a cobrar intereses.

Durante los primeros siglos de le Era Cristiana surgió otro grupo de financieros: los judíos. Sus dificultades eran de muy distinta naturaleza. Se les despreciaba no por practicar la usura, sino por ser judíos; y lo curioso era que el pecado de la usura, condenado en los cristianos, se toleraba a los despreciables judíos. Esto les concedió cierta ventaja, y como por otra parte se adaptaban en seguida al ambiente de cualquier nación pronto la banca judía se extendió por toda Europa, prestando dinero a los comerciantes contra sus mercancías, a los príncipes y reyes contra sus rentas y proporcionando fondos para la paz y para la guerra. Una y otra vez eran expulsados—en Inglaterra lo fueron en 1290 — y una y otra vez retornaban.

En el siglo XIII hubo un período de pronunciado antisemitismo, y la plaza del judío banquero fué ocupada por los lombardos, del Norte de Italia. Pronto fueron conocidos en toda Europa como hombres de finanza internacional. Uno de sus centros era Lombard Street, en la City.

Pero los lombardos no llegaron a reemplazar por completo a los judíos. En muchos casos sólo eran en realidad, empleados de éstos. También sufrieron los rigores de la expulsión. Pero sus actividades no se limitaron a prestar dinero, sino también al cambio internacional, seguros y otros servicios. Sus principales centros estaban situados en Florencia, Milán, Génova y Venecia.

Es interesante observar que, a pesar de la primitiva oposición de la iglesia contra el «usurero», fué la propia iglesia el origen de otro grupo de financieros. Los Caballeros Templarios de la época de las cruzadas actuaban como banqueros de la iglesia con fondos enormes a su disposición, organizando un sistema de crédito internacional para la «cristiandad». Pero la fortuna no quiso otorgarles sus favores, y la orden fué disuelta por las autoridades papales. A medida que el Mediterráneo dejó de ser «el centro del mundo» en el sentido comercial y creció la importancia de los puertos del Norte, nos encontramos a las principales figuras de la finanza internacional desplazadas hacia el Norte. En el siglo XV se establece en Amberes la famosa familia de los Eugger, que durante una centuria representó el papel más importante de la política europea.

La importancia de Londres creció rápidamente y durante la época de los Goldsmiths y Stewart surgió un importante grupo de banqueros. La primera actividad bancaria de este grupo fué la custodia de los depósitos de los clientes, y con el incremento de dichos depósitos concibieron la idea de emitir «billetes Goldsmiths», en exceso sobre los depósitos en su poder, y como en ningún tiempo se vieron obligados a convertir todos los billetes en moneda acuñada, el sistema de la «emisión fiduciaria» fué un gran éxito. Desde entonces todos los bancos de emisión han realizado este sistema, del que abusaron muchos gobiernos. Por la iniciativa de este grupo se constituyó el Banco de Inglaterra. En el siglo XVII Amsterdam fué la sede de importantes banqueros, y hoy continúa siendo uno de los centros de la finanza internacional. En Frankfort se establecía la firma Rotschild, y desde allí esta familia judía se extendió por varias naciones.

En los últimos años se han consolidado los bancos en toda Europa: pero el banquero internacional privado, todavía conserva su poder, especializándose en financiar el transporte de mercancía de una a otra parte del mundo en préstamos internacionales, etc. Sus intereses son muy amplios. Hoy está en Londres, mañana en Viena, la semana siguiente en Nueva York. Sus clientes son industriales, comerciantes, municipios y gobiernos. Pero los trastornos políticos están debilitando su influencia. Una consecuencia de la guerra ha sido la intervención de la Sociedad de las Naciones en algunas transacciones financieras internacionales y la creación del Banco Internacional de Pagos, cuya principal misión es liquidar las deudas de guerra y actuar como banco central internacional, en relación con los bancos centrales nacionales.

Es un hecho notable el que en la mayoría de los recientes cracks se trataba de financieros que se habían convertido en industriales o de industriales que quisieron ser financieros. Ninguno de los antiguos banqueros que continuaron siendo sólo banqueros han sido afectados. El banquero internacional pertenece a una casta bien instruída, hábil, poderosa y exclusiva. Y a pesar de todos los acontecimientos desarrollados en el mundo en lo que va de siglo, su posición continúa siendo firme y sigue desempeñando un papel de primera figura en el teatro de las finanzas.

Champañ
DOMECQ

Establecimientos
Colomer
Botellas vacías y vidrio roto
Sucursales en Madrid y Barcelona
Casa Central: VALENCIA, Salvá, 8; teléfono 11.796
Sucursales: Guillem de Castro, 111, y Sevilla, 10
Almacenes: FRESQUET, núm. 53
Unica casa exportadora en Valencia

Anís dulce
Pedro Domecq

DR. HECTOR ALTABAS
Nicolás Salmerón, 9. — Valencia
(Antes, A. Gimeno)
Enfermedades del pecho y corazón. — Lavado pulmonar. — ELECTROTERAPIA. — Diatermia. — Ultravioleta. — Infrarrojo, etc. — RAYOS X
Consulta, de cuatro a seis

Ministerio de Educación, Cultura y Deporte 2012

El hombre que luchó sólo contra todo un imperio

Fritz Joubert, Duquesme, Marqués Du Quesne, alias Fred. Fredericks, alias capitán Claude Staughton, alias coronel Bezan, alias von Richthofen, alias Piet Niacud, ha sido oficial de ingenieros en el heroico ejército boer, espía alemán, campeón de esgrima, autor, periodista, cazador, conferenciante, corresponsal de guerra, agricultor, niño mimado de la aristocracia y fugitivo de muchas cárceles. Sus hazañas han sido tan numerosas y variadas como los papeles que ha representado: en París tuvo ocho duelos, en Bélgica conquistó el campeonato de esgrima; en el Africa del Sur tuvo una enorme granja dedicada a la cría de avestruces. Acompañó a Teodoro Roosevelt cuando éste expresó el Río de la Duda, y equipó su expedición africana por tierras de Uganda; cazó fieras en Mozambique, y fué periodista, autor y conferenciante en los Estados Unidos. En Australia se hizo pasar por capitán inglés, y trató de incendiar la Ciudad del Cabo. En Boston contribuyó a terminar la huelga policíaca, y desde el bombardeo de Puerto Arturo, envió, como corresponsal de guerra, emocionantes telatos; hundió más de 22 barcos aliados por medio de máquinas infernales; estuvo preso—y escapó—de cárceles y prisiones en Bermudas, en el Transvaal, en Portugal y en Nueva York.

Cuando Inglaterra creyó imprescindible enviar a Rusia, en misión secreta y ultradelicada, a un hombre de toda su confianza y cuyo prestigio fuese indiscutible a los ojos de Rusia, no titubeó un momento en escoger a su ministro de la Guerra, lord Kitchener.

La situación de los aliados era crítica en extremo. Estábamos en los primeros meses del año 1916 y la lucha no parecía tener solución.

Inglaterra comprendió que los instantes eran preciosos. Era preciso avivar el tibio entusiasmo de Rusia por la causa aliada. Hacía falta un hombre que supiese captarse el entusiasmo de los zares, de la nación entera. ¿Quién mejor que Kitchener, lleno de gloria y de actitudes mesiánicas?

El 4 de Junio de 1916, en la estación de Victoria tomó el ministro de la Guerra el tren especial que había de llevarlo hasta el puerto de Thurso. Lo acompañaba un séquito distinguido: el brigadier general, Ellershaw, el teniente coronel Fitgerald, el ministro de Municiones, el conde Boris Zakrevski...

En Thurso, con las calderas en presión, lo esperaba una verdadera fortaleza flotante, el «Iron Duke», barco insignia de Jellicoe, y que acababa de tomar parte en la indecisa batalla de Jutlandia. Subieron todos rápidos a bordo y marcharon rumbo a Scapa Flow. Allí transbordaron al «Hampshire», en medio de la tormenta desatada. Ese conde Boris Zakrevski, era el enviado ruso que había de acompañar a Kitchener hasta Arkangel y quien figuraba en el séquito con el carácter de enviado personal del czar. Cuando el «Hampshire», escoltado por dos destroyers, el «Unity» y el «Victor», abandonó la rada, las olas eran grandes como montañas y el viento aullaba de manera monstruosa. Nadie pensaba en los submarinos imposibilitados de navegar con semejante mar. A las seis—la tormenta era ya un huracán—, el capitán Saville dió orden a los destroyers de virar de proa y volver a Scapa Flow. Luego alteró la ruta y el «Hampshire» navegó al Norte.

A las siete y cuarenta y seis de la tarde, un choque espantoso estremeció al «Hampshire». Las luces se apagaron y la confusión más espantosa se apoderó de todos los que se encontraban a bordo de la nave herida de muerte.

El barco se inclinaba de proa y se hundía rápidamente. Todo el mundo: marineros, fogoneros, maquinistas, oficiales y pasajeros corrían apresuradamente hacia la cubierta, hacia los botes salvavidas. Olas enormes barrían la cubierta. Cientos de hombres, animales aterrorizados, corrían de un lado a otro, mientras la oficialidad trataba en vano de hacer oír sus órdenes ahogadas por el fragor del mar. De la cabina del capitán Savilla, salió un grupo de oficiales rodeando a lord Kitchener, tratando de caminar erguido, sobre una cubierta que cada vez se inclinaba a proa y a estribor. Un oficial encabezaba el grupo que dificultosamente trataba de abrirse paso y llegar a los botes salvavidas, aullando ronco: «¡Kitchener! ¡Kitchener! ¡Paso a lord Kitchener!» Una ola gigantesca se desplomó sobre el grupo; muchos rodaron sobre cubierta envueltos en el torbellino del agua blanca de espumas agarrándose a donde podían, para no ir a parar al mar hirviente La marinería comenzaba a ocupar sus puestos junto a los botes salvavidas y las enormes balsas circulares. La disciplina se sobreponía al instinto. Pero los botes salvavidas no acababan de ser bajados al agua. Cerca de uno de ellos, el suyo, el capitán Saville, gritaba y gesticulaba como un demente, tratando de salvar a Kitchener. ¡Que se hundiese la nave, que se ahogasen todos! Pero había que impedir que el ministro de la Guerra muriese ahogado como una rata. ¡Kitchner era Inglaterra!

De pronto, a menos de trescientas yardas surgió la ominosa torre cónica de un submarino, bailando una desenfrenada zarabanba entre las olas. Una gran montaña de agua cayó de lleno sobre Kitchener.

Este se bamboleó. Perdió el equilibrio y, envuelto por el agua, rodó hasta caer por la borda, en los remolinos del mar, desapareciendo para siempre. El barco se inclinó más y más, desapareciendo poco después bajo las aguas.

Cerca de un millar de hombres había a bordo y en las balsas. Sólo lograron salvarse una docena que llegaron medio muertos a la costa.

Hasta aquí la versión más o menos conocida del famoso episodio. La verdad, estaba en poder de un hombre que no sólo fué testigo presencial de la tragedia, sino su autor. Ese hombre era el conde Boris Zakrevski, enviado ruso y representante personal del zar. Pero su verdadero nombre era Fritz Joubetr Duquesne, marqués Du Quesne, enemigo de Inglaterra, al servicio de los imperios centrales.

Cómo el maravilloso sistema de espionaje alemán, logró enterarse de la misión confiada al conde Boris, cómo se apoderaron de él, y de todos sus documentos y credenciales, y cómo Duquesne—quien hablaba a la perfección alemán, inglés, holandés, francés, español y ruso—ocupó su lugar, y no fué sospechado un solo momento, sería historia larga de contar. Ajustémonos al hundimiento del vapor «Hampshire», tal como se lo contó en Neeva York al periodista norteamericano Clemen Wood, el propio Duquesne.

Cuando poco antes de embarcar en Scapa Flow, oyó decir que sería el acorazado quien los conduciría a Arkangel, ya era demasiado tarde para comunicarse con los submarinos alemanes, quienes, enterados del viaje de Kitchener, esperaban en el mar el momento de asestar el golpe. No titubeó y subió a bordo con la misión. A las seis y cuarenta, alegó estar mareado y bajó a su camarote. Cerró la puerta y abrió nervioso una maleta. Allí tenía las hojas de mensajes: aparentemente un libro como otro cualquiera. Pero cada hoja estaba impregnada en su parte superior de una sustancia luminosa para que brillase en la obscuridad; la parte inferior tenía un ligero peso. En la mitad superior debía escribirse el mensaje en código cifrado, nombrando el barco y la ruta a seguir. Sólo quedaba luego, el echar el mensaje al agua para que fuese recogido por los submarinos. Estos enviarían, la noticia por telegrafía sin hilos al resto de la flotilla, que se lanzaría al ataque. Pero estas hojas—así rezaban las instrucciones recibidas de manos del Estado Mayor de von Tirpitz—sólo se debían usar en último caso. Antes habían dos señales: una tela blanca colgada en la claraboya del camarote, y una antorcha de agua, que apenas cayese a la superficie del mar, echaría nubecillas de humo con intervalos de tres minutos.

Abrió la claraboya y lanzó la antorcha. Luego, para asegurar el triunfo, le quitó la funda a una almohada y la colgó afuera cerrando la claraboya de nuevo. Allí quedó la tela blanca, empapada de agua, flameando al viento como bandera de parlamento.

Miró el reloj: las siete y cuarenta y cinco. Dentro de diez o de quince minutos, si todo había marchado de acuerdo con el plan preparado, los submarinos verían la señal. Pensó en escribir mensajes en las hojas luminosas para asegurar aún más el hundimiento del barco. Iba a hacerlo cuando un torpedo reventó contra el lomo gris del acorazado. El resto ya lo conocen ustedes. Sólo queda por decir, que Duquesne se salvó de morir ahogado, gracias a su sangre fría y a la cooperación del submarino. Cuando faltaban sólo minutos para que el «Hampshire» fuese al fondo, saltó al agua y nadó desesperadamente, hacia la torre cónica del submarino. Lo subieron a bordo con una costilla rota y el cuello magullado. Los oficiales del submarino lo abrazaron entusiasmados y le contaron cómo lo habían reconocido gracias al uniforme.

Fué llevado a Alemania. Allí se le recibió de manera triunfal, y recibió las más altas condecoraciones de los poderes centrales; la Cruz de Hierro con palmas de oro. La Media Luna de diamantes de Turquía, el título de barón de Bradenburg.

Fritz Joubert Duquesne vive aún. Dónde, con qué nombre, dedicado a qué, nadie lo sabe con certeza. Y mientras viva, Inglaterra puede estar segura, que no ha de dar por terminada su venganza. Os preguntaréis la causa de este odio casi salvaje a la Gran Bretaña y a todo lo inglés. Quizá ignoréis que, cuando los comienzos de la guerra boer, Duquesne, joven, rico y feliz, vió sus fincas destruídas, sus casas quemadas, su madre injuriada por un soldado, sus hermanos y tíos prisioneros primero, torturados después y finalmente asesinados. Y aquellas tropas, que al fin aplastaron a los boers, estaban mandadas por ese hombre duro, implacable, cuya brutalidad era tal que aun la propia soberana inglesa, la reina Victoria, al saber que Kitchener iba destinado al mando de la India, protestó diciendo que «nunca había sido bueno con los nativos».

Lo busca desde 1918 la policía americana, de cuyas manos escapó en trama admirable; la policía inglesa que lo acusa de: «asesinato en alta mar», hundimientos e incendios de barcos ingleses, incendios de almacenes de guerra, estaciones carboneras, conspiración y falsificación de documentos del Almirantazgo. Pero Duquesne se escurre como una anguila, y aparece a menudo en los lugares más inesperados, desempeñando oficios distintos.

Clement Wood lo vió en 1927, en Port-au-Prince. Se llamaba entonces Reginald Anson, comandante Reginald Anson del ejército inglés.

* * *

¡Qué lejos estábamos de imaginar cuando escribíamos estas líneas anteriores que Fritz Duquesne iba a encontrarse celosamente guardado en la prisión llamada Detention House, en la calle West, dos días después de haber narrado brevemente su vida plena de aventuras!

Así ha sido, y la captura del famoso aventurero que se hacía pasar por Frank De Trafford Graven, autor y crítico, ya ha sido comunicada cablegráficamente a Londres y Africa.

Durante los días que Duquesne llevaba encerrado, ha sufrido los inquisitoriales interrogatorios de la policía, y ante él han desfilado muchas personas llamadas para ver si lograban identificarlo. Casi todas lo han reconocido como Fritz Joubert Duquesne, escritor, conferenciante, explorador y hombre de sociedad, hace ya unos cuantos años. Mientras tanto, el preso niega rotundamente y asegura que es víctima de una terrible equivocación de la policía.

Hasta ahora, las únicas pruebas documentales—que podrían hacer pruebas contra Duquesne—son las que aparecen en el famoso libro de Clement Wood. «El hombre que mató a lord Kitchener».

¿Cómo iba Wood a suponer que aquella obra donde describía—y defendía—la vida legendaria de su amigo, iba luego a convertirse en arma terrible?

Aun cuando Duquesne estuvo preso en la ciudad de Nueva York—Hospital de Bellevue, pabellón de prisioneros—, donde aparentó ser víctima de la parálisis, luego escapó de manera fantástica, no se conocen sus marcas digitales. El capitán de policía Michael Mc. Dermott, comparó, sin embargo, la cara del prisionero con uno de los retratos que aparecen en el libro de Wood y aseguró encontrarse más que satisfecho. El prisionero es Fritz Duquesne. Así lo ha asegurado el propio Clement Wood.

Fritz Duquesne, tranquilo y sonriente como si se encontrase en un salón mundano, fué mirado, remirado e interrogado por los cuatrocientos detectives del cuerpo.

Un viejo reportero que se hallaba presente, lo reconoció, identificando hasta la bolsa de picadura hecha de piel de león, con la cual jugateaban las manos de Fritz Duquesne.

El Gobierno inglés lo acusa entre otras cosas, de asesinatos en alta mar. He aquí la historia de ese episodio, uno más en la extraordinaria carrera de ese hombre extraordinario.

Al comenzar la guerra europea, Duquesne se hallaba en Nueva York, donde vivía tranquilo, rico y famoso. Todo lo dejó: profesión, amigos, clubs, apenas fué avisado de que los enemigos de Inglaterra necesitaban su ayuda y cooperación. Poco tiempo después embarcó rumbo al Brasil.

Admirable actor, no le costó trabajo alguno aparecer como un sabihondo científico, de espalda encorvada y anchos lentes cabalgando sobre la nariz erudita, en busca de orquídeas y coleópteros por los prados y selvas de Sao da Recife, donde pronto fué figura familiar.

Pero tras los obscuros espejuelos del naturalista echaban chispas de odio los ojos de Fritz Duquesne, clavados siempre en los anchos muelles, desde donde partían con frecuencia los grandes barcas de carga británica con sus bodegas repletas de mercancías y materias primas.

Frecuentó los muelles, intimando con los marineros de los buques. Pronto logró que uno de ellos, previo pago de 25 guldens quedase encargado de hacer llegar un paquete a Europa. Era una cosa inofensiva—así lo explicó Duquesne—una caja de raros bulbos de orquídeas destinadas al jardín botánico de Amsterdam. Aquellos bulbos representaban largos meses de afanosas búsquedas por tierras brasileñas. Sería una lástima que muriesen en tránsito. Por eso, antes de confiarlos al servicio postal, prefería poner el paquete en sus manos, rogándole que le diese vuelta cada veinticuatro horas. ¡Cosas curiosas los orquídeas del Brasil! En el clima caluroso del país crecen fuertes y lozanas, pero cuando el aire se hacía más frío y húmedo estaban en peligro de morir a menos que no se extremasen los cuidados. El marino, un holandés de poco alcance, prometió cumplir fielmente las instrucciones. Fritz le dió un cheque por la suma ofrecida, y volvió a recordarle que no se olvidase dar la vuelta al paquete y reexpedirlo a Holanda apenas llegase a Soutampton.

El barco salió muy de mañana al día siguiente, rumbo al Noroeste, con la caja de orquídeas a bordo, al cuidado del marinero complaciente. Nunca más se volvió a saber de él.

Fritz, siguió enviando periódicamente bulbos de orquídeas. Cuando comprendió que estaban a punto de sospechar de él, abandonó Recife, pero no su macabra ocupación. Marchó al Norte: Paramaribo, Georgetwn, Caracas, San José. Ahora cambió de nombre: se llamaba Fredericks, para los cónsules y para el espionaje alemán y austriaco seguía siendo Fritz Joubert Duquesne, implacable enemigo de todo lo inglés. Desde cada una de esas ciudades siguió enviando orquídeas a bordo de los barcos británicos, que, ignorantes de llevar la muerte a bordo, salían alegres rumbo a la patria lejana, para saltar por los aires dos o tres días después de haber abandonado el puerto.

El sutil servicio de Inteligencia Británico (manera discreta de designar a la oficina de espionaje), había estado obteniendo datos y atando cabos. Pocos días después informó secretamente al Gobierno de que no había duda alguna de que los causantes de las misteriosas explosiones de barcos ingleses en alta mar lo eran dos hombres de ciencia llamados Fritz Duquesne y Frederick Fredericks. Enterado—los alemanes lo averiguaban todo—Fritz Duquesne se esfumó.

Poco tiempo después llegaron noticias a los Estados Unidos de que había muerto a manos de los indios de Bolivia al encabezar una expedición que cruzó la frontera.

Meses después, un mensaje cablegráfico fechado en Montevideo, decía que Fritz Duquesne vivía, habiendo sido encontrado por las tropas gravemente herido en las riberas del Pilcomayo.

La verdad era otra. Fritz Duquesne se hallaba ya en Europa en comunicación con los jefes del espionaje alemán. Meses después—ya están enterados los lectores—vino la realización plena de su sueño vengativo: la muerte de lord Kitchener de Khartoum, ministro de la Guerra e ídolo militar de la nación. De ello no lo acusa—ni lo acusará Inglaterra—Claro. ¿Cómo admitir que las cosas ocurrieron como las cuenta Duquesne? ¡Gran vergüenza y descrédito sería para la marina de guerra británica!

Duquesne se encuentra en estos momentos de nuevo tras las rejas de la prisión.

Ayer fué puesto en libertad, por decisión de los jueces federales. Pocos minutos después las autoridades del Estado de Nueva York procedieron a arrestarlo de nuevo. Allí está tranquilo, sonriente, seguro de sí mismo.

¿No escapó de varias cárceles, cuando lo tuvo por conveniente?

Domecq no compite en precios.
Compite en **Calidad**

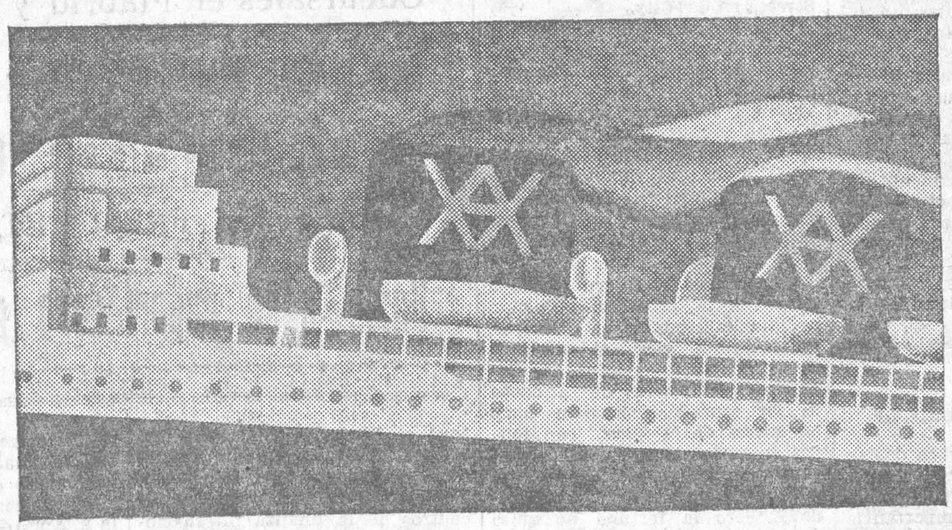

Ybarra y Compañía, S. en C.

Navieros — SEVILLA

Servicios regulares de cabotaje entre Bilbao y Marsella y puertos intermedios.

Línea Mediterráneo - Brasil - Plata

Salidas regulares **cada 21 días, para Santos, Montevideo y Buenos Aires,** por los grandes moto-trasatlánticos correos españoles

"Cabo San Agustín" -- "Cabo San Antonio" -- "Cabo Santo Tomé"

SALIDAS DE VALENCIA:

27 Octubre -- 17 Noviembre -- 8 Diciembre

Acomodaciones para pasajeros de **clase de Cabina.**

Buques especializados para el **transporte moderno de pasajeros de tercera en camarotes exclusivamente.** — **Seguridad - Rapidez - Economía - Esmerado trato - Comida excelente.**

INFORMES: En Sevilla: Oficinas de la Dirección, Menéndez Pelayo, 2; telegramas, «Ybarra», — En Valencia: Señores Ybarra y Compañía, S. en C., Delegación, Muelle de Poniente, 6; telegramas, «Ybarave». — Agencias, en todos los puertos

UNA INDUSTRIA MUNDIAL

En recuerdo de von Siemens

¿Quién no ha oído hablar del famoso y conocido nombre mundial del Consorcio Siemens? No necesita, en verdad, que seamos nosotros quienes recordemos la supremacía que tiene esta casa, pues sus inmensos trabajos hablan ya con sobrada elocuencia. Sólo como un detalle para que se vea la importancia que tienen las fábricas reunidas de la SIEMENS & HALSKE, citaremos lo que escribe en una de sus memorias Werner Siemens a su hermano Guillermo en el año 1849. «El número de obreros de Siemens & Halske ha aumentado hasta 250, de modo que los talleres de Berlín juntos no suman tantos operarios como tenemos nosotros.»

Hoy que este periódico dedica estas páginas extraordinarias en un favorable elogio a la región valenciana industrial no queremos que pase inadvertido este genio de la industria mundial que se llamaba Werner Siemens.

Y es que su desarrollo, ha llegado incluso a favorecer nuestra nación. En Cornellá (provincia de Barcelona), cuenta la SIEMENS & HALSKE con una de las más importantes fábricas de material eléctrico de España.

La táctica que este genio creador ha llevado a cabo ha sido en forma que beneficia a todas las potencias extranjeras nacionalizando en el país su nombre.

También en Valencia redundan los beneficios de esta industria ya que al hallarse instalada una importante sucursal que con el nombre de SIEMENS - INDUSTRIA ELECTRICA S. A., no solamente ayuda a su economía, sino que facilita con el trabajo que da a sus innumerables operarios la solución del paro obrero.

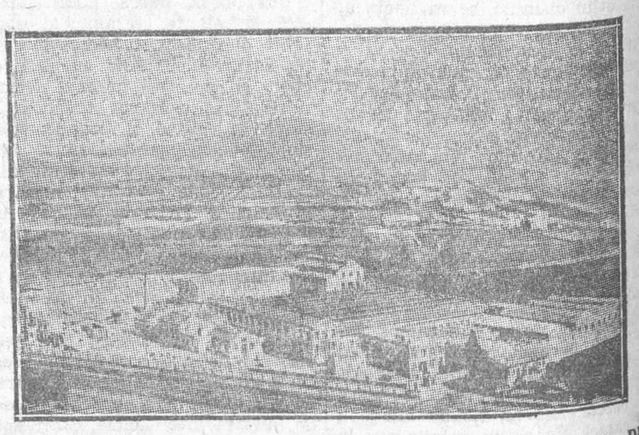

VISTA DE LA FABRICA TOMADA DESDE UN AEROPLANO, DE CORNELLA (BARCELONA)

SECCION DE BOBINAJE DE MAQUINAS PEQUEÑAS (CORNELLA) BARCELONA

En la misma puede encontrarse toda la gama que en material eléctrico es conocida dentro del mundo científico moderno.

No pida Coñac
Pida Domecq

Bernardo Gil Hervás

Procurador de los Tribunales le resolverá sus pleitos y cobros de créditos

Colón, 82 — Teléfono, 11070

Ministerio de Educación, Cultura y Deporte 2012

Nuestra visita a la Sociedad de Aguas Potables de Valencia

UNA VISTA DE LOS DEPOSITOS PARA FILTRACION DE AGUAS

Amablemente invitados a girar una visita a la presa que la Sociedad de Aguas Potables de Valencia tiene instalada en Manises, quisimos que no fuéramos nosotros quienes gustáramos solamente de las delicias de la misma sino que de ellas participara el público valenciano por mediación de estas columnas.

En 1907 se inauguró el abastecimiento de aguas potables en la ciudad de Valencia, empleando un procedimiento patentado, sistema Puech Chabal, considerado en el mundo como el más perfecto, ya que el tratamiento de las aguas es puramente mecánico, sin intervención del cloro o de otras materias que como el ozono, son más o menos discutidas.

Para demostrar la importancia de la instalación depuradora de agua potable de Valencia, podríamos citar la opinión de muchas autoridades, pero basta consignar que uno de los temas del programa que se exige para obtener el título de ingeniero sanitario se titula «Estudio y descripción de la estación depuradora de agua potable de Valencia».

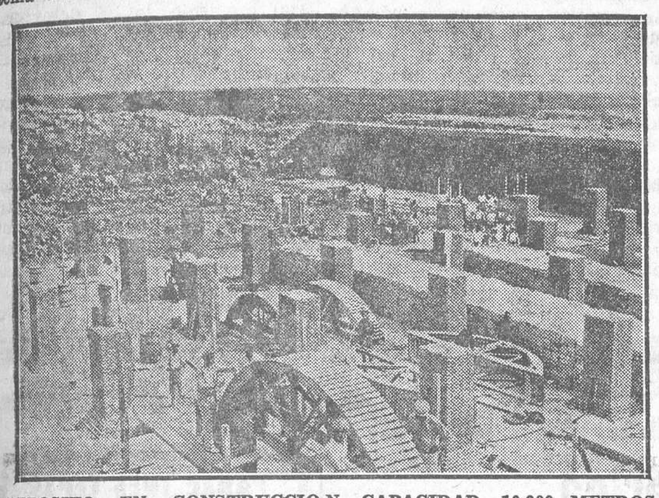

DEPOSITO EN CONSTRUCCION. CAPACIDAD, 10.000 METROS CUBICOS

Constantemente se mejora esta estación depuradora de agua potable y la distribución, ampliando sus elementos, desde el año 1907 hasta la fecha se han ejecutado los siguientes trabajos:

Electrificación de la sala de máquinas con dos grupos de elementos para conectar con la reserva necesaria, caso de averías; además conservánse en buen estado las máquinas de vapor, para sustituir a las eléctricas caso de falta de energía.

Esta reserva es de gran importancia ya que una prueba de ello es que durante los años de guerra europea, el servicio de abastecimiento de agua potable en Valencia se prestó normalmente y sin la menor interrupción debido a contar con estos elementos.

La tubería de traída de seiscientos milímetros de diámetro se ha doblado colocando otra del mismo diámetro, estando terminada y prestando servicio desde el depósito «El Collado» hasta los depósitos de Cuart, y se está fabricando la tubería necesaria para prolongarla desde Cuart a Valencia, cuyos trabajos de colocación principiarán en Enero próximo, siendo el diametro de la traída de 120 centímetros y estando dispuesta de tal forma que si se produce una avería en un tubo, el agua pasa por el otro, no suspendiéndose el servicio.

Para aumentar el caudal de agua, se han hecho alumbramientos que representan un aumento de 16.000 metros cúbicos diarios.

Actualmente se está construyendo un nuevo depósito de diez mil metros cúbicos de cabida; estos trabajos se llevan con actividad extraordinaria empleando en la obra centenares de obreros.

(Véanse fotografías.)

La tubería que distribuye el agua a Valencia es toda de hierro fundido y su longitud total es de 163.345 metros.

Las obras de ampliación ejecutadas desde 1907, aparte de las que constituían el plan general, importan 12.114.910'39 pesetas, o sea un promedio por año de pesetas 484.596'41.

La calidad del agua es excelente por su pureza y no hay otra que la aventaje.

ANALISIS PRACTICADO POR EL LABORATORIO BACTERIOLOGICO MUNICIPAL

Muestra de agua de alta presión de la calle del Maestro Valls.

Número de bacterias por centímetro cúbico, 20 miligramos por litro.

Número de hongos por centímetro cúbico, ninguno.

Bacterium Coli, ninguno.

Bacilo Eberth, ninguno.

Otros microbios patógenos, ninguno.

Microbios de acción patógena dudosa, ninguna.

Calificación: Buena.

Por último sólo nos resta añadir que esta mejora fué acordada por el Ayuntamiento en sesión de 20 de Febrero de 1902, votando a su favor los siguientes señores:

Don José Igual (Alcalde), don Vicente Avalos, don Carlos Soler, don Joaquín Payá, don Vicente Borrás, don Adolfo Beltrán, don Eduardo Llagaria, don J. Jorge Vinaixa, don Eduardo López, don Juan Barral, don Antonio Pinto, don Vicente Miquel, don José Jorro y don Estanislao Flores.

Y en 25 de Abril de 1904 el Ayuntamiento, de acuerdo con el resultado de la subasta, adjudicó la concesión a la Sociedad de Aguas Potables y Mejoras de Valencia, votando el dictamen.

El 7 de Julio de 1904 se otorgó la escritura de concesión y en Julio de 1907 se inauguró el servicio de alta y baja presión.

CONVERSANDO CON LOS OBREROS

Quisimos que fuera el modesto obrero quien nos diera su opinión respecto al trato y ventajas que la Sociedad de Aguas Potables de Valencia daba al mismo, sin que se viera en nuestra conversación otra cosa que la espontánea verdad de tan sufrido y tan inteligente trabajador.

La casualidad nos puso al habla con uno de ellos y buscando un ardid para que no descubriese nuestra verdadera intención y sus palabras fueran lo más sinceras posibles, empezamos a interrogarle:

—¿Cómo se rigen los obreros de la Sociedad de Aguas Potables?

—La forma en que los obreros de esta sociedad se rigen es por medio de un contrato colectivo de trabajo, habiendo en el mismo de dos clases: uno, para los empleados, y otro, para los obreros manuales.

—¿Están contentos de sus directores?

—No solamente, y hablo en general, estamos contentos de nuestros superiores, sino hasta puedo decirle que agradecidos pues las atenciones y ventajas que la misma tiene con nosotros es muy difícil de encontrarlas en otras compañías.

—¿Podría citarme algunas de ellas?

—Podría darle, nos contesta este simpático obrero, detalles de la manera cómo corresponde la compañía a nuestro interés por los trabajos que con toda clase de esmero nos son encomendados, pero voy a prescindir de ello porque los haría interminables y me limitaré a decirle el por qué son tan apreciados los dignos directores de esta compañía y el afecto que a los mismos sentimos.

El obrero que empieza a trabajar en la compañía de Aguas Potables antes de ser definitivamente admitido está, podríamos decir a prueba, durante un año.

Después de este tiempo y según su categoría ya disfruta de las siguientes ventajas: médico y medicinas gratuitos; diez días de permiso anual según categoría, percibiendo su jornal.

—¿Alguna otra especial?

—Sí, una que nos asegura una vejez tranquila, ya que para todo el obrero que pasa de los 60 años, tiene la compañía un depósito de un diez por ciento, cinco por ambas partes, el cual entrega íntegro pasando de esta edad si así lo quiere el interesado, permitiéndole aún que trabaje en la compañía de hallarse con facultades y percibiendo su jornal ordinario. Además, hay un seguro de vida que nos da otra garantía si con la primera no hubiera bastante del amor que por nosotros sienten los directores.

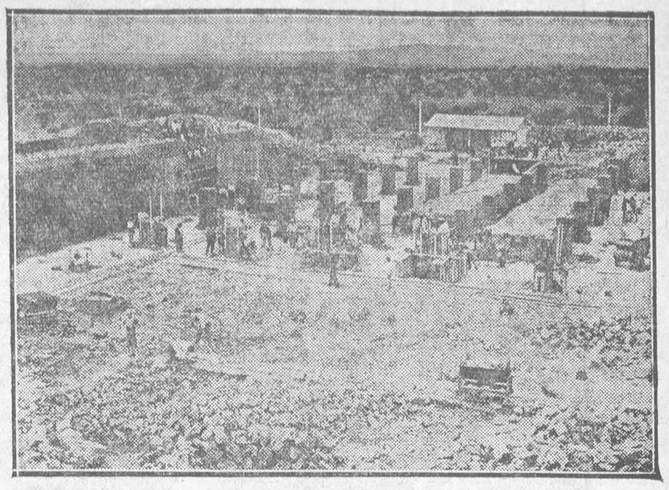

VISTA GENERAL DEL DEPOSITO EN CONSTRUCCION, CUYA CABIDA ES DE 10.000 METROS CUBICOS

Puede usted mismo, nos indica este simpático obrero, preguntar uno a uno de los empleados y obreros de que consta esta compañía su libre opinión y en todos ellos verá la compenetración más perfecta y el interés más grande entre el obrero y patrono.

Agradecidos a las notas que espontáneamente nos dió tan honrado trabajador cuyo nombre reservarnos por así habérnoslo dicho con su humildad nos despedimos de él con la satisfacción propia de ver que en Valencia tenemos aún directores de compañías que, como la de Aguas Potables, saben desde sus altos mandos poner una nota simpática y de gratitud a los modestos empleados y obreros que con tanto interés miran por el engrandecimiento de la misma.

FESTIVAL QUE ANUALMENTE ORGANIZA LA SOCIEDAD DE AGUAS POTABLES DE VALENCIA EN LA PRESA

La Sociedad Avícola Valenciana

Hace unos años se reunieron unos cuantos amigos y tras un ligero cambio de impresiones, sin dudas ni discusiones, acordaron la fundación de una entidad de pura cepa que sirviese para proveer y fomentar el desarrollo de la avicultura en nuestra región. Esta sociedad es Avícola Valenciana cuyos propósitos expresados en su reglamento no son en manera alguna de lucro sino puramente incrementar la afición al gallinero para conseguir por este medio el aumento y la mejora de nuestra población avícola.

La granja, instalada en el Camino del Cementerio, junto al Camino de Tránsitos, fué consecuencia inmediata de esta fundación por la necesidad de disponer de domicilio social y local apropiado para toda clase de estudios y ensayos relacionados con la finalidad propia de la nueva sociedad.

Para comenzar a cumplir y dar al mismo tiempo fe de vida se organizó una exposición de avicultura con carácter nacional que se instaló en los locales de nuestra Feria Muestrario constituyendo un éxito indiscutible por la cantidad de ejemplares inscritos, por su calidad y por la buena organización del certamen. Después, hace dos años, se convocó un concurso de puesta, con carácter nacional también, en el que se reunieron más de trescientas aves procedentes de todos los puntos de España en que existen núcleos importantes de aficionados. Estas brillantes actuaciones consolidaron el prestigio de la sociedad evidenciando lo que podía esperarse del entusiasmo de sus socios.

La granja ocupa una extensión de unas trece hanegadas cerradas con fuerte valla. Esta dividida en parcelas de unos cincuenta metros cuadrados cercadas de tela metálica separadas por amplios caminales con arbolado que proporcionar la sombra tan necesaria en verano para el bienestar de las aves. De estas parcelas disponen los socios pagando por ellas un alquiler módico, muy módico en el que va incluída la asistencia de las aves que presta el personal de la granja. En ellas construyen los socios sus gallineros. Existen además, otros, propios de la sociedad, el gran gallinero monumental, perfecto modelo de esta clase de construcciones, en el que se celebró el concurso de puesta; locales para juntas, secretaría, almacenes, habitaciones para los encargados, etc.

Un detalle tan sólo servirá para demostrar la influencia que Avícola Valenciana ha tenido en la orientación de nuestra avicultura. Nos referimos a la alimentación por medio de mezclas secas suprimiendo el amasijo y, sobre todo, el «escaldat», siempre caro y engorroso, aunque en determinadas ocasiones pueda resultar útil. Hoy se ha vulgarizado el procedimiento hasta tal punto que parece como que toda la vida no se ha empleado otro. En la composición de estas mezclas entran no sólo los elementos indispensables para la vida del ave, sino los necesarios para conducirla por camino que su propietario desee; así existen fórmulas para la puesta, para el cebamiento, para las diversas fases de la vida del pollo, para la muda, etc. La granja prepara estas mezclas variando su composición según las épocas del año y según los elementos de que puede disponer en cada una de ellas y las facilita a sus socios con completa garantía de perfecta elaboración.

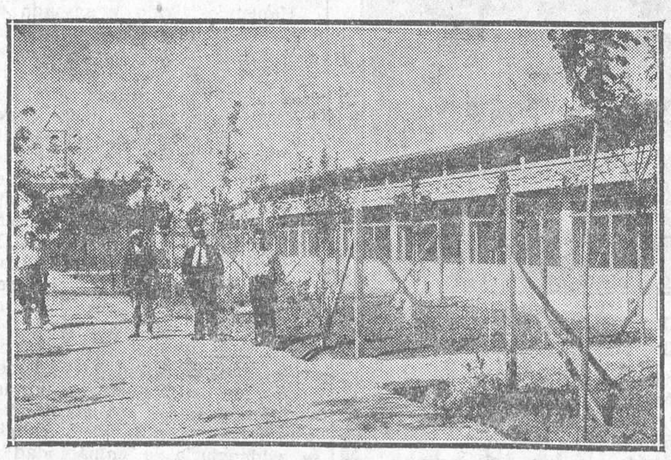

EL GALLINERO DE PONEDORES

Es opinión muy generalizada la de achacar a chifladura la afición a las aves domésticas. Hoy son ya muchos los que se han percatado de lo que la avicultura supone aunque son muchos también los que todavía no se han dado cuenta a pesar del negocio de la importación huevera, por el que ha habido año en el que han salido de España más de cien millones de pesetas que debiera ser argumento más que suficiente para hacerles abrir los ojos y admirar y respetar a los que luchan para defender y mejorar la producción española sin más ilusión que restañar la sangría suelta que, por cosa al parecer tan insignificante como el huevo, sufre la economía española.

El programa de Avícola Valenciana es muy amplio; hemos tenido ocasión de leer su reglamento y en su artículo segundo se expresan los propósitos de la sociedad que de realizarse transformarían a Valencia en el centro avícola más importante de España. Entre ellos está la solución del problema de la producción huevera tan importante y tan sencillo de resolver pues todo se reduce a intensificar la producción logrando que cada una de las gallinas que poseemos ponga unos cuantos huevos más al año o aumentar el número de aves en explotación; para ello no se necesita más que difundir enseñanzas con el fin de que mejoren las condiciones de vida de las gallinas y conseguir el abaratamiento de las sustancias que se emplean en su alimentación.

La sociedad y sus socios no persiguen lucro de ninguna clase y naturalmente no pueden reunir el capital que la realización de sus propósitos supone; no es posible exigir de los socios esta clase de desembolsos; se impone el apoyo oficial si Avícola Valenciana ha de cumplir los fines para que fué fundada.

Podría hoy utilizarse su magnífica instalación para establecer en ella gallinas camperas valencianas, de «gallinas casolanes» y realizar su selección y mejoramiento, labor imposible de emprender en gran escala por un particular. Las gallinas que habitan en nuestra región son, en general, bastante buenas ponedoras de huevos de muy buen tamaño, de excelente tamaño al que no alcanzan los de las famosas razas selectas cuyos nombres repiten los noveles como el colmo de la sabiduría aviar. Conviene la selección en grandes masas porque a mayor número, más probalidades de tropezar con aves notables que puedan servir de base para la formación de estirpes ponedoras cuyos ejemplares podrían repartirse después entre las gentes del campo para la mejora de su averío con la condición de presentar las hijas en concursos de puesta organizados a base de estas gallinas camperas mejoradas; concursos que habrían de repetirse todos los años, y de esta manera, en un espacio de tiempo relativamente corto, se conseguiría el aumento de la producción huevera de nuestra región, transformándola de importadora que es hoy aunque parezca mentira, en exportadora y creando por lo tanto una nueva fuente de riqueza para nuestra Valencia.

Hoy, en las alturas, parecen preocuparse de asuntos avícolas; se ha aprobado la marca del huevo extranjero tan interesante para el consumidor que no podrá ser engañado; se ha intentado la celebración de un consurso de puesta con una fuerte subvención del Estado que no ha podido llevarse a efecto por falta de inscripciones; tal vez aquí hubiera ocurrido algo muy distinto; va a darse un cursillo de enseñanza avicunícula con matrículas gratuítas, mejor dicho con subvenciones para los obreros campesinos; esto tiene ya en su haber la República para ganarse las simpatías de los avicultores. Pero todo esto es en Madrid. En Valencia, nada; lo que se ha hecho se debe a la inciativa privada y no es posible pedirle más.

Fuimos a visitar Avícola Valenciana creyendo encontrar un centro explotador de negocios avícolas y quedamos agradablemente sorprendidos el ver que allí no existen tales negocios y que la dirección de la sociedad está en manos de aficionados inteligentes y optimistas que no sueñan más que con el desarrollo y progreso de la producción avícola valenciana en todas sus formas. No nos damos cuenta de si hablamos contagiados de sus entusiasmos, pero creemos que sus propósitos son no sólo realizables, sino de realización necesaria y una manifestación de valencianismo práctico sería que quien puede hiciese lo posible para que tuviesen práctica realidad.

LA GRANJA DE AVICOLA VALENCIANA A VISTA DE PAJARO

Coñac "Extra"
Pedro Domecq

Desde Copenhague

Crónica de arte

El crítico de arte ha venido a Conpenhague. Hablará, pues, de arte, pero también de algo más: a su cualidad de teórico de arte ha de añadir su cualidad de viajero; hay, pues, que traer aquí, a estas crónicas, algo que no conociéramos, algo que, a nuestros conocimientos generales, añada la circunstancia momentánea de haber venido a esta ciudad.

Y aquí hay, por ejemplo, algo que cumple las condiciones requeridas. En Conpenhague, lector, hay un edificio espléndido que se llama la Glypioteca. El edificio si constituye, como tal Museo, algo admirable. Está construído y concebido con sencillez y con lujo al mismo tiempo y está cuidado con pulquérrimo esmero. Para la instalación de un pavimento de mosaico han construído un patio de tan ponderada amplitud y tal claridad de luz que da más gozo contemplar al patio mismo que la pieza de arte en sí, con todo y ser excelente. Luego, en las salas sucesivas del Museo, el estudio más atento para el lucimiento mejor de las obras: aquí una habitación íntima, allá una habitación amplia, según el tamaño y proporción de las esculturas que contiene; en sendas columnas clásicas, cabezas griegas y la pared de la sala, ya de un rojo pompeyano, muy frecuente por acá y muy acertado, ya un azul caliente y opaco que hace resaltar las obras y descansa la vista y el espíritu.

En las salas egipcias, a blancos de cal, en vitrinas sumarias, una por cada pieza, obras asombrosas; cuatro o cinco, sobre todo, supremas. Mucho y bueno en lo demás sobre todo en ejemplares griegos y romanos y, después, en otros departamentos, en ejemplares modernos.

En torno del edificio, en el pequeño jardín que lo rodea, obras de Meunier y cuadros de Cezanne, de Pizarro, de Listey, de Lantrec, de Manet, bastantes ejemplares de Ganguin, no tan buenos como de interés histórico por haber entre ellos varias obras de diferentes momentos y tanteos del autor; y obras varias de autores más modernos, a más de los nacionales.

Como tal Museo, pues, algo magnífico. Pero hay una circunstancia que añadir: que este Museo está fundado, construído y sostenido por una Asociación, Compañía, Consorcio o cosa así, de fabricantes de cerveza Cada consumación de cerveza deja por voluntad disposición de los beneficiarios, un tanto por ciento, que ha de ser emplado en la adquisición de obras científicas y artísticas. Ese tanto por ciento es tanto, efectivamente, a lo que dicen que la fundación emplea unos gastos culturales de cuatro a cinco millones por año.

La espuma de la cerveza es, pues, flor de cultura; cada ciudadano, al beber, puede pensar o mientras bebe, y mientras la bebida no sea tanta que le impida pensar, que está contribuyendo a la cultura del país cada vez que empina el codo...

Es un ejemplo excelente: no creemos que exista manera más humana y eficaz de llegar a tener dinero en abundancia para obras de alta calidad; señalar un impuesto a las flaquezas y con él compensar lo otro.

MANUEL ABRIL.

(Prohibida la reproducción.)

Champañ
DOMECQ

Teléfono de
EL PUEBLO
12.115

Ministerio de Educación, Cultura y Deporte 2012

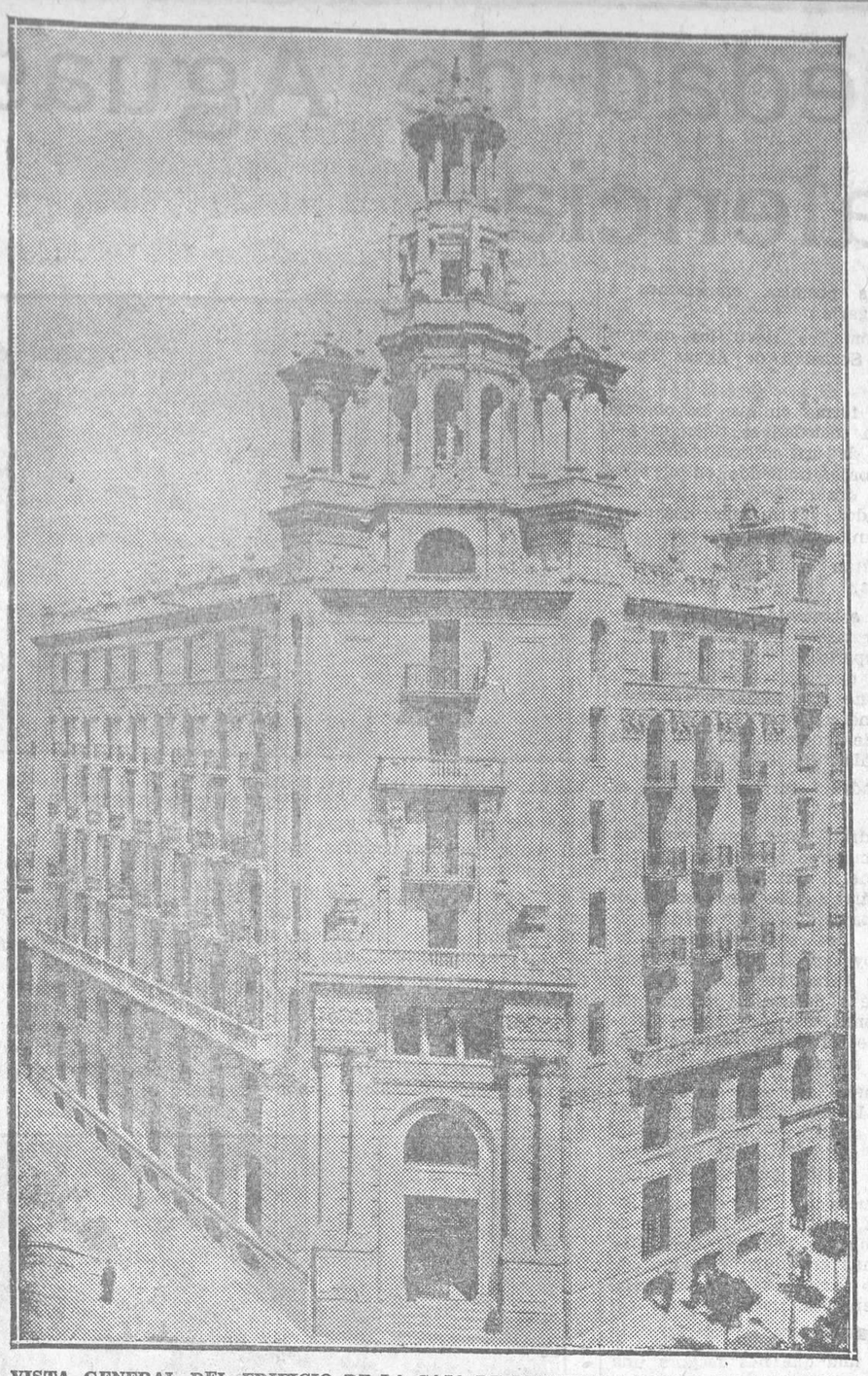

VISTA GENERAL DEL EDIFICIO DE LA CAJA DE PREVISION SOCIAL DE VALENCIA

Una visita a la Caja de Previsión Social de la Región Valenciana

Todos los años al llegar esta fecha, el Instituto Internacional del Ahorro, cursa desde Milán, donde tiene establecida su Sede Social, una indicación periodística recordando la fecha del 31 del mes actual destinada a conmemorar y ensalzar las virtudes del Ahorro en todo el mundo.

Corresponde el año actual a Polonia el dirigir el mensaje al Mundo Previsor, cuya declaración aprobada por unanimidad en la sesión que el referido Instituto Internacional tuvo en Madrid en Mayo último, dice así:

«Todos los años se celebra en este día el Ahorro en todos los países. No se celebra con ocios y fiestas, sino con trabajo, pensamiento y palabras que se inspiran en el ahorro.

Reconozcamos en el Ahorro, junto con el trabajo, el factor más general y seguro del bienestar, del progreso y de la dignidad de los individuos; en su práctica, una disciplina eficaz de la voluntad; en la sencillez de la vida que impone el debido acercamiento de ciudadanos y la posibilidad de dirigir su trabajo hacia las producciones más útiles para todos. Reconozcamos en el Ahorro que nos une a los que nos precedieron y a los que nos seguirán en la tierra, al infatigable constructor y reconstructor de la potencia civil de todo pueblo.

Pero la palabra que en este día de las Cajas de Ahorros de todo el mundo en el Instituto Internacional del Ahorro que a todas las une, contiene también una exhortación y una afirmación. A la primera nos da derecho la general solidez de nuestras instituciones, muchísimas de las cuales ultraseculares, pasaron intactas y firmes, a través de revoluciones y guerras, crisis y locuras especulativas, ruinas de regímenes y naciones; a la segunda nos da derecho la amistad sincera que nos une en la buena obra común a través de las fronteras de veinticuatro países.

«La exhortación» dicta a quienes en despachos públicos o particulares se ha confiado el Ahorro el deber de administrarlo con rigurosa honradez, según la voluntad y necesidad de aquellos que se lo confiaron y las prescripciones legales que sobre él se hubiesen decretado.

«La afirmación» es de solidaridad entre los ahorradores de todo el mundo, quienes ven en la paz entre los pueblos la única eficaz tutela no sólo del propio fatigado peculio, sino de toda riqueza material, intelectual y moral de la humanidad.»

Deseosos por nuestra parte, después de leer tan hermosas palabras, de contribuir a la divulgación de tan nobles postulados, hemos visitado una de las instituciones de Ahorro y Previsión más conocidas y populares: nos referimos a la Caja de Previsión Social de la antigua nacionalidad valenciana.

De esta visita hemos sacado entre otras enseñanzas una que no queremos dejar de señalar: la de que en Ahorro no es según el viejo disco un temor casi pavoroso por el porvenir, como no es tampoco según una imagen más vieja hijo predilecto de la avaricia; el Ahorro—y ello hemos podido advertirlo conviviendo algunas horas con los habituales concurrentes a la Caja de Previsión—viene a ser más aún que una virtud de sentido casuístico, la satisfacción de un instinto, y como toda realización plena de la voluntad, un verdadero placer.

De la confianza que no sólo el pueblo valenciano, sino todos aquellos de las tres provincias hermanas de Alicante, Castellón y Valencia, en los que la Caja de Previsión Social tiene establecidas sucursales, da idea el hecho de que en el último año fueron movilizados por esta sección de Ahorro 32.731.981'20 pesetas y en total desde el año 1923 en que fué creada la misma 126.324.775'87 pesetas.

Naturalmente que en seguida se nos ocurre preguntar, la forma en que se invierten estas sumas, tanto más si tenemos en cuenta que la Caja de Ahorros de la Previsión Social no es más que una de las diversas modalidades de ésta, ya que como es bien sabido en la región valenciana a ella compete la aplicación del régimen obligatorio de Seguros Sociales.

Y visitando el interesantísimo Museo Social de la Caja, tenemos en seguida y de un modo palmario la respuesta. Allí admiramos las construcciones escolares alzadas en muchos pueblos de las tres provincias, resolviendo con ello el problema de la enseñanza; barriadas obreras, muchas de ellas conocidas de nuestros lectores, adquisiciones de predios para ser repartidos entre los obreros que los trabajaban, etc., etc.

Hemos citado incidentalmente la parte de seguros en la Caja de Previsión, y al nombrarlos queremos hacer remarcar de un modo particular el más moderno de los que han entrado en vigor, en nuestra nación, y que por cierto también en estos días se ha cumplido el primer aniversario de su implantación. Hablamos del Seguro de Maternidad que procura a las obreras inscritas en él, y en el trance siempre augusto de dar a luz un hijo, no sólo la asistencia facultativa debida, sino también una prudente indemnización por los jornales perdidos. El número de madres beneficiadas por este concepto, han sido 2.829, de las cuales 529 han correspondido a la provincia de Castellón, 1.126 a Valencia y 1.174 a la de Alicante. El importe de estos servicios rebasa las 200.000 pesetas, lo que nos da «un promedio de 160 duros diarios» invertidos en atender a dicha humanitaria y patriótica finalidad.

Verdaderamente que la obra constructiva de la Caja de Previsión Social es harto poco conocida entre nosotros, pero a medida que su divulgación vaya extendiéndose, y ésta aumenta de día en día, serán más los que como nosotros no regateen para la misma aplausos y felicitaciones.

Una visita al industrial carrocero don José Pastor

Una interviú interesante

En este número extraordinario que en el día de hoy publica este rotativo que se titula EL PUEBLO dando a conocer en el mismo la importancia y desarrollo que la industria ha adquirido en nuestra ciudad de un tiempo a esta parte, no podía faltar una especialidad casi única en la misma, que representara dignamente a sus similares.

Así es que procuramos entrevistarnos con don José Pastor, culto industrial que en el arte de carrocerías cuenta nuestra ciudad para que nos diese unos datos con que satisfacer nuestros vehementes deseos de informar a la opinión pública.

Expuesto nuestro proyecto y atentamente recibidos por el señor Pastor, tuvo la amabilidad de ofrecernos los detalles precisos así como unas fotografías con que ilustrar nuestra reseña.

Cómodamente sentados en su amplio y magnífico despacho, que en la misma casa donde tiene instalada su industria, sita en la calle del Doctor Sunsi, núm. 30, tiene empezamos nuestras molestas preguntas.

—¿Fundación de la casa?

—La fundación de esta casa, nos dice el señor Pastor, data del año 1920 estando situada en aquella fecha en la calle de Pizarro.

—¿Especialidad?

—La especialidad a que me he dedicado desde la edad de 14 años ha sido la carrocería, empezando de modesto operario y estableciéndome a los 20. No solamente esta serie de años ha llevado una técnica perfecta en todos mis trabajos, sino que los mismos han logrado que todos ellos sean de un perfeccionamiento no superado hasta la fecha.

—Así, ¿cuenta con personal especializado?

—Desde luego, nos contesta el señor Pastor. Como pueden ustedes observar los cincuenta obreros que trabajan en esta modesta casa todos son técnicos en el trabajo, contándose en el número de los mismos un servidor, ya que la mayoría han sido dirigidos por mí. Esto ha hecho que todas las carrocerías de ómnibus y automóviles particulares estén hechas a conciencia reportándome esta atención para con el público en general, una clientela merecedora de todas mis consideraciones.

—¿...?

—Sí, señor; la dirección y administración de mi modesta industria es llevada después del trabajo diurno por un servidor.

—¿Podría usted decirme las dimensiones que en la actualidad ocupa su taller?

—Las dimensiones que aproximadamente ocupa esta industria son de unos 60 metros de profundidad por unos 20 de ancho, constando en el mismo la maquinaria más moderna dentro del ramo y siendo de resaltar, como ustedes pueden ver, el martinete para picar plancha.

Pero pasen ustedes, nos dice el señor Pastor, y podrán darse perfecta cuenta de lo principal que mi modesto taller posee.

Siguiendo su amable indicación pudimos darnos cuenta de la forma de esta moderna industria que en la calle del Doctor Sunsi tiene instalada don José donde trabaja, destacando las secciones de maderas, hierros, tapicerías y pinturas.

Asimismo pudimos enterarnos por mediación del obrero del trato afable y cariñoso que existe entre patrono y empleados ya que más que asalariados parecen colaboradores de sus trabajos.

La producción que como detalle curioso transcribimos y que da una muestra de la importancia de la casa es, anual, de 300.000 pesetas, siendo conocidas las carrocerías Pastor en toda España.

Agradecidos a las atenciones recibidas nos despedimos de don José Pastor deseándole en bien de la economía nacional y propia un éxito constante en sus modernos trabajos.

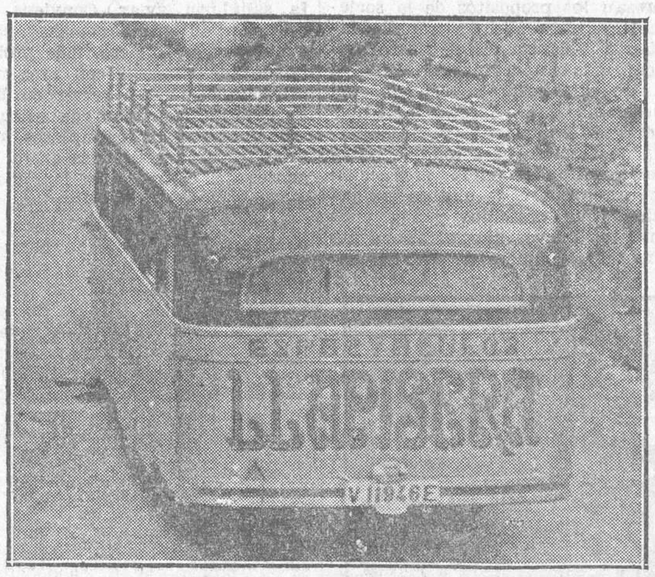

UNA MAGNIFICA CARROCERIA CONSTRUIDA EN LOS MODERNOS TALLERES DE DON JOSE PASTOR

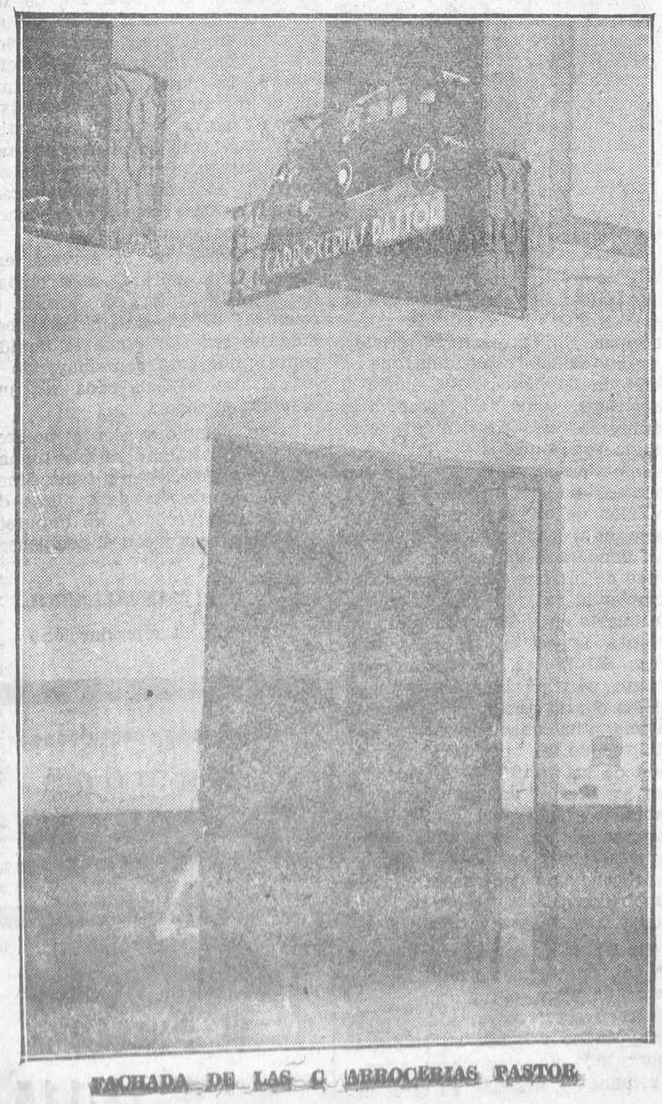

FACHADA DE LAS CARROCERIAS PASTOR

Domecq es un poco más caro;
pero es el Mejor

Los métodos de Scotland Yard y América

Un abogado americano con quien estaba comiendo hace unos días me preguntó:

—¿Cree usted que podría Scotland Yard limpiar Chicago?

Pensé un momento la respuesta, y luego contesté:

—Sí, pero realizando una labor inmensa. Terminar con los «ganster» sería cosa fácil. Con la policía ya había de ser más difícil.

Mi amigo movió la cabeza afirmativamente. Como cualquiera otro americano no ignoraba que si la policía fuesa «recta», los «gangs» no existirían.

Habiendo vivido y actuado en Chicago, sé muy bien que allí los hombres son duros, porque creen que una bala es la mejor solución para un asunto enojoso. Pero el crimen nunca puede florecer en un país donde la policía sea eficaz y recta. La policía norteamericana, por lo general, es muy eficaz, pero también está muy corrompida. Cualquier jefe de Scotland Yard a quien se le encargase la misión de limpiar Chicago, empezaría por «despedir» a toda la policía, desde el guardia más moderno hasta el oficial más elevado. No perdería el tiempo en investigar quiénes eran los corrompidos, porque cuando terminase con las bandas criminales y con la vieja policía se evidenciaría la culpabilidad o la inocencia de cada uno de sus miembros.

Luego vendría el reclutar nuevos elementos e instruirlos. La obra sería tan grande, que solamente un superhombre podría, a mi juicio, triunfar, a menos de que fuese abolida la prohibición. La libre venta de licores significaría el que cientos de criminales perderían su modo de vivir, y por lo tanto, en época de elección se da el caso extraño de que hombres que vulneran francamente la ley amenazan de muerte a quienes rehusan apoyar la ley.

Las regulaciones que limitan la venta de cualquier substancia de gran demanda, bien sean bebidas, drogas o tabaco, cuentan con el apoyo entusiasta del criminal. Puede sobornar a la policía para que cierre los ojos, pasar de contrabando las mercancías y venderlas a un precio elevadísimo. Eso es lo que está sucediendo en América. Una ligera visión de lo que puede ser la tuvimos hace tiempo en Inglaterra, cuando descubrimos que un sargento había reunido una fortuna en pago de su «ceguera». Afortunadamente es casi imposible para los miembros de C. I. D. el llegar a puestos elevados a menos que su carácter haya sido probado dura y satisfactoriamente. En conjunto, la policía inglesa es la mejor del mundo. No es que posea necesariamente los mejores detectives, pero ante todo es recta, y la labor de un Sherlock Holmes no pueda hacerla un sargento sobornado.

Los detectives de Scotland Yard no están tan bien pagados que una oferta de unos cientos de libras no sea para ellos una tentación. Es la tradición del cuerpo lo que les hace eficaces. Estoy seguro de que si a un detective de Scotland Yard se le ofreciese capturar a un asesino o investigar un robo en un hotel con cien libras de recompensa, preferiría, sin vacilar, el conseguir que el asesino se sentase en el banquillo.

Scotland Yard, ayudado por los abogados y jueces americanos podría ciertamente limpiar Chicago de los criminales que lo infectan; pero si Chicago había de continuar limpio, Scotland Yard tendría que permanecer allí. Una vez que la policía estuviera organizada, la eliminación da los «ganster» se produciría automáticamente. Todos los detectives irían armados y sin temer arriesgar la vida, como no lo temen los policías británicos. Se les instruiría en el tiro, ya que las balas son el único argumento al que los «ganster» están acostumbrados; pero no creo que el duelo durase mucho tiempo. Contra la idea popular, el pistolero es todo menos valiente, y prefiere tirar desde un escondite. He conocido «gangster» a los que se les ordenó matar a cierto hombre que tenía fama de ser «vivo en la respuesta», y que tuvieron que asesinarle... ¡en el baño! Los «gangster» no actúan a cara descubierta, porque como la mayoría de los criminales son cobardes.

Creo que los métodos de Scotland Yard pronto harían comprender a los «gangster» que el «juego era de veras». Scotland Yard no es un conjunto de detectives brillantes, sino de hombres que cumplen con su deber. Se comete un crimen, Scotland Yard comienza a trabajar, los engranes funcionan hasta que el criminal es entregado a la justicia. No importa el tiempo ni el dinero que se emplee con tal que el culpable purgue su delito.

Toda persona que haya estado una semana en Chicago sabe que política y crimen están estrechamente unidos en América. El saneamiento de la policía supondría la prisión de varios grandes políticos.

Es improbable que Scotland Yard sea solicitado para limpiar Chicago, ni que Chicago tenga tranquilidad mientras subsista la prohibición, a causa del poder de los «gangster» sobre los políticos. Las periódicas redadas de la policía americana son un grano de arena. Por lo general tienen cuidado de que no haya ningún personaje de importancia. A los grandes «bootleggers» y los jefes de las bandas de criminales nunca puede achacárseles más delitos que la tenencia ilícita de armas, y a los demás miembros no les importa unos meses de cárcel porque están bien pagados.

Pero de la situación de Chicago pueden sacarse diversas enseñanzas. La primera, que todo policía sobornable debe ser castigado rigurosamente. La segunda, que política y crimen deben mantenerse separados. Hace poco estuve en París, y en un café de barrio observé que dos hombres estaban tratando ciertos detalles sobre el contrabando de opio. Uno de ellos era un conocido político y el otro un concejal. En general, los políticos ingleses son honrados, pero las ovejas negras deben ser vigiladas antes de que contagien a la comunidad.

Por último, el caso de Chicago es un ejemplo evidente de que las leyes innecesarias sólo consiguen aumentar el número de personas que viven al margen de la ley. No sólo los criminales de Chicago, sino también los ciudadanos corrientes se ríen descaradamente de la ley. Y para la policía y los tribunales es imposible hacer cumplir la ley si no tienen el apoyo de la opinión pública.

Coñac TRES CEPAS
Pedro Domecq

Coñac "Fundador"
Pedro Domecq

Ministerio de Educación, Cultura y Deporte 2012

La Sociedad Hidroeléctrica Española

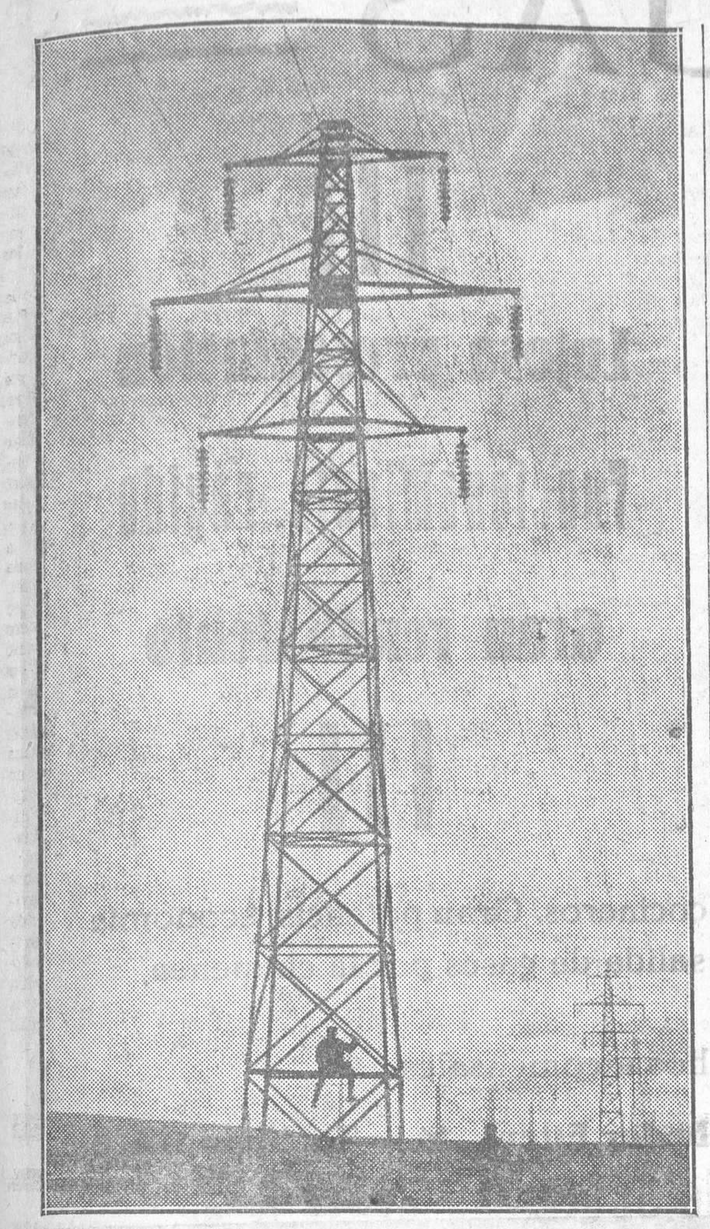

UNA DE LAS LINEAS DE LA COMPAÑIA HIDROELECTRICA ESPAÑOLA

Nos hemos propuesto en este número que damos a conocer lo más importante que en industria hay en Valencia, no dejar para otra ocasión los asuntos que pudiesen afectar a la masa de sus habitantes.

Como creíamos que en lo que respecta a electricidad teníamos también que dar a conocer lo que en particular una compañía está haciendo por la ciudad, procuramos unos detalles de la bondad y atención del señor director de la importante Compañía Hidroeléctrica Española, para que el logro que nos proponíamos fuera conseguido.

Atentamente recibidos y expuestos nuestros deseos, no tuvo ningún inconveniente en facilitarnos dicho señor cuantos datos nos hicieran falta para nuestra información.

Esta sociedad merece nuestra atención, pues a ella debe Valencia su reconocimiento, por ser la empresa que sirvió de base para el rápido progreso y embellecimiento de nuestra ciudad, coincidiendo a su llegada con nuestra Exposición Regional, y luego Nacional, inundándola de luz dentro y fuera de su recinto y dando ocasión más tarde a que los turistas y navegantes aéreos («Graff Zeppelin»), la califican de la ciudad de la luz y la mejor alumbrada de España; fomentó la industria establecida y dió lugar a nuevas y poderosas manifestaciones de la misma no sólo nacional, sino también extranjera; electrificó los tranvías y los ferrocarriles económicos, dando vida constante, contacto con la capital a los pueblos circundantes; electrificó igualmente los servicios del puerto y aumentó la fertilidad de nuestros campos, haciendo posibles mayores y mejores servicios de riegos. Abarató el servicio del alumbrado en un 40 por 100 y realizó obras de gran envergadura, dando en sus construcciones trabajo a millares de brazos de la región, llegando a compenetrarse tan íntimamente con Valencia, que a pesar de ser tan distinta su función cooperó al crédito municipal, suscribiéndose en su último empréstito.

GRUPO DE TURBINAS
SALTO DE CORTES DE PALLAS (RAMBLA SECA)

La producción, venta y distribución de energía eléctrica, con líneas de transporte en extensión superior a 2.000 kilovatios y tensión entre 33.000 y 132.000 voltios, que abastece los mercados de Madrid, Cartagena, Castellón, Alicante, Alcoy y Valencia. Propietaria de los aprovechamientos hidráulicos (saltos) de Molina y Tranco del Lobo, en la provincia de Albacete; Villora y Batanejo, en la de Cuenca, y Cortes de Pallás en la de Valencia, sobre los ríos Cabriel, Guadazón y Júcar, en actual explotación, con una potencia total de 97.200 K. V. A., con una producción total en el año 1931 de 335.812.673 k. h.

Las fotografías que adjuntamos en el presente número dan ya de sí una ligera idea de la forma en que se llevan todos los trabajos que, en particular, se cuida esta compañía.

Nosotros, como humildes informadores que somos de la opinión, no quisimos, como ya hemos dicho al principio, pasar por alto el nombre de la Compañía Hidroeléctrica Española, que tantos beneficios reporta a la ciudad en pro también de su economía regional.

Agradecidos a las atenciones recibidas y las facilidades que para nuestro trabajo se nos facilitó, sólo nos resta dar las más sinceras gracias a quienes con gran valencianismo se preocupan del bien y desarrollo de nuestra querida ciudad.

ESPIAS DE 1932

Nadie los conoce. Nadie sospecha de ellos. No obstante cada día son más numerosos. En todas las ciudades del mapa se mezclan con el pueblo, los oídos dispuestos a escuchar conversaciones indiscretas, los ojos no sólo viendo, sino también observando, para engrasar los engranajes de su silente progreso. ¡Son los espías de 1932!

Mientras existan armamentos, mientras las naciones se vigilen por encima de los muros de sus fronteras el servicio secreto actuará en todo el mundo. No importa que las condiciones de la vida sean difíciles, que las crisis económicas sean intensas, que los gobiernos procuren reducir sus gastos. Mientras haya dinero es fácil encontrar espías, dispuestos a arriesgar la vida y la libertad por dinero y por la emoción del juego peligroso.

El servicio secreto está actuando hoy más intensamente que en los días de la guerra. Sus tentáculos son más numerosos y están más extendidos que nunca.

¿Qué es el servicio secreto? Aparentemente en tiempo de paz no existe. En los centros oficiales niegan conocer su existencia. ¿Quiénes son, pues, los miembros del servicio secreto? Abogados, mujeres de la alta sociedad, agentes de seguros, financieros, oficiales retirados del ejército y de la Armada, hombres de ciencia, autores, artistas misioneros, periodistas, ingenieros y aviadores. Entre estas profesiones son seleccionados los agentes secretos. El cantante famoso, de nombre extranjero, que nos deleita con su voz en la ópera, puede ser un espía de una potencia contraria. El novelista cuyas obras leen ávidamente las mecanógrafas en el tranvía o en el metro, acaso esté incluído en la lista de espías de su propio país. La elegante belleza de la alta sociedad cuyo retrato aparece con frecuencia en las revistas ilustradas acaso pague sus vestidos con los fondos del servicio secreto.

Los espías modernos, son buscadores de noticias. Su misión es ver, oír y contar. En Japón y China su número es increíble. Sólo la nómina de los espías de Shanghai supone una suma colosal. Actúan en América, en Asia, en Europa y especialmente en Ginebra.

Durante veinte años Ginebra ha sido el «mercado» de los secretos internacionales. Los grandes espías lo tomaron como campo de acción en 1912, y todas las potencias europeas mandaron allí sus agentes, prestos a la lucha. Sólo ahora, después de catorce años de la guerra, son reveladas las historias del espionaje en Suiza durante la guerra europea. ¡Y pasarán otros tantos años antes de que sean conocidas las historias de los espías de 1932!

Durante los diez años, delegaciones de todos los países han probado sus dotes oratorias en diversas conferencias. Era el nuevo y cacareado sistema de la diplomacia abierta. Por detrás de ella trabaja intensamente la antigua diplomacia secreta. Las grandes potencias no actúan de acuerdo con lo que afirman públicamente, sino como consecuencia de las informaciones recogidas por sus agentes en las «Salles des Conversations». Ginebra es «La Ciudad Sonda» del mundo.

La novela, el teatro y el cine nos presentaron a la super-espía fundida con la vampiresa. Esto fué verdad en parte, en los días de la pre-guera, cuando el espionaje era demasiado burdo, cuando las estrellas del music-hall y las artistas del cinema eran utilizadas como espías, y también cierto en el período de la guerra, cuando los oficiales celebraban sus licencias con mujeres de virtud poco fácil. Pero no es cierto en 1932. La vampiresa de hoy no es útil al servicio secreto.

El servicio secreto en Inglaterra cuesta al contribuyente cerca de diez millones de pesetas. Sin embargo, nunca se le da cuenta de cómo se gastan. Posiblemente, sir Robert Vansittart lo sabe. Es el verdadero jefe del servicio secreto británico, aun cuando su título es subsecretario permanente de Negocios Extranjeros. Es el único hombre de Inglaterra cuyos oídos escuchan los secretos de Estado del mundo. El y su secretario particular son los únicos que tienen la lista completa de los espías ingleses. Sus nombres y direcciones están escritos en un código secreto. El mismo ministro no puede conocer la lista sin intervención de sir Robert Vansittart. Los informes y las órdenes del servicio secreto si son de importancia, nunca se envían por correo.

Hay hombres que entran y salen diariamente en las oficinas del Gobierno en White Hall, llevando en la solapa de la chaqueta un galgo bordado en plata. Son los «mensajeros del rey», a quienes se confían los más valiosos documentos del servicio secreto.

La mayor parte de los hechos sensacionales que conmueven al mundo, no producen sensación en el «Foreing Office» que conoce la situación de todas las personalidades más célebres. Seis meses antes del suicidio de Ivan Kreuger, ya sabía el «Foreing Office» que estaba arruinado.

Las oficinas de seguros, los bancos y las firmas comerciales proporcionan al Gobierno informes de gran valor, sobre todo, acerca de la producción de las grandes empresas extranjeras.

Ninguna fuente posible de informes es despreciada por los jefes del servicio secreto. Los ingenieros que regresan de Rusia, de América del Sur, o de cualquiera otro país que esté transformando su vida interior, son asediados por los agentes secretos tan pronto como desembarcan. He aquí un caso sucedido hace unas semanas. Un ingeniero inglés regresó de Rusia, donde había estado cuatro años como inspector del Gobierno de los Soviets. A poco de su llegada fué visitado por un falso periodista, que le pidió su colaboración para un libro que pensaba escribir sobre las experiencias rusas. El ingeniero aceptó, creyendo de buena fe en la propuesta. El espía le sacó todo el jugo posible, y cuando comprendió que ya no podría obtener más informes desapareció, sin que el libro llegara a publicarse... ¡Los informes robados los vendería a buen precio!

"Macharnudo"
Domecq

De un famosísimo astrólogo del siglo XVI

Profecías realizadas

Hubo en el siglo XV, y en Francia, un famosísimo astrólogo, matemático y sabio enciclopédico llamado Miguel de Nostredame, pero conocido y respetado entonces en todo el mundo con el nombre más simple de Nostredamus.

Nació en Saint-Remy-du-Provence, a las doce del jueves 14 de Diciembre de 1503, del calendario Juliano entonces vigente.

Su familia era judía conversa y pretendía remontarse en sus orígenes a la tribu de Isacar, a la que se atribuía don profético.

Aunque era hijo de un notario, uno de sus abuelos fué médico del rey René, de Jerusalén, y el materno, le enseñó griego, latín, matemáticas y astronomía.

Nostredamus continuó sus estudios en el colegio de Aviñón, yendo después a Montpellier, en cuya Facultad cursó la medicina, coincidiendo el final de su carrera con la epidemia de fiebre pestilente que asoló el SO. de Francia, ejerciéndola con gran acierto en Narbona, Burdeos y Tolosa, desde 1525 a 1529.

Vuelto a Montpellier, fué honrado a los veintiséis años con la borla de doctor, y más tarde, por sus propios y altos conocimientos, fué promovido al profesorado de aquella Facultad prestigiosísima.

Gran amigo de Escaligero, éste le invitó a residir con él en Agen y allí se casó y tuvo dos hijos, que perdió al poco tiempo en unión de su esposa. Fué tan grande el dolor y la soledad que estos infortunados sucesos le produjeron, que para consolarse emprendió largos viajes, que duraron varios años, residiendo en Marsella, Aix y viajando por la Guyena, el Languedoc, la Provenza e Italia.

Anís SECO
Domecq

"LA INA"
Domecq

Muchos años después, en 1544 contrajo nuevas nupcias con una joven que poseía una gran fortuna y con la cual se estableció en Salom; pero al sobrevenir una nueva epidemia las autoridades de Lyón y de Aix le solicitaron para que pudiese atender a los atacados. En esta humanitaria labor obtuvo éxito debido a un remedio de su invención, que más tarde divulgó en una de sus obras de medicina.

De éstas escribió varias, y desde 1550 a 1557 publicó anualmente su almanaque de predicciones, en donde ya comenzó a ofrecer a la humanidad los frutos de sus conocimientos astrológicos.

En el año 1555, Pedro Rigaud editó en octavo, en Lyon, sus primeras predicciones denominadas «Centurias», obra que alcanzó una rápida y extraordinaria popularidad.

La reina de Francia, Catalina de Médicis, le llamó a su lado, colmándole de honores; Enrique II aceptó la dedicatoria de las «Centurias», le obsequió con cien escudos de oro y le envió a Blois para que hiciese el horóscopo de los príncipes, sus hijos. Por cierto que en el cuarteto 35 de la primera «Centuria» predijo la trágica muerte de este rey en un torneo, y el cumplimiento de la predicción causó una impresión enorme.

En las cortes europeas el nombre de Nostredamus era objeto de gran veneración y llegó a relacionarse incluso con el Papa.

Pues bien: este famoso sabio, cuya biografía dejamos sintetizada someramente, dícese que dormía sólo unas cinco horas diarias, puesto que dedicaba la mayor parte de las noches a la contemplación y estudio del firmamento.

Al morir dejó dos hijos: uno llamado César, pintor, escritor y poeta que fué gentilhombre en la corte de Luis XIII, y Miguel, que fingió dedicarse a la Astrología, sin duda para explotar la fama de su padre, bien que muy pronto se degradase, porque habiendo anunciado el incendio de un pueblo sitiado, para que la profecía se cumpliese, no vaciló en empuñar él mismo la tea incendiaria; pero fué sorprendido y muerto en el acto.

Por algo el viejo Nostredamus ya hizo constar en su testamento que se llevaba a la tumba todos sus secretos por no fiarse bastante de la prudencia y cualidades de sus vástagos.

Ahora bien: las «Centurias» son unas predicciones en verso, a modo de pareados o aleluyas; y en el francés antiguo en que han sido escritas, presentaban un sentido tan obscuro, tanto en lo relativo a los cómputos como en la forma de interpretación que en realidad su valor profético no ha podido justipreciarse hasta hace muy pocos años, en que Piobb, famoso erudito francés, logró dar con la clave de Nostredamus.

Clave interesantísima según la cual, unas palabras o frases debían ser traducidas previamente al latín para poder deducir su sentido; otras debían leerse en bustréfodo y otras, en fin, interpretarse con la ayuda de gráficos astrológicos cuya forma de confección ya venía dada o sugerida por las «Centurias» consiguientes.

Realizada por Piobb esta habilísima búsqueda, espurgo y análisis cuidadoso, los versos antes obscuros, las fechas de las predicciones y los mismos nombres propios de los principales personajes aludidos en las profecías, aparecen con una claridad meridiana.

Comienza a adquirir gran relieve la realización profética a partir de la revolución francesa; y aunque las «Centurias» se concretan casi exclusivamente a la Historia de Francia, puede afirmarse que todos los acontecimientos trascendentales, de verdadera importancia histórica acaecidos en el vecino país, estaban previstos por Nostredamus con un orden necrológico tan riguroso, que por primera vez el lector más escéptico acaba por convencerse de que la astrología podrá ser una ciencia perdida o del solo dominio de los privilegiados, pero no una ciencia falsa o pseudociencia.

El sacrificio de Luis XVI, la revolución, el primer imperio, el resurgimiento del Aguila durante los cien días, y todos los acontecimientos subsiguientes están profetizados con alusiones concretas, que, hoy, computadas a la vista de los hechos, sorprenden extraordinariamente por su veracidad.

Coñac "Fundador"
Domecq

Ya en nuestro propio siglo están previstos y anunciados todos sus más notables sucesos desde la guerra europea hasta las terribles crisis económicas. Existe en las «Centurias», aunque un poco desfigurado, quizá intencionadamente, el nombre de Caillaux.

Y ahora viene lo más importante, que el tiempo, un tiempo muy próximo se encargará de confirmar. El incendio de París por medio de un fuego que caerá de lo alto para el mes de Octubre de 1933.

¿Acaso un ataque aéreo sobre París?

Si muy importantes son las profecías realizadas; si mucho sorprenden el ánimo, máxime cuando se comprueba a la luz de los hechos su inefable realización, no es menos cierto que a medida que transcurren los días y vemos complicarse la situación del mundo, en todos sus aspectos, nos asalta con fuerza obsesionante el presentimiento de que, si bien es cierto que los «astros inclinan, pero no obligan» un ataque aéreo sobre París, no tiene por desgracia, nada de inverosímil.

¡Quién sabe si como consecuencia de la espantosa hecatombe de la guerra próxima y al desaparecer la presente civilización de tipo exclusivamente materialista, las nuevas generaciones organizarán su vida sobre otras bases más espirituales, y entonces puedan con más sosiego resurgir ciencias semidivinas y misteriosas como la Astrología del virtuoso varón y famoso sabio Miguel de Nostredame!

Coñac TRES CEPAS
Domecq

Ministerio de Educación, Cultura y Deporte 2012

Compañía Española de Electricidad y Gas Lebón, S. A.

COCINAS A GAS

MIRAKEL

Nuevo sistema

Instalación central

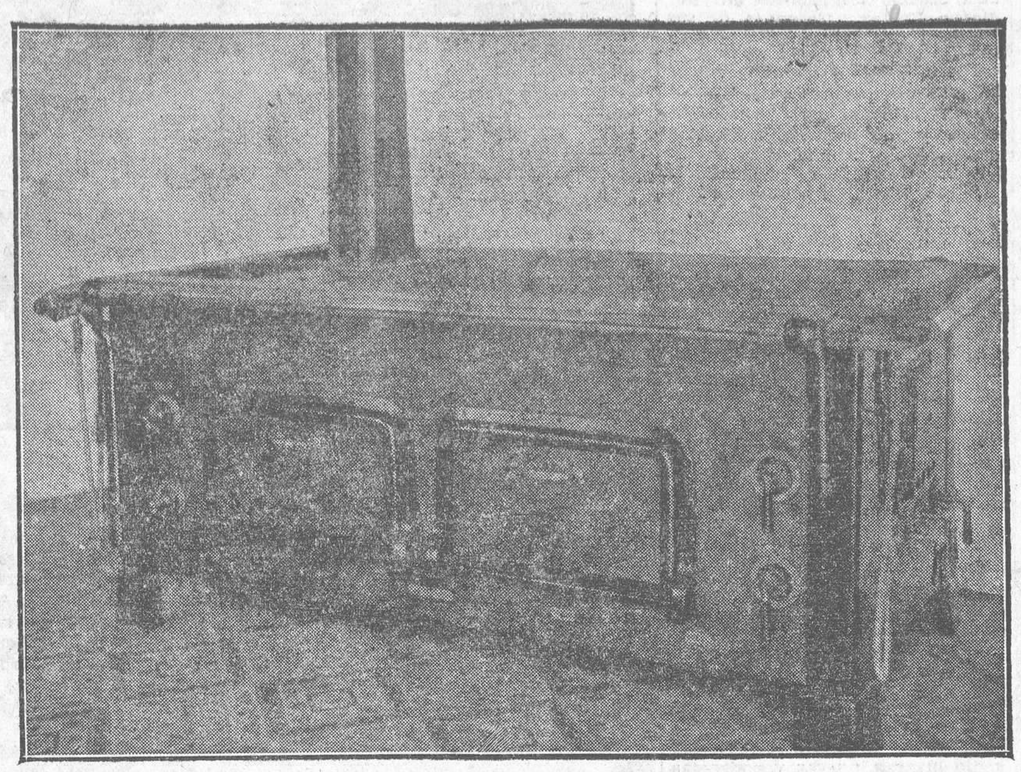

Lujosa presentación

Funcionamiento rápido

Gran rendimiento

La más perfecta, con placa de cocción cerrada, construída bajo la inspeción de expertos cocineros. Gran potencia; economía en consumo de gas; construcción sólida y elegante; funcionamiento perfecto y muy limpio, con salida de gases por la chimenea.

INDICADÍSIMA para Restoranes, Pensiones, Colegios, Cafés, Hoteles, etc.

Servicio limpio y esmerado, de gran precisión, capaz para atender simultáneamente muchos a comensales.

Proyectos y presupuestos gratis. Pedid datos en nuestra **Sala - exposición: Grabador Esteve, 14 -- Teléfono 11.320**

Nuestra visita a la fábrica de damascos y sedas de Anselmo Boix

VISTA PARCIAL DE LA FABRICA

En nuestro afán de detallar las importantes industrias con que la ciudad de Valencia cuenta en su radio quisimos ante todo que las más variadas y a ser posible las únicas en su género fueran las que ilustran este número, que para dar a conocer el desarrollo de las mismas publicamos en el día de hoy.

Atentamente recibidos por el actual propietario don Anselmo Boix a quien expusimos nuestro deseo no tuvo inconveniente en darnos los detalles más precisos y las características más sobresalientes, únicas algunas de ellas en toda España a que su fábrica instalada en el Camino de Burjasot se dedica.

La gran nave donde el género más variado en damascos, sedas, cubrecamas y tejidos se fabrica da ya al visitante una muestra de la potencialidad de esta moderna industria que con los adelantos más modernos y telares especiales tiene instalada este culto industrial.

Si lo vulgar y lo usual fuera lo que en esta fábrica se halla instalado en verdad no hubiera merecido la pena de que nos ocupáramos de ella en tanta extensión pero las diferentes maquinarias que con un alarde de amor y cariño a la industria regional quiso dotarlas el señor Boix y como ya hemos dicho más arriba única en su género en toda España, nos movió a detallarla concienzudamente ya que al hacerlo así ensalzábamos no solamente a Valencia sino también a su moderna industria.

Los telares que en forma de automática pianola y con perfeccionamiento no superable tejen las más diversas telas, damascos finos, tapices primorosos y cubrecamas perfectos, fué lo que más nos admiró en nuestra visita.

La superficie de la fábrica ocupa una extensión de 4.400 metros, trabajando en los 38 telares, de que se halla dotada la misma, un promedio de 140 obreros todos ellos especializados en el ramo.

Consta la misma de varias secciones que con toda clase de detalles, tuvo la amabilidad el señor Boix de enseñarnos haciendo brotar de nuestros labios una admiración por lo curiosas y montaje moderno que se hallan instaladas.

Principalmente llaman la atención la del preparado, la sección de telares mecánicos, el moderno taller de reparaciones, el almacén y telares a mano.

UNA INTERVIU INTERESANTE

De regreso al despacho que en la misma fábrica posee don Anselmo Boix, procuramos aún hacer pesada nuestra visita requiriéndole unas palabras que a modo de interviú ilustraran estas columnas.

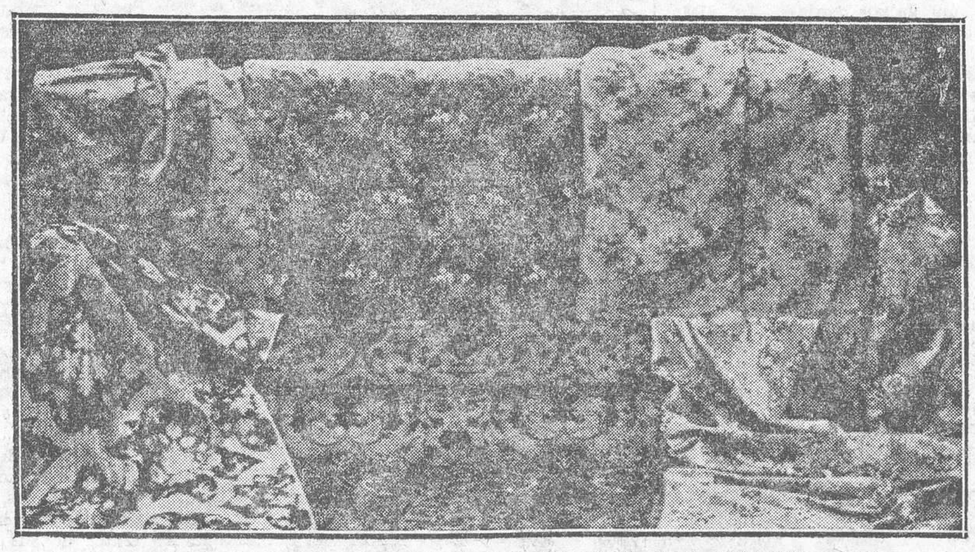

MAGNIFICAS Y RICAS TELAS QUE FABRICA DON ANSELMO BOIX

—¿Podría usted decirnos la producción que anualmente tiene esta fábrica?

—Desde luego—nos contesta este culto industrial—: la producción que anualmente se fabrica en esta casa y por metros de tela perfectamente acabada pasa de cien mil, que traducido en pesetas vienen a ser un promedio de 800.000 al año.

—¿Exporta al extranjero?

—Aun cuando he sido requerido varias veces por importantes manufacturas de otras naciones para hacerlo he preferido dedicar mis energías a acoplarlo todo en un radio puramente nacional.

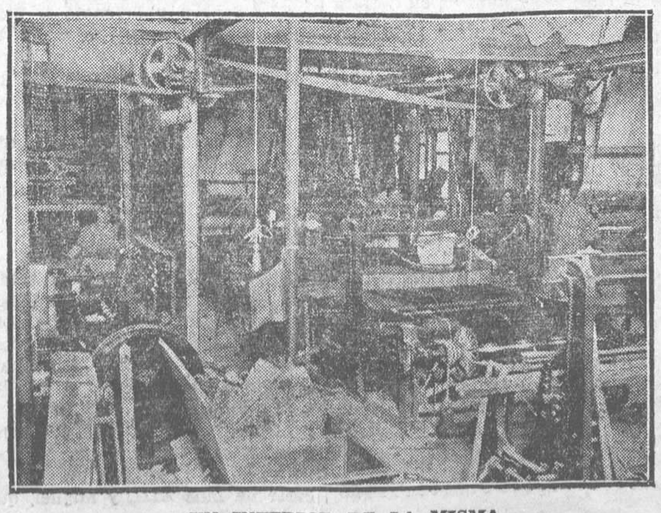

UN INTERIOR DE LA MISMA

—Así, ¿cuenta ya con una clientela?

—Sí, ya tengo por toda España una digna clientela que me distingue con sus pedidos aun cuando las rutas de la misma estén marcadas continuamente por mis viajantes.

—¿Sólo se dedica, pues, su fábrica a damascos y tapices?

—No; también tengo, como usted puede ver, la fabricación de ornamentos en telas finas para iglesia y telas de gran fantasía para muebles de lujo con los más variados dibujos.

Y aquí, este hombre tan amable con nosotros que se llama Anselmo Boix, nos enseñó un diverso y extenso surtido de telas ricas que por su pulcra fabricación, hasta el día se creía fabricadas en el extranjero.

No quisimos pecar ya de más molestos por lo que nos despedimos del industrial y ya amigo Boix, deseándole una constancia y un esfuerzo como el que hasta ahora está haciendo para que en bien de la industria regional valenciana no desaparezca este género único que con tanto cariño cultiva en el Camino de Burjasot tan modesto como gran industrial.

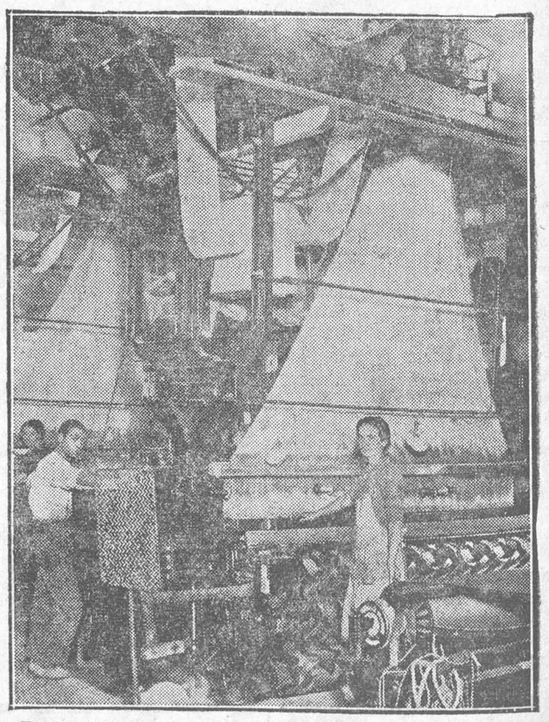

GIGANTESCO TELAR DE LA FABRICA DE SEDAS Y DAMASCOS A. BOIX

Compañía Española de Pinturas "Internacional" S. A.

BILBAO

AGENCIAS EN VALENCIA: Capital, Subida del Toledano, 6 / Grao, Muelle de Tierra, 22.

AGENCIA EN ALICANTE: Bailén, 8 y 10.

AGENCIA en DENIA: Muelle.

Toda clase de pinturas para barcos

Toda clase de pinturas para edificios

La calidad siempre está en ventajosa relación con el precio

Ministerio de Educación, Cultura y Deporte 2012

La vida íntima y humana de las grandes figuras del mundo

El hombre que resucita a los muertos

Cuando llegué a Viena y solicité una entrevista con el doctor Eisenmenger, me contestaron con la mayor naturalidad del mundo: —El profesor Eisenmenger ruega que lo espere un instante; está devolviéndole la vida a un muerto.

Confieso que la sorpresa sacudió bruscamente todos mis nervios; una honda inquietud se apoderó de mi espíritu. Ciertas palabras tienen el don de precipitar las sensaciones, de multiplicarlas, y la palabra resurrección es una de ellas. Tal vez no hubiera experimentado un asombro mayor, si me hubieran anunciado que Jesús iba a sacar de su tumba a Lázaro, el muerto de Betania, o que iban a dejarme ver al señor Valdemar que vivió muerto más de siete meses, en la imaginación de Edgard Poe.

Sin embargo, yo no estaba ni en Palestina, en los tiempos de los milagros, ni en el país de los cuentos, sino sencillamente en el hospital general de Viena, cuyo eminente director, el profesor Hochenegg, favorece tantos experimentos.

Cuando la enfermera que me había traído el informe volvió a pasar cerca de mí, la detuve para interrogarla:

—¿Quiere usted decirme, señora, quién es ese muerto que están resucitando?

—Jacobo Adler, un comerciante en ganado, de la capital. El pobre diablo sufrió un accidente automovilístico. No resultó herido, pero el susto paralizó su corazón.

Con una amplia provisión de sorpresas en las manos, la enfermera se preparaba a abandonarme cuando terminó su respuesta. Pero yo la retuve con esta otra pregunta:

—¿No respira?

—No—replicó ella— No demostraba el menor signo de vida cuando lo colocamos bajo el aparato. Pero pronto resucitará, como los otros.

—¿Y todavía estará muerto mucho rato?

—¡Bah! ¡Quién sabe! (Se encogió de hombros.) Veinte minutos, treinta minutos quizá...

Mi curiosidad se agigantó. Contrariando las disposiciones del reglamento, seguí a la enfermera en el laberinto de la clínica hasta la sala de la resurrección. A través de los cristales, vi antes que nada al doctor Eisenmenger, un cuadragenario de cráneo despoblado. Su aspecto me tranquilizó. El hombre era sólido, grueso; parecía más bien un físico que un mago. Su mirada penetrante brillaba detrás de unos lentes circundados de oro. Iba y venía alrededor de su paciente, del cual veía apenas el rostro rígido, desfigurado, con todos los caracteres de la muerte. Entre el médico y el muerto había un pequeño aparato que dejaba escapar un débil ruido, mecánico, runroneante, exasperante. El aparato, instalado en el suelo, se comunicaba por medio de una tubería de caucho y de metal con una campana puesta sobre el pecho del paciente. Era todo lo que podía verse.

En un rincón de la sala, algunos internos discutían sobre el experimento.

—Resucitará dentro de un rato, como María Eisner—murmuró un joven rubio, de aspecto agradable.

Entonces pregunté:

—¿María Eisner?

—Sí; la criada de Adolfo Seipel, el banquero. A causa de contrariedades amorosas y a pesar de que tenía decinueve años solamente, María Eisner determinó ahorcarse. La encontraron, con la lengua afuera, son todas las apariencias exteriores de haber cesado de vivir. No respiraba. Su corazón no latía ya. Entonces llamaron al doctor Eisenmenger.

—Y bien...—dije yo.

—Y bien...—prosiguió el estudiante, en un tono menos agradable, como si mi interjección fuera importuna— La pusieron bajo el aparato. Y, después de cuarenta minutos, la muchacha empezó a respirar, espontáneamente. Veinte minutos más tarde, su respiración era completamente normal. En dos días, recobró la vida en todas sus manifestaciones.

Arriesgué otra interrogación tímida:

—¿La muerte no era más que aparente?

El interno no me contestó. Nuestra conversación fué interrumpida por un ruído de puertas que se abrían y se cerraban. El doctor Eisenmenger apareció entre sus discípulos y anunció con una voz estentórea:

—Ya respira. Dentro de algunos minutos la vida palpitará en todo su organismo.

Un [illegible] de hora más tarde, después [illegible] todos aquellos acontecimientos, vi pasar cerca de mí, sobre una camilla, a un paciente que abría los ojos y que probablemente no se daba cuenta que regresaba de un viaje al otro mundo. Jacobo Adler hacía gestos y ademanes como quien despierta de una horrible pesadilla. Había vuelto del país de los muertos y se encontraba entre los vivos.

La decoración cambió. Me condujeron a un laboratorio estrecho y me senté al lado del mago. Accediendo a mis interrogaciones, el doctor Eisenmenger se quitó las gafas y declaró:

—Desde hace algunas semanas, recibo millares de cartas en las cuales me preguntan si es verdad que puedo resucitar a los muertos. La misma pregunta la hacen por teléfono y hasta por telégrafo. Enviados especiales de todos los países invaden el hospital. Todos vienen en busca de la revelación de un milagro.

Comencé a escribir. Y, como si estuviera ante su discípulo, el doctor Eisenmenger me dictó con una voz breve:

—Sí, he inventado un aparato que puede arrancar de las garras de la muerte a muchas de sus víctimas. Sin embargo, no realizo ningún milagro. Mi trabajo sorprende porque casi todo el mundo ignora que la muerte—con excepción de los casos de ejecución capital, parálisis fulminante o suicidio por arma de fuego—no es sino raramente un accidente brutal. Las fuerzas desconocidas luchan con el paciente casi siempre durante diez minutos. La respiración cesa primeramente, y, después de diez minutos, el corazón deja de funcionar. En tal momento, los que rodean al moribundo, los familiares, los amigos y hasta el médico, piensan que ha terminado. Ahí reside el gran error. Todavía no ha terminado todo. El individuo no está muerto mientras las células cerebrales resistan todavía. Estas no mueren sino doce minutos más tarde. Entonces, solamente entonces, el proceso de la muerte ha finalizado.

—¿Así que usted opina que durante ese período transitorio, mientras el organismo se debate entre la vida y la muerte, puede todavía recobrar la vida un corazón que ha cesado de latir?...

—Sí, a condición de que el organismo no sea caduco, demasiado viejo. En ese caso hay que preparar la mortaja. Pero hay otros casos... ¿No le han contado la historia de la criada a quien le devolví la vida después de haberse ahorcado? Ahora acabo de obtener otro triunfo igual. Jacobo Adler, un comerciante de la capital, llegó aquí completamente muerto. Todos creían que era un cadáver definitivo. Le apliqué el aparato y ha recuperado la vida.

—¿Son numerosas las muertes aparentes?

—Sí—contestó con acento firme el doctor Eisenmenger—. En el estado actual de la medicina, no se puede afirmar con absoluta certidumbre si alguien ha fallecido.

El doctor Eisenmenger señaló con un dedo hacia el aparato salvador de difuntos.

—Lo llamo Biomotor, y el Biomotor ha hecho ya, en Viena, muchas obras. Hemos provocado la respiración en varios recién nacidos que no respiraban y que hubieran muerto sin este auxilio. Hemos devuelto la existencia a algunos ahogados, asfixiados, a varios obreros electrocutados y asfixiados por gases deletéreos. En fin, hemos obtenido resultados muy satisfactorios en casos de enfermedades del corazón, de los pulmones y del intestino. Los sabios franceses lo saben, puetso que pude expresar mis ideas en la Academia de Medicina de París. Y uno de sus médicos, el doctor Cheron, ha construído también un buen aparato para resucitar a los muertos.

Jacobo Adler deseaba ver a su salvador. Acompañé al doctor Eisenmenger a la cabecera del hombre que había vuelto de su viaje al más allá.

—Ahora, sólo le falta a la ciencia inventar la manera de arrancar de las garras de la muerte a todas sus víctimas—dije yo, entusiasmo por el milagro que acababa de verificar el Biomotor.

El médico me miró escépticamente y replicó:

—Eso no lo logrará la ciencia ahora ni jamás. La muerte es la ley de bronce de la Naturaleza. Lo que nace está condenado a morir.

Lo único que podrá conseguirse es prolongar la vida hasta que queden verdaderamente agotadas todas las energías vitales de la persona, evitar que mueran hombres en la flor de la edad, y terminar para siempre con los casos de catalepsia que han dado origen a la leyenda de los enterrados vivos.

Gracias a mi invento, la gente morirá cuando haya sonado realmente su hora.

—•*•—

Inyección de sangre como cura de rejuvenecimiento

El médico italiano doctor Giocondi Protti, prosiguiendo los experimentos de sir Albert Abrams y el conocido científico ruso Gurtwitsch, ha hecho importantes descubrimientos relativos a las propiedades radioactivas de la sangre humana, que en la práctica medicinal pueden llegar a tener suma importancia. Según los descubrimientos de Gurtwitsch, las células vivientes durante sus normales funciones vitales, arrojan rayos de un carácter hasta ahora muy poco conocido, y que excitan los tejidos orgánicos vecinos aumentando sus funciones vitales.

El doctor Protti ha descubierto en el curso de sus experimentos que ciertas cualidades radioactivas de la sangre ejercen un influjo semejante sobre el organismo en forma de una inyección. Las inyecciones de sangre del doctor Protti no son idénticas con las transfusiones de sangre tan conocidas y tan largo tiempo empleadas. En las transfusiones se sustituye la sangre que falta por sangre fresca, mientras que en las inyecciones sólo se introducen en el organismo pequeñas cantidades de sangre, y no directamente en el sistema circulatorio de la sangre, sino más bien en forma de inyecciones en los tejidos musculares.

Esta sangre, inyectada entre los músculos, produce rayos que, según las observaciones hechas por el doctor Irotti, están en condiciones de formar en el organismo una nueva corriente de electrones. Esos rayos sanguíneos, cambian según el tipo y el estado de salud de las diferentes personas, y tienen longitudes de onda perfectamente definibles, que pueden aplicarse a las circunstancias diversas que en cada caso se presenten.

En el curso de los experimentos pudo observarse que la sangre humana tiene cualidades radioactivas distintas aplicada a distintas personas. Según la unidad de medida del doctor Protti, varía la radioactividad de la sangre en diferentes personas, de los 25 a 90 años y hasta deja de faltar por completo esa propiedad en organismos enfermos. La misma sangre de personas jóvenes y sanas presenta variedades por lo que respecta a la radioactividad.

La cantidad normal de sangre que se utiliza para las inyecciones, es sólo de 10 centímetros cúbicos. Naturalmente que la sangre que ha de emplearse para la inyección será antes analizada por los métodos de análisis corrientes. «Al inyectar sangre que sea rica en irradiaciones en el tejido muscular humano, dice el doctor Protti, creamos, por decirlo así, una estación radioléctrica que está en condiciones de desarrollar en el interior del organismo una energía fotoeléctrica en virtud de la cual son excitados los procesos orgánicos. Las irradiaciones presentarán además la propiedad de quitar los electrones que influyen en las células orgánicas, y quizá puedan hasta excitar la función de las glándulas endocrinas.»

Pedid siempre
Coñac DOMECQ

La Casa Pedro Domecq fué fundada en 1730

Un nuevo freno para los ferrocarriles

En la nueva estación de Milán se ha ensayado un nuevo sistema de frenos para los trenes que, en contraposición con todos lo sistemas que hasta ahora se conocen, no va en el mismo coche del ferrocarril, sino que está fio en los rieles.

Con el nuevo sistema de frenos, se consiguió detener un convoy compuesto de 14 coches, a una velocidad de 25 kilómetros, en un espacio de apenas tres metros.

Azafranes Puros — Refinería de Especias (Salsas)
Almendra y otros artículos
Silvestre Blasco
Almacén: Calle Colón, núm. 4 | BENETUSER (Valencia)
Oficina: Exarchs, núm. 1, entresuelo — Teléfono 15407 — Valencia
— Para pedidos a VALENCIA —

Ministerio de Educación, Cultura y Deporte 2012

DON JUAN DE AUSTRIA, 10

EL PUEBLO

DIARIO REPUBLICANO DE VALENCIA

TELEFONO 12.115

La Caja de Ahorros y Monte de Piedad de la ciudad de Valencia

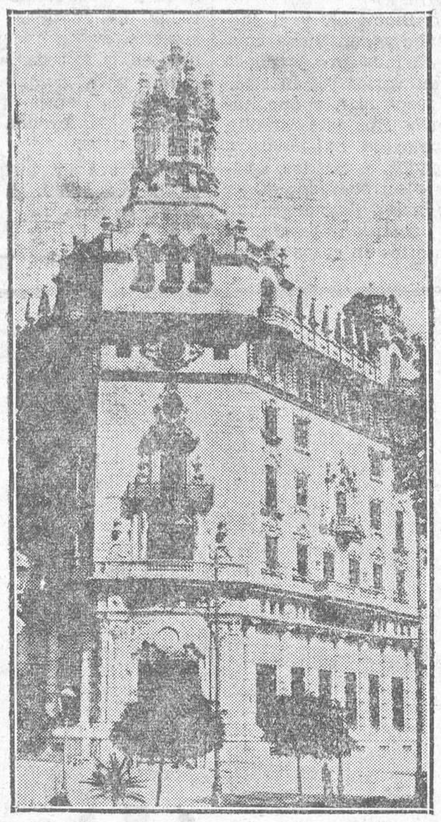

VISTA GENERAL DEL NUEVO EDIFICIO DE LA CAJA DE AHORROS Y MONTE DE PIEDAD

La preocupación constante de unos hombres, de proporcionar a otros el bienestar, para su vejez nos ha movido a que nos dirigiéramos en ocasión próxima de inaugurar un nuevo edificio propio, a pedir unos datos de lo oue es la Caja de Ahorros y Monte de Piedad de Valencia.

Para ello fuimos recibidos por el señor don Máximo Gastaldi, actual director-gerente de este benéfico establecimiento, a quien expuesto el motivo de nuestra visita se desvivió para faciiltarnos cuantos detalles precisáramos para nuestra información.

Nuestra conversación recayó en el magno edificio que se está construyendo.

Preguntado quién era el autor de cosa tan sublime, nos contestó el señor Gastaldi que todo él había sido dirigdo por el ya famoso arquitecto D. Gómez Davó, a quien no podemos menos que rendir modesto homenaje por la magna obra que su talento ha aportado a nuestra querida Valencia.

Si las importantes entidades, tanto benéficas como industriales se preocuparan la mitad, y con un poco de esfuerzo propio, igual como lo ha hecho el Consejo de Administración y dirección de la Caja de Ahorros y Monte de Piedad de nuestra ciudad, muy seguro que no tendríamos que envidiar dentro de unos años a ninguna población, no sólo de Europa, sino tampoco del mundo.

Si el sencillo viajero turista o visitante se fija un poco en la obra cumbre que con tan altruistas miras de valencianismo ha ejecutado esta institución benéfica, de seguro que una exclamación saldrá de sus labios y sus ojos quedarán por unos momentos admirando el perfil de este majestuoso edificio.

Vaya con estas ligeras líneas nuestra felicitación a todo el personal dirigente de la Caja de Ahorros y Monte de Piedad de Valencia, así como al arquitecto señor Gómez Davó.

Damos a continuación algunos de los datos con que funciona esta institución en pro del beneficio de todos los ciudadanos de Valencia.

La Caja de Ahorros y Monte de Piedad de Valencia fué fundada en 1877 por la Sociedad Económica de Amigos del País y comenzó sus operaciones en 12 de Mayo de 1878.

No eran propicios aquellos tiempos para las instituciones que más o menos se relacionaran con el crédito, pues varios bancos que intentaron establecerse, fracasaron por la gran desconfianza que el público mostraba siempre; recordando, sin duda, el fin que tuvo el Banco de Crédito y Fomento a cuya entidad estuvo adscrita la primera Caja de Ahorros.

Sin embargo, precisamente para evitar la laxitud y desmoralización de la masa popular en el terreno de la previsión social, y para inculcar en ella la virtud del ahorro, se emprendió resueltamente la tarea de la fundación de la Caja, ofreciendo sus beneméritos creadores, personas de elevada posición económica, como base de confianza y seguridad a los imponentes, la garantía de su dirección, en tantas ocasiones y ramos acreditada, y además, la de trabajar personalmente en el despacho del público, ejemplo y predicación que fueron acompañadas de la expedición gratuita

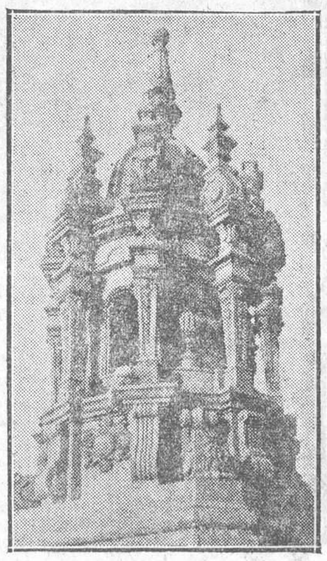

SOBERBIO REMATE DEL NUEVO EDIFICIO DE LA CAJA DE AHORROS

de cien libretas, con cinco pesetas de imposición inicial, a los artesanos y jornaleros más dignos de merced.

Así se fundó y continuó funcionando la Caja de Ahorros y Monte de Piedad de Valencia, hasta que el desarrollo de sus operaciones, a la vez que obligaba a un cambio de local, hizo preciso desligar el ejercicio de las funciones puramente administrativas, de las directivas, encomendando las primeras a personal retribuído y reservando las segundas exclusivamente al Consejo de Administración y a la Junta de Gobierno establecidos en los estatutos fundacionales.

Y este espíritu y desinteresado proceder persiste, informando la vida toda de la Caja de Ahorros y Monte de Piedad de Valencia, sin que hubiera necesidad de rectificarlo al dictarse la ley de 20 de Junio de 1880, reguladora de estas instituciones, que las confirmó con carácter benéfico y las dejó sometidas al protectorado del Gobierno.

Con arreglo a esta ley, cuando las circunstancias lo aconsejaron, se reformó sus Estatutos, que fueron aprobados por decreto de 26 de Mayo de 1897 y su funcionalismo en el siguiente.

Compete, como órgano supremo, la dirección, vigilancia e inspección del establecimiento al Consejo de Administración, compuesto de su presidente nato, el de lá Sociedad Económica de Amigos del País; dos vocales, que esta misma nombra; tres, que designa el excelentísimo señor ministro de la Gobernación; otros dos, el prelado de la diócesis; el vicepresidente de la Junta provincial de Beneficencia, en calidad de nato, y veintiún vocales más, con ocho suplentes, elige la junta general de imponentes de la Caja.

Del Consejo emana, a cargo de sus vocales, la constitución anual de la junta de Gobierno, investida de funciones ejecutivas, y las meramente administrativas son desempeñadas por un director gerente, jefes de dependencia y los empleados y dependientes de plantilla que el desarrollo de las operaciones ha exigido, llegando en 31 de Diciembre último a pesetas 111.061,147'02 de 80.583 imponentes.

Cumpliendo los fines para que fué creada la Caja de Ahorros y Monte de Piedad de Valencia, no ha tenido más finalidad ni perseguido otro propósito que la honrada administración de los fondos que se la confían y la formación de un capital líquido que sirviera de reserva y garantía a los imponentes, por lo cual ni sus consejeros han percibido estipendio alguno ni se ha distraído más gastos que los de personal y entretenimiento.

Sin embargo, no por eso se ha desatendido de las crisis obreras sufridas por la ciudad, y de socorrer, periódica y constantemente, a los empeñados más modestos de su Monte de Piedad.

Así, desde remota fecha, anualmente reparte bonos imputables en pago de las cancelaciones de préstamos sobre ropas y alhajas, que en el año último han importado 17.000 pesetas, más entregadas 30.000 al excelentísimo Ayuntamiento y Asociación Valenciana de Caridad para conjurar la crisis de obreros parados, y 3.000 pesetas al señor Gobernador civil para los guardalactantes.

Durante los años 1916 al 1918, para remediar la crisis obrera, facilitó, sin cobrar por ellos interés alguno, préstamos sobre ropas, por un capital de 1.173.069 pesetas; coronando esta obra, en el último año citado, con la cancelación, enteramente gratuita de 20.958 empeños de ropas, dispendio benéfico que importó pesetas 75.474.

En 1919 contribuyó al Homenaje a la Vejez, expidiendo, gratuitamente, quince libretas, con la imposición inicial de ciento cincuentas pesetas cada una.

Cuando se implantó el retiro obrero obligatorio y se trató de la fundación en Valencia de la Caja de Colaboradores, el año 1919, donó para constituirla diez mil pesetas, sin derecho a reintegro y con la expresa condición de que, cuando fuera posible, se aplicarían a la creación de premios, en forma reglamentaria para los obreros más dignos.

En 1923, con motivo de una gran festividad valenciana la Caja de Ahorros y Monte de Piedad de Valencia, entregó cinco mil pesetas en bonos de peseta para el desempeño de ropas; diez mil para la Asociación de Beneficencia domiciliaria y ocho mil en ocho libretas para los niños nacidos en el día de dicha festividad, y, con el propio motivo, veinticinco mil pesetas para la fundación del hospital creado por el insigne médico valenciano y esclarecido apóstol de la niñez doliente, don Ramón Gómez Ferrer.

En 1928, contribuyó al donativo otorgado, en 18 de Febrero, por el Gobierno, para la cancelación de préstamos sobre ropas con 24.470'01 pesetas, al objeto de evitar, en obsequio de los prestatarios, la exclusión de algunas prendas comprendidas en muchos empeños, y a las cuales, por su calidad, no podía alcanzarles el beneficio gubernamental.

En el mismo año 1928, para celebrar las bodas de oro de la institución, distribuyó 250.000 pesetas entre asociaciones benéfico-sociales de la ciudad.

Como era lógico, se ha asociado desde su institución, a la fiesta del Día del Ahorro, invirtiendo en el año último y en los anteriores la suma de 30.000 pesetas

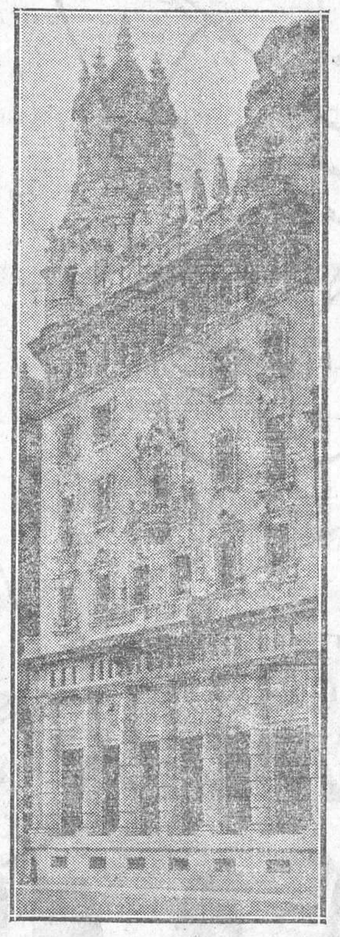

UNA VISTA PARCIAL DEL NUEVO EDIFICIO

cada año, para premios a diferentes categorías de imponentes.

Recientemente ha invertido pesetas 197.114'23 en la adquisición de terrenos y en trabajos preparatarios para la fundación de un Grupo Benéfico para menores.

Se trata de una institución protectora de niños y jóvenes pobres, que no será un asilo más, sino una reunión o conjunto de diversas instituciones tutelares, enlazadas con otras ya existentes en esta capital, y que por ahora lo formarán las siguientes: un albergue provisional, en el que se prestará asistencia física y moral a todo menor de 15 años, que quede desamparado y deba ser asistido con urgencia por cualquier entidad oficial obligada a ello; un centro de detención, examen y clasificación, que tendrá por objeto la estancia temporal de aquellos menores que deban ser enjuiciados, en tanto se tramiten sus expedientes por el Tribunal Tutelar de Menores, y finalmente, una residencia o patronato familiar de obreros menores que procure la ayuda para aquellos expósitos, huérfanos, menores reformados y acogidos en los establecimientos benéficos en general, que, por carecer de familia o ser ésta indeseable, se hallan, al salir del establecimiento que los educó, reformó o protegió, completamente desamparados, y por tanto, sin los medios necesarios para atender a la propia subsistencia y los difíciles tiempos de la primera juventud, cuando se carece de un hogar honrado o de un amoroso albergue educador. Estas breves nociones de lo que ha de ser esta fundación y la suma invertida en los primeros gastos, sin haber llegado más que a proyectar los planos y adquirir el terreno, indican la importancia moral, económica y social de esta obra.

Tal ha sido la labor desarrollada persistentemente en el terreno benéfico-social por la Caja de Ahorros y Monte de Piedad de Valencia en sus cincuenta años de actuación, y actualmente, para responder a los anhelos de Valencia y contribuir a su embellecimiento, está terminando la construcción de un bello edificio, según el proyecto y dirección del arquitecto don Antonio Gómez Davó, que honra a nuestra ciudad y servirá para ensanchamiento de sus oficinas, que ya se habían hecho insuficientes para el desarrollo actual de la benemérita institución.

JUNTA DE GOBIERNO

Presidente, don Manuel Oliag Oliag.

Vicepresidente, don Vicente Castillo Crespi.

Vocales: don Enrique Monforte Sancho, don Luis Janini Mosquera, don Pablo Meléndez Gonzalo y don Federico Ferreres Folch.

Suplentes: don Gabriel Tarín Arnau, don José Prósper Bremón, don Vicente Puchol Sarthou y don Juan Antonio Mompó Pla.

Director gerente, don Máximo Gastaldi Bo.

SEÑORES CONSEJEROS EN 1.º DE ENERO DE 1932

Presidente nato, don José María Carrau y Juan.

Vicepresidentes, don Gabriel de Mazarredo y don Carlos Hernández Lázaro.

Vocales: Don Luis Janini Mosquera, don José Berruezo Berruezo, don Enrique Trénor Despujol, don Francisco de P. Gimeno Oliver, don Federico Ferreres Folch, don Enrique Monforte Sancho, don Vicente Puchol Sarthou, don Manuel Gisbert Rico, don Carlos Hernández Lázaro, don Francisco Carreres Vallo, don Francisco Prefaci Bartual, don Leopoldo Trénor Palavicino, don Emilio Corróns Valentí, don Gabriel Tarín Arnau, don Juan Antonio Mompó Pla, don Luis Ferrer Orts, don Joaquín Ros Gómez, don Luis Manglano Palencia, don Antonio Lázaro Sapiña, don Pablo Carrau Carsí, don Pablo Meléndez Gonzalo, don Ricardo Mur Sancho, don Manuel Oliag Oliag, don Vicente Castillo Crespi, don José Prósper Bremón, don Vicente Boluda Martínez, don Juan Izquierdo Alcaide, don Santiago García Bertrán de Lis, don Mariano Ribera Cañizares, don Antonio Gadea Guiteras, don Luis Gascó Oliag, don Vicente Martí Ortells, don Mariano Puigdollers Oliver, don Juan de Contreras y López y don Antonio Amorós Manglano.

Honorarios: don Vicente Rodríguez de la Encina y don José Escrig de Olóriz.

JEFES DE DEPENDENCIAS

Contador, don Felipe N. Garín Martí.

Oficial letrado, don Lorenzo Monforte Escrig.

Tesorero, don Julián Arazo Gómez.

Depositario de prendas, don Antonio Rossi Aleixandre.

La Casa **Pedro Domecq** fué fundada en 1730

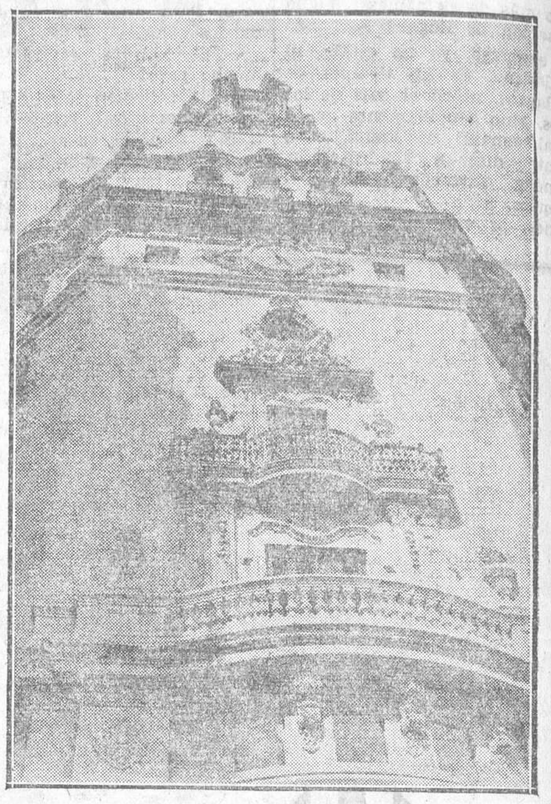

EL NUEVO EDIFICIO RASCACIELOS DE LA CAJA DE AHORROS

Don Máximo Gastaldi

El actual director de la Caja de Ahorros y Monte de Piedad don Máximo Gastaldi, sino fuera lo suficiente conocido dentro de la población de Valencia, merecía que hoy al ocuparnos con extensión de lo que es la Caja de Ahorros y Monte de Piedad fuera esta información a su personal y meritísima labor llevada a cabo, cosa que su modestia nos impediría pero que no podemos menos de señalarla con el elocuente detalle que habla por todo lo demás.

Ingresó en esta benéfica obra el 16 de Septiembre del año 1880

DON MAXIMO GASTALDI, DIRECTOR-GERENTE DE LA CAJA DE AHORROS Y MONTE DE PIEDAD

de modesto auxiliar, a la edad de 17 años, dando muestras de tal clarividencia y amor a la obra empezada que se le nombró director-gerente del establecimiento cargo que aún hoy ocupa con satisfacción de todos.

Apuntes de viajes

LA GAITA

¿No ha detenido jamás vuestros pasos, en la soledad de la noche o en la penumbra del atardecer, al volver un camino, al doblar una calleja o al penetrar en la plaza, al son evocador y añorante de una música que parece que despierta

Champañ Domecq

un mundo dormido en las profundidades de nuestra alma: una guitarra? Yo recuerdo como si aún resonase en mis oídos, la dulzura crepuscular casi angélica de una tarantela, que me hizo palidecer de emoción en la soledad florida de jazmines de una vieja plaza de Nápoles.

Me persiguen aún las notas desgarradores y mágicas de un fado que me hicieron llevar las manos al corazón como si hubiera recibido una puñalada, en el laberinto amenazador y sombrío de una callejuela de la Moreira de Lisboa.

Y aún lloro de angustia, al evocar toda la amargura, toda la pasión desesperada de una granadina que oí agarrado una noche de Abril calenturienta de amor y fragante a azahar y a claveles.

Pero nada me ha impresionado tanto como el llanto de una gaita en la soledad de un crepúsculo marino.

El Atlántico era todo suavidades de terciopelo, apaciguamientos y dulcedumbres de paloma adormecidos, una sinfonía en tono menor de matices azules, verdes oro y grana... Ni el estremecimiento femenino de una ola...

En la majestad infinita del horizonte, se hundía el sol en un arco de fuego inmenso, con reverberaciones de iris... Y desde el barco se extendía un camino de oro, centelleante casi irreal, como esperando un cortejo fabuloso de emperadores...

La tripulación y los pasajeros, desde la popa, se extasiaban en la maravilla.

De pronto resuena allá, en la cubierta de tercera, el desgranarse sonoro de una gaita, una lluvia de lágrimas de cristal y plata que parecen caer y rebosar en el hondo silencio marino...

Y todas las pupilas se arrasan en lágrimas y todas las manos se tienden hacia aquel camino de oro vivo centelleante, que se perdía en lo infinito, como ansiando lanzarse por él corriendo en un frenesí de velocidades inauditas, para arribar a las costas de la patria lejana, allí, donde en las romerías y en las danzas populares se confunden las músicas de la gaita con el rumor de las fuentes y los estremecimientos de los olivares agitados por el viento

FRANCISCO VILLAESPESA

(Prohibida la reproducción.)

Ministerio de Educación, Cultura y Deporte 2012