OFICINAS E IMPRENTA
Don Juan de Austria, 10
Teléfono 741

Número suelto 10 céntimos

EL PUEBLO

DIARIO REPUBLICANO DE VALENCIA

Anuncios y comunicados
A PRECIOS CONVENCIONALES

No se devuelven los originales aunque no se inserten.

Número suelto 10 céntimos

Año XXX | Fundador: V. BLASCO IBAÑEZ | Domingo 8 de Julio de 1923 | Director: FELIX AZZATI | Núm. 11.125

ARCHIVO MUNICIPAL VALENCIA

:: LA CABEZA :: Y LA RETÓRICA

El señor Pidal, marqués de Villaviciosa, parlamentario indisciplinado y autor de libros truculentos, regocijados é ingenuos, ha ofrecido el sacrificio de su cabeza y la de D. Alfonso, si esta hecatombe pudiese salvar á España.

Bueno es advertir, para evitar cálculos erróneos, por lo excesivos é inhumanos, que el marqués ha ofrendado la cabeza de don Alfonso sin el mandato expreso de éste. Ni ha exhibido un papel del rey en el que se proponga semejante fúnebre negocio, ni el mismo marqués dá una garantía firmada y rubricada de su generosa mutilación. A lo sumo una promesa verbal, lírica, gallarda, muy castizamente española: pero, convengamos en ello, todo de palabra, que es, al fin, la escuela donde se aprende á ser rumboso y magnífico sin que la lección cueste más allá de unas puerilidades retóricas.

Propuestas de este linaje no deben hacerse sin consulta meditada, ya que se corre el riesgo de una concluyente desautorización. Y si bien por cortesía, tratándose de un excelente camarada de proezas cinegéticas como Pidal, no se habrá apresurado D. Alfonso á contradecirle, para que no juzgue su discrepancia como una desatención á ese gesto casi romano, sospechamos la desazón del rey ante un brindis inmotivado, innecesario, hecho con su oposición, y, humano es pensarlo, contra su voluntad. Bueno es ser dadivoso, pero toda virtud llevada al exceso, daña. Sobre todo cuando la transparencia literaria descubre en esa largueza ó en ese desinterés un momentáneo y fugaz fervor.

Bien está en su sitio la simpática cabeza del marqués, hombre de buena fé, alpino y cazador. Su filosofía tiene mucho de diálogo entre niños: asombra algún atisbo originalísimo. Trepador, Pidal, de cumbres y promontorios no vive el egoismo y la vulgaridad de la tierra llana, más lisa que la palma de la mano, y aun sin surcos, para que una maja bronceada y locuaz dijese á la patria la buenaventura.

En cuanto á la cabeza de D. Alfonso, todo desprendimiento nos parecería, sin su autorización, y aun con ella, ponernos á tono de otros pueblos dados á la moda ridícula de hacer á los reyes responsables del infortunio público. Alemania, que es una nación adelantadísima, aún mira con reverencia la cabeza del ex kaiser. ¿Por qué, pues, Pidal, ofrece la de D. Alfonso, si éste la cree totalmente indispensable sobre sus hombros? Además, ¿qué hay de común entre la salvación de un pueblo y la cabeza de un rey? Esta última interrogación merece meditarse.

F. AZZATI.

CRÓNICA DE MADRID

Después de la "tragedia"

UN SIMPLE DIÁLOGO

—¿Qué hora es?

—Las doce.

—¿Y qué hay anunciado para la una?

—Dicen que el asalto al Banco de España.

—¡Diantre!

—Y para las dos, el incendio de la catedral de Burgos. Y para las tres, la desaparición por medio de barrenos hábilmente colocados, del castillo de Montjuich.

—¡Bah, bah! Esto lo ha dicho el marqués de Villaviciosa de Asturias; el de la pistola.

—El de la pistola es también Martín Veloz.

—Pero, Villaviciosa es el de la pistola y el de los despropósitos. Se ha convertido en una figura de actualidad. Hablamos de él á todas horas para que lo cómico alterne con la tragedia y la vida tenga un punto mayor de amenidad.

—¿Quieres callar? Yo estoy asombrado de ver lo que ocurre en España. ¿Cuándo el Senado ha sido teatro de tan enconadas luchas, de tan ruidosos amotinamientos? A punto de morirse del susto estuvo el oficial mayor de la Cámara. Y á mí me ha costado el espectáculo veinte y cuatro horas de cama y tres pesetas de aspirina.

—¡Horrible! ¡Horrible!

—Pero, ya estoy en condiciones de resistir toda clase de atrocidades.

—El poder civil se ha erguido.

—¿Llamas poder civil á eso? ¿A los sindicatos financieros de Toca, á las dictaduras grotescas de Cierva, al parlamentarismo reaccionario de Sánchez Guerra, á las habilidades del conde de Romanones, al palatinismo del marqués de Alhucemas?

—Bueno, pero lo otro...

—Lo otro, fué una vehemencia. ¡Bien se ha pagado!

—Sin embargo, ¿quieres decirme lo que debe hacer, en estos momentos, un ciudadano liberal?

—Esperar. La opinión va siendo cada vez más sensata. Le dieron á un general que comenzó á hacer justicia, y lo aplaudió y se puso á su lado. Mañana tendrá otro á su disposición y si se porta como el primero tendrá también el beneplácito del país. Pero, ídolos, no, no, no, ¿eh?, ídolos no, y menos, ídolos con uniforme... Todos esas ballanguerías responden á un solo grito: ¡Responsabilidades!

—Esto es. Me has librado de dudas.

—A un general que cumple con su deber, se le vitorea y se le exalta. Ese mismo general, se acuerda luego de que es general y las masas se echan atrás. ¿Que viene otro con bríos ó vuelve el mismo á ser un hombre de justicia? ¡Viva! ¡Viva! ¿Comprendes? No ha pasado más. El poder civil, ante todo. Mas, el poder civil con hombres, no con ficciones y estantiguas. El Parlamento, por encima de las demás instituciones, porque es soberano. Mas, el Parlamento con parlamentarios, no con caciques y presidentes de consejos de administración.

—¡Qué días! ¡Qué inquietudes! Varios bofetones, un hombre blandiendo una pistola, jaleos en las calles, atisbos de conspiración... ¿Has vuelto en sí?

—No he perdido ni mucho menos, el conocimiento. Quizá lo han perdido los actores de la tragedia.

—Se derrumba España.

—No. Yo creo que resucita. La inquietud es la vida. Si no hubiéramos hecho más que veranear, ¿qué habría sido de nosotros?

—Estamos en plena revolución.

—Hace mucho tiempo. Y esta revolución no terminará hasta que haya brillado de una vez y para siempre la justicia. Son tan graves estos días históricos, que hasta con ciertas comedias de despachos adentro hemos terminado. Antes había convenios y se comían pasteles nada más. Ahora, hay palos, zarandeos y bofetones. Y todo, todo sale inmediatamente á la superficie. Muere la vieja España; nace la otra.

—Pero quedan los marrulleros, los farsantes del turno.

—Sí; quedan, quedan en ridículo. Este sol no es el de antes. Mira; no es el de antes.

(El cronista: oigo y escribo. Todavía no se puede opinar por cuenta propia. Tales cosas están pasando, tan extraordinariamente grave es la situación, que hasta describiendo, simplemente, puede uno hacer labor contraproducente y perniciosa. A lo mejor, hay boda, al final del último acto... Mañana, mañana será otro día.)

ARTURO MORI.

JUAN BERNABEU.--Sastre

participa á sus clientes y á todos en general, su traslado de la calle de Don Juan de Austria, núm. 9, al número 24, 3.º, de la misma calle.

VALENCIANOS ILUSTRES

El historiador Chabret

Don Antonio Chabret y Praga nació en Sagunto el 28 de Mayo de 1846. Años más tarde, por mandato de su familia, vino á Valencia, en cuyo Seminario cursó humanidades y filosofía. Fué allí, y en aquellos claros días de mocedad, cuando conoció al doctor Roque Chabás, el que más tarde había de ser también como él, como Chabret, historiador de merecido renombre. Y fué por entonces cuando sintiendo por encima de los mandatos familiares el imperativo de inclinaciones irreprimibles hacia la ciencia médica, abandonó la estrecha celda de seminarista para entrar en las aulas de la Facultad de Medicina.

Acabados sus estudios en 1872, Chabret retorna á su pueblo donde va á ejercer su profesión.

Chabret es un buen médico. Goza fama de estudioso. Sus paisanos le quieren y le admiran. Pero él no es feliz. Tiene la amarga sospecha de que al doctorarse algo se ha frustrado dentro de él. Recuerda sus conversaciones con Chabás, sus solitarios paseos interminables entre las ruinas del castillo allá en los días de vacaciones. Siente en su alma extrañas resonancias de hechos pasados, de hechos remotos.

—¿Por qué no contarlas—, se dice.

Y con miedo, miedo á no ser capaz, miedo á la crítica burlona de las gentes, comienza á trabajar. Registra ardorosamente los archivos, las bibliotecas, interroga á los viejos; toma notas; escribe á sus amigos de Barcelona y Madrid para que le manden libros, y él mismo, en sus frecuentes viajes á Valencia, llega á Sagunto cargado, atarazado con paquetes de ellos.

—¿Qué fará don Antoni?—se preguntan intrigados los que ven iluminadas hasta las primeras horas de la madrugada las ventanas del famoso doctor.

—Estudiar—, contestan los que se creen enterados.

Y unos y otros, admirados y al propio tiempo sobresaltados, se creen en el deber de aconsejar á Don Antonio.

—Tanto estudiar, no podía ser bueno. Iba á enfermar.

Pero el doctor sólo contestaba con sonrisas.

—Aquéllo—parecía decir—no tenía importancia.

Y siguió su labor. Hace excavaciones en el castillo, en el teatro romano, ahonda en los socaves donde según creencia tradicional buscaban los antiguos alfareros saguntinos las tierras para sus célebres vasos, descubre lápidas, recoge armas, monedas, bronces y estatuas que ha ido encontrando en sus afanosos trabajos de arqueólogo.

Cada descubrimiento afortunado lo comunica á las sociedades arqueológicas, á Lo Rat-Penat, á los amigos á quienes interesan estas cuestiones y las visitas á Sagunto se multiplican.

La fama del doctor Chabret, á pesar de la natural modestia suya, crece de día en día. El es el cicerone de todos los que llegan de Valencia ú otro punto de España ó del extranjero, atraídos por el legendario prestigio de Sagunto y por las excavaciones y trabajos que en él se realizan.

En una de estas excursiones de forasteros conoce al célebre doctor Hübner, con el cual le ha de unir hasta morir la más firme amistad. Mantienen animada correspondencia. Chabret le consulta algunas dudas con una ingenuidad encantadora.

Cuando en 1888 el doctor Chabret publica su obra más considerable, «Sagunto. Su historia y sus monumentos», que en 1875

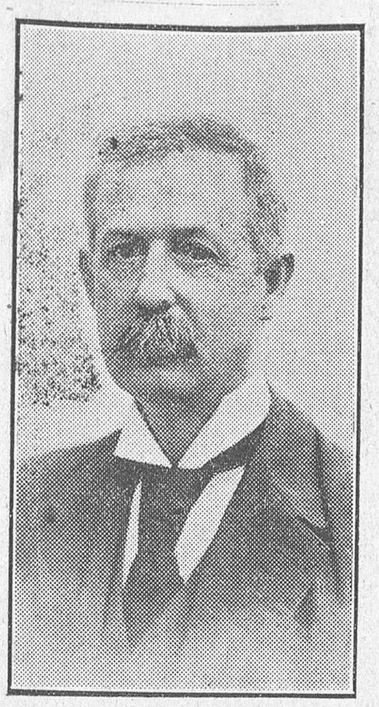

le ha premiado Lo Rat-Penat y que le da el sillón de la Real Academia, recibe de todas partes los mayores elogios.

Es la obra más notable que se ha escrito sobre la famosa ciudad. El estilo es claro, fresco, que, según Bejarano Galvis, es la primera condición del estilo. Se admira la sagacidad en descubrir el rastro olvidado de las pasadas edades, y á pesar de la conocida pasión de su autor por las históricas ruínas de su pueblo—«no amaremos nuestro país, no lo amaremos bien si no lo conocemos», ha dicho «Azorín»—á pesar de ello, volvemos á decir, no lanza ninguna afirmación sin haberla rigurosamente comprobado, por todo ló cual es superior, muy superior, á la «Disertación sobre el teatro y circo de Sagunto», publicada por otro saguntino también, el doctor Enrique Palos, en 1793, cuyas equivocaciones fueron más tarde, en 1807 impugnadas, por el deán de Játiva, José Ortíz, en su obra «Viaje arquitectónico anticuario de España».

—

Cuando el 4 de Septiembre de 1907 muere el doctor Chabret, deja escritas, además de la obra citada, «Homenaje al héroe de la Independencia José Romeu», «Historia del término general de Sagunto», «Estudio histórico y topográfico del antiguo Sagunto y antiguas vías romanas» y otras obras de menor consideración y gran número de artículos sobre temas de historia y arqueología.

Fué un hombre ejemplar y caballeroso, cuya memoria debemos enaltecer siendo la mejor manera, á nuestro entender, instituyendo el Museo Arqueológico por el que tanto suspiró y colocando arriba, en la puerta misma que da al castillo, el busto suyo, hecho en mármol, de la misma manera que bajo, en una de las plazas de Sagunto, está el de Romeu. Este defendió el nombre de la ciudad gloriosa con la espada en la mano, y el otro, con la pluma.

JULIO JUST JIMENO.

HOMENAJE — A — EL PUEBLO

Para testimoniar solemnemente la satisfacción del Partido de Unión Republicana por las amplias é importantes reformas de su órgano en la Prensa EL PUEBLO, la Junta Municipal ha acordado celebrar en su honor un gran homenaje, que, á juzgar por los detalles de su organización, va á revestir extraordinaria brillantez y trascendencia.

Consiste el acto en un té popular, servido con gran esmero y exquisito gusto, al que asistirán los diputados y ex diputados á Cortes, ex alcaldes populares, diputados y ex diputados provinciales, concejales y ex concejales del Partido y la Junta Municipal en pleno, y al que, como manifestación de verdadera confraternidad, podrán concurrir los correligionarios acompañados de señoras, las cuales serán obsequiadas con delicados bouquets.

El homenaje se celebrará en el salón columnario de la Lonja, el domingo 15 del actual, á las nueve y media de la noche, y será amenizado por la Banda Municipal.

El local de la Lonja estará artísticamente adornado, de cuyo trabajo se ha encargado el joven y celebrado artista don Alfredo Just, como asimismo lucirá una espléndida iluminación.

La entrada al local será por rigurosa y personal invitación, á cuyo efecto los correligionarios que deseen asistir deberán retirar, mediante abono de 2,50 pesetas, los correspondientes tikets, que estarán á su disposición, hasta el jueves próximo, 12 de los corrientes, en todos los casinos y centros del Partido, en la Administración de EL PUEBLO y en la Casa de la Democracia.

Advertimos á todos los correligionarios que piensen asistir, procuren adquirir las invitaciones cuanto antes, sin esperar á última hora, pues teniendo precisión de limitar á mil el número de comensales, por lo costoso del servicio, sería muy sensible para la comisión organizadora del acto, que se produjese la menor queja por no poder atender con tiempo todas las peticiones.—El presidente de la comisión,

J. S. VALERO.

Guerra Junqueiro, - - ha muerto - -

Uno de los más grandes poetas del romanticismo, quien desaparecido Víctor Hugo personalizó aquella misma potencia del inmortal autor de «Los Miserables», Guerra Junqueiro, ha muerto.

Las letras portuguesas sufren en este instante una de las pérdidas más dolorosas las musas llorarán la desaparición de uno de sus más inspirados paladines.

Guerra Junqueiro fué, ante todo, un poeta de redención. Su obra «Los humildes», colocó su nombre entre los vates que hacen sus estrofas con hebras del dolor social. Cantó á la libertad, á la independencia de los pueblos y entre las naciones vencidas por extranjeros, pueblos mártires, fué Polonia la que arrancó sus más tiernos y encendidos acentos.

Cuando la guerra civil española, siguió el poeta portugués aquellos episodios y publicó bellísimos versos en defensa de la libertad.

Las obras «Canciones», «La muerte de Don Juan», «Paz», «La oración de la luz», etc., etc., universalizaron su nombre. Militó en las avanzadas del pensamiento y durante las épocas de represión portuguesa fué un perseguido. Alguna vez hubo de refugiarse en nuestra patria.

Nació en el año 1852.

Sin duda alguna se asociarán al dolor de Portugal todos los amantes del vate bueno, del que no se perdió en la inanidad del retoricismo, y amó ese arte que toma su inspiración en las mismas fuentes de la vida y se asocia á los grandes movimientos humanos.

PAPEL A PRECIOS BARATISIMOS
Léase anuncio última plana.

ECOS

Un casero despiadado

No es una prueba de buen corazón la que ayer dió el dueño de la casa número 45 de la calle de Pelayo, piso segundo, don Leopoldo Aliaga.

Tenía convenido con unos bonísimos vecinos de dicho piso, que éstos abandonarían el día 27 del mes último la casa. Hízose todo amistosamente, por cuanto estos vecinos, que marchan hoy á Madrid, habían sacado ya los muebles todos, quedando sólo en la casa dos baúles y una camita. La habitación había de quedar hoy mismo desalojada voluntariamente por los mismos que la ocupan.

Cuál no sería la sorpresa de éstos, cuando ayer, á las seis de la tarde, se presentó dicho señor Aliaga, con algunos funcionarios del juzgado, ordenando que sacaran en seguida los dos baúles y la cama que habían de llevarse HOY MISMO los inquilinos.

El gesto fué censurado duramente como exige por todo el vecindario. No merecía la pena, por veinticuatro horas de espera, que el señor Aliaga diese ese espectáculo, que no es revelador de cortesía á unos vecinos dignísimos como los de que se trata.

Y así, seguramente, lo censurará hoy toda la opinión.

Hablando con el Gobernador

El señor Cabello dijo ayer que la empresa de la plaza de Toros había presentado un recurso contra la disposición gubernativa ordenando numerar todos los asientos del circo. Ayer mismo firmó el Gobernador el correspondiente decreto dejando en suspenso la medida y mañana ó pasado remitirá á la superioridad el recurso, convenientemente informado, suponiéndose que la resolución que se adopte tendrá carcter general para todas las plazas de Toros de la Península.

¿Y para los teatros, no?

De modo que hasta que resuelvan en Madrid seguirán las cosas como están, sin numerar lo que hasta hoy no fué numerado.

Añadió el Gobernador que había dado órdenes á los agentes de su autoridad, para que procedan á la detención del pobre epiléptico que recorre las calles de la ciudad, á fin de recluirlo en un centro de caridad adecuado al lamentable estado en que se halla.

Creemos ocioso consignar que nos parece muy acertada y justa la medida adoptada por el Gobernador, porque también dignifica á la autoridad. Sobre todo si es acatada y cumplida por sus agentes.

A éstos, más que al Gobernador, llamamos la atención para que observen esta tarde, á la hora de toros, los mendigos que invaden la calle de Pi y Margall.

Al salir anoche de hablar con el Gobernador, entraba el Alcalde señor Artal, acompañado de algunos señores del gremio de cortantes.

Latidos de la opinión

Se nos ruega la inserción de lo siguiente, que trasladamos al Gobernador:

«Anualmente se celebran en la barriada del Socorro unas fiestas, que titulan en honor de la vírgen y todos los años ocurre lo mismo: que no se da cuenta detallada y clara del dinero recaudado del vecindario por la comisión ó junta correspondiente Jamás puede saberse en qué se invierten las cantidades recogidas.

Rogamos al señor Gobernador, llame la atención de los aludidos señores y hasta podría enviar mañana á la calle de Juan de Mena, 6, bajo, donde se ha de reunir la junta de vecinos para que obligue á la comisión á presentar cuentas.»

La Banda Municipal de Madrid viene á la Feria.

El Ayuntamiento de Madrid ha dado unánimemente su conformidad para que la Banda Municipal de la corte venga á Valencia con motivo del Concurso Musical de la próxima Feria. Es una noticia que seguramente producirá grata impresión entre los aficionados á la música, por los altos merecimientos que ostenta la notable agrupación artística que dirige el maestro Villa.

Ya ha recibido el señor Catalá un despacho del Ayuntamiento de Madrid, comunicándole el acuerdo.

Ayer hablamos acerca de asuntos musicales con el presidente de la comisión de Banda Municipal señor Catalá, quien nos informó acerca de lo ocurrido para que no sea posible este año la visita á Valencia de la Banda Republicana de París.

En primer lugar hay que hacer constar el reiterado interés que en el asunto mostraron don Vicente Blasco Ibáñez, don Alejandro Lerroux y don Augusto Barcia, influyendo cerca del Gobierno francés para facilitar la autorización. Para estos señores y para nuestro embajador en París señor Quiñones de León, su secretario particular señor Dorestes y ayudante militar ha tenido palabras de encomio y de gratitud el señor Catalá, pues en todo momento la embajada española ha laborado con tanto entusiasmo como eficacia. Asimismo halló la representación del Ayuntamiento muy bien dispuestas á las personalidades francesas en pro de la petición formulada.

Pero ocurre que el 5 de Agosto próximo, en el devastado pueblo de Somain se inaugurará un monumento dedicado á los héroes de la guerra, con asistencia del jefe del Gobierno, del ministro de la Guerra y de la Banda Republicana, ofrecida con antelación por dicho ministro.

De aquí la imposibilidad de que venga este año á Valencia. «El que viene—añade el señor Catalá—, seguramente no habrá dificultad para conseguir que tan renombrada Banda pueda ser de nuevo aclamada en Valencia, pues ha quedado todo muy bien dispuesto para conseguirlo, sobre todo si se gestiona con tiempo el asunto.»

CUCHUFLISMOS

Quien quiera gloria, que la pague

Ha llegado á mis impecables manos—no sé por qué han de ser siempre pecadoras—una cartulina impresa hasta con lujo, la cual tengo el gusto de reproducir. Dice así:

«EL EXITO ASEGURADO

Agencia de reputaciones.

Esta Agencia tiene el honor de ofrecerle sus importantes servicios, bajo la siguiente tarifa:

Por iniciar una ovación, 10 entradas.

Por ovación cerrada con ¡olés! ¡bravos! y ¡vivas tu madre!, 30.

Por ídem arrojando prendas de vestir, incluso pantalones de señora, 40.

Por pedir música ó la oreja, 15.

Sacada á hombros hasta el coche, 45.

Idem hasta el hotel, fonda ó posada, 60.

Abono comprendido todo, 99.

Para propagandas en cafés y sitios públicos, lo mismo que para banquetes, bodas y bautizos, á precios convencionales.

Esperando verse favorecido con sus gratas órdenes, queda de usted afectísimo,

El gerente,
RAFAEL ESPI.

Los encargos al café Ambos Mundos.

NOTAS. Los diestros que vivan á un á un kilómetro del tauródromo los depositaremos en la Lonja.—Esta tarifa regirá para todos los toreos, menos para «Gallo» y «Chicuelo», que se les aumentará un triple.—Esta Agencia cuenta con más de 17.500 asociados y sucursales en todas partes.—Parar evitar disgustos esta gerencia avisa que lo mismo crea una reputación que la quita.»

Aunque probablemente no he de necesitar por ahora los servicios de la nueva Agencia, creo muy del caso, contribuir á que sea divulgada, ya que tan digna ó más que otras en la obra que se propone desarrollar.

Es irritante que muchos señores hayan conseguido graciosamente una reputación sin poseer los merecimientos necesarios á cambio de ir mendigando aquí y allá un adjetivo ó una ovación arrrancada muchas veces con sacacorchos; hay tanto pedigüeño de honores, que existe periódico que al dar cuenta de que había salido para la porte el dueño de una funeraria decía: «Ayer marchó á Madrid don Fulano de Tal, aplaudido constructor de ataúdes»...

Y no se diga cuando se pondera el valor de un torero á pesar de que tiemble como un azogado ante la res; ó la elocuencia de un orador aunque diga «haiga», «menumento», y «trenvía»; ó el derroche de arte de un cantante que al emitir la voz recuerda á un gato cuando le pisan la cola; ó el buen gusto de una cupletista que pasea por el escenario como si fuese una fiera enjaulada...

Además, igual derecho tienen los de «El éxito asegurado» á poner precio á sus entusiasmos, estableciendo categorías, que los sacerdotes á cobrar sus hisopazos y á poner tarifa á sus sermones, pues ya sabemos que los hay de á quince, veinte, treinta ó más duros, según los calificativos encomiásticos que dirijan á los respectivos santos...

Igual puede haber ovaciones de á quince, veinte ó treinta entradas.

Hoy, desgraciadamente se pone á todo un precio: á las expansionesc sexuales, á las misas; cuando uno nace, cuando se muere, cuando la está «diñando»; después, ¡siempre! ¿Por qué, pues, hemos de ver con malos ojos que también se fije un estipendio para los ¡olés!, ¡bravos!, y demás expansiones creadoras de prestigios?

Bien está el funcionamiento de esa Agencia y hasta se puede ser sincero perteneciendo á ella; porque si sus miembros cobran por aplaudir, pueden estar de acuerdo con su conciencia, batiendo palmas y llenando de improperios al mismo tiempo á quien alquiló egoísticamente su entusiasmo.

QUIQUE.

Exposiciones y ferias

Según comunica la subsecretaría del ministerio del Trabajo, el Banco Español de Fomento proyecta organizar una Exposición circulante en el continente americano para dar á conocer la producción de artículos y artífices españoles.

—

El consulado de Francia participa que por reciente ley de aquel país, en 1925 se autoriza la celebración en París de una Exposición de artes industriales y decorativas modernas, en todas sus aplicaciones.

—

En Reichemberg (Checoeslovaquia), se verificará la IV Feria Internacional de Muestras en Agosto próximo.

Viveros municipales

Hoy domingo, de 6,30 á 8,30 tarde, se celebrará en estos hermosos jardines, concierto por la banda del regimiento de Guadalajara, la que interpretará un selecto programa.

La entrada, como de costumbre, costará 0,50 pesetas.

EXCELENTES MAQUINAS: PFAFF PARA BORDAR Y COSER

SUPREMA CALIDAD
GRAN LUJO
Ventas á plazos y al contado
En Valencia: Calle Avellanas, 5
En Castellón: Calle Colón, 57
Concesionario:
ANTONIO MERCE VIRTO

Ministerio de Educación, Cultura y Deporte 2012

El conflicto entre el Ayuntamiento y Colegio de Pesadores

El asunto del Peso público viene desde hace tiempo ocasionando largos y apasionados debates en el Ayuntamiento y como es cuestión que interesa vivamente á la Caja municipal que ve mermados ya en parte sus ingresos y muy seriamente amenazados para dentro de un par de años, al terminar el período forzoso del actual arriendo, vamos á aclarar conceptos para que nadie se llame á engaño y cada uno de los que han de intervenir en este asunto tenga la plena conciencia de su actuación, sin dejarse arrastrar por actitudes de efecto tras de las cuales se oculta el verdadero propósito de que el Colegio de Pesadores, enemigo del Ayuntamiento, tenga vida próspera y eterna. Por ello vamos á procurar expresarnos concretamente, con toda claridad:

En el año 1907, se dió carácter oficial á una sociedad particular y así quedó creado el Colegio Oficial de Pesadores del Puerto de Valencia.

El Ayuntamiento, defendiendo sus intereses, RECURRIÓ ENTONCES CONTRA LA CREACION DEL CITADO COLEGIO y el Tribunal de lo Contencioso dictó resolución declarándose incompetente. Es decir, que el Ayuntamiento perdió entonces el asunto y es lo más probable que ahora el Poder público, basándose en aquel antecedente, resuelva en contra del Ayuntamiento. Por lo tanto, «los que ahora defienden á rajatabla la desaparición del Colegio mediante una simple declaración del Poder público», DEFIENDEN CONSCIENTE O INCONSCIENTEMENTE LA CONTINUACIÓN DEL MISMO.

Sigamos concretando y aclarando: Como aquel Colegio pretendió nada menos que el Ayuntamiento no pudiera cobrar en el Puerto el arbitrio sobre pesas y medidas, cosa que solicitó del Gobierno y no consiguió, quedó de hecho anulado y la Corporación municipal salvó así los intereses generales. Pero en 14 de Octubre de 1920 se dictó una disposición autorizando la creación de colegios de pesadores allí donde el comercio lo requiriera, previo informe favorable de varias entidades, entre ellas, de los ayuntamientos y Cámaras de Comercio y entonces el primitivo Colegio de Pesadores del Puerto de Valencia, de cuyos miembros fundadores (únicos que legal y reglamentariamente eran colegiados) sólo quedaba uno, si mal no recordamos, pues los demás componentes habían entrado sin sujetarse á lo prescrito por su reglamento, aquel Colegio repetimos, en junta general celebrada en Diciembre de 1920 acordó dar ingreso á unos señores particulares procedentes de Barcelona y sin hacer las oposiciones reglamentarias, sin expediente alguno, entraron de rondón á formar parte del Colegio, fiados en la protección que desde Madrid se les dispensaba; y unos veinte días más tarde, en 3 de Enero de 1921, se dictó una real orden, no publicada en parte alguna, reconstituyendo el antiguo Colegio (integrado, repetimos, por señores ilegal y arbitrariamente ingresados en dicha entidad) con el nombre de Colegio Oficial de Pesadores Medidores de Valencia. Y desde entonces hasta ahora ha pretendido cortar los ingresos del Ayuntamiento solicitando la exclusiva para el peso de las operaciones de Aduanas (cosa que no consiguió), utilizando porque sí básculas de su propiedad, etc.

Esta es la historia escueta de lo que al Ayuntamiento interesa y por eso opinamos que no fué un desacierto de la Corporación el solicitar del ministerio del Trabajo «que se anulara el Colegio ó en último extremo que se anulara la reconstitución del mismo».

Pero como no ha habido una norma fija, concreta, clara (todo ello en perjuicio del interés municipal) se acordó después solicitar, y así se hizo, que el Poder público declare que allí donde los ayuntamientos tengan establecido el peso público no pueden tener vida legal los colegios de pesadores. Pero como la Corporación municipal acordó también que se elevaran al ministro las denuncias que acerca de la ilegalidad del Colegio presentara el arrendatario, así se hizo y este escrito se unió en el ministerio del Trabajo al en que se solicitaba aquella declaración del Poder público.

Acerca de ésta ya había anunciado el ministro que la pasaría al Consejo de Estado y la penúltima comisión que fué á Madrid, entendió, y entendió lógicamente, á nuestro juicio, que habiendo de pasar al citado Consejo un asunto que era «opinable», en el que cabía la opción y cuyo trámite era y es larguísimo, debía desglosare de él el escrito referente á las denuncias sobre la ilegalidad del Colegio, puesto que este asunto no tiene opción, ya que si se demuestra que el Colegio está ilegalmente constituído y funciona ilegalmente sin trámites dilatorios, podía el ministro resolver.

Así lo expuso la comisión al subsecretario señor Castro y éste prometió que se concedería al Colegio un plazo de 30 días para que alegase lo que estimara necesario á su defensa, aportando también en el mismo plazo las certificaciones oportunas acerca de los puntos en que se basan las denuncias de ilegalidad. En tal estado se hallaba el asunto cuando se recibieron de Madrid las noticias alarmantes para el Ayuntamiento.

Ahora bien; se argumenta por una parte que hay un pleito particular entre el arrendatario y el Colegio de Pesadores y á más unas denuncias hechas por el presidente de esta entidad que pueden afectar á responsabilidades de funcionarios municipales. Perfectamente; pero supongamos que estas últimas, depuradas mediante el expediente acordado dieran por resultado el anatema fulminante contra los responsables, ¿estaría por eso mejor ó peor constituído el Colegio de Pesadores? ¿Tendría con ello mayor ó menor razón para continuar esa entidad nutriéndose de la Caja municipal? ¿Puede, por otra parte, tomarse en serio el argumento de que al resolverse lo de la ilegalidad del Colegio (que es el punto más vulnerable, la herida que más escozor produce porque es la más peligrosa) se favorezca á una de las partes litigantes en el pleito que particularmente sostienen unos señores? Todos, absolutamente todos los intereses que alrededor de este asunto existen ó puedan existir, ¿no deben ser para el Ayuntamiento menos, mucho menos respetables que sus propios intereses? ¿Es razonable que para no influir en el resultado de una resolución ministerial que llegará dentro de dos ó tres años y que puede llegar en forma opuesta á los deseos del Ayuntamiento, éste se cruce de brazos y deje que tome carta de naturaleza un Colegio ilegalmente constituído, que funciona ilegalmente y que es indiscutible que privará al Ayuntamiento de un ingreso de muchos miles de duros?

El apasionamiento ha llevado este asunto á tan lamentable estado que ya se dan por buenos los consejos de que para no favorecer al vecino se quede el Ayuntamiento viendo cómo el Colegio sigue recaudando el arbitrio en el Puerto, para que dentro de dos años, en la nueva subasta que se celebre, cuando no sean concejales la mayor parte de los que con mayor actividad intervienen hoy en el asunto, no haya postor que de más de 100.000 pesetas por un arbitrio que ha llegado á producir más de 200.000 pesetas.

Y como para nosotros, antes que todos los intereses privados están los intereses generales, creemos que, sin vacilaciones y sin dudas, debe irse derechamente á la anulación del Colegio, acordando el Ayuntamiento gestionar por todos los medios la rápida depuración de las ilegalidades denunciadas, cuya resolución depende de la dirección general de Comercio é Industria y del ministro, sin perjuicio de que se gestione la rápida tramitación de aquella declaración del Poder público... que sospechamos vendrá tarde.

Con lo cual resultará que el Colegio seguirá viviendo á costa del Ayuntamiento y la airosa actitud de la dimisión colectiva de cargos... se la habrán reservado los actuales concejales á los que han de serlo. ¡Y aquellos pobrecitos no tendrán la culpa de los desaciertos actuales!

CRONICAS BARCELONESAS

TODOS LOCOS

Ya no sabemos por dónde andamos. Ocho semanas dura la huelga del transporte, y á este paso durará ocho siglos. Los patronos no ceden; los obreros se mantienen en su actitud de resistencia pasiva; la autoridad.., buena, gracias. El señor Portela está ensayando el aria de la inhibición.

Circulan carros en mayor número que los días últimos: aunque conducidos por soldados y escoltados por soldados también ó por guardias civiles. Obreros, se ven algunos trabajando, pero en número insignificante. A pesar de la situación crítica á que se ven constreñidos los huelguistas, su moral societaria no ha decaído, ni siquiera con las detenciones de Pestaña, Amador y demás compañeros que continúan presos sin que el juez les procese ó decrete su libertad. Quizás espera á hacerlo cuando aparezca el soldado desertor que por lo visto tiene la culpa del percance sufrido por los sindicalistas encarcelados. Si es así, se comprende que no tenga prisa en tomar una resolución que despeje la incógnita; pero ¡hay gentes tan descontentadizas!...

Mientras el magno conflicto va agudizándose, los patronos no pierden el tiempo. «A Dios rogando, y con el mazo dando.» Para demostrar que están al plato y á las tajadas, se han reunido la otra tarde en los regios salones del Fomento del Trabajo Nacional—¿dónde, sino?—y allí han pronunciado encendidos discursos reclamando contra la política arancelaria del Gobierno. Había que oir las jeremíacas lamentaciones proferidas por los condes y vizcondes, marqueses y barones, «con b», de nuevo cuño, mangoneadores de las innumerables entidades que viven á la sombra protectora y salvadora del Fomento; oyéndoles, cualquier espíritu impresionable hubiere podido creer en su razón. ¿Qué nueva maniobra prepara la insaciable é insociable plutocracia catalana?

Por contraste, el fracaso de la non-nata Exposición del mueble con su obligada consecuencia de perjuicios considerables causados á industriales de buena fe que realizaron fuertes dispendios atraídos por el señuelo del amor á Barcelona y á su grandeza, no ha merecido á los bien hallados del Fomento la menor alusión conmiserativa. Ya no hablamos de un movimiento de solidaridad comercial que tratándose de gentes de orden y barcelonesas sería pedir imposibles; recordad, sino, la desesperada situación á que se ven reducidos los que confiaron sus ahorros al Banco de Barcelona. Pero ni esto. ni nada que significase un recuerdo de gratitud á quienes se hallan más cerca de la ruína que de la opulencia. La caridad bien entendida empieza por uno mismo; lo primero, el arancel, y si queda, la dulce Barcelona y la no menos dulce Cataluña. Dulces ambas para Puig y Cadafalch y consortes que chupan á su placer.

*

El día de hoy ha sido pródigo en emociones. Que si van á hacer una sonada «determinados elementos» como dice con el imbécil eufemismo puesto en uso la Prensa de chicha y nabo que usamos por acá cuando quiere aludir á los militares; que si mañana nos despertaremos con la huelga general y los cañones en las calles; que si.., Añadid á esto los infundios que queráis y os quedaréis cortos. Se ve que la nerviosidad ambiente necesita el desahogo de la fantasía para no explotar. Como válvula de seguridad, no está mal; pero ¡es tan pequeño remedio para tan grave dolencia!..,

JUAN COLOMINAS MASERAS.

Toro corrido

Esta sabrosa carne la encontrará el público en la sucursal de la casa Olaso, plaza de la Congregación, frente á la iglesia.

Ternera lechal todos los días en casa de Olaso, Guerrero, 27, y plaza de la Merced, núm. 10.

CÍRCULO DE BELLAS ARTES

Primer Salón de Humoristas

Tres dibujantes y un cubista

José Barreira

Dentro de los artistas que se dedican á trabajar los elementos decorativos en sus composiciones, José Barreira es un valor reconocido y acreditado.

Fiel á su procedimiento, llevó á la Exposición de Humoristas dos notas cómicas de muy buen efecto, admirablemente compuestas.

Ernesto Guasp, da cuatro obras que llaman la atención, singularmente la que se refiere á fútbol, el donsainer «Dimoni» y la caricatura.

Tenemos la seguridad de que perseverando en su trabajo, conseguirá crearse una reputación justa y merecida.

Rodríguez Flores

De otro dibujante de los de casa, vamos á ocuparnos, aun cuando sea sucintamente porque no se pueda nunca ni sospechar siquiera que mueve nuestra pluma parcialidad alguna, por lo que en cuantas manifestaciones hagamos, consideramos siempre que el público las ha de recibir juzgándolas con arreglo á su criterio y como la más sincera de nuestras opiniones en todo momento.

Luis Alcaraz Cortés se reveló desde las columnas de nuestro periódico, aun cuando fuera por su arte ya conocido, como un formidable dibujante de asuntos taurinos, notas de impresión hechas luchando con las nerviosidades del segundo que se pierde y del movimiento que apenas si se vislumbra entre el vuelo de una capa ó el brillo de unos alamares.

De su trabajo, nada diremos, por cuanto periódicamente los publicamos y fuera inmodestia calificarnos á nosotros mismos.

Ernesto Guasp

Dos obras expone que mueven al comentario más halagüeño, no sólo por la gracia que encierran, sino por el modo y la técnica con que están trazadas. Titúlanse «Entrando á gol» y «Un buen equipo». También es de elogiar el retrato de su hermano Manuel.

En el primer Salón de Humoristas se ha tomado á broma el arte ultramodernista (ya hablaremos de este asunto en tiempo oportuno); pero así y todo hay manifestaciones dignas de atención. Una de ellas, de Luis Rodríguez Flores, titulada «Extracción de raíces», y cuya explicación se dice en el catálogo vaya á pedirse al autor, es una ingeniosa composición cubista que sigue siendo cada vez más celebrada.

Los restantes trabajos de Rodríguez Flores, están todos bien realizados.

Luis Alcaraz Cortés

Acción Republicana

CASINO UNION REPUBLICANA

(Carrera de Encorts)

Se convoca á junta general ordinaria que se celebrará hoy, á las cuatro de la tarde. Se encarece la asistencia de los socios.—El presidente, Gabriel Jimeno.

CASINO REPUBLICANO EL EJEMPLO

Se convoca á junta general ordinaria para hoy, á las diez de la mañana, por primera convocatoria, y á las cinco y media de la tarde por segunda.

Puntos á tratar: Dación de cuentas, renovación de cargos y preguntas y proposiciones.—El secretario, José Vidal.

TAUROMAQUIA

La novillada de hoy

Esta tarde, á las cuatro y media, se verificará corrida de novillos, lidiándose seis de Manuel Rincón, y actuando de matadores los valientes diestros Antonio Posada, Luis Fuentes Bejarano y Martín Agüero.

"Choteo"

Hemos recibido el número 44 del semanario taurino «Choteo», cuya portada la dedica al diestro valenciano Chaves, y cuyo texto, así como los demás grabados y fotografías, reflejan la actualidad taurómaca de la semana.

UN FENÓMENO VISUAL EXTRAORDINARIO

Ve á través de los cuerpos opacos, sin que haya nada oculto á su vista

En la zona de lo fantástico.-Un caso tan maravilloso como los cuentos de Poe y de Wells.-La hora de un reloj, vista á través de la tapa

Actualmente está apasionando á determinadas personalidades de la ciencia un fenómeno curioso, que descubre hasta dónde la posibilidad de la naturaleza humana hacia extraordinarias perceptibilidades es varia é infinita. Se trata de algo que cae, por su aspecto, dentro de la zona de lo fantástico. Un nuevo sentido sobre los de la vista, el olfato, el oído y el tacto. Tan maravilloso como si en Geometría se hallara una nueva dimensión. Es un muchacho de dieciocho años, que tiene la extraña facultad de ver á través de los cuerpos opacos—¡Mirada de rayos X, verdaderamente!—El fenómeno, ¿no produce cierta sensación de algo de sobrenatural? Es la fantasía de esos admirables soñadores Poe y Wells, hecha realidad. ¿Recordáis aquel bello cuento del novelista inglés en que nos cuenta el fracaso de un hombre dotado de vista en el país de los ciegos? Los ciegos suplen su órgano visual por el tacto, y tienen su poder de percepción exterior absoluto. En el maravilloso cuento de Wells queda derrotado el refrán «En tierra de ciegos, el tuerto es rey».

Un sér humano capaz de ver á través de cuerpos opacos, ¿no es un caso tan asombroso que desconcierta y hace desconfiar de la verdad física? El primer movimiento es de desconfianza, de sospechar que como en esos juegos sorprendentes de los escamoteadores, habrá en la caja mágica un doble fondo. Pero aquí, en este caso, por fantástico que pueda parecer á nuestros lectores, se trata de una verdad científica.

Un sentido más es inaudito, y puestos á fantasear un poco, en gracia de lo extraño del fenómeno, ¿no es posible que en la Naturaleza existan multitud de fuerzas desconocidas para nosotros, precisamente por no tener el órgano receptor? Para nosotros existen los olores, porque tenemos olfato; y existe el sonido, porque tenemos oído; pero, ¿no habrá otras «cosas» que no somos capaces de sospechar siquiera porque no tenemos la virtud adecuada para apreciarlas? Estamos, así, dentro del campo de la maravilla, de la fantasía, de lo desconcertante...

Un sér dotado de una cualidad así, indudablemente tendría un poderío y recibiría unas sensaciones inconcebibles. Como aquel personaje del cuento de la capa, que hacía invisible al que se la ponía; como la lámpara maravillosa de Aladino... es la vista á través de cuerpos opacos. Es la máxima curiosidad cumplida. La humanidad, que ha ensanchado y acrecido su zona intelectual, por el espolique de la curiosidad, de ese afán que ha llevado á los hombres á averiguar—como los niños sienten la curiosidad de ver lo que tiene dentro sus juguetes—, la curiosidad que es como el huesecillo de las frutas, que está en el centro y sirviéndolas de cuna, ha sido sin duda el camino para llegar al estado de civilización en que nos encontramos. Pues he aquí la curiosidad cumplida en este fenómeno. No hay puerta cerrada, ni hay caja de hierro, ni vestidos, ni muros que oculten el contenido. Para verlo todo, descubrir los secretos más íntimos, ¿no es, en definitiva, sufrir continuadas decepciones? Comprender, como ver, es terminar una ilusión, y una curiosidad es el término de su encanto...

Se trata del hijo del señor marqués de Santacasa. Un joven de dieciocho años, que tiene esa facultad portentosa de ver á través de cuerpos opacos. Uno de los primeros en apreciar este fenómeno ha sido el ilustre doctor y ex ministro liberal don Amalio Jimeno. Comprenderéis ahora, al haberos pronunciado estos nombres, que se trata de algo efectivo, y no de una fantasía. El caso es tan extraordinario, que don Amalio Jimeno y otros ilustres doctores lo están estudiando preferentemente.

Hace unos días fué presentado á varios hombres de ciencia en el Museo de Ingenieros. El catedrático señor Carracido puso en una hora su reloj, y á través de la tapa el hijo del marqués de Santacasa vió que las manillas marcaban las dos y media. Abierta la tapa, resultó que así era.

Después se le sometió á otra experiencia. El señor Jimeno recortó un trozo de periódico, sin que nadie lo viera ni aun él mismo y lo guardó en una caja de cigarrillos. A través del metal de la caja leyó la palabra «Noticias», impresa en letras mayúsculas y con la ese algo cortada por las tijeras. Luego leyó también el epígrafe de un artículo titulado «Panorama». Estas pruebas resultaron también exactas.

El fenómeno, no es realmente nuevo más que en parte. Se han dado casos, y ya de ellos se han ocupado altas mentalidades de la medicina europea, de personas que podían leer merced al tacto (no siendo las letras de relieve, naturalmente, pues entonces no tendría nada de extraño). Pero sin uso del tacto, simplemente con la potencialidad de la mirada, mirada verdaderamente taladradora, no se conocen casos.

Pocos días después de esta prueba relatada, se ha verificado otra en la Academia de Ciencias, á la que acudió un gran número de personalidades. Esto influyó en el ánimo del hijo del marqués de Santacasa y no pudo realizar más que una experiencia: la de la hora de un reloj cerrado. La preocupación ante tantas personas, el azoramiento, el no tener un propósito de lucimiento, hicieron que no pudiera realizar otras pruebas. Porque hay que tener en cuenta que ve á través de los cuerpos opacos; pero no cuando se lo propone, pues no siempre está en condiciones para ello, por tener la extraña facultad visual tanto de carácter físico como de psíquico.

En la Academia de Ciencias se ha formado una comisión, en la que figuran, entre otras personalidades, los señores Amalio Jimeno, Torres Quevedo y Casares, la cual observará y estudiará ampliamente el fenómeno. Dentro de unos días se reunirán en casa del marqués de Santacasa y realizarán nuevas y más importantes experiencias.

JOSE CASTELLON.

Lo que nos cuesta el protectorado civil

Según datos de la Intervención civil de Guerra y Marina, los pagos efectuados durante el ejercicio 1922-23 por obligaciones de la Sección 13 del presupuesto, «Acción en Marruecos», ascienden á 405.524.372 pesetas, incluyendo 79.881.897 de los efectuados por resultas de ejercicios cerrados, sumando por tanto los pagos por gastos del ejercicio, 325.642.475 pesetas La cantidad presupuestada fué de 328.844.835 pesetas. Ofrecen aumento: Guerra, cantidad presupuestada, 279.134.070 pesetas; gastadas, 372:890.873; diferencia, 93.756.803 pesetas; y Trabajo, calculados, 29.000; pagos efectuados, pesetas 2.805.632; diferencia, 2,776,632. Ofrecen baja: Estado, gastos calculados, pesetas, 32.901.424; pagos efectuados, pesetas, 19.721.742; diferencia, 13,179,682 pesetas; Marina, cantidad fijada en el presupuesto, 7.978.451; pagos realizados, 5,570,862; diferencia, 2.407.589 pesetas; Gobernación, gastos calculados y aprobados en el presupuesto 1922-23, 2.838.440; pagos hechos, 2.809.938; diferencia, 28,502; Instrucción, pagos efectuados, 90.356; diferencia, 9,644 pesetas; Fomento, gastos calculados, 5.863.000; pagos realizados, 1.634.970; diferencia, pesetas 4.228.030. Suman las diferencias en menos 19.853.447 pesetas, y las diferencias en más 96.533.435, resultando un exceso de gastos sobre lo calculado de 76.679.988 pesetas.

En el presupuesto de Estado sigue el escandaloso chorro libre del artículo único del capítulo V; este capítulo es el de gastos diversos—secretos—, calculados en 500 mil pesetas, pero en el que se gastan 3.272.514. Para atender á los gastos que ocasionen las fuerzas de policía indígena, se fija la cantidad de 14.074.524 pesetas, efectuándose pagos por valor de 4.399,702 pesetas. Las Cortes fijaron en 8.500,000 pesetas la subvención al Jalifa para enjugar el déficit de su presupuesto; se han pagado 12.879.277 por resultas de ejercicios cerrados, pero ni una peseta con cargo al presupuesto de 1922-23. De todo esto se desprende que la diferencia en menos es ficticia, ya que en el presente ejercicio se pagarán por resultas de ejercicios cerrados la mayoría de las obligaciones del Estado, que en el anterior ejercicio no fueron pagadas, entre ellas las 8.500.000 pesetas de la subvención al Jalifa. A mayor abundamiento hemos de señalar que en 1921-22 los gastos de Estado en Marruecos ascendieron á 7.363.275 pesetas, habiéndose gastado por tanto en el último ejercicio pesetas 12.358.467 más que en el anterior

De los gastos de Guerra en Marruecos más vale no hablar, porque se exalta el espíritu más templado viendo cómo se derrochan los millones que tanta falta hacen en España para obras públicas y cultura, amparando empresas mineras; solamente con el importe de las raciones de pienso, que el presupuesto fija en 7.458.045, á 3,20 pesetas, pero que no es aventurado calcular en 9.500.000 las pagadas y consumidas por las bestias de silla, tiro y carga, y por las caballerías de los jefes y oficiales, había para hacer anualmente en España obras de regadío que proporcionarían la alegría y el bienestar de 10.000 familias españolas.

ENSEÑANZA

"Reformas pedagógicas en España"

Hemos recibido el interesante folleto, así intitulado, debido á la actividad del insigne pedagogo belga Mr. Alexis Shuys, y en el cual refleja el autor los progresos observados en el orden de la enseñanza española durante los últimos treinta años.

El señor Shuys asistió en 1892 al Congreso pedagógico hispano-americano, que se celebró en Madrid, con motivo del IV Centenario del descubrimiento de América, y el año último estuvo nuevamente en España, visitando, entre otras provincias, las de Baleares, Barcelona, Valencia y Madrid. En todas ellas desarrolló el señor Shuys interesantísimas conferencias. La que dió en el Ateneo Científico de nuestra ciudad estuvo relacionada con la evolución y carácter de los trabajos manuales en la escuela, que fué muy celebrada y aplaudida.

A su regreso de España, el señor Shuys ha dado á la publicidad esta nueva producción en la que analiza el estado actual de la escuela española y de las instituciones pedagógicas de nuestra nación. Hablando de Valencia, á la que dedica grandes elogios, presenta un documentado y profundo estudio del insigne valenciano Juan Luis Vives, «el gran pedagogo del Renacimiento», divulgando las notas de sus obras y los puntos más originales de sus doctrinas.

Felicitamos al ilustre pedagogo belga por su notable trabajo y le agradecemos profundamente los términos encomiásticos con que enaltece á nuestra ciudad y á uno de sus hijos pretéritos más gloriosos.

Entre las que han sido interesadas del ministro y director general, figuran las siguientes de la Asociación Nacional del Magisterio:

Que el «certificado de cultura general» capacite para comenzar los estudios en los institutos, sin el actual examen de ingreso.

Que no se impida la actuación en oposiciones libres de los maestros que hayan cumplido treinta y cinco años de edad.

Que se aminore el rigor por que se rige la concesión de las sustituciones.

Que á los maestros del segundo escalafón se les permita servir en poblaciones cuyo censo llegue á mil habitantes.

Que sean aclarados los artículos 84 y 85 respecto á las posibilidades de reunirse los maestros consortes cuando figuren en escalafones distintos, ó sea, uno en el primer escalafón y otro en el de derechos limitados.

Ministerio de Educación, Cultura y Deporte 2012

SOCIEDAD ANÓNIMA
VOLTA
Maquinaria eléctrica
y de riegos
PASCUAL Y GENIS, 26
VALENCIA

TEATROS

TEATRO PLAZA DE TOROS

La verbena de anoche.-Caballé, con su compañía, viene á la plaza de Toros

Gran lleno el de anoche, como en las famosas veladas de la Feria, en que no se cabe en el anchuroso circo, convertido en teatro. No se cabía, merced á la atracción de la verbena, que ofreció la empresa en atención á lo favorecidos que se ven los espectáculos nocturnos.

Fué un éxito magnífico para los artistas que interpretaron «Los Calabreses» y «La Dogaresa», particularmente para las tiples Amparito Alarcón, Emilia Clement y el barítono Luis Moreno, á quien se ovacionó calurosamente.

Las rifas del pato, con las 50 pelas debajo del ala, como igualmente el regalo de otros objetos produjeron la consiguiente algazara y dieron á la función los caracteres típicos de verbena.

Ahora una noticia, que será recibida con toda complacencia por los admiradores del famoso artista Federico Caballé: el gran barítono, con lo más selecto de su compañía, debutará el 19 del actual para actuar por espacio de buen número de noches. Se formalizó el contrato á última hora y seguramente será un motivo para renovar los éxitos de la temporada del teatro Principal.

OBRERAS

El mitin de la Unión de Empleados de Banca, Bolsa y Comercio

En el mitin celebrado anoche en el local de la Constructora Valenciana por los dependientes de Comercio, Banca y Bolsa, se ha dado la nota vibrante, enérgica de que en Valencia se defiende con verdadero entusiasmo el derecho que corresponde á todo trabajador consciente. Los oradores se extendieron en consideraciones sobre la actuación del llamado Sindicato libre, el cual ostenta en sí el sello de las últimas convulsiones burguesas en su agonizante actuación, denigrante por cierto.

Prueba fehaciente de ello es el poco arraigo que esta institución ha tenido en el verdadero elemento trabajador.

Sentados algunos precedentes sobre el proceder poco escrupuloso de los individuos directores de ese movimiento, es aclamado el que los dependientes de Comercio, Banca y Bolsa se organicen al margen de este Sindicato, para lo cual se convoca para el día 11, á una Asamblea que tendrá efecto en el local de la Constructora Valenciana, calle del Mar, 57, para la aprobación del reglamento de la Unión de Empleados de Banca, Bolsa y Comercio.

Sindicato único del ramo de la construcción: (Sección de piedra artificial y cemento armado).—Esta entidad celebrará junta general ordinaria el martes, á las seis de la tarde, para tratar el siguiente orden del día: Aprobación y lectura del acta anterior, aprobación de las cuentas del segundo semestre, renovación de cargos, tratar de la disolución del taller Galindo y asuntos generales.

Dadas las cosas á tratar, se ruega la puntual asistencia.—La administrativa.

Carpinteros La Unión.—Se convoca á junta general extraordinaria para hoy, á las diez de la mañana, en nuestro domicilio social, Almas, 13.

A los trabajadores.-A la opinión pública

La tragedia sin interrupción que en Cataluña se viene desarrollando, y principalmente en Barcelona, nos impele á hacer un nuevo llamamiento al pueblo trabajador valenciano y á los hombres de conciencia liberal, para que se sumen á la obra que hemos emprendido contra la plutocracia catalana, causa de todas las vicisitudes porque aquella hermosa y fecunda región está pasando.

Para dar cuenta de la situación y desarrollo del conflicto del Sindicato del transporte, de Barcelona, y de las causas que han motivado el que declaremos el boicot á todos los productos ó mercancías de Cataluña, se convoca á un mitin para hoy domingo, á las diez de la mañana, en el teatro de la Marina, del Grao, en el que, además de compañeros de la organización, tomarán parte prestigiosos elementos de la localidad.

Esperamos que todos haréis acto de presencia en este comicio, para patentizar nuestra solidaridad con los bravos camaradas que tan valientemente están sosteniendo esa épica lucha con la burguesía más reaccionaria de España.

Os saludan por la organización de Valencia, los Comités.

Colonias escolares

Junta Valenciana

Cuarta lista de donativos.

Anterior, 827,50 pesetas.

Banco de Vizcaya, 50 pesetas; señora condesa viuda de Gomar, 60; don Enrique Nuere, 10; don José Luis y doña Carmen Nuere, 15; Centro Aragonés, 15; don Ricardo Ibáñez Sánchez, 5; maestro de la escuela calle Salinas, 15; señores Parra y Prats, 15; don Ramón Gómez Ferrer, 100; don M. Duate Sales, 50; Cámara Oficial de Comercio, 50; don Pedro Merenciano, 25; Pepito, Conchita y Albertito Montero Navas, 6; Casa de la Democracia, 25; don Antonio Martí, 15; señores empleados de la Cámara Oficial de Comercio, 15; don Tomás Dasí, 50; profesorado del Grupo Cervantes (sección niñas), 35; Mutualidad escolar El Bienestar del Grupo Cervantes (sección niñas), 25; Asociación maestros nacionales de los cuatro distritos de la capital, 50; doña Pura Latorre y alumnas de la escuela al aire libre, 20; don Rafael Rodríguez Estellés, 2; don Antonio Merino Conde, 2; don Rafael Picó, 2; don Enrique Vila 5; don José Plasencia, 5; don Ramón Oliver, 5; Casa Asea, 5; don Ramón Llopis, 100; Escuela Cirilo Amorós, regentada por don Ricardo Vilar, 12.—Total, pesetas 1.526,50.

Escuela laica La Luz

Sigue la junta de estas escuelas recibiendo donativos para la colonia que el próximo mes de Agosto ha de salir para Alborache, pueblo pintoresco, de ricas aguas y elevadas montañas, de espléndidos panoramas.

He aquí las cantidades recibidas hasta la fecha:

Suma anterior, 294,50 pesetas.

Don Antonio Alarcó, 2; pesetas; don Juan Antonio Juan, 1; don Salvador Soler, 5; don Julio Romero, 5; don Manuel Castro, 3; don Héctor Bogani, 5; don Emilio Berenguer, 5; don Jerónimo Samper, 2; don Eduardo Ipa, 2,50; don Vicente Sellés, 2; don Rafael Ruiz, 5.

Total, 322.

Sigue abierta la suscripción y se reciben donativos en la escuela, Mendizábal, 10, Ruzafa.

Casa de la Democracia

Cuarta lista de donativos recibidos con destino á la colonia que organiza esta sociedad:

Suma anterior, 502,50 pesetas.

Alberto López, 2 pesetas; Bautista Mateu, 1; Salvador Portillo, 1; Julián Herrero, 1; Francisco Cucarella, 1; Angel Payá, 3; José Barrera, 3; José Guanter, 2; José Cebrián, 2; Marcos Granell, 0,50; Ramón Monfort, 1; José Collado, 1; León de Pedro, 2; Arturo Suay, 25; Rafael Giner, 1; Francisco Alcalá, 0,50; Emilio Pastor, 0,25; Juan Alcayne, 2; Antonio Pérez, 2; Vicente Tatay, 2; D. M. E., 2; Gil Vigo, 1; Jaime Blat, 1; Vicente Marco, 1; Bernardo Badenes, 1,50; José María Carvajal, 0,50; Bautista Andrés, 1; Casimiro Guijarro, 0,25; Mateo Alfonso, 5; Julián Andrés, 5; Agustín Martí, 5; José Villar, 0,50; Benigno de las Heras, 0,50: Juan Bautista Mateo, 3; Ibera Boix, 1; Dionisio Catalán, Pensión Suay, 25; Teresa Broch, 0,50; Lolita García, 5; Ernesto Marco, 5; Bautista Benavent, 2; José Aucejo, 5; Emilio Narbona, 1; Luis Alcácer, 7; Ricardo García, 1; Hermanos Ros, 2; Hermanos Benavent, 1; Heriberta Yuste, 1; Daniel García, 2,50; Isidro Verdaguer, 1.

Total, 643 pesetas.

Stadium Valenciano

Una obra de valencianismo

Quienes hace poco más de tres meses vieron comenzar las obras del gran Stadium Valenciano, y exclamaron: «esto es una locura; el día en que venga una gran avenida, se acabó el Stadium», se equivocaron totalmente.

El Stadium Valenciano va adquiriendo forma y de un cauce lleno de charcas maloliente, sobre las que aleteaban milenarios ejércitos de mosquitos, surgió la gran pista actual y terminándose está el graderío, que por su grandeza recuerda los circos romanos.

El Stadium Valenciano será orgullo de Valencia, porque nada tiene que envidiar á los mayores del mundo, ya que en sus palcos y graderío puede acondicionar 24.000 espectadores y seguramente 50.000 de pie.

La entidad constructora, á cuyo frente figura un queridísimo y antiguo amigo nuestro, don Vicente Ferrer Peset, valenciano de nacimiento y de corazón, invitó ayer tarde á la Prensa local, con objeto de que visitase las obras y conociese con exactitud el desarrollo total del pensamiento, que si grande es en la concepción, seguramente será mayor al llevarlo á la práctica.

A la invitación acudieron representantes de los periódicos locales, que acompañados de los señores Pastor, Sánchez y Ferrer Peset, visitaron las obras.

Para que el público se forme idea de lo que allí se hace y cómo se hace, basta decir que se ha levantado un cuerpo de edificio en cuyos bajos se han instalado amplísimos locales para el servicio de café y restaurant; waters para señoras, con lujosos servicios de tocador; habitaciones lujosas para equipiers, con cuartos de baño y duchas; posta sanitaria con servicio de camas y material médico necesario; teléfono público y cuanto es indispensable para un Stadium donde no sólo se jugará á foot-ball, sino que se instalarán: patín, tennis, pista para carreras de bicicletas, motos y caballos, etc.

La fachada de este cuerpo de edificio, que da frente al Temple, es de depurado gusto arquitectónico.

El servicio de agua será espléndido y servido por 36 bocas de riego para agua de alta presión; en el café se instalarán 400 mesas y sobre la pista sólo derramarán clara luz 40 arcos con un total de 100.000 bujías.

Esto es, y algo más, que merece ser conocido de los lectores de EL PUEBLO, lo que vieron ayer los representantes de la Prensa local, que fueron obsequiados con espléndido lunch por los concesionarios del Stadium, obra de la que es alma don Vicente Ferrer Peset. La obra del Stadium por su grandeza y por su desarrollo, necesitaba, para realizarse, los esfuerzos de un gran valenciano. Así se concibe y así es.

Entierro de doña Pepita Ortiz Bau

La conducción á la última morada del cadáver de doña Pepita Ortiz Bau de Torres constituyó ayer á mediodía una solemne y sentida manifestación de duelo, no sólo por las numerosas personas que quisieron rendir el último tributo á los restos de la distinguida dama, sino por la calidad de las mismas. Comerciantes é industriales, artistas, políticos, periodistas, muchos amigos del hermano de la finada don Ramón Ortiz Bau, hicieron acto de presencia en tan triste acto.

Tras el lujoso féretro iba un carruaje lleno de hermosas coronas de flores naturales, ofrenda de la familia y de los íntimos de la casa.

Presidían el duelo el hijo de la finada don Julio, el hermano de la misma don Ramón, don Vicente Criticán y un sacerdote.

En la plaza de San Agsutín fué despedido el duelo, desfilando ante la presidencia centenares de personas de todas las clases sociales.

Reiteramos nuestro pésame sentido á la familia de doña Pepita Ortiz Bau.

ULTIMO DIA DE LA PRESENTE TEMPORADA, por REFORMAS en el LOCAL

OLYMPIA

Para hoy, sesión contínua desde las 3'30 tarde

PROGRAMA

Las dos jornadas de la película de aventuras

MACISTE, SALVADO DE LAS AGUAS

OCHO PARTES

La delicada comedia de maravillosa fotografía y presentación lujosísima, titulada

EL NOVIO A CREDITO

CINCO PARTES

INAUGURANDOSE LA PROXIMA TEMPORADA de SEPTIEMBRE

PARQUE VICTORIA EUGENIA

AVENIDA DE VICTORIA EUGENIA

(ENTRE GRAN VIA y PI Y MARGALL)

COMPAÑIA VALENCIANA

Director: Vicente Broseta

A las 10 noche: La hermosa comedia, en tres actos

TRES ROSES EN UN POMELL

INTERMEDIOS MUSICALES

Sociedad de Aguas Potables y Mejoras de Valencia

Gran Vía, número 19, entresuelo

Horas de oficina: De 9 á 2 y de 3 á 6 tarde

ANALISIS de pozos, practicados por el Laboratorio Municipal durante el año 1920

Agua de alta presión.—24 análisis—buena y sin coli.
Agua de pozos entubados.—51 análisis—con coli 33 pozos.
Agua de pozos ordinarios.—110 análisis con coli 110 pozos.

ABONO para propietarios.---Desde 40 CÉNTIMOS metro cúbico en adelante.

ABONOS para inquilinos.—Esta Sociedad se encarga de colocar por cuenta de la misma, la instalación, así como de conservarla.

Por SEIS PESETAS al mes, aproximadamente y sin hacer ningún gasto el inquilino, puede tener 150 LITROS DIARIOS, ó sea alrededor de quince cántaros de agua pura.

En la Audiencia

En la sección primera continuó ayer la vista de la causa sobre robo, que se sigue contra María del Carmen Mayor y Salvador Fortea.

Informaron el fiscal don José García Martínez, los letrados don Fernando Cuesta y don Amador Sanchis, y el presidente del tribunal de Derecho, don Pedro Martínez Muñoz.

El fallo del Jurado ha sido absolutorio.

En la Sala segunda se vieron tres causas, seguidas contra: María Sierra, por lesiones; Juan y Vicente Canet García, por hurto, y Francisco Vilanova Estors, por lesiones.

Intervinieron: el fiscal don José García Torres, en las tres causas; como defensores, los letrados don Juan Arial, en la primera; don Luis Buixareu y don Rafael Guixeres, en las restantes, y como acusador privado, don Eduardo Pérez López.

En una vistilla sobre apelación de auto de procesamiento, dictado por el juez de Sueca, en causa sobre prolongación de funciones, intervino el abogado don Buenaventura Guillén Engo.

Toro corrido

Mañana se expenderá exquisita carne de Terrones, á precios económicos, en los siguientes establecimientos:

Borrull, 21, casa Fernando; Elíseo (padre é hijo), mercado de Jerusalén, y Cano, mercado de Colón, caseta número 8.

CÍRCULOS

Asociación de Obreros en General.—Celebrará baile familiar hoy, de diez y media á una y media.

Fraternidad Republicana de Ruzafa.—Hoy, de diez á una, celebrará baile familiar, organizado por la juventud de este casino, que será amenizado por una brillante banda de música.

Quedan invitados los socios y familias.

El Micalet.—Celebrará función de prácticas hoy, á las 9,30 de la noche, poniéndose en escena las aplaudidas comedias «Monomanía torera» y «Los semidioses».

Centro Instructivo Republicano del distrito de la Audiencia.—Celebrará un gran baile familiar de diez á una de la madrugada, amenizado por una brillante banda.

Sport Club.—Esta sociedad celebrará baile familiar en el Skating del paseo de la Alameda, hoy de cinco á ocho tarde.

¡FUMADORES!
USAD MI PAPEL
DELICIOSO Y EXTRAFINO PAPEL DE FUMAR
100 HOJAS ESTUCHE INGLÉS
10 CENTIMOS

En una carta fechada en 1838 y dirigida á Clara Wich, refiere lo siguiente:

«Voy á comunicarle un presentimiento que he tenido y que me ha obsesionado del 24 al 27 de Marzo, mientras estaba absorbido por una de mis nuevas composiciones. Existe en ella cierto pasaje que me preocupa y alguien parecía repetirme, desde lo más profundo de su corazón: «Ach Gott» (¡Ah, Dios mío!) Mientras componía, veía cosas fúnebres, ataúdes, rostros desesperados... Cuando terminé pensé el título que debía ponerle. El único que vino á mi imaginación fué: «Leichenphantasie» (fantasía fúnebre). ¿No es esto extraordinario? Estaba tan trastornado que las lágrimas arrasaban mis ojos sin saber realmente por qué. Erame imposible descubrir una razón que justificara esta tristeza. En aquel momento llegó la carta de Teresa y todo se explicó. Su cuñada le participaba que su hermano Eduardo acababa de morir.»

Schumann dió el título de «Nachtstüche» (Nocturno) á aquella composición que, primitivamente, debía titularse «Leichenphantasie».

Los presentimientos revisten todas las formas. Su examen formaría un volumen enorme. Señalaré todavía uno de los más extraordinarios, experimentado por una gran dama inglesa, Lady Eardley, que le ha referido al señor Myers en los siguientes términos:

«Siendo soltera—tenía 16 años—me sentí ligeramente enferma de sarampión. Vivía entonces con mis abuelos. Después de tres días de cama, me autorizaron para tomar un baño caliente. Contenta y sintiéndome mejor, fuí al cuarto de baño, cerré la puerta y me desnudé; pero en el preciso momento de meterme en el baño oí una voz que me dijo: «Abre la puerta.» La voz era clarísima. Venía del exterior y, sin embargo, en cierto modo, parecía salir de mí misma. No puedo decir si era voz de mujer ó de hombre. Sorprendida miré en torno mío. Naturalmente, no había nadie. Por segunda vez oí: «Abre la puerta.» Comencé á sentir miedo, diciéndome á mí misma: «Debo estar enferma ó loca»; pero no me sentía mal. Decidime á no pensar más en aquello y ya estaba en el baño, cuando oí por tercera vez—hasta creo que por cuarta—pronunciar las mismas palabras. De un salto abrí la puerta y entré de nuevo en el baño; pero al punto me desvanecí y caí de bruces en el agua. Afortunadamente, tuve tiempo de tirar del cordón de la campanilla y acudió la doncella. Según supe después me encontró con la cabeza sumergida en el agua. Me sacó del baño y quiso llevarme á mi alcoba, pero al salir, úí con la cabeza contra la puerta y esto me hizo recobrar el conocimiento. Si la puerta hubiese estado cerrada es seguro que me hubiera ahogado.»

¡Qué cosa más rara! ¿Qué voz era aquélla? ¿De dónde venía? Probablemente de la misma joven que quizás pensó en un probable desvanecimiento. ¡Qué variedad en todas estas advertencias incomprensibles! Sí; el alma humana está dotada de facultades que la ciencia actual desconoce.

Nuestra mentalidad psíquica, en general embotada por nuestro sér material, se manifiesta con evidencia en ciertos ejemplos históricos conocidísimos, pero mal explicados por el ciego escepticismo fisiológico de las escuelas modernas. Recordemos, entre otros, en la vida de Juana de Arco, los hechos siguientes:

«Juana dice al soldado de Chinón que le había injuriado en el momento de su entrada en el castillo: «¡Ah! Reniegas de Dios y, sin embargo, estás muy cerca de la muerte.» Aquella misma noche el soldado pereció ahogado á consecuencia de un accidente.»

Otras veces, las más frecuentes, es Juana misma la que afirma que está prevenida por «sus voces». En Vaucouleurs, sin haberlo visto jamás, se dirige sin titubear al señor de Bandricourt: «Lo reconocí—explica Juana—gracias á mi voz que me dijo: «¡Ese es!»

En Chinón, llevada á la presencia del rey, lo reconoce inmediatamente á pesar de los trescientos cortesanos entre los cuales se ocultaba disfrazado con un traje que no era el suyo. Pídele una entrevista íntima, en el curso de la cual le recuerda, para convencerle de su misión, los términos de una muda plegaria sobre su legitimidad puesta en duda, que el rey, solo en su oratorio, había elevado á Dios.

Son también sus voces quienes lo descubren que la espada de Carlos Martel está escondida en la iglesia de Santa Catalina de Fierbois y las que la despiertan en Orleáns cuando rendida de fatiga habíase arrojado sobre su lecho, ignorante del ataque á la Bastilla de Saint Loup, y las que le previenen que será herida por

de que el rey de Italia no ha muerto es que todos los barcos tienen izadas las banderas.» Una hora después, vuelve á la ventana y ve que todos los barcos tienen la bandera á media asta. Sorprendido del cambio, corre en busca de noticias y sabe que, aquella noche, el rey Humberto había sido asesinado. Presa de espanto por esta coincidencia, viene á consultarme como médico alienista y me pregunta si esta visión no indicará en él algún síntoma grave de trastorno cerebral... Lo tranquilicé, pero cuidé de tomar nota, tanto más cuanto que este hombre, perfectamente equilibrado, es, como le decía antes, digno de toda fe.

En espera de su contestación, le ruego perdone mi atrevimiento al dirigirme á usted sin tener el honor de conocerle personalmente y reciba mi admiración respetuosa.

Dr. L. Mougeri

Médico alienista del Hospital Real Italiano, calle Cabristán, 20, Constantinopla.»

Como se ve, existen aquí dos casos de telepatía análogos, aunque diferentes: 1.º, una muerte percibida despierto y á distancia, de Constantinopla á Génova; 2.º, asesinato del rey de Italia, conocido durante el sueño. La percepción de los dos hechos no es dudosa. ¿La explicación es la misma para ambos? En el primero existe probablemente una corriente particular entre la tía y el sobrino; en el segundo, una transmisión en ondas esféricas generales. Es difícil decidirse. Precisamente esta dificultad es lo que da valor al número de observaciones.

Dí las gracias al honorable médico por esta comunicación, que uní á las otras. Nadie tiene derecho á negar estos casos. No ver en ellos sino ilusiones es simplemente insensato; es negar el sol en pleno día. El sér humano es todavía para nosotros un misterio inexplorado. La ciencia de las escuelas anda hasta hoy por caminos extraviados y el que busque la verdad debe, en adelante, estar convencido de que existen «facultades del alma desconocidas»: las más importantes, por describir, por determinar y por explicar.

Mi opinión es que debemos estudiarlo todo sin ninguna idea preconcebida.

Francisco Sarcey, tuvo un día la amabilidad de enviarme una carta que había recibido en la que se hablaba de quiromancia, fechada el 22 de Marzo de 1899 y que comenzaba así:

«Quizá nadie admire tanto como yo su buen sentido, los excelentes principios que usted profesa y los consejos tan prudentes que propaga en sus crónicas; pero no es posible saberlo todo y el buen sentido, que es una de sus primeras cualidades (cosa rara), no le permite, estoy conforme, sondear lo que parece insondable. En esto es usted diametralmente opuesto á Flammarión, que posee el verdadero buen sentido científico: «No rechaza nada sin examen.»

A. de M.

22 de Marzo de 1899.»

Esta carta diserta luego sobre la quiromancia, asunto que no hemos de tratar aquí. Si he reproducido el párrafo en cuestión es con objeto de recordar cuánto cuidado hemos de poner en no desdeñar nada si queremos llegar, sin los obstáculos que crean las ideas preconcebidas, á determinar lo que hay de verdadero, de perfectamente real, en los fenómenos psíquicos. Sarcey fué tanto más amable al enviarme esta carta, cuanto que él no creía en estos fenómenos.

¡Y, sin embargo, qué numerosos son! ¡Qué irrecusables! No sigamos desdeñándolos.

Son facultades supranormales del alma, dignas de ser comprobadas, discutidas. No siempre es fácil. El caso siguiente me fué enviado desde Cette el 20 de Enero de 1921, y es uno de los que me han demostrado cuánta razón tenía yo al invitar, por medio de la Prensa, á las personas que han sentido estas impresiones, á comunicármelas en interés del progreso de nuestra instrucción general:

«Una noche, en Cette, salí del Gran Café, dejando en él á uno de mis mejores amigos, lleno de salud. Eran, exactamente, las doce. Llegué á mi casa, me acosté de muy buen humor y me dormí sin otra preocupación que la de gozar de un descanso bien ganado.

De pronto, á las tres de la madrugada, me despierto presa de una horrible pesadilla, me siento en el lecho y veo á mi amigo con el cráneo abierto, agonizante, diciéndome adiós y besándome. ¡Era espantoso! Todavía conservo fresca en la memoria aquella visión. Me levanto, me visto y espero á que amanezca, con la esperan-

Ministerio de Educación, Cultura y Deporte 2012

Cierre de la Lonja

—

Día 7 de Julio de 1923

ARROCES.

Benlloch, en cáscara, á 37,50 pesetas los 10 kilos.
Idem blanco corriente 00, á 54 ídem.
Idem blanco corriente 0, á 55 ídem.
Idem blanco núm. 1, á 56 ídem.
Idem blanco núm. 2, á 57 ídem.
Estos precios se entienden sin envase, sobre muelle ó estación.
Bomba, blanco, á 106 pesetas los 100 kilos.
Medianos, á 42,50 ídem.
Hacina, á 44,50 ídem.
Estos precios, con envase.

SALVADOS DE ARROZ.

Cilindros, de primera, á 23,50 pesetas los 100 kilos.
Idem de segunda, á 20,25 ídem.
Morret, á 38 pesetas ídem.
Esquellat, á 8 pesetas ídem.
Precios sin envase.
Nota facilitada por V. Pastor.

SALVADOS DE TRIGO.

Arenilla, á 37,25 pesetas los 100 kilos.
Cuarta primera, á 33 ídem.
Idem segunda, á 29 ídem.
Moreta candeal, á 28 ídem.
Idem de trigo duro, á 26 ídem.
Mediano, á 26 ídem.
Hoja candeal, á 32 ídem.
Precios con envase.
Nota facilitada por V. Pastor.

VARIOS.

Avena, á 32,50 pesetas los 100 kilos.
Cebada, á 28 ídem.
Habas, á 40 ídem.
Habones blancos, á 40 ídem.
Idem negros, á 44 ídem.
Yedros, á 41 ídem.
Con envase. Nota de R. Pons.

ACEITES.

Servido á domicilio.
De Oliva, de 22 á 25 pesetas arroba de 10,650 kilogramos.
Mani-China, de 18 á 19 ptas. ídem ídem.

DE SEMILLA (sin envase).

Mozambique á 170,50 pesetas los 100 kilogramos.
Bombay, de 170 á 180 ídem ídem.

INDUSTRIALES (con envase).

Coco, de 135 á 140 los 100 kilogramos.
Coromandel primera, á 165 ídem ídem.
Idem segunda, á 135 ídem ídem.
Linaza crudo, á 180 ídem ídem.
Idem cocido, á 185 ídem ídem.
Ricino primera presión, á 215 ídem ídem.
Idem segunda ídem á 195 ídem ídem.
Idem de orujo verde á 90 ídem ídem.
Amarillo natural, á 105 ídem ídem.
Idem colorado á 120 ídem ídem.

HARINAS.

Fuerzas:
Gran fuerza, á 87 pesetas los 100 kilos R.
Fuerza FF, á 75 ídem.
Idem F, á 70 ídem.
Idem FS, á 68 ídem.
Blancas:
A B C, á 64 ídem.
A A, á 60 ídem.
Doradas:
Tiernas, I, á 72 ídem.
Idem E, á 68 ídem.
Idem D, á 55 ídem.
Estos precios se entienden con envase y puesta la mercancía sobre estación salida ó domicilio del comprador si es de la capital ó pueblos cercanos.

ENVASES.

Para arroz de 80 kilogramos, 1,35 pesetas.
Idem íd. 50 íd., 1 íd.
Idem íd. 100 íd.d., 1,50 íd.
Nota del señor Cebrián.

TRIGOS.

Nota facilitada por V. Belenguer.

Del país, madrileño, de 36 á 38 pesetas los 100 kilos.
Idem de huerta, de 39 á 40 ídem.
Idem de Aragón, á 42 ídem, en el sitio de procedencia.
Idem candeal, de la Mancha, á 47 ídem ídem.
Idem andaluz, á 35 ídem ídem.
Extremeño, á 37 ídem ídem.
Nota facilitada por Ramón Pons.

MAIZ.

Del país, de 4,60 á 4,80 pesetas la barchilla.
Argentino, de 32,50 á 33 pesetas los 100 kilos.
Nota facilitada por el señor Pons.

CACAHUET (con envase).

Cacahuet dos granos, á 42,50 pesetas los 50 kilos.
Idem de segunda ídem, á 40 ídem.
Idem de tres y cuatro granos, á 52 ídem.
Idem mondado, á 106 pesetas los 100 kilos.
Idem en fábrica á 70 ídem.

ALUBIAS.

Pinet, á 109,50 pesetas los 100 kilos.
Francesas, á 94,50 ídem.
Amonquilí, á 100 ídem.
Precios con envase.
Extranjeras á 70 pesetas los 100 kilos.
Nota de R. Pons.

PULPAS.

De remolacha seca, á 290 pesetas la tonelada con envases de 40 kilogramos.
Nota de Pastor Fuertes.

GARBANZOS.

De Castilla, número 26, á 194 pesetas los 100 kilos.
Idem número 24, á 184.
Idem número 20, á 170 ídem.
Clase arrugados, para remojo, de 45-46 semillas, en 30 gramos, á 120 pesetas los 100 kilos.
Idem de 48-50 ídem, ídem, á 115 ídem.
Clase pelones, para remojo, de 48-50 semillas, en 30 gramos, á 98 ídem.
Idem de 56-60, ídem, á 82 ídem.
Idem de 68-74, ídem, sin existencias en plaza.
Debido al mal tiempo se ha retrasado este año la cosecha, y por ello no se puede apreciar, por el momento, á qué precios se harán las primeras operaciones.
Nota facilitada por C. Cubel.

CHUFAS.

Garbilladas, á 1,15 pesetas kilo.
Escogidas, á 1,05 ídem.
Corrientes, á 0,90 ídem.
Nota facilitada por Francisco Ros.

AZUCAR.

Blanquilla, de 175 á 176 pesetas los 100 kilogramos.
Caña 1.a, de 174 á 175 pesetas íd.
Caña 2.a, de 166 á 168 íd. íd.
Cortadillo, de 218 á 220 íd. íd.
Nota de P. Muñoz.

GANADO.

Peso matadero.
De cerda, blancos, á 32 pesetas la arroba.
Idem negros, á 31 ídem.
Lanar, carneros, á 3,40 pesetas kilo.
Idem ovejas, á 3,10 ídem.
Vacuno, novillos, á 3,30 ídem.
Idem vaca, á 2,85 ídem.
En cuadra, una peseta menos.
Nota facilitada por J. B. Cardo.

ABONOS.

Materias puras:
Sulfato de amoníaco 24,25 por 100 á 47 pesetas los 100 kilos.
Nitrato de sosa 15,16 ídem á 40,50.
Nitrato de cal 13 ídem á 36,50 ídem.
Sulfato de potasa 90,93 ídem á 33,50 ídem.
Cloruro de potasa 80,83 ídem á 25,50.
Cloruro de potasa 47,48 ídem á 19,50 ídem.
Cloruro de potasa 19,20 ídem á 11,50 ídem.
Superfosfato de hueso 18,20 ídem á 21,50 ídem.
Superfosfato de cal 10,20 ídem á 12,50.
Superfosfato de cal 16,18 ídem á 10,75.
Superfosfato de cal 15,17 ídem á 10 ídem.
Superfosfato de cal 13,15 ídem á 9.
Pezuña triturada á 41,50 ídem.
Asta triturada, á 37,50 ídem.
Azufre flor sublimado 98,99 por 100 á 39 ídem.
Sulfato de cobre 98,99 ídem á 93,50 ídem.
Con envase de origen.
Estos precios se entienden para mercancía puesta sobre carro Grao-Valencia. Para género puesto en sobre vagón, 0,50 más por 100 kilogramos. Unicamente los superfosfatos de cal tienen el mismo precio sobre carro que sobre vagón. El nitrato de cal va envasado en sacos impermeables de 100 kilos aproximadamente.
Nota de Leonardo Peris.

LANAS.

Valencianas, vellón, de 27 á 28 pesetas arroba de 12,780 kilogramos.
Extremeña ídem de 45 á 55 pesetas arroba de 11,500 ídem,
Añina á 24 ídem ídem de 12,780 ídem.
Nota de J. B. Cardo.

Impresiones

Persiste todo como ayer. No se esperan tampoco grandes movimientos de precios en un período de veinte días.

Hemos oído quejas de que la gente se retrae y no paga ni compra. Espera algo que no tiene nombre y no dá un paso.

LA UNICA AGENCIA

Ford

EL AUTOMÓVIL UNIVERSAL

que tiene COCHES de todos tipos para su entrega inmediata es la de

RAMON BURDEOS

AGENCIA OFICIAL DEL "FORD" EN VALENCIA

Colón, 26 :: Teléfono 1794

C. A. M. PARK

CORONA — GUILLEM DE CASTRO

TODAS LAS NOCHES, ESTUPENDO Y COLOSAL PROGRAMA DE CINE

ESTA TARDE DE CINCO Á OCHO

GRAN BAILE

EN LA GRAN PISTA

Á las 9'30: Continuación de la emocionante película

En las garras de la banda

La murga cómica LOS SIETE FEOS

NOTA.—El servicio de café entregará por cada consumación un tiket que servirá para el sorteo del jueves día 12.

CORONA (frente casa Beneficencia).

LIRICO

Sesión continua desde las cuatro de la tarde

Programa monstruo

1.º La crónica gráfica

ACTUALIDADES

Con los más importantes sucesos mundiales

2.º EXITO indiscutible de la interesantísima serie francesa

EL PACTO INFERNAL

Episodios 3.º, 4.º, 5.º, 6.º, 7.º y 8.º

3.º La graciosísima película

Doble suicidio

Programa para mañana

1.º La película cómica de gran éxito

Los novios de Mimí

2.º La magnífica creación artística de

María Jacobini

— EN —

El reclamo

De hermosísimos paisajes y emocionante asunto

3.º ESTRENO de los dos últimos episodios de

El pacto infernal

4.º ESTRENO de la regocijante película

Cónyuges llorados

En la semana próxima, la obra maestra de

MARIA JACOBINI

— EN —

La virgen loca

y el grandioso estreno de la serie monumental, exclusiva de Cinematográfica Verdaguer

El emperador de los pobres

que viene á Valencia decidido á repartir su inmensa fortuna.

En farmacias y droguerías

THE LAXO

CAJA, 1,50 PESETAS

Es el mejor purgante vegetal, por su eficacia, bondad y economía. No tiene rival contra el estreñimiento, curándolo pronto y bien.

Trinquete de Pelayo

Esta tarde, á las cinco, se jugará un grandioso partido en el que toman parte los afamados pelotaris Miñana de Simat, Peiró de Gandía y Bohigues de Pedreguer (rojos), contra Puchol de Liria, Meseguer de Sueca y Aranda de Vallada (azules).

Escalera cuerda, á 60 tantos. Retador, bando azul.

EDEN Barcas, 7

Grandes sesiones de varietés, á las 3'45 tarde y 9'45 noche.—40 bellísimas artistas, 40

Ultimas representaciones de la sugestiva estrella del género alegre LOLA MONTIEL

Grandioso éxito de la verdadera reina de los cantos regionales, flamencos y árabes

AICHA LA HEBREA

Exitazo de la gran troupe

LOS ARELLY — Esculturales señoritas con sus cuadros plásticos y todas las hermosas rumbistas.

Mañana lunes, doce grandiosos debuts, entre ellos MARGOT LA INDIA, LUZ EDEN, ROSARITO LA MAJA, ANTOÑITA LA CAÑI, HERMANAS DASSY, LOS ANTONETTY y la chispeante estrella ANGELITA ERO.

—— A LA TERMINACION DEL ESPECTACULO, GRAN SUPERTANGO ——

Clínica DENTAL

Profesores especialistas.-Sucesores de D. José Rey

Con nuestro DESVITO INSENSIBILIZADOR, aplicado á un diente ó muela, hacemos cesar en el acto el dolor más insufrible y garantizamos la insensibilidad completa y poder masticar el mismo día.

Dentaduras artificiales COMPLETAS desde 75 pesetas. Coronas, puentes y toda clase de trabajos americanos en oro

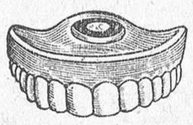

:—: PRECIOS ECONOMICOS :—:

HORAS DE CONSULTA

DE 9 A 1 Y DE 3 A 6 :: LOS DOMINGOS, SOLO DE 9 A 1

BARCAS, 3 (encima del horno del Puig).--VALENCIA

Entrada por la calle de Moratín

Teatro Ruzafa

CINEMATÓGRAFO DE VERANO

Hoy domingo, 8, de cuatro tarde á 12'30 noche

DOUGLAS FAIRBANKS en su creación

EL BUEN LADRÓN

Adaptación cinematográfica de de la popular zarzuela

Doloretes

Una cómica en dos partes

Madrid Concert Ribera, 2

El Music-Hall de moda.—El de las 35 caras bonitas

Todos los días dos grandiosas funciones de varietés, á las 3'45 tarde y 9'45 noche.

Grandes ovaciones á las hermosas artistas BLANQUITA DE VALENCIA, MARI DE LIS, SEGUR y NANFI

Gran éxito de ROSITA MORA, LOLITA X y de la cantadora de aires regionales MALAGUEÑITA.

Grandes ovaciones á la monísima bailarina

Maruja Palés

Estupendo éxito de la monísima estrella

Pitusilla

VALLE HERMOSO

Vino fino de mesa á 4 ptas. docena botellas; JEREZ, LICORES Y ANISADOS de todas clases y marcas á precios reducidos

13, PASCUAL Y GENÍS, 13

Servicio á domicilio

- CASA JOAQUÍN NAVARRO ZEA -

Cine MODERNO

— SALON DE MODA —

Hoy, grandioso programa, hoy

La gran información del natural

Revista Pathé

Prólogo y primera jornada de la sensacional película en seis jornadas

La reina de los gitanos:

Adaptación de la popular novela de GASTON LEROUX, publicada con gran expectación en «Le Matin», de París.

Maravillosos panoramas, gran presentación y artística fotografía, argumento de gran sensación é interés, magistralmente interpretada.

Es el mayor de los éxitos

Completará el disparate cómico

Vaya un notición

Precios de costumbre.

Mañana lunes, segunda jornada del gran exitazo

LA REINA DE LOS GITANOS

: Dr. Bellver García :

CIRUGIA, VIAS URINARIAS, VENEREO, SIFILI

::: ELECTRICIDAD MEDICA. — DIATERMIA :::

——— APLICACION DEL 606 ———

CONSULTA :::: DE 11 A 1 Y DE 6 A 8

Carniceros, 2, pral. (ESQUINA A LA DE SANTA TERESA)

PURGACIONES

El remedio más eficaz de los conocidos hasta hoy para curar las purgaciones, flujos blancos, irritaciones, gota militar, etcétera, es la inyección antiséptica Valentín Palacios.

Farmacia de Valentín Palacios, Bajada de San Francisco, 32. Valencia.

¡Preservativos!

La persona que desee comprar con toda reserva y garantía los mejores, finos y fuertes, verdaderamente irrompibles de todas las mejores marcas, diríjase siempre á LA INGLESA (nombre registrado), calle de San Vicente, 164. Entrada muy reservada por la escalerilla.

Policlínica "Unión Ferroviaria"

(AUTONOMÍA SANITARIA OBRERA)

Buenos Aires, 2

Consulta diaria gratuita de las siguientes especialidades:

Pecho y corazón.—Medicina general.—Cirugía general.—Matriz.—Piel, venéreo, sífilis.—Nerviosas y mentales.—Dientes y boca.—Estómago.—Nariz, garganta y oído.—Niños.—Ojos.

Aplicación gratuita del «606» y «914».

Horario, á la puerta.

Espectáculos

TEATRO RUZAFA
Gran sesión de cine de 3'30 tarde á 12'30 noche—Colosal programa.

PLAZA DE TOROS.
A las 9'45: La Dogaresa y La Montaría.

EDEN (Barcas, 7)
A las 3'30 y 9'45: Sesiones de varietés.—Todos los días debuts.

MADRID CONCERT (calle Ribera)
Todos los días dos sesiones de varietés.—A las 3'45 tarde y 9'45 noche.

CINE MODERNO
De 3'30 tarde á 12'30 noche: Gran sesión de cine.

TEATRO LIRICO
A las 3'30 y 9: Sesiones de cinematógrafo.—Películas de las mejores marcas.

CINEMA GINER (calle del Pilar).
Desde las 3'30 tarde sesión continua.—Películas de las mejores marcas.

PARQUE VICTORIA EUGENIA.
Comedia valenciana.—A las 10: Tres roses en un pomell.

za de que las distracciones del día harían desvanecer en mi cerebro la horrible pesadilla que le obsesionaba. A las siete de la mañana salgo de mi casa, en el preciso momento en que venían á prevenirme que mi pobre amigo Théaubon, encontrándose de visita en casa de una amiga, habíase visto obligado, por circunstancias que no son del caso relatar, á saltar por una ventana, fracturándose el cráneo, lo que habíale causado la muerte instántanea.

Absorto, aniquilado y siempre con la impresión de mi sueño, creí desvanecerme.

Lo que acabo de referir es la expresión de la verdad. Siento demasiada veneración y respeto por el gran sabio que es usted para contar una cosa sin que sea rigurosamente exacta.

Luis Périer.

Empleado del Ayuntamiento de Cette.»

¿Cómo interpretar esta visión?

¿Es el espíritu del narrador quien ha visto el accidente á distancia ó bien es el individuo el que se mostró?

Conocemos un número tan grande de casos de visiones á distancia, que optamos por la primera explicación.

Sin embargo, el autor de la carta no vió el accidente, sino á su amigo besándole, espirando con el cráneo fracturado.

Mas, por otra parte, si el individuo murió instantáneamente en un momento tan trágico para él, ¿podemos suponer que pensó en su amigo?

No es probable, pero sí posible, después de todo, pues acababa de separarse de él hacía tres horas.

Como se ve, la cuestión es compleja.

Voy á citar ahora un caso notabilísimo de sensación telepática de un accidente á distancia, sensación experimentada por una mujer, á propósito de su marido. Este caso está sacado de «Phantasms of the Living». Se trata del doctor Ollivier, médico de Huelgoat (Finisterre):

«El 10 de Octubre de 1881—escribe—me llamaron para prestar un servicio médico en una casa de campo, situada á tres leguas de la mía. La noche había cerrado, una noche muy obscura. Tomé un camino hondo, ordeado de árboles que formaban una bóveda por encima de mi cabeza. La noche era tan obscura que ni siquiera me permitía conducir mi caballo y lo dejé que marchara guiado por su instinto.

Serían las nueve de la noche. La senda por la cual caminaba en aquel momento estaba sembrada de gruesas piedras redondas y formaba una pendiente muy rápida. El caballo iba al paso, muy lentamente. De pronto las patas delanteras del animal se doblan y cae súbitamente de bruces. Yo fuí despedido por encima de su cabeza, y caí de espaldas contra el suelo, fracturándome una clavícula.

En aquel mismo momento mi mujer, que se estaba desnudando y se preparaba á acostarse, tuvo la sensación íntima de que yo acababa de sufrir un accidente. Fué presa de un temblor nervioso, rompió á llorar y llamó á la criada diciendo: «¡Venga, venga corriendo; tengo miedo! ¡A mi marido le ha ocurrido alguna desgracia y está muerto ó herido!» Hasta mi regreso no se separó de la criada ni cesó de llorar. Quería enviar á un hombre en mi busca; pero no sabía á qué pueblo había ido yo. Llegué á mi casa hacia la una de la madrugada. Llamé á la criada para que me alumbrase y le dije: «Estoy herido, no puedo mover la espalda.»

El presentimiento de mi mujer se había confirmado.

A. Ollivier.

Médico de Huelgoat (Finisterre).»

En mi colección conservo gran número de hechos análogos á éste, es decir, de sensaciones de desgracias, de accidentes, á distancia. Se leerá más adelante una casi idéntica á ésta experimentada tres cuartos de hora antes de que ocurriera.

La existencia real del alma humana se revela por el testimonio de facultades psíquicas que no pueden ser atribuídas á la materia y las que estamos lejos de haber estudiado suficientemente. El hombre no conoce aún su verdadera naturaleza. Está dotado de facultades apenas sospechadas que su evolución gradual desarrollará. Las escuelas de enseñanza clásica han equivocado el camino.

No se ve, ni se toca, ni se analiza, ni se diseca en el organismo humano sino lo que hay en él de más aparerente, de más superficial, de más grosero. Lo que posee de íntimamente sutil, lo ignoramos aún, no obstante ser su conocimiento lo más esencial.

El estudio analítico experimental de las facultades del alma debe sustituir en adelante á las ideas de la metafísica antigua y á las palabras que las representan. El pretendido conocimiento del alma consistía, efectivamente, en palabras. No había gran cosa de real en esas expresiones con las que nos hemos contentado durante tantos siglos y que jamás han enseñado nada. Otro método se impone en adelante. Este examen de las facultades del alma humana nos conducirá á darnos cuenta, lo más exactamente posible, de las observaciones positivas que las revelan y que van á poner en evidencia la realidad de hechos paradójicos todavía muy discutidos, como éstos:

La voluntad influyendo, sin la palabra, á distancia.

Las transmisiones psíquicas: telepatía.

La vista sin los ojos, por el espíritu.

La adivinación del porvenir.

Las manifestaciones de difuntos en el momento y después de la muerte.

Observaciones diversas é independientes, están de acuerdo entre ellas para afirmar que existe en el hombre un elemento psíquico en actividad, diferente de las propiedades de los sentidos materiales.

Al llegar aquí entramos en un mundo inmenso, más nuevo que el descubierto por Cristóbal Colón al llegar á las pretendidas Indias Occidentales.

¿Es acaso en su cerebro donde el sujeto magnetizado encuentra lo que dice cuando habla de cosas que no sabe, visita casas desconocidas para él, trata cuestiones que ignora, contesta en lenguas desconocidas, escucha el pensamiento y no las palabras, siente lo que piensa una persona próxima ó lejana, ó transporta su espíritu á distancia, describiendo escenas que no puede conocer?

Dejemos ya de fundar nuestros juicios sobre las apariencias materiales, sobre la fisiología clásica.

En general no se osa á mirar de frente á lo desconocido, á ponerlo en la pizarra, como un problema, como una ecuación. Existe tendencia á creer que se sabe todo (¡...!) y que lo que está fuera del cuadro de la ciencia no merece ser examinado.

Hace mucho tiempo, hacia el año 1865, era yo casi el único en Francia que afirmaba la conexión entre la actividad solar y las oscilaciones diarnas de la aguja imantada. Los astrónomos, entre otros el señor Fave, el más célebre con Le Verrier, aseguraba que yo estaba equivocado. Según ellos, las correspondencias señaladas eran debidas al azar.

La sentencia de Kepler, comparando el Sol á un imán: «Corpus Solis esse magnetium», era la mía, su humilde discípulo. Los físicos no la admitían. «El Sol—proclamaban—no puede ser magnético, puesto que el magnetismo de una barra de hierro se anula al calentarse.»

Pues, bien; el Sol, á pesar de sus 6.500 grados, es un hogar magnético, y ahora (1919) se ha encontrado el medio de «medir» hasta el magnetismo individual de las manchas. Y es que la ciencia se transforma ella misma. Estamos muy lejos de conocer «la realidad» de nada.

A propósito de las observaciones constantes que cada cual puede hacer sobre la diferencia entre la realidad y la apariencia, acaba de caer entre mis manos la siguiente nota que escribí en mi observatorio de Juvisy el 13 de Noviembre de 1917:

«En esta fría mañana, el disco solar es de un rojo ardiente. La atmósfera está impregnada de una bruma semitransparente. Hermoso paisaje de invierno, aunque muchos árboles guardan todavía su verde follaje. Algunos están amarillos y bermejos; muchos totalmente desnudos. Sí, á consecuencia de las condiciones atmosféricas, el Sol se nos ofreciera constantemente rojo, creeríamos que tal era su color normal. Nadie lo habría visto blanco jamás.

Así sucede con muchas cosas. Nuestras impresiones son la base de nuestros juicios.

Es quizás la centésima vez que yo veo el Sol así y que me hago las mismas reflexiones. Todas mis sensaciones pueden encontrarse en el mismo caso.»

Al transcribir esta nota puedo repetir lo que vengo diciendo desde hace cincuenta años. Si la atmósfera fuese más opaca ó estuviese constantemente cubierta de nubes, el Sol no hubiese sido jamás visible, ni las estrellas, ni el sistema del mundo, y la especie humana habría irremediablemente vivido en la ignorancia más absoluta de la realidad.

¿Qué pensar, pues, de los séres sensitivos? Son en grados diversos mucho más numerosos de lo que se piensa. Goethe y Schumann fueron tipos notables. Más adelante hablaremos de Goethe al tratar de los «dobles». Señalemos, de pasada, una curiosa observación telepática de Schumann.

Ministerio de Educación, Cultura y Deporte 2012

ARCHIVO MUNICIPAL VALENCIA

POR TELEGRAFO Y TELEFONO

LA NOTA POLÍTICA DEL DÍA

Se reproduce la cuestión personal entre Aguilera y Sánchez Guerra

Circulan rumores de un próximo lance personal.-Continúa la efervescencia por el problema de las responsabilidades

La "Gaceta"

Inserta las siguientes disposiciones:

Nombrando jefe superior de Administración al comisario de seguros don Miguel Núñez Bragado.

Nombrando vocales de la Junta de Colonización y repoblación interior á los señores marqués de Colombí, Raventós, marqués de Alonso Martínez y Bas.

Disponiendo el servicio de vigilancia en el campo de Gibraltar, por lo que se refiere á la represión del contrabando.

Anunciando para 1.º de Octubre próximo oposiciones para proveer diez plazas en el Cuerpo de Contabilidad del Estado.

El "Diario de la Guerra"

Inserta las siguientes disposiciones:

Nombrando ayudante de campo del general de brigada, señor Araal, al comandante de infantería, don Fernando Lozano.

Concediendo cruces rojas á varios jefes y oficiales de la Comandancia de Ceuta.

Disponiendo que el tiempo de permanencia en Xauen de los oficiales médicos no exceda de seis meses.

En la Presidencia

El marqués de Alhucemas ha manifestado que en Barcelona continúa alcanzando la huelga á coches y tranvías.

Añadió que la familia de don Alfonso marchará la semana próxima á Santander, llevándose al príncipe de Asturias.

Los últimos días ha paseado éste por la Castellana y el Retiro.

También marcha esta noche á Burgos el señor Gasset, quien regresará el lunes para asistir al Consejo.

Un periodista preguntó si don Alfonso iría también á Santander.

El presidente contestó:

—Como don Alfonso va en automóvil, no ha fijado fecha. Además, don Alfonso irá y vendrá con frecuencia á Santander.

Otro periodista preguntó acerca de la información de un periódico de la mañana, sobre planteamiento de una crisis parcial, por la cual saldrían del Gobierno dos ministros.

El marqués de Alhucemas contestó que era inexacto, pues está satisfecho de la colaboración de todos.

La situación en Barcelona

El ministro de la Gobernación manifestó esta mañana á los periodistas, que la situación de Barcelona era igual.

Ayer tarde fueron descargados 16 vapores sin ningún incidente.

Aun cuando parece que parte del ramo de la alimentación se ha declarado en huelga, la tranquilidad es completa.

Añadió que no se notaba boicotaje en otras provincias para los productos de Barcelona.

El señor Alba, indispuesto

El ministro de Estado, señor Alba, se halla indispuesto á consecuencia de un fuerte catarro.

Por este motivo se suspendieron las conferencias diplomáticas que debían celebrarse hoy.

Indulto del periodista Escartín

El ministro de la Guerra ha firmado una real orden indultando del resto de la pena, al periodista don Jesús Escartín.

Romanones, al campo

El presidente del Senado, señor conde de Romanones, marchará mañana al campo, y no regresará hasta el martes.

Reunión del Consejo Penitenciario

El Consejo superior penitenciario se ha reunido, presidido por el señor Argente.

Este manifestó á los periodistas, que entre los acuerdos tomados, figura, en primer término, la redacción del Reglamento orgánico del expresado Consejo.

También trataron del estado en que se hallan las prisiones de Sevilla, Orense y Liria.

Se acordó que el Consejo tenga un local adecuado y material necesario.

Consejo

El próximo lunes celebrarán Consejo los ministros en la Presidencia.

Toma de posesión

A las once de la mañana, ante el alto personal de la comisión de Seguros, dió posesión al nuevo titular, don Manuel Núñez Bragado, el subsecretario del Trabajo don Ramón de Castro, quien en nombre del ministro, hizo la presentación de los funcionarios.

Aprobación del ascenso de Sanjurjo

Se reunió el pleno del Consejo Supremo de Guerra y Marina.

Trató del ascenso á general de división del general Sanjurjo, y á general al coronel de Lusitania, don Luis Portal.

La impresión dominante era la de haber accedido á la concesión.

Se asegura que se ha informado en sentido negativo la propuesta de ascenso del general Cabanellas.

Inauguración

El ministro de Fomento saldrá esta noche para Burgos, con objeto de asistir á la inauguración del Pantano.

Conferencia militar

Hoy marchará á Jaca el general Villalba, para visitar aquel campo fortificado y dar una conferencia sobre ello ante el Estado Mayor Central.

La causa por el asesinato de Dato

El presidente de la Audiencia ha señalado la vista de la causa por el asesinato de Dato para el día 24 de Septiembre.

Jefe de estación atropellado

En la próxima estación del ferrocarril de Villella, en el momento en que el jefe de la estación trataba de evitar el atropello de unos niños, ha sido arrollado por el rápido de Santander, matándole.

Cecilio Pla

Mañana marchará á esa ciudad el artista Cecilio Pla, con el propósito de pasar el verano pintando en esa playa.

Derivaciones de la cuestión Sánchez Guerra-Aguilera

La cuestión Aguilera, que se creía ya terminada, ha tenido hoy una derivación inesperada.

Se dice que dos generales, que bien pudieran ser los señores Montán y Friedrich, han visitado á una persona que presenció el incidente entre los señores Aguilera y Sánchez Guerra, para que diga la verdad de lo ocurrido, con objeto de desmentir los errores publicados por algunos periódicos.

Los generales han recibido una nota del señor conde de Romenones acerca de la versión del incidente, cuya nota ha sido firmada por el general señor Aguilera, pero se ha negado á ello el señor Sánchez Guerra.

El conde de Romanones ha dicho que, siendo varias las versiones del incidente entre los señores Aguilera y Sánchez Guerra, conviene hacer constar que se llegó á vías de hecho por ambas partes, explicando seguidamente los trámites conocidos de reconciliación.

Como consecuencia de esta negativa, háblase nuevamente de un lance entre los señores Aguilera y Sánchez Guerra.

Adhesiones al general Aguilera

Continúan llegando adhesiones al presidente del Supremo de Guerra, general Aguilera.

Se han recibido tarjetas de generales, jefes y oficiales de varias guarniciones de España, entre ellas de dos muy importantes de la Península.

Unamuno, partidario de Aguilera

Uno de los amigos del señor Unamuno, ha dicho que este catedrático, en la lucha entablada por el general Aguilera contra los políticos, es partidario del primero, pues aunque parezca paradójico, es el verdadero defensor del poder civil.

En nombre de la supremacía del poder civil le muestra su entusiasmo por defender una causa justa al exigir las responsabilidades.

Al referirse al Consejo Supremo, le denomina el Tribunal Supremo Civil de Guerra y Marina, en razón á su patriótica civilidad.

Los propósitos del Ateneo

Se ha publicado una nota en los periódicos negando veracidad á los propósitos que se atribuyen á la Junta de gobierno del Ateneo.

Dice que el Ateneo sólo responde de los hechos que realizan sus órganos representativos.

Congreso de la Federación de Arte Rodado

Zaragoza.—El Congreso de la Federación Nacional del arte rodado, terminó ayer sus tareas, pronunciando discursos en la sesión de clausura los señores Alvarez, de Madrid, y Rius, de Zaragoza.

Se entregó la bandera que la Federación local regala á sus asociados, y se acordó que el próximo Congreso se celebre en Valencia.

Se ha agudizado la cuestión Sánchez Guerra-Aguilera

Después de las seis de la tarde, una verdadera nube de periodistas esperaba noticias en el portal del domicilio del general Aguilera.

Este no quiso recibir á nadie, pero posteriormente lograron verle algunos periodistas, y el general les dijo:

«Estoy muy agradecido á la Prensa, pero mucho. Ahora bien, quisiera que no me trajeran y llevaran tanto.

Estos momentos son de serenidad y discreción, y quienes les digan que están ansiosos de impresiones, díganles ustedes que quedaré como un caballero, como lo he sido siempre.»

Estas frases, dichas con gran entereza por el general, se han interpretado en el sentido de que se ha agudizado la cuestión, caminándose rápidamente hacia una cuestión personal entre el general Aguilera y Sánchez Guerra.

—

Otra de las versiones que han circulado respecto al incidente Aguilera-Sánchez Guerra, es que el general, al ver las inexactitudes publicadas en algunos periódicos, en la parte que concierne al general, éste envió á Romanones á su ayudante, el comandante señor Barros, pidiéndole que rectificara dichas noticias por medio de una nota explicando la forma en que se desarrolló el incidente y que sería firmada por ambos contendientes.

El conde de Romanones accedió á ello é hizo la nota.

Cuando la recibió el general Aguilera, la firmó.

El mismo ayudante del general la llevó á Sánchez Guerra, pero parece que á éste no le satisfizo su contenido, y se negó á firmarla.

Parece que Aguilera delegó su representación en los generales Frederich y Manero para que ventilasen este asunto.

Hablando con Sánchez Guerra.-Se teme un lance personal.

Hoy no almorzó en su domicilio el señor Sánchez Guerra, sino en compañía de varios amigos.

Un periodista, que logró verle, le enteró de la expectación relacionada con la nota.

Sánchez Guerra contestó:

—Todo eso son fantasías.

Y después preguntó: 4

—¿Continúa siendo el general Aguilera presidente del Supremo de Guerra?

Por su parte, el general Aguilera parece que tiene el propósito de dimitir del cargo de presidente del Supremo para quedar en libertad y resolver la cuestión que pudiera quedar planteada, ocupando nuevamente su puesto después de haber cumplido el compromiso de honor.

Se ignoran las facilidades que podrán encontrar para realizar su propósito ambos contendientes, porque todo el día han continuado vigiladísimos por personal de policía que ha seguido en automóvil todos los pasos que daban ambos personajes.

La banda municipal de Madrid irá á Valencia.

El Ayuntamiento de Madrid ha acordado en sesión ordinaria conceder al Ayuntamiento de Valencia la Banda Municipal para celebrar conciertos del 1 al 3 de Agosto.

También ha acordado nombrar una comisión de personal técnico para que asista al Congreso de la Urbanización é higiene locales que se celebrará en Strasburgo.

El Supremo confirma una sentencia

El Supremo de Guerra se ha mostrado de acuerdo con la sentencia que impuso la condena de diez años de prisión é inhabilitación del cargo y que fué dada por el Consejo de guerra de Melilla contra el comisario de guerra Víctor Rodríguez, acusado de malversación de fondos particulares.

Socorros á las familias de los condenados

El jefe de la sección de infantería, general Feixó, ha propuesto que para remediar la situación en que quedan las familias de los jefes y oficiales que sufren condenas á consecuencia de los procesos por el desastre de Africa, el que todos los compañeros aporten alguna cantidad por pequeña que fuera y que será bastante para los fines perseguidos.

El arma de caballería ha hecho suya la idea y cooperará con el óbolo de sus miembros.

Nombramientos

Se asegura que el próximo miércoles se firmará el nombramiento de director de carabineros á favor del general Heredia, capitán general de Valladolid.

Para este puesto será nombrado el general Alvarez Manzano.

La huelga de los empleados de los autobuses

La Sociedad General de Autobuses ha comunicado al gobernador que hoy quedó normalizado completamente el servicio, habiendo circulado el mismo número de coches que había antes de la huelga.

La fuerza pública continúa vigilando los coches para evitar las agresiones de los huelguistas.

Por intentar ejercer coacciones ha sido detenido un huelguista.

El presidente del comité de huelga se muestra muy desalentado por la actitud que ha adoptado la compañía y las autoridades, especialmente el gobernador, el cual no ha vuelto á realizar ninguna nueva gestión para conseguir la solución del conflicto.

En su consecuencia y en virtud de la intransigencia de la empresa de autobuses, ha solicitado el apoyo de las demás entidades para lograr el paro general del tránsito rodado en todo Madrid.

En honor de Salillas

El Instituto Nacional de Previsión ha celebrado una sesión extraordinaria en homenaje al ilustre repúblico don Rafael Salillas.

Presidió el ministro del Trabajo.

Habló en primer lugar el general Marvá, quien enalteció la capacidad y esfuerzos que Salillas dedicó especialmente en favor del seguro obligatorio.

Inocencio Giménez hizo resaltar la significación aragonesa del sabio penalista y se asoció al acto en nombre de las cajas regionales.

Maluquer expuso los rasgos fundamentales de la labor meritísima de Salillas para impulsar la acción colectiva que es obra de tenacidad, cohesión y disciplina.

Matías Gómez Latorre expresó el concurso de la clase trabajadora.

Alvaro López Núñez recordó su amor á los débiles y, especialmente, á los niños, como evidenció protegiendo á la Mutualidad escolar de su villa natal.

Díaz de la Cebosa elogió al hombre bueno que desvaneció con su imparcialidad el recelo de los elementos patronales en la obra equitativa de la Comisión Paritaria Nacional.

Remigio Cabello, en nombre de los vocales obreros de la Comisión Paritaria, enalteció á Salillas en su labor por la justicia social.

Ultimamente el ministro señor Chapaprieta, en nombre de todo el Gobierno, se asoció al homenaje que al ilustre patricio celebraba el Instituto Nacional de Previsión, donde todos se afanan en prescindir de todo matiz político.

El acto tuvo la importancia que merecía el homenajeado y se celebró en la parte nueva que se está edificando en el domicilio del Instituto.

Del accidente á los Quintero.

El Escorial.—A un kilómetro del pueblo volcó un auto que conducía al hermano mayor de los populares saneiteros los Quintero, llamado Pedro, á la madre y á la hermana de éstos.

No es cierto por tanto que en dicho automóvil fueran Serafín ni Joaquín, como á primera hora se dijo.

El accidente ocurrió por haberse roto el volante.

El vehículo chocó contra un árbol, volcando y quedando debajo todos los ocupantes.

Un auto que pasó poco después por el lugar del accidente, recogió á los ocupantes del automóvil volcado, conduciéndoles á un hotel que en El Escorial tienen los hermanos Quintero.

Solamente resultó con heridas leves la madre de los Quintero.

Rumores desmentidos

A primeras horas de la noche comenzaron á circular rumores por Madrid del lance Sánchez Guerra-Aguilera.

Se decía que Sánchez Guerra estaba herido de un balazo en el muslo.

Se ha desmentido todo absolutamente, pues parece no hay tal lance por ahora.

La famosa nota de Romanones motivó que se tergiversara lo ocurrido, que fué lo siguiente:

Redactada la nota, Romanones se la envió á ambos contendientes ó sea á Sanchez Guerra y á Aguilera.

El primero se la devolvió con una carta muy afectuosa, aceptándola.

Le decía que le bastaba saber que la había redactado el conde de Romanones para que él la firmara.

Enterada la nota al general Aguilera, no le encontraron en su domicilio por hallarse, según manifestó la familia, paseando, pero ignoraban dónde.

Romanones, que había facilitado copias de dicha nota á la Prensa, se apresuró á mandar que la retiraran, pero era tarde, pues sólo pudieron hacerlo dos periódicos.

Los restantes la han publicado esta noche.

A las nueve de la noche, recibió el conde de Romanones una carta de Aguilera, dándole también su conformidad á dicha nota.

En su consecuencia, han desaparecido los temores de un lance personal al menos tan inmediato como se suponía.

Relacionado con este asunto, se ha hablado de la probabilidad de que se reuniera un tribunal de honor.

También se ha dicho acerca de la supuesta reunión de varios generales.

Todo ello se ha desmentido.

Tanto el domicilio de Sánchez Guerra como el de general Aguilera, están vigilados por la policía.

La colonia escolar en Buñol

Llegó á Buñol la colonia de niñas, sin novedad.

El recibimiento que dispensó el vecindario, fué entusiasta.

Acudieron las autoridades y la banda de música á la estación.—Pura Latorre.

MARRUECOS

—

Parte oficial

En la zona oriental sin novedad.

En la zona occidental no se ha recibido parte del alto comisario.

El sucesor de Dris-Ben-Said

Melilla.—El capitalista bilbaíno señor Echevarrieta, ha nombrado para el cargo que desempeñaba Dris Ben Said al moro Ami-Xarti, ex oficial de regulares de Ceuta, que estuvo encarcelado por falsificación de una firma en un documento y después se pasó al enemigo.

Las negociaciones para la paz.

Se confirma que el alto comisario Silvela, regresará á Melilla en la primera quincena de Agosto.

Se espera con gran expectación el regreso de Dris er Riffi, que continúa en Alhucemas para la negociación de la paz.

La circunscripción de Melilla.

Melilla.—Se dice que en el proyecto de división electoral figura la circunscripción de Melilla y Ceuta, la cual elegirá tres diputados.

El comercio español en la zona del protectorado

Melilla.—Trayendo una misión oficial llegaron hoy Luis Olariaga y Carlos Maraybar, los cuales celebraron una reunión con los directores de los periódicos y comerciantes locales, tratando de la forma en que se desarrollará el comercio español en toda la zona del Protectorado.

Se acordó que la Cámara de Comercio emita un informe dentro de los ocho días, á los ministerios de Estado y Trabajo.

LA SITUACIÓN EN BARCELONA

Circulan rumores de una próxima y total solución

Se han suspendido los espectáculos públicos.-Otros oficios á la huelga.-Continúan las agresiones y atracos

La huelga de transportes

Sigue agravándose paulatinamente la huelga de transportes.

No se sabe cuándo se restablecerá el servicio de automóviles y tranvías.

«Solidaridad Obrera» recomienda á los afiliados del ramo del pescado, que dejen de vender.

Además, se dirige á los ferroviarios, manifestando que cuando sea hora de ir á la huelga se les notificará, y que hasta entonces, no hagan caso de órdenes que no dimanen del comité.

En el puerto ha disminuído el tráfico.

Trabajan 1.056 obreros, con 218 carros, en la descarga de 15 buques, de ellos siete carboneros.

Las tropas han prestado 441 servicios, con 270 carros y 1.049 soldados.

Ha sido suspendida la corrida anunciada para mañana en la plaza Monumental, en vista de las circunstancias.

Es probable que mañana no se celebren espectáculos en cines y teatros, como tampoco los que se celebran en esta época al aire libre.

Han abandonado el trabajo los vendedores de pescado del Mercado Central.

Se cree que los matarifes secundarán la huelga.

A consecuencia de haber estallado un petardo en su demarcación, han sido suspendidos de empleo y sueldo el comisario del distrito del Sur y un agente de Vigilancia.

En la plaza de Tetuán han sido detenidos dos sujetos por usar armas sin licencia.

Los tranviarios están dispuestos á reanudar el trabajo, pero la compañía no accede á ello porque teme el desperfecto que puedan ocasionarle en el material.

Atentado

En la calle de Jaime Giral, se ha cometido un nuevo atentado social, del que ha sido víctima el carretero José Hernández, que conducía un carro cargado de mercancías.

Cuando estaba ocupado en la descarga de algunos bultos aparecieron de súbito cuatro desconocidos, que le agredieron con una barra de hierro en la cabeza, produciéndole heridas que fueron calificadas en la Casa de Socorro de pronóstico grave.

Los agresores se dieron inmediatamente á la fuga, sin que pudiera darles alcance una pareja de Seguridad que salió en su persecución.

Proposición de la minoría liberal.

Se dice que la minoría liberal adicta al Gobierno, presentará en la Mancomunidad una proposición iniciando debate acerca del nacionalismo, y afirmando que la solución del problema está con España, considerando faccioso el separatismo.

Se pedirá se vote nominalmente la proposición, y así se deslindarán los campos de los diferentes sectores de la entidad.

Juicios contra Pestaña

Continúan en la Audiencia las vistas de la serie de juicios incoados contra Angel Pestaña.

Se han visto tres por injurias contra las autoridades civil y judicial, en artículos publicados en 1918 por «Solidaridad Obrera».

El fiscal ha pedido por cada uno la pena de seis meses y un día de arresto.

Por indisposición del abogado defensor se ha suspendido una vista causa contra Pestaña.

Varios atracos

Hoy ha sido un día pródigo en atracos é incidentes.

Al pasar por la calle de la Virgen del Pilar, el cobrador de una Hermandad, Agustín Taramón, tres desconocidos le arrebataron dos mil pesetas que llevaba producto del cobro de varias cuotas.

Los atracadores huyeron.

—

En la calle de Rocafort, tres desconocidos detuvieron á Francisco Duar y le apalearon, robándole quince pesetas y una sortija de las llamadas de sello.

Los atracadores también huyeron, sin ser molestados.

—

En la calle de Cabañes, varios desconocidos atracaron á Juan Airchs y le amenazaron de muerte si no les entregaba, en plazo brevísimo, tres mil pesetas.

A consecuencia de estos escandalosos atracos el gobernador ha suspendido á varios comisarios y agentes de policía.

—

A primera hora de la tarde fué atracado en la Avenida de la República Argentina un caballero á quien le robaron todo cuanto llevaba encima.

Dicho caballero no quiso dar su nombre para evitar que fuese conocido.

Detenciones

Han sido detenidos José Batallé y un somatenista que se resistieron á ser cacheados.

También han sido detenidos varios sindicalistas del libre y del único por el mismo motivo, á los que se les encontraron sendas pistolas preparadas para hacer fuego, así como varios cargadores y proyectiles sueltos.

Un manifiesto de "La Traza"

El periódico «La Traza» publica un Manifiesto dirigido al público con el título «España, no morirá», diciendo que «La Traza», con la unión patriótica de todos los españoles de buena voluntad, están bien dispuestos á impedir que continúe el actual estado de cosas, abandonando pequeñas diferencias que á todos nos separan, sin tener otro ideal político determinado, sino el de salvar la vida de España.

Añade dicho Manifiesto que «La Traza» ha empezado á actuar en casi todas las capitales de provincia y hasta en las más humildes aldeas.

Robo

En una joyería de la calle del Hospital penetraron ladrones.

Estos se llevaron todas las alhajas y el dinero que había en el establecimiento, que ascendía á diez mil pesetas.

Consejo de guerra

El martes se celebrará un Consejo de guerra contra un artillero acusado de delito de escarnio al culto católico.

Incendio

En una fábrica de ladrillos ha estallado un formidable incendio.

Acudieron rápidamente los bomberos del parque de la estación del ferrocarril, logrando dominar el incendio.

Las pérdidas son importantes.

Grave rumor

Toda la tarde circularon insistentes rumomores de que había ocurrido un grave atentado.

En los centros oficiales no tenían ninguna noticia relacionada con el supuesto suceso.

Hechas las indagaciones necesarias en las clínicas de socorro, nos dijeron que no había acudido allí ningún herido.

Fórmula de solución

Se ha dicho que á consecuencia de la conferencia que han celebrado con el gobernador los patronos y obreros ha surgido una fórmula de solución del conflicto planteado.

Se asegura que sólo faltan pequeñas negociaciones para conseguir que se reanude el trabajo el próximo lunes.

Esta noticia no ha podido confirmarse, pero su anuncio ha producido general satisfacción, pues se ansía con toda impaciencia la resolución del actual conflicto.

CASTELLÓN

La fiesta de la Libertad

Han principiado las fiestas de la Libertad que durarán tres días.

El lunes se celebrará la manifestación cívica.

El Valencia vence al Deportivo

En el campo de deportes, que estuvo animadísimo, jugaron un partido, que resultó duro, el Valencia y el Deportivo de Castellón, con un resultado de tres goals contra uno á favor del Valencia.

Durante el partido ocurrió un pequeño incidente.

Mañana volverán á jugar los mismos equipos.

Otros festejos

En los paseos se organizaron verbenas y se dispararon abundantes tracas.

YAÑEZ.

Desórdenes en Santa Cruz

Comunican de Santa Cruz, en la Isla de Madera, que se han producido graves alteraciones del orden.

La muchedumbre asaltó el Ayuntamiento, interviniendo las tropas y resultando varios muertos y numerosos heridos.

Llegada de enfermos

Cádiz.—Procedente de Larache llegó el «Isla de Menorca», trayendo 114 soldados enfermos, de diferentes cuerpos y bastante material inútil.

La bandera de los regulares de Melilla

Málaga.—Con motivo de haberse concedido la bandera al Cuerpo de los Regulares de Melilla, los malagueños residentes en dicha plaza se han dirigido al Ayuntamiento pidiéndole que regale Málaga la bandera bordada por señoritas malagueñas.

La idea ha sido acogida con entusiasmo.

Fallecimiento de Guerra Junqueiro

Lisboa.—A las siete de la mañana falleció el ilustre poeta portugués, Guerra Junqueiro.

Su muerte ha causado profundo sentimiento.

La casa fúnebre es visitada continuamente y han desfilado por ella las personalidades más relevantes de la nación portuguesa.

Vista de una causa

Lisboa.—Ha terminado la primera vista de los desmanes del 19 de Octubre.

El acusado era el conocido revolucionario Armando Acevedo, jefe de grupo durante el gobierno de Sidonio Paes, que se ocultó en España.

Ha sido acusado de que en la noche trágica, arriesgando su vida, avisó á algunos enemigos suyos, incluídos en la lista negra, logrando salvarlos.

Siguen los telegramas en la otra plana

Ministerio de Educación, Cultura y Deporte 2012

Agresión á un guardia civil

Santander.—En las cercanías del pueblo de Entrambasaguas una pareja de la guardia civil conducía á un detenido.

Observaron que un individuo se ocultaba en la cuneta.

Le dieron el alto.

El cabo ordenó al guardia que lo detuviera.

El individuo, que estaba oculto, disparó una pistola, hiriendo gravemente en los muslos al guardia Carlos Pérez.

El agresor huyó, internándose en el bosque.

Se sospecha que sea el presidiario fugado del penal de Tuero llamado Romualdo González, condenado por la Audiencia de Badajoz, como autor de un doble asesinato.

TOROS

La primera de feria

Pamplona.—Al amanecer se verificó el encierro de la primera corrida sin incidentes.

En la plaza se corrió «el toro del aguardiente», y en la enfermería hubo que curar á varios capitalistas de fuertes contusiones.

Esta tarde se ha celebrado con buena entrada la primera corrida de feria, lidiándose ganado de Saltillo.

Primero.—Cárdeno, grande.

Freg da unas verónicas movidas.

El toro es poderoso.

Toma cuatro varas y derriba tres veces.

Freg hace una faena regular.

Da un pinchazo bueno., sufre varios achuchones y después de nuevos pases da una estocada caída.

(Pitos.)

Segundo.—Negro, terciado, sale acosando y se libra del fuego.

En el primer tercio hay un buen quite de Villalta.

Márquez hace una faena regular.

Da un pinchazo, más tela y otro pinchazo feo.

Una estocada delantera y otra atravesada.

(Pitos.)

Tercero.—Negro y terciado.

Villalta le saluda con unas verónicas que se aplauden.

El bicho es bravo y codicioso, tomando cuatro varas y derribando tres veces.

Villalta hace una faena vistosa.

Al dar un pase sale trompicado.

Da una estocada ida y otra defectuosa.

(Palmas.)

Cuarto.—Negro y chico.

Freg torea valiente por verónicas.

Con bravura pero sin fuerza el toro pelea regularmente con la caballería.

Freg al dar un quite es cogido y volteado, resultando ileso.

Freg hace una faena regular; en una sálida es derribado nuevamente, saliendo también ileso.

Una estocada entera, entrando bien.

(Palmas.)

Quinto.—Pequeño. Márquez veroniquea embarullado.

Con bravura y estilo el bicho cumple bien en varas.

Márquez cambia un par de banderillas aguantando bien.

Clava otro par caído y otros dos regulares.

Mata de una estocada atravesada.

Sexto.—Villalta hace una faena regular y termina con un pinchazo, una estocada y un descabello.

A. SERRANO.

RADIOTELEGRAMAS
— DE —
EL PUEBLO

Conferencias

Poldhu, 6, 7 á las 23.—British Official Wereless.—Los embajadores de Italia, Bélgica y Francia han sido recibidos separadamente esta tarde en el Foreing Office, por lord Curzon.

Se cree que en éstas conversaciones trataron de las reparaciones y de la cuestión del Rhur.

En los centros oficiales se mantiene una absoluta reserva sobre lo tratado.

Las cotizaciones

Poldhu 6, 7 á las 23,15.—British Official Wereless.—En la sesión de la Bolsa de hoy en el mercado de divisas extranjeras, continuó prevaleciendo la incertidumbre sobre el problema de las reparaciones.

La situación se reflejó en el hundimiento de las cotizaciones de los francos belga y francés.

Los marcos alemanes tuvieron también muy mal cierre.

Un discurso

Poldhu, 6, 7, 23,30.—El ex ministro sir Eric Geddes, de reconocida fama por la competencia con que dirigió el problema de los transportes durante la guerra, en un discurso que ha pronunciado hoy en Bradford ha dicho que precisa resolver la cuestión del Rhur inmediatamente.

Añadió que Francia es nuestra aliada, continúa siendo nuestra amiga y nosotros la queremos bien; pero tenemos derecho á decirle á Francia, como le dice un amigo á otro que está en un error y que ya no estamos en tiempo de guerra y que la continuación de este estado de cosas es la responsable de la crisis de los sin trabajo y que esto continuará así hasta tanto que el problema del Rhur no esté resuelto.

Subasta de obras de arte

Poldhu, 6, 23,45.—En la subasta verificada hoy en Londres en los salones de venta de Christies, alcanzaron altos precios varios cuadros pertenecientes á sir Joseph Robinson.

El total alcanzado por la venta de toda la colección asciende á 205.000 libras esterlinas.

Noventa y cinco mil guineas fueron pagadas por un cuadro del maestro Franz Halls, representando á un caballero.

Casi todos los cuadros alcanzaron precios superiores á los que se les había asignado.

Impresiones sobre las conferencias de los embajadores aliados en Londres

Oxford.—British Official Wireless, á las 23.

Se guarda absoluto silencio en los círculos oficiales respecto á las conversaciones diplomáticas celnebradas ayer.

El periódico «Daily news» hace resaltar el hecho de que las conversaciones fueron muy extensas, y se desarrollaron en términos cordialísimos.

Dicho periódico añade que Italia, por su parte, mostró deseos de cooperar con Inglaterra con todos los medios posibles, á fin de solucionar el problema.

Italia, por su parte, no quiere empujar á la ruina á Alemania, sino por el contrario, desea darle todo género de facilidades para que pueda pagar, pero al mismo tiempo, hace resaltar, que la actual situación es fatal para la causa de la reconstrucción de Europa, que es común á la de todo el mundo.

Esto no implica ninguna hostilidad hacia Francia, pero no es un secreto, que mientras hayan idvergencias, Italia se inclinará cada vez más, al lado de Inglaterra.

Referente á la visita del embajador belga, el cual vió á lord Curson, después del embajador de Italia, se dice que departieron, durante largo rato, en términos de gran simpatía.

Las referencias dicen que la tesis sustentada por Bélgica, se halla en muy difícil situación, pues ésta se encuentra fimemente asociada, intelectual, comercial y geográficamente con Francia, con la que naturalmente desea vivir en términos de firme amistad; pero al mismo tiempo, está ansiosa de mantener su amistad con Inglaterra, y para ello empleará sus buenos oficios, á fin de estrechar cada vez más las cordiales relaciones entre Inglaterra y Francia.

Se cree que el mismo barón Mocheur, se ha hecho personalmente intérprete de estos desos, expuestos á lord Curzon.

Después que salió el embajador belga, se efectuó la entrevista del embajador francés con lord Curzon, el que ha estado en constante comunicación desde el lunes con Mr. Poincaré.

El embajador permaneció en el Purcing Offiée, durante largo rato, y la entrevista se deslizó en medio de la más perfecta cordialidad.

Informe sobre un accidente

Oxford.—British Official Wireless, 7, 0,15 madrugada.

Se anuncia que el ministerio de Transportes ha designado al inspector general de Ferrocarriles, para que informe sobre el Fdesastre ferroviario del exprés, entre Leeds y Manchester, ocurrido ayer y del que resultaron muertos cuatro viajeros.

Banquete de la Federación de Prensa hispano-americana

Aranjuez, 7, 7, á las 23.

Para celebrar la constitución del I Congreso de Propaganda Federación Prensa Hispano Americana, se celebró hoy un banquete, asistiendo numerosos comensales.

También asistieron: ministro de Cuba, Luca de Tena, junta Asociación de la Prensa Madrid, escritores y corresponsales Prensa americana.

Se hizo entrega del acta notarial de constitución del comité de la ciudad de Santo Domingo.

Francos Rodríguez pronunció un discurso.

CAMBIOS

CAMBIO INTERNACIONAL

Francos	40'80
Idem suizos	120'75
Idem belgas	33'25
Libras	32'06
Dólares	7'02
Liras	30'00
Marcos	0'000

VALORES

	Cotización
FONDOS PUBLICOS	
4 por 100 interior 1908	
Serie F, de 50.000 pesetas	71'40
» E, de 25.000	71'55
» D, de 12.500	71'45
» C, de 5.000	71'50
» B, de 2.500	71'45
» A, de 500	71'00
» G y H, de 100 y 200	71'00
En diferentes series	71'80
Fin corriente	»
Fin próximo	»
4 por 100 interior 1919	
Serie F, de 50.000 pesetas	71'40
» E, de 25.000	71'55
» D, de 12.500	71'45
» C, de 5.000	71'50
» B, de 2.500	71'45
» A, de 500	71'00
» G y H, de 100 y 200	71'00
En diferentes series	71'80
Fin corriente	»
4 por 100 perpetuo exterior	
Serie F, de 24.000 pesetas	87'70
» E, de 12.000	87'65
» D, de 6.000	87'75
» C, de 4.000	87'75
» B, de 2.000	87'75
» A, de 1.000	87'70
» G y H, de 100 y 200	87'70
En diferentes series	87'70
Fin corriente	87'85
Fin próximo	»
4 por 100 amortizable	
Serie E, de 25.000 pesetas	90'25
» D, de 12.500	90'25
» C, de 5.000	90'25
» B, de 2.500	90'25
» A, de 500	90'25
En diferenes series	90'25
5 por 100 amortizable	
Serie F, de 50.000 pesetas	96'15
» E, de 25.000	96'25
» D. de 12.500	96'25
» C, de 5.000	96'25
» B, de 2.500	96'25
» A, de 500	96'25
En diferentes series	96'00
5 por 100 amortizable, emisión de 1917	
Serie F, de 50.000 pesetas	95'00
» E, de 25.000	96'15
» D, de 12.500	95'70
» C, de 5.000	96'25
» B, de 2.500	96'25
» A, de 500	96'25
En diferentes series	96'00
Idem, B	106
Idem, C	106
Idem, D	110
Urbanizadora Metropolitana	160
Hidroeléctrica del Chorro	137
Mengemor	120
Hidroeléctrica Española	230
Cooperativa Electra Madrid, A.	70
Idem idem, B.	73
Unión Eléctrica Madrileño	90
Obligaciones del Tesoro al 5 por 100	
Serie A, de 500 pesetas	101'90
» B, de 5.000	102'00
Banco de España	595
Banco de España, Bonos	374
Idem Hipotecario	260'00
Idem Castilla	85
Idem Hispano-Americano	192
Idem Español de Crédito	153'50
Idem fin corriente	»
Idem fin próximo	»
Idem Cartagena	93
Idem Central	106
Idem fin corriente	»
Idem López Quesada	120
Idem Español Río de la Plata	243'50
Idem fin corriente	265
Idem fin próximo	»
Idem Central Mexicano	57
Idem fin corriente	»
Idem fin próximo	»
Arrendataria de Tabacos	243'50
Unión y El Fénix Español	190
Unión Española de Explosivos	362
Azucarera de Madrid preferentes	39
Idem España prefere tes	90'60
Idem fin corriente	90
Idem fin próximo	»
Idem ordinarias	39
Idem fin corriente	38'50
Idem fin próximo	»
dem Cédulas	90
Construcciones metálicas	40
Duro Felguera	81
Idem fin corriente	80
Idem fin próximo	»
Altos Hornos Vizcaya	105
Minera El Guindo	505
Minero Siderúrgica de Ponferrada	200
Construcciones Hidráulicas y Civiles	150
Unión Alcoholera Española	95
Idem fin corriente	»
Idem fin próximo	»
Unión E. de Pompas Fúnebres, A.	100
Idem idem, B.	80
Sociedad Española de Construcción Naval:	
Acciones blancas, A.	105
Idem, B.	105
Idem, C.	102
Idem, D.	102
Accionas rojas, A.	105
Ferrocarriles	
Langreo	525
Madrid Zaragoza Alicante	362'25
Idem corriente	284
Idem próximo	285
Norte	343'50
Idem fin corriente	276
Idem próximo	278
Andaluces	39'50
Madrid Cáceres Portugal	6'70
Metropolitano	176

DEPORTES

Campo de Mestalla

Esta tarde, á las cinco, se jugará un interesante partido de foot-ball entre los equipos infantiles del Valencia F. C. y Levante F. C. Los futuros ases de la región nos deleitarán con sus enormes jugadas y demostrarán que juegan más que los primeros equipos. El público podrá presenciar el espectáculo desde los amplios graderíos, pasando una buena tarde.

Stadium F. C.-Bancario F. C.

Hoy á las cinco de la tarde y en el campo del Bancario F. C., Avenida de Victoria Eugenia, tendrá lugar el encuentro Stadium F. C. contra Bancario F. C., en la final del concurso «Medallas Calvo».

Existe entre la afición gran interés en conocer el resultado de este interesantísimo macht, dada la igualdad de fuerzas de ambos contendientes; y si á esto se agrega el que ambos equipos han llegado á finalistas en este concurso, y en el partido de hoy ha de quedar demostrado la supremacía de uno al otro club, ya que es la final de dicho ensayo.

El Stadium presentará el once compuesto por García, Gurrea, Boscá, Bordamora, Romero (V.), Morante, Llisterri, Riesco I, Riesco II, Romero (M.) y Calatayud.

El Bancario alineará á Galán, Gómez, Ocheda, Navarro (A.), Vilaplana, Navarro (M.), Gil, Ruiz, Gascón, Clavel y Huesca.

Este encuentro representa para el historial del grupo B la calificación definitiva de su potencialidad y valer positivo dentro del foot-ball regional, y seguramente que ambos equipos, capacitados de la gran responsabilidad y el enorme interés que ha puesto toda la afición en este partido, actuarán con gran entusiasmo y demostrarán sus magníficos juegos.

Arbitrará el encuentro el señor Milego, árbitro de este colegio y que la afición lo tiene como el mejor de esta región.

Los precios serán como nos tiene acostumbrados la directiva del Bancario, como siempre, populares.

Levante F. C.-C. D. Europa

Recibimos el siguiente comunicado:

«Por primera vez en su carrera deportiva el C. D. Europa alza la voz en defensa propia desde las columnas de un periódico.

El 29 del pasado, se celebró en el campo del Levante un encuentro amistoso entre las reservas del club propietario y el C. D. Europa. La reseña de dicho encuentro la leímos en «Valencia Deportiva»; en ella se ceban los señores del Levante y recordando la derrota que el Europa les infligió á sus «terceras» (por lo visto las reservas del Levante, sin el seleccionado Mancha y Pelayo, son terceras), dicen que es muy poco el Europa para el Levante.

Nuestro mayor descargo ante la opinión nos lo da el cronista indicando el once que representó al Europa en dicho partido.

Sentimos el proceder del Levante para con nosotros tanto más cuanto tratándose de un partido que debió ser suspendido en la imposibilidad que había de poder asistir los equipiers, pero que alguien, intransigente por los intereses del Levante, asistió como por los intereses del Levante, insistió ya que se trataba de un encuentro amistoso.

Los equipiers del Europa son modestos, muy modestos, pero no toleran que se les trate como el Levante lo hace, y desde estas columnas les invita á que acepten un nuevo partido, que se deberá celebrar con réfere imparcial y en otro campo, pues en el del Levante podía sucederle al árbitro lo que al del anterior partido.

Caso de celebrarse, invitamos también á dicho partido al autor de la reseña en «Valencia Deportiva», pues probablemente podría decir en la próxima «algo» sobre la línea delantera, ya que no pudo hacerlo en la que nos ocupa.—F. C.»

PLAZA DE TOROS

Hoy domingo, á las 9'45 de la noche:

PROGRAMA MONSTRUO.—CUATRO ACTOS, CUATRO

- La Dogaresa -

- LA MONTERÍA -

SILLA NUMERADA, 1'50 :: SILLA DE PISTA, UNA pta. :: ENTRADA GENERAL, 0'40

Tiro de pichón

Hoy domingo tendrá lugar en el campo de la Cinegética, situado entre los puentes del Mar y Hierro, un concurso en que se disputarán la copa Unión.

Tomarán parte valiosas escopetas de la sociedad El Cazador, de Burjasot, que disputarán el trofeo á los ases de La Cinegética. Tales alicientes hacen suponer que el concurso será interesantísimo.—Diane.

Juego de pelota

Trinquete de Pelayo

Anteayer viernes, con distintivo rojo, luchan Miñana de Simat, Aranda de Vallada y Calvo de Valencia contra Puchol de Liria, Andrés de Marchalenes y Costa de Benisanó, que ostentan el azul. Puchol de Liria está obligado á hacer el «dau» y á «ferir».

Empieza el primer juego de escalera Liria y sale retando el equipo azul; sus contrarios no aceptan, se apuntan dos juegos los rojos y vuelven á retar los azules. Se acepta á medias, pues el partido es muy pesado para el equipo rojo; empieza la batalla y llevando siempre de ventaja el equipo rojo dos ó tres juegos, se llega á 35 por 25 azules, y desde aquí en adelante el equipo azul gana terreno hasta llegar á la meta dejando á sus contrarios en 35 tantos.

Del equipo azul el único que merece especial mención es Andrés de Marchalenes, que ha dado lo que tenía; no así Liria ni Costa, que han estado bastante regularcillos.

Del equipo rojo, los tres han estado bien, tanto Simat, que hacía la escalera y el papel de zaguero, como Aranda en el papel de mediero, que ha tenido una tarde feliz; de Calvo, no hay qué decir: ha estado superior, pues además de su clásico estilo de feridor, ha jugado pelotas muy bien jugadas en el papel de punta.

Al terminar el partido, Liria pide revancha, no aceptando sus contrarios por encontrarse cansado el remo principal del equipo, á consecuencia de lo cual se organiza otro partido integrado en la forma siguiente y á 25 tantos: Liria, Costa y Rafelo, azules, contra Andrés y Aranda, rojos, los cuales no llegan ni á marcar un juego tan siquiera, terminando el partido con 25 por 0 los rojos.

El público salió bastante satisfecho, pues hacía mucho tiempo que no se le había visto al de Simat hacer el papel de capitán de equipo, y por lo que hoy han podido juzgar algunos, exclamando: «¡Qué lástima no tuviera diez años menos; entonces sí que veríamos jugar á pelota!» Nosotros también lo sentimos de todo corazón, pero no puede ser: hay que contentarse con los recuerdos.—RAQUETA.

—

Ayer se jugó un extraordinario partido, que fué integrado en la siguiente forma: Reig, Molina y Fuster (padre), rojos, contra Bosch de Benisanó (Bailo) y Salvador Coll (Mona), de Villamarchante, á quienes acompañaba Miró de Valencia, azules.

El partido dió más juego del que se esperaba, pues si bien en los primeros juegos estaban desorientados los del equipo azul, fué debido á la mala organización y á la falta de dirección, pues nunca debe hacer el papel de mediero un pelotari que no puede remar el brazo por encima de la cabeza, como le pasa á Coll de Villamarchante, lo cual luego se vió claro al ocupar el papel de feridor y escaletero, debido á lo cual se llegó al empate 55, desde luego ayudado muy eficazmente por Bosch y Miró, que estuvieron los dos acertados y oportunísimos, aunque un fallo hecho por Miró de Valencia en una pelota sobre la escala, en el cuadro siete, que nunca debió jugarla habiendo dos compañeros de mayor empuje, que seguramente la hubieran rematado y hubiesen llegado á la meta, ya que llevaban marcado, en este último juego, «val» por nada, faltando únicamente este quince para ganar la victoria; á consecuencia de lo cual se empató «adós», se comenzó el juego anotándose el equipo rojo, que ganó el partido, perdiendo todos los iguales que se habían dado.

Del equipo azul, diremos que cada cual cumplió con su deber, especialmente Reig, á quien se debe el triunfo obtenido por el equipo rojo.

El público salió satisfecho, pues vió un partido verdaderamente emocionante, estando la mayoría del público á favor de los forasteros, como pasa siempre en esta clase de partidos.—RAQUETA.

COMERCIAL Y AGRÍCOLA

Telegrama recibido por César Castillo de la casa Mersey Brokers Limited.

LIVERPOOL.

Subasta del día 7

NARANJA

De 15 á 24.

CEBOLLA

4s. de 4 á 5.
5s. de 5 á 6,3.

TOMATE

De 18 á 26.

Fuerza del mismo: Flojo.
Estado de la mar: Marejada del viento.
Idem del tiempo: Bueno.

—

Embarques de fruta durante la semana del 1 al 7 del actual:

PARA LONDRES.

Vapor «Cano», 1.758 medias cajas naranjas, 3.573 cajas cebollas, 3.005 bultos de tomates y 670 cajas melones.

Vapor «Moorfoot», 346 medias cajas naranjas, 368 cajas cebollas y 300 bultos tomates.

Vapor «Gotenhof», 1.219 medias cajas naranjas, 2.423 medias cajas cebollas y 3.941 bultos tomates.

Total para Londres: 3.323 medias cajas naranjas, 6.344 cajas cebollas, 7.216 bultos y 1.060 cajas melones.

PARA LIVERPOOL

Vapor «Sea Glory», 3.249 medias cajas naranjas.

Vapor «Menevian», 8.600 medias cajas naranjas, 4.000 cajas cebollas, 4.000 bultos tomates y 100 cajas melones.

Vapor «Vitiela», 4.601 medias cajas naranjas.

Total para Liverpool: 15.850 medias cajas naranjas, 4.000 cajas cebollas, 4.000 bultos tomates y 100 cajas melones.

PARA MANCHESTER

Vapor «Miligate», 6.067 medias cajas naranjas, 8.091 cajas cebollas, 1.433 bultos tomates y 310 cajas melones.

PARA BRISTOL.

Vapor «Iturri Patxo», 263 medias cajas naranjas, 2.708 cajas cebollas y 2.222 bultos de tomates.

PARA CARDIFF.

Vapor «Iturri Patxo», 4.344 cajas cebollas, y 1.190 bultos tomates.

Total semanal: 25.503 medias cajas naranjas, 25.507 cajas cebollas, 16.061 bultos tomates y 1.470 cajas melones.

NOTICIAS

Ayer se reunió en la Diputación la comisión de Gobernación, para despachar asuntos de trámite.

—

Los servicios prestados por la Mutualidad Médico-Farmacéutica, para obreros y clase clase media de Valencia, durante el mes de Junio, ha sido el siguiente:

Enfermedades de los niños, 101 visitas; idem boca y dientes, 109; idem mujer, 30; respiratorio y circulatorio, 90; digestivo y nutrición, 35; oído, nariz y garganta, 76; ojos, 90; nervios y mentales, 23; partos, 11; cirugía, 29; rayos X electricidad médica, 34; operaciones, 10; análisis, 25; inyecciones, curas y vacunas, 132; abortos, 2, y visitas á domicilio, 750.

Total, asistencias, 1.547.

—

Recaudación obtenida durante el mes de Junio por diferentes arbitrios:

Carnes:
Matadero general, 120.727,53 pesetas.
Idem del Grao, 10.119,60.
Idem del Cabañal, 5187,24.
Estaciones sanitarias, 21.830,99.
Análisis y examen de substancias, 12.747,03
Circulación rodada, 19.947.
Arbitrios extraordinarios, 14.340,98.
Bebidas, 46.334,35.
Total, 251.234,72.

—

Recaudación obtenida en el día de ayer por diferentes arbitrios:

Carnes:
Matadero general, 4.743,68 pesetas.
Idem del Grao, 483,84.
Idem del Cabañal, 234,26.
Estaciones sanitarias, 846,29.
Análisis y examen de substancias, 720,93.
Circulación rodada, 830.
Arbitrios extraordinarios, 735,03.
Bebidas, 1.814,80.
Total, 10.378,83.

DE USO UNIVERSAL.—Los médicos del mundo entero recetan continuamente un medicamento que se ha hecho de uso universal por sus propios méritos. Nos referimos al Elixir Estomacal de Sáiz de Carlos, tónico-digestivo y antigastrálgico, que cura el 98 por 100 de los enfermos que le toman para las enfermedades crónicas del estómago é intestinos.

Léase en cuarta plana «La huerta valenciana».

Ayer se vendieron equivocadamente en el trinquete de Pelayo, dos décimos del número 33.524, del sorteo anterior, premiados en dicho sorteo, por dos del que se ha de celebrar el día 11 del actual.

Se ruega al comprador de dichos décimos, se sirva devolverlos al mismo vendedor, ó á la lotería de donde proceden, en donde se le cambiarán por los de este sorteo próximo, haciendo con ello una obra de caridad.

Teniendo en vuestra casa de campo un bote de PERBORATO CUESTA, poseéis el remedio mejor de vuestro botiquín. Venta farmacias y droguerías.

Muchos trastornos en el crecimiento que se producen por las bajas estaturas y la esterilidad de unos esposos, siendo por causa el herpetismo clásico.

En PARACUELLOS se cumple la divina palabra creced y multiplicaos. Abierto del 15 de Mayo al 15 de Octubre.

URBERUAGA DE UBILLA Marquina (Vizcaya.—Aguas azoadas, especiales para las enfermedades del aparato respiratorio. Pídanse memorias y guías. Se remiten gratis. —Servicio de automóviles desde la estación de Deva. Temporada oficial: de 15 de junio á 30 de Septiembre.

SIFILIS, PURGACIONES, CHANCROS, etc
MEDICO ESPECIALISTA
Calle San Gil, 34. De 9 á 11 y de 4 á 9.

PIANOS DE ALQUILER GOMEZ
MAESTRO CHAPI, 3

TALCO CLAUSOLLES, para niños, para después de afeitarse, para después del baño, bote, 1,50.

MARÍTIMAS

Buques entrados en el día de ayer:

Vapores:

«Botne», de Cartagena, con cargo general.

«Cartagena», de Alicante, con cargo general.

«Bjerca», de Aguilas, en lastre.

SALIDOS

Vapores:

«Marqués de Chavarri», para Musel en lastre.

«Tiépolo», para Marsella, con cargo general.

«Torras y Bagés», para Liverpool y escalas, con cargo general.

«Játiva», para Cette, con cargo general.

«Navarra», para Barcelona, con pasaje y cargo general.

«Aragón», para Melilla, Ceuta, Bilbao y escalas, con cargo general.

«Cartagena», para Hamburgo y escalas, con cargo general.

«Torfinn Jarl», para Londres y escalas, con cargo general.

Á LA CARGA

Vapores:

«Botne», para Bristol y Cardiff.
«Vesta», para Amsterdam y Rotterdam.
«Orm Jarl», para Londres y Amberes.
«Ajax», para Hull y Amberes.
«Juan Maragal», para Liverpool.
«Achilles», para Amberes.

—

Parte meteorológico á las seis de la tarde de ayer:

Altura barométrica: 768 mm.
Dirección del viento: S. SE.

AVISOS DE CORPORACIONES

COMPAÑIA DE TRANVIAS Y FERROCARRILES DE VALENCIA.—Por acuerdo del Consejo de Administración, se convoca á junta general extraordinaria para el día 30 del actual, á las diez horas, en las oficinas de la compañía, calle Orilla del Río, á todos los accionistas poseedores de mil pesetas nominales por lo menos en acciones de la compañía, previo el depósito de sus títulos con seis días de antelación á la fecha indicada en la caja de la compañía ó en casa don Enrique Monforte, calle de la Maravilla, núm. 7.

ORDEN DEL DIA.—Puesta en circulación de las acciones que la compañía tiene emitidas en cartera.

Valencia 6 de Julio de 1923.—El presidente del Consejo de Administración, José María Carrau.

SUCESOS

Agresión.

Vidal Díaz Campillo, de 42 años, fué golpeado con una llave, resultando con una contusión y pequeñas heridas en la región frontal, lado izquierdo, y una pequeña herida contusa en la región parietal derecha.

Accidentes del trabajo.

Con una barra de hielo se ocasionó Tomás Bayo Rodrigo, de 20 años, una herida contusa con desprendimiento de la uña del dedo pulgar derecho.

Fué asistido en la Casa de Socorro del Puerto, donde se calificó la lesión de menos grave.

—

Francisco Gaspar Esteper, de 57 años, trabajando en la Sociedad Anónima de fuerzas eléctricas, se causó una contusión y escoriaciones en las extremidades de los dedos medio, anular y meñique de la mano derecha.

—

En las obras del Puerto, el obrero Julián García López, de 25 años, con un hierro se causó la avulsión de la uña del dedo medio izquierdo.

—

En el mismo sitio que el anterior, Agustín Benajas Baró, de 54 años, tuvo que ser asistido por nua contusión en el dorso del índice de la mano derecha, al nivel de la articulación metacarpo-falángica.

Un corte.

Con un trozo de vidrio, se originó en la cara anterior del tercio medio de la pierna derecha, una herida incisa, el niño de veinte meses, Juan Pizá Cerezo.

Distensión.

Al realizar un gran esfuerzo, José Martí Díez, de 18 años, se produjo la distensión de los ligamentos de la muñeca derecha.

Accidentes.

Clavando una tuerca, Carlos Tronch Brau, de 27 años, se dió un golpe, del que fué asistido en la Casa de Socorro del Puerto, donde se le apreció una herida contusa de dos centímetros, situada en el borde de la región tenar izquierda.

—

Catalina Pastor Martí, de 60 años, tuvo la desgracia de que le diera un golpe un carro, produciéndole una contusión en lado derecho del pecho.

—

Tomando el baño, José Vidal Rey, de 11 años, se causó una herida cortante en la rodilla derecha, por la que se le prestó asistencia facultativa.

Café Parisiana (Antes BOMBILLA)

RIBERA, 34

Todos los días, tarde de 5 á 8 y noche de 10 á 3:

Baile con asistencia de simpáticas tanguistas

Servicio esmerado en café, cerveza y licores.
Panecillo con lomo. Una peseta
Cualquier copa . 0'50 »
Consumación mínima. 0'40 »

RIBERA, 34

ALMORRANAS

Curación en muy pocos días con la pomada antihemorroidal Valentín Palacios. Cura el dolor á la primera ó segunda aplicaciones.

Venta: VALENTIN PALACIOS, Bajada de San Francisco, 32, Valencia.

Ministerio de Educación, Cultura y Deporte 2012

- Compañía Trasmediterránea -

SERVICIO FIJO RÁPIDO SEMANAL MEDITERRÁNEO-CANTÁBRICO

salidas todos los sábados para Almería, Melilla, Ceuta, Sevilla, Cádiz, Huelva, Vigo, Villagarcía, Coruña, Gijón-Musel, Santander y Bilbao, admitiendo para todos estos destinos carga y pasaje.

Además, en este servicio es también admitida mercancía para Avilés, San Esteban de Pravia, Luarca, Navia, Tapia, Ribadeo, Vega de Ribadeo, Foz y Vivero, y al efecto se entregan conocimientos directos y con flete corrido.

SERVICIO FIJO BISEMANAL CON BALEARES

con salidas de Valencia todos los miércoles, á las 20 horas, para Ibiza y los jueves, á las 18 horas, para Palma y Mahón, admitiendo para todos estos destinos carga y pasaje.

SERVICIO FIJO BISEMANAL PARA BARCELONA

con salidas de Valencia todos los miércoles y sábados á las 18 horas, admitiendo carga y pasaje.

SERVICIO FIJO PARA LOS PUERTOS DEL MEDITERRANEO, COSTA NORTE DE AFRICA Y CANARIAS

con salidas de Valencia los días 2 y 17 de cada mes, admitiendo carga y pasaje.

LÍNEAS PARA FRANCIA, INGLATERRA É ITALIA

servicios rápidos con salidas semanales, admitiendo carga y pasaje.

Para informes: Representación de la Compañía en Valencia: Garo, Muelle de Poniente, letra A. Teléfono 3.068.

Franco Española de Navegación (S. A.)

Nuevo y rápido servicio semanal

con salida todos los lunes, de este puerto, para los de Almería, Motril, Málaga, Algeciras, Cádiz y Huelva, por los magníficos vapores

Rita, Ampurdan, Trini y Ramón

Para el lunes 9 de Julio, estará á la carga el vapor

RAMON

Para pasajes, fletes é informes dirigirse á sus consignatarios J. y A. LAMAIGNERE, domicilio Sorní, 33, entresuelo, teléfono 838.

Agenten en el Grao: SEÑORES FERRER PESET, S. A. Muelle 12, teléfonos 3.040 y 3.081.

Línea de vapores IBARRA Y COMPAÑÍA SEVILLA

SERVICIO CORRIENTE

con salida todos los LUNES para los puertos de Alicante, Cartagena, Aguilas, Melilla, Almería, Málaga, Ceuta, Algeciras, Cádiz, Sevilla Huelva, Vigo, Villagarcía, Coruña, Ferrol, Musel, Avilés, Santander, Pasajes y Bilbao.

SERVICIO RAPIDO

con salidas todos los MIÉRCOLES para los puertos de Alicante, Málaga, Sevilla, Vigo, Villagarcía, Coruña, Musel, Santander y Bilbao.

SERVICIO RAPIDO

con salidas todos los MARTES para los puertos de Tarragona y Barcelona.

SERVICIO CORRIENTE

con salidas todos los MIÉRCOLES para los puertos de Tarragona, Barcelona, San Feliu, Cette y Marsella.

En este servicio admitimos mercancías con conocimiento directo transbordo en Marsella para los puertos de Colombo, Madras, Rangoón, Calcuta, Bombay, Port-Louis, Yokohama, Salónica, Pireo y Alejandría.

Consignatarios: Hijos de Nogués, limitada, calle de Sorní, 2, entresuelo, y en el Grao, Muelle de Poniente, N.

LA GRAN CASA DE CALZADO SOLER

- - - Es la primera y más visitada de Valencia - -

Paz, 36.-Valencia

Fabricación de calzado para pies delicados y defectuosos por un procedimiento especial Calzado para campo, monte y toda clase esports

Paz, 36.-Valencia

Modelos muy elegantes para señoras--Ultimos modelos en calzado para caballeros

Unica casa en Valencia que siempre tiene el stoch de CALZADO PARA NIÑOS más completo y de más buen gusto

Publicaciones DE PRENSA GRÁFICA

Mundo Gráfico LOS MIÉRCOLES *Precio: 30 céntimos.*

Nuevo Mundo LOS VIERNES *Precio: 50 céntimos.*

Elegancias *Mensual.—Precio: 3 pesetas.*

La Esfera LOS SÁBADOS *Precio: 1 peseta.*

La Novela Semanal LOS VIERNES *Precio: 25 céntimos.*

TENDRÉIS APETITO, ROBUSTEZ, SALUD

SI TOMÁIS LA

SOLUCIÓN CASES

Disminuye la mortalidad de los niños si hacen uso de ella las embarazadas y las que crían. De buenos resultados en la tuberculosis, escrofulismo, raquitismo y en las convalecencias.

De venta en las principales farmacias y droguerías

Nuevo servicio rápido para Palma

El laúd motor

María

saldrá para Palma de Mallorca el próximo lunes, 9 del corriente, admitiendo carga de muelle á muelle á fletes reducidos.

Informará: M. Gabarda, S. en C., agentes de Aduana, Grao, Muelle de Poniente, F. G. Teléfono, 3.183.

Acordeones superiores

MARCA DE FÁBRICA R VALENCIA

Los hallarán en la fábrica de Rafael Torres, calle Barcelonina, 3, junto á la camisería de Gamborino, Valencia. En la misma casa se componen acordeones y cajas de música y se hacen cambios y reformas.

Precios baratos.

DINERO

en el acto por

PAPELETAS, MONTEPÍO HIPOTECAS

todo su valor, autos, muebles, máquinas, fonógrafos, géneros y fincas rústicas y urbanas.

Pinzón, 2, 2.º (esquina á la calle de Cuarte), de 9 á 1 y de 3 á 5 tarde.

Ocasión

tienen todos para beber un buen vino de mesa, al limitado precio de cuatro pesetas docena de botellas. Servicio á domicilio. Calle Pascual y Genís, 13, casa JOAQUIN NAVARRO ZEA.

Liquidamos

sólo hasta fin de mes, las siguientes máquinas de escribir, procedentes de cambio por nuestra CONTINENTAL.

Underwood, Remington, Yost-20, Smith Premier, Erica, Fox, etcétera. Precios baratísimos; al contado y á plazos.

ORBIS, S. A., Mar, 8.

MESAS Y VELADORES

de todas clases propios para cafés y bars. Molinos para moler chufa se contruyen, en el taller de ANTONIO ZARAGOZA. Precios económicos.—Bisbe, 8, Valencia.

APOPLEJIA (Feridura) — PARALISIS —

Angina de pecho, Vejez prematura y demás enfermedades originadas por la Arteriosclerosis e Hipertensión

Se curan de un modo perfecto y radical y se evitan por completo tomando

→ RUOL ←

Los síntomas precursores de estas enfermedades: *dolores de cabeza, rampa o calambres, zumbidos de oidos, falta de tacto, hormigueos, vahidos (desmayos), modorra, ganas frecuentes de dormir, pérdida de la memoria, irritabilidad de carácter, congestiones, hemorragias, varices, dolores en la espalda, debilidad,* etc., desaparecen con rapidez usando **Ruol**. Es recomendado por eminencias médicas de varios países; *suprime el peligro de ser víctima de una muerte repentina;* no perjudica nunca por prolongado que sea su uso; sus resultados prodigiosos se manifiestan a las primeras dosis, continuando la mejoría hasta el total restablecimiento y lográndose con el mismo una existencia larga con una salud envidiable.

VENTA EN VALENCIA: **A. Gamir**, San Fernando, 34; **Blas Cuesta**, Plaza Mercado, 71, y principales farmacias de España, Portugal y Américas.

Se alquilan y venden

sillas, mesas y veladores para café; también se venden y reforman estanterías y mostradores y toda clase de enseres para establecimientos; hay botas, barriles, escaparates, básculas, puertas de cristales soculadas, mostradores de mármol y otros muchos efectos.

Torno del Hospital, 48.

Se traspasa

una gran PENSIÓNN de gran lujo en buenas condiciones, por no poderla atender su dueño, situada en el sitio más céntrico de la capital, y se darán facilidades en el pago. Se asegura buen negocio. Razón: Arzobispo Mayoral, 5, portería

Se vende

un solar en Burjasot, de 2.765 m, situado en dicho poblado en el ensanche del Norte; por Este, calle Beato Juan de Ribera; por Sur, calle Dos de Mayo; por Norte, calle Paterna y Oeste, carretera Liria.

Para informes: Avenida Aliados, 35, 1.º, Valencia.

Persianas

Se liquidan 3.000, á 3 y 4 pesetas metro. Colón, 18, casa Ramos.

Verdadera ocasión

Se vende un taller de maquinaria compuesto de un torno cilíndrico, un motor de 2. H P, una máquina de taladrar, muela de esmeril y de agua, una sierra mecánica, fragua con ventilador y herramientas de la misma, un banco con cuatro tornillos y otros utensilios propios para taller de construcción, todo nuevo y á punto de funcionar. Razón: Jesús, 6, bajo.

Pérdida

Se ruega á quien se haya encontrado una batería de moto, que se extravió ayer al mediodía en el camino del Grao, la presente en el punto de paradas de motos, plaza de Emilio Castelar y se le gratificará.

Continental

La mejor máquina para escribir ORBIS, S. A., Mar, 8.

Se necesitan

grabadores y engastadores en el taller de platería de R. Medrano, calle del Pozo, 8, 2.º

Se alquila

local espacioso, propio para sociedad, almacén ó taller. Razón: Barcas, 7, principal.

Se necesita

joven peluquero que sepa su obligación. Inútil presentarse sin buenas referencias.

Godella, calle Pintor Pinazo, 17, Manuel Fernández.

Pérdida de un perro

El que haya perdido un perro de caza, puede pasar á recogerlo á la calle de la Palma, número 8.

Trituradora

Se vende para triturar piensos, cuernos y pezuñas para abonos.

Se gratificará

con pesetas 50, á quien proporcione á muchacho, honrado, forastero, de 21 años, libre de quintas, sabiendo leer y escribir, empleo ó trabajo estable.

Razón: Don Juan de Austria, 19, portería.

Farmacias de guardia

que prestarán servicio hoy, desde las nueve de la noche á las nueve de la mañana del día siguiente:

TURNO SEXTO

Don Juan Campos.—Ribera, 8.
Don Vicente Sales.—Torno San Gregorio, 16 (junto á Olimpia).
Don Vicente Barberá.—Colón, 42.
D. Miguel Pallarés.—Plaza Mosén Sorell, 6.
D. Federico Cuesta.-Plaza del Mercado, 70.
Don Fernando Celaya. — Torno de San Cristóbal.

TURNO OCTAVO

(Lunes por la noche)

Señora viuda de Loras, Pintor Sorolla, 2.
Don Ramón oiRg.—Plaza Ruzafa, 1.
Don José Moncho.—San Vicente, 121.
Don Francisco Hernández.—Plaza Molino de la Robella, 2.
Don Eduardo Pérez López.—Serranos, 4.
Señora Viuda de Costas.—Sombrerería, 5.

REGISTRO CIVIL

Movimiento de población: Matrimonios, nacimientos y defunciones registrados ayer:

DISTRITO DE SAN VICENTE

Matrimonios: José Belda con Concepción Soler; José Moratal con Rosa Poquet.

Nacimientos: Varones, 0; hembras, 1.

Defunciones: Serafina Ruiz Comín, 60 años, Manicomio provincial, enterocolitis crónica; José Pallás Riera, 46 años, Hospital provincial, asistolia; Francisca Fabra Alamar, 45 años, Hospital provincial, cáncer en la matriz.

DISTRITO DEL MAR

Matrimonios: Adolfo Izquierdo con Mercedes Lliso.

Nacimientos: Varones, 1; Hembras, 1.

Defunciones: Vicente Suay Navarro, siete meses, camino de Vera, meningitis; Ramona Carrión Renovell, 84 años, plaza Tetuán, 25, hemiplejia asistolia.

DISTRITO DEL MERCADO

Matrimonios: Luis Villanueva con Encarnación Gimeno.

Nacimientos: Varones, 1; hembras, 0.

Defunciones: Dolores Leoné Santamaría, 55 años, Jabonería Nueva, 1, cáncer al estómago; Josefa Ortiz Bau, 51 años, Zaragoza, 1, cirrosis del hígado.

DISTRITO DE SERRANOS

Matrimonios: José Núñez con Rosario Rodríguez; José Arroyo con Josefina Bel.

Nacimientos: Varones, 5; hembras, 0.

Defunciones: Carolina Otto Martínez, ocho meses, camino de Burjasot, meningitis cerebral aguda; Manuel Pla Tárrega, un día, Marchalenes, 81, eclampsia.

pre al menos vencidos con honra; unos hombres que con heroísmo espartano defendían á Játiva, dispuestos á sepultarse como los antiguos numantinos entre sus ruínas; unos hombres que tenían hijas, y esposas, y madres, y haciendas, y religión, y patria, y que luchaban, en fin, con una idea, y por una idea, dispuestos á triunfar con ella ó con ella sucumbir.

Que cometieron iniquidades sin cuento, nos dicen; que espanta la relación de sus tropelías, de sus desenfrenos, de sus excesos. Es verdad, es malhadadamente cierto. Pero, ¿sólo ellos los cometieron? Al lado de sus crímenes, ¿son virtudes las de sus contrarios? Lo que en los plebeyos era incendio, asesinato y saqueo, ¿era piedad, misericordia y amnistía en los caballeros?

Cuando un cuerpo humano se agita en espantosas convulsiones; cuando se retuerce y revuelca en momentos de febriscitante crisis, es porque existe una causa interior, un dolor agudo, una llaga interna que á ello le impele. Lo propio sucede en los pueblos, y por algo es que éstos tengan sus ideas de vertiginoso desenfreno, como por algo habrá querido la Providencia que en ciertas ocasiones los ríos salgan de madre, destrozando con su desbordamiento los campos que antes con su curso apacible fecundaban.

La guerra de las Germanías tiene un carácter bien marcado, y que no da por cierto lugar ni á una sombra de duda. Es la misma lucha de la democracia con la aristocracia, que viene reproduciéndose en fases tan distintas desde que el mundo es mundo. Pero, ¿cómo se dió lugar á esta lucha en países tan democráticamente regidos, y en los cuales, con relación á aquellos tiempos, la libertad tenía un templo y un ara como ya quisiéramos ahora que, con relación á este siglo, los tuviese entre nosotros? ¿Dónde estaba, pues, la llaga, dónde el dolor que se traducía exteriormente en el país por medio de tan horribles convulsiones?

Fundidos en uno los cetros de las coronas de Aragón y de Castilla, con la malaventuranza de haber quedado reconocida de hecho, ya que no de derecho, una supremacía ilegítima al último de estos reinos, la alta nobleza de Valencia fué la primera en perder aquella primitiva y característica sencillez de costumbres que habían contribuído á darle el puritanismo militar de los reyes aragoneses y la severidad exquisita de los intaladrables fueros del reino. Cegados por el lujo y fausto de la corte de Castilla, engreídos por la preponderancia que en ella veían ejercer á sus iguales, altivos con sus títulos y riquezas, los nobles valencianos comenzaron á mirar con esquivez las llanas y sencillas costumbres del país, y creyeron llegada la época de dar al traste con la influencia política y legítima preponderancia que ejercían los plebeyos en los destinos del país como uno de los brazos del Estado. ¿Por qué los plebeyos de aquí no habían de ser villanos como en Castilla?, se preguntaron sin duda los altos nobles.

Halagábales á éstos la idea de ser ellos, y sólo ellos, los que al frente del reino pudiesen imprimir la marcha que mejor les acomodase á los negocios públicos; creían que la aristocracia de sangre debía estar sobre todo; y el orgullo de clase que aprendieron en las cátedras abiertas por el absolutismo en Castilla, les hizo injustos, intransigentes, intolerantes y tiranos con aquellos hombres de hábitos modestos y de patriarcales costumbres, á los cuales hasta entonces habían mirado como iguales, sin ocurrírseles que podían ser sus súbditos. Y comenzaron entonces los nobles á desdeñarles y á despreciarles, y, como para rebajar á los plebeyos, dieron cierta protección á los moriscos, quienes por su especial situación y humilde condición se prestaban á todos sus caprichos y voluntades, y en quienes realmente mandaban como señores. Se valieron, pues, de los moriscos, como de un arma contra los plebeyos, seguros de que después destruirían el arma cuando les fuera inútil, como el emperador Carlos se valió del pueblo como de un arma contra la nobleza, convencido de que después dejaría enmohecer el arma hasta dejarla insensible.

Los plebeyos se irritaron al ver concedida aquella protección á unos hombres á quienes se aborrecía con odio religioso, el más fanático é intransigente de los odios, y no contribuyó poco por cierto, más adelante, á la extinción de los moriscos, por parte del pueblo, el deseo de vengar en ellos el apoyo que prestaran á los nobles contra los agermanados.

La nueva actitud tomada por los nobles se tradujo bien pronto por medio de hechos aislados, revelando la aparición del cáncer secreto que iba á roer al país hasta llegar á la epidermis. Las memorias de

tiados y sitiadores á las armas con más empeño que nunca.

Celebró el virrey consejo de capitanes y quedó decidido un asalto general para la mañana siguiente, á fin de rendir la ciudad por la fuerza, ya que las negociaciones pacíficas no daban el resultado que él hubiera apetecido.

No descansaban un momento los sitiados en disponer las cosas para resistir aquel primer ímpetu que desde luego aguardaron del despecho de Gurrea, y antes de amanecer el día del combate cada cual ocupaba ya su puesto de honor, dispuesto á resistir hasta la muerte.

También las mujeres, organizadas en cuadrillas, discurrían silenciosas por la capital, prontas á prestar sus socorros á los heridos que resultasen de la lucha, y dispuestas á obrar según las circunstancias del momento lo exigiesen.

Empezó en efecto el ataque, simultáneo, tremendo, mortífero; vomitaban los cañones del real multitud de proyectiles sobre la plaza, las banderas de los sitiadores se disputaban el honor de ser cada una la primera en escalar el muro, y la caballería de los nobles cerraba todas las avenidas por donde pudieran recibir socorro los de la plaza, ó escapar caso de que así lo intentasen.

¡Ay de los habitantes de Palma si aquel día consigue Gurrea penetrar en la plaza!

El asesinato, el saqueo, los atropellos y las venganzas más sangrientas hubieran caído como una tromba devastadora sobre aquellos heroicos populares.

Pero quiso el cielo que fueran inútiles todos los esfuerzos de los sitiadores para vencer la firme resistencia de los agermanados, y viendo Gurrea caer al pie de los muros de aquella nueva Numancia la flor de sus tropas, dió la orden de retirada, poseído del más iracundo furor, y jurando tomar tremenda venganza de aquel nuevo descalabro.

Palma escapó milagrosamente aquel día de la mayor de las calamidades que pudieran sobrevenirle, pero sus defensores quedaron tan quebrantados, que desde luego se consideraron impotentes para resistir nuevos ataques.

Entonces Colom, deseando apartar de aquellos habitantes un desenlace sangriento, mandó buscar al inquisidor Fray Pedro Pont, quien con todos los partidarios de los nobles había salido de la plaza para guarecerse en el real de Gurrea, y una vez en su presencia, le propuso la rendición de la capital, siempre que á todos los comprometidos en la Germanía se les respetaran las vidas hasta que el emperador resolviese sobre el asunto, y se diese además un salvoconducto para cuatro ciudadanos que partirían á avistarse con S. M., á fin de justificar su conducta y pedir el perdón para todos.

Aceptó gustoso Fray Pedro el mediar con el virrey para esta capitulación, y después de cuatro días de negociaciones, quedó al fin convenido lo que solicitaban los agermanados, y el 7 de Marzo de 1523 se abrieron definitivamente las puertas de Palma para dar entrada en su recinto á aquel don Miguel de Gurrea que tres años antes se había visto forzado á huir vergonzosamente ante el poder de los populares, capitaneados por el mayordomo del gremio de pelaires.

En seguida ocuparon las tropas reales militarmente la población, situando fuertes guardias en las puertas de la ciudad, casas obispales, iglesia mayor, Almudayna, torre del Muelle y castillo Real; recogieron todas las armas que estaban en poder del pueblo; prohibióse salir á persona alguna como no fuera con pase del virrey, y se dispuso que partiese el regente Ubaque en compañía de los cuatro embajadores de la Germanía á dar cuenta al emperador de la sumisión de la isla y á recibir instrucciones para la conducta que convendría observar en lo sucesivo.

Continuaba la corte en Valladolid, y enterado el emperador por Ubaque del desenlace de aquel drama, pintado con los colores que le plugo emplear al regente, como enemigo declarado que era de la Germanía, confirmó nuevamente á Gurrea en el virreynato de la isla; erigió á la villa de Alcudia en ciudad con el título de «Fidelísima», franqueándola de todos los derechos y gabelas del reino, y después de entretener largo tiempo á los cuatro comisionados del pueblo que impetraban clemencia para sí y para sus compañeros, los despachos para el virrey, ¡qué iniquidad!, con la carta de Urias, en que llevaban su sentencia de muerte y la autorización á Gurrea de castigar ó perdonar á todos los comprometidos según le pareciese conveniente.

Ya pueden figurarse mis lectores la infernal alegría con que recibiría Gurrea aque-

Ministerio de Educación, Cultura y Deporte 2012

SOLO POR OCHO DIAS TENDRA OCASION DE COMPRAR PAPELES FINOS PARA ENVOLVER, POR VENTA DIRECTA DEL FABRICANTE AL CONSUMIDOR

Seda-Manila especial, 62 por 86, resma de 480 pliegos, ptas. 5'25 resma.--Confitero blanco alisado, 32 por 44, resma de 400 pliegos, ptas. 2'35 resma.--Impresión blanco alisado, 64 por 88, resma de 500 pliegos, ptas. 11, resma de 11 kilos.--Impresión colores varios alisado, 64 por 88, resma de 500 pliegos, ptas. 12'25, resma de 11 kilos.--Papel seda rizado, para empaquetar azúcar, á ptas. 2'85 kilo.--Papel seda parafinado, para preservar humedades y grasas, á ptas. 12'60 resma.

Papel seda blanco y colores, inmenso surtido á precios muy económicos.--Papel para la naranja, grandes existencias á precios sin competencia.--Servilletas de papel seda con cenefa, á una y dos tintas, á 6,50 y siete ptas. millar.--Bloques de papel higiénico, á 2'25 ptas. millar.--Bloques especiales para peluqueros, á 5 ptas. el millar.--Papel en tiras para fabricantes de muebles curvados.

Por cantidades de importancia, descuentos especiales
PRECIOS SOBRE DOMICILIO COMPRADOR
DIRIGIRSE:
Espartero, 15, 1.º, 2.ª puerta, todos los días de 9 á 1 y de 3 á 7

Valencianos

LA HUERTA VALENCIANA.

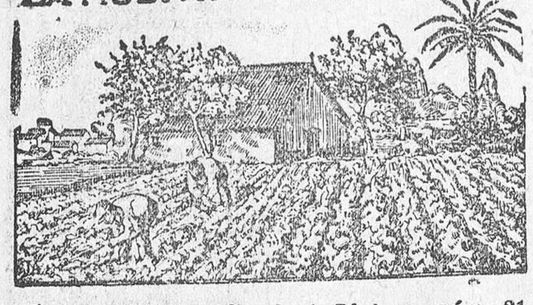

El barato de la calle de la Linterna, núm. 21, entresuelo, "LA HUERTA VALENCIANA", de ANTONIO GARCÍA, vende todos los artículos de vestir de la temporada más baratos que sus competidores.

COMPARE USTED LOS PRECIOS Y SE CONVENCERÁ:

Semilanas colores sólidos, trajes, Sras. y niñas, metro.	0'75	Pesetas
Cortes 4 metros crespón para batas y trajes señora.	3	»
Cortes de bata para señora, de esponja ratina.	8	»
Cortes de traje señora, de punto de seda.	25	»
Camisetas verano para caballero.	0'75	»
Pongis sedalina inglesa, trajes señoras y niñas, metro.	2	»
Delantales azules, fuertes para la cocina.	1	»
Corte traje lana, para caballero.	12	»
Cortes fresco, estambre Australia, para caballero, los de 70 pesetas.	35	»
Otomanes para trajes caballero, colores sólidos, á	2	»
Medias de seda torzal, de todos los colores y negras.	1'50	»
Camisas percal, confeccionadas, para caballero.	4	»
Sábanas «Flor Algodón», todo una pieza.	4'50	»
Manteles Rentería para la mesa	2	»
Una pieza «Flor Algodón», propia para camisas de señora.	10	»
Una pieza lienzo hilo, para ajuares	16	»
Corte de traje de rica seda, en todos los colores, para señora.	18	»
Cefiros y percales para camisas, el metro.	1	»
Paños hilo, cocina.	0'50	»
Beatriz en negro y colores, para forros traje, el metro.	3'50	»
Calcetines listados de hilo, los de ocho reales par.	0'60	»
Entretelas para confección de trajes de caballero, el metro	0'80	»
Una docena pañuelos jareton, para bolsillo.	2	»
Cortinas de hilo, para puertas y balcones	9	»
Habanera para bolsillos de traje de caballero, el metro	0'80	»
Calcetines en negro y colores sólidos.	0'50	»
Calzoncillos para caballero.	2'50	»
Medias para señora.	0'70	»
Calcetines seda torzal, para caballero.	2	»
Cortes de pantalón irrompibles, para caballero.	2'50	»
Cortes pantalón de lana, para caballero.	5	»
Cortes de traje vicuña, para caballero, azul marino.	15	»
Cortes de pantalón lana, listados, para caballero.	6	»
Lanillas negras para lutos, el metro.	1	»
Servilletas Damasco	0'20	»
Toallas rusas, varios usos	0'40	»
Camisas bordadas para señora.	2'50	»
Un corte colchón.	8	»
Mallorcas y Vichis para colegial, metro	1	»
Panas para traje caballero, metro	3	»

NOTA.—A todo comprador y acompañantes, se les obsequia con recuerdos de las fiestas de Mayo.

Calle de la Linterna, 21
Entresuelo

Aceites y grasas minerales lubrificantes

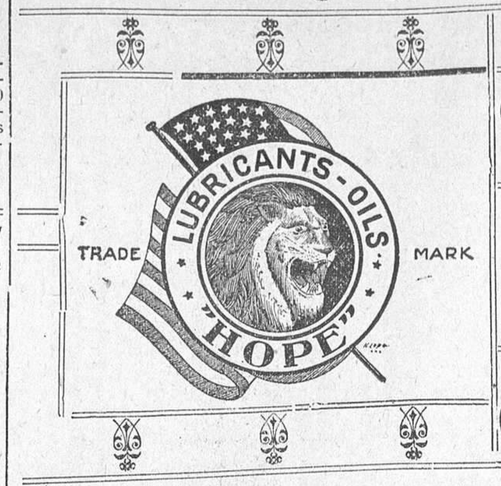

Importación directa de los Estados Unidos

ACEITES para toda clase de maquinaria. | GRASAS especiales para autos y motos.

Almacenes Jesús, 3, bajos — J. Soler Pla — TELEFONO 1.464

LUBRIFICANTES para dínamos, transformadores | ACEITES PESADOS para motores Diessel.

SEÑORAS, SEÑORITAS

¿Desean ustedes ir vestidas á la moda?

Si este es vuestro deseo, os aconsejamos toméis un abono á

LA VERITABLE
Mode Francaise
DE PARIS

que ve la luz cada mes. Tan hermoso periódico publica siempre las últimas novedades para señoras y niñas. Cada uno de sus números inserta

CIEN MODELOS INEDITOS

simples, elegantes y prácticos. Su servicio de patrones es el más importante de París, que asegura á sus lectores una perfección absoluta en toda clase de «toilettes».
Su texto está contenido en

28 páginas de papel de lujo

dando, además, como suplemento:

1.º Un grabado superior en colores, papel fuerte.
2.º Un bono prima de 50 céntimos.

La Véritable Mode Francaise de París

es el periódico de modas más completo, como puede comprobarse con otro de su clase.
Precio: 0'60 pesetas el número; franco de porte, 0'70; extranjero, 0'75.
A los suscriptores: Un año en Francia, 8'00 pesetas; extranjero, 8'50.
Pedidos, remitiendo el importe, á Mr. Theraval, 7 calle Lemaignan, París (XIV)

¡¡EL TERRORISMO EN VALENCIA!!

Este verano son los trajes de estambre frescos de **55, 85** y **120** pesetas, que se darán confeccionados á medida hasta el 31 de Julio en los almacenes, ASES DE LA BARATURA, de

Alonso y Compañía Limitada

CALLE DE LUIS VIVES, 3, ENTRESUELO (detrás del Café el Siglo)

¡SOMOS LOS ÚNICOS! ¡VISÍTENOS Y SE CONVENCERÁ!

50.000 trajes vendidos en tres meses son el mejor reclamo de nuestra casa.

VENTA POR MAYOR Y DETALL -- TELÉFONO, 249

Solares

de todas dimensiones, en sitio de gran porvenir, junto á Ruzafa, fachada á los caminos de Encorts y de San Luis; Laborde, calle de Cuenca, 4, de tres á cuatro de la tarde.

ANUARIO COMERCIAL

Información completa de toda España y Posesiones

DOS VOLUMINOSOS TOMOS

Pedido antes del 1.º de Enero . . . . . Ptas. 15
Pedido después . . . . . Ptas. 20

Casa Central: Villarroel 6.-BARCELONA

Para anuncios y suscripciones en Valencia dirigirse á D. Antonio Gimeno, Sorní, 38

Vías urinarias
Impurezas de la sangre
Debilidad nerviosa

Dejen de sufrir inútilmente de dichas enfermedades gracias al maravilloso descubrimiento de los

Medicamentos del Dr. Soivré

Vías urinarias: *Blenorragia* (purgaciones) en todas sus manifestaciones, *uretritis, prestatitis, orquitis, ciatitis, gota militar*, etc., del hombre y *vulvitis, vaginitis, metritis, uretritis, cistitis anexitis, flujos*, etc. de la mujer, por crónicas y rebeldes que sean, se curan pronto y radicalmente con los *Cachets del Dr. Soivré*. Los enfermos se curan por sí solos, sin inyecciones, lavados, bujías, etc., tan peligroso siempre y que necesitan la presencia del médico, y nadie se entera de su enfermedad. *Venta, cinco pesetas caja.*

Impurezas de la sangre: *Sífilis* (avariosis), *eczemas, herpes, úlceras, varioloras* (llagas en las piernas), *erupciones escrofulosas, eritemas, aoné. urticaria*, etc., enfermedades que tienen por causa humores, vicios ó infecciones de la sangre por crónicas y rebeldes que sean, se curan pronto y radicalmente con las *Píldoras depurativas del Dr. Soivré*, que son la medicación depurativa ideal y perfecta porque actúan regenerando la sangre, la renuevan, aumentan todas las energías del organismo y fomentan la salud, resolviendo en breve tiempo todas las úlceras, llagas, granos, forúnculos, supuración de las mucosas, caída del cabello, inflamaciones en general, etc., quedando la piel limpia y regenerada, el cabello brillante y copioso, no dejando en el organismo huellas del pasado. *Venta, 5 pesetas frasco.*

Debilidad nerviosa: *Impotencia* (falta de vigor sexual), *poluciones nocturnas, espermatorrea* (pérdidas seminales), *cansancio mental, pérdida de memoria, dolor de cabeza, vértigos, debilidad muscular, fatiga corporal, temblores, palpitaciones, trastornos nerviosos de la mujer* y todas las manifestaciones de la *neurastenia* ó agotamiento nervioso, por crónicas y rebeldes que sean se curan pronto y radicalmente con las *Grajeas potenciales del Dr. Soivré*.—Más que un medicamento son un alimento esencial del cerebro, médula y todo el sistema nerviosos indicadas especialmente á los agotados en la juventud por toda clase de excesos, viejos sin años, para recuperar íntegramente todas sus funciones y conservar hasta la extrema vejez, sin violentar el organismo, el vigor sexual, propio de la edad, á cinco pesetas frasco. Agente exclusivo: Hijo de José Vidal y Ribas, S. en C., calle Moncada, 21, Barcelona.—VENTA EN VALENCIA: Droguería la Luna, de E. Gorostegui, plaza Mercado, 72; farmacia de Blas Cuesta, Mercado, 71; farmacia Gamir, San Fernando, 34, y principales farmacias de España, Portugal y América.

lla autorización, y la sorpresa de Juan Odon Colom y de sus compañeros, quienes al entregar los pliegos de que eran portadores, se encontraron con su sentencia de muerte en vez del perdón que se les había prometido.

El 23 de Junio salieron los cuatro efectivamente para el suplicio, en medio del terror de los habitantes de Palma que comprendieron entonces que había llegado el momento del martirio.

Particularmente con el infeliz Colom hubo verdadero ensañamiento: se le mandó atenazar, mientras se le conducía al suplicio; su cabeza fué separada del tronco y colocada en una jaula de hierro sobre la puerta Pintada; su cuerpo descuartizado y expuestos los cuartos pilares á la vista del público; su casa demolida, sembrada de sal el área que ocupaba, confiscados sus bienes y privados sus descendientes hasta la cuarta generación de ejercer cargo alguno.

He aquí la generosidad de los nobles para con un enemigo vencido y desarmado.

¡Insensatos! ¿Si querrían ahogar con su crueldad la idea regeneradora de la democracia que ya en aquellos tiempos empezaba á germinar en la imaginación de los populares?

¡Vicente Peris, Odon Colom, Guillén Sorolla, víctimas generosas de una nueva causa; precursores de la revolución social que había más tarde de conmover las viejas instituciones hasta conseguir el triunfo de la fraternidad y de la justicia: el pueblo agradecido no olvida vuestros nombres, sufre al recordar vuestros padecimientos y en lo íntimo de su pecho os levanta altares de veneración y de respeto!

Los agermanados habían sacado de la Tabla, para hacer frente á las vicisitudes de la guerra, treinta y dos mil seiscientas libras, y los nobles reclamaban cuantiosas sumas que decían habérseles usurpado, por lo que, de orden del virrey se impuso, como igualmente se había hecho en Valencia, una fuerte contribución á todos los más ó menos comprometidos en la Germanía y nuevas vejaciones y nuevos oprobios volvieron á caer sobre aquella desgraciada isla, cabalmente al tiempo mismo que el descubrimiento de América abría el nuevo mercado de Indias, anulando el comercio de Levante, viendo por estas causas avanzar Mallorca su decadencia hasta el punto de que la que pudo un día mantenerse con decoro reyes propios, mudados los tiempos, se viera presa de la mayor miseria.

Pero ¡alienta, Mallorca! que si al perder tu libertad en el siglo XVI perdiste también tu importancia comercial con la apertura del mercado de América, al recobrar en el siglo XIX esa misma libertad, tan amada de tus hijos, recobrarás también tu antigua importancia marítima y tu grandeza con la apertura del canal de Suez, que habrá de volverte el comercio de Levante.

Tengamos fe, tengamos confianza, que las leyes del progreso son inmutables, y el triunfo, tarde ó temprano, ha de ser nuestro, porque de nuestra parte batallan la razón y la justicia.

La sangre derramada por los Comuneros de Castilla; la sangre derramada por los agermanados de Valencia y de Mallorca, ha de dar, no hay que dudarlo, sus naturales frutos: la soberanía del pueblo, el triunfo definitivo de la «república democrática» será el premio de tanto sacrificio.

XXV

Consideraciones generales sobre la Historia de las Germanías.-Conclusión

Tenemos ya, por fin, concluída esa historia de sangre y de lágrimas, llamada de las Germanías, y en verdad que no parece pueda terminarse sin que la pluma se caiga de las manos negándose á escribir. ¡Cuánto desastre! ¡Cuánta ferocidad de vencedores y vencidos! y, sobre todo, ¡cuántas lágrimas de madres y esposas desoladas que, proscritas de sus hogares, iban fugitivas por los caminos para tropezar, al revolver de una encrucijada, con la cabeza sangrienta ó los miembros todavía palpitantes de sus esposos, de sus hijos ó de sus padres!...

Por si nuestras consideraciones sobre tan lamentable período de nuestra historia pudieran parecer á alguno interesadas ó parciales, en vista de las opiniones políticas que profesamos, hemos resuelto estampar el juicio que de los mismos acontecimientos hace en su «Historia de Cataluña» el cronista de Barcelona don Víctor Balaguer, hoy diputado de las Cortes Constituyentes, y decidido campeón de la forma monárquica para el coronamiento de nuestra revolución.

Entiéndase, pues, que en estas consideraciones y en justificación de lo que en varios pasajes de nuestra historia dejamos dicho, habla por nosotros el citado Balaguer.

Las iras de ciertos historiadores han caído como un anatema sobre los agermanados, así de Valencia como de Mallorca, quienes casi no figuran en sus páginas sino como hombres de ferocidad y de incivilización, como bandidos, incendiarios y asesinos. Siempre ha sucedido lo propio. «Vae victis!» Los cronistas de los reyes han tenido buen cuidado en hacer resaltar los crímenes y las tropelías de los agermanados y éstos no tienen cronistas. Para los vencidos no hay historia. Y sin embargo de todo esto, ya hemos visto que Juan Lorenzo, el verdadero creador de las Germanías, el hombre de la organización y de la idea, moría repentinamente de horror y desconsuelo al presenciar un espantoso asesinato, y al considerar que la Revolución iba á extraviarse: y hemos visto á los Trece dar á Juan Caro órdenes terminantes para hacer respetar los templos é impedir saqueos, incendios y estorsiones; y hemos visto á varios miembros de la primera nobleza, como el duque de Calabria y el marqués de Zenete, vivir tranquilos, respetados y queridos entre aquella «horda de bandidos»; y hemos visto á Juan Odon y Colom, para hacer frente á la crisis alimenticia, dar orden de que se tomase cuanto trigo se hallase en los bajeles, pero pagando á los capitanes su valor ó depositando la cantidad en la Tabla; y hemos visto, finalmente, muchos otros ejemplos suficientes á probar que no debían ser tan malos aquellos hombres cuando en ellos había virtudes, cuando con ellos vivían seguros en sus personas y hacienda los mismos nobles á quienes sus desaciertos, sus opiniones, ó acaso sus crímenes, no hicieran sospechosos. Ni podían ser tan bandidos, tan asesinos, tan incendiarios unos hombres que daban batallas campales, de las que, sino siempre salían vencedores con gloria, salían siem-

Ateneo de Valencia

Habiendo terminado los trabajos que habían sido encomendados á la comisión organizadora de este Ateneo de Valencia, se pone en conocimiento de cuantos se hallan adheridos ó mostrado sus simpatías, y, en general, á todos cuantos en nuestra ciudad se interesan por la cultura, que muy en breve serán convocados en hora y lugar que oportunamente se señalará, para dar cuenta de lo realizado y de las condiciones de su local que ha sido ofrecido y del presupuesto de mueblaje y decoración, dado por uno de los más prestigiosos decoradores de nuestra ciudad.—La comisión.

Obreros valencianos y clase media

Por instinto de conservación debéis inscribiros á la Mutualidad médico-farmacéutica de obreros y clase media para defender la salud de vuestros hijos y la vuestra propia.

Oficinas de esta Mutualidad: San Bult, 31, entresuelo, de cuatro á siete tarde.

Federación Gráfica Española

(Sección Valencia)

Compañeros: Habiendo prestado como hasta ahora moral y materialmente el apoyo á los compañeros locuteados de Castellón, esta directiva espera de todos los federados estén alerta en la ocasión presente, ya que se intenta confeccionar el presupuesto de aquella Diputación en algún taller de esta localidad, pues tenemos antecedentes de que se ha logrado, por medios engañosos, adquirir presupuesto de dicho trabajo.

Lo que nos apresuramos á comunicaros para que cumpláis con vuestro deber, negándoos en absoluto á realizar trabajo alguno de aquella localidad sin estar debidamente autorizado por esta directiva.

Ministerio de Educación, Cultura y Deporte 2012