Diario apolítico defensor de los intereses de España en Marruecos

EL TELEGRAMA DEL RIF

جريدة مغربية سياسية
حامية لمصالح اسبانيا
في المغرب الاقصى

Año XXIX.—Número 10.844 | Propietario y Fundador: CÁNDIDO LOBERA GIRELA | Melilla.-Miércoles 26 de Noviembre de 1930

INFORMACIONES COMENTADAS

Se laiciza el Islam y se crea una fuerza nueva

Apenas comprobado que el conflicto surgido en Palestina entre musulmanes y hebreos, tenía carácter puramente económico y político, de posesión de tierras y administración de bienes comunales, antes que de fiera y obcecada contienda religiosa, se ha advertido cómo la inesperada aparición en el mundo de un Islám laicizado, constituye una fuerza nueva y plantea problemas con los que no contaban las metrópolis colonizadoras. Aunque España no tenga, como tiene Francia, cuarenta millones de súbditos o protegidos profesando la religión musulmana, vale la pena preguntarse si alcanza ya a la zona de nuestro Protectorado en Marruecos esta transformación sentimental del pueblo mahometano, que puede tener una influencia decisiva en los destinos del mundo.

Hasta aquí esta laicización del Islam parecía limitada a la nueva Turquía. En pocos países ejerció la guerra influencia tan decisiva: ni en Rusia misma. Turquía era un pueblo profundamente religioso. No solo unía en una misma concepción la organización del Estado y su profesión de fé, sino que toda su razón de ser y de existir era el mantenimiento de la media luna en Europa. Abierta al tráfico con los occidentales, sometida a la influencia de los europeos, obligada a soportar el régimen de las capitulaciones y otras ingerencias profanadoras de los vencedores cristianos había conservado tenazmente, no solo su religión, sino su régimen teocrático, sus costumbres, sus trajes, sus tradiciones, su concepto del derecho femenino y de la esclavitud.

Todo el siglo XIX, constituye una agresión permanente, un ininterrumpido vencimiento del islamismo en el mundo entero. En Europa se amputa a Turquía de sus mejores dominios. Con las montañas balcánicas que conquistaran Mahomet y Solimán se constituyeron los principados vasallos, luego reinos independientes de Rumanía, Bulgaria y Serbia. Se libera a Grecia del dominio turco: en todo el Norte de Africa los beyatos y reinos turcos y mogrebita se truecan en posesiones o protectorados de los europeos. Y en Asia misma, que parecía alejada de la influencia occidental, pocos musulmanes, de los ciento cincuenta millones que hay en ella, lograron conservar su independencia. Alá había abandonado a su pueblo. Sin embargo, perduraba el creyente alzando su mirada por encima del horizonte, hacia la Meca, confiando que un día Mahoma restauraría el poder musulmán. Esta pertinacia no ha resistido la dura prueba de la pasada guerra. La vencida Turquía fué tratada duramente en los conciertos de la paz. De su enorme dominio en Europa, poseído durante cuatro siglos, se le dejó solo una pequeña parte de la Tracia y las orillas del minúsculo mar de Mármara. Y toda ella hubiera sucumbido y desaparecido luego si no hubiera surgido providencialmente este guerrero y gobernante singular, osado y temerario, Mustafá Kemal, que se aleja de Constantinopla corrompida y funda la nueva Turquía en la desolada estepa de Anatolia. Y a esta nación se le llama ya en el mismo mundo musulmán, el país de las mezquitas vacías.

El musulmán contra lo que creían y propalaban los españoles de la Reconquista ha sido el creyente más apasionado de su doctrina y a la vez el más tolerante con los fieles de otras religiones, conviviendo con ellos y enseñando a sus niños en la escuela y en el hogar estas palabras: «Respetad al hombre que reza. No turbeis la oración del creyente. Seguíd vuestro camino en silencio ante el hombre que tiene convicciones religiosas. Y así ha sido posible en la historia que, fracasadas ante el poderío turco las Cruzadas de la cristiandad para apoderarse del hogar de su fé, quedara Palestina en poder del musulmán, sin que fueran inquietados los cristianos que dan guardia a los lugares sacros.

Mustafá Kemal ha cambiado la mentalidad del Islám. Puesto que Alá ha abandonado a su pueblo, el pueblo reniega de Alá. En el primer intento de reconstitución nacional, en la constitución nacional, en la constitución de 1924 se consignó que la religión del Estado es la musulmana. Cuando Mustafá, después de rechazar la invasión de los griegos en la Turquía asiática, se apoderó del poder aprovechó los primeros momentos de su encumbramiento para suprimir el Califato, declarando que ningún poder religioso podía convivir con la soberanía política. La fórmula constitucional — agregó — fué una transacción con la vieja mentalidad y con las viejas autopías y debe desaparecer. Llegó a más en sus osadas profanaciones. Cuando instauró el régimen parlamentario y sometió a los diputados de Angora — hoy llamada Ankara, para que todo sea nuevo en la nueva Turquía — sus proyectos de prohibición de la poligamía y de la esclavitud, de igualación absoluta de los derechos del varón y de la hembra, de supresión del velo femenino, de adoptación del alfabeto de las lenguas occidentales, de creación de escuelas femeninas, del laicismo en la enseñanza, visitole una comisión de ulemas para recordarle que algunas leyes canónicas del Islám se oponían a estas reformas. Y Mustafá cogió el Corán que le mostraban y lo tiró violentamente al suelo, diciendo: «Esta es una ley que ya cumplió cuanto tenía que hacer sobre la Tierra y no sirve para nada a la nueva Turquía... Y ya, lanzado francamente por esta vía laicizadora abolió la ley sagrada del Cheri», suprimió la institución de los Cheik-ul-Islamat, disolvió la corporación de los derviches, borró en la fórmula del juramento ante los tribunales las palabras de Alá y del Profeta, impidió las peregrinaciones anuales a la Meca y declaró separados el Estado y el Islám, prohibiendo que los hedjas, soffats, seminaristas y ulemas vistieran hábitos que los distinguieran de los ciudadanos láicos. Llegó a más. Ante el estupor del mundo musulmán prohibió no solo que se hiciera ninguna manifestación religiosa fuera de las mezquitas, sino que subiera el almuédano a la torre y llamara a los fieles cinco veces cada día, recordándoles la hora de los nauaz, prescritos en la ley de Mahoma.

Contra lo que preveían los creyentes tradicionalistas, la reacción del pueblo ante esta renovación de todo su ideario sentimental, no se produjo a favor de las doctrinas heredadas. La mujer, singularmente, las mujeres de todas las clases sociales que vieron descorridos los cerrojos y celosías de los harenes y gustaron la libertad de poder mostrar sus rostros sin velos y se sintieron amparadas por la ley nueva de la violencia y la brutalidad del marido, el señor o el dueño, fueron las más audaces seguidoras y amparadoras de Mustafá.

Pareció que la nueva Turquía iba a quedar aislada en el mundo musulmán. La sublevación del Afganistán, destronando a su monarca que se europeizaba y quiso implantar innovaciones semejantes, era una revelación de que Alá quería recobrar su dominio, pero he aquí que viajeros de acreditada buena fé han comprobado que la irreligiosidad del guerrero y estadista que está reconstruyendo la nueva Turquía se extiende por todos los pueblos mahometanos y está dando una nueva espiritualidad al Islám. La señora de Gaulis, que escribió ya dos libros sobre el nacionalismo egipcio y el nacionalismo turco ha publicado este documentado estudio. «La cuestión árabe», en que se señala la eliminación del factor religioso, precisamente en la tierra donde se alza la mezquita de la Caaba, hacia la que miran cada día los mahometanos de todo el orbe, y a donde acuden a prosternarse ante la tumba del Profeta. Y he aquí este mismo indicio en el libro de Luis Bertrand, que nos toca más de cerca. «De Argel, la romántica a Fez, la misteriosa.» Y la misma sugestión recogida por orientalistas acreditados como Chrysaphidés, Raymond Dubled y Emile Baumann... ¿No interesa a España seguir esta evolución del pensamiento musulmán y utilizarla como factor político en su protectorado marroquí?

Dionisio PEREZ

(Prohibida la reproducción)

DIVORCIO DE UN PRÍNCIPE

Nuestra fotografía muestra al Archiduque Alberto y su bella esposa madame Irene Lelbach Rudnay, entre las cuales la ex emperatriz Zita, después de enérgicos esfuerzos, ha obtenido el divorcio por la declaración de Su Santidad el Papa, de que el primer matrimonio de madame Rudnay está todavía en vigor. La bella dama, para contraer matrimonio con el Archiduque Alberto, se divorció de su primer marido, y a este divorcio no se le ha dado carácter legal.

LA NOVILLADA A BENEFICIO DE LOS EXPLORADORES

Se observa enorme expectación para la novillada que el día 7 del próximo mes de Diciembre se celebrará en esta plaza de toros, a beneficio de la simpática institución de los exploradores locales.

Con los notabilísimos diestros «Carnicerito de Méjico» y Alfredito Corrochano, completará el cartel el admirable diestro mejicano Luciano Contreras, un verdadero estilista del capote y la muleta, que habrá de agradar de modo extraordinario a la afición melillense.

El bravo «Carnicerito de Méjico», el torero de la emoción y sobre todo formidable banderillero, y el joven Alfredito Corrochano, artista consumado en los tres tercios de la lidia, que cuenta sus actuaciones por éxitos, son dos atracciones realmente insuperables.

Los novillos que en la expresada fiesta han de lidiarse, tienen la siguiente reseña:

Número 22.—«Fisgón», negro meano.
Idem 29.—«Fascineroso», negro.
Idem 35.—«Bravo», cárdeno.
Idem 34.—«Chillador», cárdeno bragado.
Idem 23.—Piel de Furia, cárdeno.
Idem 27.—«Gorrión», negro bragado.

Mañana se reunirá la Comisión Permanente de la Junta Municipal

A las doce y cuarenta y cinco, se reunirá mañana en sesión la Comisión Permanente de la Junta Municipal, para tratar de los siguientes asuntos:

Comunicaciones oficiales.

Aprobación de facturas.

Relación de obras efectuadas por administración durante la primera quincena de Noviembre.

Expediente de devolución de una cantidad, a la Caja de Previsión y Socorro.

Recepción definitiva de las obras de ampliación del cementerio israelita y devolución de fianza al contratista.

Venta de leña existente en los almacenes de la Junta Municipal.

Recurso contra la liquidación del impuesto sobre bienes de las personas jurídicas.

Expediente de adjudicación definitiva para la ejecución de las obras de conducción de las aguas de Yasinen a la Plaza de España.

Instancia del Inspector municipal de Sanidad don Agustín Herrera Illora, solicitando prórroga de plazo para tomar posesión de su cargo.

Instancia de don Pedro Martín Alonso, para anulación de recibos por anuncios y muestras.

Idem de don Julián Ruiz Martín, solicitando se inscriba a su nombre la casa número 25 de la calle Guardia Marina Godínez.

Idem de don José López González, para que se inscriba a su nombre la casa número 18 de la calle Echegaray.

También se resolverán diversas peticiones de apertura de establecimientos y obras y reparaciones.

Plaza de Toros de Melilla

El domingo 7 de Diciembre 1930 — EXTRAORDINARIA NOVILLADA

a Beneficio de los Expioradores de España, Tropa de Melilla

SEIS Preciosos y Bravos NOVILLOS, de los hermanos GARRIDO
(antes del MARQUES DE MELGAREJO)

MATADORES:

José González "Carnicerito de Méjico"
Luciano Contreras
Alfredo Corrochano

A las TRES en punto. PRECIOS CORRIENTES

De la zona Occidental

TERRITORIO DE TETUAN

EL ALTO COMISARIO Y EL RESIDENTE GENERAL FRANCÉS CONFERENCIARÁN EN ALCAZARQUIVIR

Marcha del Conde de Jordana. La colaboración franco-española

Tetuán 25

Esta mañana ha marchado en automóvil a Alcazarquivir el Alto Comisario conde de Jordana para entrevistarse con el Residente General francés.

Acompañan al conde de Jordana el Delegado general señor Aguilar, un ayudante y su secretario, comandante Cerón.

Ambos Residentes celebrarán extensa conferencia acerca de asuntos de especial interés para ambas zonas, siguiendo el sistema puesto en práctica por las dos primeras autoridades de hacer cada día más estrecha su colaboración, extendiéndola a todos los extremos.

Acompañando a M. Lucien Saint vendrán el general Nougués, el Director de Asuntos Indígenas y el jefe de Gabinete Diplomático de la Residencia M. Merillón.

Ambos Residentes almorzarán reunidos en la Intervención local, con sus séquitos, concurriendo también a la comida el Bajá de la ciudad, el teniente coronel de Regulares señor Yagüe y el jefe de las Intervenciones, teniente coronel Peña.

El Conde de Jordana recibe la visita de la directiva de una agrupación

Tetuán 25

En las últimas horas de la tarde, el Alto Comisario recibió la visita de la directiva de la nueva Agrupación de defensa de Ceuta organismo político que acaba de nacer en dicha ciudad.

El Presidente ingeniero señor Moya pronunció un discurso significando la adhesión de la nueva entidad a la persona del Conde de Jordana.

Expuso los fines que persigue la mencionada agrupación en defensa del interés teutí y su desenvolvimiento para que la vecina ciudad llegue a ser lo que impone su historia y su situación geográfica.

El Alto Comisario le contestó agradeciendo en expresivos términos los sentimientos expresados y dijo que se congratulaba de que elementos nuevos con programas claros vayan a la calle para conseguir el apoyo de la opinión ciudadana.

Regreso del señor Torrejón. Campeonato de futbol

Tetuán 25

Esta noche celebrará vigilia de difuntos la sección de la Adoración Nocturna de Tetuán.

Ha regresado de Larache el Director de Colonización don Angel Torrejón.

«La Gaceta de Africa» organiza el campeonato local de futbol. Esta noche celebrarán una reunión los delegados de los distintos clubs para acordar la forma en que se desarrollarán los encuentros.

CIRCUNSCRIPCIÓN DE CEUTA

Llegada del coronel médico señor del Bury. Un trotamundo apalea a un compañero suyo. Batalla campal entre gitanos. El nuevo Vicario General

Ceuta 25

El trotamundo francés Charles Recheli cogió una formidable borrachera y, en un ataque delirium tremens agredió a su compañero, dándole una formidable paliza.

La policía procedió a la detención de Charles Recheli al que fué necesario ponerle una camisa de fuerza y recluirlo en los calabozos municipales.

Entre una familia de gitanos acampada en las afueras de la ciudad después de violenta discusión se registró una verdadera batalla campal, resultando herido Nicolás Fernández Cabello.

Intervino la Guardia civil que procedió a la detención de los que más se significaron en la contienda.

Procedente de Melilla ha llegado acompañado de su familia el coronel inspector de Sanidad, señor del Buey.

También le acompaña el comandante ayudante médico señor la Mota.

Se ha posesionado de su cargo el nuevo vicario general castrense don Julio García Armendi. Después de la toma de posesión le cumplimentaron los capellanes de la plaza.

CORRESPONSAL

El concurso del empréstito de la zona de Protectorado

La Dirección General de Marruecos y Colonias, en nombre de la Administración de la zona de Protectorado de España en Marruecos y debidamente autorizada por el ministerio de Hacienda en Real orden de 20 del corriente, saca a concurso entre los Bancos y banqueros inscritos en la Comisaría Regia de la Banca Privada, la adjudicación de 10 millones de pesetas en títulos del empréstito de la zona de Protectorado en España en Marruecos, al 5 por 100 amortizable, creado en virtud de lo dispuesto en Real decreto-ley de 21 de Mayo de 1928 y Dahir de 1 de Junio del mismo año.

Los diez millones de pesetas en títulos de la Deuda antes referida, se hallan distribuídos en la siguiente forma:

	Pesetas
4.930 de la serie A.	2.465.000
972 de la serie B.	4.860.000
107 de la serie C.	2.765.000
Total. . . .	10.000.00

Los pagos de los referidos títulos se harán: la mitad, o sea cinco millones de pesetas, el día 1 de Diciembre del presente año, y la otra mitad, o sea otros cinco millones de pesetas, el día 15 de este mismo mes, dándose en cada entrega títulos de cada una de las tres series, proporcionalmente.

El tipo de negociación será a 98 por 100, con cupón 1 de Enero de 1931, y con el 1,50 por 100 de comisión sobre el nominal.

El pago de intereses y amortización de dicho empréstito se halla garantizado por los ingresos del Majzen de la zona de Protectorado de España en Marruecos y avalado por el Estado español.

Los intereses se pagan semestralmente en primero de Enero y de Julio de cada año, y la amortización se verificará en un periodo de ochenta años, por sorteos semestrales, que comenzarán en primero de Junio de 1933.

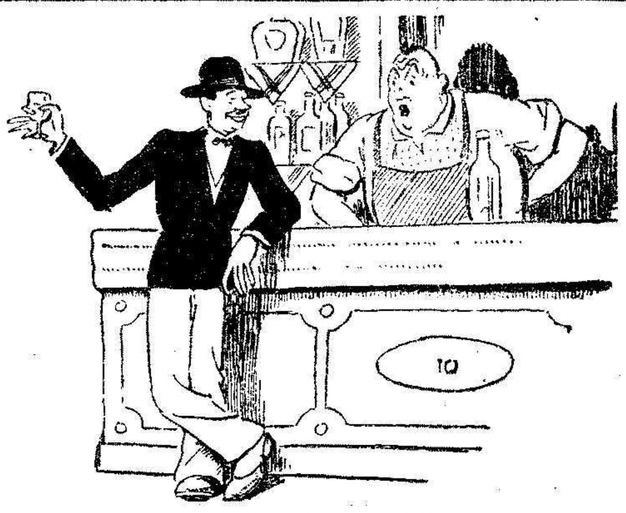

LOS CLIENTES CULTOS

—Aquí donde usted me vé, poseo cuatro lenguas.
—Sí, pero cuando está usted delante de su mujer, pierde usted las cuatro.

HOY HACE DIECINUEVE AÑOS

26 DE NOVIEMBRE DE 1911

Se publica interesante información de nuestro director señor Lobera, acerca de la ocupación de Talusit.

—El Gobierno francés ha decidido tender un nuevo cable en Marsella, según noticias recibidas de Argelia.

—En Viena cunde la campaña italofoga. En Bolzaro se ha celebrado una manifestación contra el arzobispo de dicha capital. El odio que se ha despertado contra este prelado, obedece a haber enviado cinco mil coronas para repartirlas entre los soldados italianos heridos.

—Cuando se terminen las obras de fortificación para conseguir la completa seguridad de la derecha del Ker, regresará a la península una de las dos brigadas que vinieron a Melilla con motivo de la campaña.

—Los estudiantes de Barcelona continúan muy excitados contra el periódico de Lerroux, «El Progreso». A pesar de los esfuerzos de la policía, los estudiantes se reunieron frente a la Casa del Pueblo, dando mueras a dicho periódico, y a Rosario Arana, y vivas a España.

—La insigne escritora, condesa de Pardo Bazán, ha tenido la plausible iniciativa de mandar decir una misa solemne en Coruña, en sufragio del alma del heroico oficial López Soler, muerto gloriosamente en el Kert.

—En el teatro Español se estrena el drama «Lenis», del señor Madrazo, no obteniendo éxito.

EN LA INDIA

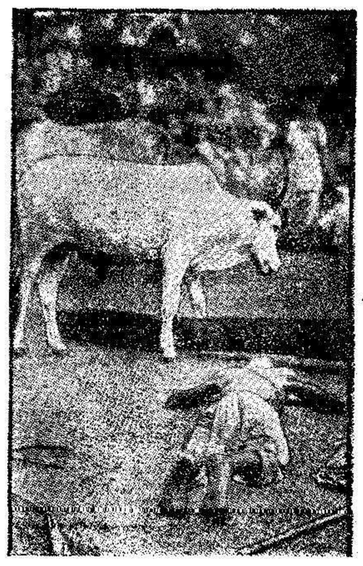

Nuestra fotografía muestra a un indio fanático, prosternándose ante la vaca blanca sagrada, al pasar una de las procesiones tradicionales en la India.

EL TURISMO EN MARRUECOS

Opinión autorizada de M. G. Louis. El protectorado español constituye atractivo de primer orden. Acentuemos la propaganda y las comunicaciones.

«Le Vigie Marocaine» continúa publicando el reportaje de su Director M. G. Louis, ilustrado con fotografías de la zona española. El que vamos a traducir está dedicado al turismo, avalorándolo dos ilustraciones de Ketama y Xauen.

Otra fotografía, al pie de la primera página de la «Vigie» muestra una curva de carretera de la zona española. Al pie se lee: «En la zona española las carreteras están muy esmeradamente cuidadas. He aquí un ejemplo de un viraje peligroso. Para señalar que fuera del viraje hay una depresión de terreno, el borde exterior de la carretera ha sido limitado por una barrera de trenzado blanco sobre postes rojos, lo cual es muy visible durante el día, y hace resaltar la luz durante la noche. De esta manera el viraje es visto desde lejos. Además, este aparejo, por su simplicidad y flexibilidad, es la mejor salvaguardia contra accidentes».

«El movimiento turístico tiende hoy a los grandes programas. Ya se han establecido los cruceros de vuelta al mundo, y tal vez el creciente aburrimiento de nuestro tiempo servido por los medios que la ciencia habrá de poner a su disposición mañana logre la realización del enlace de los polos, para los grandes potentados del dinero y del esplín.

Más cerca de nosotros han adquirido en los últimos años gran voga los circuitos turísticos del Mediterráneo, los circuitos norteafricanos, los circuitos saharianos. El turista necesita un programa variado y completo. Y siendo ello así, ¿qué programa más lleno de curiosidades que el que comprende todos los periodos de la historia árabe, ya sobre las huellas de los conquistadores, que partiendo de Túnez invadieron Marruecos y pasaron a España después, ya en sentido contrario, repasando el curso de la historia? Este circuito no excluirá los otros. Por el contrario, puede ser agregado a ellos y completarlos. Este circuito vendrá a enriquecer el programa turístico y a prestar más fuerza a la atracción turística del Africa del Norte.

Sin embargo, tal circuito no es realizable todavía. Por falta de enlace con la nuestra, la zona española es en el día un callejón sin salida, hasta el extremo de ser necesario al viajero volver sobre sus propios pasos, lo cual no es agradable al turista; porque el turista quiere siempre seguir adelante y no ver una cosa dos veces.

Por la misma razón la parte norte de nuestra zona marroquí no tiene salida, y al viajero no le queda otro remedio que doblar paralelamente la gran carretera de Exda a Kenitra, camino que los turistas escogen a la fuerza.

A la inversa, los enlaces Norte-sur, de Xauen a Uazán, de Targuist a Fez o Taza, formarían ciruitos turísticos nuevos, de los cuales saldrían gananciosas nuestras ciudades del norte lo mismo que las de las zona española.

Por su parte los españoles trabajan muy activamente en el logro de este circuito. Las carreteras son excelentes, con puestos de refugio y de socorro y con un juego de indicaciones perfecto. Han creado una Oficina de Turismo que es regenteada muy serenamente y que ha establecido ya en Xauen una Hospedería muy satisfactoria, con cuartos de 4 a 8 pesetas, agua corriente y buena cocina.

Xauen en una carretera directa de Tetuán a Rabat o a Fez por Uazan, es un lugar delicioso, de carácter medioárabe, medioandaluz, al pie de una muralla rocosa que se levanta a más de mil metros por cima de la ciudad, muralla casi a pico, como un inmenso abanico de piedra nacarada de la que la ciudad de Xauen, con sus casas blancas, viniera a ser la empuñadura diamantina. Todo es dulzura en esta ciudad. Se hunde Xauen en la tibieza de los jardines de olivos, en los que molinos de agua destacan y amenizan con su ronroneo monótono el claro murmullo de las cascadas blancas de espuma. Muy al contrario de los paisajes árabes, no hay aquí ninguna rigidez de líneas rectas, de ángulos rectos, sino que por todas partes aparece la diversidad y la fantasía. Sobre un terreno desigual, el más reducido edificio lleva consigo muchos planos superpuestos, diminutos y precisos como miniaturas. Hasta las murallas de la viaja Alcazaba están en escalera o en pequeñas torres, y las almenas recortadas de estas torres cincelan las menores horizontales de los más pequeños lienzos de muralla. A este cuadro en que las tintas están patinadas por el tiempo, hay que agregar la verdura y las flores. Por todas partes tejados de tejas en las que el musgo crece, tienen un sugestivo color de oro viejo, en contraste con las aristas de estos mismos tejados, blanqueados de cal. Aire puro de montaña, agua cristalina de roca: un verdadero encanto.

Si de Xauen quiere irse a Targuist, los paisajes de Ketama que hay que atravesar, ofrecen también gran interés. La carretera pasa a más de 1.200 metros sobre el nivel del mar. En el transcurso se encuentran cedros, menos poderosos e imponentes que los del Atlas, pero muy bellos. Yo no puedo olvidar un paisaje maravilloso en un rellano muy alto. Al Sur, la cúspide de las montañas se perdía entre los copos blancos de las nubes que se apoyaban y desguedejaban en los árboles. El suelo, a nuestros pies, está cubierto de helechos rojos, y en el rellano o calvicie hecha por los bombardeos de aviones, yacían los gigantescos cedros seculares, cuyos esqueletos plateados parecía que reposaban sobre púrpura. Al Norte, un amplio valle que se extendía hasta el Mediterráneo, revelaba y traía una impresión de la admirable dulzura de este mar, con una nubecilla blanca y luminosa posada en las últimas colinas, al borde ya del gran mar azul. De aquí se desciende hacia Azib de Ketama, que se halla a 1.500 metros de altura y luego hacia Fez, desde donde debiera haber un camino para Fez.

La carretera en la zona española no está terminada en todas partes y así es que en muchos lugares hemos tenido que utilizar la pista militar. Pero se trabaja muy seriamente en la construcción de carreteras. En Bab Taza, al Sur de Xauen, la casa de Trabajos Públicos, en pleno campo, está magníficamente instalada y «utillada». Los trozos que ya hemos podido ver de esta carretera en construcción, son un adelanto y promesa de bellas realizaciones. En los virajes hay oportunos declives para coger la curva; murallas de piedra protegen contra los posibles deslizamientos de tierra; las curvas son dulces en cincuenta metros de radio por lo menos, y las elevaciones no pasan de cinco y medio por ciento. Es un hermoso programa.

Nuestro enlace con esta zona, completaría, pues, felizmente, la atracción turística de Marruecos. Por lo demás, todos los que en el día viajan por España, conocen cuán racionalmente está allí organizado el turismo y qué amabilidad se encuentra en todas partes el viajero.

Parece, pues, que un enlace turístico, un acuerdo para los programas de turismo de las dos zonas, sería una de las más fáciles y más fructuosas realizaciones de una colaboración económica.

Ya muchos habitantes de Marruecos utilizan el pasaje de Ceuta a España para ir a Francia. Sería más interesante todavía para los dos países, atraer el dinero extranjero, amenizando con circuitos nuevos un programa marroquí que habría de ganar de esta forma en selección y en comodidad».

* * *

Hasta aquí el hermoso artículo de M. G. Louis. Nos es muy grato confirmar coincide con lo expuesto en anteriores artículos aparecidos en EL TELEGRAMA DEL RIF.

En la zona española, todo el problema —un problema de porvenir, el único posible, el único racional, el único nacional—gravita en torno de las comunicaciones. Si nuestra zona sigue siendo un «impasse», queda neutralizada toda nuestra obra. Si, en cambio, nuestra zona es la cabeza del Noroeste africano, hemos salvado el porvenir y hemos dado una significación racional, nacional, a lo hecho aquí abajo. Y habremos conseguido que esto valga para mucho.

Hay que felicitarse de la buena disposición que se advierte en la zona francesa para este orden de realizaciones.

La Dirección de Colonización, donde radica el Negociado de Turismo, en relación estrecha con el Patronato Nacional, laboran acertadamente y activan la propaganda, debiendo secundarla las iniciativas locales.

Fomento de las comunicaciones con la zona francesa y propaganda, con las esencias del turismo.

Fallecimiento del Sr. Lúgaro

A consecuencia de la grave enfermedad que desde hace largo tiempo venía aquejándole, ha dejado de existir en Tánger nuestro querido y antiguo compañero en la prensa el prestigioso director propietario de «El Eco Mauritano», de aquella ciudad, don Agustín J. Lúgaro.

En la referida ciudad ha sido sentidísima la muerte del brillante y veterano periodista, pues tanto por su excelentes prendas de carácter como por la dilatada labor que en pro de la colonia española de la ciudad internacional realizó durante muchos años, contaba con generales afectos y simpatías.

Bajo la dirección del finado, «El Eco Mauritano» intervino favorablemente en cuantas cuestiones se suscitaron relacionadas con la defensa de los intereses de España en aquella ciudad.

Descanse en paz el culto compañero y reciba su desconsolada familia la expresión más sincera de nuestro sentido pésame, demandando del altísimo le conceda la necesaria resignación cristiana para sobrellevar el inmenso dolor que en estos instantes llora.

INFORMACIÓN TELEGRÁFICA

DE NUESTROS CORRESPONSALES EN MADRID, PROVINCIAS Y EXTRANJERO

NOTICIAS DE MÁLAGA

(DE NUESTRO CORRESPONSAL ESPECIAL)

Se cree que hoy entrarán en clase los estudiantes

Málaga 25

Los estudiantes persistieron hoy en su actitud, apedreando algunos centros docentes, los cuales quedaron vigilados por la policía.

No obstante, entraron en sus clases algunos estudiantes.

Se cree que esta noche se dará por terminada la protesta reanudándose mañana las clases.

Para tratar de la crisis del trabajo

Málaga 25

En el Gobierno civil se ha reunido esta mañana con el Gobernador y el presidente de la Diputación provincial el ingeniero jefe de circuito de firmes especiales señor Ramírez Dorestes, que ha llegado de Sevilla para tratar de la crisis del trabajo y de los medios de resolverla.

El señor Dorestes manifestó que de los dos millones de pesetas que se han destinado por reciente Real orden para la Junta de Obras del Puerto de Málaga se destinará uno a la provincia malagueña, que se invertirá en reparaciones de carreteras, y otro para Jaén, Córdoba y Sevilla.

También se convino en que la Diputación, con recursos propios, intensifique la construcción de caminos vecinales.

Los citados dos millones se reintegrarán a la Junta de Obras del Puerto cuando el Consejo apruebe una transferencia de diez millones de pesetas.

La crisis obrera aumenta, de modo especial, en Almogía, donde pasan de mil quinientos los obreros parados.

Una protesta de la agrupación de comerciantes

Málaga 25

La agrupación de comerciantes ha protestado telegráficamente ante el jefe del Gobierno y ministro de Fomento, de la decisión de emplear los fondos de las obras del puerto para remediar la crisis de otras provincias, cuando aquí existen proyectos de obras pendientes de aprobación, cuya ejecución resolvería la crisis malagueña.

Agasajos a los marinos

Málaga 25

El alcalde ha obsequiado hoy con un té en el hotel Príncipe de Asturias, al almirante y oficialidad de la escuadra española y a la oficialidad del buque sueco «Fylgia».

El acto resultó brillantísimo, habiendo sido amenizado por la banda municipal.

Se pronunciaron patrióticos brindis.

MARQUEZ.

NOTICIAS MILITARES

Ascensos de sargentos de Infantería

Madrid 25

El «Diario Oficial» de hoy publica los ascensos a suboficiales de los sargentos de Infantería don Mariano González Luque, de Regulares de Melilla; don Emilio Prins, del regimiento de Melilla; don José Carrillo, del Tercio; y don Ramón Ordóñez Romero, del regimiento de Melilla.

Destinos de maestros armeros y guarnicioneros

Publica el «Diario» los siguientes destinos de maestros armeros:

Don Cándido Juariste, de la Comandancia de Artillería del Rif, a la Academia General Militar y don Segundo Villanueva Suárez, de nuevo ingreso, a la Comandancia de Artillería del Rif.

Maestros guarnicioneros don Juan López Silva, de la Comandancia de Artillería del Rif, al tercero de Artillería de Montaña y don José González Gil, de la Comandancia de Intendencia de Melilla, excedente de plantilla, a la Comandancia de Artillería de Rif, de plantilla.

Disposición

Se dispone que el sargento don Esteban García, que presta servicio en comisión en la Escuela de Automovilismo de Artillería, se incorpore a la Comandancia de Melilla, a la que pertenece.

Ascenso

Ascendiendo a suboficial, al sargento de Ingenieros del batallón de Melilla don Dionisio López Ruiz.

Destinos de Ingenieros

Se destina al comandante de Ingenieros don Felipe Rodríguez López, del servicio de otros ministeriales, al batallón de Melilla.

Teniente de la escala de reserva de Ingenieros don Francisco Ríos Beltrán, ascendido, del batallón de Melilla al regimiento de Pontoneros, y alférez don Emilio Romero Moreno, ascendido, del primero de Ferrocarriles a auxiliar del jefe local de Educación Física, ciudadana y premilitar de Antequera.

Reglamento de Instrucción técnica

Ha sido aprobado, con carácter provisional, el reglamento de instrucción técnica del personal de tracción a vapor, para el servicio militar de Ferrocarriles.

Se dispone que de este reglamento se haga una tirada de dos mil ejemplares.

Mejora de antigüedad

Se concede mejora de antigüedad en la pensión de la placa de San Hermenegildo, al comandante de Infantería don Castor Caldino.

Propuesta de destinos

Publica el «Diario» la propuesta de desitnos del Cuerpo Eclesiástico, y otra de jefes y oficiales de Oficinas Militares.

Juez permanente de causas

Nombrase juez permanente de causas de la primera región, con residencia en Madrid, previo concurso, al comandante de Infantería don Carlos García Bravo.

G. TRIVIÑO

MÉDICO MILITAR

Especialista en

Piel, Venéreo y Sífilis

Enfermedades de la matriz y anexos. Gabinete de Electroterapia, Diatermia Electrolisis, Rayos Ultra Violeta Cistocopia y Uretroscopia.

Consulta de 5 a 7

ISABEL LA CATÓLICA 3, DUPLICADO

DEL EXTRANJERO

Una partida de bandoleros penetra en un restaurante y mata y hiere a varias personas

El Sena amenaza desbordarse. Descubrimiento de importante contrabando de bebidas. Juez agredido por un licenciado de presidio. Los yankis embarcarán los productos soviéticos. Asesinato de un jefe de Policía

La situación de España

París 25

El diario «Le Journal», ha comenzado hoy a publicar el relato que hace su enviado especial, sobre la situación de España.

Se muestra sorprendido de llegar a Madrid y encontrar una ciudad tranquila, al contrario de los rumores circulados con motivo de la huelga general, que pintaban una situación muy grave.

Dice que sólo vió fuerzas de Seguridad y de la Guardia civil, desplegarse en previsión de desórdenes, que no llegaron a producirse.

Atentado contra un juez

Lyon 25

En el despacho del juez de Instrucción señor Piyón, penetró ayer, un licenciado de presidio, y, encarándose con el representante de la Justicia, le dijo:

—Esta vez me toca a mí.

Y uniendo el hecho a la palabra, cogió un candelabro y lo arrojó a la cabeza del magistrado, hiriéndole de cierta gravedad.

Lo más extraño del suceso es que el juez había socorrido en diversas ocasiones a su agresor. Este se encontraba completamente borracho.

Una mujer hiere gravemente a su rival

París 25

Desde hace algún tiempo, mantenían frecuentes disputas dos mujeres apellidadas Poncet y Mercuret. Esta había amenazado de muerte a la primera.

Esta mañana se encontraron, y habiendo hecho la Mercuret un gesto de amenaza, sacó la Poncet un revólver, disparándolo hasta herir de cierta gravedad a su contrincante en el pecho.

El Dumping soviético

Washington 25

El departamento del Tesoro, prepara un reglamento por el cual se obligará a los importadores de mercancías rusas a proveerse de un certificado, según el cual, el cargamento no contiene ningún producto hecho por los presos.

Como los Estados Unidos no tienen Cónsules en Rusia, el resultado será el embargo de los productos soviéticos que lleguen a los Estados Unidos.

Asesinato de un jefe de policía

Varsovia 25

El comandante Sznapka, jefe de policía en la Alta Silesia, ha sido asesinado por una banda, cuyos miembros pertenecen a la minoría alemana.

Algunos de los asesinos han sido detenidos, pero el jefe logró escapar.

Italia no contrata empréstitos

París 25

El embajador de Italia en esta capital ha facilitado una nota a la prensa, declarando una vez más, que el Gobierno de Italia no tiene el pensamiento de contratar empréstitos en el extranjero.

Maniobras de la escuadra del Mediterráneo

Marsella 25

En este puerto se han reunido varios acorazados, cruceros, cazatorpederos y torpederos, de la escuadra del Mediterráneo.

Mañana miércoles comenzarán las maniobras, coincidiendo con el período de instrucción de los oficiales de reserva del ejército de mar.

Importante contrabando de bebidas espirituosas

Boston 25

La policía ha sorprendido un importante contrabando de bebidas que se intentaba desembarcar en la playa de Glades, propiedad del secretario de la Marina.

Los contrabandistas huyeron, pero los guardias se apoderaron de ochocientas cajas de licores de la mejor calidad.

Furiosos temporales

Londres 25

La tempestad desencadenada sobre Europa, ha producido en esta capital y en muchas poblaciones, enormes daños, registrándose desgracias personales.

En Suíza, Alemania, Austria y Hungría, el temporal es también imponente, quedando cortadas muchas comunicaciones telefónicas y telegráficas.

Dos señoras muertas y otra herida

El bandidismo en Chicago

Chicago 25

Once jóvenes bandoleros, penetraron en un restaurante y después de despojar a los parroquianos, de alhajas y dinero, huyeron, apagando previamente las luces.

Temiendo ser acorralados, hicieron varios disparos sobre el ángulo de la sala donde se habían refugiado sus víctimas

Han resultado dos señoras muertas, otra gravemente herida y una docena de personas más con lesiones de diversa importancia.

Mientras se desarrollaba este trágico suceso, un perro danés, de gran tamaño, mordió furiosamente a muchos parroquianos.

Los malhechores huyeron en auto, sin dejar rastro.

El temporal de lluvias en Francia

El Sena amenaza desbordarse

París 25

Se reciben noticias de que en toda Europa se han desencadenado fuertes temporales de lluvia, habiéndose desbordado numerosos ríos, causando las inundaciones grandes daños.

En toda Francia también se deja sentir el temporal de lluvia.

El Sena ha experimentado tan enorme crecida, que ha rebasado ya la señal de alarma.

El río Orge se desbordó, inundando las calles de Viri y Chatellón, donde alcanzaron las aguas una altura de más de un metro.

Más de doscientas personas tuvieron que ser salvadas, por estar en peligro de perecer ahogadas.

EMPRESA NACIONAL DE OBRAS DE ESPAÑA S. A. E.

Se anuncia a concurso entre maquinistas de la marina mercante la plaza de maquinista de la grúa de 80 toneladas con motor «Diesel» propiedad de la Junta de Fomento de Melilla, que utiliza en las obras del puerto esta empresa concesionaria.

La plaza esta dotada con un sueldo anual de 6.000 pesetas.

Las solicitudes haciendo constar edad y méritos deben dirigirse a las Oficinas de la empresa, calle del Gral. Pareja número 9, primero izquierda, hasta el próximo día 10 de Diciembre.

Melilla 22 de Noviembre de 1930. — **La Empresa.**

NOTAS DEPORTIVAS

El deporte trágico

Triestre 25

Durante un match de futbol, un equipier golpeó violentamente en la nuca a otro del equipo contrario.

Se le vió vacilar y rodar a tierra desplomado.

Cuando acudieron los médicos, era cadáver.

Zamora va a comenzar su entrenamiento

Madrid 25

El guardameta internacional Ricardo Zamora ha realizado algunos ejercicios, y es probable que se encuentre bien el día veinticinco de Diciembre que comenzará sus entrenamientos, para jugar el día seis de Enero contra una selección de Cataluña, a beneficio del Montepío de Jugadores.

A puerta cerrada

Madrid 25

Mañana, en el campo de Chamartín, se celebrará a puerta cerrada un partido de entrenamiento del equipo nacional que jugará el domingo contra Portugal.

Este equipo no ha sufrido variación alguna.

DR. FORTEZA

de Sanidad Militar

Médico del H. Noble y B. M. de Málaga

MEDICINA GENERAL

Gabinete de Rayos X

CORRIENTES, DIATERMIA, ETC.

Consulta de 4 a 7

Gran Capitán, 9, pral. izquierda

Visitas a domicilio

MODIFICACIÓN DEL GOBIERNO

El señor Matos pasa a Gobernación y el señor Estrada a Fomento, y es nombrado ministro de Gracia y Justicia el señor Montes Jovellar

El general Marzo se despide de los periodistas

Sobre la modificación ministerial Lo que se dice

Madrid 25

Los periódicos insisten en que en el Consejo de ministros de hoy, se resolverá la modificación ministerial.

Algunos creen que dicha combinación se limitará al pase del señor Matos al ministerio de la Gobernación, y otros señalan la combinación que dimos anoche.

También se cree que la modificación será más extensa, saliendo además del ministro de la Gobernación, los de Instrucción Pública y Gracia y Justicia. Para Instrucción se indica al señor Montes Jovellar; para Justicia al señor Piniés y para Fomento al señor Maestre.

Desde luego se aseguraba que a Gobernación irá el señor Matos, pues en ello coinciden todas las opiniones.

Al regresar el Rey de Carabanchel. La dimisión del general Marzo

Madrid 25

Cerca de las diez de la mañana marchó S. M. el Rey a Carabanchel, acompañado del jefe de su Casa Militar y del ayudante de guardia, para presenciar las pruebas de morteros, en simulacro de combate, que se verificaron en dicho campamento.

Después el Monarca visitó la Escuela de Tiro, regresando a Palacio a las doce y media.

Poco después llegó al regio Alcázar el Presidente del Consejo, para despachar con el Soberano.

Al salir el Presidente, fué interrogado por los periodistas, a los que manifestó lo siguiente:

—El ministro de la Gobernación, pasados los motivos que por el mantenimiento del orden público le obligaban a permanecer en su puesto, ha insistido en sus deseos de dejar paso a la cartera que desempeña, a una persona política, más conocedora que él de los asuntos de Gobernación.

Ante esta insistencia, aunque todos los miembros del Gobierno estamos satisfechísimos de su labor, no ha habido más remedio que aceptarle la dimisión. Ahora me voy a ocupar de su sustitución, y probablemente la cuestión quedará resuelta en el Consejo de esta noche.

El Presidente se despidió de los periodistas sin hacer otras manifestaciones, pero se cree que la modificación ministerial será más amplia, pues se sabe que el ministro de Justicia ha recogido los papeles que tenía en su departamento.

La modificación resuelta. Manifestaciones de los ministros

Madrid 25

La modificación ministerial se solucionó rapidísimamente.

Poco después de las tres de la tarde comenzaron a llegar los nuevos ministros a Palacio, para jurar.

A las tres y cinco llegó el señor Matos, de uniforme. Dijo a los periodistas que se encontraba mucho mejor del catarro que sufría, y hablando de su nombramiento para el ministerio de Gobernación, manifestó:

—Voy allí, como podía haber ido a otra cartera, pues al formar parte de este Gobierno, lo hice como una disciplina.

Poco después llegó el señor Montes Jovellar, vestido de frac. Los periodistas le felicitaron, manifestando que el primer sorprendido fué él, pues nadie pensaba que en la combinación ministerial entrara la cartera de Gracia y Justicia, y menos que se le designara a él para ella.

Poco después llegó el jefe del Gobierno, de uniforme. Dijo que iba de prisa porque le esperaban los ministros. Ya saben ostedes—agregó—lo que hay. Sin tomar posesión, algunos ministros, asistirán al Consejo de esta tarde.

El último en llegar fué el señor Estrada, también de uniforme.

Dijo a los periodistas que los médicos le habían aconsejado que no hablara, y desde que cumplía el plan, le iba muy bien. De todos modos—añadió—saben ustedes, que donde yo vaya, me tienen a su disposición.

El nuevo ministro de Gracia y Justicia

Madrid 25

El Presidente y los ministros salieron a las quince y cuarenta y cinco de Palacio.

El conde de Xauen confirmó la jura del señor Matos de la cartera de Gobernación, y agregó que iba a posesionarse

El señor Montes Jovellar—continuó diciendo—se posesionará mañana de la cartera de Gracia y Justicia, después que lo haga el señor Estrada de la de Fomento.

El general Marzo se despide de los periodistas

Madrid 25

Al medio día el general Marzo recibió a los periodistas, a los que manifestó que dejaba el ministerio.

El general Berenguer—agregó—al que me une antigua amistad, ha atendido mis constantes requerimientos de abandonar el ministerio, pues siempre he estado alejado de las actividades políticas, esencia fundamentalísima de este departamento. Este convencimiento lo adquirí durante los primeros días de mi actuación, y en diversas ocasiones así se lo hice constar al general Berenguer, siendo yo uno de los más decididos consejeros para que ocupara el cargo un hombre político, conocedor de las interioridades políticas y de su aspecto electoral, que en estos momentos adquieren gran intensificación.

Un periodista le dijo que se le indicaba para ocupar la presidencia del Consejo Supremo del Ejército y Marina.

Yo—respondió—sólo sé que quedo en situación de disponible, en espera de que el Gobierno utilice mis servicios en la forma que le convenga. Me quedan tres años de vida activa en la milicia, y desearía que durante ese tiempo su utilizaran mis servicios, aunque sin ajetreos ni complicaciones.

Terminó expresando su agradecimiento a los periodistas, por la asistencia que le habían prestado en todo momento y porque reflejaron exactamente sus conceptos.

El nuevo ministro de la Gobernación. Toma de posesión

Madrid 25

A las cuatro y media de la tarde se posesionó el señor Matos del ministerio de la Gobernación.

El acto revistió gran sencillez.

El ministro saliente se limitó a presentarle a los Directores Generales, abrazándose los señores Marzo y Matos.

Después celebraron una conferencia, durante la cual estuvo presente el nuevo ministro de Justicia señor Montes Jovellar.

Esta conferencia duró cerca de una hora, que dedicó el señor Marzo a poner al corriente a su sustituto, de los asuntos de su departamento.

Al abandonar el señor Matos el ministerio, para dirigirse a la Presidencia, los periodistas le preguntaron si había algo de altos cargos.

El señor Matos respondió que todavía era pronto, y si les parecía poco lo que había ocurrido en tan poco tiempo.

El señor Estrada cumplirá con su deber

Madrid 25

El señor Estrada dijo a los reporteros que cumplirá con su deber en el ministerio de Fomento, como ha cumplido en todas partes.

El ex ministro de Gracia y Justicia dedicó muchos elogios al personal del departamento que acaba de dejar, por la colaboración que le había prestado.

Bolsa de Madrid

Cotización del día 25

Interior	70'25
Exterior	83'00
Amortizable al 5 por 100	00'00
Cinco amortizable 1917	84'75
Idem al 5 por 100 antiguo	90'00
Banco de España	596'00
Banco Hipotecario	462'00
Río de la Plata	180'00
Tabacos	230'00

Francos. — Treinta y cinco con veinticinco.

Libras. — Cuarenta y tres con sesenta.

Dólares. — Ocho con noventa y siete.

Belgas. — Ciento veintícinco con cuarenta y cinco.

LOS CONFLICTOS SOCIALES

Oradores, procesados

Valencia 25

El Juzgado ha acordado el procesamiento de todos los oradores que tomaron parte en el mitín republicano recientemente celebrado en la plaza de toros.

Huelga de empaquetadores de naranja

Murcia 25

Los empaquetadores de naranja, se han declarado en huelga per no haber accedido los patronos a aumentarles el sueldo.

Los albañiles y los obreros de otros ramos, han ofrecido a los empaquetadores secundar el paro.

Detención de ocho significados anarquistas

Barcelona 25

En un bar de la barriada de Gracia fueron detenidos esta madrugada por la policía ocho significados anarquistas.

Uno de ellos apellidado Español, colaboró en el periódico de ideas disolventes «Tierra y Libertad». A otro se le ocupó una pistola desaparecida de una armería de Bilbao durante un asalto realizado por los revoltosos en los pasados sucesos.

Prudentes consejos de la Casa del Pueblo

Alicante 25

Las organizaciones de la Casa del Pueblo repartieron ayer una hoja aconsejando a los obreros que no atendieran a los rumores x excitaciones que se hacía para reproducir la huelga general.

Se dice en la hoja que las organizaciones obreras no secundarán los movimiento de origen y finalidad desconocidos, pues cuando los obreros necesiten defenderse harán los oportunos movimientos, pero dentro de la ley.

Termina aconsejando a los obreros que no abandonen el trabajo mientras no lo requiera la Casa del Pueblo.

Las modistas se declaran en huelga

Sevilla 25

Esta mañana las modistas comenzaron la huelga general de cuarenta y ocho horas, como protesta por el castigo impuesto a las compañeras de un taller.

Las huelguistas recorrieron la ciudad, invitando a los oficios similares a la huelga, la cual fué secundada por muchas obreras sastras.

Algunos grupos iban acompañados de la guardia de Seguridad, dando lugar a incidentes pintorescos.

También iban seguidas las modistas de estudiantes.

Dos huelgas resueltas

Sevilla 25

Ha quedado solucionada la huelga de la fábrica «La Cartuja», habiéndose levantado el castigo a dos obreros.

Los demás entraron normalmente al trabajo.

También ha quedado resuelta la huelga que sostenían las obreras de la fábrica de cerillas.

El gobernador civil conde de San Luís ha manifestado que confía en la rápida solución de la huelga de las modistas.

Doctor TOMÉ

de las Clínicas Nacionales y Extranjeras

Especialista en PARTOS

y enfermedades del EMBARAZO.

Consulta de MATRIZ, GÉNITO-URINARIAS Y SECRETAS. Electroterapia. Uretroscopia, Cistoscopia. — Diatermia.

DE 4 a 7

O'Donnell, 34, 1.º, izqda. Teléfono 369

NOTICIAS DIVERSAS

Por comer calamares en malas condiciones

Madrid 25

Anoche fueron asistidos de graves intoxicaciones por haber comido calamares en malas condiciones, el sargento de Carabineros don Antonio Molero, su esposa doña Daniela García y sus hijos, Pilar de diez y ocho años, Julia, de diez y siete, Victoria, de quince, Esperanza, de doce, María, de diez, Isabel, de siete, Florencio, de seis y Carmen, de dos.

Esta mañana todos continuaban en grave estado.

El vendedor de los calamares ha sido detenido y puesto a disposición del juez de guardia.

Lo que publica la «Gaceta»

Madrid 25

La «Gaceta», en su número de hoy, publica lo siguiente:

Real decreto admitiendo la dimisión del Gobernador civil de Barcelona, al general Despujol y nombrando para sustituirle al señor Márquez.

También publica la combinación de la magistratura firmada ayer y el nombramiento del Infante Don Carlos para Inspector General del Ejército y del general Despujol para la Capitanía General de Cataluña.

Disponiendo que se anuncien oposiciones para formar la lista de aspirantes que han de cubrir las vacantes existentes en la última categoría del Cuerpo de Archiveros de Bibliotecas y Museos.

Accediendo a la petición de la Cámara Oficial de Comercio de Madrid, que pedía la condonación de los derechos de almacenaje por paralización del material, devengados por la expediciones llegadas a las estaciones de Madrid, correspondientes a las distintas compañías ferroviarias durante la última huelga general, desde los días catorce al diez y siete, ambos inclusives, en las mismas condiciones que se han concedido otras condonaciones a diversas provincias.

DE PROVINCIAS

Desprendimiento de tierras. Cuatro obreros sepultados

Almería 25

En Santa Fé se produjo un desprendimiento de tierras, quedando sepultados cuatro obreros.

Uno de ellos resultó muerto, otro gravísimamente herido y los otros dos con heridas de carácter grave.

Lo que dice el señor Bergamín

Sevilla 25

Ha llegado a esta capital el ex ministro de Hacienda señor Bergamín para resolver varios asuntos relacionados con su profesión de abogado.

Ha manifestado a los periodistas que el único remedio para salvar la situación actual sería reapertura de las Cortes.

Excursión de los congresistas de Farmacia

Toledo 25

A las once de la mañana, han llegado trescientos cincuenta asambleistas del Congreso de Farmacia, que hicieron el viaje en autobúses y automóviles particulares.

Fueron recibidos por los directivos del Colegio provincial de Farmacéuticos y otros elementos, que les acompañaron en su visita a los monumentos.

Cuando visitaban San Juan de los Reyes, fueron cumplimentados por las autoridades, y a las cinco de la tarde regresaban a Madrid.

Se habla de haberse recibido un telegrama suscrito por Franco y Reyes expedido desde la frontera

La policía busca al mecánico Rada

Madrid 25

Durante toda la noche y madrugada de ayer, la policía no cesó de buscar al mecánico Pablo Rada, por suponerse que éste conoce los detalles de la evasión y el paradero del comandante Franco; pero los policía no lo han encontrado ni en su Agencia de automóviles de la Gran Vía ni en su domicilio.

Tampoco ha sido hallado en los sitios que acostumbra frecuentar.

No fué en la madrugada del sábado

Madrid 25

Anoche conferenció con el jefe del Gobierno el Capitán General de la región.

El general don Federico Berenguer, al salir desmintió los rumores circulados de que el comandante Franco se hubiera fugado en la madrugada del sábado al domingo, pues a la una de la madrugada del domingo al lunes, estaba en su celda. La desaparición se notó al hacerse la requisa horas después.

Agregó que el único detalle que podía añadir, era que en la repisa de la ventana del calabozo, ha sido encontrada la pipa que usaba el comandante Franco y unos trozos de sierra de acero.

La posibilidad que indica un periódico

Madrid 25

Un periódico indica la posibilidad de que la fuga se realizara por la ventana en el momento en que llegó un automóvil elegante, con los faros encendidos, enfocando al centinela para deslumbrarle. En este momento es probable que los fugitivos se descolgaran por la ventana.

Indica también la posibilidad de que el chofer, pretestando una avería, y no teniendo luz, se acercara al centinela, única persona que a esas horas había en la calle y le entretuviera, pidiéndole una cerilla para alumbrarse.

Buscando a Rada. El auto que estuvo parado frente a Prisiones. Registros infructuosos

Madrid 25

Hoy la policía ha proseguido las pesquisas para dar con el paradero del mecánico Pablo Rada.

Se sabe que éste acudía diariamente a Prisiones Militares para dar cuenta al comandante Franco de cuantos asuntos pudieran interesarle.

También la policía y las autoridades militares trabajan en la busca del automóvil que estuvo parado frente a Prisiones Militares.

Se sabe que dicho automóvil tiene la matrícula número 25.011, de una capital del Noroeste de España, y es propiedad de un oficial del Ejército.

Se han practicado varios registros domiciliarios, uno de ellos en un hotel situado en la Gran Vía, para averiguar si los fugitivos pasaron en él algunas horas. Estos registros han resultado infructuosos.

Los que comían y cenaban con el desaparecido Reyes. ¿Un telegrama de Franco?

Madrid 25

Hoy se ha sabido que diariamente acudían a Prisiones Militares a comer y cenar con el ex comandante Reyes, su padre y su hermano.

Aunque éstos también están procesados, estaban en libertad provisional hasta que el proceso se sustancie.

Esta tarde se afirmaba en determinado centro policíaco, que dirigido a una personalidad que ocupa un alto cargo se ha recibido un telegrama firmado por los señores Franco y Reyes, expedido desde nuestras fronteras, por lo que supone que los fugitivos acompañados de Rada,

ESPECTÁCULOS

TEATRO REINA VICTORIA. — Gran Compañía de comedias de Luisita Rodrigo.

A las seis «El monje blanco», que tanto éxito alcanzó anoche; a las diez y media la divertida comedia en tres actos «Seis pesetas».

Mañana estreno de la graciosísima comedia de Pedro Muñoz Seca «El Padre Alcalde»; último gran éxito del teatro Infanta Isabel de Madrid.

GRAN TEATRO KURSAAL. — De cinco y media a doce y media, cine selecto. Hoy día de moda, estreno de la gran joya en dos jornadas «El trasatlántico» por la eminente y bella actriz María Jacobini.

En breve «La invasión» y «En alas del Amor».

CINE MODERNO (barrio Tesorillo).—De cinco y media a doce y media. Exito de la superproducción «¡Juventud!» por Marta Halden, y estreno de la comedia cómica «El gorila» por Charles Murray y Alice Day.

---

que conducía el automóvil, han abandonado España.

También pudiera ser que ese telegrama se hubiese expedido para despistar a la policía.

Trabajos del juzgado

Madrid 25

El juez militar ha dedicado todo el día a tomar declaraciones al personal que componía la guardia de Prisiones Militares.

Practicó una inspección ocular, comprobando que por el hueco de la ventana, después de serrado los barrotes, era posible evadirse.

En la ventana inferior se han observado pisadas y rozaduras.

El juez militar no ha tomado ninguna determinación respecto al jefe de la guardia exterior de Prisiones, y de los soldados que la componían.

Se habla de la detención del comandante de Aviación Romero

Madrid 25

Se asegura que a última hora de la tarde ha sido detenido el comandante aviador señor Romero, íntimo amigo del comandante Franco.

De confirmarse esta noticia, se le dá gran importancia porque sería una pista segura para la detención del fugitivo.

Parece que el comandante Romero fué sorprendido en un hotel de la Guindalera, con algunos jefes militares.

El comandante Romero alegó estar enfermo; pero parece que fué llevado a Prisiones Militares sin atender a su reclamación.

Como debieron efectuar la evasión

Madrid 25

Si bien la policía se inclinaba ayer a creer que el comandante Franco no había salido de Madrid, y hoy parece que está convencida de que salió de la Corte.

Acerca de la forma en que se efectuó la evasión, los periódicos publican suposiciones diversas, que discrepan de la versión dada ayer.

Según una de las versiones, al hacer el oficial de Prisiones la requisa, el ex comandante Reyes se disponía a acostarse. Este cambió unas palabras con el oficial el cual prosiguió haciendo la requisa por las demás celdas.

Este tiempo lo aprovechó el ex comandante Reyes para depositar sobre la cama un muñeco que había confeccionado con una chilaba, y sigilosamente marchó al retrete, donde se encerró.

Volvió el oficial echando las llaves a las celdas, y cuando el ex comandante Reyes se convenció de que el silencio era absoluto, abandonó el retrete y se pasó a la celda del comandante Franco, que no se cerraba.

Parece que el señor Reyes dejó en la celda algunas cartas y papeles. En una de ellas explicaba al oficial de guardia la estratagema que empleó para abandonar la celda.

Según parece, el comandante Franco consiguió hacerse con la llave de la puerta de la capilla. Penetró en ella, y se puso a limar el barrote de la reja, y cuando lo consiguió, avisó al ex comandante Reyes. Este abandonó la celda del comandante Franco, y penetró en la capilla.

Como adheridas a los barrotes de la reja se han encontrado partículas de cáñamo, suponiéndose que desde la calle se les echó una maroma, por la cual se descolgaron.

Otras suposiciones. Utilizaron cuatro automóviles

Madrid 25

Se supone que el primero en salir fué el ex comandante Reyes.

Por el hueco practicado en la reja, pudieron evadirse fácilmente, pues una de de las pruebas que ha hecho el juez ha sido la de introducir una silla por la ventana, lográndola pasar.

También se dice que durante el tiempo que duró la evasión, circularon por las calles del Rosario y de Santos, otros tres automóviles, que tocaban fuertemente las bocinas.

Los evadidos tomaron un automóvil que se hallaba estacionado en la calle del Rosario. Dicho automóvil proyectó los potentísimos faros hacia la garita del centinela, con objeto de deslumbrarle.

El automóvil que ocupaban los evadidos marchó hacia la Ronda de Segovia, y otro, en sentido contrario, subió con los faros encendidos hacia el Viaducto.

Se trata del capitán de Artillería señor Romero

Madrid 25

El detenido hoy no es el comandante aviador Romero, sino el capitán de Artillería don Juan Romero, el cual se encontraba en un hotel propiedad del comandante Franco, existente en la Guindalera.

El capitán Romero estuvo recientemente en Málaga y parece que estaba en comunicación con determinados elementos.

José MADRID

ALFONSO XIII, 4

OPTICA de precisión

Se ejecutan con la mayor rapidez y esmero las recetas de los señores oculistas.

Las mejores monturas a los precios más baratos

Zeiss Punktal

Cristales ZEISS los mejores

RUPERTO PRADO

Abogado, Procurador y Corredor de comercio

AVENIDA DEL GENERAL AIZPURU, 6.—TELÉFONO 416

El "D. O. X." está preparado para salir para Lisboa

A bordo irá el teniente coronel Camacho

La Coruña 25

A bordo del hidroavión «D. O. X», han sido cargados esta mañana diez mil litros de gasolina y trescientos de aceite.

El hidroavión está preparado para salir mañana a las ocho y media, si el tiempo lo permite, con dirección a Lisboa.

A bordo del aparato irán el teniente coronel Camacho, el comandante Llorente, el meteorólogo señor Messeguer, y el banquero señor Gonzátez Herrero.

Probablemente el «D. O. X.» seguirá el vuelo desde Lisboa a Cádiz.

En el expreso han marchado a Madrid los señores Dornier y Trauman, acompañados de sus respectivas esposas.

NIÑOS ENFERMOS

CONSULTA DE LA ESPECIALIDAD

Medicina y Cirugía general: de 2 a 4

EDUARDO GARCÍA SÁNCHEZ

MÉDICO MILITAR

Alfonso XIII, 2 Teléfono núm. 508

STETSON

el sombrero de marca mundial.

Venta exclusiva:

La Sevillana, Alfonso XIII, 31

Manifestaciones del conde de Guadalhorce

A su paso por Lisboa

Lisboa 25

A las dos y cuarenta y cinco de la tarde llegó a esta capital el conde de Guadalhorce y personas que le acompañarán a Buenos Aires.

En la estación fué recibido por muchas personalidades portuguesas y españolas.

El conde de Guadalhorce, hablando con los periodistas, dijo que la situación en España no es grave, y que solo había incidentes sociales.

Agregó que los rumores sobre la revolución se desvanecerán como el humo.

Cree que el general Berenguer hará las elecciones en la fecha determinada, y que el Parlamento tendrá mayoría de fuerzas de derechas. Dijo que del Parlamento saldrá luego un Gobierno.

Mañana, a las ocho y treinta, embarcará el conde de Guadalhorce en el vapor «Cap Ancona», con dirección a Montevideo y Buenos Aires.

SOLUCION BENEDICTO

Gliserofosfato de Cal y Creosotal

Catarros bronco-pulmonares, Bronquitis, Asma, Auxiliar valioso en tuberculosis.

No irrita el intestino como la creosota

EN FARMACIAS.—Por mayor: SAN BERNARDO, 41 (FARMACIA)

El Rey en el campamento de Carabanchel

La Escuela de Tiro. La gratitud del Director. Las fuerzas que tomaron parte. Entusiasta despedida

Madrid 25

Esta mañana estuvo el Rey en el campamento de Carabanchel, con objeto de presenciar los ejercicios de la Escuela de Tiro.

El Soberano fué recibido por el Director y los jefes y oficiales de dicho centro.

El director de la Escuela agradeció la visita del Soberano, haciéndole presente la adhesión inquebrantable de cuantos jefes y oficiales acuden a dichos ejercicios.

A continuación se realizaron ejercicios de ofensiva de un batallón.

Intervinieron en la operación fuerzas de Wad Ras y de Saboya, utilizándose cartuchos de salvas. Se simuló fuego de morteros, granadas de manos y petardos.

Don Alfonso siguió con gran interés el movimiento de las fuerzas, las cuales desfilaron brillantemente ante el Monarca.

S. M. estuvo visitando todas las dependencias, viendo los cañones máscaras, que usan los ejércitos europeos contra los gases.

El Soberano fué despedido entre entusiastas vítores y aclamaciones.

La estancia de la Reina Victoria en París

París 25

La Reina doña Victoria y sus augustas hijas que se encuentran en esta capital desde ayer, pasearon en automóvil y visitaron los comercios.

Anoche asistieron al teatro.

La Villa de Madrid

La que más barato vende

Gran Sección de Mercería

Recibidas las lanas para labores, y las novedades en pieles para adornos

Centro de suscripciones

Periódicos y revistas de todo el mundo

BOIX HERMANOS

Alfonso XIII, 23 y Prim, 1

Dr. J. BARRIENTOS

del Instituto Rubio

Consulta especial en enfermedades de la matriz y niños

Electroterapia.—Diatermia

RAYOS ULTRAVIOLETA

Consulta de 9 a 11 y de 3 a 6

GENERAL PAREJA, 14. TELÉFONO 238

Comandancia de Ingenieros de Marruecos

PRIMERA DELEGACION CEUTA-TETUAN Y LARACHE

Subastas

La «Gaceta» de Madrid número 323, correspondiente al miércoles día 19 del corriente mes, publica anuncio, modelo de proposición y pliego de condiciones, para la subasta de las obras correspondientes al proyecto de «Consolidación de los cuarteles de R'Gaia», cuyo precio límites es de 165.293,16 pesetas.

Ceuta 21 de Noviembre de 1930. — El Teniente Coronel jefe de la 1.ª Delegación.

Doctor A. Mora

(Del Instituto Alfonso XIII)

ANÁLISIS CLÍNICOS

Canalejas, 1 (Casa de Correos), 2.º

Teléfono núm. 501.

DE SOCIEDAD

A bordo del vapor correo «Sister» llegaron de Málaga, don Joaquín Martínez, don José María Bravo, don Manuel Faubert, don José Fernández, don Mauricio Arrieta, don Moisés Oakrín, don Manuel Serón, don José Martín, don Baudilio Carabante, don Antonio Galdeano, don Eduardo Antúnez, don Manuel Mateo y don Juan Cánovas.

También regresaron de la península, el comandante de Intendencia don Juan Saavedra y el comerciante don Esteban Antoniano.

Por la tarde marcharon para la vecina capital, don Balbino Robles, don Vicente Arroyo, don Salvador Ribó, don Manuel Perelló, don Anselmo Recas, don don Juan Dimas, don Lázaro Torres, don Francisco Romagosa, don Ricardo Carrasco, don José Miñano, don Rafael Cánovas, don Alberto Guerrero, don Francisco Llamas, el teniente del regimiento de Burgos don Calixto Calamita y el capellán segundo don Marcelino Martínez Pérez.

Para Málaga y Madrid, marchó, acompañado de su esposa, el comandante de Aviación don Niceto Rubio.

También marchó a la península, acompañado de su bella hermana Lourdes, don José de Vera.

—

Para artículos de viaje, Hugo Brauner Carlos de Arellano, 9.

—

Desde hace varios días se encuentra enfermo, el segundo Comandante de Marina de este puerto, don Emilio Cadarso.

—

En la iglesia Castrense se ha celebrado el bautizo de un monísimo niño, hijo del teniente de Intendencia don Gonzalo Fernández Aragonés y de su esposa doña María Romero Rizo.

Apadrinaron a la nueva cristiana, la bella señorita Celia Romero Rizo y su hermano don Rafael.

Los invitados al acto fueron espléndidamente obsequiados.

Regimiento de Radiotelegrafía y Automovilismo

Grupo Mixto de Melilla

Necesitando adquirir este Grupo para su Parque Regional, piezas de repuesto para camiones «Benz» de 2 y media toneladas, coches «Ford» modelo «A» y «T», camionetas «Chevrolet», coches «Hudson», «Fiat» tipos 503 y 505, camiones «Berliet» de 5 toneladas, camiones «Latil» regaderas «Laffly» y coches «Chevrolet» de 4 y 6 cilindros, se admiten ofertas de las mismas en las oficinas de este Grupo, en donde se facilitarán los detalles necesarios, hasta el plazo de 15 días a partir de esta fecha.

Melilla 24 de Noviembre de 1930. — El Capitán Pagador, **Manuel González Díaz.** — Visto Bueno. — El Teniente Coronel Jefe del Grupo, **F. Mulero.**

Servicio Meteorológico Español

Observatorio de Melilla

Día 25 de Noviembre

Presión media a nivel del mar: 763,3
Viento: Moderado.
Cariz: Poniente.
Kilómetros recorridos en veinticuatro horas: 253.5
En metros por segundo: 7.2
En kilómetros por hora: 25.
Dirección del viento: WSW.
Tiempo probable: Inseguro y chubascoso y vientos moderados de los tercero y cuarto cuadrantes.
Cielo: A las 7, casi despejado; a las 13, despejado; a las 18, casi cubierto.
Humedad relativa media: 75 por 100.
Mar: Rizada.
Temperaturas a la sombra: Máxima, 24 grados con 8 décimas; Mínima, 11 con 7; Oscilación, 13 con 1; Media, 18 con 2.
El director del Observatorio, Vicente Serradilla.

Parque de Artillería de Larache

ANUNCIO

Debiendo celebrarse subasta autorizada por Real orden comunicada de veintitres de Octubre anterior, para la enagenación de los materiales inútiles que a continuación se relacionan, hago presente a los que deseen tomar parte en el concurso, que el acto tendrá lugar el día siete de Enero de mil novecientos treinta y uno a las once de su mañana y en el lugar que ocupan las Oficinas del Parque de Artillería en la Carretera de Alcázar en donde estará puesto de manifiesto el pliego de bases y detalles necesarios para la subasta todos los días laborables desde las diez a las doce horas del día.

El precio; límite total de la subasta será de pesetas cincuenta y cuatro mil, siendo el importe de la garantía para tomar parte en el concurso, el cinco por ciento de aquél, cuya cantidad se hará efectiva o su equivalencia en papel del Estado, ciñéndose a las clausulas del pliego de bases.

La subasta se verificará con arreglo al Reglamento de contratación administrativa en el Ramo del Ejército, aprobado por Real orden Circular de seis de Agosto de mil novecientos nueve, Colección Legislativa número ciento cincuenta y siete y demás disposiciones complementarias.

Las proposiciones se extenderán en papel sellado de una peseta veinte céntimos ajustándose al modelo inserto a continuación y deberán ser acompañadas de los documentos que acrediten la personalidad del firmante, resguardo del depósito de la garantía aludida expedido por la Caja general de Depósito o sus sucursales y el último recibo de la contribución industrial o patente que le corresponda satisfacer según el concepto en que comparezca el firmante.

Los efectos a subastar se detallan a continuación, así como el precio de la unidad.

Latón 36.000 kilos.—Precio límite mínimo de la unidad, 1,50 pesetas. — Total 54.000 pesetas.

Los gastos de anuncio serán de cuenta del adjudicatario.

Modelo de proposición

Don..... con domicilio en..... número..... enterado del anuncio inserto en..... y del pliego de bases por el que ha de regirse la subasta, se compromete y obliga con sujección a las clausulas del citado pliego a adquirir mediante el precio de..... (en letra)..... pesetas, por cada kilo de latón, siendo adjunto el resguardo justificativo de haber depositado en la Caja de este Parque el cinco por ciento del importe de esta proposición, documentación personal, último recibo de la contribución industrial o patente y el poder en su caso.

..... de..... de.....

(Firma del proponente)

Larache 24 de Noviembre de 1930. — El Teniente Coronel Director.

LABORATORIO DE

ANALISIS

J. SANTA—CRUZ

CALLE DE PRIM, 3, 2.º

MANUEL MONCADA

MÉDICO

MEDICINA GENERAL

Niños y asistencia a partos

Consulta de 3 a 5. Visita a domicilio

Salamanca, 30, principal (Barrio Real). Teléfono 520

NOTAS MARÍTIMAS

Buques entrados

«J. J. Sister», de Málaga, con pasaje, correspondencia y carga general.

«Carmen», de Málaga, con pasaje y carga general.

«Balandra Fortuna», de Puerto Capaz, con cargamento de carbón.

Salidos

«J. J. Sister», para Málaga, con correspondencia, pasaje y carga.

«Isleño», para Peñón de Vélez, con pasaje y correspondencia.

«Carmen», para Villa Sanjurjo, con pasaje y carga.

«Cued Mellag», para Villa Sanjurjo, con resto de carga.

«Laudes Joven Tomás y Olé», para Cabo de Agua, con carga general.

El tiempo

Del Observatorio Meteorológico Naval, anuncia que se va corriendo hacía el N. E. la gran perturbación atmosférica del Atlántico, y su influjo va acentuándose en España, produciendo gran nubosidad y poco viento.

INFORMACIÓN MILITAR

Presentados

En la Jefatura de esta Circunscripción se han presentado los siguientes:

Comandantes don Niceto Rubio García y don Juan Saavedra.

Capitán don Vicente Saavedra.

Tenientes don Calixto Calamita Teijeiro y don Fernando Valiente Fernández.

Capellán segundo don Marcelino Martínez Pérez.

Pasaportados

Por la Jefatura de esta Circunscripción han sido pasaportados:

Comandante don Niceto Rubio García, de Aviación, para Madrid para asuntos del servicio.

Médico auxiliar don Juan Jaime Lloveras, para Palma de Mallorca, con licencia por enfermo.

Señorita enfermera Inés Castro Muñoz, para Madrid, destinada al Hospital de San José y Santa Adela.

Sargentos don Cristobal Camero Sáez, de Caballería, para Badajoz, con licencia por enfermo, y don Obdulio Ortega, del Tercio y 39 legionarios para Ceuta, a incorporarse a equellas banderas.

También han sido pasaportados para distintos puntos de la península, con licencia por enfermo, los soldados Antonio Sánchez Tejada, Eugenio Temprano, Eladio Aispolo Ortejano, Esteban Cabrera Foncillas, José González Langa, Adolfo López Rúiz, Francisco Bueno Domenech, Evaristo Diaz Alvárez y Edmundo Cid Cid.

EL CONSEJO DE ANOCHE

Los ministros consideran despejado el horizonte político

A la entrada. Manifestaciones de los ministros

Madrid 25

A las cinco y cuarto llegó el jefe del Gobierno general Berenguer a la Presidencia para celebrar Consejo.

Al acercarseles los periodistas, les dijo: — Ya habrán salido ustedes de dudas.

Uno de los reporteros le replicó: — ¡Cuándo el río suena...!

El general Berenguer siguió, ...agua llevan. ¿Qué será lo que no averiguen ustedes?

El señor Rodríguez de Viguri dijo que no sabía nada del paso del señor Estrada a Fomento, aunque sí conocía la designación del señor Matos para Gobernación. Añadió que la combinación se la participó el Presidente a la una y media de la tarde.

El señor Estrada dijo que hasta las dos menos diez no supo la noticia, aunque tenía rumores de ella.

El señor Matos manifestó que venía de posesionarse del ministerio de la Gobernación. Los reporteros volvieron a preguntarle si se ocuparían de la provisión de altos cargos, a lo que respondió: — No sé; supongo que cada ministro propondrá los de su departamento. En Gobernación queda vacante la subsecretaría.

El ministro de Estado dijo que seguía ocupándose de los presupuestos de su departamento, y el del Trabajo, señor Sangro y Ros de Olano, se lamentó mucho de que una persona de la caballerosidad del señor Marzo abandone el Gobierno.

A la salida. Los señores Martínez Acacio y Taboada, subsecretario de Gobernación y Director General de Obras Públicas, respectivamente

Madrid 25

El Consejo terminó a las nueve de la noche, y al salir el nuevo ministro de la Gobernación señor Matos, dijo a los periodistas que le interrogaban que había propuesto, aprobándose, que el actual Director de Obras Públicas señor Martínez Acacio, pase a la subsecretaría de Gobernación.

Agregó que había citado al Director General de Seguridad en su casa para celebrar una conferencia.

Dijo que por las noches recibirá a los periodistas, a la hora que se le indique.

El señor Montes Jovellar, dijo que como aun no se ha posesionado de la cartera de Gracia y Justicia, se limitó a ejercer de oyente.

El señor Estrada manifestó que se le había autorizado para nombrar Director General de Obras Públicas, al actual subsecretario de Gracia y Justicia señor Taboada.

El Conde de Xauen manifestó que el Consejo se había limitado a un cambio de impresiones, y que nada tenía que decir, pues todo quedó resuelto esta mañana.

La referencia oficiosa de lo tratado. La ausencia del general Marzo. Se aprueban varios decretos

Madrid 25

La nota oficiosa de lo tratado en el Consejo, facilitada a los periodistas, dice así:

«El Presidente dió cuenta de la solución de la crisis parcial suscitada por la dimisión presentada por el ministro de la Gobernación, lamentando unánimemente el Consejo verse privado del concurso del general Marzo, y aceptando los motivos de delicadeza que inspiraron su determinación.

La solución tuvo por objeto no alterar la significación del Gabinete, dando entrada a quien desde la constitución del Gobierno y absolutamente identificado con él, ocupa un cargo de relieve y de confianza.

Se aprobó un expediente del ministerio del Ejército, proponiendo la nueva redacción del artículo tercero del decreto de 16 de Mayo de 1926, que dispone que cuando en una causa seguida por delitos comprendidos en el artículo primero, aparezcan responsables aforados del Ejército y paisanos, conocerá de la misma la jurisdicción a que correspondan, con arreglo a los preceptos generales sobre la competencia de la ley de enjuiciamiento criminal del Código de Justicia Militar.

Concediendo los beneficios del artículo 362 del Reglamento de Reclutamiento, por tener establecida dos casas-misión de lengua española en Santa Cruz y Denverg, (Estados Unidos), a la Congregación de Hijos de la Sagrada Familia.

Se aprobaron varios expedientes de libertad condicional, y otros de Instrucción Pública, sobre enseñanzas en la Escuela de Sordomudos y Ciegos.

Ampliación. Desdoblamiento de una Dirección. Una política económica

Madrid 25

En el Consejo de esta noche el general Berenguer habló del desenvolvimiento de la crisis parcial, que se inició en el último Consejo presidido por el Rey.

Expuso el deseo del general Marzo, de dejar la cartera de Gobernación, para que la desempeñara una personalidad política, ducha en cuestiones electorales.

Se habló de altos cargos, y se acordó que la Dirección de Obras Públicas vuelva a desdoblarse en dos, Obras y Ferrocarriles. Para esta última se indica a un ingeniero de Montes.

El ministro de Estado habló de la situación de los emigrantes españoles en la Argentina, Cuba y Brasil, y se expuso la necesidad de evitar por todos los medios el incremento de la emigración de españoles.

El señor Sangro y Ros de Olano dió cuenta de la crisis andaluza, manifestando que el problema del campo es grave.

El señor Wais volvió a recomendar a sus compañeros una política de economía.

Los ministros consideraban despejado el horizonte político, y también en lo que se refiere al orden social y orden público, afirmando que la labor del Gobierno se encaminará ahora a efectuar las elecciones en la fecha anunciada.

QUEIPO.-ABOGADO

P. A. de Alarcón, I, (antes I. la Católica)

Teléfono 62

Enfermedades de la Respiración

Oidos, Nariz, Garganta

Consulta de la Especialidad

y MEDICINA GENERAL

C. de la Rosa

del Dp.º Antituberculoso de la Alfaguara de Granada

Inspector M. de sanidad por oposición

Horas de Consulta de 4 a 7

Marina, 22 Teléfono 246

Visitas a domicilio

Telegramas recibidos a última hora

Asesinato del taquillero del Gran Teatro

Lo que ha declarado el agresor

Valencia 25

En una casa de la calle Gonzalo Julián se oyeron esta tarde voces demandando auxilio las cuales partían del piso segundo.

Al subir los vecinos, encontraron a un joven que salía precipitadamente, procediendo a detenerle.

En el piso fué encontrado un inquilino que sufría una herida grave en el cuello, producida de un tajo con un cuchillo. Presentaba la cabeza machacada, al parecer con la culata de una pistola.

El herido fué trasladado inmediatamente a la Casa de Socorro, donde dejó de existir.

La víctima se llamaba Rafael Arnau, y era taquillero del Gran Teatro.

El joven detenido se llama Alfredo Soler, de veintiun años, futbolista.

Ambos tenían malos antecedentes, y se supone que sostuvieron una reyerta.

Soler ha declarado que había jugado como futbolista en el equipo de Alicante, y que pertenecía actualmente al Gimnástico de Valencia.

Añadió que fué a casa de Rafael para recoger unas novelas, y que éste le hizo determinada insinuación, lo que dió lugar a que se originara la riña.

En la cama que existe en la habitación donde se desarrolló la tragedia, se notan huellas de haber estado dos personas, apareciendo las paredes salpicadas de sangre.

El general Queipo de Llano no acepta un puesto ofrecido por el Gobierno

Madrid 25

Un periodista ha conversado con el general Queipo de Llano, y al preguntarle acerca de su reciente visita al general Berenguer, dijo:

—Entre el general Berenguer y yó existe una amistad grande y sincera, desde hace muchos años.

El periodista le dijo:—Parece que el Gobierno le ha ofrecido a usted un puesto civil, espléndidamente retribuído.

—Sí; está vacante la plaza de consejero de Ferrocarriles del Oeste, y el general Berenguer se acordó de mí. Yo se lo he agradecido mucho, pero no acepto de ninguna manera, pues tengo pendiente con el Estado un pleito por habérseme privado de mi carrera, y mientras no se me haga justicia no puedo aceptar nada.

Interrogado acerca del libro que prepara, manifestó que se trata de un libro muy duro en defensa del Ejército.

El general Berenguer dice que los elementos comunistas no le inquietan

París 25

Le Journal publica una interviu con el general Berenguer, quien ha manifestado acerca de la situación política que algunos políticos buscan aun el equilibrio perdido después de la larga Dictadura y maniobran de manera incierta ante las próximas elecciones.

Los comunistas — añadió — no nos inquietan en España. Unicamente en Barcelona hay muchos elementos sindicalistas.

Se lamentó el conde de Xauen de las fantasías que han circulado sobre supuestos acontecimientos en España.

Lo que dice el seleccionador Mateos sobre el partido de Oporto

Bilbao 25

El seleccionador nacional Mateos ha manifestado que Samitier no irá de centro de ataque español en el partido de Oporto, pues para este puesto ha sido designado Goiburu.

Graves sucesos en Tenerife

Resultan tres muertos y varios heridos

Santa Cruz de Tenerife 25

Para protestar contra la supresión de la escala en Tenerife, de una línea marítima, se organizó una manifestación en la que tomaron parte activa los obreros y los estudiantes.

La fuerza pública acudió para disolver a los manifestantes, pero éstos la recibieron a pedradas.

Los guardias, para repeler la agresión, dispararon sus tercerolas, y se dice que han resultado tres muertos y varios heridos.

Como protesta se ha declarado la huelga general en la isla.

FABRA.

Redacción, Administración y Talleres:
Calle Canalejas, núm. 16.— MELILLA
Apartado de Correos, n.º 8.— Teléfono n.º 24

EL TELEGRAMA DEL RIF

Número suelto: DIEZ céntimos
Suscripción para provincias: 9 ptas. trimestre
Franqueo concertado

Teatro Reina Victoria

Estreno de «El monje blanco»

Como anillo al dedo viene, y nos ha de servir de introito para esta crónica teatral, el elogio que a raíz del estreno de la obra marquiniana «Fruto bendito», hizo del autor, el inolvidable escritor, el indiscutible adalid de la recia parla castellana, el crítico que contribuyó con su esfuerzo, con su universal cultura, con su franca y noble severidad, a que la crítica teatral de España se hiciera más temida y eficaz por lo que en sí tenía de admirable directriz y de suprema enseñanza. Nos referimos, al nunca bien llorado Enrique de Mesa.

Con ocasión del mencionado estreno, dijo, entre otras cosas, de Eduardo Marquina: «Es ante todo y sobre todo, cantor de largo y poderoso aliento. Hombre mediterráneo, en la retórica de sus metros desborda a veces la exaltada incongruencia, cálida y colorida, de un puerto franco de las costas del mar latino. Tiene Marquina raíz y textura de poeta épico, y esta cualidad, que un día concretó la voz alta y robusta del poeta civil sobre el clamor multitudinario de las gentes, no sólo late, sino que se alumbra arrolladora de otra virtud en sus producciones dramáticas. Esto quizá se entronca, por línea directa de varón, con los mayores y mejores dramaturgos de nuestro gran teatro. Marquina ha buscado aliento para sus trazas, no sólo en el campo acotado y delimitado de la Historia, sino que, rebasando sus hitos, las ha imaginado en ese halo o niebla legendaria que esfuma y suaviza el contorno duro y preciso de la realidad comprobada. No otra cosa hicieron, Lope de Vega, Guillén de Castro y sus cofrades».

De un grave aprieto nos ha sacado esta admirable descripción, porque no habíamos de ocuparnos de la excelsa figura del autor de «En Flandes se ha puesto el sol», sin siquiera dedicarle el elogio, muy modesto, por ser nuestro, que su obra verdaderamente genial merece. Con lo dicho por Enrique de Mesa, se puede colegir que la de Marquina no es figura que en el alcázar literario se muestra difusa, imprecisa, sino que destaca todo su sublime valor con acusado relieve, figura de cuyo númen prodigioso brotan las maravillosas perlas que de tiempo en tiempo van avalorando el riquísimo collar de la dramática española.

Las líneas que preceden, nos relevan muy cumplidamente de hacer un alto elogio de la obra estrenada anoche en el teatro Reina Victoria, de la que es autor el señor Marquina y que lleva por título «El monje blanco», porque es encarnación perfecta, purísima de su soberana inteligencia, porque es uno de los más preciados joyeles de su estro; y siendo así, ¿qué hemos de decir nosotros que no esté condensado en el elogio hecho por Enrique de Mesa?

Asunto o tema el de «El monje blanco» muy escabroso, donde lo divino se mezcla con lo humano; y más se acusa lo atrevido del tema, por haber sido llevado a escena en estos tiempos en que el fino estilete del materialismo, con su constante disección, viene a destrozar las más altas espiritualidades. Se mezcla lo divino con lo humano, pero realizado todo con tan rara perfección, que, el más profundo silencio, unción emotiva, o el más férvido aplauso, acompañan a las más culminantes escenas de la obra.

Tres figuras, dibujadas magistralmente, destacan su personalidad en «El monje blanco»: Galata Orsina, el conde Hugo del Saso, señor feudal, seductor de aquélla, homicida y lego, y Fray Can, el lego que se cree iluminado por la gracia divina, y que en su demencia cree a veces encontrarse ante la divinidad, personificada en Nuestra Señora de la Gracia. En estos tres personajes centrales se condensa toda la acción y entre ellos se suceden escenas de una gran fuerza emotiva, donde el señor Marquina consigue suspender el ánimo al poner en boca de aquéllos, unas veces, versos cuyas estrofas parecen desbordarse en torrentes arrolladores, y otras, donde el buril del artista ha labrado la más deliciosa, la más delicada versificación, llena de gracia arquitectónica, que en los momentos más culminantes arrancaron entusiastas aplausos del numeroso auditorio.

La Compañía de Luisa Rodrigo, puso gran empeño en dar a la interpretación de la obra todo su relieve, y en verdad, que lo consiguió. Luisita Rodrigo, en el papel de Galata Orsina, consiguió un clamoroso triunfo, poniéndose ello de manifiesto en las diferentes ocasiones en que los aplausos estallaron unánimes, espontaneos, por obra y gracia de una encarnación perfectísima. Admirables, Pedro L. Lagar, en el papel de Fray Can, y Manuel Domínguez, en el del Conde Hugo del Saso. También realizaron excelente labor, la dama joven Cruz Almiñana, Elisa Cano y los señores Francisco Rodrigo y Manuel Castaños. Los demás cumplieron.

Llamó poderosamente la atención el decorado, del que es autor el notable escenógrafo señor Colmenero y los figurines de Higinio Colmenero.

Para terminar, sólo nos queda que decir que, con la representación de «El monje blanco» en el teatro Reina Victoria, se vivieron anoche unas horas deliciosas en franca comunicación con el más exquisito arte de la dramaturgia castellana.

F. GONZALEZ

CHEVROLET
1931
Las características del Nuevo Camión reformado, permite, de una manera elocuente, obtener la aprobación de todo comprador por;
Su Nuevo y brioso motor perfeccionado de 50 H P con válvulas en cabeza.
Su Aceleración rápidísima.
Su Alta velocidad.
Su Bomba turbo en el carburador, mejorada.
Su Indicador de gasolina en el tablero.
Su Depósito de gasolina separado del motor.
Su Nuevo diferencial, con engranajes y paliers reforzados de verdadero camión.
Sus Cuatro ballestas reforzadas.
Su Caja de cambios con 4 velocidades.
Sus Nuevos frenos más potentes.
Su Carga normal: 2 toneladas.
El nuevo tipo 1931 viene equipado con ruedas dobles atrás y seis neumáticos extra reforzados Good Year.
J. PARRES E HIJO S. L.
O'DONNELL, 41
Visiten nuestro SALON DE EXPOSICION
CHEVROLET

PLAZA Y CAMPO

Con objeto de sufrir el examen reglamentario para el ascenso al empleo inmediato, marchó para Madrid el capellán de la Comandancia de Artillería don Marcelino Martínez Pérez.

* * *

Marchó a Villa Sanjurjo nuestro compañero en la prensa don Fermín Requena.

* * *

Martín Peña.—Medicina general. Enfermedades del pecho. Consulta de 4 a 6. Visita a domicilio.—General Marina, 12, primero derecha.

* * *

El aire está lleno de mensajes, melodías musicales y conciertos. Cáptelos en un receptor «CROSLEY». Extraordinaria potencia en radio y amplificación gramofónica. Véalos y oiga las ¡Inovaciones revolucionarias!. Audiciones desde las 19 en adelante.
JOSE PARRES E HIJO. SDAD. LTDA. O,Donnell, 41. Castillejos, 4.

* * *

Ayer tarde se reunió, bajo la presidencia del señor Ramos, la junta directiva y el pleno del Ateneo Científico, Literario y de Estudios Africanistas, tomando posesión los nuevos directivos.

También se trató de la labor cultural que ha de llevarse a cabo.

* * *

Después de haber terminado los trabajos de reparación de las averías que se observaban en los cables de Melilla-Almería, y Melilla,Villa Sanjurjo, ha marchado con dirección a Gibraltar, el vapor cablero inglés «Telconia».

* * *

Ha marchado a Villa Sanjurjo, donde permanecerá breves días el oficial de Telégrafos don Adolfo Balbuena, el cual se trasladará seguidamente a Madrid, donde ha sido destinado.

* * *

Todos los días recibe frutas buenísimas, a precios económicos, la Casa Santamaría. Alfonso XIII, 2.

* * *

El presidente de la Asociación de la prensa de Málaga, nuestro querido compañero don Antonio León y Donaire, ha enviado un cariñoso saludo al de la Asociación de Melilla señor Tur, y a cuantos integran este organismo, reiterando una vez más los sentimientos de cordial cariño que unen a las dos referidas entidades.

Dicho grato encargo ha sido cumplimentado por la notable actriz malagueña Luisita Rodrigo, la cual fué objeto por parte de los periodistas de la vecina capital de un simpático homenaje.

Una comisión de la Asociación de la Prensa de Melilla, cumplimentará a la bella y prestigiosa actriz, por haber sido portadora del afectuoso encargo.

* * *

Todos los comestibles baratos: Azúcar a 0.55 kilo, y café a 4,00 pesetas kilo, vende la Casa Santamaría, Alfonso XIII, 2.

* * *

Se está procediendo a formar el escalafón de los funcionarios del Cuerpo de Administración del Protectorado.

* * *

Hemos recibido en esta redacción la visita del distinguido periodista portugués don Antonio Nobre.

Permanecerá aquí varios días, recogiendo importantes datos para el libro que se propone publicar sobre asuntos marroquíes. Luego marchará a la zona francesa con el mismo objeto.

Al señor Nobre acompaña su señora.

CULTOS

Capilla del Ave María

Con extraordinaria concurrencia continúa la novena de la Milagrosa.

Todas las tardes, a las siete y media, exposición de S. D. M., santo rosario y ejercicio de la novena con motetes y sermón, que predica el R. P. Cristóbal de Ubeda, Capuchino.

El día 27, a las ocho, misa de comunión general. A las diez, será la función principal con panegírico que predicará el R. P. José de Castro del Río, de la misma orden.

Iglesia de la Concepción

El día 28, a las ocho, se celebrará misa cantada de Requiem, en sufragio del alma del M. R. P. Pedro de Castro del Río, Provincial de los Franciscanos Capuchinos de Andalucía.

BIBLIOGRAFIA

«Nueva Creación», por Fermín Galán.

En la Biblioteca de Actualidades Políticas, que tantos y tan resonantes éxitos ha reportado a la Editorial Cervantes, de Barcelona, acaba de aparecer un libro, que además del interés que encierra será motivo de honda reflexión para cuantos en esta hora de general desorientación, se preocupan de hallar soluciones a los problemas políticos. El libro se titula «Nueva Creación», y es su autor el capitán don Fermín Galán, que se sublevó contra la Dictadura y al que un Consejo de Guerra recluyó en Montjuich, de donde salió merced al reciente indulto.

«Nueva Creación» es producto de varios años de estudio y resulta curioso conocer el pensamiento de uno de nuestros militares más cultos y sensible ante las cuestiones que la Humanidad tiene planteadas con el designio inaplazable de resolverlas bien si quiere salvarse.

«Política, ya no es solo arte, sino ciencia», y este es el lema que guía las ideas del capitán Fermín Galán, tan atrevidas, tan originales, tan profundas, que han de impresionar fuertemente a cuantos lean la obra con el noble afán de aprender o con el propósito de polemizar. En «Nueva Creación», no faltan temas instructivos, ni motivos de controversia, y esto dice mucho en favor de un hombre de pensamiento audaz y robusto, como revela ser el valiente capitán y notable escritor.

«Nueva Creación», se vende en las buenas librerías, al precio de tres pesetas.

* * *

«Argonautas de cristal», por Knut Hamsum.

El tomo XI de la serie de «Los príncipes de la Literatura», que publica la Editorial Cervantes de Barcelona, se titula «Argonautas de cristal», y es su autor el célebre escritor noruego Knut Hamsum, premio Nobel de 1920.

«Argonautas de cristal», es una novela formidable, en la que luce toda la maestría del genial creador de obras literarias, Knut Hamsum. La acción pasa en un pueblo de las costas de Noruega, y los tipos están pintados de modo admirable.

«Argonautas de cristal», es fiel reflejo de una humanidad con grandezas y miserias, con vicios y virtudes. El ambiente ha sido descrito por Knut Hamsum con el vivo colorido de un Gogol o de un mon, y los tipos pintorescos de la novela recuerdan los pícaros de Cervantes.

La obra ha sido traducida del noruego, por el prologuista Luis Molíns, y la cubierta es una obra de arte de Arturo Ballester. «Argonautas de cristal», tiene 584 páginas y se vende al precio de 6 pesetas en las buenas librerías.

Monopolio de Tabacos del Norte de Africa
PRECIO DE ALGUNAS LABORES

Picaduras		
Picadura extra	1/4	4,00
Gener, Partagás, Competidora	1/4	3,00
Picadura superior	1/4	2,50
Victoria Eugenia	1/8	0,90
La Rifeña	1/8	0,70
Flor de un día	1/8	1,00

Cigarrillos		
Elegantes, picado cajetilla	20 cig.	1,00
Coloniales, idem, idem	20 cig.	0,50
Ovalados superiores, hebra, cajetilla		0,50
Ovalados corrientes, idem	20 cig.	0,35
Amarillos		0,30

Cigarros Puros	
De Canarias	0,40
De Filipinas	0,30 y 0,40
De Varios	de 0,75 a 0,60

Cigarros de la Habana	
Habanos, Aguilas, Partagás	a 3,00 pts.
Hoyo Monterrey núm. 1	a 2,50 »
Coronas	a 2,50 »
Tacos de Cuba	a 1,60 »
Príncipes	a 1,60 »
Brevas conservas	a 1,20 »
Panaetelas	a 0,80 »
Carunchitos	a 0,75 »
Conchas	a 0.75 »

Cigarrilos ABDULLA, CAPSTAN, CAMEL, COUSIS DUBEC
Para más detalles ver la tarifa en los estancos

REGISTRO CIVIL

Nacimientos. — Carmen Martínez García, María de los Angeles Cuevas Martínez, Francisco Morales Morales, Lucía Rodríguez Ruiz, Gonzalo García Rodríguez, Carmen Padilla Amate, Julio Egea Luna, Angel Rodríguez Rubio, Carlos García Carabante, Francisco Godoy Campos y Francisco Shemuochoff Girard.

Sucesos locales

El Chilali promueve fuerte escándalo :: :

En las últimas horas de la madrugada de ayer se oyeron incesantes pitadas de alarma, que partían de un establecimiento de bebidas, sito en la calle de Alava.

Inmediatamente acudió a dicho lugar una pareja de la sección de vigilancia permanente,y una vez dentro del establecimiento, procedió a la detención de un moro llamado Mohamed Ben Amar Chilali, el cual, en estado de embriaguez, maltrataba bárbaramente a dos jóvenes moras que prestan sus servicios en el mismo, en calidad de camareras.

El beodo, al advertir la presencia de los agentes de la autoridad, les hizo frente, costando ímprobos trabajos reducirlo a la obediencia. Cuando se había conseguido esto, aprovechó un descuido de los soldados y huyó con dirección a la barriada de Cabrerizas.

Al final de la calle de García Cabrelles, el sargento de la sección de vigilancia don Manuel Díaz, que había acudido también al lugar del escándalo, logró dar alcance al fugitivo. Cuando el sargento señor Díaz forcejeaba con el irascible beodo, se produjo una contusión en la mano izquierda, de la que tuvo necesidad de ser asistido en la Casa de Socorro.

El Chilali fué conducido a la Jefatura de Policía, ingresando en el arresto provisional.

Ratería

El moro Hadú Mohamedi Bachir, de la cábila de Mazuza, penetró en un establecimiento de ultramarinos de la calle de Querol, y aprovechando un descuido de los dependientes, se apoderó de una caja de jabón, dándose acto seguido a la fuga.

Uno de los dependientes salió en persecución del ratero, juntamente con los guardias municipales Baltasar García y Francisco Tamborero, logrando darle alcance.

El ratero ingresó en el arresto provisional.

Le arrebata unas pesetas y huye :: ::

El pescador Elías Villalba Tauste, se dirigía al anochecer de ayer a su domicilio, sito en la barriada de Cabrerizas, después de haber visitado diversos establecimientos, donde se rinde culto a Baco. Al llegar cerca del mercado del Polígono, le salió al encuentro un moro, conocido por Domingo, el cual entabló conversación con él, preguntándole, entre otras cosas, si llevaba dinero.

Elías, al efecto, sin duda del alcohol que había ingerido, no solo contestó afirmativamente, sino que le mostró 45 pesetas que llevaba en el bolsillo.

Domingo, le arrebató el dinero, y se dió a la fuga, sin haber podido ser detenido.

Elías, un tanto despejado, se personó en la Jefatura de Policía, dando cuenta del hecho.

Omnibus Automóviles de Melilla, S. A.
LÍNEAS ESTABLECIDAS:
SERVICIO de la CIUDAD: Hípica, Real, Alfonso XIII, Reina Regente, Cabrerizas, Farhana
GRANDES DESCUENTOS POR ABONOS
Oficinas: General Marina, 9. Teléfono 520
Garage y Talleres: Alvaro de Bazán, 38 Teléfono 589

Asociación General de Caridad

Número premiado ayer: 143

Tip. de EL TELEGRAMA DEL RIF

SECCION ESPECIAL DE ANUNCIOS BREVES

ALQUILERES

ALQUILO garage con agua. Informarán, Alfonso XII, número, 7. 503

ALQUILO portal para tienda con utensilios. Plaza Torres Quevedo, 8. 519

ALQUILO dos habitaciones. Martínez Campos, 3. 518

ALQUILO casa. León, 28. Razón, Alemany. O,Donell, 23. 558

ALQUILO piso, García Cabralles, 8. Otro, Astillero, 7. (Frente Hospital Pagés). 572

ALMONEDAS

ALMONEDA comedor y muebles sueltos. Alvaro Bazán, 19, 2.º izquierda. 566

ALMONEDA se vende un bureau despacho y dos estores. Plaza Torres Quevedo, 5, entresuelo. 568

ALMONEDA de dormitorio, piano, mesas, visillos, lámparas para luz eléctrica. Plaza Torres Quevedo, 5, pral. derecha. 569

ALMONEDA. Prim, 24, 1.º derecha. De 11 a 1. 564

ALMONEDA de piano, comedor, baño y otros muebles. Sor Josefina, 3, principal. 534

COMPRAS Y VENTAS

SE VENDEN dos pupitres para colegio, nuevos. Razón, en esta Administración. 398

NOVIOS: No comprar vuestros muebles, sin visitar la Casa Flores, especialidad en muebles de lujo y económicos. Fábrica de sommiers y camas de campaña. Arturo Reyes, 1. (Frente a Hermanas Boigues. 3

SE VENDE un alambique nuevo, otro viejo y una cuna y una lámpara. Razón, Sotomayor, 3. 476

SE VENDE «Fiat», 509, toda prueba, 1.300 pesetas. Zoco Ingenieros, 10, 1.º derecha. 545

MONTANTE de cristales para oficina o despacho, se vende. Sastrería Camarero. O,Donnell, núm. 9. 542

TRAJES de lana para caballero, riquísima confección, desde 30 ptas. a 150. «La Pilarica». 496

VENDO puertas de cristales. Razón, Prim, 16 3.º izquierda. 546

GRAN surtido en pellizas y chaquetones de cuero, para conductores. «La Pilarica». 495

150 ptas. abrigos de cuero de la más alta calidad. «La Pilarica». 497

A 30 ptas. abrigos y trincheras para caballero. «La Pilarica». 498

CONSULTAS

COMADRONA primera de la Beneficencia municipal, doña Encarnación Santos, Avellaneda, 5. Príncipe. Teléfono, núm. 633. 841

MARIA CANILLAS, Profesora en partos y cirugía, exinterna de la Maternidad de Barcelona. Castelar, 26, principal, derecha. 1.228

COLOCACIONES

OFRECESE cocinero. Guardia Marina Godínez, 17 (Hipódromo). 563

SE DESEA criada buen informe. Barceló, 6, pral. 567

ENSEÑANZAS

ACADEMIA de música dirigida por el Sr. Tort. Auxiliar, señorita Dorita Samper. Economía en los precios y tiempo. Enseñanza buena y formal. Arturo Reyes, 7, 1.º izquierda. 313

DEBILIDAD SEXUAL

Agotamiento. Vejez prematura. Impotencia. Curación rápida con la POMADA FORTIFICANTE. Rodríguez de los Ríos, en inofensiva y produce efecto maravilloso a la primera fricción. Evita contagios. De venta en principales farmacias de España y América. Por mayor, E. Durán. Tetuán, 9. Madrid. Remitiendo pesetas 10,50, se envía por correo certificado. Solicite prospectos.

R. DESCAL, Prim, 10. Teléfono 496. Francés, inglés, comercio, carreras, taqui-mecanografía. 509

HUÉSPEDES

PARTICULAR admito caballero formal, habitación exterior. Castelar, núm. 1, primero, derecha. 457.

DESEO alquilar habitación amueblada, completamente independiente. Escribir, señor Lay, Méndez Núñez, 9. 571

VARIOS

INSTALACIONES eléctricas de alumbrado, fuerza motriz y timbres. Precios bajos. Personal de guardia, para atender los avisos. Marina, 22. 944

AUTO-electricidad. Taller de reparaciones y bobinajes de motores, dinamos e instalaciones eléctricas de autos. Precios económicos. Trabajos garantizados. Marina, 22. 946

PLANCHADO Larios, S. A. Especial para cuellos y puños. Se reciben encargos en «La Villa de Madrid», la que más barato vende. 504

COLCHONERO. Capitán Viñals, 16. 509

SANTIAGO Vila, participa a sus clientes y amigos, haber trasladado su taller de reparaciones de máquinas de escribir, calcular, registradoras «Nacional» y básculas «Toledo», al Trust Mecanográfico. S. A. (Casa Royal). Sor Josefina, 4. Teléfono, núm. 416. 500

TRASPASO un establecimiento de bebidas, muy económico. 18 de Julio, 15. (Barrio Real). 544

PERDIDA una sortija de sello de niño en el Parque. Se ruega su devolución en Pedro A. de Alarcón, 2, 1.º, donde se gratificará. 562

VAINICAS. Las únicas perfectas. Pareja, 9. 486

PARA vestir bien y barato en La «Hawilland Militar», Proveedora de la Cooperativa del Ministerio de la Guerra, Ros de Olano, 3. 560

SE TRASPASA por ausencia de su dueño, un hotel en Málaga, sitio céntrico, grandes rendimientos, condiciones ventajosas. Informes, Sor Alegría, 6 bajo izquierda. De una a cuatro. 570

FOLLETIN DE EL TELEGRAMA DEL RIF 31

Amores malditos

POR

CAROLINA INVERNIZIO

El viejo se había puesto lívido y temblaba. Un sudor frío corría por su frente.

—No lo maldiga — murmuró. —El hombre pierde fácilmente la cabeza en presencia de una bella muchacha; el desdén le inflama más aún... y se olvida de sí mismo y es capaz de cualquier delito.

—No, yo no puedo admitirlo — dijo con energía el abogado — y lanzaré siempre mi anatema contra esos ladrones de honor a quienes la justicia humana nunca llega a castigar.

El joven se interrumpió; su interlocutor había caído para atrás como si se desvaneciese.

Fabio corrió a sostenerle.

—¿Qué tiene? — le preguntó con vivo interés.

—Me ha dado un vahido — murmuró Ludovico con acento débil. — No es nada; estos vahidos ya me han dado en otras ocasiones.

—¿Y por qué no lo ha dicho al médico?

—Querido hijo mío, el mejor médico del mundo, no podría darme ningún alivio. Mi enfermedad radica en el corazón, y si no muero, tampoco puedo curarme. No se cuide de mí.

El viejo trató de sonreír; pero dos lágrimas ardientes descendieron lentamente por sus mejillas.

Fabio se impresionó; más la impresión no fué muy duradera.

Una hora después el viejo estaba tranquilo y hablaba jovialmente, mostrando un espíritu culto, distinguido, que sorprendía y entusiasmaba al joven abogado.

Desde aquel día el señor Damiani se interesaba mucho por la suerte de Flora, oía con placer que la joven había aceptado a Fabio por defensor y hacía votos fervientes porque el abogado triunfase y la procesada fuese absuelta.

La vista de la causa debía tener lugar en Julio; pero por la falta de algunos testigos importantes fué aplazada hasta Octubre.

Entretanto Flora había dado a luz una niña; pero el primer vagido de su hija, en vez de conmover sus fibras maternales, despertó en ella un sentimiento de furor.

Cuando la preguntaron qué nombre quería que se diese a la criaturita, Flora respondió:

—¡Llamadla Maldita!

Y no quiso ni besarla ni verla.

La inocente niña fué llevada al hospicio sin que su madre se opusiese.

La institutriz no tardó en restablecerse.

Los dolores sufridos, la rabia que fermentaba en su corazón, las lágrimas furtivamente vertidas, en vez de alterar su belleza la habían acrecentado.

Sus ojos tenían un esplendor incomparable; sus labios rojos resaltaban en la palidez de sus mejillas; sus formas se habían desarrollado más, conservando, sin embargo, su gracia exquisita y su flexibilidad.

Así, pues, el día que compareció ante el tribunal despertó un murmullo de admiración tan grande e insistente, que el presidente amenazó con desalojar la sala.

Y la cosa no habría sido muy fácil, porque la sala estaba atestadísima de gente.

Era el público de las grandes ocasiones.

Señoras de la alta aristocracia, con sus respectivos esposos, padres o hermanos; «horizontales» con vestidos deslumbrantes y cubiertas de joyas; oficiales del ejército, funcionarios del Estado, etc.

Sobre la mesa del Tribunal veíase el puñal del que se había servido Flora para herir a la condesa de Alseno.

La madre de Arnaldo no asistía a la vista. Estaba en Bordghera por motivos de salud.

Aunque la herida que recibió era leve, la condesa había sufrido un ataque al corazón que la hizo caer gravemente enferma.

Y aun no se había restablecido.

Se sabía también que el conde de Alseno figuraba entre los testigos de cargo, como el marqués de Protti.

Mauro, en cambio, se hallaba entre los testigos de la defensa.

La ansiedad, la curiosidad, habían llegado al colmo.

Entre aquella compacta muchedumbre, estaba Ludovico Daminiani, que no tenía ojos nada más que para Fabio. El joven abogado, cuya palidez producía cierta impresión estaba pensativo.

Damiani apenas escuchó el acta de acusación que produjo a Flora escalofríos.

Pero la joven ni siquiera parpadeó y cuando la interrogó el presidente, se levantó, soberbia como una reina, y cruzó los brazos sobre el pecho con aire de desafío.

—Yo no niego el hecho, — dijo con altivez, con la cabeza alta; — pero protesto enérgicamente de las insinuaciones hechas respecto a que yo tratara de vengarme porque se habían frustrado mis planes de seducción del conde Arnaldo. ¡Es una mentira! ¡Una vileza! Yo odio al conde Arnaldo, porque a él debo la mancha indeleble que sobre mi frente pesa. Por él he torturado mi corazón, he destruído mi porvenir y me he puesto al nivel de la más vulgar criatura.

Y con voz cada vez más vibrante, la institutriz relató minuciosamente lo sucedido desde su llegada al palacio de Alseno hasta el momento en que hirió a la condesa.

—El golpe iba dirigido a su hijo — exclamó; — pero la condesa lo merecía como él. Ahora júzguenme.

La joven volvió a sentarse y miró altivamente a su alrededor.

Vió muchos rostros desconocidos; pero en ninguno se reflejaba la compasión.

Un murmullo prolongado recorrió la sala al comparecer Arnaldo.

El joven se adelantó con paso firme y aire de pesadumbre.

Dirigió una mirada despreciativa a la institutriz y pronunció con voz clara la fórmula del juramento.

Después, en medio de un profundo silencio, dijo con voz conmovida:

—Señor presidente: Mi situación en esta causa es tan excepcional que me pregunto si soy presa de una pesadilla. El que haya oído a la señorita Flora podrá creer que yo he abusado de su inocencia, aprovechando la ausencia de mis padres. Pues bien; eso es una infame calumnia que el proceso ya ha desmentido. Yo no ví a la señorita Flora la noche de su llegada; la portera de mi casa ha podido corroborar mis palabras. Cuando mi madre me la presentó a la mañana siguiente, aunque me pareció bellísima, encontré en ella un algo que me disgustó. Después no me ocupé más de ella, y le dirigí pocas veces la palabra, a pesar de que la joven trataba siempre de conversar conmigo y no me quitaba la mirada de encima cuando estábamos sentados a la mesa.

—¡Basta! — gritó la institutriz, perdiendo la calma ante tan desvergonzada mentira.

La muchedumbre murmuró, mostrándose hostil a la acusada.

Fabio estaba nervioso.