Diario político defensor de los intereses de España en Marruecos

EL TELEGRAMA DEL RIF

AÑO XXVII.—Número 10.015 · Propietario y fundador: CÁNDIDO LOBERA GIRELA · MELILLA.-Jueves 15 de Marzo de 1928

El mercado exterior y el mercado interno

EXCLUSIVO PARA "EL TELEGRAMA DEL RIF"

La aspiración acariciada por todos o casi todos los productores suele ser la de poder exportar. Llevar fuera del país de origen productos naturales o fabricados contando con su colocación segura en el mercado, denota, en efecto una superioridad halagadora, y más en estos tiempos de áspera y ruda competencia internacional que afina precios y que excita, a quienes no pueden vencer en buena lid, a emplear todo género de armas y recursos, lícitos e ilícitos, para impedir el triunfo de los demás.

La nación misma de los exportadores victoriosos comparte el halago y pone muy en alto las ventajas que la economía colectiva obtiene de este comercio. Las estadísticas oficiales registran los movimientos de las mercaderías exportadas y anotan precios y cantidades de ellas, como así mismo de las importadas, haciendo luego comparaciones y cómputos para deducir el saldo habido en el intercambio.

Un saldo activo se estima como favorable en todos sentidos, y, en ciertas ocasiones, como necesario para la estabilidad de la moneda nacional.

Todos los países tienen, por tanto, gran interés en fomentar sus exportaciones y procuran hacerlo, salvo en circunstancias excepcionales.

Hoy están más en auge que nunca los procedimientos que los Estados aplican para estimularlas, en razón precisamente de las trabas y dificultades que cada nación opone a la introducción de artículos extranjeros. Conocidos son los procedimientos de las primas, del **dumping,** de las tarifas ferroviarias reducidas, etcétera.

Pero el problema general de una buena organización para conseguir la seguridad y la extensión del mercado exterior, es cada vez más complejo y arduo.

Para dar una idea de ello, reproducimos esta descripción que hace un autor italiano: «Los problemas del crédito a la exportación y de la organización bancaria en el exterior como instrumento de observación, de información y de propulsión; los problemas de las comunicaciones y de los transportes terrestres y marítimos, además de lo concerniente a la organización de líneas y servicios como sistemas de fletes; los problemas de los seguros sobre las expediciones y los créditos; y, en fin, los problemas del conocimiento no sólo superficial y literario, de los posibles mercados de salida, constituyen todo un complejo inseparable que exige ser estudiado para resolverlo en su integridad y con el concurso de todos dos los factores componentes.»

Y en ello ponen su empeño las grandes naciones de Europa que son, y tienen que ser forzosamente si han de mantener su actual densidad de población, exportadoras de sus artículos industriales, producidos en cantidades sobreabundantes. Tal es el problema de importancia capital para esas naciones de grandes industrias basadas en la exportación. La reproducción es en ellas, por natural tendencia, una característica fatal. Se fabrica de todo y sin límites, bajo el supuesto de que las necesidades del consumo son indefinidamente extensibles, y aunque la subida de los salarios ha influído positivamente en la dilatación consumidora, no se consigue, ni aun así que los mercados absorban todo lo que se produce y se les oferta. Y de ahí las crisis y los paros forzosos, como ocurre actualmente en Inglaterra y en Alemania con proporciones bastante graves; en Bélgica y Francia, con menores proporciones, y comienza a ocurrir, según noticias publicadas por la prensa extranjera, en Norteamérica, donde el paro obligado afecta ya a unos cuatro millones de obreros.

Se ha creado esta situación porque, de un lado, los países de grandes industrias tienenden a sobreproducir, y de otro lado, los países de incipientes industrias tienden a desarrollarlas con las consiguientes medidas de protección; y entre éstas, las de obstaculizar con fuertes gravámenes aduaneros y otras trabas, la entrada de los artículos competidores.

Como uno de tantos ejemplos que se pudieran citar, oigamos lo que acaba de decir en la Sociedad de Economía Nacional, de Francia, el presidente del Comité de los tejidos de lana: «La exportación lanera francesa decrece constantemente, porque los países extranjeros se organizan, cada día, más y mejor para instalar en ellos esta industria textil. El Brasil, que antes era un enorme cliente nuestro, ya no nos compra casi nada. Rumanía cierra sus puertas, Australia, a su vez, otorga subvenciones importantes a su industria nacional y muy pronto será para nosotros un mercado cerrado.»

«Y la misma suerte,—escribe como comentario un articulista francés—espera a otra de nuestras producciones que todavía resisten».

Los productos industriales, de fabricación fácil para su multiplicación ilimitada, son los que sufren más congestión en la situación presente. Por el contrario, la producción agraria y ganadera, como fuente de substancias alimenticias y de materias primas industriales, es deficitaria en la economía general de Europa. Y en esos dos ramos—agrícola y pecuario—es más difícil por las limitaciones que en el tiempo y espacio imponen las leyes naturales que rigen en la reproducción de los seres vivos—vegetales y animales—que se manifieste un exceso de producción y una saturación permanente de los mercados.

Así se vuelven las miradas de simpatía animadora hacia esas dos fuentes naturales y perennes de riqueza, y se postula que el Estado haga cuanto le sea posible para equipar y desarrollar la agricultura nacional, poniéndola en condiciones que la permitan hacerse largamente exportadora.

La cuestión es que, si siguieran esa norma todos los países que pueden seguirla, nos encontraríamos con un caso parecido al de las exportaciones industriales.

Nuestros vinos y aceites tropiezan ya en la Argentina con la política proteccionista que en ese país se aplica para defender a sus producciones similares; política que se irá acentuando, según se colige del discurso electoral pronunciado por el candidato a la Presidencia de la República, Dr. Melo, en el acto de la proclamación de su candidatura, discurso simpáticamente comentado por grandes diarios bonaerenses. Uno de éstos dice:

«Recordó allí, el esfuerzo magnífico realizado para organizar una industria de que podíamos enorgullecernos, puesto que ha hecho de la Argentina uno de los grandes emporios vitivinícolas del mundo, y ante esa comprobación incontrovertible, que abona patentemente la sabia previsión de las leyes que fomentaron aquellas labores, indicó la conveniencia de cuidar su vitalidad para que no ocurra lo sucedido con el arroz y con el aceite, de los que todavía se importan por valor de millones de pesos a causa de haber cedido a la presión de teorías tendenciosas».

Quiere decirse que en la Argentina se preparan también para luchar con ventaja en su propio mercado interno, contra los productos agrícolas extranjeros que les hacen competencia a los suyos naconales.

De donde es lógico deducir que cada país debe contar cada vez más, con su propio mercado interior, sin ilusionarse demasiado con los hipotéticos y siempre precarios mercados extranjeros.

Ramón de OLASCOAGA

Primer aniversario de la Junta Municipal

El 14 de Marzo de 1927, cesó la Junta de Arbitrios, y tomaron posesión de sus cargos los hombres designados para integrar el nuevo Concejo melillense. Al arcaico reglamento de la primera, sustituyó el modernísimo que rige la vida de los municipios españoles; al artículo 18, que dejaba las decisiones a una sola autoridad, ha sustituído un complejo cuerpo de doctrina, estrecho y preciso, que, si bien concede autonomía, otorga también a los vecinos amplios derechos para fiscalizar actuaciones y exigir responsabilidades.

El día primero del año que corre, hicimos breve resumen de la actuación de la Junta Municipal. El balance de un año, es por todos conceptos favorable al nuevo organismo y a los hombres que lo integran. Las circunstancias no eran muy lisonjeras, por la crisis que Melilla atraviesa ,pero afrontaron la situación con serenidad y energía, comenzando por reorganizar todos los servicios.

Han redactado numerosos reglamentos, entre otros los de venta en ambulancia, limpieza pública, tracción urbana, autobuses, cementerio, Guardia Municipal, serenos de Comercio, Matadero, Estatuto de funcionarios, ordenanzas de construcción y ordenanzas municipales.

La ciudad ofrece extraordinario grado de limpieza, y la Guardia Municipal, organizada sobre nuevas bases, cumple bien su cometido, teniendo término el antiguo peligro de la circulación de automóviles, las molestias de los escapes abiertos y muchos otros abusos que una mal entendida condescendencia toleraba.

Ha conseguido del Estado, tome a su cargo las atenciones carcelarias y la Policía Gubernativa, quedando así descartada de obligaciones que antes pesaban sobre su presupuesto.

Dentro de la escasez de recursos con que contaba, ha realizado obras tan beneficiosas como la pavimentación de la calle Actor Taliavi y la de Polavieja, arterias por las cuales fluye el principal tráfico de la ciudad; termina los colectores del barrio Reina Victoria, completando así la red de alcantarillado. Amplia calle establece las comunicaciones entre dos populosos barrios, evitando molestias a los vecinos. El antiguo Matadero queda transformado en Instituto Municipal de Higiene y se activan las obras de los almacenes municipales en el barrio General Arizón.

La Fiesta de la Paz fué un éxito, y constituyó señalada página la visita de los Reyes.

Ahora inicia el presupuesto extraordinario, que dará ocupación a brazos inactivos y redundará en beneficio de la industria y del comercio. Tan pronto liquide el pasado presupuesto, llevará a cabo, con el superávit, la pavimentación de la calle de Alfonso XIII.

El Presidente del Consejo y Director General de Colonias, han reconocido, en elogiosa Real orden, la labor de la Junta Municipal, y la acertada orientación del nuevo presupuesto. Sólo los que disfrutaban sinecuras, o han sufrido los efectos de reorganizaciones que ponen coto al abuso, pueden censurar a quienes merecen plácemes y alientos.

* * *

Los vocales efectivos y suplentes, para conmemorar esa fecha, se reunieron en almuerzo íntimo, en el que no hubo invitados ni brindis, satisfaciendo los gastos del peculio particular.

Transcurrió el almuerzo en un ambiente de franco compañerismo, que es la característica de la Junta Municipal. Puede afirmarse que entre sus miembros, existe fraternidad absoluta, sin perjuicio de la defensa del propio criterio, dando así pruebas de espíritu de independencia, otra característica de la Corporación.

Como decimos, no hubo brindis, pero se dedicaron cariñosos recuerdos al que fué Presidente modelo don Francisco Calvo y a los generales conde de Jordana, marqués del Rif y marqués de Estella, expresados en sentidos telegramas, que por la tarde les fueron transmitidos.

Los señores Cuevas y Bustos, en nombre de los comensales, llevaron precioso ramo de flores a la señora de Lobera, delicado rasgo, sinceramente agradecido.

EL NIÑO PERDIDO

El sargento de la Guardia civil, don Carlos Guillén, encontró ayer tarde en el barrio Obrero, a un niño, como de cuatro años de edad, que se hallaba llorando, por haberse alejado de su domicilio, al que no sabía regresar.

Como la criatura no supiera decir quiénes son sus padres y donde habitan estos, pues únicamente manifestó que se llama Juanito, el señor Guillén la llevó a su casa, calle Alta número 10, donde tendrá el niño hasta que aparezcan los padres.

Los Embajadores de Francia en Melilla

Los ilustres representantes de Francia, cerca de la Corte de España y su angelical hija, han recorrido la Zona Occidental y la Central del Protectorado español, siendo en todas partes acogidos con verdadero afecto y simpatía. Durante su rápido viaje, pueden darse exacta cuenta de la tranquilidad que reina en todos los territorios y del grado de pacificación de un país abrupto; siempre rebelde a toda autoridad, sumido en la anarquía desde siglos, no obstante hallarse a las puertas de Europa.

El agreste suelo del Rif y de Yebala, les dará impresión exacta de las dificultades que España ha vencido, para dar cima a la empresa que juntamente con Francia le encomendara un acuerdo internacional.

El Rogui supo sacar partido de la nefasta política de aislamiento que se siguiera y con falaces promesas mantenía alejados a quienes un interés común debió asociar desde 1912. Al fin, iluminados los gobernantes de las dos naciones por los fulgores del incendio que amenazaba destruír el fruto de muchos años de sacrificios y abnegaciones, comprendieron cual era el camino de la victoria y sin vacilaciones lo recorrieron.

Bastó que los dos Ejércitos y sus altos mandos llegaran a una inteligencia para que tuviese fin la rebeldía. La colaboración francoespañola en Marruecos, por nosotros defendida con tenaz insistencia, ha dado maravilloso fruto. Unánimemente se reconoce el acierto que presidió al acuerdo de mutuo apoyo de cooperación sincera.

El señor conde Peretti della Roca, ha contribuído notablemente a ese concierto de voluntades, haciendo honor a su brillante historia política y diplomática. Su visita a la zona española ratifica, que en la paz ha de ser la colaboración tan íntima y sincera como lo fué en la guerra, a fin de lograr la consolidación de aquella a tan alto precio alcanzada y obtener el desarrollo de fuentes de riqueza, acrecentadoras de la prosperidad de Marruecos, que entra de lleno en la vida de la civilización y del progreso.

* * *

No obstante la hora de llegada, Melilla les dispensó entusiasta recibimiento, cual corresponde a la hidalguía española y al afecto sincero y cordial que profesa a la nación hermana.

EL TELEGRAMA DEL RIF, saluda respetuosamente a los conde Peretti della Roca y hace votos porque lleven de nuestra querida ciudad y de la zona española gratísimos recuerdos.

* * *

Acompañando a los condes Peretti della Roca llegó el laureado marqués del Rif, a quién tanto se quiere y admira en nuestra ciudad. Su magna obra en zona española adquiere ahora todo el relieve que merece.

Reciba el bravo soldado cariñoso saludo de bienvenida.

EN VILLA SANJURJO

(POR EL CABLE)

La llegada de los Embajadores. Se les tributa cariñoso recibimiento. El Embajador revista la columna

Villa Sanjurjo 14

A las once de la mañana, fondeó en este puerto el vapor de la Compañía Trasmediterránea «Primo de Rivera», donde viajan los Excmos. Sres. Embajadores de Francia en Madrid, señores Peretti della Roca.

Dicho buque vino escoltado deste Ceuta, por el crucero de nuestra marina de guerra «Extremadura».

Varios hidros que llegaron momentos antes, procedentes de Ceuta y de la base de Mar Chica, evolucionaron sobre el «Primo de Rivera», y en el momento de fondear este buque en la cala, amararon magestuosamente.

Villa Sanjurjo presenta animado aspecto, pues todos los edificios oficiales y particulares, aparecen engalanados con banderas francoespañolas y guirnaldas de follaje.

Con los Embajadores desembarcó el Alto Comisario general Sanjurjo.

En el muelle recibieron a los ilustres viajeros, el general señor Dolla jefe de la Circunscripción, Comandante Militar Sr. Fuentes y otras autoridades; los prestigiosos indígenas de la Circunscripción y todo el vecindario.

Al desembarcar el Sr. Peretti della Roca, se dieron entusiastas vítores a Francia y España y al general Sanjurjo.

El señor Fuentes, ofreció a la señora e hija del Embajador, preciosos ramos de flores.

Hechas las presentaciones oficiales, los Embajadores, generales Sanjurjo y Dolla y séquitos, ocuparon los autos preparados de antemano, y se trasladaron a las faldas del monte Malmusi, donde había formada una columna compuesta por fuerzas de todas las armas.

En este momento, en monte Cardeñosa se izaron solemnemente las banderas de Francia, España y Jalifiana.

El señor Peretti della Roca revistó la columna, y después ésta desfiló brillantemente ante SS. EE., siendo felicitado el general Dolla por la presentación de las fuerzas.

Excursión al campo. Presentación del caíd Solimán. Regreso a Villa Sanjurjo

Villa Sanjurjo 14

Terminado el desfile, los ilustres visitantes marcharon a la playa de la Cebadilla, con objeto de ver el lugar donde desembarcaron nuestras bizarras tropas.

En dicho lugar, el teniente coronel Muñoz Grande, jefe de las Intervenciones Militares de la Circunscripción, presentó al Embajador, al caíd de Beni Uriaguel, Soliman el Jatabí, a quien el señor Peretti della Roca, saludó cariñosamente.

Desde la playa de la Cebadilla marcharon los excursionistas a la vega de Alhucemas, viendo la casa que habitó el cabecilla Abdelkrim. Después siguieron a Einzoren y aerodromo Herráz.

A las dos de la tarde regresaron a Villa Sanjurjo, mostrándose encantados de la visita hecha al campo exterior.

Almuerzo en el Cuartel General. Frases de mutua cordialidad. Invitación a los jefes de Cuerpo

Villa Sanjurjo 14

Más tarde, los Embajadores fueron obsequiados con una espléndida comida en el Cuartel General.

En la excursión acompañó a la embajadora de Francia, la esposa del Comandante Militar señor Fuentes.

Durante la comida, el Sr. Peretti della Róca tuvo frases de gran elogio para la admirable labor desarrollada por España en su zona de Protectorado, felicitando al general Sanjurjo.

A los postres se presentaron todos los jefes de Cuerpo, que fueron obsequiados con una copa de champán.

El Embajador felicitó también a dichos jefes, por el brillante desfile de la columna que le rindió honores.

La Embajadora y su bella hija, legionarias de honor. Obsequio a varios legionarios. La salida para Melilla

Villa Sanjurjo 14

Después de la comida, el general Dolla pronunció hermoso brindis, que fué contestado por otro muy elocuente del Embajador.

Todos los jefes y oficiales de esta guarnición, entre los que figuraban los de la segunda bandera del Tercio, saludaron a la ilustre Embajadora y bella hija que fueron nombradas legionarias honorarias, durante su visita de ayer al campamento de Dar Riffien.

Un sargento del Tercio, de nacionalidad alemana, saludó cariñosamente a los Embajadores, como asimismo lo hicieron varios legionarios franceses. Todos fueron obsequiados con champán.

A las cinco y treinta de la tarde, los Embajadores, el general Sanjurjo y séquito marcharon al muelle, embarcando en una gasolinera que les condujo al «Primo de Rivera».

Al desatracar la gasolinera, se repitieron los vivas a Francia, España, Embajadores de la nación amiga y general Sanjurjo.

Momentos después levaron anclas el «Primo de Rivera» y el «Extremadura», con rumbo a Melilla.

También marcharon los hidroaviones que evolucionaron breve rato sobre los citados buques.

El general Dolla ha felicitado al vecindario y a la guarnición, por el éxito de la visita de los Embajadores franceses.

CORRESPONSAL

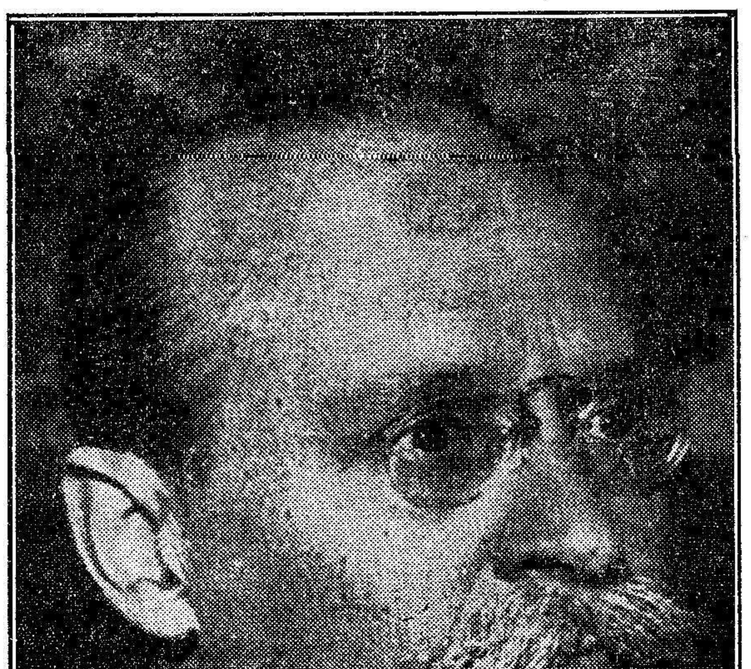

LA LLEGADA A ESTA CIUDAD

Los que esperaban en el muelle

Poco después de las diez de la noche comenzaron a llegar al muelle las autoridades y comisiones, para esperar la llegada del Embajador de Francia y familia y Alto Comisario general Sanjurjo.

Junto al desembarcadero del muelle Villanueva, se había instalado un elegante templete, artística y vistosamente adornado con lujosas alfombras y profusión de plantas, en sugestiva combinación.

A uno y otro lado del templete se veían banderas y gallardetes de los colores nacionales franceses y españoles lo que contribuía a realzar el armónico y bello conjunto. Potentes arcos voltáicos iluminaban los muelles hasta el Muro X.

En dicho lugar, se hallaban esperando la llegada de la Excma. Sra. Condesa de Peretti della Roca y su bella hija, las distinguidas señoras de Solans y Lobera y bellas señoritas de Carrasco

Como decimos, momentos después de la citada hora, llegaron el general Jefe de la Circunscripción señor González Carrasco, general señor Vera; Comandante Militar coronel señor Solans; Presidente de la Junta Municipal señor Lobera; Delegado del Gran Visir Sidi Abd el Kader; coroneles Sres. Alvarez Coque y Giménez Castellanos; Comandante de Marina señor Carrasco; Vicepresidentes y Vocales de la Corporación Municipal señores Cuevas, Prado, Troncoso, Madrid, Arjona, Botella, Palacios, La Torre, Puente, Jurado y La Puente; jueces de Instrucción y Municipal señores Urrutia y Méndez Saavedra; secretarios de dichos Juzgados señores La Laguna y Wan der Valle; Presidente de la Asociación de la Prensa señor Tur; interventor Jefe de la Aduana Marroquí señor Mouly; ingeniero auxiliar de la Junta de Fomento señor Arizcun; tenientes coroneles Sres. Domenech, Rada, Roig, del Buey, Sánchez González, Escobedo, Fernández Alarcón y Basilio jefes de Correos y Telégrafos señores Antoine y García de la Calle; miembros de los Centros Hispano-Marroquíes señores Corbella y Castillo; Director interino del Instituto General y Técnico señor Marín; Depositario de Hacienda señor Morales; nutridas comisiones militares; representaciones de diversas entidades civiles de la plaza y poblados del Protectorado; jefe del Observatorio Meteorológico señor Serradilla; jefe de policía señor Rico; jefes de la Guardia Municipal señores Morales y Zapata; y comisiones de caídes y jalifas de las diversas fracciones del territorio.

El muelle, el espaldón del dique Villanueva y las murallas de la parte alta de la ciudad, se hallaban ocupadas por numeroso público.

Las fuerzas que rindieron honores

Formada en el muelle Villanueva se hallaba una compañía del regimiento de Melilla, con bandera y música, a fin de tributar honores a SS. EE.

Dichas fuerzas eran mandadas por el capitán Villalonga, tenientes Gómez Serapio y Bueno de Linares y alféreces Esteban y Verde Esteban.

Fondea el "Primo de Rivera"

Poco después de las once entró en la bahía el vapor de la Compañía Trasmediterránea «Primo de Rivera, a cuyo bordo venían los Excmos. señores condes de Peretti della Roca y su bella hija, el Excmo. señor Alto Comisario general Sanjurjo y personas del séquito.

Escoltando al citado barco fondeó también el crucero «Extremadura.»

En una canoa de la Comandancia de Marina, se trasladaron a bordo del «Primo de Rivera», para cumplimentar a los ilustres viajeros, el general jefe de la Circunscripción señor González Carrasco, el Comandante Militar coronel señor Solans, comandante de Marina señor Carrasco, teniente coronel jefe de Estado Mayor señor Domenech y ayudante de S. E. comandantes señores Sánchez Noé y Pavón.

La referida embarcación izaba las banderas francesa y española.

Desembarcan los Embajadores y Alto Comisario

A las once y diez minutos desembarcaban los Embajadores de Francia, excelentísimos señores condes de Peretti della Roca y su gentil y encantadora hija María Antonia, Excmo. señor Alto Comisario general Sanjurjo; agregado militar en la Embajada francesa, comandante señor conde de Branes; coronel jefe de Estado Mayor del Ejército de Africa señor Aranda, ayudante del general Sanjurjo teniente coronel señor Roldán, comandante de Estado Mayor señor Martín Montalbo y el interventor de Villa Sanjurjo señor Seco.

El Presidente de la Junta Municipal señor Lobera, saludó en nombre de la ciudad a los ilustres huéspedes excelentísimos señores Embajadores de Francia, ofreciendo a continuación dos preciosos ramos de flores a la señora condesa de Peretti della Roca y su bella hija, las cuales fueron saludadas después por las señoras de Solans y Lobera y señoritas de Carrasco.

Al desembarcar SS. EE. la banda del regimiento de Melilla, que dirige el músico mayor señor Rodríguez, interpretó en primer término los acordes de la Marsellesa y después los de la Marcha Real.

El Embajador de Francia, acompañado del Alto Comisario general Sanjurjo, general González Carrasco y coronel Solans, revistó las fuerzas que le habían rendido honores.

Después la mencionada compañía desfiló brillantemente ante SS. EE., que se habían colocado en el templete.

A La parte alta de la ciudad

Hecha las presentaciones por el Alto Comisario, los Embajadores franceses, su hija, el general Sanjurjo y personal del séquito, se trasladaron a la parte alta de la ciudad alojándose los ilustres huéspedes de Melilla en el elegante palacio del antiguo segundo jefe de la plaza, en el que se han llevado a cabo obras de exorno y decorado.

En todos los balcones y ventanas del referido palacio se veían infinidad de banderas y colgaduras de los colores franceses y españoles, simbólicamente enlazadas.

Para rendir honores a los Embajadores franceses se hallaba formada una sección del batallón de Ingenieros con bandera al mando del capitán Gazapo y teniente Hermán.

S. E. el Alto Comisario, después de despedir a los condes de Peretti della Roca y su bella hija se trasladó al palacio de la Residencia donde se aloja.

El puente de circunstancias sobre el Muluya

Durante todo el día de ayer, las fuerzas de Ingenieros y de la Compañía de Mar, dirigidas por el teniente coronel Anel, trabajaron activamente en la construcción del puente de circunstancias que ha de facilitar el paso por el Muluya, del auto que conduzca a los Embajadores, al internarse en la vecina zona.

La velocidad de la corriente era ayer muy sensible, entorpeciendo, no poco, la labor que realizan los ingenieros militares, que probablemente habrá quedado terminada durante la madrugada última

Ayer, al colocar un apoyo fijo, cayó al río un soldado de Ingenieros, siendo extraído a los pocos momentos por sus compañeros. El accidente no tuvo otras consecuencias que el remojón.

Ayer tarde estuvieron en la derecha del caudaloso río, el controleur de Uxda y varios ingenieros franceses, los cuales no ocultaron su extrañeza y admiración por la rapidez con que nuestros ingenieros han llevado a cabo el tendido del puente, que mide cerca de 65 metros de longitud.

Los indígenas llegados al campamento establecido en Saf Saf por los ingenieros militares, procedentes de la vecina zona, dicen que en Berkane se hacen grandes preparativos para recibir a los Embajadores. Los edificios públicos y casi todos los particulares, lucen artístico adorno, del que forman parte multitud de banderas españolas y francesas.

El activo repórter gráfico señor Zarco, se trasladó ayer a Saf Saf, para obtener algunas fotografías del puente de circunstancias y campamento donde pernoctan los Ingenieros.

Al regresar a la plaza, el auto que le conducía, al dar paso a otro vehículo, hizo un brusco movimiento, estando a punto de volcar.

El señor Zarco sufrió fuerte contusión en la nariz, que le produjo gran hemorragia. Fué asistido con gran diligencia por el capitán médico señor de los Ríos, Director del Consultorio indígena del Zaio.

Para hoy

A las diez de la mañana, los Embajadores, Alto Comisario general Sanjurjo, general González Carrasco, invitados y séquito saldrán de la Residencia para Dar Drius, donde revistarán la columna de aquel sector que manda el coronel Pareja. Allí serán obsequiados con un lunch. Luego por Batel, Kandussi y Kaddur se dirigirán a los yacimientos del monte Uixan. En San Jerónimo almorzarán invitados por la Compañía Española de Minas del Rif.

A las cuatro de la tarde, llegarán a Segangan, visitando el magnífico cuartel del Grupo de Regulares de Alhucemás. En dicho lugar les rendirán honores un tabor y un escuadrón del citado Grupo.

Regresarán por la carretera del Gurugú, y antes de venir a la plaza visitarán la Grajan Agrícola y la estación de desinfección Vizcaya.

A las nueve y media, banquete de gala en la Cámara de Comercio, obsequio de la Junta Municipal.

INFORMACIÓN TELEGRÁFICA

DE NUESTROS CORRESPONSALES EN MADRID, PROVINCIAS Y EXTRANJERO

NOTICIAS MILITARES

Medalla de Sufrimientos

Madrid 14

Se concede la Medalla de Sufrimientos por la Patria, a los padres del capitán de Infantería don Rafael Ramírez de Cartagena :suboficial don Francisco Blázquez Blázquez y soldado Alfonso García Rosa, todos muertos en campaña.

Le ha sido concedida la medalla de Sufrimientos por la Patria, a doña Rosa Rueda Peñalón, madre del soldado desaparecido en campaña, Lorenzo Ramírez Rueda.

Disponible

Quedan en situación de disponible el teniente de Caballería de la Escala de Reserva don Antonio Sánchez Méndez.

Pensión de San Hermenegildo

Se concede la pensión de San Hermenegildo, al comandante de Regulares de Alhucemas, don José Torres Navarrete.

Al servicio activo

Vuelve al servicio activo, el capitán médico don Adrián López Orozco.

Concursos

El «Diario Oficial» anuncia un concurso para cubrir una vacante de capitán de Estado Mayor, de plantilla, en las Comisiones Geográficas de la Península.

También se anuncia una vacante de teniente ayudante de profesor en la Academia de Artillería, de plantilla.

Eliminado

Es eliminado de la escala de aspirantes a ingreso en el Cuerpo de Carabineros, el teniente de Infantería don Manuel Canacedo Blázquez.

Al Tercio

Son destinados de plantilla al Tercio, los capitanes de Infantería don Juan Peña Peñalver y don Ignacio Cervello Valdés.

Destino sin efecto

Queda sin efecto el destino al Tercio, del teniente de Infantería don Juan Ravenet Ferranduz.

A Regulares

Pasa destinado al Grupo de Regulares de Ceuta, el teniente de Infantería don Justo de Las Agudo.

Baja en el Ejército

Causa baja en el Ejército, el teniente de Carabineros, don Luis Cano Iriarte.

Desestimadas

Han sido desestimadas las instancias promovidas por los escribientes de primera y segunda clase, respectivamente, del Grupo de Oficinas Militares, don Pedro Oliva Vilar y don Francisco Blanco Iturralde, en las que solicitaban rectificación de destinos.

Delegados gubernativos

Han sido designados para el cargo de delegados gubernativos de los puntos que se indican, los siguientes comandantes:

De Infantería, don Vicente Portilla Ezpeleta, de Málaga; don Vicente Herrero Santa María, de Santander y don Guillermo Valera Peñalva, de Pontevedra, y el de Caballería, don Andrés Pérez Corrales, de Las Palmas.

Retiro

Se concede el retiro por haber cumplido la edad reglamentaria, al veterinario mayor, don Florentino Gómez Segura.

Una circular sobre la documentación

El «Diario Oficial» publica una circular de la Dirección de Administración, sobre la documentación de los Cuerpos de Infantería, en la que se dispone lo siguiente:

Primero. En sustitución de las listas de revista, se remitirá una relación nominal de los suboficiales y sargentos profesionales, consignando la ley a que están acogidos, periodo de reenganche y si están o no declarados aptos para el ascenso.

En dichas relaciones también figurarán los que se encuentren disfrutando licencia temporal.

Segundo. Los suboficiales y sargentos de la escala de complemento, figurarán en una relación separada, como también los maestros de banda.

Tercero. El alta y baja de todas clases citadas, se consignará si son de complemento.

Cuarto. El estado numérico de la fuerza se remitirá antes del 10 de cada mes consignándose las clases que sean profesionales, de complemento y reserva.

Cuando peor es el camino mejor es el CHEVROLET

"Chevrolet" inunda las carreteras. J. Parres e Hijo (S. L.) López Moreno, números 14 y 16

Doctor HERRANZ
DIRECTOR DEL HOSPITAL DE LA
CRUZ ROJA
Consulta de cirugía y matriz de cuatro a cinco.
Alfonso XIII, número 9. - Melilla

Vino caro LA RAZA 15 pesetas botella, pero es verdadero vino añejo. Se vende en el establecimiento de Alejandro Hernández, Chacel, 1.

Doctor TOMÉ
de las Clínicas Nacionales y Extranjeras
Especialidad en partos
y enfermedades del embarazo.—Consulta de matriz y genito-urinarias.—Secretas.—Aplicación del 606 y derivados.--Diatermia
Horas: de 12 á 5.
General Marina, número 14, segundo

PARA ARTÍCULOS DE VIAJE
Y OBJETOS PARA REGALOS
HUGO BRAUNER C. Arellano, 9.

DE PROVINCIAS

Fallecimiento del poeta Casañal

Zaragoza 14

Ha causado hondo pesar la noticia del fallecimiento del notable poeta don Alberto Casañal.

El finado era asiduo colaborador del «Heraldo de Aragón».

Hace explosión un barreno y causa cuatro muertos

Avila 14

Comunican del pueblo de Cabreros, haber ocurrido un sensible accidente, que ha costado la vida a cuatro obreros.

En el citado pueblo se están realizando trabajos para la construcción del ferrocarril a la Albercha. Para los trabajos del trazado de la línea, se hacen explosionar todos los días varios barrenos. Uno de ellos hizo explosión prematuramente y al desprender los bloques de piedra sepultaron a cuatro obreros.

Cuando fueron extraídos, después de incesantes trabajos, los infortunados obreros habían perecido.

Descarrilamiento de un tren

Valencia 14

A la entrada de la estación, ha descarrilado un tren de mercancías quedando destrozados catorce vagones.

Por fortuna no ocurrieron desgracias personales.

El centenario del Cardenal Mendoza

Toledo 14

En breve se celebrará el centenario del Cardenal Mendoza. Con dicho motivo, se está procediendo a la confección del programa de actos que han de tener lugar.

Descarrilamiento de un tren de mercancías

Valencia 14

Al entrar en la estación, descarriló un tren de mercancías, quedando destrozados catorce vagones.

Afortunadamente no ocurrieron desgracias personales.

Próxima visita de la Reina Cristina

San Sebastián 14

Se tienen noticias de que a fines del presente mes, vendrá a esta capital la Reina madre Doña María Cristina, para pasar en San Sebastián una corta temporada.

Tripulantes salvados

San Sebastián 14

Un lanchón de esta matrícula, fué arrojado ayer contra el muelle por el oleaje.

Los cuatro hombres que lo tripulaban, consiguieron ponerse a salvo después de grandes esfuerzos.

La embarcación quedó destrozada.

De arribada forzosa

Almería 14

Sobre estas costas se ha desencadenado fortísimo temporal. Las autoridades de Marina han tomado grandes precauciones para evitar que ocurran accidentes en el puerto.

Varios buques han entrado de arribada forzosa y todos sufren averías.

Desprendimiento de tierras. Un obrero muerto

Cartagena 14

Comunican de Aljorra, que en unos desmontes que se están efectuando en las cercanías de dicho pueblo, se produjo un desprendimiento de tierras, quedando sepultado un obrero.

Los compañeros que se hallaban cercanos se dedicaron con gran ahinco a los trabajos de desescombro, pero cuando fue extraído el infortunado obrero, era ya cadáver.

Enfermedad misteriosa. Numerosas defunciones

Ciudad Real 14

En el pueblo de Corral de Calatrava, reina gran alarma por haberse presentado una enfermedad misteriosa que a pesar de los esfuerzos que vienen realizando los médicos, no se ha conseguido detener su curso.

Muchos de los atacados, dejaron de existir a las pocas horas.

El Inspector provincial de Sanidad, ha ordenado marche al citado pueblo una brigada sanitaria con los elementos necesarios para atacar la misteriosa enfermedad.

La visita de los estudiantes portugueses

Sevilla 14

Los estudiantes de la Facultad de Medicina de Lisboa, que se encuentran en Sevilla, en viaje de estudio, han visitado los centros de Beneficencia Municipal, Dispensario de la Cruz Roja y otros establecimientos.

El comandante del cañonero «Bengo», en el que los estudiantes han hecho el viaje, ha visitado al gobernador civil y al alcalde, quienes le devolvieron la visita en el buque.

Pidiendo el establecimiento de la línea aérea París-Biarritz

San Sebastián 14

Hoy ha llegado a esta capital una comisión compuesta por representaciones de las autoridades de Biarritz para tratar de conseguir el apoyo de San Sebastián, con objeto de establecer una línea aérea entre París y Biarritz.

El propósito de dichos señores no es otro que obtener el enlace con la otra línea de Madrid-Biarritz.

Desde luego, el día primero se realizará el primer viaje de París a Biarritz. Se desea que salgan de Madrid para Biarritz tres aparatos españoles para realizar en dicha ciudad una brillante fiesta de aviación.

Reparto de limosnas a los pescadores

San Fernando 14

El alcalde, en nombre del Ayuntamiento de esta ciudad, ha repartido esta mañana numerosas limosnas a los pescadores del barrio de las Callejuelas por verse imposibilitados éstos a seguir la pesca a causa del mal estado del mar que hace difícil el paso por la barra de Santi Petri.

Próxima visita de Ossorio y Gallardo

Granada 14

Para el próximo domingo está anunciada la llegada del señor Ossorio y Gallardo, que dará una conferencia.

Después será obsequiado por los elementos intelectuales con un banquete.

El viaje del Nuncio

Oviedo 14

Se reciben noticias del vecino pueblo de Vidiago, dando cuenta de haber llegado a dicha localidad el Nuncio de Su Santidad, monseñor Tedeschini, acompañado del obispo de la diócesis y autoridades.

El pueblo en masa acudió a esperar al ilustre Prelado, tributándole cariñoso recibimiento.

Su Eminencia entró en la iglesia bajo palio. Desde el templo marchó al palacio de los condes del Valle de Renduelles, donde fué obsequiado con un banquete.

Luego continuó la visita pastoral, marchando al pueblo de Comillas.

Un hombre arrollado y muerto por un carro

Zaragoza 14

En el kilómetro número 79, de la carretera de Valencia y cuando regresaba del pueblo de Daroca, Gaspar Moreno, acompañado de un hijo suyo, se espantaron las caballerías del carro que ocupaban, emprendiendo vertiginosa carrera.

El hijo de Gaspar, se arrojó por la parte trasera del carro, sin que afortunadamente sufriera daño alguno; pero su padre lo hizo por la delantera del vehículo, con tan mala fortuna, que el carro lo arrolló, arrastrándolo largo trecho.

Gaspar sufrió tan gravísimas heridas que dejó de existir pocos momentos después de ocurrido el accidente.

Robo sacrílego

Valencia 14

Durante la noche pasada se ha cometido un robo en la iglesia de los Santos Juanes del vecino pueblo de Játiva.

Los ladrones, para conseguir su propósito, perforaron el techo de una capilla y después derribaron parte de un tabiqué.

El valor de los objetos robados se eleva a unas mil pesetas.

La Guardia Civil realiza gestiones para descubrir el paradero de los ladrones.

Dos buques pesqueros chocan con gran violencia

Uno de ellos se va a pique

Cádiz 14

A la entrada del puerto chocaron violentísimamente los buques pesqueros «Aznar» y «Suselti».

El primero sufrió tan importantes averías, que se fué a pique a los pocos momentos.

Para prestar auxilio al vapor hundido, salió otro vaporcito que se hallaba fondeado en el puerto, logrando salvar a todos sus tripulantes.

El «Susetti», también ha sufrido averías de consideración.

El Juzgado de Marina instruye las oportunas diligencias.

"La Atlántida"
ARTÍCULOS PARA CABALLERO
Trincheras :-: Impermeables :-: Pullovers
Americanas de punto y Tuth Ank Hamen
Pantalones tennis
CAMISAS, TIRANTES, CALCETINES
Sastrería de RICARDO FIUS
Alfonso XIII, 6.--Teléfono 33. MELILLA

Bromas por teléfono

Infundada alarma en el Coso

Zaragoza 14

Desde que se instaló el teléfono automático en esta capital, unos cuantos graciosos se dedican a gastar bromas reprobables, amparándose en la impunidad que les ofrece el nuevo sistema.

Desde hace unos días, dichos perturbadores han concentrado su entretenimiento en los servicios de bomberos, reclamando aquellos para grandes incendios que señalan dentro de la población.

Anoche se produjo extraordinaria alarma al presentarse una brigada de bomberos, con el correspondiente material de incendios, frente a la casa número 82 del Coso, pues habían recibido un aviso urgente por teléfono de que dicho inmueble era pasto de las llamas.

Las autoridades han intervenido en el asunto y procederán enérgicamente contra los inconscientes malhechores.

Las causas del incendio en el palacio de Parcent

Lo que ha manifestado el dueño del inmueble

Teruel 14

Varios periodistas han hablado con don Angel Charlarán, propietario del Palacio que perteneció a los duques de Parcent, donde se declaró ayer un violentísimo incendio.

Al preguntarle acerca de las causas del siniestro, contestó que no sabía a que atribuirlo, si bien sospechaba que haya podido ocurrir por alguna chispa escapada de la caldera de calefacción que utilizaban los ingenieros encargados del trazado del ferrocarril de Teruel a Alcañiz, los cuales tenían establecidas sus oficinas en el segundo piso.

La documentación del citado ferrocarril, que se creyó perdida en un principio, ya apareciendo casi en su totalidad.

EUSEBIO MORANCHEL
CIRUJANO DENTISTA
Construcción de toda clase de aparatos para la boca en oro y caucho, obturaciones, incrustaciones, y cuantos trabajos son necesarios para la estética y buena masticación.
Extracciones completamente sin dolor.
En este gabinete no interviene ningún operario y sólo el profesional o profesionales.
O'DONNELL, 18

SASTRERIA
(MILITAR Y PAISANO)
Jorge Baratech
ALFONSO XIII, 18, pral.

Dr. Moreno Sevilla
Excatedrático auxiliar de la Facultad de Medicina de Granada
Cirugía general y vías urinarias
Cura radical de las Hernias. — Diatermia
CONSULTA DE 4 A 6
O'DONNELL, NÚM. 16, 1.º TELÉFONO 85

NOTICIAS DE TÁNGER

Horroroso crimen en una granja de la zona francesa

El asesino es un indígena. Quiénes son las víctimas

Tánger 14

La prensa francesa llegada hoy, dá detalles de un horroroso crimen cometido por un indígena, en una granja de la vecina zona.

Son las víctimas, el Director de una sociedad industrial, su mujer y un sobrino de ésta, de 14 años de edad.

El citado indígena llevaba tres años al servicio de dicho Director.

Para cometer el crimen, aprovechó un descuido del matrimonio, y haciendo uso de un pico, asesinó primeramente a la señora y después a su sobrino, arremetiendo más tarde contra el Director de la sociedad, al que dió tan fuertes golpes en la cabeza, que le produjo la muerte casi instantáneamente.

Se sabe que el móvil del crimen ha sido el robo.

A pesar de tener el asesino las llaves de la caja de caudales, no pudo abrirla, por desconocer el mecanismo.

En vista de ello quiso destruirla con el pico, que aún conservaba, no lográndolo tampoco, conformándose solamente con apoderarse de algunas alhajas y el dinero que llevaban las víctimas.

El criminal huyó, pero más tarde fué detenido por la policía en Marraquech.

La pista seguida por la policía para la detención del criminal, la dió su amante, a la que había enseñado algunas alhajas de las robadas.

El Director de dicha industria asesinado, era hermano del actual obispo de Orleans.

Llegada de un hidroavión correo

Tánger 14

Procedente de Málaga ha amarado hoy en este puerto el hidroavión «Casablanca», que se dirige a El Cabo.

La etapa entre la capital andaluza y Tánger, la hizo sin novedad.

Mañana continuará el viaje.

NOTICIAS DIVERSAS

Llegada de un aeroplano holandés

Madrid 14

A las tres de la tarde, ha aterrizado en el aerodromo de Cuatro Vientos un avión holandés, de la Compañía de Navegación de dicho país, que realiza un viaje por Europa.

Tripulan el aparato Von Lehar, como jefe de la expedición; pilotos Geysendorff y Scholte, y mecánicos Veenendaal y Bailimen.

Los aviadores cumplimentaron a las autoridades y después se trasladaron al hotel Ritz, donde descansaron algunos momentos.

Más tarde visitaron al Embajador de su país en Madrid.

El viernes marcharán a Sevilla, de donde regresarán el domingo, saliendo el lunes para Londres.

Incendio en la calle de Doña María de Guzmán

Madrid 14

En la casa número 4 de la calle de doña María de Guzmán se produjo esta madrugada un incendio, que fué sofocado rápidamente por los bomberos, impidiendo que las llamas se propagaran a las fincas colindantes.

Las pérdidas son de escasa consideración.

Identificación de un cadáver

Madrid 14

El cadáver encontrado ayer en el colector de la calle de Méndez Alvaro, llevaba un documento extendido a nombre de Andrés Tendero Picaso, de 61 años de edad, y de estado casado.

Se ignora si se trata de un crimen o de un suicidio.

El Juzgado interviene en el asunto para esclarecer este misterioso suceso.

El doctor rumano Jorja a Lisboa

Madrid 14

Esta mañana ha marchado a Lisboa, el profesor rumano y jefe del partido nacionalista de aquel país, Dr. Jorja.

El martes regresará a Madrid, y es probable que dé una conferencia en el Instituto francés.

A su regreso será recibido por el jefe del Gobierno general Primo de Rivera y después marchará a París.

Existe gran ansiedad por ignorarse el paradero del avión que ayer salió para América

Maniobras navales frente a Gibraltar. El general Primo de Rivera, satisfecho. Hilario es vencido por el negro Gans. La Residencia hispanomarroquí de Cádiz

El pésame del Gobierno

Madrid 14

El Presidente del Consejo de ministros ha enviado un cable al Presidente de la República del Brasil, dándole el pésame en nombre del Gobierno, por la catástrofe ocurrida en Santos, con motivo de un desprendimiento de tierras.

La vacante de la Academia de la Lengua

Madrid 14

Al conocer el líder del partido reformista don Melquiades Alvarez la presentación de la candidatura del notable escritor señor Pérez de Ayala para ocupar la vacante que existe en la Real Academia Española, rogó a un grupo de amigos que pretendían prsesentar la suya, que desistieran pues consideraba al señor Pérez de Ayala con derecho preferente.

La Conferencia económica hispano-portuguesa

Madrid 14

La Conferencia económica hispano-portuguesa, que estaba anunciada para el día 15 del actual, se ha aplazado hasta el día 19, por indicación del Gobierno portugués, con el fin de que no coincida con el período de las elecciones presidenciales.

La Residencia hispano-marroquí de Cádiz

Madrid 14

El asambleista don José María Peman, estuvo esta mañana en la Dirección de Colonias y Protectorado, con objeto de visitar al conde de Jordana.

En la conferencia que celebraron dichos señores, trataron del funcionamiento de la Residencia hispano-marroquí de Cádiz, afecta a la Escuela Normal de dicha ciudad, en la cual reciben instrucción algunos indígenas.

El señor Peman le habló también de la creación de los estudios farmacéuticos en dicha Residencia.

Conferencia del Director de Comercio

Madrid 14

Ha marchado a la ciudad condal, el Director de Comercio señor Madariaga.

Motiva el viaje, el propósito de dar varias conferencias en Barcelona, acerca de la organización científica del trabajo.

Para la Exposición Iberoamericana

Madrid 14

Las Diputaciones provinciales de Cáceres y Ciudad Real, han acordado el envío a la Exposición Iberoamericana de Sevilla, de las estátuas de Francisco de Pizarro y Diego Almagro, respectivamente, para que figuren en la colección de estátuas de los conquitadores de América que, como se sabe, serán expuestas en el gran certamen que se celebrará en Sevilla en la primavera del año 1929.

Para combatir las plagas del campo. Organización de un curso de enseñanza avícola

Madrid 14

En la Dirección General de Agricultura, manifestaron a los periodistas que había sido aprobado el presupuesto hecho por las Diputaciones para combatir las plagas del campo en las provincias de Soria, Valladolid, Valencia y Tenerife.

La Sociedad Agrícola Valenciana, ha solicitado de la Dirección General de Agricultura, la correspondiente autorización para organizar un curso de enseñanza avícola de cuarenta lecciones acompañadas de las prácticas necesarias, dada la atención conque se siguen las cuestiones avícolas en toda la región.

Visitando los ministerios

Madrid 14

Con el ministro de Instrucción Pública, conferenciaron esta mañana el gobernador civil de Cádiz y el asambleista don José María Pemán.

El ministro de Fomento fué visitado por el gobernador y alcalde de Cádiz.

Con el jefe del Gobierno despachó el conde de Jordana y después el general Primo de Rivera recibió algunas visitas.

Esta tarde despacharán con el Presidente, los ministros de Fomento, Gobernación, Trabajo, Guerra y Hacienda.

Consejo de ministros

Madrid 14

Ha dicho el jefe del Gobierno que, mañana, jueves, se reunirán los ministros en Consejo.

Conferencias del Presidente

Madrid 14

En las últimas horas de esta tarde, el general Primo de Rivera conferenció extensamente con el Vicepresidente del Consejo de Economía Nacional, y después habló por teléfono con el ministro de Fomento.

El general Primo de Rivera recibió en su despacho al señor Yanguas, con el que cambió impresiones, continuando trabajando hasta las nueve de la noche, hora en que marchó a su domicilio para vestirse con objeto de asistir a la comida celebrada en la Embajada Norteamericana.

Nuevo honorario del correo Ceuta-Algeciras

Madrid 14

La «Gaceta» publica en su número de hoy una Real orden disponiendo que se retrase una hora la salida del vapor correo de Ceuta a Algeciras, para facilitar el enlace con el automóvil que hace el servicio de viajeros entre Larache, Tetuán y Ceuta.

En la Dirección General de Colonias

Madrid 14

Esta mañana visitaron al Director General de Colonias y Protectorado, conde de Jornada, el señor Gourán, director del Banco del Estado en Marruecos y el señor Castillo de Albornoz.

El conde de Jordana despachó más tarde con el jefe del Gobierno.

Vea usted el 509 FIAT 1928. Muy económico y lujoso. Pruébelo, juzgue y compare FIAT

ANÁLISIS
Laboratorio de A. FAJARDO
FARMACIA CENTRAL
O'Donnell, 9.—Teléfono 369
Venta de reactivos y aparatos de Laboratorio

CLÍNICA DENTAL
SALAZAR
MÉDICO-ODONTÓLOGO
Plaza del Comandante Benítez, 1, pral.
Extracciones sin dolor
Empastes.-Aparatos de cauchos y oro
Vacuna de boca

Comisión gestora permanente de Hospitales Militares de Melilla

Hasta el día veintinueve del actual a las cuatro de la tarde se admiten ofertas para vender con destino a los hospitales militares durante el mes de Abril próximo los artículos que figuran en la relación que se haya expuesta en las oficinas de esta Comisión y cuyas cantidades se mencionarán tan pronto se reciba la autorización del Excmo. Señor General Jefe Superior.

De ellos y en la cuantía y forma que consta en la citada relación se acompañarán muestras lacradas y sin sellos ni nombre del ofertante que serán entregadas en dicha oficina el día veinte hasta las trece horas.

También ha de acompañarse a la oferta resguardo de haber depositado el cinco por ciento de su importe así como la documentación exigida en los pliegos de condiciones técnicas y legales, y cuyo depósito será elevado a un diez por ciento al ser notificadas las adjudicaciones provisionales; asímismo ha de acompañarse el recibo corriente de la Contribución Industrial por la clase y tarifa correspondiente o en su defecto el alta en dicha contribución.

Las ofertas que hayan de entregarse lo efectuarán en el local en que ha de tener lugar la Junta calle Pedro Segura número 3, pudiendo existir a la sesión que será pública incluso los que no sean ofertantes.

Las muestras que han de ser analizadas serán las de los artículos siguientes: Aceite vegetal, azúcar, azafrán, café tostado, cerveza, harina de trigo, jamón, leche condensada, manteca de cerdo, manteca de vaca, tocino, vino tinto y vino generoso.

Serán sometidas a prueba las muestras de arroz, ajoz, cebollas, garbanzos, galletas judías blancas, lentejas, dulce de fruta y de membrillo, guisantes, jabón común, pimentón, queso, tomate, macarrones, pasta para sopa, pasas, patatas, sal, sémola, tapioca y vinagre.

El incumplimiento de cualquiera de los requisitos expuestos será causa suficiente para no tomar en consideración la oferta presentada.

El importe de este anuncio será prorrateado entre los adjudicatarios.

Melilla 14 de Marzo de 1928. — El Coronel Presidente, **Luis Pareja.**

El general Primo de Rivera regresa de Barcelona

Le acompañan los ministros de Instrucción y del Trabajo. Los que le recibieron. El Presidente se muestra muy complacido

Madrid 14

En el expreso de las nueve y veinte de la mañana, regresaron de su viaje a Barcelona el jefe del Gobierno general Primo de Rivera y los ministros de Instrucción Pública y del Trabajo, señores Callejo y Aunós.

En la estación esperaban la llegada del Presidente y de los ministros, el vicepresidente del Consejo general Martínez Anido y los ministros a excepción del de la Guerra, Directores Generales de Colonias y de la Guardia Civil, conde de Jordana y Burguete, general Losada, secretario general del ministerio de Estado señor Almeida, altos jefes del citado ministerio, autoridades y otras personalidades.

El Presidente, después de saludar a todos los que acudieron a esperarle, conversó con el conde de Jordana, quien le dió cuenta de las últimas noticias que tenía relacionadas con las negociaciones sobre Tánger y del viaje a París del señor Aguirre de Cárcer.

El general Primo de Rivera se mostró muy complacido de su viaje a Barcelona y dedicó grandes elogios a la Unión Patriótica de aquella ciudad.

El Presidente citó al señor Yanguas para las tres y media de la tarde en el ministerio de la Guerra, con objeto de cambiar impresiones.

El marqués de Estella anunció que esta noche estaba invitado a cenar en la Embajada norteamericana.

Desde la estación los ministros fueron al ministerio de la Guerra, donde se reunieron brevemente para cambiar impresiones.

Notas deportivas

El probable meta de España en la Olympiada

Madrid 14

El Comité Nacional de la Federación de Futbol, se ha dirigido a las Federaciones del Sur de Balompié, comunicándoles que el guardameta del Sevilla F. C., Guillermo Eizaguirre, ha sido seleccionado como probable guardameta del equipo nacional español que asistirá a la Olympiada de Amsterdan.

Encuentro entre el Racing y el Español

Madrid 14

Mañana se repetirá el encuentro de futbol entre el Racing Madrileño y el Deportivo Español de Barcelona.

El partido tendrá lugar en el campo del Racing.

BOLSA DE MADRID

Cotizaciones del día 14

Interior	74 85
Exterior	86 90
Amortizable al 4 por 100	86 75
Cinco amortizable 1917	94 75
Idem al 5 por 100 antiguo	94'0
Banco de España	587 00
Banco Hipotecario	574 00
Río de la Plata	000 00
Tabacos	220'50

Francos: Veintitrés con sesenta
Libras: Ventinueve con trece
Dólares: Cinco con noventa y ocho
Belgas: Ochenta y tres

Más de la riña del diestro Valencia con un chofer

Este se halla en gravísimo estado

Madrid 14

Como telegrafié ayer, el diestro Valencia II sostuvo riña con el conductor de un automóvil llamado Joaquín Sánchez.

Valencia II golpeó a Joaquín, produciéndole diversas lesiones de carácter grave y conmoción cerebral, tan fuerte, que hasta el presente momento no ha recobrado el conocimiento.

Hoy los doctores de la clínica de urgencia han reconocido al chofer agredido, encontrándolo en gravísimo estado.

Parece ser que esta mañana estuvo en la citada clínica el juzgado del distrito del Centro, que entiende en el sumario, con objeto de tomar declaración al herido, lo que no pudo efectuar por el grave estado de la víctima.

Como ose sabe, Valencia II fué detenido a raíz del suceso y conducido a la Dirección General de Seguridad, donde continúa.

Los médicos deciden hacerle la trepanación

Madrid 14

El chofer Joaquín Sánchez, agredido por el diestro Valencia II, se ha agravado considerablemente esta noche. Los médicos de la clínica de urgencia, que le asisten, han decidido hacerle la trepanación.

L. Queipo.--Abogado

Consulta de 2 á 4

General Marina, 16

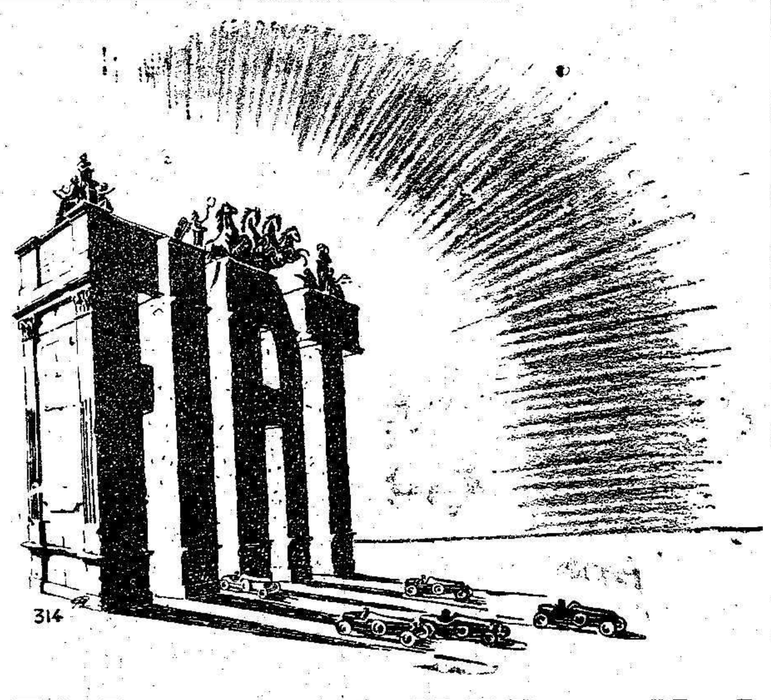

El Automóvil Mundial

NUEVOS PRECIOS DEL MODELO 509 - 6 HP.

Spyder 2 asientos, lujo	Pesetas	4.350
Torpedo 4 puertas, 4 asientos, ídem	,,	4.650
Berlina 4 puertas, carrocería Weymann patentada	,,	5.690
Coupé (nuevo modelo)	,,	5.450

El modelo 509 FIAT es el coche más económico en precio y en consumo del mercado.

Es el más veloz y más elegante. Exija una demostración

Recientemente se adjudicó el primero y segundo puesto, en el Raid Internacional de Montecarlo, con un recorrido de 3.050 kilómetros, venciendo a 59 automóviles europeos y americanos.

Visite nuestro Salón de Exposición: López Moreno, 14 y 16

donde se exponen los últimos modelos.

Agentes exclusivos: J. Parres e Hijo S. L.

NOTAS PALATINAS

Cumplimentando al Soberano

Madrid 14

Don Alfonso ha recibido en audiencia al conocido político rumano M. Jorga.

Parece ser que la visita tuvo por objeto dar cuenta al Monarca del próximo viaje de la Reina María de Rumanía.

El Monarca, acatarrado

Madrid 14

Desde anoche, el Monarca se halla ligeramente acatarrado.

Por este motivo, Don Alfonso no ha tenido despacho ni ha recibido ninguna audiencia.

El viaje oficial de la Reina de Rumanía

Le acompañará la Princesa Ileana

Madrid 14

Ha quedado determinada la fecha en que efectuará su anunciada visita oficial a España, la Reina de Rumanía.

El viaje tendrá lugar a fines del próximo mes de Mayo o primeros de Junio.

Acompañará a la Reina María, la Princesa Ileana.

Se ignora el tiempo que durará su estancia en la Corte.

Las regias personas se hospedarán en el Palacio Real.

En el programa oficial figuran excursiones a Toledo, El Escorial, El Pardo y Aranjuez.

El homenaje al Presidente

Rasgo de un fabricante

Madrid 14

El fabricante de mosaicos de Albacete señor Carvajal, ha hecho presente su deseo, de ofrecer, de un modo gratuito, los mosaicos para el mayor salón de la casa que se construirá en Madrid para regalarla al Presidente del Consejo marqués de Estella.

El asunto de las niñas desaparecidas

Una conferencia. Los esqueletos reconstituídos

Madrid 14

El juez que entiende en el sumario sobre las niñas desaparecidas, ha conferenciado esta mañana con el doctor Pombo.

Los médicos del Laboratorio Legal continúan sus estudios.

Parece que toma cuerpo la versión de que los esqueletos reconstituídos corresponden a niños que oscilan entre una edad de seis a doce años. Respecto a la fecha de la muerte, sigue habiendo muchas dudas.

Se ignora cuando celebrarán sesión plenaria los médicos presididos por el doctor Maestre, pues aun quedan por realizar diversos estudios.

Información de Cataluña

Excursión a Monserrat

Barcelona 14

Las personalidades que vinieron de distintas provincias para asistir al mitin de la Unión Patriótica, han realizado una excursión al pintoresco monasterio de Monserrat.

En el Monasterio se celebró un banquete, que trascurrió en un ambiente de gran cordialidad, haciéndose votos porque el Gobierno actual perdure para bien de la nación.

Después del banquete, se cantó una salve en el citado templo, regresando los excursionistas a la capital.

El Congreso de la Federación Internacional de For Honving

Barcelona 14

La Comisión provincial permanente, en la última reunión, ha acordado pedir a la Federación Internacional de For Honving, que el Congreso acordado para el año 1929, se celebre en Barcelona, coincidiendo con la Exposición Universal.

También acordó pedir a la Compañía de Madrid-Zaragoza-Alicante, la rápida solución del expediente sobre el cruce del camino de Barcelona a Santa Coloma, con la línea de Barcelona a Tarragona.

No hay tal invasión de ratones

Barcelona 14

El gobernador civil, al recibir esta mañana a los periodistas, les manifestó que había recibido una comunicación de la empresa del Metroplitano desmintiendo la noticia dada por algunos periodistas de que en los talleres de dicha empresa haya una verdadera invasión de ratones.

El uso del distintivo de los estudiantes

Lo que ha manifestado el gobernador

Barcelona 14

El gobernador civil recibió esta mañana en su despacho a los periodistas, a los que dijo que había recibido la visita de una comisión de estudiantes universitarios, los cuales les expusieron las molestias y agresiones a que se ven expuestos al usar el gorro como distintivo.

Agregó el Gobernador que prometió a los estudiantes prestarles su apoyo con objeto de que puedan llevar el citado distintivo, ya que para ello han sido autorizados.

El señor Milans del Bosch, dijo finalmente que, según sus noticias, las agresiones procedían de otros estudiantes, que para hacer burla a los universitarios, se ponen gorros de papel, lo cual estaba decidido a prohibir.

Choque entre estudiantes. Algunos heridos. Luego se reconcilian

Barcelona 14

Los estudiantes Universitarios, pretendieron esta noche tomar represalias por la agresión de que ayer fueron objeto por parte de los estudiantes de la Escuela Industrial.

A este fin, numerosos grupos de aquellos elementos se dirigieron a las inmediaciones de la Universidad y hospital Clínico, en actitud alborotadora.

El choque entre ambos bandos pudo evitarse merced a la oportuna intervención del señor Rodes y por la presencia de algunas fuerzas de Seguridad.

No obstante, no se pudieron evitar algunas escaramusas aisladas en las que resultaron heridos los estudiantes, uno de una pedrada en la cabeza y otro de un sablazo.

Al finalizar la algarada, salieron pacíficamente de la Escuela los estudiantes industriales, sin llevar los gorros de papel, que dieron origen a los incidentes.

Uno y otros estudiantes se reconciliaron, desarrollándose tiernas escenas y dándose vítores a la Universidad y a la Escuela Industrial.

La actuación de la Asamblea

Reunión de Secciones

Madrid 14

Esta tarde se han reunido las Secciones primera, «Leyes Constituyentes», asistiendo a ella el señor Goicoechea, y las de «Codificación», «Producción y Comercio» y «Revisión de créditos», que continuaron sus trabajos.

También se reunió la Sección séptima «Régimen de la Propiedad», dándose lectura de un dictamen sobre el proyecto de regulación y aprovechamiento de aguas subterráneas, ultimando algunos detalles de redacción.

Manifestaciones del señor Yanguas. El martes comenzarán las sesiones plenarias

Madrid 14

Después de las siete y media de la tarde, terminó la reunión de la Sección primera de la Asamblea.

El señor Yanguas manifestó que en la reunión se había continuado el estudio de los trabajos encomendados a dicha Sección, acordándose nombrar otras ponencias, si bien éstas no serían conocidas hasta pasados unos días.

Un periodista le preguntó si podía decir algo sobre la conferencia que celebró a las tres de la tarde con el general Primo de Rivera, a lo que contestó el Presidente de la Asamblea:

—Hemos cambiado impresiones sobre los planes para los futuros Plenos, que se celebrarán en el corriente mes, conviniendo que éstos comiencen el martes próximo.

El primer día, el conde de la Mortera explanará una interpelación sobre la reforma del Reglamento de la Asamblea, y seguidamente comenzará a discutirse la reforma del Código Penal.

Añadió que había anunciadas otras interpelaciones, pero como todavía no se había resuelto si serían aceptadas, para ser desarrolladas en el Pleno o en las sesiones ,cosa que el Reglamento deja al arbitrio de la Presidencia, no quería dar cuenta de ellas.

Desmintiendo una defraudación

Nota oficiosa

Madrid 14

El Delegado Regio para la Represión del Contrabando y Defraudación, ha enviado a los periódicos una nota, que dice así:

«La Delegación Regia para el contrabando y defraudación, de la primera zona, que tiene a su cargo, los puertos de Asturias y Galicia, estima de justicia hacer constar, con referencia a los mismos, que en las comprobaciones que se están practicando sobre la defraudación de que se habla en la prensa en la importación temporal de hojalata, no ha encontrado hasta ahora defraudación alguna ni indicio de ella, tanto por parte de los agentes como de los industriales, habiendo recogido solamente la impresión de que quizás convenga reglamentar dichas importaciones y preparar una moción oportuna para someterla a la aprobación de los ministros.

»Son inexactos los rumores propalados por lo menos hasta ahora, en lo que a los citados puertos de Asturias y Galicia se refiere».

¡AVISO IMPORTANTE!

OBSEQUIOS A LOS CONSUMIDORES

DE LOS PRODUCTOS NESTLE

Contra entrega de cuarenta (40) etiquetas de las que van pegadas en los botes de

LECHE CONDENSADA LA LECHERA

LECHE ESTERILIZADA LA LECHERA

LECHE CONDENSADA sin azúcar IDEAL

INDISTINTAMENTE SE OBSEQUIARÁ CON CUALQUIERA DE LOS SIGUIENTES ARTÍCULOS:

1 CUCHARILLA PARA CAFÉ
1 CUCHILLO DE MESA
1 TENEDOR DE MESA
1 CUCHARA PARA SOPA
1 ESTUCHE VACIO

EL CANJE LO EFECTUARÁ:

D. ROBERTO L. PONS

DUQUESA DE LA VICTORIA, 30 Y ORÁN, 6

AGUAS DE COLONIA

A GRANEL PARA NO PAGAR LUJOSOS E INÚTILES FRASCOS

		Pesetas
«Luz»	Litro	9'—
«María Luisa»	íd.	7'50
«Acacia Real»	íd.	6.—
«Violetas del Bosque»	íd.	4'50
«Rosa natural»	íd.	4'50
«Popular»	íd.	2'50

Unico sitio de venta en Melilla:

Droguería Modelo

Alfonso XIII, número 18

Sucursal: General Polavieja, núm. 7

Otra: Padre Lerchundi, núms. 6 y 8

Los comunistas cometen espantosos crímenes

Lo que dice un ingeniero alemán

Londres 14

Telegrafían de Hankeu que ayer llegó a dicha capital china un ingeniero de nacionalidad alemana acompañado de su esposa.

El citado ingeniero procedía de Che Chu, ciudad de unos trescientos mil habiatntes, situada al Sur de Henan.

Ha declarado que los comunistas al entrar en la citada ciudad se entregaron a las más sangrientas tropelías, cometiendo numerosos crímenes e incendiando gran número de edificios.

El matrimonio alemán presenció el asesinato de numerosas personas y las horribles torturas a que fueron sometidas otras, que sufrieron espantosas mutilaciones.

Una delegación húngara es objeto de un atentado

Estalla una bomba y suenan numerosos disparos. La policía practica varias detenciones

Nueva York 14

Al amarrar en este puerto un paquebot a bordo del cual vienen a Nueva York 572 delegados húngaros para asistir a la inauguración del monumento erigido a su héroe nacional Mr. Kossuth, hizo explosión en el muelle una bomba y de un grupo situado en las inmediaciones de donde atracó el buque, partieron numerosos disparos de revólver.

La policía hizo evacuar el muelle, y practicó algunas detenciones de personas a las que se cree complicadas en el atentado.

El negro Gans vence a Hilario por puntos

Expectación. Muchas apuestas

Los Angeles 14

Anoche se verificó el encuentro a diez rounds, entre el español Hilario Martínez y el negro Joe Gans.

El combate había despertado gran expectación.

Mucho antes de la hora anunciada, el público, en número extraordinario, invadía las localidades.

Se hicieron muchas apuestas, quedando igualadas a favor de ambos boxeadores.

Después de un combate uniforme, en el que el negro destacó unos buenos golpes, se dió la victoria a Gans, por puntos.

Más detalles del encuentro. Joe Gans venció fácilmente. Consejos de Uzcudun

Los Angeles 14

Transmito nuevos detalles del combate de boxeo celebrado anoche entre el púgil español Hilario Martínez y el negro Joe Gans.

El triunfo de éste fué muy fácil, pues su superioridad se mostró desde el segundo asalto.

En el primer round, Hilario Martínez atacó con gran energía, desarrollando brillante estilo, lo cual fué motivo para que se le ovacionara.

En el segundo asalto, Gans tomó la ofensiva, y castigó duramente en el estómago á Hilario, colocando además buenos golpes en la cara.

En el tercer asalto, se acentuó la superioridad del negro.

Hilario Martínez sólo reaccionó en con-

DEL EXTRANJERO

Un discurso del Embajador de España

Londres 14

Durante una comida celebrada en la Cámara de Comercio inglesa, el Embajador de España pronunció un notable discurso, declarando que la prosperidad de Inglaterra es beneficiosa al mundo entero.

Agregó que la mayoría de los españoles prefieren el intercambio comercial con Inglaterra mejor que con otro país.

Chocan dos trenes. Muchos muertos y heridos

Colombo 14

En Calutra chocaron un tren expreso y un correo.

Resultaron 21 muertos y numerosos heridos.

Aparece el hidro de Kinkead

Londres 14

Después de incesantes pesquisas, ha sido hallado el hidro que pilotaba Kinkead.

Dentro de la cabina de mando, estaba el cadáver del infortunado piloto.

Para que tengan término los actos de bandidaje

Nueva York 14

En todas las capillas se celebrán actos religiosos y rogativas para que terminen los actos de bandidaje que, a diario se registran en la ciudad de Chicago.

No obstante, los atentados contra las personas y la propiedad, continúan.

Detención de un coronel

Belgrado 14

Por orden del Gobierno, se ha procedido a la detención del coronel Garh, que durante la gran guerra alcanzó el grado de general en el Ejército yugoeslavo.

Se le acusa de haber cometido innúmeras tropelias durante la ocupación austriaca.

Extracción de más cadáveres. Numerosas personas sufren trastornos mentales

Santos 14

Continúa la extracción de las víctimas ocasionadas por los desprendimientos de tierras producidos en las cercanías de esta ciudad.

Han sido extraídas con vida cinco mujeres que permanecieron aprisionadas entre los escombros veinticinco horas.

Las cinco sufren trastornos mentales.

Lohugran quiere ser campeón del mundo. De los pesos pesados

Nueva York 14

El formidable y científico boxeador Tommy Lohugran, campeón mundial de boxeo de la categoría de los pesos semipesados, esta dispuesto a combatir con los pesos fuertes Henney y Risco, para estar en condiciones de enfrentarse con el campeón mundial de todas las categorías ,enne Tunney si vence a los anteriores.

Se renuncia a continuar los trabajos de desescombro

Santos 14

En vista de las emanaciones que producen los cadáveres que aún quedan sepultados entre los escombros del derrumbamiento producido los pasados días, las autoridades han renunciado a continuar los trabajos, pues además se temen nuevos derrumbamientos ya que una gran parte del monte amenaza desplomarse.

La crisis ministerial en El Cairo

Londres 14

El corresponsal de un importante rotativo londinense comunica que el significado político Nahar Bajá seguramente aceptará la misión de formar nuevo Gobierno.

Una vez solucionada la crisis continuarán las conversaciones entre los representantes del Gobierno egipcio y el Alto Comisario inglés para solucionar las diferencias surgidas relacionadas con la implantación del nuevo tratado anglo egipcio.

La conferencia preparatoria del desarme

Ginebra 14

La conferencia preparatoria del desarme en la cual participarán 24 Gobiernos, comenzará sus trabajos mañana.

Los delegados que han de tomar parte en la citada conferencia se encuentra ya en Ginebra.

El maestro Falla condecorado por el Gobierno francés

París 14

El ministro del Interior Mr. Herriot improndrá esta tarde en la Fundación Salomón Rochild, la cruz de la Legión de Honor, al ilustre músico español don Manuel Falla.

A dicho acto asistirán, el Embajador de España, alto personal de la Embajada, autoridades y personalidades de la colonia española.

JOYERIA MADRID

Gran surtido en pulseras de pedida en brillantes desde 200 ptas.

Tresillos con brillantes a CIEN PESETAS

Medallas religiosas y artísticas, sortijas de sello y cadenas de oro de ley, contrastado oficialmente, a 4'50 el gramo.—Collares macizos de oro de ley a 7 pesetas

Verdaderas preciocidades en objetos de arte y artículos para regalos a precios de fábrica.

No dejaros sorprender. Comprando en esta antigua casa, tendréis garantizado vuestro dinero.—No confundirse:

ALFONSO XIII, número 4. CASA MADRID

ARTICULOS PARA REGALO

GRAN SURTIDO. PRECIOS ECONÓMICOS.

GRAMÓFONOS

DISCOS. REPERTORIO SELECTO.

LA RECONQUISTA

AUTO-ELECTRICIDAD

Taller de reparaciones electro-mecánicas.—Reparación y bobinaje de motores y dinamos.—Instalación y reparación de la parte eléctrica de autos. Carga y reparación de baterías de acumuladores para autos y Radiotelefonía.—Se garantizan todos los trabajos.—PRECIOS ECONOMICOS.

TORTOSA & LÓPEZ AVALOS, Marina, 22

Arboles frutales, Coníferas, Rosales, Crisantemos

se venden en el Jardín de Alfonso XIII, (junto a Hospital del mismo nombre)

Se reciben encargos en:

Granada, 2, principal. Teléfono número 301.

tadas ocasiones, dando la sensación de gran cansancio y agotamiento.

Como uno de sus cuidadores, estaba Paulino Uzcudun, a quien el público tributó una gran ovación.

Paulino procuró en todo momento animar a Hilario Martínez, aconsejándole que se cubriera el estómago, donde el negro le castigaba con gran dureza.

El fallo favorable a Gans, se ha estimado justo, y fué acogido por el público con aplausos.

La exhibición de la película «Mis Cawell»

Washington 14

Se asegura que el Embajador de Alemania en esta capital, se opondrá a la proyección en los Estados Unidos, de la película titulada «Ejecución de Mis Cawel», basada en un hecho histórico de la gran guerra.

Comunistas condenados a muerte

Varsovia 14

El Tribunal ha condenado a muerte a dos comunistas, acusados del delito de alta traición y atentado.

Otros dos comunistas han sido condenados a distintas penas.

El delegado ruso conferencia

Ginebra 14

El delegado ruso en la Conferencia del Desarme, Mr. Litvinoff, ha conferenciado esta mañana con el director de la Sección del Desarme.

El duque de Dúrcal, condenado

París 14

La Audiencia ha confirmado la sentencia del Tribunal de Melun, condenando a tres meses de prisión, por emisión de un cheque, sin provisión de fondos, al duque de Dúrcal.

Maniobras de la escuadra inglesa

Londres 14

El «The Times», anuncia que diez acorazados, tres cruceros de batalla, dos barcos portaviones, trece cruceros ligeros, un crucero colocáminas, cuarenta destructores y ocho submarinos, se encontrarán a partir de mañana, a lo largo del Estrecho de Gibraltar, para realizar maniobras.

Llegada del excoronel Maciá

Buenos Aires 14

Hoy ha desembarcado en este puerto el excoronel español, Maciá, expulsado recientemente de Francia.

La rotura del dique San Francisco

Lo que se supone que ha motivado la rotura del dique. Trabajos de salvamento

Los Angeles 14

Parece que la rotura del dique del pantano San Francisco, ha sido debido a la caída de una enorme masa de limo que se precipitó en el pantano desde las montañas vecinas a consecuencia de los últimos temporales de lluvia.

En los trabajos de salvamento participan todas las organizaciones de socorro del Estado de California.

La región donde ha ocurrido la catástrofe, aparece completamente cubierta de arena, ofreciendo un aspecto desolador. Por todos lados se ven restos de viviendas y útiles de labranza, así como numerosas personas que van a los campos en busca de los cadáveres de sus familiares.

Los muertos pasan de 500

Los Angeles 14

Se sabe que los muertos a consecuencia de la rotura del dique del río de Santa Clara, pasan de 500.

Centenares de víctimas. Las pérdidas se elevan a muchos millones

Los Angeles 14

El desbordamiento de las aguas del pantano de San Francisco, de que di cuenta ayer, reviste caracteres de verdadera catástrofe.

Se sabe que el número de muertos pasa de ochocientos, de los cuales solamente han sido identificados hasta ahora unos cincuenta.

Las pérdidas materiales se calculan en más de veinte millones de dólares.

Los habitantes de las inmediaciones del pantano, dicen que hace unos catorce días observaron que las aguas se infiltraron por el dique de contención que se ha derrumbado.

La creencia general es que la catástrofe ha sido debida a un terremoto, ya que la avería sufrida entonces por el dique carecía de importancia.

Se desconoce el paradero del aviador Hincholiffe

Las condiciones atmosféricas son pésimas. Formación de núcleos tormentosos

Londres 14

A medidas que transcurren las horas, crece la ansiedad por la suerte que haya podido correr el aviador inglés Hincholiffe, que salió en las primeras horas de la mañana de ayer del aeródromo de Cronyell, con dirección a Filadelfia.

Como se sabe, a dicho aviador acompaña una joven, nieta de Lord Inchocpe.

En las últimas horas de esta tarde se desconocía el paradero del aparato, habiéndose recibido noticias de que las condiciones atmosféricas en las costas de Terranova habían empeorado considerablemente y que en la región de los grandes lagos se habían formado núcleos tormentosos.

En caso de que el capitán Hicholiffe haya pasado ya por Terranova y se dirija a Nueva York y Filadelfia, no podrá ser visto hasta las últimas horas de la tarde.

Toda la costa de América está envuelta por intensísima niebla.

Lo que dicen en el ministerio del Aire. Se oye el motor de un aeroplano

Londres 14

En el ministerio del Aire han manifestado que dada las condiciones atmosféricas favorables al vuelo, el capitán inglés Hincholiffe habrá podido alcanzar las costas americanas al mediodía

de los ingredientes del Jabón CHIMBO y el cuidado que se pone en la fabricación, explican sus admirables cualidades. Excelentes primeras materias y procedimientos modernísimos de laboratorio, se combinan para llegar a un resultado que es orgullo de nuestra industria.

JABÓN CHIMBO

LAVA BIEN Y CUNDE MUCHO

y se ha impuesto en muchos países extranjeros. Recientemente en Inglaterra se ha demostrado que CHIMBO supera en calidad a famosas marcas británicas de gran reputación. En el lavadero, en la cocina y hasta en el tocador y el baño, es el favorito de incontables amas de casa, que hallan en él la economía combinada con inmejorables resultados.

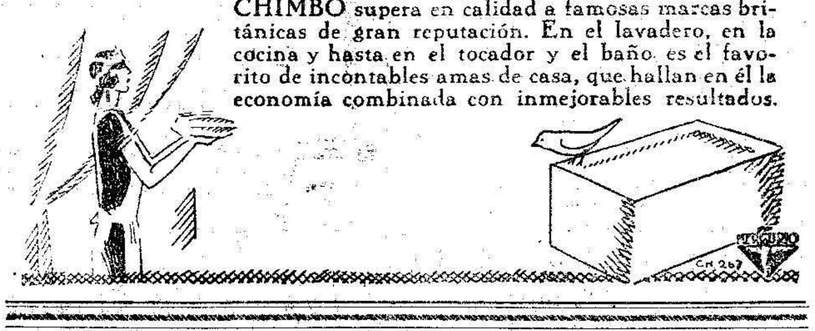

Sin embargo, a las tres de la tarde no se tenían noticias sobre el paradero del aparato.

Las noticias son contradictorias, pues mientras unos despachos dicen que la situación atmosférica ha empeorado, otro telegrama recibido de San Juan de Tarranova comunica que el tiempo ha sido hoy bueno y claro, y por lo tanto favorable al vuelo.

En San Juan de Terranova se han recibido esta tarde noticias de Brigus, comunicando que entre diez y once de la mañana se ha oído el motor de un aeroplano, que se supone sea el del capitán inglés.

El aparato no se pudo descubrir a causa de la niebla.

El vuelo despierta enorme interés

Nueva York 14

En esta capital ha despertado enorme interés el vuelo emprendido por el capitán inglés Hincholiffe.

Los meteorólogos creen que el tiempo es favorable en el centro del Atlántico. Sin embargo se supone que el aviador tropezará con serias dificultades en la región de Terranova, al formarse sobre las alas del aparato capas de hielo.

En toda la costa norteamericana reina hasta ahora un tiempo favorable al vuelo

Aviso humanitario

Un sacerdote ofrece comunicar gratuitamente a las personas que sufren hemorroides, el remedio con que se ha curado, lamentando que sus escasos medios de fortuna no le permitan cumplir mejor su voto de propagar este remedio. Escribir a G. M., Presbítero. Apartado, 10.053.—Madrid.

¡No olvide usted!

Agua de Vallequillas

NO TIENE RIVAL

pues es única para evitar y curar las afecciones al hígado y el riñón

De venta:

EN FARMACIAS

Depósito general:

Antonio Maura, 10

MADRID

Doctor M. AMIEVA

Jefe de equipo quirúrgico

Cirujano de los hospitales

Pagés y Cruz Roja

Cirujía, Diatermia, Vías urinarias

DE 3 Á 6

Conde de Serrallo, núm. 13, principal

GUSTO ESPAÑOL

¡FUMADORES!

LA CALIDAD DEL PAPEL

LA ✚ LA

de fama mundial, ES INMEJORABLE.

Probarlo es adoptarlo.

En su propio beneficio, CONSÚMALO.

TOS

PASTILLAS del Dr. ANDREU

RUPERTO PRADO

Abogado, procurador y corredor de Comercio. Avenida del General Aizpuru número, 6. Teléfono, 416.

¡COMERCIANTES!

os interesa leer el

"Diario Mercantil" de Madrid

DE SOCIEDAD

A bordo del vapor correo de Málaga, llegaron ayer mañana don Maximiliano Robledo, don Francisco Simó, don Manuel Flores, don Antonio Panadero, don Alfredo Charbit, don León Bravo, don Gonzalo Salas, don José Campos, don Antonio Solano, doña Aurelia del Río, don Bernardo Formosa y don José Criado.

De Almería llegaron a bordo del vapor «Manuel Espaliu», don Juan Román, don Diego Gómez, don Ramón Yriarte, doña Rosa Carrillo y don Mariano Salazar.

De Alicante y Orán, doña Angeles Prieto, don Moisés Seboni, don Francisco A. Murillo, don Martín Belmonte, don Juan A. López, don Ramón García y don Pedro Puch.

Por la tarde embarcaron para la vecina capital malagueña, don Luís Guerrero, don Federico Moana, don Pedro Gómez, don Miguel Bonamaison, don Bartolomé Román, don Julio Cantos, don Eloy Fernández, don Gonzalo Cebolledo, don Félix Jiménez, don Francisco Vernich y don Pablo Guerrero.

Para Ceuta, doña Carmen Osés, don Luis Torroba, don Gustavo Moral, don Eleuterio López, don Francisco Garrido, don Luis Redondo, don Juan Andújar, don José Márquez, don Isaac Sicsú, don José Carrillo, don Téodulo Somoza, don José Laynez y acompañado de su familia don Eleuterio Nistal.

Para Almería, don Alfredo Ibáñez, don Benito Cano, don Anturo Espeleta, don Francisco Rollos, don Eloy Martínez y don Avelino Almécija.

Para Astorga, en donde fijarán su residencia, marchó ayer tarde, acompañado de su joven esposa, el capitán de Infantería don Tomás Salmerón, hijo de los señores de Montes (don Juan).

—

Para incorporarse a su nuevo destino en Logroño, marchará esta tarde a la península, acompañado de su señora y bellas hijas, nuestro querido amigo el teniente coronel don Trinidad Fernández de Alarcón.

Los señores de Fernández Alarcón dejan en Melilla muchos afectos y relaciones.

Les deseamos todo género de venturas en su nueva residencia.

—

Ha recibido las aguas bautismales, en la iglesia del Sagrado Corazón, imponiéndosele el nombre de María, una hija de don Francisco Palma García.

La nueva cristiana fué apadrinada por don Francisco Bravo Rabaneda y la señorita Ana Palma García.

En el mismo templo le han sido impuestas las aguas del Jordán a un niño, hijo de don Gaspar Díaz Rodríguez.

El nuevo cristiano, que recibió el nombre de Fulgencio, fué apadrinado por don Juan Pérez Sánchez y su esposa doña Josefa Ortuzar Quesada.

También se ha celebrado el bautizo de un niño, hijo de don Juan Pérez Sánchez, imponiéndosele el nombre de Juan.

Fueron padrinos del nuevo cristiano don Gaspar Díaz Rodríguez y su esposa doña Catalina Pérez Sánchez.

Los invitados a estos actos fueron espléndidamente obsequiados.

—

Se encuentra completamente restablecido del fuerte enfriamiento que le obligó a guardar cama varios días, nuestro querido amigo el ingeniero director de la Junta de Fomento, don Pascual de Luxán.

Se halla completamente restablecida de la dolencia que le aquejaba, la preciosa niña hija de nuestro compañero en la prensa, don Emilio Alcalá.

También lo está el médico don José Arroyo.

Se encuentra ligeramente enferma, la esposa del teniente de Infantería, comandante del Fuerte de María Cristina, don Pedro Martín.

El suceso de ayer

En el hospital Pagés, ingresó ayer el soldado del batallón Cazadores de Africa, 15, Julio García Pascual, el que presentaba una herida en la cabeza, producida por arma de fuego, que fué calificada de grave, por el médico de guardia de dicho benéfico establecimiento.

Se ignora si la herida fué producida en un accidente casual o en un intento de suicidio.

ESPECTÁCULOS

TEATRO VICTORIA. — Hoy la interesante y sin igual película «Los Miserables», y estreno de «Recompensas», en cuatro partes.

El domingo, debut de la compañía de comedias de Luisita Rodrigo. Abono de diez únicas funciones.

TEATRO ALFONSO XIII. — Hoy de seis a una. Ultimo día de proyección de la segunda jornada de la popularísima producción española «Currito de la Cruz».

Muy pronto, estreno de la adaptación cinematográfica de la novela de Valera titulada «Pepita Jiménez», genial creación de la bella y eminente actriz Josefina Tapia.

KURSAAL. — Hoy por última vez, la superproducción Ufa (alemana) «Manon Lescaut», y «La ciega de Nueva York».

Pronto la serie «¿Quién mató a mi padre?».

Notas deportivas

Es casi un hecho el desplazamiento del equipo de futbol de la Sociedad Deportiva Melillense, a la zona francesa, para tomar parte en cinco encuentros.

La fecha de la marcha de los jugadores locales, no está aun determinada, siendo probable que no se lleve a cabo hasta después de la Semana Santa.

La Deportiva se enfrentará en la vecina zona con los equipos de la Marina, de Orán, Les Joyeussetles, Sidi Bel Abbés, Aint Temouchent, y el de Cartagena, que se encontrará en Orán para la citada fecha.

Con la Deportiva se desplazarán, además de los suplentes que se determinen, el meta Cebrián, los defensas Cuni y Saavedra, los medios Rioja, Mantas y Centelles y delanteros Gascó, Ruiz, Pasarrios, Corona y un extremo recién llegado a Melilla, que en fecha próxima aparecerá alineado en el equipo de la Deportiva.

Los entusiastas equipiers de la Deportiva se entrenan desde hace varios días, bajo la dirección de su entrenador señor Saltos.

—Parece también cosa decidida, el desplazamiento del equipo Melilla F. C. a la zona francesa para enfrentarse allí con dos equipos.

La salida de los melillistas será probablemente en los primeros días del próximo Abril.

—El notable jugador Miró, que con tanto acierto ha actuado durante mucho tiempo en el equipo de la Deportiva Melillense, aparecerá en breve en nuestro campo formando parte de las huestes melillistas.

—En el campo de Alfonso XIII jugaron en match de revancha los teams infantiles C. D. Olímpica e Hispania F. C. Los hispanos fueron vencidos por los olímpicos, por cinco goals contra tres, después de hora y media de juego, en cuyo tiempo dominaron siempre los hispanos.

Marcaron, por el equipo vencedor, Pastor, dos goals, y Pepe, Cullet y Ferrada los tres restantes, respectivamente, y por el Hispania, Otero, dos tantos, y Sobredo, uno.

También en encuentro de revancha, jugaron los equipos infantiles Plus Ultra y Corazón de Oro, venciendo los primeros por dos tantos contra uno.

Por el equipo vencedor, se alinearon Requena, Cañamero, Pepe, Félix, Oviedo, Vasco, Cavero, Rubio, Santi, Periquín y Cornelio.

Marcaron los tantos del equipo vencedor, Rubio y Vasco.

ELIXIR ESTOMACAL

SAIZ DE CARLOS

Tonifica, ayuda a las digestiones y abre el apetito, curando las molestias del

ESTOMAGO E INTESTINOS

DOLOR DE ESTÓMAGO, DISPEPSIA, ACEDÍAS Y VÓMITOS, INAPETENCIA, DIARREAS EN NIÑOS Y ADULTOS, DILATACIÓN Y ÚLCERA DEL ESTÓMAGO DISENTERÍA, etc.

Muy usado contra las diarreas de los niños lactantes en la época del destete y dentición. Es inofensivo y de gusto agradable.

VENTA: Principales farmacias del mundo.

G. TRIVIÑO

Médico Militar

Especialista en

Piel, Venéreo, Sífilis

Consulta de 3 á 5

horas extraordinarias, prévio aviso.

López, Moreno, 14 y 16

(Espalda del antiguo Casino Militar)

J. BARRIENTOS

DEL INSTITUTO RUBIO

Consulta especial de enfermedades de mujer y niños. De 4 a 6

Sor Josefina, 8, pral. izquierda

TELÉFONO 239

CRÓNICA DE TRIBUNALES

Por imprudencia

A la hora de costumbre se constituye en el salón de actos de la Junta Municipal, la Sala de la Audiencia de Málaga, presidida por el señor Samaniego al que acompañan los magistrados señores Bailén y Pérez del Río; fiscal señor Villarejo y vicesecretario señor Hernández

Ocupa el banquillo el chofer José González Jurado, al que se instruyó causa por actos de imprudencia que ocasionó daños al chocar con otro auto que ocupaba el capitán de Aviación señor Más, frente a la plaza de toros.

Defiende al procesado el abogado don Leopoldo Queipo Camó, actuando de procurador, el señor Santaella. El secretario señor Hernández, dá lectura a lo actuado, comenzando la prueba testifical.

Entre los testigos, declara el sargento de la Guardia Civil señor Guillén, que al mando de las fuerzas de dicho Instituto se encontraba en el expresado lugar.

Se suspende la sesión durante cinco minutos y el fiscal en vista del resultado de la prueba, dada la ausencia de testigos y de las contradicciones en que han incurrido los que se han presentado, retira la acusación, señalando la reserva de que el procesado pueda efectuar la oportuna reclamación por los daños sufridos a su coche.

La petición del ministerio público, era de 125 pesetas de multa.

Por estafa

Vuelve a constituirse la Sala en la misma forma que en la vista anterior, para ver y fallar la causa seguida contra Antonio Martínez García, por estafa.

Defiende al procesado, en lugar del señor Pita, el ilustre letrado malagueño don Alejandro Conde, al que acompaña su procurador señor Lanzarote.

Se dá lectura al sumario, según el cual, el citado individuo es acusado de haber estafado la cantidad de 44 pesetas a tres individuos que acudieron a jugar con él al juego conocido por el de las tres cartas, en el que el procesado actuó de banquero.

La partida fué sorprendida por la policía, la cual detuvo al procesado y a otro soldado, que se habían dado a la huída, ocupándosele al primero la mencionada cantidad.

No comparecen testigos y el fiscal señor Villarejo, desarrolla en breves y elocuentes términos su informe recordando que los tres individuos manifestaron en el juzgado que el procesado era el que le había pedido dinero hasta reunir la mencionada cantidad, con la cual abandonó aquel lugar al presentarse la policía.

Recuerda que el procesado es reincidente y estimando que se halla comprobado el delito, pide se le imponga la pena de seis meses y 125 pesetas de multa.

Informe de la defensa

Seguidamente el defensor señor Conde, dá principio a su informe y en elocuentes e inspirados conceptos, dirige un respetuoso saludo a la Sala de la Audiencia malagueña que ha venido a este apartado rincón de España a ejercer la augusta función de administrar justicia.

A continuación recuerda la cordialísima acogida que autoridades, pueblo y prensa melillenses le dispensaron en su anterior actuación, en estos estrados, y expresa que su gratitud será tan eterna como sincera.

Analiza el hecho que se atribuye a su defendido y señala que hay evidentes discrepancias en la apreciación del delito.

Manifiesta que efectivamente se hallaba jugando pero no fué Antonio Martínez García, quien pidió el dinero a los tres individuos que habían acudido a jugar, sino otro soldado que se hallaba presente en cuyos engaños creyeron aquéllos.

Explica el hecho de que su defendido huyera de aquel lugar al ser sorprendidos por la policía, estimando que lo hizo para evitar que le complicasen en el asunto, pues cree del caso advertir que no se llegó a jugar antes de la presentación de la policía. El hecho de que se encontrase la cantidad de cuarenta y cuatro pesetas en poder del procesado no significa que dicho dinero fuese forzosamente el que el otro soldado, valiéndose de engaños, había recabado de los tres perjudicados pues eso no puede asegurarse ya que la policía no describió en qué clase de moneda entregaron los tres perjudicados la tan repetida cantidad.

Manifiesta que su defendido no es coautor ni siquiera cómplice del delito que se le imputa, sino acaso encubridor, y eso en el caso de que durante la huida hubiese accedido a recoger de manos del otro soldado la cantidad que éste había pedido a los tres demandantes, a fin de ponerla en salvo, pero esto no puede admitirlo la defensa ni aun en hipótesis.

Termina el informe solicitando se dicte una sentencia absolutoria a favor de su defendido.

Vista para hoy

Esta mañana volverá a reunirse la Sala, para ver y fallar la causa seguida contra Juan Aguayo Higuero, al que defenderá, el letrado don Miguel de Bustos, actuando de procurador el señor Corbalán.

PLAZA Y CAMPO

De Ceuta y Villa Sanjurjo llegaron ayer tres hidroaviones Dornier, pilotados por los comandantes Caula y Rubio y capitán Martínez Merino.

* * *

Terminada la reglamentaria visita de inspección de los servicios postales, hoy regresará a la península, el inspector del Cuerpo de Correos don Enrique Estévez Rodríguez.

También marcharán los secretarios y oficiales señores Lozano, Méndez Mata y Bermejo.

* * *

Procedente de la circunscripción del Rif, llegó el teniente coronel jefe del batallón de Cazadores de Africa, 16, don Manuel Pazos.

* * *

Hoy se dará por terminado el plazo que se concedió para el pago sin recargo de diversos arbitrios correspondientes al pasado año.

—El próximo día 20, comenzará a cobrarse con recargo la contribución industrial, correspondiente al primer trimestre del corriente año.

* * *

Ha sido destinado a este centro de Telégrafos, como tercer jefe, don Antolín Blanco, que hasta ahora prestaba sus servicios en Madrid.

—Uno de estos días marchará a Novelda, donde ha sido destinado, el oficial de Telégrafos don Adrián López Alberto.

* * *

Ha comenzado a prestar servicio en esta Administración de Correos, el oficial don Eduardo Royo Frías, que hasta ahora se hallaba afecto a la Administración Principal de Albacete.

* * *

Hoy marchará a Benibuyahi, el ingeniero Director de la Granja Agrícola, don Carlos Cremades.

* * *

De la circunscripción del Rif ha regresado a la plaza, después de revistar los tabores de Regulares de Alhucemas, el jefe del citado Grupo, teniente coronel don Juan Bautista Sánchez.

* * *

El vapor «Le Rhin», que fondeó ayer, procedente de Marsella, ha comenzado a descargar unas mil doscientas toneladas de mercancías, en su mayoría azúcar de pilón y harina.

Días pasados, el vapor «Aster» dejó en este puerto más de ochocientas toneladas de azúcar.

Gran parte del azúcar desembarcado, se despacha para la zona del Protectorado.

* * *

En la oficina de Intervención de Beni Uriaguel, entregaron los indígenas un fusil Remington, dos gumías, dos sables de Caballería, un cerrojo de fusil y 210 cartuchos de distintas marcas.

* * *

Ha hecho su presentación en la oficina de Intervención de Benibuyahi, un indígena que desde el año 1921 residía en la zona francesa. Hizo entrega de un fusil y la correspondiente dotación de municiones.

* * *

Aguas de Colonia al detall de las mejores marcas nacionales y extranjeras, a precios baratísimos, se venden en la Perfumería Levantina, Alfonso XIII, 34.

* * *

El nuevo Hudson Super Six, modelo 1928, no corre, vuela.

* * *

En el consultorio de la cabila de Utad Setiut, recibió asistencia facultativa, un indígena, de lesiones en diferentes partes del cuerpo, que se produjo al caer de una camioneta, cuando el vehículo marchaba a alguna velocidad.

Después de curado de primera intención, fué trasladado a la plaza.

* * *

Un indígena de la cabila de Beni Ulichec, que se dedicaba a la caza, tuvo la mala fortuna de caer por un barranco, de gran profundidad, produciéndose tan graves heridas, que dejó de existir instantáneamente.

El cadáver recibió sepultura en el próximo cementerio musulmán.

* * *

El jefe de la circunscripción general González Carrasco, acompañado del jefe de Estado Mayor teniente coronel Domenech, inspeccionó ayer el campamento de Dar Drius, siendo recibido por el coronel Pareja.

Poco después del mediodía S. E. regresó a la plaza.

INFORMACIÓN MILITAR

Presentados

En esta Circunscripción se presentaron los siguientes jefes y oficiales:

Teniente coronel de Infantería don Juan Bautista Sánchez.

Capitán de Infantería don Gonzalo Soler.

Capitán médico don Salvador Salinas.

Tenientes, de Infantería don Miguel Barraca y don Pedro Gómez y de Caballería don Teodosio Somoza.

Teniente médico don Camilo Pintos.

Alférez de Ingenieros don Macario Carretero.

Pasaportados

Por esta Circunscripción, han sido pasaportados, los siguientes:

Capitán de Artillería don Francisco Junquera, para la Coruña, con licencia por enfermo.

Capitán de Infantería don José Jiménez, para Valladolid, a incorporarse.

Sargento de Carabineros don Pablo Ramos para Algeciras, en comisión del servicio.

Sargento de la Compañía de Mar don Juan Guardacho, para Larache, a incorporarse.

Soldados, del batallón de Ingenieros Francisco Sainz, para Cuenca; del regimiento de Africa 68, Francisco Cañete, para Barcelona y Antonio Hernández, para Córdoba; del batallón de cazadores de Africa 15 Francisco Fernández, para Logroño, y del batallón de cazadores de Africa 16 Vicente Guedes, para Gran Canarias, todos con licencia por enfermo.

Reconocimiento

Hoy tendrá lugar en el hospital «Pagés» el reconocimiento de los individuos propuestos para inútil en la presente quincena.

R. Alvarez Pérez

del Hospital de la Cruz Roja

Especialista en garganta, naríz y oídos

Consulta de 4 á 6

Sor Alegría número 11

DOCTOR JURADO

MEDICINA GENERAL

CONSULTA de 2 a 4

Arturo Reyes, 5, principal, izquierda

Dr. J. BERNARDI

Enfermedades nerviosas

MEDICINA GENERAL

CONSULTA: de 4 á 6

Alfonso XIII, 7. Granada, 5, Teléfono 26

Del baile de la Asociación de la Prensa

(CONTINUACIÓN)

Cuarta lista de los regalos distribuídos.

Muñeca bombonera de don Rafael López Rienda, papeleta 513 de don Pi Glorial, regalo número 133, caja de porcelana de Sevres, de la señora Viuda de don Samuel Salama, papeleta 293 de don Manuel Alvarez Claro, regalo número 134 una caja de bombones de don Alfonso Bernal, papeleta 288 de la señora del Rosal; regalo número 136, caja de bombones de don Alfonso Bernal, papeleta 1.032, de la señora de don Rafael Boix.

Regalo 137, una figura de Pierrot de la Perfumería La Levantina, papeleta 618, de la señora de González del Villar; regalo número 138, un tarro de esencia del Baratillo Inglés; papeleta número 1.034 de la señora de Santos; regalo número 139, una caja de doce botellas de Ojén, de Quirico López, papeleta 665, de don Moisés Botebol; regalo número 140, una caja de botellas de coñac, de Pedro Domecq, papeleta 286 de don Carlos Marina.

Regalo número 142, una caja de botellas de vino de Pedro Domecq; papeleta 203, de don Francisco Montero; regalo número 144, una caja de vino de González Byas, papeleta 706, de don Antonio Muñoz; regalo número 145, una peina del propietario de «La Ciudad de Londres», papeleta 1.063, don Moisés Israel; regalo número 147, una licorera de plata de don Fernando Moreno Sevilla, papeleta 308, del señor Valderrama; regalo número 148, estuche manicura de la Asociación de Agricultores del Zaio, papeleta 263 de don Sidia Sibony; regalo número 143, estuche de escritorio de don José María Figueras, papeleta 353 de don Antonio Sánchez.

Regalo número 150, juego de café de porcelana, de don Francisco Montero, papeleta 525, de don Antonio Heredia; regalo número 151, joyero de porcelana con montura de oro, papeleta 661, de don Manuel López Avalos; regalo número 152, joyero de plata repujada, de don César Merás, papeleta 447 de la señorita Amta Ruano; regalo número 153, centro de mesa de don Emilio Villena, papeleta 398, de don Jesús Jiménez Ortoneda; regalo número 154, un frutero con pie de plata, de don Lorenzo Antoine, papeleta 245, de la señorita Anita Chacón; regalo número 155, juego de tocador de don Julio Caro, papeleta 870, de la señorita Arasito Chinchilla.

Regalo número 156, una figura de arte del propietario de «La Florida», papeleta 873, de la señorita María Teresa Anel; regaloo número 157, un gramófono de don Manuel Fernández Benítez, papeleta 652, de don Julio Fortea; regalo número 158, una caja de bombones de don Esteban Sonrosal, papeleta 850, de don Arturo Rioja; regalo número 159, una caja de vino, de don Pablo Guerrero, papeleta 833, de la señora del teniente coronel señor Latorre; regalo número 160, un vale para una caricatura, de don Juan Llamas, papeleta 413, de don Primitivo Esteban regalo núm. 161, un tarro de esencia de don Efraín Melul, papeleta 387 de don Fernando Bencoille; regalo número 162, una lámpara del ministro de la Gobernación, papeleta 140, de don Julio Atenza.

Regalo número 163, dos ánforas del Alto Comisario, papeleta 1.021, de la señorita Ayat Sanchichan; regalo número 164, reloj de mesa, de don Torcuato Luca de Tena, papeleta 373, de don Emilio Ferrín; regalo número 165, centro de mesa de don Antonio Aragonés, papeleta 153, de don Francisco García Calvo; regalo número 166, centro de mesa, del Juez de Instrucción de Melilla, papeleta número 313, de don Angel Palacios; regalo número 167, centro de mesa del general González Carrasco, papeleta 545 de don Francisco Rodríguez Criado.

Regalo número 168, caja de piel y sándalo de don José Madrid, papeleta 114 de la señorita Alejandrina Murcia; regalo número 169, una máquina de afeitar de don Bernabé Martínez, papeleta 867 de don Francisco Pita; regalo centro de mesa del Delegado del Gran Visir, papeleta 613, de don Enrique Verdú; regalo número 171, polvera de mármol de los jefes y oficiales del Regimiento de Africa 68, papeleta 604, del señor Mérida; regalo número 172, un espejo de oro, de don Rodrigo Molina, papeleta número 544, de don Manuel Mals; regalo 173, máquina de afeitar, del señor Ruiz Teruel, papeleta número 191, de don Casiano Orcasitas; regalo número 174, billete de lotería, de don Antonio Lahoz, papeleta número 1.084, de doña Elia García de Segado y regalo número 175, de don ánforas de plata, de don Ramón Fernández Salazar, papeleta 536, de don Estanislao Lacaci.

EDICTO

Don Cándido Lobera Girela, Presidente de la Junta Municipal de esta ciudad.

Hago saber: Que deseosa esta Corporación de que a su labor administradora cooperen los melilenses, sobre todo en el orden fiscal, cual corresponde a su elevado espíritu de ciudadanía, pues la más perfecta y equitativa distribución beneficia a los propios contribuyentes y habida cuenta de lo prescripto en el artículo 99 del Reglamento de Hacienda que impone a la Administración Municipal el deber de promover la investigación de los tributos a cuyo efecto puede reclamar todos los documentos necesarios de los particulares, autoridades y funcionarios de cualquier orden, he dispuesto lo siguiente:

Primero. — Los propietarios o administradores de casas y barracas, retirarán durante las horas de oficina de la Corporación, declaraciones juradas, que han de llenar y devolver a la Sección de Hacienda de la misma, en el plazo de quince días, para la rectificación del Padrón de edificios.

Segundo. — Del mismo modo procederán los interesados en el abono de los siguientes arbitrios e impuestos: Toldos plegables y no plegables; marquesinas; rótulos salientes de la fachada; anuncios; escaparates; perros; solares sin edificar y venta de bebidas espirituosas.

El citado improrrogable plazo comenzará a contarse desde la publicación de este edicto en el número del «Boletín Oficial» de Melilla del veinte del corriente.

De esperar es se cumplan estas disposiciones con la mayor sinceridad y celo, evitando la imposición de sanciones que de otra suerte habrían de ser exigidas a los contraventores de acuerdo con las leyes y reglamentos vigentes.

Melilla 14 de Marzo de 1928.—El Presidente, **Cándido Lobera.**

Ramón M.ª Pérez Accino
ABOGADO
Horas de Consulta:
de 10 á 11 y de 2 á 4
Gratuita para pobres, los jueves
General Marina, núm. 19, principal

LABORATORIO DE
ANALISIS
J. SANTA-CRUZ
Calle de Prim 3 2.º

Manuel Santaella Morales
PROCURADOR
General Buceta, número 14, bajo.
DE 2 Á 4

Dr. Gómez Lachica
MEDICO MILITAR
Especialista en enfermedades del pecho y enfermedades de los niños
MEDICINA GENERAL
CONSULTA DE 4 á 7
Calle de Prim, núm. 3, pral. derecha
Visita también a domicilio
Los avisos para asistencia domiciliada, pueden dejarse en la expresada calle de Prim, núm. 3, o en la de Polavieja, 62, o bien por teléfono, núm. 414.
Después de las nueve de la noche no admito avisos, salvo los de los enfermos que ya esté asistiendo con anterioridad.

NOTAS MUNICIPALES

Permisos — Se conceden los siguientes:

A don Juan Martín Martínez, para una peluquería.

A don Manuel Gómez, para efectuar obras en una casa de su propiedad.

A informe — Pasan a informe, las siguientes instancias:

Al decano de los médicos, la de don Francisco Saura Guillén, y don Antonio Jiménez Serrano, solicitando autorización para continuar con unos establecimientos; la de don Alfonso López Navarro, pidiendo autorización para una freiduría y la de Salah Ben Moch, pidiendo autorización para un café y posada moruna.

A la Comisión Permanente, la de don Francisco López Jiménez y don Antonio Zubieta, solicitando darse de baja en unos establecimientos; la de doña Encarnación Fernández García, para un despacho de carbón y la de Dris Ben Mizián, para un café y fonda.

Documentos enviados — Al Presidente de la Audiencia de Málaga, se remiten datos de Miguel Sierra Rodríguez.

Al Alcalde de Serón, se remiten unos documentos de Rafael López Segura.

A la Comisión Permanente, se remiten los expedientes de don Francisco Ibáñez Talón, y otro relativo a la construcción de una escalera en la calle de López Moreno y Cánovas.

Varios — Causa baja en un establecimiento, Mohamed Ben Mohatar.

Al Juez de Instrucción se comunica han sido reconocidos los automóviles 337 y 976.

Del Delegado Gubernativo de esta Plaza, se interesa designe talladores para el día 18 del actual.

A los jefes del Batallón de Ingenieros de Melilla, Primer Regimiento de Infantería de Marina y Grupo de Ingenieros de Melilla, se comunica fueron entregados unos documentos a Carlos Burra Varela, Adolfo Molina Montañez y Francisco Solís Asensio.

Al jefe del Batallón de Cazadores de Africa 14, se dispone comunique al sargento don Pedro Lanero Merino, debe presentarse en el Negociado de Reclutamiento de la Junta Municipal.

A don Antonio Aguilar Pérez, se manifiesta le ha sido expedido el certificado de alistamiento que solicitó.

A don José Mingorance, se le ordena derribe una barraca que posee en el barrio del Príncipe.

A doña María González, se le manifiesta le ha sido concedido un plazo de tres meses, para desalojar una cueva.

Una gran hazaña da ingeniería

Pronto quedará terminada una de las más grandes hazañas de ingeniería del mundo, y seguramente la más aparatosa en su clase de cuantas jamás han intentado los ingenieros británicos.

Es ésta la construcción de un arco de acero de 4.000 toneladas, del cual colgará una calzada sobre el río Tyne, entre Newcostle y Gateshead.

Al principio se calculó que costaría un millón de libras esterlinas, pero ahora se sabe que el gasto total de este puente montado sobre el río, en Marzo de este año; el camino quedará terminado según se espera a fines de Otoño y el plan se habrá llevado a cabo en todos sus detalles, a la entrada de la Primavera que viene. Los trabajos de esta estructura técnica comenzaron hace más de dos años.

Los cimientos del puente comprenden cuatro inmensas masas de acero y hormigón armado, dos a cada lado del río, hundidas a sesenta pies de los dos muelles. En el contrato se estipuló que las entradas del puente principal no habían de obstruir en manera alguna, el río Tyne. Como consecuencia de esto, el arco principal ha tenido que tener una luz de puente de 541 pies y el punto más alto del arco estará a más de 200 pies sobre el agua.

Puede juzgarse de la exactitud con que los ingenieros han realizado el trabajo por el hecho de que, cuando los dos lados de este gran arco estaban todavía a 40 pies aparte, estaban en línea con una desviación de un octavo de pulgada solamente.

La construcción de este puente es parte de un proyecto general de un camino que, partiendo de Londres, llegará al norte de Inglaterra y a Escocia. Tiene la contrata una casa británica y el puente será una estructura completamente de acero única en ingeniería.

EL ESTREÑIMIENTO
SE CURA RADICALMENTE CON EL NUEVO PRODUCTO
EXONEROL
DEPÓSITO EN MELILLA: FARMACIA "LA FE"

Almacén de las Minas
PABLO MARTÍN ALONSO
Alfonso XIII, 33 Teléfono 234
Proveedor de la Cooperativa del Ministerio de la Guerra
Trajes y uniformes militares a medida, confección fina
Géneros de punto. Camisería. Mantas de lana. Colchas
Toallas. Guantes y Pañería en toda su extensión.
Trincheras, Abrigos, Gabardinas e impermeables.
El Almacén mejor surtido y más económico
Crédito 10 meses. Contado 10 por 100

CALLISTA
Duquesa de la Victoria, 9. Teléfono 461
R. TORRES.—Practicante.—De 3 a 5

Almacén de MÚSICA
O'DONNELL, 3
M. Fernández Benítez
MELILLA-CEUTA
MUSICA IMPRESA.—Ultimas novedades
PIANOS.—Pleyel, Gaveau Zeittes y Winkelmann, Zimmermann y Brostuer.—PIANOLA-PIANO.—THE AEOLIAN COMPANY.—AUTOPIANOS.—Zimmermann y Krastuer.—GRAMOFONOS Y DISCOS—La voz de su amo.—Odeón.—Regal y Pathé.
Agente exclusivo para Marruecos del
Gramófono portátil de fama mundial
DECCA
Rollos para pianolas.—Victoria, Eca y Princess
Instrumentos músicos de todas clases
UNDERWOOD La máquina de escribir mejor del mundo.
Representación y depósito exclusivo

Junta da Plaza y Guarnición de Villa Sanjurjo

ANUNCIO

Se hace saber por el presente: Que hasta el día 23 del actual, a las doce de la mañana, se admiten ofertas para vender con destino al Parque de Intendencia de esta Plaza y Almacenes dependientes del mismo en la Circunscripción del Rif, los artículos siguientes:

Ajos, un quintal métrico.

Garbanzos, ciento veintitrés quintales métricos.

Habichuelas, doce quintales métricos.

Pimentón, un quintal métrico.

Cebollas, dos quintales métricos.

De todos estos artículos se acompañarán muestras, en las cantidades siguientes, convenientemente lacradas en un paquete las que no son susceptibles de análisis y en dos las que sean susceptibles de ello, las cuales serán recibidas en las Oficinas de la Jefatura Administrativa de Intendencia de esta Villa, hasta las diez del día 15 del actual: De gárbanzos, ajos, habichuelas, y cebollas, dos kilogramos; de pimentón, medio kilo.

Estas muestras pueden ser retiradas hasta las doce del día 25 del actual.

El análisis del pimentón deberá ser hecho en el Laboratorio de Higiene y Análisis de Melilla. Se acompañarán a las muestras el importe de haber sido analizadas.

Los ofertantes habrán de depositar previamente en este Depósito de Intendencia, el importe del cinco por ciento de su oferta o acompañarán a la misma, resguardo de haber efectuado dicho depósito en el Banco de España, así como el recibo correspondiente de la contribución industrial por la clase y tarifa correspondiente o en su defecto el alta en dicha contribución.

Dentro de las cuarenta y ocho horas de hacerse la adjudicación estarán dispuestos los adjudicatarios a depositar a mi disposición el importe del diez por ciento del total de su compromiso, cuyo depósito perderán si en el plazo contratado no han entregado el artículo igual a las muestras o análisis presentados.

En las ofertas se expresarán los lugares y plazos de entrega a que se compromete y la producción del artículo especificando por capitales de provincias y a ser posible por pueblos; cuyo extremo habrán de probar en el acto de la entrega ante la Delegación de esta Junta que a la misma concurra con la documentación que ella crea conveniente.

Los envases han de ser fuertes y nuevos, rechazándose los artículos contenidos en malos envases; el cincuenta por ciento de estos envases deberá ser del contenido de 50 kilogramos, para el transporte a lomo.

Respecto a las cebollas deberá el ofertante hacer constar en su proposición que se compromete a ir haciendo las entregas a medida que sean necesarias en el Depósito de Intendencia.

Los que con carácter de colonos acudan a este concurso, lo justificarán con el oportuno certificado de las Intervenciones Militares, donde se hará constar las cantidades que procedentes de sus cosechas pueden ofrecer.

No serán admitidas las ofertas que no fijen precio del artículo por unidad.

Al presentar las mercancías serán exigidos por la Comisión Delegada los documentos siguientes: Certificado de la factura de Aduana del puerto de salida de España, conocimiento de embarque, certificado de origen y recibo acreditativo de haber satisfecho en la Aduana Marroquí, el importe de derechos de importación con certificado del puerto de entrada en la Aduana correspondiente.

No serán tomadas en consideración cuantas ofertas se presenten sin llenar estos requisitos.

La Junta se celebrará en el local que ocupa la Jefatura Administrativa de Intendencia de esta Villa.

Villa Sanjurjo, 8 de Marzo de 1928.—El Coronel Presidente, *Luis Angosto.*

CHALECOS PUNTO LANA
Todas las medidas
Gran fantasía. Estupenda colección
LA VILLA DE MADRID
La que más barato vende

CULTOS

Iglesia del Sagrado Corazón

Misas de siete y media a diez.

Por la tarde, a las cuatro, instrucción catequística de preparación para el Cumplimiento Pascual.

A las seis y media, Santo Rosario y continuación de la solemne novena en honor del Patriarca San José.

Iglesia Castrense

Misas a las nueve, nueve y media, diez y once.

Por la tarde, a las seis Santo Rosario.

Iglesia de la Concepción

Misas de siete y media a nueve.

Hoy tercer día del solemne septenario a San José, con manifiesto y sermón, a cargo del R. P. Cristóbal de Ubeda.

REGISTRO CIVIL

Nacimientos. — Juan Miguel Díaz, Joaquín García Parra, Remigio Toledano Martín, María Galiana Martínez y Josefa Epifanio Segura.

Defunciones. — Angeles Lozano Jiménez, 4 años, broncopneumonía viónica y Tomás Cerdán Fenoy, 17 meses, broncopneumonía.

Observatorio meteorológico de Melilla

Día 14 de Marzo de 1928

Presión media a nivel del mar, 765,0.

Viento: Muy flojo.

Cariz: Contraste.

Dirección del viento: NE.

Tiempo probable: Buen tiempo, con vientos flojos de los primero y segundo cuadrantes.

Cielo: Casi despejado.

Mar: Llana.

Horas de sol despejado: 9,30.

Temperaturas a la sombra: Máxima, 19º8; Mínima, 10º1; Media, 14º9; Oscilación, 9º7.

El jefe del Observatorio, Vicente Serradilla.

Gabinete Radiológico y de Electroterapia
Cuevas-Soteras
Radiólogos
de los Hospitales Pagés y de la Cruz Roja
RAYOS X
Radiografías de embarazadas.
ELECTROTERAPIA
Parálisis Neuralgias. Atrofias musculares
RAYOS ULTRAVIOLETAS
Tratamiento moderno de la calvicie prematura.—Raquitismo.
Ulceras y enfermedades de la piel
Consulta: de 12 á 1 y de 3 á 5
Teléfono 59 Alzpuru, 4

MANUEL VARELA
SASTRE
Cortador de academia y profesional
O'Donnell, 35 Melilla

NOTAS MARÍTIMAS

Buques entrados

«Vicente Puchol» de Málaga, con correspondencia, pasaje y carga.

«Villarreal» de Villa Sanjurjo.

«Le Rhin» de Marsella, con carga general.

«Hong Island» de Filadelfia y escalas, con carga.

«Tweed» de Argel, en lastre, para cargar mineral.

«Peris Valero» de Barcelona y escalas, con pasaje y carga.

«Paulina» de Gijón y escalas, con pasaje y carga.

«Manuel Espaliu» de Almería, con pasaje y correspondencia.

«Delfín» de Alicante y Orán, con pasaje y carga.

Salidos

«Vicente Puchol» para Málaga, con pasaje, correspondencia y carga.

«Villarreal» para Villa Sanjurjo.

«Hong Island» para Civitavechia, con carga.

«Peris Valero» para Bilbao y escalas,

«Paulina», para Barcelona y escalas, con pasaje y carga.

«Manuel Espaliu» para Almería, con pasaje y correspondencia.

«Delfín» para Ceuta, con pasaje y correspondencia.

Con mineral

Con rumbo a Ymuiden zarpó el vapor «Helena», llevando a bordo 4.600 toneladas de mineral de los yacimientos de la Compañía Minera Setolazar.

Destinos

Han sido destinados a continuar prestando sus servicios en la escuadra, los primeros maquinistas de la Armada don Pedro Vez Lara, don Fulgencio Rodríguez Izquierdo y don Inocencio Losada y el segundo maquinista don Alfonso Mena Deudero.

También han sido destinados a los buques de las fuerzas navales de Africa los segundos maquinistas don Mariano Perea Galiana, don Eusebio Fernández Vázquez, don Manuel Fernández Raposo y don José Muñoz Guerrero.

El tiempo

Del Observatorio Meteorológico Naval anuncian tiempo de aguaceros en Galicia y en el Golfo de Cádiz.

MANUEL MONCADA
MÉDICO
MEDICINA GENERAL
Niños y asistencia a partos
Consulta: de 3 á 5
Visita a domicilio
Salamanca, 30, principal (Barrio Real)

DODGE BROTHERS
TOURING CAR
LOS MEJORES COCHES DE TURISMO
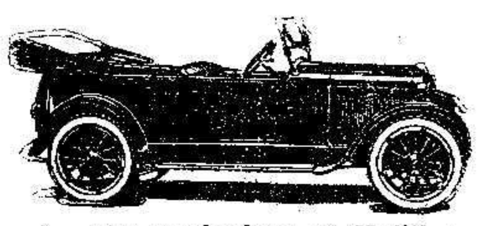
Agentes exclusivos en Melilla:
Compañía Española de Colonización
Plaza de España, 2

NIÑOS ENFERMOS
CONSULTA DE LA ESPECIALIDAD
Medicina y Cirujía General: De 2 a 4
EDUARDO GARCÍA SÁNCHEZ
MÉDICO MILITAR
Infantería 28, (frente al Cuartel de Santiago). Teléfono núm. 385

SEÑORAS
Lo barato es caro, desconfíen de los PLISADOS a cartón y plancha.
Los elegantes y duraderos los hace la máquina STEBIX única en Melilla, en
LA INNOVACIÓN
General Marina, 18

CONSULTORIO DENTAL
DE RODRIGO MORANCHEL
Odontólogo de los Hospitales Militares
Correcciones ortodoncicas. Protexis maxilofaciales. Enfermedades de boca y dientes.
CASTILLA, 11 (Barrio Real)
Horas de consulta: de 12 a 1 y de 3 a 6

Sucesos locales

Vino Bayard El más enérgico de los reconstituyentes. Devuelve fuerza y salud a todos los enfermos.

Choque de vehículos

En la calle de Polavieja, un carro perteneciente al batallón de cazadores número 15, que iba conducido por el soldado Pedro González Guijarro, chocó con el automóvil particular número 1.316, causándole algunos desperfectos en la carrocería.

Hurto de gallinas

El guardia municipal Juan Rodríguez, vió a dos moros que eran portadores de algunas gallinas, y como le infundieran sospechas, salió en su persecución. Los indígenas al verse descubiertos, emprendieron veloz carrera, abandonando las aves.

Uno de los fugitivos fué detenido poco después: Llámase Mohamed Ben Haddú, y dijo que las aves se las habían sustraído a un moro de la cabila de Beni Tuzín.

El detenido, fué conducido a la presencia del jefe de Policía, siendo trasladado después a la oficina central de Intervenciones Militares.

Una denuncia

En la Jefatura de Policía se personó un individuo llamado José Melero Martín de 42 años de edad, de oficio jornalero, el cual manifestó que hace cinco meses abandonó el domicilio conyugal su esposa Manuela Chica Díaz, en unión de una hija del matrimonio llamada Mercedes.

Agregó el denunciante que hace varios días regresó su mujer en compañía de la niña Mercedes y de otra hija llamada Angeles, las cuales hacen una vida desordenada con gran disgusto del denunciante.

La denuncia ha pasado al Juzgado de Instrucción.

Multado

Por el señor Delegado gubernativo le ha sido impuesta una multa de veinticinco pesetas a José Rodríguez Escaño, por blasfemar en la vía pública.

Curados

Los obreros jornaleros Agustín González Moreno, Juan Fernández Pérez, Mohamed Ben Mimún y Hassán Ben Aomar, fueron curados en la Casa de Socorro de heridas de escasa importancia que se infirieron en accidentes del trabajo.

Asociación General de Caridad

Número premiado ayer: 88

FOLLETÍN DE EL TELEGRAMA DEL RIF 150

EL HUÉRFANO DEL REGIMIENTO

POR

MARC MARIO

libre y tener dinero para vivir a mis anchas!...

Entonces Roselina levantó lentamente sus ojos y clavándolos en aquel miserable con resuelta expresión dijo:

Reflexiona... si antes de ocho días no estoy en libertad iré a buscar a tu marido y se lo contaré todo.

—El día en que acabe la dicha para mí, me mataré...

Y se alejó lentamente.

Silvano la siguió un momento con la mirada y después se dejó conducir por el cabo que se había aproximado y le había cogido de un brazo.

Un cuarto de hora después Silvano volvía al penal y ocupaba su puesto entre los prisioneros.

LXII

EL GOLPE DE GRACIA

Ocho días pasaron sin que el miserable recibiera la menor noticia, sin conseguir ver al comandante que seguía en el penal.

Nada nuevo se sabía de su marcha.

Silvano esperó aún dos días no pudiendo convencerse de que Roselina no hiciera nada por él.

Sabía que el miedo que la había inspirado determinaría a buscar un medio de abrirle la puerta.

Pero, a pesar de esta confianza que se debilitaba a medida que pasaban los días, el prisionero calculaba lo que podía hacer si su ilusión quedaba al fin defraudada.

Y combinaba diversos proyectos.

Pensó en escribir a la esposa de Martens una carta personal como recordatorio... pero era difícil que llegara a sus manos.

Quiso también escribir al comandante; pero la carta debía ir por la vía jerárquica y tal vez se descubriera.

Renunció, pues, a escribir.

Así pasaron muchos días y la rabia ya latente en el miserable, se iba haciendo cada vez mayor.

Se sentía fuerte y la cólera le daba audacia, por lo que, sin reflexionar, tomó una resolución.

—Procuraré encontrar al comandante y le hablaré... ¡se lo contaré todo!...

¡Ah! Estoy perdido no queriendo Roselina hacer nada por mí — pensaba. ¡Pues bien! ¡La arrastraré en mi caída y me vengaré!

Sénas reflexionó aún antes de poner por obra sus planes.

Pensó lo que había de decir al comandante, y para no revelárselo todo de una vez preparó hábilmente sus frases.

Estaba ya pronto y cínicamente resuelto.

* * *

El prisionero se dirigió a uno de los guardias, al sargento Stephani.

—Sargento, quería hablar al comandante — le dijo a la hora del paseo.

El vigilante se sorprendió.

—¿Para qué quiere usted hablarle? — le preguntó.

—No se lo diré más que a él — contestó Silvano Sénas.

—¿Es alguna reclamación personal lo que desea dirigirle?

—No.

—¿Acerca del servicio acaso?

—Tampoco.

—No puede usted hablar al comandante sin exponer el motivo.

—Lo que quiero decirle sólo a él importa.

—Bueno... le hablará usted cuando venga.

Y como el prisionero guardara silencio, añadió el sargento:

—Solamente le advierto que procure fundar bien su reclamación.

—No se trata de reclamación ninguna.

—Entonces escríbale usted y lacre la carta... el reglamento le da derecho a ello.

—No quiero escribirle; quiero hablar con él.

—Ya he dicho a usted que eso no puede ser si no dice los motivos.

—Está bien... ¡Cuando le vea hablaré con él.

—¡Como usted quiera!

Estas dificultades irritaban aún más al miserable.

No renunció a su proyecto, al contrario; pero se exasperaba ante la imposibilidad de ponerlo en ejecución.

La desgracia hizo que Pablo Martens no pareciera en muchos días por el penal, pero una mañana Silvano le vió hablando con el teniente en el momento en que él se encontraba en el patio paseando con sus camaradas.

En seguida se dirigió hacia él.

Los demás, asombrados, se preguntaban que iría a hacer y se aproximaron para oir mejor.

Cerca de la puerta abierta estaban el sargento mayor y el sargento Stephani.

Este, al ver a Silvano Sénas, comprendió sus intenciones y adelantándose a su encuentro le preguntó:

—¿Qué quiere usted?

—Deseo hablar al comandante.

—Ya le he dicho que no se le puede hablar así, de modo que retírese.

Esta dureza exasperó al desertor.

—¿Qué pretende? — preguntó a su vez el sargento mayor.

—Se empeña en hablar al comandante— contestó Stephani. — y ya le he dicho que tiene que exponer la causa de ese deseo y hacer la petición por escrito.

—¿Otro quejoso?...

Y dirigiéndose a Sénas:

—¡Vamos!... ¡Usted es el que se fugó en Dra-el-Mizán!... ¿Qué quiere pedir?

—No es para reclamar contra nada — contestó Silvano.

El capitán Martens, que no había oído nada, se alejaba con el teniente.

Silvano, que a toda costa quería aprovechar la ocasión, se dirigió hacia la puerta aún abierta diciendo:

—¡Repito que necesito hablar al comandante!

Pero Stephani había detenido su impulso deteniéndole del brazo.

—¿Qué es eso? — gritó el sargento mayor.

—¡Quiero hablar al comandante — gritaba furioso el recluso forcejeando por desasirse, — y no hay quien me lo impida!

Y cogiendo por la cintura al sargento Stephani logró desasirse, mientras que loco y ciego de cólera le descargó un puñetazo en las espaldas mientras vociferaba:

—¡No me toquéis!... ¡Dejadme!... ¡Cobardes!... ¡Canallas!... ¡Marranos!... He de hablar al comandante!...

Stephani quiso sujetarle y le dió un fuerte puntapié.

Entonces el sargento mayor ordenó:

—¡Encerrad a este hombre! y ponedlo en la barra de justicia!... ¡Estamos bien!... ¡Ahora hablarás más cómodo al comandante!...

Otros vigilantes acababan de llegar.

Silvano se volvió contra todos y a todos hizo frente, pero dominado por el número, le sujetaron y llevaron a la celda de castigo mientras él repetía, llorando de rabia, sus insultos.

Se le sujetó en el cepo de campaña.

Informado de lo ocurrido el teniente, que quedaba encargado del mando del penal, porque al fin había llegado el nombramiento de Martens, quiso ver al causante de este escándalo agravado por insultos de palabras y obra a dos su-

Número suelto: DIEZ céntimos
Suscripción para provincias: 3 ptas. trimestre
Franqueo concertado

EL TELEGRAMA DEL RIF

Redacción, Administración y Talleres:
Calle Canalejas, núm. 16.—MELILLA
Apartado de Correos, n.º 2.—Teléfono n.º 98

LA MADRILEÑA.—Camisería, Géneros de punto, Confecciones.—La más importante en su ramo.—Nerco Benito.—Alfonso XIII, 30 y López Moreno, 9

Monopolio de Tabacos del Norte de Africa

PRECIOS DE ALGUNAS LABORES

Picaduras

Gener, Competidora, Partagás,	Libra	8'00
Idem. idem, idem,	1/4	2'50
Victoria Eugenia	1/4	1'40
Idem	1/8	0'70
La Rifeña.	1/8	0'60
Colón, Bandera.	1/8	0'50

Cigarrillos

Elegantes, picado, cajetilla	20 cig.	1'00
Cubanos, idem, idem.	20 id.	0'75
Coloniales, idem, idem.	20 id.	0'50
Ovalados superiores hebra, cajetilla.		0'40
Ovalados corrientes, idem, idem.		0'35
Amarillos.		0'30

Cigarros Puros

De Canarias desde 0'05	a	1	pta.
De Filipinas, desde 0'20	a	1	pta.

Cigarros de la Habana

Aguila, Partagás	a	3	ptas.
Hoyo Monterrey nº1	a	2'60	»
Coronas,	a	2'30	»
Tacos de Cuba,	a	1'60	»
Generes de Gener	a	1'55	»
Brevas conservas	a	1'20	»
Londres	a	1'00	»
Panetelas	a	0'80	»
Carunchitos	a	0'75	»
Conchas	a	0'70	»

Tabaco y cigarrillos ingleses, egipcios y turcos

Para más detalles, ver la tarifa en los estancos

TARRAGONA — Melilla

Servicio fijo semanal — y directo sin trasbordo

por los grandes buques españoles de la COMPAÑIA IBARRA de Sevilla de 3.000 y 4.000 toneladas que salen todos los Sábados para Melilla. Fletes reducidos. Grandes facilidades en la entrega de la mercancía. Dirigid vuestras órdenes de embarque al agente de la Empresa en Tarragona. Hijo de José Vilar Tomás.

Para detalles complementarios el consignatario en Melilla D. LUIS DE YRISSARRI. — García Cabrelles, 8. — Teléfono, número 15.

LO MEJOR PARA LAS CANAS

"LA HIGIÉNICA"
Agua Vegetal de Arroyo
DEPÓSITO CENTRAL:
PRECIADOS, 56, MADRID

Premiada en varias Exposiciones científicas con Medalla de Oro y Plata. La mejor de todas las conocidas para restablecer progresivamente a los cabellos blancos su primitivo color. No mancha la piel ni la ropa. Es inofensiva, tónica y reconstituyente, puede usarse con la mano como si fuese la más recomendable loción de tocador. SE EXPENDE EN TODAS LAS PERFUMERÍAS Y PELUQUERÍAS DE ESPAÑA Y AMÉRICA

¡DESCONFIAD DE LAS IMITACIONES!

COMPAÑÍA HISPANO-MARROQUÍ DE GAS Y ELECTRICIDAD

MELILLA

"TRIANA" — BARRIO INDUSTRIAL

CENTRALES ELÉCTRICAS

"ESPAÑA" — CALLE DE CANALEJAS

VENTA DE ACEITES LUBRIFICANTES para toda clase de motores.
VENTA DE ACEITE COMBUSTIBLE GAS - OIL de la mejor calidad para motores DIESEL.—FUNDICIÓN de hierro, plomo, bronce, aluminio, etc.—PIEZAS según modelo hasta 2.500 kilogramos.

TALLERES Y ALMACENES: Alvaro de Bazán, 8
Dirección y Oficinas: SOR ALEGRÍA, 1. Teléfono núm. 133.

Compañía Española de Minas del Rif

FERROCARRIL

HORARIO de los trenes de viajeros que circularán entre Melilla Puerto y San Juan de las Minas, a partir del 15 de Mayo 1926

ASCENDENTES

Tarifa ordinaria 1.ª	Tarifa ordinaria 3.ª	Estaciones	Tren n.º 1 Llegada	Tren n.º 1 Salida	Tren n.º 5 Llegada	Tren n.º 5 Salida
		Melilla-Puerto.		7'00		18'55
0'20	1'10	Hipódromo.	7'08	7'20	14'03	18'13
0'60	0'30	Empalme.	7'27	7'27	14'19	14'19
		Atalayón.	7'38	7'38	14'29	14'29
1'50	0'75	Nador.	7'50	8'05	14'40	14'50
		Segangan.	8'19	8'20	15'04	15'04
2'40	1'20	San Juan de las Minas.	83'5		15'20	

DESCENDENTES

Tarifa ordinaria 1.ª	Tarifa ordinaria 3.ª	Estaciones	Tren n.º 1 Llegada	Tren n.º 1 Salida	Tren n.º 113 Llegada	Tren n.º 113 Salida
		San Juan de las Minas.		11'29		15'43
		Segangan.	11'29	11'29	15'52	15'58
0'90	0'45	Nador.	11'41	11'55	16'05	16'17
		Atalayón.	12'08	12'03	16'31	16'31
1'80	0'90	Empalme.	12'18	12'18	16'32	16'42
2'20	1'10	Hipódromo.	12'25	12'27	16'49	17'53
2'40	1'20	Melilla-Puerto.	12'36		17'02	

La parada en Segangan solamente la efectuarán, los lunes, los trenes 1 y 2

OBSERVACIONES

Se pone en conocimiento de los señores viajeros, que para tener derecho al billete militar con descuento del 20 por 100, es condición indispensable que vistan de uniforme.

Los billetes de 1.ª clase militar con 50 por 100 de descuento, solo se expenden mediante la presentación de pasaporte.

Las clases e individuos de tropa tienen derecho al billete con el 50 por 100 de descuento en tercera clase sin necesidad de pasaportes.

FLORES Y PLANTAS DEL JARDÍN VALENCIANO

Adornos de Mesas y confección de bouquets para bodas y bautizos.
Confección de **Canastillas** Ramos y Guirnaldas.
PRECIOS ECONÓMICOS

Coronas, Cruces, etc., etc. con mucha prontitud.
Arreglo de Jardines cuidándose de su conservación.
PRECIOS ECONÓMICOS

CALLE ALFONSO XIII, núm. 2 (Junto a la Administración de Correos)
TELÉFONOS 96 y 99

LA PILARICA
TRIANA

TRAJES DE MILITAR

Por su confección esmeradísima, todos prefieren los de LA PILARICA. Exija usted en cada prenda la etiqueta con el nombre de la casa.

Más barato que nadie

LA PILARICA

Invento maravilloso

para volver los cabellos blancos a su color primitivo a los 15 días de darse una loción diaria, con Agua de Colonia LA CARMELA; no mancha la piel ni la ropa, podiéndose emplear como perfume en los usos domésticos: Su acción es debida al oxígeno del aire, por lo que constituye una novedad; su aplicación se hace con la mano.

Venta al por mayor. Droguería y Perfumería.—Detall en todas partes.

Encuadernaciones de lujo y económicas
EN LOS TALLERES DE
"EL TELEGRAMA DEL RIF"

UN BUEN CEPILLO Y UN DENTIFRICO ADECUADO SON LAS MEJORES ARMAS PARA CONSERVAR UNA DENTADURA SANA

Producto de un estudio científico y de un perfeccionamiento consagrado por la práctica, la fórmula de

PERBOROL

hace de este dentífrico un poderoso agente de limpieza y de su empleo un medio profiláctico de indiscutible valor contra las afecciones bucales y dentarias, el cual halla su complemento en

EL CEPILLO

EVANS
ESTERILIZADO

creado según las más modernas prescripciones de la higiene bucal.

PERBOROL

EVITA LA CARIES
BLANQUEA LOS DIENTES
FORTIFICA LAS ENCIAS

TRAJE PARA MILITAR

20, 25 y 30 pesetas

todas las clases con hechura lujosa

Gorro 2'50 ptas. Bandas 3 ptas. Tarbús 2'50 ptas.

El Acueducto. Alfonso XIII, 20

Servicios de la Compañía Trasatlántica

LINEA DE BUENOS AIRES. Servicio mensual saliendo de Barcelona el 4, de Málaga el 5 y de Cádiz el 7, para Santa Cruz de Tenerife, Montevideo y Buenos Aires; emprendiendo el viaje de regreso desde Buenos Aires el día 2 y de Montevideo el 3.

LINEA DE NEW-YORK, CUBA, MÉJICO. Servicio mensual saliendo de Barcelona el 25, de Málaga el 26 y de Cádiz el 30, para New-York, Habana, Veracruz y Puerto Méjico. Regreso de Veracruz el 27 y de Habana el 30 de cada mes.

LINEA DE CUBA MÉJICO. Servicio mensual saliendo de Bilbao el 17, de Santander el 18, de Gijón el 20 y de Coruña el 21, para Habana y Veracruz. Salidas de Veracruz el 16 y de Habana el 20 de cada mes, para Coruña y Santander.

LINEA DE VENEZUELA-COLOMBIA. Servicio mensual saliendo de Barcelona el 10, el 11 de Valencia, el 13 de Málaga y de Cádiz el 15 de cada mes, para Las Palmas, Santa Cruz de Tenerife, Santa Cruz de la Palma, Puerto Rico, Habana, Puerto Limón, Colón, Sabanilla, Curaçao, Puerto Cabello y la Guaira. Se admite pasaje y carga con trasbordo para Veracruz, Tampico y puertos del Pacífico.

LINEA DE FILIPINAS. Una salida cada 44 días arrancando de Barcelona para Port Said, Suez, Colombo, Singapore y Manila.

LINEA DE FERNANDO PÓO. Servicio mensual saliendo de Barcelona el 2, de Valencia el 3, de Alicante el 4, de Cádiz el 7, para Tánger, Casablanca, Mazagán, (Escalas facultativas), Las Palmas, Santa Cruz de Tenerife, Santa Cruz de la Palma y Puertos de la costa occidental de Africa.
Regreso de Fernando Póo el 2, haciendo las escalas de Canarias y de la Península indicadas en el viaje de ida.

LINEA BRASIL-PLATA. Servicio mensual saliendo de Bilbao, Santander, Gijón, Coruña, Vigo y Lisboa (facultativa) para Río Janeiro, Santos, Montevideo y Buenos Aires; emprendiendo el viaje de regreso desde Buenos Aires para Montevideo, Santos, Río Janeiro, Canarias, Lisboa, Vigo, Coruña, Gijón, Santander y Bilbao.

Estos vapores admiten carga en las condiciones más favorables y pasajeros, a quienes la Compañía da alojamiento muy cómodo y trato esmerado, como ha acreditado en su dilatada carrera.

TODOS LOS VAPORES TIENEN TELEGRAFIA SIN HILOS

Agente en Melilla:

JACOB DE J. SALAMA, Alfonso XII, 2, (Mantelete)

LA VALENCIANA
DE J. LLODRA SALA

Automóviles de gran lujo de 22 y 30 asientos, entre Málaga, Algeciras, Sevilla y Cadiz enlazando con los vapores de Ceuta, Tánger y Gibraltar.

Horas de salida: de Málaga, a las 7, de Algeciras, a las 13,15

Despacho: Cortina del Muelle, 11

Precios: Málaga-Algeciras, 1.ª, 24 ptas.—Idem 2.ª, 18 ptas. Nota: Cada viajero tiene derecho a llevar 30 kilos de equipaje. Salen mozos de la casa a los vapores correos de Africa.

Vapores de YBARRA y Cª
DE SEVILLA

Nueva línea para Brasil, Uruguay y Argentina

Servido por los grandes trasatlánticos de 11.000 TONELADAS
"Cabo Tortosa", "Cabo Palos", "Cabo Quilates"

En el viaje de ida, salen todos los días, 25 de cada mes, de Málaga y siguen para Santos, Montevideo y Buenos Aires.

En el viaje de regreso, salen todos los días, 10 de cada mes, de Buenos Aires; el día 11 de Montevideo; el día 15 de Santos; el día 29 de Las Palmas, llegando a Melilla el DIA 3, salvo el caso de que no recogiendo carga suficiente para este puerto, la trasbordará en Barcelona a los buques semanales de la Empresa, que hacen el servicio de Melilla.

Fletes económicos.

Para detalles complementarios dirigirse a su consignatario don Luis de Yrissarri. García Cabrelles, 8. Teléfono, núm. 15. 692

REPRESENTANTE

para la venta de Cabos de algodón, bien relacionado en garages, comercio, efectos navales e industriales, se necesita. Apdo. 444 Nueva Luz Anuncios. Rbla. Canaletas, 6, Barcelona.

El Telegrama del Rif
y
Puntos de venta

Barcelona.—Kiosco de "El Sol", n.º 3, Rambla de Estudios (frente calle Canuda.)

Málaga.—Enrique Rivas y Beltrán, librería, Marqués Domos.

Madrid.—D. M. Estañó, Kiosco de las Calatravas.

Almería.—Juan Bonilla Giles. Kiosco de periódicos.

Tetuán.—Blanco Soler, centro de suscripciones.

Alcázar.—José López, centro de suscripciones.

Larache.—José Gutiérrez, centro de suscripciones.

Arcila.—Julio G. Díaz, corresponsal de periódicos.

Tánger.—A. Arevalo, Librería Española.

SECCION ESPECIAL DE ANUNCIOS BREVES

ALQUILERES

ALQUILO piso. Razón, O,Donell, 23 primero, derecha. 249

SE ALQUILAN dos almacenes. Razón, administración de Lotería, núm. 1. 96

ALQUILO piso. Santiago, 10. Informes, Alfonso XII, 7. (Mantelete). 203

SE ALQUILA piso con cuarto baño. Darán razón, «Bazar Marroquí», Alfonso XIII, 15. 261

ALQUILO almacén. Razón, O,Donell, 23, 1.º, derecha. 250

SE ALQUILA piso céntrico, comprando comedor y alcoba. Razón, General Aizpuru, 5. 314

ALMONEDAS

ALMONEDA urgente, comedor, vajilla, dormitorio. Canalejas, 12, principal, derecha. 317

ALMONEDA de varios muebles y aparato radio. Sagasta, 72. 284

ALMONEDA toda la casa, hay piano en cuatrocientas pesetas, Sancho Dávila, 4. 282

ALMONEDA de cama dorada, matrimonio, lavabo y otros muebles. Duquesa de la Victoria, 3. 304

ALMONEDA de todos los muebles. Vara de Rey, 5. (Pabellones Santiago). De 12 a 1 y de 4 a 6. 298

ACADEMIAS

R. DESCAL. Prim, 10. Teléfono, 496. Francés, inglés, comercio, carreras, taqui-mecanografía. 746

COMPRAS Y VENTAS

NOVIOS. No comprar vuestros muebles, sin visitar la Casa Flores. Especialidad en muebles de lujo y económicos. Fábrica de sommiers y camas de campaña. Arturo Reyes, 1. (Frente a Hermanas Boigues). 3

VENDESE puerta hierro ondulada, 3 a 5 tarde. Administración «El Telegrama del Rif». 704

VENDO cocina económica. Castelar, 3. (Barbería). 316

SE VENDEN puertas y ventanas usadas. Razón, Prim, 7, segundo. 988

VENDO cisterna de retrete, lavabo de baño, ladrillos de acera, patio y antepecho. Comisario Valero, 16. 155

SE VENDE con llave en mano, dos casas semi-nuevas, juntas, terreno capitalizado, tres habitaciones, cocina, agua, patio y azotea, cada una en el Barrio Obrero. Razón, «El Blanco y Negro». Chacel, 5. 303

7,50 8,50 9,50 12 y 15 pesetas, pantalones Brich para militar, bien arreglados. «El Acueducto». 33

VENDO gramófono. Marina, 21. (Imprenta). 294

VENDO todos los muebles muy baratos. Razón, Coronel García Gómez, 61. 302

VENDO casa, Calle Cáceres, 5. (Barrio Real). Razón en la misma. 307

75 céntimos estrellas bordadas, seis puntas, sobre paño grana, verde, kaki y azul. «El Acueducto». 558

AVISO: Rogamos a nuestra numerosa clientela, visiten el «Blanco y Negro», Chacel, 5, donde encontrarán una rebaja en precios de un cincuenta por ciento, en trajes de paisano, uniformes militares, tejidos de todas clases, sombreros y gorras militares. Ultimos modelos. 86

PIANO. Alquiler, plazos y contado. Afinaciones, reparaciones. «Las Novedades». 681

MEDIAS esport para niños con el puño a cuadros escoceses de sedalina.
Talla segunda, 1,25 pesetas.
Tercera, 1,50.
Cuarta, 1,75.
Quinta, 2,00.
Sexta, 2,25.
Séptima, 2,50.
Octava, 2,75.
«El Acueducto». 237

SE VENDEN dos toldos usados. Imprenta «El Cisne». 319

GRAMOFONOS Contado, plazos. Discos La Voz su Amo. Regal. Odeón. Pathé. Diafragmas. Maquinarias. Cuerdas. Reparaciones. Polavieja, 33. (Casa Música). 318

COLOCACIONES

SE NECESITA criada. Razón, Canalejas, 16, 1.º. 313

SE NECESITA criada. Polavieja, 21, bajo, derecha. 312

BORDADORA ofrécese a domicilio, confección esmerada, últimos modelos, se dan lecciones. Avisos, Alvaro de Bazán, 21. 168

SE NECESITA niñera. Polavieja, 62, principal, derecha. 293

CONSULTAS

VIUDA del doctor Ortega, profesora en partos, ex alumna del doctor Galvez. Sor Alegría, 8. 141

PARTOS. Doña Encarnación Navarrete de González, profesora en partos. General Margallo, núm. 8. 1

ALFREDO SOTO. Practicante Cura de cirugía y venéreo. De 2 a 4 y de 7 a 9. Miguel Zazo, 15. Teléfono, 540. 2

MARIA CANILLAS. Profesora en partos y cirugía, interna de la Maternidad de Barcelona. Santiago, 8. (Mantelete). 1,228

LA ACREDITADA profesora en partos, municipal Cristina Martín, ofrece sus servicios. Arturo Reyes, núm. 9. 301

HUÉSPEDES

SE ALQUILA habitación amueblada, para caballero solo. Aizpuru, 13, bajo. 315

HUESPEDES en familia. Arellano, 15. 309

HABITACIONES amuebladas. Pradilla, 16. 285

GRAN HOTEL REINA VICTORIA. Habitaciones con o sin pensión. 8

HUESPEDES en familia, pensión completa. Pradilla, 21. 310

VARIOS

COLCHONERO. Lerchundi, 4. 287

TALLER de niquelados, dorados y plateados. Alvaro de Bazán, 23. Teléfono, 314. 841

VAINICAS las más perfeccionadas, en todas telas, incluso lana. Gran Capitán, 3. 530