EL TELEGRAMA DEL RIF

DIARIO APOLÍTICO, DEFENSOR DE LOS INTERESES DE ESPAÑA EN MARRUECOS

MELILLA.—MIERCOLES 17 de NOVIEMBRE de 1926.-Año XXV.-Núm. 9.621.
Número suelto, DIEZ céntimos. Suscripción para Provincias, 9 pesetas trimestre

FUNDADO EN EL AÑO 1902 POR SU PROPIETARIO Y DIRECTOR
CÁNDIDO LOBERA GIRELA

Dirección, Redacción, Administración y Talleres: Calle Canalejas, núm. 16
Apartado de Correos núm. 8.—Franqueo concertado.—Teléfono número 24

Los derechos de los moros tangerinos

ESPAÑA VELA POR ELLOS. CIFRAS CANTAN

Acabo de leer en el «Times» una carta mandada por el señor Harris desde Tánger.

Lleva la carta el título de «Los moros de Tánger». En ella, el autor hace una descripción sobría y exacta de la situación de los naturales de esta ciudad y su zona, de todo en todo conforme con lo que repetidas veces hemos escrito nosotros en **EL TELEGRAMA DEL RIF.**

Dice Harris, que el régimen actual deja a un lado a los moros. Se legisla para las colonias europeas. Las naciones ambiciosas y recelando que Tánger pueda ser causa de cualquier incidente desagradable que pudiera traer consecuencias graves, han intentado por todos los medios armonizar sus intereses en Tánger. Ninguna quiere irse. Ninguna quiere ceder un palmo del terreno conquistado, ya en el orden espiritual ya en el económico. Todas quieren seguir conservando en esta villa su presencia, como pretexto. Y así la Administración internacional que el Estatuto ha creado solo alcanza a los súbditos de las naciones que han firmado o se han adherido al convenio de París. Los moros en cambio, según la expresión literal de Harris, son **ignorados** por la autoridad internacional.

Y como ésta autoridad internacional no ha podido crear todavía organismos internacionales de beneficencia, de enseñanza, etc., para atender a las necesidades urgentes que en toda sociedad de hombres surgen, porque el mezquino presupuesto no ha dado ni dará jamás para tanto, los moros siguen en el mismo abandono de antes.

Los moros de Tánger son los más desventurados del Imperio y en fin de cuentas, los que mas de cerca y mas íntimamente padecen las consecuencias de estos regímenes excepcionales—capitulaciones e internacionalidad—. ¿Por qué los de otras zonas tienen protección de una de las dos naciones que intervienen en Marruecos? Los moros de Tánger en cambio, ni se bastan a sí mismo, ni tienen protección de ninguna potencia. Se encuentran—dice Harris—como entre dos espadas. La del Protectorado francés, que está encargado de su jurisdicción y de su protección, y la de la Administración, que ignora totalmente su existencia.»

Las demás colonias tienen sus hospitales, tienen sus escuelas, poseen cuanto han menester para desenvolverse, porque sus Gobiernos han tenido larga la mano y las han mimado, por aquello de conservar y acrecentar en Tánger los intereses nacionales. Para los moros, viene a decir Harris, no hay ni hospital ni una escuela.

Y así de lo demás. El comercio se desenvuelve entre europeos. La riqueza se halla en poder de europeos e israelitas. En la población mora reina, en cambio, una miseria espantosa. La vida ha encarecido. El moro, no halla ya medio de satisfacer las primeras necesidades con las míseras monedas con que antes atendia sobradamente. El europeo tiene, además, a hacer al moro una competencia mortal en el trabajo, porque el europeo se halla siempre con mejor preparación y con más influencia. Y hay el Tánger extranjero que es el único que preocupa en las esferas diplomáticas, mientras que el Tánger verdadero, el Tánger de los tangerinos sigue injustísimamente olvidado.

Harris se lamenta de que no haya para los moros ni un hospital ni una escuela; se lamenta de que únicamente se alimenten los indígenas de las migajas que caen de las mesas de los extranjeros, y pide que ahora que va a revisarse el Estatuto, se tengan en consideración los derechos indiscutibles de los moros de Tánger.

Tiene importancia la carta de Harris, porque viene precisamente en esta ocasión. «En el momento en que es posible haya de revisarse el Estatuto de Tánger con la introducción de modificaciones en el convenio, yo deseo llamar la atención sobre la verdadera condición de los naturales de esta ciudad»—empieza el periodista inglés.

* * *

Harris ha establecido los hechos y ha sentado las premisas. Lo que nosotros habíamos denunciado en **EL TELEGRAMA DEL RIF,** antes, viene a ser confirmado por testigos de excepción. Ahora nos corresponde deducir las consecuencias.

Pero antes, bueno es que advirtamos qué nación se ha interesado y se interesa **desinteresadamente** por los moros de Tánger en esos dos puntos sobre los que el corresponsal del «Times» llama preferentemente la atención, en la enseñanza y la beneficencia.

España—contra todo derecho—no ha tenido ni tiene todavía la protección sobre Tánger. Y sin embargo, España ha sido y es todavía la única nación que ha establecido en esta ciudad para los **tangerinos**—no precisamente para los españoles solamente—una Casa de Socorro, una Cocina económica, una escuela árabe

De la Casa de Socorro española de Tánger, hemos hablado repetidas veces No tornaremos a encarecer lo que por sí mismo se alaba. Solo recordaremos que aquí no hay ninguna institución parecida ni entre las colonias europeas ni internacional. Y para que el lector juzgue por sí propio del carácter altruista de esta entidad, ahí va la última estadística de los servicios prestados por la Casa de Socorro española de Tánger.

Se han efectuado durante el último año, 1.803 curaciones. De ellas, 713 a musulmanes marroquíes, 548 a judíos marroquíes. Es decir, la casi totalidad de los servicios prestados por esta entidad española y sostenida únicamente por la colonia española, sin apoyo apenas del Estado español, han sido a favor de los netamente tangerinos, de esos que se encuentran, según dice Harris, entre dos espadas y ni son alcanzados por la influencia del Protectorado francés y son olvidados por la Administración internacional. Siguen después 28 franceses, 30 portugueses, 27 itálianos etc., y solamente 398 españoles. Las cifras están en relación directa con el número de los que integran las distintas colonias.

La Cocina económica sostenida caritativamente por los Padres Franciscanos españoles, dan diariamente alimento a varios cientos de indígenas, de los que tampoco se acuerdan ni el Protectorado francés ni la Administración internacional.

Y en cuanto a la escuela... Habrá quien se haya horrorizado cuando he dicho que la escuela árabe que existe es española. ¿Y los franceses?

Hay mucha ignorancia en lo relativo a la colonización francesa y generalmente en España hemos tomado por verdades incontrovertibles y por noticias indiscutidas, lo que no ha sido sino propaganda de ese absorvente partido colonista francés. Hay mucho que hablar—y habremos de aplazar el asunto para otra ocasión—sobre aquello en que consiste la enseñanza árabe que dan a los musulmanes. Hoy solo nos toca establecer que en Tánger hay un colegio llamado franco-árabe, pero en el que no se da más que la enseñanza coránica, monótona y tal vez un poco adormiladora y a veces el árabe hablado. En el colegio hispano-árabe de Tánger, en cambio, hay orden terminante de dar preferencia e intensificar la enseñanza del árabe literal, de la historia, de la cultura árabe, y así se está haciendo con actividad laudabilísima por los profesores de dicho centro de estudios.

Aquí, como en lo demás, nosotros arabizamos lo árabe y berberizamos lo bereber. O sea, establecemos una organización majzeniana y perfeccionamos **en su línea y características culturales** a aquellos a quienes no hemos venido a **descastar,** sino a perfeccionar. Otras naciones en cambio, llevan en todo la idea de nacionalizar, de asimilar, de descastar. Por ello, no puede considerarse como verdadera escuela árabe aquella en la que la actividad se limita a la enseñanza un poco rutinaria del Corán. Eso es una **zauía** más.

Y ahora restan las conclusiones. Sin tener en cuenta estos servicios de España, se impone, como Harris proclama, que estos moros de Tánger, estos 60.000 u 80.000 moros de Tánger y su zona gocen de las mismas prerrogativas que los de las zonas vecinas y reciban la protección de alguien. De alguien que caiga cerca y a quien por derecho corresponda esta protección. Harris nos da madura ya en las premisas nuestra conclusión.

Santos FERNANDEZ

Tánger 9.

D. O. M.

OCTAVO ANIVERSARIO
del Excmo. Señor

D. Francisco Gómez Jordana

Teniente general, Alto Comisario y General en Jefe del Ejército de España en Africa (que fué).
Ayudante honorario y Gentil-hombre de Cámara de S. M. el Rey, Caballero grandes cruces de Carlos III y de San Hermenegildo, María Cristina, Mérito Militar, roja y blanca, Mérito Naval, Gran Cordón de la Legión de Honor de la Corona de Italia y de la Orden Cherifiana Alauita, y otras condecoraciones nacionales y extranjeras; Miembro de varias Sociedades científicas, Hijo adoptivo de Melilla, etc. etc., etc.

Falleció en Tetuán el día 18 de Noviembre de 1918

R. I. P.

Sus desconsolados: Viuda. Excma. Sra. D.ª Malvina Sousa Regoyos; hijos, D. Francisco, doña Malvina, doña María, D. Alfonso, doña Isabel, doña Matilde y D. Rafael; hijos políticos, D. Francisco Gómez Gorordo, doña María Prast, D. Antonio Cifuentes. D. Juan Francés, D. Miguel Gambra y D. José Eduardo Villalba; nietos, hermanos políticos, sobrinos y demás parientes,

RUEGAN a sus amigos encomienden a Dios el alma del finado.

Las misas que se celebrarán el jueves 18 a las ocho y media en el Altar del Santísimo Cristo de la Paz de la Iglesia del Sagrado Corazón; a las diez y media en el altar mayor de la Capilla Castrense. El funeral en la Iglesia de Tetuan y en Madrid en el Santísimo Cristo de la Salud; y el domingo 21 la misa de diez y media en la Capilla de las Escuelas del Ave María (Melilla), serán aplicadas en sufragio por el alma del finado.

LOS TEMPORALES EN EL TERRITORIO DE ALHUCEMAS

El frío en Yebel Aman y en Ketama. La resistencia y entusiasmo del Ejército de Africa. Los ketamis llevan la vida del esquimal. Solicitudes del Alto Mando.

DE NUESTRO CORRESPONSAL

Ha llovido torrencialmente, inundando los valles y transformando en ríos caudalosos el sinnúmero de barrancos y torrentes que cortan las abruptas sierras que se extienden desde Beni Tuzin hasta los confines de Yebala. La temperatura ha descendido notablemente, como si estuviésemos en pleno invierno. El vendaval que azota el territorio de Melilla, es en estas latitudes, más intenso, más abrumador.

La nieve cubre los picachos del Yebel Haman, y cada día que transcurra se extenderá el blanco manto, hasta que el sol, transcurrido unos meses, lo liquide. Ya conocerán los lectores de **EL TELEGRAMA DEL RIF,** la acertada disposición del Comandante General, para el repliegue de los puestos de esas alturas, donde la vida del soldado, lo mismo peninsular que el indígena, es insoportable. Nada de extraño tiene que aumente la enfermería, aunque por fortuna, las dolencias se reducen a enfriamientos.

Las pistas en construcción y las carreteras, han sufrido no poco, y tan pronto luzca de nuevo el sol, se intensificará el trabajo, porque todos tienen el anhelo de terminarlas en el más breve plazo.

Los convoyes imponen a las tropas de Intendencia y a las pequeñas escoltas, fatigas sin cuento, siendo admirable la resistencia de este brillante ejército de Africa. Lo más notable es que sus entusiasmos nno desmerecen y hacen honor al adagio de «a mal tiempo, buena cara».

Podemos consolarnos los que vivimos en el territorio alhucemeño, con lo que ocurre en Ketama y cabilas vecinas. Si Yebel Haman es baja la temperatura, en Ketama ha descendido a ocho grados bajo cero, en Siberia pura.

Imasinen, es el puesto más castigado, donde día y noche sopla el aire con inusitada violencia. Es un verdadero ventisquero. Se construía una casa para albergue de las fuerzas de la harca de Melilla, allí destacada, y el viento destrozó los muros y no hay forma de reanudar los trabajos. La meseta de Imasinen se halla a 35 kilómetros de Targuist y a 1.400 metros sobre el nivel del mar.

Y aquí entra lo curioso del caso. Como no hay posibilidad de levantar tiendas, porque pronto quedan destrozadas y constantemente son abatidas, ha sido preciso renovar el trogloditismo. La cueva, la caverna, es excelente abrigo, y ya se han oradado los montículos para albergues subterráneos.

Un notable de Ketama, cabila pobre de la confederación de Senhaya de Sarair, me dice, que los naturales han comenzado ya los preparativos de la invernada. Durante esta época, se encierran en sus casas, muchas de ellas jaimas especiales, con el ganado y provisiones para varios meses. El país queda cubierto de nieve y ya no saldrán de sus albergues hasta la segunda quincena de Abril y a veces en Mayo. Cuantos indígenas intentan cruzar el denominado Llano Amarillo de Imasinen, en la época de las nieves, perecen.

El país es pobre, y la raza degenerada.—¡Buena diferencia entre el rifeño del litoral, vigoroso y corpulento, y aquélllos pequeños, cabileños faltos de energía y depauperados!

El general Castro Girona, ha dado órdenes para que se suministren tres mantas al soldado, una más de las reglamentarias.

Oyendo estas narraciones, nos parece un paraíso el territorio de Alhucemas. En el del Peñón, las penalidades se acrecientan por su altura sobre el nivel del mar.

Y terminaré esta crónica, dedicada al mal tiempo, con la afirmación rotunda de que cada día se acentúan los efectos de la pacificación y de la excelente política que aquí se sigue.

CORRESPONSAL.

Alhucemas, Noviembre 1926

El Teniente General Gómez Jordana

Un año más ha transcurrido desde el fallecimiento del que fué Alto Comisario y General en Jefe del Ejército de Africa, teniente general Excmo. Sr. D. Francisco Gómez Jordana, y su memoria sigue viva y su recuerdo perdura en cuantos conocieron y admiraron las elevadas dotes que le adornaban.

No puede evocarse la acción de España en Africa, sin mencionar la obra admirable del ilustre caudillo y benemérito ciudadano, que construyó los cimientos sustentadores del Protectorado y arrojó una semilla que necesariamente había de fructificar, mediante labores, en las que toma brillante parte su ilustre hijo el conde de Casa Jordana.

Mañana jueves, octavo aniversario de la triste fecha, se dirán dos misas en nuestra ciudad, a las ocho y media en la iglesia del Sagrado Corazón, y a las diez y media en la capilla Castrense, por el alma del finado.

A la respetable familia doliente, reitera **EL TELEGRAMA DEL RIF,** expresivo pésame.

DE AVIACIÓN

Próximamente será relevada por la escuadrillla Pótez, que manda el capitán don Juan Aboal, la escuadrilla Rolf, que desde hace algún tiempo presta sus servicios en el territorio de Larache. Esta escuadrilla, que la manda el capitán Fernández y González, regresará al aerodromo de Tauima.

—En el vapor correo de ayer, marchó a Málaga y Madrid, el comandante de Aviación, jefe de grupo, don Joaquín González Gallarza, destinado recientemente al aerodromo de Cuatro Vientos.

—Las escuadrillas de servicio de los aerodromos de Herráiz y Tauima, no efectuaron ayer los acostumbrados vuelos.

CRÓNICA DE LA ZONA OCCIDENTAL

El célebre bandido el "Cortito" lugarteniente del Jeriro, ha sido asesinado por cabileños de Beni-Arós

Se hacen preparativos para recibir a Mr. Steeg. Aviadores argentinos a Tetuán. El nuevo presupuesto de la zona

(POR EL CABLE)

TERRITORIO DE TETUAN

La próxima visita del Residente francés. Una conferencia

Tetuán 16

De modo oficial, se sabe que el Residente General francés llegará por tierra a Tetuán, desde Rabat, el próximo día 28.

Le acompañarán el general Mougín, jefe de su Gabinete militar; el señor Duclot, director general del Negociado Indígena; el señor Lawandes jefe del Gabinete Diplomático; el señor Durroca, secretario particular y un suboficial.

Las tropas cubrirán la carrera y desfilarán por la plaza de España.

Habrá banquete de gala, una fiesta en la Residencia, y un té, que le ofrecerá el Municipio tetuaní.

Ha llegado a Tetuán el general Sousa, acompañado del teniente coronel Asensio, jefe de las Intervenciones Militares de Larache.

El objeto de su viaje es conferenciar con el general Sanjurjo.

Citaciones en la Orden General

Tetuán 16

La Orden General del Ejército, publica la citación como distinguido del sargento don Eduardo Fernández Rubio, perteneciente a la unidad de Carros de Asalto de Infantería, por su comportamiento en la operación de auxilio de Tizi Assa el 7 de Marzo del 24.

Cuando era mayor la violencia del combate y grande el peligro, avanzó con su carro y no se retiró apesar de hallarse herido.

Dispone la Orden General la apertura de juicio contradictorio para la concesión de la laureada al teniente de Infantería, don Pedro Campos Vals, por las operaciones de Alhucemas el pasado año.

Fué el primero en asaltar heroicamente unas tapias tras las cuales se parapetaba el enemigo, favoreciendo con ello el avance y muriendo gloriosamente.

Aviadores argentinos a Tetuán

Tetuán 16

Tan pronto abonance el tiempo que, como antes digo, es malísimo, llegarán en vuelo desde Sevilla tres aviadores argentinos.

Se trata de los oficiales de dicha nación que tomaron parte en el último congreso de Aeronáutica, y que ahora visitan nuestros campos de aterrizaje.

Los cabileños de Beni Arós, han matado al «Cortito»

Tetuán 16

Hace varios días que desapareció el célebre bandido «Cortito», lugarteniente del Jeriro, y comenzó a decirse que había muerto.

Noticias dignas de crédito, afirman, que el «Cortito» y su hermano han sido asesinados por indígenas de Beni Arós, sobre los que ejercía presión para que no se sometieran.

Es un nuevo síntoma de la corriente favorable al Majzen en el antiguo feudo raisuniano.

El «Cortito» se sublevó hace cuatro años, en Malalien, y desde aquella fecha ha cometido muchos desmanes. Con su muerte, sufren otro golpe la gente levantisca y los malhechores.

Han vuelto las lluvias. El presupuesto de la Zona. Licenciamiento de idalas

Tetuán 16

Después de un par de días de tiempo bonancible, llueve copiosamente; y según noticias de la Alta Comisaría, lo propio ocurre en toda la zona ocupada.

Inútil es consignar que los caminos se hallan intransitables, haciéndose difíciles las comunicaciones. La Dirección de Fomento moviliza obreros para el arreglo de aquellos pasos que ofrecen mayores dificultades.

Después de amplia labor terminó la Delegación de asuntos financieros el presupuesto de la zona para el próximo ejercicio económico y con el fin de que lo conozca el general Jordana y de ultimar aquellos extremos necesitados de consulta, han marchado a la península el delegado general, señor Saavedra y el señor Valverde.

Aunque se guarda reserva acerca de las reformas en él introducidas, se sabe, sin embargo, que contiene grandes novedades.

La situación en estos territorios sigue siendo por demás satisfactoria. Cada día se acentúa más la aproximación al Majzen de las fracciones rebeldes.

Todas las noticias convienen en la beneficiosa repercusión que ha tenido el castigo de Beni Ider y la muerte del Jeriro. Alcanza a las tribus más lejanas, donde hasta ahora no había sido posible organizar un partido español.

El Alto Mando, como no necesita de ciertas idalas organizadas hace unos meses, se propone licenciarlas. Es la mejor prueba de la tranquilidad reinante.

El comandante Pareja, al frente de su harca, ha marchado a Buharrax donde permanecerá hasta que el tiempo permita la continuación de las operaciones.

En honor del general Sanjurjo ha dado una fiesta el Casino Español, que se vió muy concurrido. Terminó en las últimas horas de la madrugada.

CORRESPONSAL.

TERRITORIO DE CEUTA

Entierro de un periodista. Consejo de guerra. Repatriación

Ceuta 16

Hoy ha tenido lugar el entierro de don Eduardo Artiel Castillo, director del «Diario de Ceuta». Al fúnebre acto concurrieron numerosas personas.

Ha marchado a Tetuán la banda de la Legión, para asistir a la fiesta que esta noche se celebra en el teatro «Rina Victoria», a beneficio de los damnificados de Cuba.

Mañana habrá un consejo de guerra, presidido por el teniente coronel don Julián Moreno, para ver y fallar la causa instruida contra el sargento José Ramos López, por el delito de estafa.

Ha zarpado para Cádiz, el «Tintoré», con la Compañía Expedicionaria del regimiento de Mallorca.

Las obras del puerto

Ceuta 16

Han circulado rumores con mucha insistencia, de que iban a suspenderse por falta de créditos las obras del puerto.

Podemos afirmar que carece de fundamento esa noticia. Por el contrario, el Gobierno Primo de Rivera tiene marcado interés en activarlas y facilitar las comunicaciones con el interior a fin de que sea Ceuta el verdadero puerto del Estrecho.

La nueva Junta Municipal trabaja con verdadero entusiasmo para transformar la ciudad y de modo especial acometer las obras del ensanche.

TERRITORIO DE LARACHE

Furioso temporal. El viaje del Jalifa. Siguen las presentaciones

Larache 16

Reina formidable temporal en el mar y en tierra. Las olas adquieren gran altura, ofreciéndose la barra imponente. No es posible hacer operaciones; los barcos que esperaban desembarcar mercancías han tenido que alejarse.

El Jalifa, acompañado de su ayudante, comandante Cogolludo ha llegado a su palacio de Arcila, donde pasará unos días.

La situación política es inmejorable. Los indígenas se hallan entregados a las faenas de la siembra.

No pasa día sin que en las oficinas de Intervención se presenten rebeldes para solicitar el perdón que les es concedido mediante la entrega de armamento.

El general Sousa ha inspeccionado las posiciones del sector de Alcázar.

CORRESPONSAL.

Solera Domecq del 40

Marcha del general Dolla

Después de breve permanencia en la plaza, ha regresado a Cala del Quemado, el jefe de la zona de vanguardia, general Dolla.

A poco de desembarcar en el citado campamento, se trasladó a Targuist, donde habrá pernoctado.

El general Dolla se propone dar gran impulso a los trabajos que en aquella zona se realizan, a fin de que las tropas puedan efectuar los servicios con las menores molestias y fatigas posibles.

Desde Targuist se trasladará a Torres de Alcalá, para informarse de los daños causados por los últimos temporales en algunas de aquellas posiciones, y ordenar su inmediata reparación.

Alhajas del mejor gusto en todos los modelos de todos los precios. No efectuar vuestras compras sin antes visitar la Joyería Madrid, la casa más antigua de Melilla, y la única que garantiza el valor de sus artículos. Especialidad en pulseras de pedida. Alfonso XIII 4 y 13.

NOTAS ECONÓMICAS

Los carbones

Han subido bastante los precios del carbón en Asturias, debido a la exportación que se hace. Solo existen los menudos a precios altos, haciendo imposible su consumo. Espérase gran escasez de carbón muy en breve que pudiera ocasionar la paralización de algunas fábricas de Cataluña.

Por toneladas, se cotiza el carbón franco bordo; Cribado a 80 y 85 pesetas; galleta a 80 y 85; granza a 60 y 65; menudo de gas a 50 y 55 y la misma para el de vapor.

Se detiene el alza del aceite

El presentarse en el mercado aceites nuevos ha hecho que se detenga el alza del aceite. En las grandes poblaciones se ha notado grandemente las exportaciones pasadas que ya citábamos en informaciones anteriores. Esos millones de kilos exportados a Italia, Norteamérica, Argentina, Suecia y Noruega, entre otros países, ha sido la causa principal de la subida de precios. A ello ha contribuido también el pesimismo de algunos de que la cosecha de aceites eran francamente mala cuando no es así como hemos podido comprobar visitando las comarcas productoras del aceite. No hay razón esencial que justifique el enorme precio que en el comercio al detall tiene actualmente el aceite. Los comerciantes se suelen aprovechar de noticias tendenciosas para explotar al pequeño comprador.

La última exportación que se ha hecho a Italia ha sido de más de 300.000 kilos de aceites viejos de Aragón. No obstante continuar estas exportaciones de las pocas existencias que quedan como decimos el alza se ha detenido y el mercado catalán principalmente comienza a dudar mostrándose a la expectativa, esperando aceites nuevos para fijar precios. La oferta aumenta en el mercado catalán y disminuye la demanda. Esto viene a confirmar nuestro criterio de que el alza está contenida. Con el régimen de lluvias se mejora grandemente la cosecha y ello pudiera traer algunas sorpresas, no solo conteniendo el alza como ya está sino iniciándose una baja en el mismo.

D. O. M.

EL SEÑOR

D. Alejandro Diez de la Cortina y Arias de Saavedra

Que falleció en Huelva el día 11 del actual
después de recibir los Santos Sacramentos

R. I. P.

Sus desconsolados: esposa, doña Josefa Hernández, hijos, doña Isabel, Margarita, Concha, Juan, Alejandro, José, Antonio, Angel, Pepita; hijos políticos, doña María Schuz, don Eusebio Rojas Marcos y don Manuel Bateriola Soler, y demás familia,

Ruegan a sus amistades se sirvan encomendar su alma a Dios y asistan a las misas que en sufragio de su alma se celebrarán en la iglesia del Sagrado Corazón, mañana jueves 18 del actual, a las nueve y nueve y media, por cuyo favor les quedarán muy reconocidos.

AUTORIZADA LA REPRODUCCION DE ARTICULOS E INFORMACIONES DE ESTE NUMERO, DICIENDO DE «EL TELEGRAMA DEL RIF»

INFORMACIÓN TELEGRÁFICA

DE NUESTROS CORRESPONSALES EN MADRID, PROVINCIAS Y EXTRANJERO

NOTICIAS MILITARES

Supernumerario

Madrid 16

Pasa a situación de supernumerario sin sueldo, quedando en situación B, en el servicio de Aeronáutica, el jefe de escuadrilla, capitán de Ingenieros don Luis Sousa Peco.

Cuentas aprobadas

Han sido aprobadas las cuentas de material, correspondientes al tercer cuatrimestre presentadas por el batallón de Cazadores de Africa número 12.

Destinos de herradores

Pasan destinados con la categoría de herrador, al regimiento de Caballería de Lanceros del Rey, los soldados Manuel San Juan Barranco, del Mixto de Artillería de Melilla y Feliciano Crespo Vázquez, del Depósito de Ganado.

Condecoraciones

Se conceden las condecoraciones de la orden de San Hermenegildo que se expresan, a los siguientes jefes y oficiales de Ingenieros.

Placa comandante don Ramón Abenia González.

Cruz, capitán don León Urzaiz Guzmán; y tenientes don Julián Aguirre Eizaguirre, don Manuel Ruiz Vergel, D. Francisco Ramiro Sánchez, don Benito Fernández Borrero y don Manuel Segura Rovira.

También se concede la placa de San Hermenegildo al coronel de Intendencia don Francisco Fernández Izquierdo, y la cruz de la misma orden a los tenientes coroneles de igual cuerpo don Salvador García Dacarrete y don Angel Ayala Ortega.

Proyecto aprobado

Ha sido aprobado el proyecto de reconstrucción y reforma de la Plaza de Armas, en la parte antigua de Melilla.

Dichas obras, cuyo presupuesto asciende a 12.500 pesetas, se dispone sean con cargo a los servicios de Ingenieros.

Adquisición de material

Se aprueba la adquisición de máquinas y herramientas para la conservación y entretenimiento de las vías de comunicación dependientes de la Comandancia de Ingenieros de Melilla, siendo a cargo de la misma el importe de dicho material.

Separación

Se concede la separación del servicio, solicitada por motivos de salud, al capitán de Intendencia don José Arrieta Vallés.

Pasadores

Se concede el pasador Melilla, sobre la Medalla de Marruecos que posee, al teniente de Intendencia, don José Bosmediano Toril.

Juicio contradictorio

Se dispone la apertura de juicio contradictorio para conceder la cruz de San Fernando, al teniente de Ingenieros don Angel Sevillanos Cosillas y alferez de Infantería don Arturo Ceballos Albiach.

Medalla de Africa

Se concede la medalla de Africa, al escribiente segundo de Oficinas Militares, don Francisco Blanco Rurralbo.

Ingreso en Inválidos

Ingresa en el cuerpo de Inválidos, el legionario Luis Olivares.

Pensión de San Hermenegildo

Se concede la pensión de San Hermenegildo, al archivero segundo don Carmelo Sánchez.

Gratificación

Se concede la gratificación de Instrucción, al capellán primero don José Montañés.

Permuta de cruces

Se concede la permuta de cruces solicitada por los tenientes de Artillería don Francisco Sanabuza y don Pedro Pérez Fernández y alféreces de la escala de reserva don Francisco Pérez Requena y don Andrés Pi Villanueva.

Devolución de cuotas

Se concede la devolución de cuotas a los individuos de la relación que se publica.

Reenganche

Mañana publicará el «Diario Oficial» propuesta de reenganches, concedidos a las clases de tropa de distintas armas y cuerpos.

Disposición

La «Gaceta» publica una disposición del Ministerio de la Guerra, ordenando que a los efectos del artículo 403 del reglamento de la ley de Reclutamiento, no se considere como retribución la cantidad que las Diputaciones satisfacen a las personas que se encargan de educar y criar a los expósitos.

Las dietas a los aviadores

El «Diario Oficial» publica una Real orden concediendo las dietas correspondientes a los aviadores que realizaron los vuelos a América y Filipinas.

La cantidad que por tal concepto recibirán, no será superior a la asignación que por representación disfrutan los agregados militares en Buenos Aires y Tokío, importantes 29 mil y 23 mil pesetas, respectivamente.

CHEVROLET

Venda Vd. su automóvil, y compre un CHEVROLET

GANARÁ TIEMPO Y DINERO

D. O. M.

EL SEÑOR

D. Fernando Ibancos Lorenzo

Falleció en el día de ayer a los 75 años de edad

R. I. P.

Ses desconsolados: hijos, doña Antonia, doña Dolores y don Asencio, hijos políticos, don Emilio Soto y don Luis Litrán, hermanos don Felipe, (ausente), nietos y demás familia,

Participan a sus amistades tan irreparable pérdida, y les suplican se sirvan asistir a la conducción de su cadáver, que tendrá lugar hoy [illegible], a las diez y seis, desde la casa mortuoria, calle Carlos de Arellano, núm. 9, al cementerio de la Purísima Concepción, por cuyo favor les vivirán siempre reconocidos.

No se reparten esquelas

Empresa de pompas fúnebres "La Victoria"

NOTICIAS DIVERSAS

Los Institutos del Ferrol y Manresa

Madrid 16

La comisión del Ferrol, que se encuentra en esta corte, realizando diversas gestiones, ha visitado hoy al ministro de Instrucción pública.

El señor Callejo le ha ofrecido llevar al Consejo de ministros de la semana próxima, un proyecto creando el Instituto de segunda enseñanza en el Ferrol.

Al mismo tiempo se creará el Instituto que anhela la ciudad de Manresa.

El estado del señor Tormo, inspira serios cuidados

Madrid 16

Ha sufrido una importante recaída en la grave enfermedad que padece, el Presidente del Tribunal Supremo Sr. Tormo.

Los médicos que le asisten se muestran muy pesimistas.

Se teme de un momento a otro un funesto desenlace.

Dada la avanzada edad del paciente, creen los médicos que no resistirá esta nueva recaída.

Sucesos desgraciados

Explosión de una granada

Madrid 16

En el campo de tiro de Carabanchel, se hallaban jugando esta mañana con una granada de mano, que habían encontrado, los jóvenes Saturnino Fololeón y Bienvenido Fuentes. La granada hizo explosión, hiriendo al segundo de los indicados jóvenes.

Inmediatamente fué trasladado al hospital militar, donde se le apreciaron heridas de mucha consideración.

Anciano electrocutado

Madrid 16

En la vaquería de la calle de Requena (Puente de Vallecas), se hallaba ocupado en el arreglo de una luz, el anciano José María Delgado.

El infeliz José se cogió a un cable de alta tensión, y murió a consecuencia de la descarga eléctrica.

Un hombre herido

Madrid 16

En una casa en construcción, de la calle de Abascal, 27, se cayó, desde el noveno piso, por rotura de un cable, un montacarga, hiriendo en el pié izquierdo, al obrero Alejandro Lajo.

Alejandro ingresó en el hospital provincial.

¡¡¡Ocasión!!! Cadenas, pulseras y sortijas sellos, macizas de oro de ley contrastadas oficialmente, a pesetas 4.50 el gramo en la Joyería Madrid. Alfonso XIII, números 4 y 13.

Casa destruída por un incendio

Una joven sufre quemaduras

Madrid 16

En Carabanchel Alto, se declaró un violento incendio en la casa número 13 de la Plaza de la Constitución, en cuya planta baja había establecidas una taberna y una tienda de ultramarinos, propiedad de Felipe Gómez.

El fuego, que se inició en el tejado, se corrió rápidamente a todo el piso alto, el cual tuvo que ser abandonado inmediatamente por las familias que lo habitaban.

Al lugar del suceso acudieron noventa soldados del regimiento de Ferrocarriles, allí destacados; fuerzas de Ingenieros pertenecientes al aerodromo de Cuatro Vientos y una sección de bomberos, enviados desde Madrid.

Con los citados elementos se procedió con toda rapidez a evitar la propagación del fuego, tropezándose con grandes dificultades a causa de la completa carencia de agua.

Una muchacha que habitaba en la casa sufrió quemaduras en una mano.

A las ocho de la noche fué dominado el incendio, después de realizados grandes trabajos.

Las pérdidas son importantes, pues el edificio, ha quedado totalmente destruído.

El presupuesto municipal de Madrid

Ayer celebró tres sesiones. El sustitutivo del impuesto de inquilinato. Impuesto a los viajeros

Madrid 16

El Ayuntamiento de Madrid celebró ayer tres sesiones, por la mañana, tarde y noche, con objeto de terminar la discusión del presupuesto para el próximo ejercicio económico.

Después de discusión amplísima, se mantuvo la cantidad asignada para subvenciones de enseñanza.

No se restablece el inquilinato para las rentas inferiores a cien pesetas, y se respeta la escala actual para las superiores.

Se propone un sustitutivo del inquilinato. A este fin se establecerá un arbitrio de cinco pesetas por hectolitro de gasolina y se ensayará otro sobre viajeros, pidiéndose la necesaria autorización.

Si prospera, abonará cada viajero que llegue a Madrid, una pequeña cantidad.

DE PROVINCIAS

Selección de un jugador

Bilbao 16

El Athlétic de Bilbao, ha seleccionado para contender con el Hungría, al jugador Villar.

Españoles que han perecido en la catástrofe de la Habana

Coruña 16

Según datos adquiridos recientemente en la catástrofe de Cuba, perecieron nueve vecinos del pueblo de Reys y siete de Mugardos, pertenecientes a esta provincia.

Dichos individuos enviaban frecuentemente a sus familiares, el producto de su trabajo, para su manutención.

Como las citadas familias quedan en la mayor miseria, se ha hecho una cuestación para socorrerlas.

Chocan violentamente dos autos. Varios heridos

Coruña 16

En la carretera de Puente Ceso a Corjes, un automóvil, guiado por su propietario don José Castro, que iba acompañado de su hermano, chocó violentamente contra otro auto, conducido también por su dueño, don Ramón Lema.

Los vehículos quedaron destrozados por completo.

El señor Lema, al darse cuenta del peligro, se arrojó del auto, produciéndose heridas de alguna consideración, en diferentes partes del cuerpo.

Los demás ocupantes de ambos vehículos, también resultaron heridos.

La municipalización de las aguas filtradas

Sevilla 16

En la sesión celebrada hoy por el pleno de la Corporación municipal, se aprobó una moción redactada por la comisión especial encargada de estudiar la municipalización de las aguas filtradas procedentes del río, acordándose dicha monicipalización.

Muerte por asfixia

Sevilla 16

En una fábrica de aceites de orujo de Utrera, se quedó dormido, junto a unos depósitos de sulfuro de calcio, el obrero Manuel García Fernández, el cual murió asfixiado a causa de las emanaciones de dicho producto.

Aparece el cadáver de un hombre. Se cree que ha sido asesinado

Valencia 16

En las afueras del pueblo de Utiel, fué encontrado, sin sentido, Gerardo Requena, natural de dicha localidad.

Momentos después de ser conducido a su domicilio, dejó de existir.

El médico de Utiel, certificó que la defunción había sido producida por una congestión cerebral.

Al practicársele al día siguiente la autopsia, los médicos forenses observaron que el cadáver presentaba quemaduras en los brazos.

Como presuntos autores de la muerte de Requena, han sido detenidos Fernando Ortiz y Ana María Ricarter, dueños de una casa de vida alegre, y la pupila Dolores Ayala.

El régimen de exportación de carbones

Oviedo 16

Hoy han marchado a Madrid los señores Llaneza y Peña, comisionados por el Sindicato Minero de Mieres, para pedir al Gobierno haga cumplir con rigor el régimen de exportación de carbones y que se regularicen los precios, según la modificación del decreto publicado en Febrero último, relativo a esta materia.

El donativo de Sevilla

Sevilla 16

El Ayuntamiento ha acordado conceder dos mil pesetas en favor de los damnificados de Cuba.

Temporal de lluvias en Murcia

Murcia 16

Sobre esta capital y su provincia, se ha desencadenado un fortísimo temporal de lluvias.

Varias calles han quedado inundadas por completo y la crecida del río amenaza invadir el parque de Ruiz Hidalgo.

Las autoridades han tomado las necesarias medidas para evitar que puedan ocurrir desgracias.

En sufragio del teniente de navío Durán. Una corona de la Argentina

Cádiz 16

El próximo día 19, se celebrará en el Panteón de Marinos ilustres de San Fernando, solemnes funerales por el eterno descanso del glorioso tripulante del «Plus Ultra», teniente de Navío, Durán.

Con dicho motivo, se depositará sobre la tumba del malogrado marino, una corona enviada por la República Argentina.

D. O. M.

LA SEÑORA

Doña María Luisa Soto

DE FRANCO

Falleció en el día de ayer, a los 47 años de edad

R. I. P.

Sus desconsolados: esposo, don José Franco Musio, teniente coronel de Artillería; hijos, don José Luis, don Mario, doña Consuelo, doña María Luisa, don Antonio, doña Carmela, doña Ana María, y don Guillermo, madre doña Luisa Sancho, viuda de Soto, nietos, Luis y José, hijos políticos, don Luis Arizón, hermanos, don Mario, doña Pilar, doña Eufemia, doña Carmen, doña Amparo y don José; hijos políticos, tios, primos y demas familia,

Participan a sus amistades tan sensible pérdida y les ruegan encomienden a Dios el alma de la finada, y asistan a la conducción del cadaver, que tendrá lugar hoy a las cuatro de la tarde, desde el Hospital de la Cruz Roja al cementerio de la Purísima Concepción, por cuyo favor les quedarán muy agradecidos.

El duelo se despide en el cementerio.

No se reparten esquelas.

Empresa de pompas fúnebres «Nuestra Señora de los Llanos», Prim, 17

Información de Cataluña

Una conferencia del maestro Vives

Barcelona 16

En un círculo de recreo de Mataró, el maestro compositor, don Amadeo Vives, dió una interesante conferencia, disertando sobre el sugestivo tema «El entusiasmo es la sal del alma».

Comenzó diciendo, que el entusiasmo, es un sentimiento humano, que se produce porque el hombre no sabe si ocurrirá aquello que desea, cuya finalidad es siempre una victoria y en cierta manera una creación y una resurrección.

El entusiasmo—dice—ha creado ciudades, ha ganado batallas, es padre del valor generador de la dignidad, fuente de paciencia, pacificador de espíritu y propulsor de todas las ideas elevadas y sublimes.

El maestro Vives fué aplaudido con entusiasmo al terminar su interesante conferencia.

Las irregularidades en la comisión Mixta. Más procesamientos

El Juzgado del distrito de la Lonja, que instruye sumario por irregularidades cometidas por la Comisión mixta de reclutamiento, ha dictado auto de procesamiento contra dos comprometidos más.

Uno de ellos ha ingresado en la cárcel y el otro ha quedado en libertad provisional.

Seguramente en breve habrá varios procesamientos más.

Condenado a 17 años de prisión

Se ha dictado sentencia contra Benjamín Jigol, autor de la muerte del esposo de su amante.

Se le condena a diez y siete años, cuatro meses y un día de prisión, y veinte mil pesetas de indemnización a los hijos de la víctima.

Doctor HERRANZ

DIRECTOR DEL HOSPITAL DE LA

CRUZ ROJA

Consulta de cirujía y matriz de cuatro a cinco.

Alfonso XIII, núm. 9. Melilla

Doctor TOMÉ

de las Clínicas Nacionales y Extranjeras

Especialista en PARTOS y enfermedades del EMBARAZO. Consulta de MATRIZ y GENITO-URINARIAS.—SECRETAS

Aplicación del 606 y derivados.—DIATERMIA.

De 12 a 2 y de 4 a 7

GENERAL MARINA, 14, SEGUNDO

NARCISO DE FUENTES

MÉDICO CIVIL

Medicina y Cirujía en general

Isabel la Católica, 8, principal

HORAS DE CONSULTA:

de 12 a 1 y de 3 a 6

VISITA A DOMICILIO. TELÉFONO 626

Lo que dijo el Presidente del Gobierno al terminar el Consejo de Ministros

Un grupo de anarquistas intenta agredir a la Reina de Rumania. Desmintiendo una noticia tendenciosa. El presupuesto del Protectorado. El ministro de Marina marcha a Bilbao. La revolución en Méjico se agrava. Una tragedia en Monte-Carlo.

En los ministerios

Madrid 16

El ministro del Trabajo, señor Aunós, recibió esta mañana la visita del gobernador militar de Bilbao, Junta directiva de casas baratas y de la Ciudad Jardín de la Prensa, una comisión del Sindicato de fabricantes de cueros sin curtir de Barcelona y el ingeniero de las obras del puerto de esta ciudad.

El ministro de Instrucción Pública, fué visitado por don Clemente de Diego, señores Ureña y Casado, directores de las escuelas de Arquitectura Central y de Idiomas y una comisión de Albacete, de la cual formaba parte el alcalde de Chinchilla, que solicitó del ministro la reconstrucción de la iglesia de dicho pueblo, declarado recientemente monumento nacional.

El ministro de Hacienda, señor Calvo Sotelo, recibió la visita del gobernador civil señor Llásera, el provincial del Sagrado Corazón de Jesús, una comisión de las Diputaciones vascas, presidente del colegio oficial del secretariado local vizcaíno y otras personas de relieve.

El ministro de la Guerra conferenció con el de la Gobernación, recibiendo después a numerosos generales.

El señor Martínez Anido despachó con los Directores Generales de su departamento.

La colonización de nuestras posesiones de Guinea

Madrid 16

En la Dirección General de Colonias y Protectorado, han sido entregadas varias instancias de diversas entidades relacionadas con la colonización de nuestras posesiones del Golfo de Guinea.

La concesión de las obras del ferrocarril Huelva-Ayamonte

Madrid 16

Presidida por el director de Ferrocarriles, se ha celebrado la subasta para la adjudicación del ferrocarril Huelva-Ayamonte.

Se presentaron dos proposiciones una suscripta por la Compañía concesionaria y otra por la Sociedad de Construcciones de pavimentos.

Le fué adjudicada a esta última la construcción, por ser la más favorable, ya que concede la rebaja del cinco por ciento y se compromete en un plazo de veinticuatro meses a terminar las obras.

Despachando con el Presidente

Madrid 16

Con el jefe del Gobierno despachó esta mañana el ministro de Marina.

Recibió la visita del general Vives, Director de Comunicaciones, Presidente del Consejo Supremo de Guerra y Marina, Director de la Benemérita, Director del Instituto Geográfico y Estadístico, ministro de España en Méjico y Director de las obras del puerto de Barcelona.

Una fiesta en Fontalba

Madrid 16

Organizada por los Luises se celebró esta tarde en el teatro Fontalba, una función, a la que asistió el jefe del Gobierno.

La tarde del Presidente. La llegada del Monarca

Madrid 16

A las seis y media recibirá el marqués de Estella a una comisión de Benicarló y desde el Ministerio marchará a la Presidencia para asistir al Consejo.

A las nueve y media se trasladará a la estación con objeto de recibir al Monarca que regresa de Santa Cruz de Mudela.

El presupuesto de Marruecos

Con motivo de haber dado principio los estudios de los presupuestos de Colonias y Protectorado, el Director General conde de Casa Jordana, solo concederá audiencia, mientras dure el estudio, los viernes.

Se confirma la muerte del «Cortito»

Madrid 16

En la Dirección General de Colonias y Protectorado, manifestaron a los informadores de la prensa, que tomaba cuerpo el rumor de haber sido muerto por gente de Beni Arós, el «Cortito» y el hermano de éste.

No habrá consignación

Madrid 16

Se puede afirmar que en los próximos presupuestos no figurará consignación alguna para nuestra oficina en la Sociedad de Naciones y servicios propios de ella.

Mientras se liquidan, se encargará de ellos la sección política del ministerio de Estado.

Una conferencia del ministro de Hacienda en Sevilla

Madrid 16

Según comunican de Sevilla, el ministro de Hacienda señor Calvo Sotelo, dará una conferencia sobre la reforma tributaria, en el Círculo Mercantil de la capital andaluza.

El ministro de Marina a Bilbao

Madrid 16

Hoy marchará a Bilbao, el ministro de Marina, vicealmirante Cornejo, para asistir a la botadura de un trasatlántico construído en aquellos astilleros.

El Montepío Marítimo Nacional

Madrid 16

La «Gaceta» publica una disposición, ampliando en un mes el plazo señalado para la información pública sobre el funcionamiento del Montepío Marítimo Nacional.

El Embajador de Inglaterra, enfermo

Madrid 16

Se encuentra enfermo, a consecuencia de un ataque grippal, el Embajador de Inglaterra en esta Corte.

Ya se ha vendido todo el billetaje de la Lotería de Navidad

Madrid 16

El jefe de la Sección de Loterías, ha puesto en conocimiento del ministerio de Hacienda, que ya se ha vendido todo el billetaje correspondiente al próximo sorteo de Navidad.

BAULES VIENESES.-MALETAS

Artículos para Viaje y Regalos

HUGO BRAUNER C. ARELLANO, NÚM. 9

DEL EXTRANJERO

Nuevos detalles del asalto a "La Acción Francesa"

Cómo se desarrolló la agresión. Daudet tomó parte en la lucha

París 1

Se conocen nuevos e interesantes detalles de la agresión al local de la redacción de «La Acción Francesa», cuyas primeras noticias transmití oportunamente.

Los fascistas que intervinieron en el suceso de la calle de Roma, iban uniformados, vistiendo camisa azul y organizados militarmentne.

Pusieron sitio al edificio y quedaron en la puerta diez fascistas.

La portera fué detenida en su habitación de la portería.

Otros diez subieron al segundo piso, penetraron violentamente en la redacción, cortaron el teléfono para que no pudieran solicitar auxilio, y obedeciendo a las instrucciones recibidas, llegaron al despacho de Maorra, que estaba vacío. Allí tiraron los papeles, rompieron documentos y cuanto encontraron a mano.

En la sala de la redacción estaban, entre otros, Calzant, jefe de los estudiantes de «La Acción Francesa». Este salió al pasillo para dar la batalla a los invasores, siguiendo la redacción en pleno y el propio León Daudet.

Primeramente lucharon a brazo partido, se arrojaron los tinteros, frascos de goma y hasta las sillas. Sonó un disparo y enseguida otro hasta el número de veinte.

Los fascistas se retiraron después de haber conseguido su objeto, llevándose tres heridos, uno de ellos grave.

Se llama éste Mario Langlois, de 18 años. Sufre una herida de bala que le atraviesa el pulmón. Fué llevado al hospital Beajón, donde se le ha extraído el proyectil.

La manifestación contra Herriot

París 16

La policía ha practicado numerosas detenciones de miembros de «La Acción Francesa», por el incidente que el lunes promovieran en la Sorbona, donde trataron de penetrar violentamente en manifestación en contra del ministro de Instrucción Pública señor Herriot.

Los guardias heridos durante la colisión, mejoran.

La revolución mejicana

Un encuentro con los revolucionarios. Asalto de un pueblo

Nueva York 16

Comunican del Paso, que un grupo de revolucionarios intentó atravesar la fron-

:a, cortándoles la retirada fuerzas fe-
rales.
Ello dió lugar a empeñada lucha, en la
ıe hubo algunos muertos y heridos.
Otras noticias de Veracruz participan.
ıe los rebeldes atacaron el pueblo de
nderilla próximo a Jalapa, sorpren-
ndo y dando muerte a doce soldados
la guarnición. También hirieron a va-
ɔs paisanos.
Dueños del pueblo, se entregaron al ro-
y al saqueo, cometiendo toda clase de
smanes.
Después de esta fechoría, huyeron, pe-
les persiguen de cerca tropas guber-
mentales.

orrible drama en Monte Carlo

ı padre mata a su mujer y a su hija

Niza 16

En Monte Carlo, se desarrolló anoche
sangriento drama, que ha producido
nosa impresión.
Tuvo por teatro un hotel de la Avenida
los Limones, propiedad de Etienne
angino, de cincuenta años.
Los criados oyeron gritos que par-
n de un cuarto del segundo piso, pi-
ndo auxilio y al penetrar en él, en-
ntraron a la esposa de Blangino, lla-
ada María Chiardi, tendida en el lecho
junto a ella a su hija Casarina, de nue-
años, también herida, que le tendía
ɔ brazos en gesto suplicante.
Quiso el criminal con extraordinaria
ngre fría representar la farsa de buscar
asesino, pero pronto se comprobó que
ı el autor del crimen, siendo detenido.
Las víctimas presentaban terribles mu-
aciones producidas por un cuchillo de
rnicero. Sin declarar han muerto al
conducidas al hospital.

ınifestaciones contra el ex Kromprinz

Berlín 16

Frente a una sastrería de Friedrichstrasse
hallaba parado un automóvil que
bolaba el pequeño banderín de los
ɔhenzoller.
Varios transeúntes comentaron el suce-
, y pronto se formó un grupo numero-
. Al salir el ex Kromprinz fué silbado,
niendo que intervenir la policía.

Un barco de millonarios

Londres 16

Uno de estos días, zarpará del puerto
Southampton, el paquebot «Seetland»,
nduciendo cuatrocientos pasajeros. De
os sesenta son millonarios y los res-
ntes gente muy rica.
Han fletado el barco para un recorrido
treinta y ocho mil millas.
La tarifa mínima es de quinientos fran-
s por día. Los camarotes de lujo cues-
ı dos mil libras esterlinas.

ıs portugueses y la Exposición Ibero Americana

Lisboa 16

Los ministros de Comercio y de Nego-
ɔs Extranjeros, han dictado disposicio-
s para estimular el celo de la repre-
ntación portuguesa en la Exposición
ero Americana de Sevilla.
Hoy se ha reunido la ponencia para el
ıudio del informe del señor José Ba-
eira, formular el presupuesto de gas-
s y otros detalles.
El Gobierno portugués tiene el decidido
opósito de realizar cuantos sacrificios
ın precisos para el éxito del pabellón
cional.

ıques a la guardia cívica berlinesa

Berlín 16

Han sido atacados violentamente los
arteles de la guardia cívica, pero se
sconoce la importancia del suceso y
-causas que lo provocaron.
Solo se sabe, que en el asalto intervi-
ron cerca de siete mil personas, que
ın organizadas militarmente.
La censura que se ejerce, impide la
blicación de detalles.

Crisis en Bélgica

Bruselas 16

El ministro de Hacienda, señor Fran-
ix, ha presentado la dimisión de su
rgo, fundándola en motivos de salud.
El presidente la aceptó y ello traerá
a modificación del gabinete. Ahora
en, esta crisis parcial no altera en nada
programa político financiero del Go-
rno.

s periódicos entablan viva polémica

París 16

Los diarios de esta capital han entabla-
viva polémica sobre el discurso pro-
nciado el sábado último por el minis-
de Pensiones, Mr. Marin, quien hizo
a severa crítica de la política «cartelis-
.
La mayoría de los diarios acoge el ru-
r de que esta cuestión será llevada al
óximo Consejo de ministros.

La Sociedad de Naciones Orientales

París 16

El ministro del Japón en esta capital
declarado que no tiene ninguna noti-
sobre el rumor circulado de que exis-
un proyecto encaminado a la constitu-
n de la Sociedad de Naciones Oriental.

ra vigilar a un grupo de anarquistas

París 16

Telegrafían de Toulon a L'Echo de Pa-
, que la policía ha recibido orden de
ıilar la frontera italiana, por haber
culado el rumor de que pretende pa-
la un grupo de anarquistas.
Con tal motivo se está procediendo a
detención de todos los individuos sos-
chosos, especialmente de nacionalidad
liana.

Nueva conferencia de los delegados mineros

Londres 16

El próximo viernes celebrarán una nue-
conferencia los delegados mineros, con
fin de examinar los resultados de la
tación sobre las proposiciones guber-
mentales a que van a proceder los
tritos mineros.
La impresión es de que la mayoría
tará porque sean aceptadas dichas pro-
siciones; pero aún en este caso el
bajo no se reanudará inmediatamente,
es en muchos distritos se tardará aún
rias semanas para volver a la norma-
ad, porque se espera tropezar con di-
ultades en la negociación de los tra-
los regionales.

general Lundendorf, gravemente enfermo

Londres 16

Según noticias recibidas de Berlín, el
ıriscal Lundendorf ha ingresado en un
natorio de Munich, por padecer de fu-
nculos en la cabeza, de carácter grave.

Disolución de la Asamblea Nacional

Budapest 16

El «Diario Oficial» publica hoy un de-
eto disolviendo la Asamblea Nacional.
Las nuevas elecciones se celebrarán el
ı diez del próximo mes de Diciembre.

Declaración del Gobierno francés

París 16

A la salida del Consejo de ministros

APARATOS FOTOGRAFICOS

ZEISS, KODAK, GOERZ, VOIGTLANDER, &.

DESDE 11'25 EN ADELANTE

MATERIAL LUMIERE, GEVAERT, KODAK, ETC.

Laboratorio fotográfico ultramoderno para trabajos de aficionados.—Precios sin competencia. Tarifa especial para profesionales

VENTAS AL CONTADO Y PLAZOS DROGUERIA MODELO Alfonso XIII, 18 Sucursal: Lerchundi, 6 y 8

celebrado esta mañana, los periodistas interrogaron al Presidente del Consejo, Mr. Poincaré, sobre si en el Consejo se había tratado de la cuestión planteada por las declaraciones del ministro Mr. Marín.

Mr. Poincaré se negó a hacer manifestación alguna.

Interrogado el ministro de Gracia y Justicia sobre el particular, dijo que si se mantiene la demanda presentada en esta cuestión, el Presidente del Consejo subirá a la tribuna del Congreso esta tarde al finalizar la sesión para leer una declaración previamente aprobada por todos los miembros del Gobierno, en la cual se insiste en la necesidad de mantener en el Gobierno una completa solidaridad.

El fracasado complot de Perpignan

Expulsión de españoles. Nuevos interrogatorios

París 16

En el expreso de Bruselas, han salido para la frontera de Bélgica, doce catalanes complicados en el fracasado complot. Los acompañan varios agentes, pues se ha decretado su expulsión. La misma medida se adoptará con otros detenidos.

El juez especial de esta causa, ha interrogado brevemente a otros españoles detenidos.

Después pasaron a la cárcel. Todos han nombrado abogado, pues lo mismo que el ex coronel Maciá, son perseguidos por la Sala de Justicia, con arreglo al artículo tercero de la ley de 24 de Mayo de 1834, por tenencia de armas. También les es aplicable la ley de 18 de Diciembre de 1893, cuyo artículo único modifica la de 1871.

Parece que la complicidad de Garibaldi en este asunto, se reduce al hecho de haber alentado la tentativa de Maciá.

Un registro en Niza

París 16

Se había afirmado que Garibaldi tenía un depósito de armas y municiones en una casa de Niza.

La policía practicó un minucioso registro, sin encontrar nada.

La cantidad cobrada por Garibaldi

París 16

Según los datos recogidos por la policía francesa, resulta que el coronel Garibaldi ha cobrado estos últimos meses, un millón de liras de diversas procedencias.

Llegada del hermano del coronel Garibaldi

París 16

Esta mañana ha llegado a París el hermano del coronel Garibaldi, quien ha reiterado ante los periodistas sus anteriores declaraciones, afirmando que no había tenido en ningún momento noticia alguna sobre el asunto en que estaba envuelto su hermano Rioccotti.

Dr. Moreno Sevilla
Excatedrático auxiliar de la Facultad de Medicina de Granada
Cirugía general y vías urinarias
Cura radical de las Hernias.—Diatermia
CONSULTA DE 4 a 6
O'DONNELL, NÚM. 16, 1.º. TELÉFONO 83

¡PROSTÁTICOS!
No olvidéis que un prostático es un hombre inservible.
EL Uraseptol es el ÚNICO medicamento que debéis usar hasta vuestra total curación.
DE VENTA: Farmacias y Droguerías.

Medical (BOUCLÉ)
El mejor tejido de punto higiénico
Trajes interiores de lana
Casa exclusiva: Féliz Sanz y Sanz
"La Villa de Madrid".--Melilla

Traspaso en Málaga, buen local en el centro de la capital, propio para cualquier negocio. Informarán en Melilla, Chacel, 1. Comercio.

Comentarios de la prensa

La muerte de Nakens

Madrid 16

«El Debate», en su número de hoy, publica un fondillo, dedicado a la muerte de don José Nakens, en el cual dice lo siguiente:

«Ahora que el cuerpo de Nakens, descansa bajo la tierra, ha llegado el momento de expresarnos con la sinceridad que un sentimiento piadoso nos contuvo cuando se quiso hacer la apología de Nakens para el premio a la vejez, de la Asociación de la Prensa, aun cuando no compartíamos en nada las ideas de los que suscriben extraordinarias alabanzas al escritor que acaba de morir.

»Han olvidado éstos sin duda lo que fué «El Motín», y que «El Motín» era Nakens. No era solamente un periódico sectario; era calumniador de la iglesia, del clero y de las órdenes religiosas. Conste, por lo tanto—termina diciendo—nuestra protesta ante el bochorno de su encumbramiento, que es antítesis de la labor del periodista.»

Un artículo de Lugones

Madrid 16

«El Socialista», en su número de hoy, comenta el artículo publicado en «La Nación», de Buenos Aires, por el escritor señor Lugones, a propósito de la nota oficiosa publicada sobre dicho artículo por el ministerio de Estado.

Dice «El Socialista», que Lugones, es un escritor que tiene muchos puntos de contacto con Ramiro de Maeztu, por haber sido como éste exaltado radical en su juventud y se ha creído obligado a combatir a la Sociedad de Naciones, que si tiene algún defecto como obra humana, es el símbolo de la paz.

Termina diciendo que Lugones no es la primera vez que escribe así.

La ley de prensa

Madrid 16

«El Sol» publica lo siguiente:

«El Debate», no desperdicia ocasión para abogar por una nueva ley de prensa. Ayer repetía sus razonamientos, ya sin mucho relieve, como lo que ha sido desgastado por el uso.

«El Debate», no se conforma conque los delitos de prensa se tramiten más rápidamente por una modificación en el procedimiento judicial, lo cual le parece poco.

Habla «El Sol», a continuación, de la prensa italiana y termina diciendo.

«La constancia de «El Debate», en la defensa de una idea inadmisible, cuya teoría es irrealizable en la práctica, nos fuerza con una insistencia semejante a rechaqarla, de lo cual el lector nos perdonará.»

El viaje de la reina de Rumanía

Nuevos incidentes

Chicago 16

En esta capital se han desarrollado lamentables incidentes con motivo de la visita de la Reina María, provocados por los comunistas.

Cerca del Hotel de la Villa, buen número de comunistas rodearon el automóvil, tratando de agredir a la Soberana.

Intervino la policía, librándose verdadera batalla para alejar a los protestantes de aquellos lugares.

Noticia tendenciosa sobre las detenciones gubernativas

El Gobierno la desmiente con datos estadísticos

Madrid 16

Se ha facilitado a la prensa, la siguiente nota para su publicidad. Dice así:

«Hace tres o cuatro días, tachó la censura un suelto de un periódico de Madrid, que hacía referencia a otro de Barcelona, concebido en estos términos:

«La prensa catalana recoge el eco triste, de que en las prisiones españolas moran millones de ciudadanos apartados de sus hogares, de sus talleres y de la sociedad.»

Tomando pie de dicha afirmación, aconsejaba el aludido periódico, una campaña pro-amnistía, que había de desarrollarse, circulando profusamente unas postales llamadas del perdón.

Grande fué la sorpresa del Gobierno, que creía tener ahora menos detenidos y condenados que nunca. Para contrastar dicha creencia, pidió datos a la Dirección General de Prisiones, los cuales arrojan las siguientes cifras, en primeros de Noviembre de 1926.

Detenidos gubernativamente, 846 hombres y 92 mujeres.

En prisiones provinciales, 6.163. En las centrales, 4.944. En las militares, 95.

En las provinciales, 587 mujeres. En el Central de Alcalá, 362.

Total de detenidos por todos conceptos, 12.151.

En primero de Noviembre de 1919, año primero del anterior quinquenio, arrojan las estadísticas las siguientes cifras:

Hombres. En las prisiones provinciales, 9.293; en las centrales, 5.305; en las militares, 97.

Las mujeres detenidas en las provinciales, eran 763 y en el Central de Alcalá, 161.

Total, 15.119 detenidos.

Estos datos, dicen que hay una diferencia en menos el año actual, de 3.468.

Los millones de españoles a que se refiere la tendenciosa noticia, se reducen a 12.151 personas. Dada la población de España, equivale «al uno por dos mil.»

Tales exageraciones justifican la censura. Dejarlas pasar, implicaría grave daño para el concepto patrio. De ello se infiere que no es remediable por medio de rectificaciones ni aplicando severas penas a los mentirosos.

¿Qué pensarían los españoles de América y los extranjeros, al leer en un periódico serio, que en España había en prisión millones de hombres?

Ha corrido también otro «bulo», relacionado con reveses militares. Afortunadamente, en Marruecos reina absoluta tranquilidad.»

Extensa conferencia

Madrid 16

Hoy han celebrado una extensa conferencia, el Director General de Colonias y Protectorado, conde Casa Jordana y el Embajador de Francia en Madrid, Mr. Peretti de la Roca.

Los ministros se reunen en Consejo

Manifestaciones del marqués de Estella

Madrid 16

Minutos después de las siete de la tarde, llegó a la Presidencia el general Primo de Rivera, manifestando a los periodistas que había estado en las fiestas organizadas con motivo de la celebración del centenario de San Luis Gonzaga.

También dijo que había recibido una comisión de Benicarló, que le había llevado un pergamino nombrándole hijo adoptivo de dicha localidad.

Momentos después llegó el ministro de Hacienda, quien dijo a los periodistas que el empréstito se había cubierto en Madrid, próximamente una vez y que faltaban los datos de provincias; pero que dado el resultado obtenido en la capital, la impresión del Gobierno era grata.

Más tarde llegaron los demás ministros, reuniéndose en Consejo bajo la presidencia del marqués de Estella.

El ministro de Marina, vicealmirante Cornejo, abandonó la presidencia a las ocho y media, para emprender su anunciado viaje a Bilbao.

Referencia oficiosa de lo tratado en el Consejo

Madrid 16

A las nueve y cuarto terminó el Consejo de Ministros, facilitándose a los periodistas la siguiente nota oficiosa.

«De Gobernación. — Se acordó modificar el artículo 253 del Estatuto Municipal, en el sentido de ampliar hasta cinco años la duración de los cargos de vocales electivos en los Tribunales provinciales contencioso-administrativos.

Se autorizó al ministro para subastar la construcción de un cuartel con destino a la Guardia Civil de Linares.

Gracia y Justicia. — Se aprobó la supresión de la prisión central de Granada.

También se aprobó la modificación del artículo 39 del Real decreto de primero de Junio de 1911, relativo a la suspensión en sus funciones de los secretarios judiciales.

De Fomento. — Se acordó anular el concurso para la construcción del ferrocarril Teruel-Alcañiz, y anunciar uno nuevo.

De Guerra. — Continuó el examen de la propuesta de recompensas por méritos en campaña.

La reorganización de los Comités paritarios

Madrid 16

Al salir de la Presidencia el general Primo de Rivera, se limitó a decir a los periodistas lo siguiente:

—En el Consejo hemos examinado algunos expedientes de Hacienda, otros de Gobernación y otros de recompensas. Sobre el proyecto de los Comités paritarios, desarrollado por el ministro del Trabajo, he de decirles que representa una amplia reforma democrática y que establece una verdadera jurisdicción obrera, porque dá carácter de obligariedad a las funciones de esos Comités paritarios y establece tres instancias, una gremial, otra provincial y otra central.

Se aplazan las conversaciones sobre el Estatuto de Tánger

Londres 16

Según dicen algunos periódicos de esta capital, las conversaciones que debían empezar en París el día 20 del corriente entre los representantes de Francia, Inglaterra y España, sobre la cuestión del Estatuto de Tánger, han sido aplazadas hasta los primeros días del mes de Diciembre.

El nuevo subdirector del diario «La Nación»

Madrid 16

Ha sido nombrado subdirector del diario madrileño «La Nación», don Miguel Primo de Rivera, hijo del jefe del Gobierno.

Verdaderas preciosidades en relojes pulseras para señora en oro de ley, desde 40 pesetas. Relojería Madrid, Alfonso XIII, números 4 y 13.

En Madrid ha quedado cubierto con exceso el empréstito para obras públicas

Animación en las ventanillas. Las primeras suscripciones

Madrid 16

Esta mañana se abrió en el salón de operaciones del Banco de España, la suscripción para el empréstito de la Deuda Amortizable al 5 por 100, que emite el Estado para realizar la primera parte del plan de obras públicas, prevista en el presupuesto extraordinario.

Desde primera hora había gran concurrencia predominando los suscriptores modestos, que, como se sabe, tienen ventajas en sus pedidos, pues hasta cinco mil pesetas no se hallan sujetas a prorrateo.

También formaban, entre los peticionarios, representantes de las principales entidades bancarias de Madrid.

Empezaron suscribiendo cantidades importantes los bancos Hispano-Americano, Urquijo y Bilbao, que solicitaron veinte millones cada uno, el Español de Crédito, quince millones y el de Avila, cinco.

A las once se habían registrado setenta mil suscripciones, por una suma total de ciento veintisiete millones y medio de pesetas.

Han acudido también a la operación, la Compañía del Norte con diez millones, la Caja Postal de Ahorros, Instituto Nacional de Previsión, con cinco cada uno y el Ferrocarril Central de Aragón, con cuatro y medio.

A mediodía se calculaba lo suscripto solamente en Madrid, en ciento cincuenta millones, setecientas noventa y seis mil pesetas. En las sucursales del Banco de España, a dicha hora había registrado cincuenta y cinco millones. El total de lo suscripto a las dos de la tarde, ascendía a doscientos cinco millones setecientas noventa y siete mil quinientas pesetas.

Después de las dos de la tarde se sabía que los Bancos robustecían los pedidos, asegurándose que el Banco Urquijo llegaría a los noventa millones.

En los centros financieros se aseguraba que el empréstito quedaría cubierto tres o cuatro veces.

La cantidad suscrita a las cuatro de la tarde

Madrid 16

A las cuatro de la tarde, la suscripción acusaba la siguiente cifra:

En Madrid, 161.580,000 pesetas, y en las sucursales de provincias, 98.582,000 pesetas, que suman un total de pesetas 260.162,000.

La suscripción en Barcelona

Barcelona 16

A la suscripción del empréstito de Obras Públicas, han acudido, además de los grandes capitales, el pequeño ahorro, calculándose la cuantía de las suscripciones hechas, en veinte millones de pesetas.

La suscripción en Bilbao

Bilbao 16

Con motivo de la suscripción abierta para el empréstito de referencia, durante toda la mañana hubo una gran animación para adquirir obligaciones.

Hasta las dos de la tarde, hora en que se cerraron las taquillas, la suscripción alcanzó un total de 75 millones de pesetas.

En Madrid se cubre con exceso

Madrid 16

A las cuatro de la tarde la suscripción del empréstito alcanzaba en Madrid, 161.580.000 pesetas y en las sucursales, 98.582.000 pesetas.

A las siete de la tarde se cifraba en 203 millones el total de lo suscripto en

J. RAMON Y ABAD
Participan a sus clientes y público en general que acaba de recibir una importante remesa de relojes Omega y Longines adquirida directamente en Fábrica, durante su último viaje a Suiza, pudiendo ofrecerlos a precios baratísimos. Así mismo hemos recibido grandes novedades en Joyería, Platería, etc., todo a precios increíbles.
RELOJERIA SUIZA
ALFONSO XIII, 15
Relojes pulsera, de señora, de oro 18 kilates garantizado, desde 30 pesetas. Relojes oro, pulsera, de caballero, desde 60 pesetas. Relojes níquel, bolsillo, de caballero, 4'50. Relojes pulsera, caballero, desde 8 ptas.

FERRETERÍA "LA ESPAÑOLA"
JULIO GARCERÁN
HIERROS, ACEROS, METALES Y PINTURAS
Instalaciones completas de cuartos de baño
ALFONSO XIII, 87 TELÉFONO 120

CARGA Y REPARACIÓN DE BATERÍAS DE ACUMULADORES
Tortosa y López Avalos, Marina, 21

EL ESTREÑIMIENTO
SE CURA RADICALMENTE CON EL NUEVO PRODUCTO
EXONEROL
Depósito en Melilla: Farmacia LA FÉ

Madrid; pero como faltaban todavía más datos, se calculaba que en Madrid quedaría cubierto con exceso el total del empréstito.

En San Sebastián se han suscripto 13.465.000 pesetas y en Barcelona pesetas 46.311.500.

Lo suscripto en Madrid y en provincias

Madrid 16

Según los últimos datos conocidos sobre el empréstito, se sabe que en las primeras horas de la noche lo suscripto alcanzaba a 567 millones de pesetas, perteneciendo 207 millones a Madrid y y 360 a provincias.

Faltan los datos de dos ó tres provincias de segundo orden.

El resultado del empréstito en provincias, ha sido el siguiente:

En Barcelona, 46 millones; Bilbao, 62; La Coruña, 34; Gijón, 26; Santander, 47; Pamplona, 15; Vitoria, 2; San Sebastián, 5; Banco Urquijo de Madrid, 100; Español de Crédito, 40 e Hispano Americano, 20.

La próxima visita de Steeg al general Sanjurjo

Organización de la policía en las fronteras de las dos zonas

Rabat 16

El Residente francés en Marruecos, Mr. Steeg, saldrá para la capital del Protectorado español, el próximo día 27, con objeto de visitar al general Sanjurjo.

En la entrevista que celebren ambos Altos Comisarios, tratarán de la organización de la policía en las fronteras de las dos zonas.

Al mismo tiempo concretarán los medios de acción comunes para la propaganda política y de penetración pacífica.

Mr. Steeg irá después a Madrid para confirmar los acuerdos, y después se trasladará a Francia, donde permanecerá un mes.

El Rey regresa de Santa Cruz de Mudela

Los que recibieron al Gobierno

Madrid 16

A las nueve y media de la noche, en el rápido de Algeciras y acompañado de los aristócratas que asistieron a la cacería de Santa Cruz de Mudela, ha regresado S. M. el Rey.

En la estación era esperado el Soberano, por el general Primo de Rivera, ministro de la Gobernación, general Martínez Anido; gobernador civil; teniente alcalde señor Antón; presidente de la Diputación; jefe Superior de Policía y comisiones de concejales, de la Unión Patriótica y Somatenes.

Don Alfonso conversó breves momentos con el jefe del Gobierno, marchando seguidamente a Palacio.

BOLSA DE MADRID

Cotizaciones del día 16

Interior.	67'50
Exterior	81'85
Amortizable al 4 por 100.	87'90
Cinco amortizable 1917.	91'50
Idem al 5 por 100 antiguo.	91'10
Tesoro dos años.	101'55
Banco de España.	626'00
Banco Hipotecario.	000'00
Río de la Plata	000'00
Tabacos.	193'00

Francos. — Veintidós con veinte.

Libras. — Treinta y una con noventa y cinco.

Dólares. — Seis con cincuenta y nueve.

Francos belgas. — Ceros.

De la zona francesa

Accidente de automóvil. Recompensas

Rabat 16

Entre Fez y Mequinez, ha volcado el auto que conducía al inspector de los hoteles trasatlánticos.

Resultó gravemente herido, así como dos jóvenes artistas parisinas que le acompañaban y otro funcionario de la empresa.

El Residente General ha impuesto solemnemente en Casablanca al general Colombat, las insignias de gran oficial de la Legión de Honor.

El Mariscal Franch De Esperey, ha revistado la guarnición de Gucreif.

Mañana llegará la escuadra del Atlántico

Casablanca 16

Mañana es esperada en este puerto la escuadra francesa del Atlántico, que se encuentra actualmente realizando maniobras.

Los buques permanecerán aquí hasta el día 21, que saldrán para Agadir.

Componen la escuadra varios acorazados y cruceros, tres contratorpederos, un submarino y un buque petrolero.

Un colono francés agredido por los moros

Saffi 16

En el lugar denominado El Halaliz, se registró ayer una agresión contra el colono francés Mr. Federico Simón.

Los bandidos esperaron al citado colono, apostados en el camino de Chef, y cuando aquel se dirigía a su granja, en automóvil, con objeto de inspeccionar los trabajos que en ella se realizan, los indígenas salieron al paso del vehículo, obligándole a detenerse.

Los bandoleros maltrataron al colono y destrozaron completamente el auto. Después se llevaron a Mr. Simón a casa del Cheij, donde quedó prisionero.

Inmediatamente que tuvieron noticia de lo sucedido el Comisario civil de Saffi y el caid de la cabila donde se cometió el hecho, realizaron las gestiones oportunas para rescatar al colono, a lo que se negaron los indígenas.

En vista de ello, se personó en dicho lugar, el interventor civil, con fuerzas pertenecientes a la mehaznia y después de muchas incitaciones, logró que los bandoleros abrieran la casa donde estaba el prisionero, al cual pudieron rescatar.

Más tarde fué detenido el jefe de la partida de bandoleros, que cometió el atraco y varios indígenas de los que la componían, siendo encarcelados.

Farmacia M. Bernardi

ALFONSO XIII, 7 Y GRANADA, 5

ABIERTA TODA LA NOCHE

Ford

Sensacionales innovaciones

Véanse los nuevos modelos

AGENTE DEL FORD

GERARDO DE LA PUENTE

Serrallo, 13.-Melilla

Gramófonos y discos

Desde 90 ptas, a 2.000 *La xoz de su amo* al contado y plazos

Magníficos Gramófonos

muy prácticos para el campo

Discos marca Gramófono, Regal, Phaté y Odeón, Diafragmas y Cuerdas

Almacén y venta: Alfonso XIII, número 32

(FOTOGRAFIA)

Gran Peluquería y Perfumería

EL SIGLO XX

DE SALVADOR INFANTE

Esta peluquería es la única instalada con todo confort. Posee ocho lujosos sillones americanos y nuevos aparatos para dar masaje y hacer desaparecer las manchas, arrugas, granos y otras enfermedades del cutis. Esta casa cuenta con ocho especializados operarios de las principales capitales de España y del extranjero, en el corte de pelo para señoras y señoritas, así como en el de pelo y barba de caballeros, de todas formas y modas. Servicio a domicilio, sumamente económico.

Teléfono número 645. Calle de Cervantes 2.

¡SOLDADOS!

Si queréis un papel y sobres de buena calidad por un precio módico, pedir siempre la carpeta

PARÍS

Depositarios para la venta al por mayor

La Papelería Africana

S. A.

CASTELAR, NÚM. 6

MELILLA

Dr. Gómez Lachica

Especialista en enfermedades del pecho y de los niños

MEDICINA GENERAL

CONSULTA DE 4 á 6

Gral. Polavieja, 62—Teléfono 414

Visita también a domicilio

RELOJ

MOVADO

EL MAS EXACTO

Exclusiva: Relojería VALDERRAMA

Batallón Cazadores de Africa n.º 4

Necesitando este Cuerpo adquirir los instrumentos de música que a continuación se detallan, se pone en conocimiento por el presente anuncio de los constructores que deseen tomar parte en el concurso para la provisión correspondiente, los cuales habrán de ajustarse a las siguientes condiciones:

PRIMERA Las proposiciones se harán por escrito al Comandante Mayor de este Cuerpo, debiendo tener entrada en dicha oficina, dentro de los 15 días a partir, de esta publicación, considerándose como no presentadas las que no sean conformes se soliciten.

SEGUNDA El material e instrumentos han de ser puestos en el almacén de este Cuerpo, libres de todo gasto y servidos en el plazo de veinte días a partir de la fecha en que se soliciten por este batallón al adjudicatario.

TERCERA El constructor a quien se adjudique la provisión, depositará en la caja el diez por ciento de la cantidad que le sea adjudicada, cuyo depósito perderá y quedará a beneficio del Cuerpo cuanto deje incumplidas algunas de las condiciones que se señalan.

CUARTA. Deberá comprometerse a aceptar el turno de pagos, según lo dispuesto en la real orden de fecha 13 de Octubre de 1917 (C. L. n.º 209) y a no alterar los precios de la oferta.

QUINTA El importe de este anuncio será satisfecho, precisamente, entre el constructor o constructores a quien se les adjudique la provisión.

INSTRUMENTOS QUE DESEAN ADQUIRIRSE

Tres clarinetes en sí bemol, «Buffet», sistema «Bohen» último modelo en dos piezas, con estuche y accesorios correspondientes.

Un cortín «Bessón», de tres pistones último modelo.

Un saxofón «Buffet», gran modelo perfeccionado para solistas, en sí bemol, bajando hasta el sí b. grave.

Un trombón «Bessón», legítimo, tres pistones, con tubería gruesa gran sonoridad, especial para grandes bandas.

Un bombardino en dó y sí b. «Rott» o «Stwasser's», gran modelo de cuatro cilindros.

Un bajo en dó y sí b. «Rott» o «Stowasser's», gran modelo concierto de cuatro cilindros.

Una caja prusiana, de sonoridad perfecta, modelo especial con accesorios correspondientes.

Veintidós atriles de hierro niquelado plegables, fuertes y muy finos con funda de cuero 1.a calidad y uno para director.

Once docenas de cañas varias, 1.a calidad para instrumentos.

Dos boquillas ébano para clarinetes de quince llaves y una para saxofón en mí b. alto.

NOTA: Los instrumentos de metal y caja se entregarán con fundas de cuero 1.a calidad.

Tetuán 10 de Noviembre de 1926.—El Comandante encargado del despacho.

MIGUEL MELIVEO

DENTISTA de la Guarnición

PAREJA NÚM. 12

(Frente al Hotel Reina Victoria)

PLAZA Y CAMPO

«La Novela Africana», publica un cuadro muy sentido de Alfredo López de Arellano, que titula «Como una loba», tan exquisito como los anteriores de este joven literato.

* * *

El sol brilló ayer, cambiando la fisonomía del tiempo invernal que padecimos en plácido otoño, de sereno ambiente y grata temperatura. Ahora queda reparar los daños de las aguas, antes que nuevas lluvias los aumenten.

El temporal de levante amainó mucho desde las primeras horas de la madrugada, llegando el vapor correo de Málaga.

Ayer tarde quedó la mar tranquila, pero el tiempo continúa inseguro.

* * *

Muy afectuosa despedida dispensaron sus numerosos amigos y compañeros de arma, al teniente coronel don Guillermo Delgado, quien después de haberse batido al frente de las tropas indígenas en las zonas de Protectorado, vuelve al servicio de Aviación, en el que ha conquistado, como en tierra, honores y distinciones, dignas de premio.

En esta casa deja muy grato recuerdo.

* * *

En el hospital de la Cruz Roja, han sido dados de alta, el capitán del batallón de Cazadores de Africa, 14, don Luciano Cano y el teniente del Mixto de Artillería, don Lorenzo Varela.

* * *

Para guarnecer temporalmente las posiciones del Gurugú, hoy emprenderán la marcha para las mismas, fuerzas pertenecientes a Regulares de Melilla y Alhucemas, Tercio y batallón de Cazadores de Africa, 14.

* * *

Van muy adelantados los trabajos de construcción, en el Parque Hernández, de un surtidor, decorado con llamativos azulejos.

* * *

Por personal de la Sección de obras de la Junta de Arbitrios, se está procediendo a la limpieza del estanque de los patos del Parque Hernández, donde había acumulado gran cantidad de cieno.

Algunos creen que de este estanque procede la nube de mosquitos que tantas molestias causa a los vecinos de las calles próximas a nuestro principal paseo.

* * *

Unos niños pastores de Beni Tuzin, encontraron una arbaia, oculta entre la retama de un monte de la citada cabila.

Los pastorcillos dieron cuenta del hallazgo a la oficina de Intervención, que se incautó del arma.

* * *

En visita de inspección ordinaria, llegó ayer a esta plaza, el inspector del Cuerpo de Correos don Martín de León, acompañado de cuatro oficiales del expresado Cuerpo.

En el muelle fué recibido por el administrador de Correos don Lorenzo Antoinc y funcionarios del ramo que prestan servicio en esta ciudad.

* * *

En ambulancias automóviles han sido evacuados a la enfermería de convalecientes del Zaio, 222 soldados que se hallaban hospitalizados en la plaza.

* * *

En comisión del servicio, ha marchado a Madrid, el teniente coronel del Mixto de Artillería, don Francisco Roig.

* * *

Telegramas detenidos en este Centro telegráfico, por ignorarse el domicilio de sus destinatarios:

De El Grao, para Bautista Carabal, vapor «Valladolid».

De Palma de Mallorca, para capitán Virgilio Peñaranda, Comandancia de Sanidad Militar.

De Uxda, para Salomón.

De Ceuta, para Vila, Pescadería.

De Almería, para Francisco Crespo, barraca San Francisco, Cabrerizas Bajas.

* * *

Con rumbo a Las Palmas, abandonó ayer mañana el puerto, el pailebot de motor «Cabo Falcón», que ha de auxiliar a los aviadores en el vuelo a Guinea.

El «Falcón» va mandado por el capitán de corbeta, en situación de reserva, señor García de Quesada.

Conduce abundante material de repuesto y gasolina, y algunas clases y soldados de Ingenieros, mecánicos de Aviación.

Se propone llegar al punto de destino, en los primeros días de Diciembre.

* * *

Para el sector de Aixdir marcharon anoche, el comandante don Gonzalo García, de Cazadores de Africa, 18; capitanes, don Antonio Díaz y don Juan Castro, de Cazadores de Africa, 15; tenientes, don Pedro Gómez y don Carlos Ortega, de Regulares de Melilla; don Julián Moral, de Regulares de Alhucemas; y don Rafael López, del Mixto de Artillería; auxiliar de Intendencia, don Ildefonso Matías; y suboficial, don Fernando Lacal, de Cazadores de Africa, 16.

También marchó a dicho sector, el comandante de Caballería don Martín Lacasa, ayudante del general Dolla.

Asimismo embarcaron para incorporarse al batallón del regimiento de Africa, allí destacado, sesenta soldados.

* * *

La farmacia Bernardi (abierta toda la noche), tiene el honor de poner en conocimiento de su distinguida clientela, que ha recibido una importante partida de Agua de Vichy Hopital, y venderá al precio de 0'45 botella, devolviendo el envase.—R.

* * *

El interventor de Tasguirt, capitán Ostariz, con algunas fuerzas indígenas, recorrió varios poblados de Ketama, donde la tranquilidad es completa.

* * *

Se asegura que el acto de la entrega de la bandera que el pueblo zamorano regala al Grupo de Regulares Indígenas de Alhucemas, tendrá lugar en Cartagena.

Con dicho objeto y previa invitación de las autoridades, se trasladarán a este última población, una comisión de Zamora y las fuerzas de Regulares que han de recibir la preciada enseña.

* * *

Los últimos temporales han causado desperfectos de alguna importancia en un puente de la pista que comunica la posición de altos de Ferrah con Torres de Alcalá.

* * *

En las primeras horas de la noche fondeó, procedente de Sevilla, el vapor de la Trasmediterránea «Aragón».

Dicho buque conducía 585 reclutas destinados a distintos Cuerpos de esta guarnición.

Una banda de música amenizó el desembarque de los nuevos soldados.

Dirigieron estas operaciones, el Comandante de Marina señor de Miranda, jefe de Transportes comandante señor Murga y oficial en prácticas señor Iglesias.

La policía detuvo a 19 polizontes, que hicieron la travesía ocultos en las bodegas del «Aragón». En este mismo buque serán conducidos al punto de procedencia.

* * *

Medallas religiosas en plata, chapado y oro de ley. Variado surtido en todas las imágenes a precios inverosímiles. Collares de oro de ley desde 7 pesetas. Joyería Madrid. Alfonso XIII, 4 y 13.

Espectáculos

REINA VICTORIA. — Hoy gran éxito de la película española en 8 partes, titulada «El niño de las monjas», que se exhibirá por última vez. Mañana empieza la temporada de super-producciones gigantes con la selección Fox, titulada «Dick Turpín», interpretada por Tom Mix.

ALFONSO XIII. — Temporada de cine selecto español. Hoy sección continua de cinco y media a una de la noche.

La grandiosa película en 8 partes, titulada «El niño de las Monjas.»

En la presente semana, estreno de la maravillosa película española en tres jornadas divididas en 12 partes, titulada «Luis Candelas o el bandido de Madrid.» — R.

KURSAAL. — De 5 y media a 1, magnífico programa. Exito de «Nieve sobre los pazos». Mañana «Maudrín.»

Dr. J. BERNARDI

Enfermedades nerviosas

MEDICINA GENERAL

CONSULTA: de 4 a 6

ALFONSO XIII, 7, GRANADA, 5.—TELÉFONO 26

Garganta, Nariz y Oídos

F. REVENGA

MÉDICO MILITAR

POLAVIEJA, 46 Piso segdo.

CONSULTA DE 3 A 5

DODGE BROTHERS

TOURING CAR

LOS MEJORES COCHES DE TURISMO

Agentes exclusivos en Melilla:

Compañía Española de Colonización

Plaza de España, 2

LETRAS DE LUTO

En Huelva, donde residía, falleció pasado día 11, el señor don Alejand Díez de la Cortina y Arias de Saaved padre político de nuestro querido am go el oficial interventor de la Adua Marroquí don Manuel Baleriola.

La desgracia ha sido muy sentida Huelva, donde el finado gozaba de m chos afectos y simpatías.

En la iglesia del Sagrado Corazón, dirán mañana a las nueve y nueve media, misas por el eterno descanso alma del finado.

Reciban los señores de Baleriola y más familia, el testimonio de nuest sentimiento, por la desgracia que llora

* * *

A los 75 años de edad, ha falleci don Fernando Ibancos Lorenzo, pad de don Asencio Ibancos, don Emilio So y don Luis Litrán.

El finado, antiguo melillense, goza de grandes afectos entre sus amistad

La conducción del cadáver al ceme terio, se verificará esta tarde a las cu tro.

Nos asociamos al dolor que aflige la apenada familia doliente.

* * *

En el cementerio de la Purísima Co cepción, ha recibido sepultura, el cadáv del legionario de la segunda bandera d Tercio, Juan Doval Castell, muerto consecuencia de enfermedad común.

Descanse en paz.

* * *

Una grave dolencia ha llevado en p cas horas al sepulcro, a la bondado señora doña María Luisa Soto, espo del teniente coronel de Artillería d José Franco, que se halla en Londres comisión del servicio.

La noticia de la desgracia, cuando h se divulgue, producirá gran sentimient pues la finada gozaba de generales afe tos, por las excelentes prendas de cará ter que le adornaban.

Esta tarde, a las cuatro, tendrá lug la conducción del cadáver al cementeri deesde el hospital de la Cruz Roja.

Descanse en paz, la virtuosa dama, reciban su esposo, hijos y demás fam lia la expresión de nuestro sentimie to por la desgracia que en estos mome tos les aflige.

NOTAS MUNICIPALES

Permisos.—Se han concedido los siguie tes:

A don Jacob J. Salama, para reemba car unas mercancías.

A Juan García y José Galindo, par llevar sus ganados a unas paradas de c bras.

A don José Herrada, don Vicente D rán, don Rafael Melgares, don Mimú Carciente y don Salvador García, pa efectuar obras.

A don Juan Urdiales, para constru unos mausoleos.

A don Antonio Cortés, para traslad unos restos.

A don Felipe Sánchez, don Luis Pu y don Enrique Blázquez, para abrir un establecimientos.

Al jefe de Telégrafos, para retirar d muelle material libre de aforos.

Denegadas.—Lo han sido las instanci de don Antonio Ubeda, solicitando e tablecer un kiosco, y las de don Fra cisco Fernández y don Antonio Gonzále pidiendo autorización para ampliar u establecimiento y efectuar obras, respe tivamente.

Cambios de dominio.—Causan baja e unos establecimientos, don Antonio Z bieta, don Francisco Ibáñez, don Fra cisco Castelló y don Francisco Tortos y alta en los mismos, don Lorenzo Ci don Máximo García, don José Pérez don Andrés Rodríguez.

Certificado.—Se expide, de construcció de una acera, a doña Dolores Puertas.

A informe.—Pasa a informe del jef de Sanidad, la instancia de doña Rosari Morales.

A informe.—Pasan a informe las s guientes instancias:

Al jefe de Sanidad, las de don José N varro Padilla, don Francisco Mira doña María Pérez Morales y don Ja me Arcaliz Rabara.

Al Asesor Letrado, la de doña Carme Romero García.

Al médico del cuarto distrito, la d Miguel Adelaida Arias.

Al ingeniero de la Junta, la de do Francisco Hurtado Pérez.

Al Vicario Castrense, la de don Vicent García Romero.

Al jefe de Policía, la de don Luis L pez Andrade.

Documentos enviados.—Al cónsul de San Pablo, se remite la papeleta d quintas de Francisco Portillo.

Al presidente de la Junta de Servicio Municipales de Larache y alcalde de Z ragoza, respectivamente, se remiten d tos de Ignacio Cuadrado Fernández Manuel Lerena.

A don Francisco Ventura, se da trasl do de un oficio de quintas.

Varios.—A don Joaquín Cucala, se l comunica la adjudicación de un concurs para la compra de dos automóviles par el transporte de carnes.

Al jefe de Policía se le ordena comu nique un oficio a Enrique Portillo Pal ma.

Al cónsul de Orán y alcaldes de Car tagena, Berja, Teba, Huelva y Cabo Ga ta se envían las papeletas de alistamien to de Emilio Blanco López, Francisc Pardo, Juan García, Antonio Bellido, Ig nacio Amate y Francisco García, respec tivamente.

Varios.—Del Presidente de la Diputa ción de Málaga, se interesan documento de Miguel Girona Villegas.

A don Dionisio Roldán se le comunic presente plano de las obras que solicit efectuar.

A don Fernando Torres se le orden abone un arbitrio para cerrar a la un un establecimiento.

Certificados.—Se expide certificado des criptivo de un solar a doña María Martí nez y don José Blanco; de residencia, don Juan Martínez, y de alistamiento don José Sonsines.

PERBOROL

SOLO CUESTA 1,50 PTS.

VIAJEROS, NO CONFUNDIR

Servicio entre Melilla, Oudjda y vice versa, a diario

Antonio Fornés Castelló

En vista de la extensión que ha tomado la Empresa y facilitar el tránsito de los viajeros, entre las dos zonas, la empresa pone en conocimiento del público, que a partir del día 1.º de Noviembre se efectuará el servicio diario, exceptuando los sábados, en combinación con la gran Compañía C. T. M., que tiene sus líneas extendidas por «auto-cars limousine» y «auto-cars torpedos» de gran lujo, entre Oudjda, Taurirt, Taza, Fez, Mekinez, Rabat, Casablanca directo.

Casablanca, Gued-zem, Tadla, Beni-Mélal.
Casablanca, Berrechid, Sétat, Marrakech.
Casablanca, Mazagán, Saffi, Mogador

Para más detalles dirigirse al Central Garage. Alfonso Gurrea, 2, Teléfno. 446

DESPACHO DE BILLETES: Calle Canalejas, núm. 2, (frente a Correos)

DE SOCIEDAD

En el vapor correo llegaron de Málaga don José de Vera, don Napoleón Moreno, don Alberto Socarrera, don Luis Benítez, don Yamín Chocrón, don Angel Herrero, don Diego Suárez, don Pedro Cano, don Antonio Cervantes, doña Josefa Crespo don Florencio Ortega, don Juan Zurfluch don Diego Rivero, don Federico Antón, don Eugenio Urgate, don Adolfo Sumel, don Vicente Vallés, don Santos Montes, don Jesús Lechuga, don Ildefonso Macías, y el teniente coronel don Francisco Astorga.

Por la tarde embarcaron para Málaga, don Jaime Nadal, don José del Rey, don Serapio Martínez, don Juan F. Calá don Gregorio Ruiz, don José Riera, don Francisco Murias, don Andrés Linares, don Manuel Molino, don Antonio Martínez, don Alvaro Fortes, don Antonio Verdugo, don Vicente Maestre, el comandante del Tercio don Fermín Hidalgo, nuestro compañero en la prensa don José Sánchez del Rosal, y acompañado d esu familia, el oficial de Correos, don Estanislao Díaz.

En el vapor correo de Ceuta marcharon, don Antonio Sainz, don Pedro Monañés, don Fernando Beltrán, don Rodolfo Fernández, don Abelardo Salas, don Aniceto Martínez, don Fermín Domínguez y don Aquilino Alonso.

Para Ceuta marchó el jefe de cables don Rafael Jiménez, y para la península el oficial de Telégrafos, don Manuel Sanabre.

—

Con su señora e hijos ha marchado a Pamplona, para incorporarse a su nuevo destino, nuestro querido amigo, el coronel de Infantería, don José Miaja.

Los señores de Miaja, que fueron despedidos en el muelle por sus numerosas relaciones nos ruegan les despidamos de aquellas amistades que por falta de tiempo no han podido ellos hacerlo personalmente.

Les deseamos muchas prosperidades en su nueva residencia.

—

Ha recibido las aguas bautismales en la iglesia del Sagrado Corazón, un niño hijo de don Enrique Luque Luque.

Fué apadrinado por don Emilio Pardo Zamora, y su esposa doña Natividad Luque Luque, imponiéndosele el nombre de Juan.

En el mismo templo ha recibido las aguas bautismales un niño hijo de don Aurelio Contreras Fernández.

Se impuso al neófito el nombre de José siendo apadrinado por don José Andriá Casas y su señora doña Ana Fayza Maza.

También ha sido bautizada imponiéndosele el nombre de Dolores, una niña hija, de don Juan García Gómez.

Apadrinaron a la nueva cristiana, don José Pedrazo Galiano y doña Francisca Prieto Domínguez.

—

Verdaderas preciosidades en relojes pulseras para señora en oro de ley, desde 40 pesetas. Relojería Madrid, Alfonso XIII, números 4 y 13.

NIÑOS ENFERMOS
CONSULTA DE LA ESPECIALIDAD
Medicina y Cirujía General: De 2 a 4
EDUARDO GARCÍA SÁNCHEZ
MÉDICO MILITAR
Infantería 20, (frente al Cuartel de Santiago). Teléfono núm. 505

GÉNEROS BLANCOS
PARA SÁBANAS
Sábanas hechas de todas clases
Toallas, Paños de cocina, Tejidos
La caa mejor surtida
ALMACEN DE LAS MINAS

APARATOS Y MATERIAL FOTOGRÁFICO DE TODAS CLASES
Depositario de las acreditadas marcas
"Kodak"-"Erneman"-"Agfa"-"Ica"-'Gevaert"
Podemos suministrar el aparato que se desee, de cualquier marca que sea, incluso francesa, a precios baratísimos.
Laboratorio Fotográfico sistema KODAK
POSTAL EXPRESS, Alfonso XIII, 1, Melilla

LABORATORIO DE ANALISIS
J. SANTA-CRUZ
Calle de Prim. 3, 2.º

DOCTOR JOSÉ BARRIENTOS
DEL INSTITUTO RUBIO
Matriz, Partos, Enfermedades secretas
CONSULTA DE 3 A 5
SOR JOSEFINA, 3 TELEFONO 238

LA VILLA DE MADRID
La que más barato vende
ofrece a su distinguida clientela todos los artículos de
MERCERÍA
y novedades para adornos

CONSULTORIO DENTAL
DE RODRIGO MORANCHEL
Odontólogo de los Hospitales Militares
Correcciones ortodorícicas. Protexis maxilofaciales. Enfermedades de boca y dientes.
CASTILLA, 11 (Barrio Real)
Horas de consulta: de 12 a 1 y de 3 a 6

CONSTRUCCIONES MILITARES
CASA RENART
Gran Sastrería y Pañería
PRIM. NUM. 3.—Establecida en 1911.

INFORMACIÓN MILITAR

Presentados

En la Comandancia General se han presentado los siguientes jefes y oficiales:

Tenientes coroneles de Aviación, D. Guillermo Delgado y de Artillería, don Francisco Roig.

Comandantes de Aviación, don Joaquín González Gallarza; de Estado Mayor, don José Figuerola; de Infantería, don Gonzalo Gómez Aban y de Caballería, don Martín Lacasa.

Capitanes de Infantería, don Leopoldo Soler; de Intendencia, don Juan Reyes, y capitán médico don Juan Punmeda.

Tenientes de Infantería don Gregorio Ruiz, don José Izquierdo y don Agustín Sanz.

Alféreces de Infantería, don Pedro Martínez, don José Hernández y don Antonio Sanz.

Pasaportados

Por la Comandancia General han sido pasaportados los siguientes:

Capitán de Artillería don Fernando Hava, para Madrid, con licencia por enfermo.

Tenientes de Intendencia, don José Fornuso, para Sevilla a incorporarse al segundo Regimiento y don Emilio San Martín, para Cádiz evacuado.

Alferez de Infantería, don Pedro Montañés, para Málaga a incorporarse al regimiento de Borbón.

Suboficiales de Infantería de la Compañía expedicionaria de la Lealtad, don Manuel Rubio, para Burgos a incorporarse a la Plana Mayor y de la Compañía de Aragón, don Isidro Zamora, para Zaragoza a incorporarse al Regimiento del Infante.

Sargento de Infantería don Blás Pascual, para Huesca a incorporarse al Regimiento de Galicia.

Soldados, de la Compañía de Zamora Manuel Varela, para Ceuta a incorporarse al Regimiento de Ceuta; de Ingenieros Daniel Valero, para Cuenca a comparecer ante aquella Audiencia; de Cazadores de Africa 14 Juan Hidalgo, para Burgos a exámenes de músico y legionario Manuel Soler, para Ceuta.

Heridos en actos del servicio

En los diversos hospitales de la plaza han ingresado con heridas producidas en accidentes casuales, los siguientes soldados:

De la Comandancia de Intendencia, Ernesto Cuila Franco; de Cazadores de Africa 13, Mauricio Macarró; del Mixto de Artillería Juan Jiménez Lara y del Tercio Mateo Marín Goven.

Relevo

Por fuerzas del Batallón de Cazadores de Africa número 14, al mando del alférez señor Santa-Coloma, han sido relevados los destacamentos de Hardú y Kola, pertenecientes al sector del Gurugú.

Evacuado

Ha sido evacuado al Hospital Militar de Cádiz, el teniente de Intendencia don Emilio San Martín.

A Aixdir

Ha marchado al campamento Alto del Ferrach, para incorporarse a su nuevo destino, el comandante don Gonzalo Gómez Abad.

A Ceuta

Ha marchado a Ceuta, el comandante de Estado Mayor, don José Figuerola.

Servicio de la plaza para hoy

Jefe de día y reconocimiento provisiones.—Comandante de la Comandancia de Artillería, don Juan Botella.

Imaginaria.—Otro de Cazadores de Africa 14, don Eustaquio Velasco.

Juez de guardia.—Capitán, don Ricardo Fajardo.

Imaginaria.—Otro don Luis Folla.

Hospital y provisiones.—Cazadores de Africa 14, 3.º capitán.

Reconocimiento de artículos de pienso.—Alcántara, 1.º capitán.

Parada.—Guipúzcoa 53 y Cazadores de Africa 14.

Principal.—Cazadores de Africa 14, (Santiago).

Oficiales y sargentos de vigilancia. Cazadores de Africa 14, Melilla 59, Alcántara y Comandancia de Artillería.

Cuerpo para suministrar a S. E. la media ración de pan de tropa.—Alcántara.

Ordenanza para el jefe de día.—Alcántara.

A LOS EXTRANJEROS

En cummplimiento de lo dispuesto en los artículos 6.º y 9.º del R. D. de 2 de Mayo de 1922, se advierte a todos los extranjeros domiciliados en Melilla la obligación en que se encuentran de renovar anualmente su inscripción en el registro de extranjeros que se lleva en esta Comandancia General, para cuyo efecto y en evitación de que se les pare perjuicio por el no cumplimiento de lo preceptuado en dicho R. D. se les advierte que desde esta fecha se encuentra abierta la inscripción en las oficinas de la Policía Gubernativa (Castillejos número 6), donde han de presentarse durante las horas de oficina con toda la documentación que acredite su nacionalidad antes de finalizar el próximo mes de diciembre del presente año.

CULTOS

Sagrado Corazón

Misas de siete y media a diez.

Por la tarde a las seis, Santo Rosario.

Iglesia Castrense

Misas de siete y media a diez, y media cada media hora.

Las misas de nueve y nueve y media serán de Hora Santa.

Por la tarde, a las siete, Santo Rosario y Ejercicio de Animas.

REGISTRO CIVIL

Nacimientos.—Ana Ruiz Pérez, María Burreso Leal, Matilde Sánchez García, Carmen Rodríguez Visedo, María Gloria Iglesias Sánchez, Andrés Fernández y Manuel Gómez Blanco.

Defunciones.—Francisco Ruiz Raya 13 meses, bronquitis; y Juan Doval Castell, disenteria.

LA VILLA DE MADRID
La que más barato vende
ARTICULOS DE PUNTO
para caballeros, señoras y niños
COMPLETO SURTIDO

Enfermedades de la BOCA y DIENTES
J. DOMINGO
MÉDICO ODONTÓLOGO
CONSULTA: DE 10 a 1 y de 4 a 6
Castillejos, 6, primero derecha
(frente a Comandancia de Ingenieros)

Para las damas

(De nuestro servicio particular)

Los sombreros

Vuelven otra vez los sombreros de terciopelo, pero aquel intento de restauración del negro fracasó en toda la línea. En cambio triunfa el color, y vemos, gorras marrón, lila, beige, azulina, verde y palo de rosa, desde los tonos más claros a los más oscuros.

De igual modo que el negro, fracasaron los sombreros de ala, cosa después de todo naturalísima, si se tiene en cuenta, que con el cabello muy cortado no puede favorecer el ala ancha.

Los fieltros también se usan mucho pero no tanto como el año pasado.

En cuanto a las formas, se sigue la tendencia de copas altas, alas cortas y vueltas, y unas cuantas arrugas en la copa, que den cierta gracia a la línea general restándole rigidez.

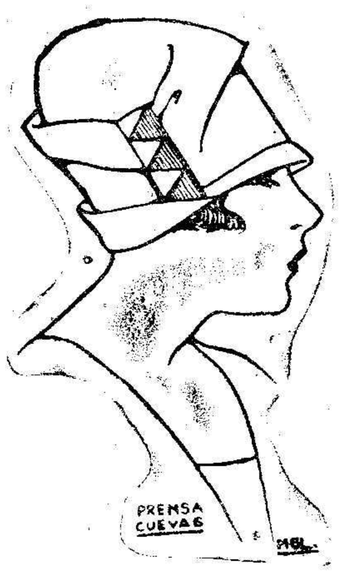

Modelo muy lindo es este que os presento, de terciopelo finísimo color malva luciendo por todo adorno un gran pasador de galalita, malva también a dos tonos.

Los bolsos

Grandes, monumentales del tamaño, de regulares sacos de mano, con boquillas de concha, de plata, de pedrería, o simplemente forrados de la misma piel.

¿Colores? Siempre armonizados con los del vestido.

Los guantes

Es requisito indispensable que sean del color del bolso y de los zapatos, y que todos estos adminículos armonicen con el tono del traje. Por lo demás, siguen las manoplas festoneadas, bordadas y recortadas caprichosamente, y en guantes de sport, hay verdaderas fantasías muy dignas de admirar, así en lana gruesa como en grueso torzal de seda.

Las medias

Han pasado las de seda con los colores veraniegos y quedaron olvidadas en el fondo del armario, al lado del traje de foulard. Ahora priva la lana inglesa, las medias carrabé de estambre, tan gratas en los días lluviosos y demasiado frescos.

Se quiso imponer en su lugar la polaina escocesa sobre la media de seda, pero fracasó este intento, y la media de lana sigue en auge invernal con aplauso de todos.

Los zapatos

Ya hemos dicho que deben armonizar con el vestido en sus colores. En «sus colores» porque los zapatos de un color han pasado a la historia. Se ven las combinaciones más raras y los efectos mas sorprendentes.

Hece poco hemos visto unos zapatos de cocodrilo gris, combinados con charol negro, y estas pieles dejaban en la pala hacia fuera un hueco oval sobre gamuza blanca; mas este hueco tenía en el centro un botón gris, lo que le daba aspecto de un ojo, y al estar juntos los dos pies así calzados semejaban la cabeza de un monstruo. El efecto era sorprendente y original.

Madrid 1926.

REGINA

(Prohibida la reproducción de texto y dibujo).

NOTAS MARÍTIMAS

Buques entrados

«Vicente La Roda», de Málaga, con pasaje, correspondencia y carga.

«Iturri Gane», de Marbella con cargamento de leña.

«Tambre», de Barcelona y escalas, con pasaje y carga.

«Isleño», de Almería con pasaje, y correspondencia.

«Paubonme», de Amsterdam con carga general.

«Aragón», de Sevilla.

Salidos

«Vicente La Roda», para Málaga con correspondencia, pasaje y carga.

«Tambre», para Bilbao y escalas, con pasaje y carga.

«Isleño», para Ceuta, con pasaje y correspondencia.

«Gandía», para Peñón de Vélez y Alhucemas,

«Aragón», para Sevilla.

Laud, «Joven Remedios», para Nemours.

Quedan en el puerto

Vapores: «Iturri Gane», «España 5» «Paugbonme»» y «Alhambra», y cañonero «Dato».

Altas

Han sido dados de alta restablecidos el cabo de cañón de la barcaza «K-16», Francisco Gil Chacón y el marinero de la dotación del cañonero «Dato», Manuel Pérez Vázquez.

Pasaportado

Por la Comandancia de Marina ha sido pasaportado para San Fernando (Cádiz), con objeto de incorporarse al primer regimiento de Infantería de Marina el soldado José Zamora Vargas.

Almacén de MÚSICA
O'CONNELL, 3
M. Fernández Benítez
MELILLA-CEUTA
MUSICA IMPRESA.—Ultimas novedades: PIANOS.—Pleyel, Gaveau Zeittes y Winkelmann, Zimmermann y Brostuer.—PIANOLA-PIANO.—THE AEOLIAN COMPANY.—AUTOPIANOS.—Zimmermann y Krastuer.—GRAMOFONOS y DISCOS.—La voz de su amo.—Odeón.—Regal y Pathé
Agente exclusivo para Marruecos del
Gramófono portátil de fama mundial
DECCA
Rollos para pianolas.—Victoria, Eza y Princesa
Instrumentos músicos de todas clases
UNDERWOOD La máquina de escribir mejor del mundo.
Representación y depósito exclusivo

Doctores Marina y Amieva
Enfermedades del aparato genito-urinario
VENEREO,
PIEL, SÍFILIS, DIATERMIA
Consulta de 2 a 5
Consulta de Cirujía por el Doctor Amieva
a las 5
CONDE DEL SERRALLO, 13, PRINCIPAL

Sucesos locales

Gran rebaja de precios, sólo por unos días. En la fotografía Moderna O.Donnell,9, se hacen seis magníficas tarjetas postales, por tres pesetas.

* * *

El Papa en una Encíclica prescribe el uso del Licor del Polo Orive. pues cree que cuando rezan los creyentes deben mostrar a Dios limpios los dientes

* * *

Descubrimiento de un hurto

El industrial don Ramón Silles, domiciliado en la calle de Chacel, donde tiene establecida una sastrería, denunció hace pocos días en la Jefatura de Policía, la desaparición de unos treinta cortes de trajes, de un valor aproximado de mil quinientas pesetas.

Al practicar las primeras gestiones, en averiguación de quién o qienes pudieran ser los autores de la sustracción, el sargento de la sección de seguridad permanente don Manuel Díaz y el agente don Eduardo Martínez, a los cuales se les encomendó este servicio, supieron que el gitano Antonio Hernández Núñez, se dedicaba a la compra y venta de géneros en pequeña escala.

Antonio Hernández, fué detenido, pero nada pudo sacarse en claro, por negar rotundamente toda participación en el hecho.

En vista de ello, fué detenido el joven empleado de la referida sastrería, Rafael Durán Jiménez, el cual se ha confesado autor del hurto de los géneros desaparecidos.

Ha dicho también que los había vendido al gitano antes nombrado, el cual parece que no desconocía la procedencia ilícita de los géneros.

Autor y cómplice han sido puestos a disposición del Juzgado de Instrucción.

Accidente

En la alcazaba de Farhana, el joven Juan Ortega Sumilla, tuvo la desgracia de caer de una camioneta, propiedad de un hermano suyo, causándose lesiones y conmoción cerebral, que fueron calificadas en la Casa de Socorro, de pronóstico menos grave.

Mordidos

En la Casa de Socorro fueron curados José Romo Antelo, de 40 años de edad y Mariano López Caparrós, de 57, que presentaban heridas en las piernas derecha e izquierda, respectivamente, producidas al ser mordidos, por un perro el primero, y por un gato el segundo.

Los animalitos han sido conducidos al Vivero para su observación.

Asociación General de Caridad

Número premiado ayer: 135

TIP. DE "EL TELEGRAMA DEL RIF"

INSTALACIONES ELÉCTRICAS
MAQUINARIA - MOTORES
Casa autorizada por la Compañía de Electricidad
Motores y Grupos bombas A E G a precio de fábrica
Consultorio técnico de la A E G para toda clase de instalaciones eléctricas y de riegos completamente gratuito
Taller de reparaciones para motores, dínamos, baterías y equipos de automóviles
ELECTRA
Prim, 13 y Alfonso XIII, 34 (antigua casa Taillefer S. A.
Pida usted siempre presupuesto a esta Casa

LOS CRÍMENES DE LA AMBICIÓN

POR

XAVIER DE MONTEPIN

sus acciones en la casa de su padre y a nadie se le ocurría, ni sorprenderse, ni comentar nada de lo que ella hiciera.

Así fué que a pesar de la hora tan avanzada de la noche, la portera, no se mostró sorprendida al verla salir.

Verdad es que le acompañaba sor María, la más respetable de las dueñas, a pesar de ser muy joven también.

Abriéronle la puerta de la calle y las dos primas se lanzaron a la acera del bulevard Haussmann.

—Es preciso tomar un carruaje—dijo Angela.—¡Pronto, pronto!

La joven parecía tener el juicio trastornado por completo.

La religiosa le acompañó hasta la parada de coches más próxima.

Enfrente del hotel había un hombre que permanecía inmóvil, medio oculto en una puerta cochera.

Al ver salir a las dos mujeres y alejarse con rapidez, aquel hombre abandonó su puesto de observación y las siguió, caminando pegado a las paredes.

Al cabo de cincuenta pasos el espía abandonó la acera de la derecha, aligeró el paso a fin de llegar a la parada de coches algunos segundos antes que la religiosa y su prima.

Había cuatro coches en el punto.

Angela, dirigiéndose al cochero de uno de ellos le dijo:

—Llévenos usted a Vincennes, a la calle que rodea el fuerte.

Asustado con lo largo de la carrera, el cochero iba sin duda a formular una protesta en no muy comedidas palabras, pues Vincennes se hallaba fuera de las fortificaciones.

Angela no le dió tiempo.

—Cincuenta francos de propina si hace usted volar al caballo...—añadió.

El argumento no tenía réplica.

—¡Monte usted en seguida!—replicó el cochero, feliz con la ganga que había hallado.—Iremos como el viento... y aun más de prisa...

Cerró la portezuela en cuanto entraron las dos jóvenes, y subiendo al pescante descargó el látigo sobre el jaco.

El carruaje echó andar.

VI

El hombre que hemos visto seguir pimero a sor María y Angela, y luego adelantarse a ellas hacia el punto de coches, había oído las palabras que acabamos de reproducir.

Estaba junto al coche colocado inmediatamente detrás del que se llevaba a las dos primas.

—¡Cochero!...—dijo.—¡cien francos de propina si llegamos a Vincennes, a la calle del Fuerte, cinco minutos antes que ese carruaje que acaba de marchar!

—¡Convenido!... He ganado los cien francos... Mi compañero tiene un carcamal, y yo un viejo resto de caballo inglés... Ganaré en la carrera más de cinco minutos... ¡Monte usted, señor!

El carcamal del compañero no andaba, pero el viejo resto de caballo inglés, por miserable que hubiera llegado a ser su posición actual, no olvidaba su noble origen y el valor reemplazaba en él la juventud.

Al cabo de algunos segundos alcanzó y luego adelantó al carruaje que conducía a las dos jóvenes.

Al llegar al arrabal de San Antonio llevaba cien metros adelantados.

En la plaza del Trono ya había ganado con exceso los cinco minutos que le pidió su cliente.

Las diez sonaban en aquel momento en los relojes de París.

El tiempo estaba sombrío; negros nubarrones cubrían el cielo, pero no llovía.

Apenas pasaron la barrera y se dirigieron hacia Vincennes, el camino cambió de aspecto.

En lugar de ruido, un silencio casi absoluto, escasos carruajes y pocos transeuntes.

Aunque no era tarde, habían cerrado ya la mayor parte de los establecimientos.

El viajero del carruaje que en aquel momento llevaba la delantera, levantó la almohadilla que oculta el pequeño cristal colocado en la parte trasera de la caja y miró el camino que acababa de recorrer.

Allá, a lo lejos, a mucha distancia, vió brillar en la obscuridad dos linternas-encarnadas.

—Todo va bien—murmuró dejando caer de nuevo la almohadilla.

Al cabo de diez minutos, el carruaje doblaba la esquina de la calle del Fuerte, vía estrecha y poco frecuentada, en donde hemos visto a sor María ir a preguntar por Emilio Vandame el día del duelo del teniente con Arnoldo Desvignes.

El carruaje se paró.

El individuo en el que hace tiempo nuestros lectores habrán reconocido desde luego al socio de Julio Verriere, pasó la cabeza por la portezuela y le dijo al cochero:

—Avance algunos pasos más hacia el bosque...

El carruaje se detuvo unos doce metros más adelante.

Entonces bajó Arnoldo y dió orden al cochero de que esperase, aconsejándole que echara una manta sobre el lomo del caballo bañado de sudor; luego retrocedió con paso lento, mirando hacia arriba.

Buscaba el domicilio de Emilio Vandame.

—Aquí es...—dijo leyendo a la débil luz de un mechero de gas el número de la casa.

La puerta estaba abierta.

Por ella se entraba a un pequeño jardín que precedía al edificio en que habitaba el teniente de artillería.

Mientras que el socio de Verriere se entregaba a ese examen, oyóse un ruido de ruedas.

Era el coche de las linternas encarnadas que llegaba a su vez.

Arnoldo entró apresuradamente en el portal, atravesó el pequeño jardín y se ocultó en la sombra de unos árboles.

El segundo coche se detuvo.

La religiosa echó pie a tierra seguida de Angela.

Estaban a punto de traspasar el umbral, cuando de repente un hombre se presentó ante ellas, interceptándoles el paso.

—¡Usted aquí!—exclamó Angela, pálida de espanto, al reconocer a Arnoldo Desvignes.

—Yo, señorita—repuso—yo que he venido con objeto de impedirle cometer una locura irreparable.

La hija del banquero había recobrado ya su sangre fría.

—¡Nadie le ha otorgado el derecho de velar por mí, caballero!—replicó con voz altanera.—¡Déjame franco el paso!

—El hombre a quien viene usted a buscar no está en su casa, señorita—posiguió Arnoldo,—pero si estuviera, tampoco la dejaría pasar, y permanecería, a pesar de sus mandantos, entre usted y esa puerta que no atravesará. No puedo permitir que dé usted un paso incompatible con su dignidad y comprometido para su honor.....

—El honor de mi prima, caballero, tiene la salvaguardia de mi presencia—dijo sor María con reposado acento.

—Se engaña usted, hermana, creyendo eso—repuso Arnoldo.—El mundo es malo

LA "MADRILEÑA"-CAMISERÍA, GÉNEROS DE PUNTO, ROPAS HECHAS.-LA MÁS IMPORTANTE EN SU RAMO

Barcelona — Melilla

Servicio fijo semanal — **y directo sin trasbordo**

por los grandes buques españoles de la *COMPAÑIA YBARRA* de Sevilla, de 3.000 y 4.000 toneladas que salen *todos los Viernes para Melilla*. Fletes reducidos. Grandes facilidades en la entrega de la mercancía. Dirigid vuestras órdenes de embarque a la Delegación de IBARRA y C.ª, de Barcelona, Ancha, núm. 24, principal.

Para detalles complementarios el consignatario en Melilla *D. LUIS DE YRISSARRI*. — García Cabrelles, 8. —Teléfono, núm. 15.

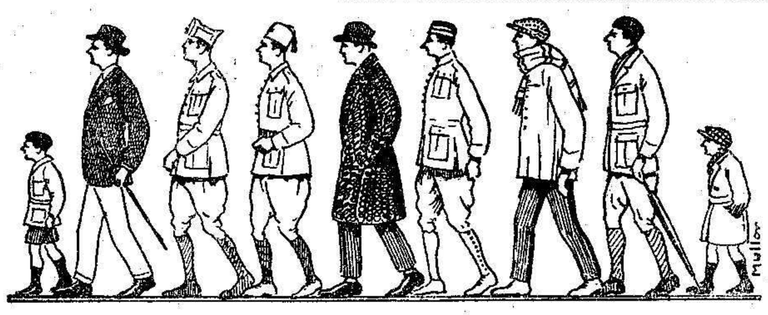

De todas las clases sociales acuden a vestirse donde arreglan bastante

Sitio preferente; EL ACUEDUCTO, Alfonso XIII, 20

ALMERÍA — Melilla

Servicio fijo semanal — **y directo sin trasbordo**

por los grandes buques españoles de la *COMPAÑIA YBARRA* de Sevilla, de 3.000 y 4.000 toneladas que salen *todos los Jueves para Melilla*. Fletes reducidos. Grandes facilidades en la entrega de la mercancía. Dirigid vuestras órdenes de embarque al agente de la Empresa en Almería, *D. LUIS GAY*.

Para detalles complementarios el consignatario en Melilla *D. LUIS DE YRISSARRI*. — García Cabrelles, 8. —Teléfono, núm. 15.

GASTROL MIRET

Digestivo de gran potencia, antigastrálgico eficaz, tónico y desinfectante de las vías digestivas y rápido descongestionador de la mucosa gastro-intestinal; normaliza el trabajo del aparato digestivo y es un remedio eficaz para curar pronto y bien, por antiguas que sean, las enfermedades y molestias del

Estómago e Intestinos

Produce inmediato bienestar y es muy solicitado por sus seguros efectos. Por su escrupulosa preparación, pureza e inocuidad, se usa impunemente y triunfa aunque otros remedios hayan fracasado. Por su gran poder digestivo facilita la asimilación y el organismo recupera el vigor perdido a causa de malas digestiones

DE VENTA EN TODAS PARTES

Laboratorio N. MIRET, Diputación, 205.-Barcelona

DANIEL GARCERAN

"LA SIEMPREVIVA"

EMPRESA DE POMPAS FÚNEBRES

LA MÁS ANTIGUA Y ACREDITADA DE MELILLA

Concesionaria exclusiva para efectuar por cuenta del Estado, los enterramientos de los señores Generales, Jefes, Oficiales, clases e individuos de tropa que fallezcan en los Hospitales Militares, como en acción de guerra.

ENCARGADA POR LA JUNTA DE ARBITRIOS de hacer los entierros de pobres de solemnidad

Extenso surtido de ataudes de todas clases. Especialidad: Arcas de lujo para traslados. —Carrozas fúnebres de gran lujo, sirviéndose todas desde la tercera categoría en adelante acristaladas.—Exclusiva para la venta de coronas de varias importantes fábricas nacionales y extranjeras, sin competencia posible en los precios.

SERVICIO PERMANENTE

DESPACHO: Calle Ros de Olano, 1, **Tel. 43.** **SUCURSAL:** Barrio Real, calle 18 de Julio, 28. **Tel. 367**

COCHERAS Y TALLERES: Barrio del Hipódromo, Calle de Valcárcel, núms. 1 y 3 y Playa de los Cárabos, núms. 1 y 2, **Teléfono 156.**

Compañía del Norte Africano

FUNDICIÓN DE TODA CLASES DE MATERIALES

HIERRO.--PLOMO.--BRONCE--ALUMINIO, ETC.

Hornillas cuadradas, redondas y de patas, norias, columnas, para construcciones, canoneras, sifones de patio, tubos de bajante, etc. Hornos para panaderos y galletas. Piezas según modelos hasta 2.500 kilos.

Pieza de bronce según modelos, hélices, etc. Barras de bronce huecas y macizas para cojinetes.

Precios sin competencia.---No deje de consultarnos.

TALLERES Y ALLACENES:

Alvaro de Bazán, núm. 1.—Dirección y Oficinas: Isabel la Católica, núm. 8.

FARMACIA

Teléfono núm. 187

del Licenciado **R. NAVARRETE:** Alfonso XIII, 35

Medicamentos químicamente puros.—Específicos nacionales y extranjeros.—Aguas minerales.—Oxígeno.—Sueros.—Vacunas.—Inyectables.—Ortopedia.—Material quirúrgico.

VENDAS, GASA Y ALGODÓN ESTERILIZADO AL DETALL

ESTERILIZACIONES POR ENCARGO

136 b

Compañía Española de Minas del Rif

FERROCARRIL

HORARIO de los trenes de viajeros que circularán entre Melilla-Puerto y San Juan de las Minas, a partir del 15 de Mayo 1926

ASCENDENTES

TARIFA ORDINARIA 1.ª	TARIFA ORDINARIA 3.ª	ESTACIONES	Tren n.º 1 Llegada	Tren n.º 1 Salida	Tren n.º 5 Llegada	Tren n.º 5 Salida
		Melilla-Puerto.		7'00		18'55
0'20	1,10	Hipódromo.	7'06	7'20	14'03	14'13
0'60	0'30	Empalme.	7'27	7'27	14'19	14'19
		Atalayón.	7'38	7'38	14'29	14'29
1'50	0'75	Nador.	7'50	8'05	14'40	14'50
		Segangan.	8'19	8'20	15'04	15'04
2'40	1'20	San Juan de las Minas.	8'35		15'20	

DESCENDENTES

TARIFA ORDINARIA 1.ª	TARIFA ORDINARIA 3.ª	ESTACIONES	Tren n.º 1 Llegada	Tren n.º 1 Salida	Tren n.º 113 Llegada	Tren n.º 113 Salida
		San Juan de las Minas.		11'20		16'43
		Segangan.	11'29	11'29	16'52	16'53
0'90	0'45	Nador.	11'41	11'55	16'05	16'17
		Atalayón.	12'08	12'08	16'31	16'31
1'80	0'90	Empalme.	12'18	12'18	16'42	16'42
2'20	1'10	Hipódromo.	12'24	12'27	16'49	16'53
2'40	1'20	Melilla-Puerto.	12'36		17'02	

La parada en Segangan solamente la efectuarán, los lunes, los trenes 1 y 2

OBSERVACIONES

Se pone en conocimiento de los señores viajeros, que para tener derecho al billete militar con descuento del 20 por 100, es condición indispensable que vistan de uniforme.

Los billetes de 1.ª clase militar con 50 por 100 de descuento, solo se expenden mediante la presentación de pasaporte.

Las clases e individuos de tropa tienen derecho al billete con el 50 por 100 de descuento en tercera clase sin necesidad de pasaportes.

CAÑAS

Invento maravilloso

para volver los cabellos blancos a su color primitivo a los 15 días de darse una loción diaria con el Agua de Colonia LA CARMELA; no mancha la piel ni la ropa, pudiéndose emplear como perfume en los usos domésticos: su acción es debida al oxígeno del aire, por lo que constituye una novedad: su aplicación se hace con la mano.

Ventas al por mayor, Droguerías y Perfumerías.—Detall en todas partes.

Depósito exclusivo en Melilla, Miguel Zazo, 15

SOUPLEX

HOJA DE AFEITAR INSUPERABLE

De venta en Armerías, Bazares, Ferreterías, Camiserías, Cuchillerías, Perfumerías, etcétera

Servicios de la Compañía Trasatlántica

LINEA DE BUENOS AIRES. Servicio mensual saliendo de Barcelona el 4, de Málaga el 5 y de Cádiz el 7, para Santa Cruz de Tenerife, Montevideo y Buenos Aires; emprendiendo el viaje de regreso desde Buenos Aires el día 2 y de Montevideo el 3.

LINEA DE NEW-YORK, CUBA, MÉJICO. Servicio mensual saliendo de Barcelona el 25, de Málaga el 26 y de Cádiz el 30, para New-York, Habana, Veracruz y Puerto Méjico. Regreso de Veracruz el 27 y de Habana el 30 de cada mes.

LINEA DE CUBA MÉJICO. Servicio mensual saliendo de Bilbao el 17, de Santander el 18, de Gijón el 20 y de Coruña el 21, para Habana y Veracruz. Salidas de Veracruz el 16 y de Habana el 20 de cada mes, para Coruña y Santander.

LINEA DE VENEZUELA-COLOMBIA. Servicio mensual saliendo de Barcelona el 10, el 11 de Valencia, el 13 de Málaga y de Cádiz el 15 de cada mes, para Las Palmas, Santa Cruz de Tenerife, Santa Cruz de la Palma, Puerto Rico, Habana, Puerto Limón, Colón, Sabanilla, Curaçao, Puerto Cabello y la Guaira. Se admite pasaje y carga con trasbordo para Veracruz, Tampico y puertos del Pacífico.

LINEA DE FILIPINAS. Una salida cada 44 días arrancando de Barcelona para Port Said, Suez, Colombo, Singapore y Manila.

LINEA DE FERNANDO PÓO. Servicio mensual saliendo de Barcelona el 2, de Valencia el 3, de Alicante el 4, de Cádiz el 7, para Tánger, Casablanca, Mazagán, (Escalas facultativas), Las Palmas, Santa Cruz de Tenerife, Santa Cruz de la Palma y Puertos de la costa occidental de Africa.
Regreso de Fernando Póo el 2, haciendo las escalas de Canarias y de la Península indicadas en el viaje de ida.

LINEA BRASIL-PLATA. Servicio mensual saliendo de Bilbao, Santander, Gijón, Coruña, Vigo y Lisboa (facultativa) para Río Janeiro, Santos, Montevideo y Buenos Aires; emprendiendo el viaje de regreso desde Buenos Aires para Montevideo, Santos, Río Janeiro, Canarias, Lisboa, Vigo, Coruña, Gijón, Santander y Bilbao.

Estos vapores admiten carga en las condiciones más favorables y pasajeros, a quienes la Compañía da alojamiento muy cómodo y trato esmerado, como ha acreditado en su dilatado servicio.

TODOS LOS VAPORES TIENEN TELEGRAFIA SIN HILOS

LA PILARICA

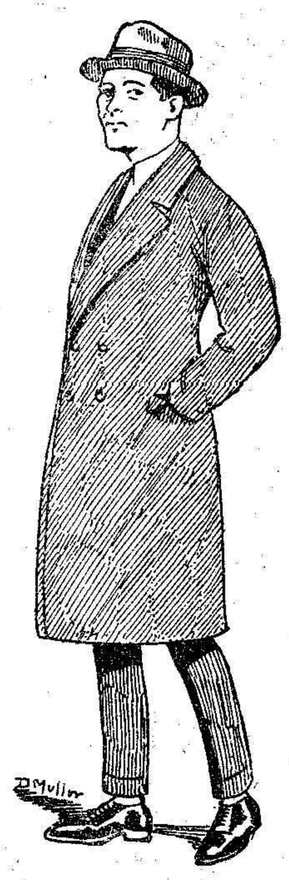

Elegante abrigo para caballero, riquísimo paño de lana y gran surtido en colores, por solo 29'50 pesetas

POLAVIEJA, 21

LA VICTORIA

Empresa de POMPAS FÚNEBRES de EUGENIO GARCIA

LA MAS ACREDITADA POR SUS PRECIOS ECONÓMICOS

Coches y carrozas de gran lujo

Especialidad en arcas góticas y romanas, en maderas finas.

Magníficos sarcófagos para traslados de restos

Coronas de todas clases y precios

DESPACHO DE CERA DE TODAS CLASES

DESPACHO: O'Donnell, núm. 39, Teléfono 412

Sucursal: En Nador, G. Jordana, 68. Cocheras: Alvaro de Bazán, número 27 Teléfono número 448.

†

Hasta las cuatro de la madrugada se admiten esquelas de defunción en la Administración de este periódico.

SANATORIO MARÍTIMO

del Dr. José Lazárraga

TORREMOLINOS-MÁLAGA

Para el tratamiento especial de la tuberculosis quirúrgica (huesos, articulaciones, peritoneo, etc.), escrofulosis, raquitismo y niños reconvalecientes.

No se admiten enfermos del pecho.

(Se remiten prospectos)

SECCION ESPECIAL DE ANUNCIOS BREVES

ALQUILERES

ALQUILO casa sola Batería J. Manzana E. 13.—Darán razón, Barceló 33, Atiliano Díaz. 523

ALQUILO buen carrillo sitio céntrico muy acreditado todo Informes, Castelar 10. 540

ALQUILO casa, Manzana C, número 3.—Batería J. 546

ALQUILO dos habitaciones, grandes, cocina.—Cabrerizas, Altas, razón, Toledo 21. 541

ACADEMIAS

R. DESCAL Prim, 10. Teléfono 496. Francés, inglés comercio, carreras, taqui-mecanografía. 744

ACADEMIA: De corte y confección.—Plaza Hernández, número 9. 226

ALMONEDAS

ALMONEDA dos camas, mesilla noche y varios.—Orán, 3. 552

ALMONEDA cama de matrimonio y dos mesillas de noche. Miguel Zazo, 17. 545

URGENTE vendo comedor y varios.—Razón, San Miguel, 17. Horas de 11 a 1, y de 3 a 6. 551

ALMONEDA todos los muebles.—Polavieja 58. 457

ALMONEDA de bancas, mapas y demás enseres de escuela.—Barrio Real, León 1. 544

COMPRAS Y VENTAS

PIANOS al contado, plazos y alquiler, afinaciones y reparaciones de todas clases. «Las Novedades». 833

NOVIOS: no comprar vuestros muebles sin visitar la casa Flores. Especialidad en muebles de lujo y económicos. Fabrica de sommiers y camas de campaña.—Arturo Reyes 1. (Frente a Hermanas Bolgues). 3

CASA MADRID. Alhajas finas económicas.—Cadenitas para medallas en oro de ley desde siete pesetas.—Pulsera y cadenas para reloj a 4,50 el gramo.—Relojes buena marcha desde cinco pesetas.—Joyería de J. Madrid, Alfonso XIII número 4. 958

SE VENDEN vitrinas escaparates y mampara despacho.—Alfonso XIII, 34, Tienda. 474

CAPAS impermeable ingleses para niños.
60 centímetros, 10 pesetas.
65 ídem, 11 pesetas.
70 ídem, 12 pesetas.
75 ídem, 13 pesetas.
80 ídem, 14 pesetas.
Clase superior; cinco pesetas, más por talla.—El Acueducto. 183

COMPRO casa Barrio Obrero, o Real, razón, Bar Central, Polavieja. (No se admiten corredores). 467

¡REMITENTES DE PESCADO! Madera muy útil para envase, se vende en Canalejas 16. (Portería). Azotea. 449

SE VENDE un grupo centrífuga «A. E. G.» de caballo y medio, corriente contínua.—García Cabrelles 24, portería. 522

SE DESEA comprar bureau americano. Ofertas, pabellones madera 3, Cabrerizas Bajas. 525

SE VENDE máquina «Singer» Castelar 45. 535

VENDO cama matrimonio casi nueva y cocina de petróleo Infantería 2. (Santiago). 533

SE VENDEN arados. Palencia 3. 536

SE VENDE casa.—Razón, Zamora 19. (Real). 542

SE VENDE una máquina «Singer», nueva bobina central.—Sagasta núm. 41. 538

SE VENDE o se arrienda una huerta con casa corral para ganado, junto a la Hípica.—Razón, Notaría de don Juan Castelló, Prim, 14. 554

6'50 pesetas paraguas señora, bonito paño.—El Acueducto. 549

5 pesetas paraguas caballero, varillaje doble.—El Acueducto. 548

8, 9, y 12 y 18 pesetas paraguas para señora, verdaderas preciosidades.—El Acueducto. 547

30 ptas. impermeables negros acharolados. «El Acueducto». 90

75 ctmos. galón hechos forrados para cabos en grana y verde seda.
65 ctmos. galón distinguido para soldado primera en grana y verde. «El Acueducto». 239

CINCUENTA ctmos. corte galón cabo de seda grana y verde.
40 ctmos. corte galón para soldados de primera, grana y verde. «El Acueducto». 242

GALONES para sargentos plata y oro coronel, a 1,25 el corte.
Galones para sargentos plata y oro coronel forrados desde 1,50 pesetas. «El Acueducto». 240

4,50 pesetas mosquitero campaña todos los colores, 10 pesetas mosquitero Pabellón Victoria Grande, 12 pesetas mosquitero sombrilla, 15 pesetas mosquitero sombrilla grande.—«El Acueducto». 773

50 ptas. impermeables negros fuerte y de gran resultado, diferentes formas. «El Acueducto». 68

35 ptas. impermeables reversibles negros. «El Acueducto». 89

6 ptas. paraguas para caballero. «El Acueducto». 91

100 ptas. trincheras para caballero de rica calidad, corte irreprochable. «El Acueducto». 92

VENDO: una casa en el Hipódromo con siete habitaciones, cocina, patio, retrete, agua y solar de propiedad, renta 200 pesetas mensuales. Razón, José Rodríguez, «Café Numancia». 506

COLOCACIONES

CONTABLE por horas se ofrece. Droguería Moderna, (Barrio Real) 284

HACEN FALTA costureros de suelas para alpargatas.—Carretera Hidum. (Antiguo Zoco). 514

OFRECESE cocinero para hospital casa particular, hotel o restaurant, para cualquier punto de Africa, con muy buenos informes, 8 días prueba Razón, 9 de Julio núm. 48 (Tienda). 539

SE OFRECE cocinero para hotel, restaurant o casa particular.—Razón, «Blanco y Negro». (Hipódromo). 543

SE OFRECE bordadora a máquina a domicilio.—Razón, Cantera, 19, tienda, (Isabelana). Ataque Seco. 550

SE DESEA una criada que se adapte servir a la mesa.—Miguel Zazo 11. 537

CONSULTAS

ALFREDO SOTO. Practicante. Cura de cirugía y venéreo. De 12 a 2. Miguel Zazo 15. 2

OFRECE sus servicios a su clientela la profesora en partos y practicante en medicina y cirugía, Carmen Ubago, Coronel García Gómez 43, 2.º izquierda. (Tesorillo). 393

MARIA CANILLAS. Profesora en partos y cirugía, ex interna de la Maternidad de Barcelona. Santiago 8. (Mantelete). 1.228

MARIA REYES. Praticante y asistencia en partos, calle Oviedo, núm. 9. (Real). 555

PARTOS: Doña Encarnación Navarrete de González, profesora en partos.—General Margallo núm. 8. 1

HUÉSPEDES

HUESPEDES para vivir en familia con asistencia completa buenas condiciones. Carlos de Arellano, núm. 13. 13

ALQUILO habitaciones con asistencia o sin ella.—Alfonso XIII 6. 495

CASA particular, se alquilan habitaciones con pensión, amuebladas derecho cocina.—Avenida General Aizpuru 11. 418

ALQUILO habitación a caballero.—Cabo Noval, 27, (Tesorillo). 553

VARIOS

COLCHONERO. — Lerchundi 4. (Alpargatería). 389

MANUEL. Espejo. Procurador de Tribunales. García Cabrelles 28. Consulta de 13 a 15. 232

AVISO importante. F. Wanceulen, el peluquero de moda, comunica a las señoras y señoritas, que por haber sido aumentado sus servicios de manera considerable, ha puesto un dependiente apto y especializado en toda clase de cortes de melena modernos. Se reciben avisos para todos los barrios extremos y fuera del radio.—Sotomayor 2. (Peluquería). Junto a Comandancia General. 498

TRASPASO de acreditado Bar Restaurant, sitio muy céntrico y de gran negocio.—Margallo 21, frente al mercado del Polígono. Tiene cocina económica y local para vivienda.—Razón en el mismo. De 9 a 12 de la mañana. 480

IMPRESOS DE LUJO
en "EL TELEGRAMA DEL RIF"