EL TELEGRAMA DEL RIF

Diario ajeno á la política. - Defensor de los intereses de España en Marruecos

* * * * 1331 26 * * * * *

AÑO XII | Oficinas y Talleres: Canalejas, 10 | MELILLA.—Martes 6 de Mayo de 1913 | Franqueo concertado.—No se devuelven los originales. | NUM. 3.553

En el Muluya

(DE NUESTRO CORRESPONSAL ESPECIAL)

La harka rebelde y el bandido Haddin. En el puesto de Nekhila. Acción mancomunada.

Se tienen algunas referencias de la harka de los Beni-Bu-Yahi concentrada á quince kilómetros del puesto de Nekhila, que pueden interesar en esa zona.

La manda un Mohamed Chenguití, hijo del «hombre azul», el célebre Ma-El-Ainin. Procede del Sur y ha venido á la región rifeña para excitar el fanatismo de los marroquíes del Norte. Pero el verdadero jefe de las bandas que atacan los puestos franceses, es un temible bandido apellidado Haddin.

Como todos los cabecillas rifeños que logran alguna popularidad, hace gala de poseer un *baraka*, un amuleto que le libra de las balas y de las granadas de los cristianos. En torno de Haddin se han agrupado todos los malhechores, toda la gente maleante que resuelve el problema de la vida á costa de sus semejantes.

En las escaramuzas y en los combates se le ve cruzar las líneas de fuego escoltado por dos jinetes de rojos albornoces. Otras veces, con una pequeña escolta, explora el terreno y espía los movimientos de las columnas francesas, desapareciendo como por ensalmo, no sin disparar su rifle al aproximárse las vanguardias enemigas.

Es hombre audaz, que ya tiene su leyenda, como la tuvo Amezian, hasta que una bala bien dirigida se encargue de demostrar á los fanáticos rifeños el verdadero valor del *baraka*.

El Haddin es hábil transformista. Disfrazado de spahi se le ha visto descender del caballo en Sidi-Mel-luk y prosternarse ante la tumba de Bu-Amama. Ocurría esto durante la concentración de las columnas sobre el campo de Merada. Habló con los verdaderos spahis, y supo por ellos las líneas generales de los proyectos del General francés.

Según me dicen, también ha realizado algunas fechorías en la zona española.

La situación en los alrededores del nuevo puesto de Nekhila no ha variado sensiblemente. Los seis mil hombres del General Alix continúan acampados bajo la protección del fortín, dedicándose la mitad de la gente á los trabajos de fortificación. El proyecto del distinguido General francés es que Nekila se baste á sí mismo y no haya necesidad, como hasta ahora, de enviar desde Merada fuerzas, tan pronto la harka acentúa su hostilidad.

En la aguada de la posición se construye un blocao, pues una de las operaciones más peligrosas era la de aprovisionamiento del precioso líquido. De un momento á otro quedarán terminadas las obras y podrá el General Alix disponer del grueso de sus fuerzas.

Después de un reconocimiento, uno de los aviadores militares, descendió en lugar poco apropósito, sufriendo averías el aeroplano, sin daño para el piloto.

Todas las noches, con más ó menos intensidad, silban las balas sobre el campamento. Los proyectores iluminan el campo, y los audaces marroquíes se alejan poniéndose fuera del alcance de los fuegos del fuerte.

Pequeñas partidas que proceden del campamento de la harka, situado como he dicho á quince kilómetros de la posición, cometen robos al otro lado del río; y es tanta su audacia, que la noche del día primero lograron apoderarse de un importante rebaño propiedad de nómadas sometidos, que acampan bajo la protección del puesto de Merada.

He hablado con algunos jefes franceses, y todos se muestran partidarios de una acción combinada de las tropas francesas y españolas. Los indígenas la presienten, sin duda, cuando han dividido sus fuerzas en dos grupos, al objeto de vigilar una y otra zona.

Si tarde ó temprano—decía uno de mis interlocutores—han de fijarse los límites en la región del Muluya, y esa operación necesariamente ha de ser apoyada por columnas, ningún momento más oportuno para llevarlo á cabo con positivas ventajas para las dos naciones.

Una elemental prudencia impide á mi pluma relatar otras muchas cosas que he oido y que reflejan los anhelos de nuestros amigos sobre el indicado extremo.

Yudah

Uxda, Mayo de 1913.

Plaza y Campo

Como habíamos anunciado, en todo el día de ayer quedó hecho el relevo de las baterías del brillante Regimiento de Montaña de esta Plaza.

La octava, del Capitán Zaragoza, salió de Ishafen á las seis de la mañana, y en vez de tomar el camino llano, cruzó el Gurugú por Ras-el-Medua y Zoco-el-Had, llegando á Melilla á las doce.

La novena, del Capitán Negrete, vino de Yadumen por el Avanzamiento y Nador, tardando tan sólo en el recorrido siete horas y cuarto.

La primera, mandada por el Capitán Delmás que se encontraba en Nador, durmió anoche en Melilla, para seguir su marcha á Tifasor, al objeto de relevar á la sexta.

La columna de municiones del Capitán García González, vino tambien de Seganga.

El desfile de baterías y columna fué muy lucido, presentándose después de las marchas de resistencia que habían hecho como si fueran á ser revistadas. Sus capitanes escucharon palabras de elogio.

De Melilla salieron después de diana las baterías de los Capitanes Velarde, para Nador; Lopez Rodriguez, para Ras-el-Medua; y San Frutos, para Segangan y una columna de municiones para este último punto. Casi igual tiempo emplearon en su recorrido, que las baterías relevadas, realizando marchas admirables.

Una bien entendida emulación entre los jefes y capitanes conduce al insuperable estado del Regimiento, que, con tanto acierto, manda el Coronel Sánchez Ocaña y del que puede mostrarse orgulloso.

◆◆

Ayer mañana atracó al muelle el vapor correo de los Menores, «Vicente Sanz», con objeto de proceder al embarque de setenta y seis soldados enfermos hospitalizados en la Plaza.

El embarque se efectuó sin contratiempo de ninguna clase, y á las doce zarpó el «Sanz» para las vecinas islas de Chafarinas, en cuyo hospital deben continuar los pacientes hasta su total curación.

◆◆

Ayer se circularon las órdenes para un paseo militar que deben efectuar hoy las fuerzas que guarnecen la posición de Ishafen.

La columna irá compuesta de un batallón del Regimiento de Ceriñola, sección de ametralladoras del Regimiento de San Fernando y de un escuadrón de Taxdirt.

Por Trobia y Sidi Embarek, avanzará hasta el puente de madera, regresando por la tarde á su campamento por Tagasurt ó Imarufen.

◆◆

Las fuerzas del Batallón de Tarifa, que se alojan en Cabrerizas, efectuaron ayer ejercicios de instrucción.

Antes de regresar á su cuartel, desfilaron por frente á la Comandancia General.

◆◆

En uso de licencia marchó ayer tarde á Madrid el Capitán de Estado Mayor, afecto á esta Comandancia General, D. Felipe Fernández.

Su ausencia será breve. Deseamos al señor Fernández un feliz viaje.

◆◆

Continua en el mismo estado de gravedad el moro perteneciente al tabor de Alhucemas, que hace pocos días trató de poner fin á su existencia disparándose un tiro de fusil en el vientre.

En la Enfermería indígena, donde se encuentra, es solícitamente atendido por el personal facultativo que en la misma presta servicio.

◆◆

Se encuentra en esta plaza el distinguido malagueño don Tomás Heredia.

◆◆

Mañana probablemente embarcará para Larache, á donde ha sido destinado á prestar sus servicios, el segundo teniente de la Compañía de Mar don Gregorio Gallego.

El señor Gallego tomará el mando de las fuerzas de dicha unidad allí destacadas,

◆◆

Habiendo cesado en el cargo que desempeñaba el segundo teniente del regimiento de Melilla don Manuel Romay, se ha ordenado pase á prestar sus servicios como agregado á la sexta compañía del tercer batallón de dicho regimiento.

◆◆

Del Peñón de la Gomera, á donde fué en comisión del servicio, regresó ayer el distinguido comandante de Ingenieros don Pablo Padilla.

Interesante

La Imprenta de este periódico, la más importante de Melilla, ha recibido un extenso surtido en letras modernas para toda clase de trabajos, que se harán con un VEINTE POR CIENTO de beneficios sobre los más económicos.

Asimismo hace público que salda sus existencias de modelación militar con una rebaja de 35 por 100.

UN FOLLETO

"De las vidas humildes"

En el número extraordinario dedicado por EL TELEGRAMA á la Jura de la Bandera, hicimos referencia al hermoso acto realizado por la guarnición de Burgos al acojer á un huérfano que en la hora de su exaltación al sacerdocio, eligió como hogar de sus amores el cuartel del Regimiento de San Marcial, cuerpo en que figuró su heróico hermano Alejandro García, muerto por la Patria en estos campos sirviendo en el de San Fernando.

Para ese abnegado español que vino al Ejército ocupando el puesto del joven seminarista, cuya carrera había costeado con el sudor de su frente; para ese modelo de hermanos y de patriotas, tuvimos frases de admiración y de loa y en su tributo escribió nuestra pluma, que hoy debe dedicarse al acto de homenaje realizado por el Regimiento de San Marcial y al que se refiere el folleto publicado por dicho cuerpo con los títulos «De las vidas humildes» «La abnegación y el heroismo de un soldado».

El Excmo. Sr. Capitán General de la 6.ª Región D. Julio Domingo Bazán, ha puesto al folleto un prólogo digno á la vez de lo sublime del asunto y de lo privilegiado de su pluma al servicio siempre de una clarísima inteligencia.

Después de entonar un himno al heroismo del soldado y á las virtudes del sacerdote, su hermano, y de ensalzar la la labor educadora de Alejandro García, escribe varias páginas de prosa tan profunda como brillante, en las que expone el estado actual del alma española, en relación con los problemas que la nación tiene ante sí y derrama el prologuista todo el optimismo de su alma grande confiando en que los españoles «responderán gallardamente al testamento que les legaron los héroes de las luchas romanas, los hombres de la reconquista, los conquistadores de la América y del Pacífico, los descubridores de la redondez de este planeta y los guerreros que vencieron en los campos europeos y plantaron en todos los lugares la enseña gloriosa de nuestra Patria.»

El folleto es de los que se toman y no se saben dejar de la mano hasta dar término á la lectura. Tal es el interés que despiertan los hechos admirables que en él se narran—de los cuales hemos dado cuenta—y lo bello de la forma.

La guarnición de Burgos y en especial el Regimiento de San Marcial, merecen una entusiasta felicitación.

¡MIRAME!

(SONETO)

Escrito expresamente para EL TELEGRAMA DEL RIF.

Que matas cuando miras, asegura
quien vencido y maltrecho en la jornada
no gozó de la luz de tu mirada
y vive esclavo de la noche oscura.

Satélite del sol de tu hermosura,
y el alma por la pena aprisionada,
sueño con una muerte codiciada
la que en tus ojos mi pasión procura.

Solo vivo por ti, que en desearte
mi culpa está, si es culpa la insistencia
que me lleva al delirio de adorarte.

Solo espero vencer tu indiferencia,
y doy porque me mires y mirarte
los años que me restan de existencia.

Narciso Diaz de Escovar.

Informacion militar

§ Han sido pasaportados: para Madrid Capitán D. José García; para San Sebastián, el primer Teniente D. Leandro Martínez; para Valencia, D. Rafael Hernández, segundo Teniente; para Barcelona, el Veterinario D. José Ulquer; para Sevilla, el Brigada don Francisco Rives, y para León, el del mismo empleo D. Francisco Martel.

§ Se cursan instancias; á las Fuerzas Regulares del cabo Francisco Martín, que solicita ingresar en las mismas; á la Dirección General de Carabineros instancias del cabo y soldado Juan Alcalá y Luis Jover que solicitan ingreso; al Ministerio de la Guerra instancia del Capitán D. Tomás Ardiz pidiendo pasar á supernumerario sin sueldo y del primer Teniente D. Fernando Rodríguez, pidiendo abono de tiempo.

§ A informe del Jefe de Policía se remiten instancias de Diego Vazquez que solicita establecer una cantina en Tifasor; de los señores Cattan y Benattar que pide retirar una caja de chapas de cobre del muelle, de Manuel Barberá solicitando ampliar el negocio que tiene en Segangan; al Comandante Militar de Cabo de Agua y Comandante Principal de Ingenieros instancias de SiSalas-Ben Alal que solicita establecer una tienda y carnecería; de D. José Caparrós que solicita instalar una barraca en la playa del Hipódromo, y de D. Mariano Andreu solicitando lo mismo que el anterior.

Reglamento minero de Marruecos

El proyecto de reglamento de Minas de Marruecos, elaborado en París por el inspector general de Minas, Sr. Villares Amor, y por el director de Obras públicas del protectorado francés, el inspector general de Caminos, Sr. Delure, ha sido remitido al ministerio de Fomento por el ministro de Estado, interesando que sea examinado por el Consejo de minería, el cual ha estudiado ya el proyecto, acordando alguna observación de detalle.

Dicho reglamento es una reforma del presentado en 1910 por la Comisión de delegados de Francia, Alemania, Inglaterra y España, que actuó en París, y de la cual formó también parte el señor Villares, en representación de nuestro país.

Parece que las principales modificaciones han sido sustituir la forma circular que se preceptuaba para el período de investigación, por cuadrados; elevar algunas contribuciones, pero dejando los mismos tipos para los minerales de hierro y los combustibles; dar más amplias y eficaces atribuciones al servicio de minas; establecer un mínimum de extensión para las concesiones, á fin de evitar la minería de poca importancia que tan perjudicial resulta siempre, y que es de temer que fuera más dañosa en un país de las condiciones de Marruecos; asimilar el reglamento, en lo relativo á comunicaciones y transportes mineros, establecimientos de carga y descarga en los puertos, etc., á las legislaciones vigentes y á lo tratado para el ferrocarril de Tánger-Fez; señalar una degradación para el reconocimiento de derechos anteriores, teniendo en cuenta las condiciones de las empresas mineras ya existentes, así francesas como españolas, y proponer los medios para que en breve plazo puedan exportar sus minerales dichas empresas.

Además se prescinde de someter al tribunal de Lausana las pretensiones de los que aspiran á que se les reconozcan derechos anteriores sobre minas, concesiones, yacimientos, etc.; en su lugar se crean tribunales especiales que se nombrarán por ambos gobiernos para las respectivas zonas, y que habrán de tener en cuenta la posesión, el hecho de tener ya trabajos de exploración y explotación, y tal vez también la propiedad de terrenos.

Carta hermosa

(De un soldado á su hermano, artillero de la Bateria Velarde.)

Alcalá de Henares 20-4-913.

Querido hermano: Recibí la tuya, por la que veo estás bien, quedando mi salud buena, á Dios gracias.

Hermano: sabrás que ya se acercó para mí el día grande, el momento sublime, el acto hermoso de mi consagración definitiva como soldado de la Patria, del Rey, de la Nación.

Ya juré la bandera. Ya me entregué á la Patria poniendo á Dios por testigo del entusiasmo que en mi corazón despertó la misión honrosa que se me confió. Ya besé el trapo rojo que es emblema del honor y simboliza á nuestra España, y quedé cobijado bajo su manto protector y seguro.

Desde entonces soy soldado; la Nación me nombra su salvaguardia y la Patria me confia su honor y libertad. Recordé que esta Patria es mi casa, mi pueblo, mis hermanos menores, mis padres y parientes y que defendiendo y velando cada uno por el todo, es como queda defendida y velada nuestra porción pequeña.

Acepté con alegría aquel juramento defensor y de orden que en mi corazón formó la idea del acto sublime que realicé, y que tocadas en él las fibras delicadas, aquellas que sólo hablaban estremeciéndome en escalofrío consolador, cuando desaparecíendo las bajas pasiones siente el alma inundada de rectos pensamientos, de elevadas ideas, pronuncié con todas las fuerzas de mi corazón el «sí, juro!» con que prometí al Rey seguir sus banderas hasta la muerte, hasta derramar la última gota de mi sangre, defendiéndolas y no abandonándolas mientras aliente en mi cuerpo un soplo de vida, un átomo de existencia. Y de esta promesa, al abandonar las filas cuando cumplidos mis deberes militares vuelva á mi casa, me acordaré siempre el día de mañana, que debe dejar en mi corazón una estela de firmeza y honradez imposible de desaparecer.

Recibe un abrazo de este tu hermano,

Narciso Lozano.

EN EL PUERTO

Movimiento de buques

Entrados:

«V. Puchol» de Málaga.
«A. Coba» de Alicante,
«Lombard» de Orán.

Salidos:

«V. Puchol», para Málaga».
«V. Sanz», para Chafarinas.
«Lombard». para Tánger.

En la rada:

Vapores Sevilla», «Tetuan», «St. Pierre» y «A. Coba» y cañonero «Lauria».

Aviadores españoles

El piloto núm. 35 del R. A. C. E.

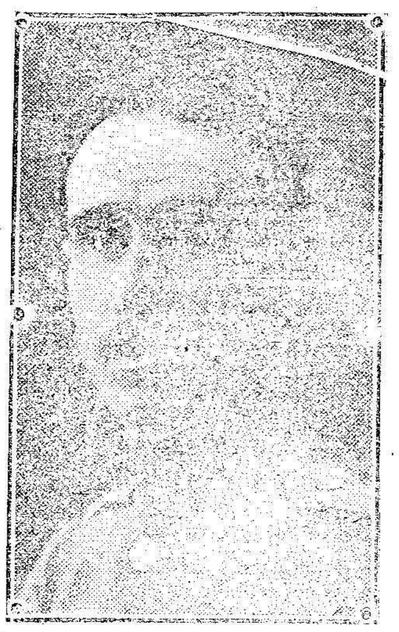

Don José Monasterio, teniente de Caballería, que acaba de obtener su título de piloto aviador en la Escuela de Cuatro Vientos.

La transmigración del aceite

ó

el timo de los canecos

No diré que los hijos del Profeta
no necesiten de nuestros consejos
para marchar, como los pueblos cultos,
por el vasto camino del Progreso;
mas lo que está fuera de toda duda,
y formal lo declaro y lo sostengo,
es que los moros, aunque lo parecen,
ninguno es tonto ni se chupa el dedo.
Y allá van los motivos y razones
que, para hablar de esta manera, tengo,

En el barrio del Real existe un buen establecimiento de comestibles; del cual es propietario un industrial muy conocido en la plaza y que está emparentado con otro con puerta abierta en la calle de Chacel.

Al citado establecimiento llegó hace pocos días un morito, que nosotros llamaremos Mohamed, con la pretensión de que le vendieran unos canecos.

Y aunque con insistencia
el kabileño,
al tendero decía:
—*¿Vender canecos?*—
se marchó, al cabo,
sin comprar en la tienda
los tales tarros.

Media hora después, volvía al citado establecimiento el moro de referencia, esta vez provisto de cuatro canecos, que depositó sobre el mostrador, diciendo:

—Mira, cristiano, ¿tu querer llenar de aceite esos canecos?

—Si lo pagas, por qué nó.

Momentos más tarde, los canecos llenos del zumo de la aceituna, eran de nuevo colocados por el tendero sobre el mostrador, cerca de donde se hallaba Mohamed.

—Ahora, yo querer dos paquetes de velas.

—Como estos.

—Y un pilón de azúcar.

—Vaya.

—Y un poquito de harina.

—Ahí la tienes.

—Y otro poquito de té.

—Tómale.

En este momento penetró en la tienda una nueva parroquiana, y con objeto de atenderla, el tendero condujo á su esposa para que hiciera efectivo el importe de lo que á Mohamed se había despachado.

Los dueños de la tienda, distraidos, no vieron que el morito parroquiano, en aquel mismo instante, realizaba, como ya se verá, juegos de mano.

—Mira, mujera—exclamó Mohamed; —mientras yo ir por posada, tu guardarme esto aquí. Luego yo pagártelo y me lo llevaré.

Y se lanzó á la calle, dejando sobre el mostrador los cuatro canecos, las velas, el azúcar y cuanto acababa de despacharle el tendero.

Transcurrió la tarde, y Mohamed no pareció por la tienda á llevarse los encargos.

—Mañana vendrá,—dijo el tendero.

Pasaron dos días más, y como el morito no diera señales de vida, el industrial decidió reintegrar á los estantes los efectos que el indígena le había hecho sacar.

Y los paquetes de velas volvieron á su sitio; y al suyo el pilón de azúcar; y la harina; y el té; y cuando se disponía á verter en la tenaja el aceite que contenían los canecos, lanzó una interjección capaz de conmover á un carretero.

La transmigración del aceite, era un hecho. Los canecos estaban llenos de agua. Mohamed les había dado *cambiazo* aprovechando una ligera distracción del tendero y de su esposa.

Convengamos, después de eso,
en que los moros vecinos
no sabrán lo que es progreso,
mas nos ganan á ladinos.

P. Pillo

INFORMACIÓN ÁRABE

تطوان

***

منذ نهار الجمعة بدات استعدادات للاحتفال بقدوم حاية الحضرة العالية و منطقة النفوذ الحالتولي مولاي المهدي وكانت هاذه استعدادات تدل على ان الشعب سوف يقوم بكل الاحتفا الذي هو اهل به نهار السبت سعادة الباشا امر الفراقة باطلاق رصاص الكلفة في اليوم التالي داعيا الشعب للقدوم للملا فاه وفي صباح الاحد رفعت الستائف على الاماكن الرسمية وفي المحلة ايضا دوة بيلاصة الحاليا اقيم ارج خاص خاص بفاصل الدول والسيارات وقد شدت ابوابها كاوة حوانت الاحجار وازينت سكان البلدية بالعلام الملاس وصارت كلها امين شاخصة وذلك مناية لوصول العلم قدوم الزاير المكرم كان بانتظار سيادته في ... سعادة الباشا سي صالح بن ... وسعادة قنصل الدولة الحالتولية وكما وشرفا الفارية وعدد وفير من الجانب واما سعادة الرفيع العلم الكنرل الفار كان بالانتظار في المحلة المعروفة بصيد الرامي وبرفقته كافة الجاليات الاوروبية منذ الساعة الحادية عشر ونصف رسى المركب الذي يقل سعادة الكابيتان والطالت المدافع عند ذالك والحال تقدم سعادة الباشا وحضرة القنصل لتهنئته ... القدوم والقنصل والترحيب به ورفقة من العسكر قدمت له السلام وبعد ان استر ... في خيمة اقيمت لذلك ... ذي ركب ... الركب بين ... الحضر ... الموعودة بدقوات الكوش ... ابع وصاح الشعب الذي كان ... ولا يعد ... يغني في ... مولاي ... الحاجب بملاقاة سيارة الحاية مولاي المهدي

نهار الاثنين في الساعة العاشرة كمال اقام بوصول الكابيتان في ... نهار الجمعة يمشي مولاي المهدي الى ... الى الجامع الكبير في تطوان حيث يقرا كتاب ... وتنديد ... الاجراج التي ... مدوها

سوف افيدكم من كل شي يجد

مراسلكم

Vaquería Modelo

(UNICA EN MELILLA)

— DE —

ALBERTO CARRILLO

Casa Central: O'Donnell, 16.

Para atender á la creciente demanda del público melillense, el dueño de esta acreditada VAQUERÍA tiene el gusto de participar á su numerosa y distinguida clientela, que acaba de recibir una nueva remesa de magníficas vacas suizas, esperando recibir de un día á otro, quince ó veinte vacas más, con el mismo objeto. Todos estos animales son previamente reconocidos por los señores Profesores Veterinarios.

ADVERTENCIA:—Esta casa servirá por mañana y tarde cuantos pedidos se le hagan. Para ello bastará con pasar aviso á esta casa, ó bien á sus dependientes que hacen el reparto á domicilio.

OTRA:—*Leche especial para niños y enfermos.*—Se servirán todos las días cuantos encargos se hagan, garantizando que la leche procederá de una misma vaca. Por ello, no sufrirá aumento de precio. Dispuestos á atender al público en cuanto de nosotros dependa, procuraremos complacerle en cuantas reclamaciones nos haga.

Casa Central: O'Donnell, 16.

Sucursales: En distintos puntos de la Plaza.
Establos: Hacienda de San Joaquín, en las faldas del Reina Regente.

Espectáculos

Reina Victoria

«La Corte de Napoleón», opereta italiana, no es mejor que la comedia que todos hemos visto en castellano por esos escenarios, porque ni la música de Ivan Carill es un prodigio de inspiración ni de factura, ni la fábula es tan interesante en las narraciones que nos ofrece, sobre todo en el nudo de la acción. Por lo demás, claro es que las diferencias no son verdaderamente de esencia.

La aplaudida compañía Granieri pone la obra como los programas anunciaban «con todo rigor histórico», y en verdad que no es posible pedir más en la propiedad y riqueza del decorado y del vestuario, atracción suficiente aunque no hubiera que añadir la labor primorosa de los excelentes artistas.

Alba de Rubeis, que ya en «La Princesa del Dollar» mostró su valía, consiguió anoche en Calolina un triunfo ruidoso, haciendo alarde de la flexibilidad de su talento. El simpático personaje ofreció en su persona sumo relieve y el caracter fué mantenido hasta en los menores detalles, obteniendo la intérprete efectos muy celebrados por el público.

Los demás estuvieron como siempre, de modo inmejorable, distinguiéndose Jole Bertini que con Vizzani escuchó muchos aplausos en el duo de la fuente; Electre Favi, Elisa Patrizi, Amedeo Granieri, Adriano Marche te y todos en fin cuantos tomaron parte, logrando un conjunto de primer orden.

Al final del segundo acto las figuras formaron un cuadro vistosísimo y artístico, que arrancó una prolongada ovación.

Annina Cappelli llevó muy bien la orquesta haciéndose acreedora á elogios.

Esta noche «La Viuda Alegre», que de seguro será hecha á la perfección. Continurá la serie de llenos.

Don Segis.

DE INTERÉS LOCAL

La Junta de Arbitrios ha concedido los siguientes permisos:

A D. Juan Montero para trasladar un establecimiento á la calle de Mezquita.

A D. Lorenzo Rodriguez, para trasladar un establecimiento á la calle del General Buceta.

A D. Emilio Negro para hacer reparaciones en una casa de su propiedad.

A D. José Pareja, para abrir una tienda.

A D. Alfonso Martínez, para una sastrería.

A D. Román Bonet, para un almacén de pieles.

§ Ha sido desestimada una petición de terreno hecha por D. Salvador Bellido, y una instancia de D. Isidro Rodríguez para establecer una parada de cabras.

§ Al Ministerio de la Gobernacion se remiten notas de accidentes del trabajo de los obreros José Palomo, Miguel Recio del Olmo, José López Milán, Salvador Jurado de Castro, Antonio Jaen Breja, Florencio Sánchez, Casiano Sánchez Díaz, Alejandro Pascual, Antonio Muñoz, José Marosolis Fernández, Antonio García Castillo, Elías Chocrón, Manuel Vera Calderón, Rafael Aguilar Vergara y Antonio Abad Navarro.

ESPECIALISTA EN GARGANTA NARIZ Y OIDOS

Dr. Roncal

Consulta de 2 á 5.
Económica de 8 á 9 noche.

CONDE DEL SERRALLO 10, pral. dcha. 38

Dependientas para mostrador con muy buenos informes, se necesitan en **la Reconquista** 121

La Reconquista

GRANDES ALMACENES

Persianas

Se colocan á domicilio á precios reducidos

Parasoles - Sombrillas - Abanicos

Jipis - Sombreros de paja

TALLER DE CONFECCIONES PARA SEÑORA

Se hacen toda clase de prendas á la medida

Precios sin competencia.

PARTOS y matriz Dr. Herranz

Cervantes, 2.—Consulta de 3 á 5.

Vacunación Antirrábica

Doctor QUEIPO

RAYOS X
ELECTRICIDAD
MASAJE

Consulta de 1 á 4.
608 Inyección intra venosa

GENERAL MARINA, 12, PRAL.

INFORMACIÓN TELEGRÁFICA

De nuestros Corresponsales en Madrid, Provincias y Extranjero

Consejo en Palacio

Discurso. El viaje del Rey. Consejillo. Despedida

En Palacio se ha celebrado hoy Consejo de Ministros, bajo la presidencia de S. M. el Rey.

El Conde de Romanones hizo el acostumbrado discurso resúmen, pasando revista á los principales acontecimientos exteriores é interiores.

También hizo el jefe del Gobierno referencia al viaje que D. Alfonso ha de realizar á París, fijando su origen y verdadero alcance.

Terminado el Consejo de Ministros, éstos se reunieron en consejillo, separándose media hora mas tarde.

El Conde de Romanones ha pasado á las habitaciones de la Reina Madre, con objeto de despedirse de ella.

Firma del Rey

Hé aquí los decretos que ha firmado Su Majestad después del Consejo:

Gracia y Justicia

Real decreto recopilando las disposiciones referentes al personal y á la organización de los establecimientos penitenciarios.

Instrucción

Idem dando reglas para la organización de la inspección y administración provincial y local en materia de primera enseñanza.

El viaje de la Infanta

Cariñosa despedida. Al Ferrol. Políticos y periodistas

A las cuatro ha marchado al Ferrol la Infanta Isabel, con objeto de asistir en representación del Rey al acto de la botadura del acorazado «Alfonso XIII».

En la estación fué despedida por las Reinas Doña Victoria y Doña Cristina, Princesa de Battemberg é Infante Don Fernando.

El Presidente del Consejo y los ministros de Fomento, Instrucción Pública, Gobernación, Gracia y Justicia, Guerra, Estado y Hacienda.

El Gobernador civil, Generales Marina, Aznar, Valle, Miranda; Marqueses de Torrecilla, Comillas; damas de las Reinas y una Comision de jefes del Ministerio de Marina.

Acompañan á Doña Isabel su secretario particular señor Cecilia; señorita de Beltran de Lis; General Rodriguez Vera, y los Ayudantes del Rey señores Nardiz y Montes.

En el mismo tren marcharon también el Subsecretario del Ministerio de Hacienda, Director General de Comercio, Presidente de la Cámara de Comercio, General Añón, representantes de la Constructora Naval y varios periodistas madrileños.

¿Quién mató al Príncipe?

Suceso misterioso

Dicen de Varsovia, que la muerte del Príncipe Lacislao continúa siendo un misterio que sigue con gran atención la aristocracia polaca.

La princesa que estaba en París ha regresado inmediatamente, declarando que no tiene sospechas sobre quien pueda ser el asesino.

La policía trabaja incansablemente con objeto de averiguar el paradero del infame asesino.

La prensa polaca publica grandes informaciones sobre este crimen, que constituye hoy la nota del día en toda la nación.

Ha sido puesto en libertad por no resultar cargos contra él, el sujeto detenido en los primeros momentos.

El complot contra el Rey

Cartas comprometedoras

Noticias de Montpelier, dicen que al anarquista Roseño, complicado en el complot contra el Rey de España, se le han cogido cartas que comprueban que aquél tenía ramificaciones en Marsella, Lyon y otras ciudades.

La policía francesa y española busca á otros cómplices.

Notas políticas

Los prelados

Contra lo que se esperaba, y según ha manifestado á los periodistas el Presidente del Consejo, no se ha firmado la combinación de prelados.

Villanueva, satisfecho

El ministro de Fomento ha regresado á Madrid, mostrándose sumamente satisfecho de su viaje.

Pablo Iglesias en Gobernación

El «leader» del partido socialista ha visitado esta tarde al ministro de la Gobernación, formulando varias reclamaciones sobre las huelgas de Barcelona.

Dice D. Pablo

Hablando el diputado Sr. Iglesias con un periodista, le dijo que los socialistas de todas las naciones, persiguen el fin pacifista.

Respecto á la política española, no hay ninguna entente entre socialistas españoles y extranjeros.

El socialismo hizo una campaña contra las derechas, sin personificar en Maura ni Lacierva.

Aquí se necesita una política de liberalismo.

Al decir ésto, no me refiero al Gobierno actual, que lo hace rematadamente mal.

El Sr. Iglesias le anunció que esta semana publicará «El Socialista» un manifiesto, coincidiendo con la publicación en la prensa francesa de otro documento analogo.

Constitución de Diputaciones

El ministro de la Gobernación ha celebrado durante todo el día de hoy frecuentes conferencias telegráficas y telefónicas con los Gobernadores dandoles instrucciones sobre la constitución de Diputaciones, así como resolviendo algunos pleitos referente á la distribución de cargos.

Los republicanos. Reunión.

Terminado el entierro de Morote, se reunieron en el Congreso los diputados de la conjunción republicano-socialista, tratando de los asuntos políticos de actualidad.

La situación política. Rumores. ¿Consejillo? Disgusto. Una frase

En los círculos políticos ha circulado esta tarde el rumor de que en el consejillo celebrado esta mañana se habló de la presidencia del Congreso, surgiendo un disgusto entre el jefe del Gobierno y los señores Barroso y Villanueva.

Estos aseguran que el incidente obedece á asuntos relacionados con la combinación episcopal, afirmando que por esto no se ha firmado la misma, y ha dicho Romanones que igual daba hacerlo hoy que dentro de dos años.

Una protesta. Los amigos de Morote

Varios amigos de Luis Morote han firmado hoy un documento protestando de que se haya hecho el entierro católico, no constando disposición expresa del finado.

Conferencia

Romanones después de asistir al entierro de Morote regresó á la Presidencia, conferenciando con el Capitán General de Cataluña.

Conflicto europeo

Nuevas noticias. Crisis. Los italianos á Albania

Comunican de Cetigne que los ministros se han reunido en Consejo, acordando proponer al Rey no ceda en lo que á Scutari se refiere aún en el caso de que se produjera el conflicto armado.

El Rey ha rechazado la proposición del Gobierno. Este ha dimitido en pleno.

Dicen de Roma que ha quedado organizada la excursión militar italiana á Albania.

La formarán 40.000 soldados al mando del Teniente General Luis Nava.

Devolución de Scutari

Al fin cede Montenegro. Noticias interesantes

Noticias de buen origen dicen que Montenegro parece estar decidido á ceder, en vista de la presión de las potencias, evacuando en breve plazo Scutari.

Esta noticia ha producido gran impresión en los centros diplomáticos, constituyendo el tema de las conversaciones.

La prensa se felicita de la actitud de Montenegro.

Palabras del Rey. La dimisión del Gobierno montenegrino

Comunican de Londres que el ministro de Negocios Extranjeros ha recibido un telegrama del Rey de Montenegro, diciendo que está decidido á entregar Scutari en manos de las potencias.

Agrega que tiene plena conciencia en su deber y su derecho, por lo cual ha aceptado la dimisión de su gobierno que le aconsejaba política contraria.

Noticias varias

El Infante D. Carlos

En el Ministerio de Estado nos han manifestado que el Infante D. Carlos y su esposa han salido de Túnez para Argel.

Velada

En el Instituto católico de Artes é Industrias se celebró anoche una velada para conmemorar el Centenario Constantiniano.

Varios alumnos pronunciaron discursos que fueron muy aplaudidos.

Estreno de «los muertos»

En el teatro Español de esta Corte se ha estrenado el drama «Los muertos,» original de Florencio Sánchez Uruguayo.

La obra está maravillosamente escrita.

Esta alcanzó un gran éxito, asistiendo al estreno gran concurrencia y muchos literatos.

El público salió contentísimo del estreno, y aplaudió con entusiasmo la obra.

El defensor del regicida

Se ha encargado de la defensa del regicida Sancho Alegret, el abogado y escritor republicano, señor Barriovero.

La situación de Méjico

Noticias de Méjico dicen que á 80 kilómetros de la ciudad un ejército compuesto de 1.500 zapatistas saquearon todas las viviendas.

En todo el país reina gran intranquilidad temiendo que se reproduzcan los sucesos.

El entierro de Morote

Manifestación de duelo. Políticos, literatos y artistas asisten al entierro. Un incidente

El entierro del ilustre periodista y diputado á Cortes, Luis Morote, ha sido una verdadera manifestación de duelo, concurriendo el Presidente del Consejo y todos los Ministros, muchos exministros liberales y los señores Maura, Lacierva, Sánchez Guerra, Besada, Dato, Azcárate, Labra, Melquiades Alvarez y Soriano y además gran número de literatos y artistas.

Representaciones de la asociación de la Prensa, Ateneo, Círculo de Escritores y Artistas y otras.

El cura de la parroquia rezó un responso, lo cual contrarió á las sociedades á que pertenecía Morote, que deseaban que el entierro fuera civil.

La cuestión de las alianzas

La campaña de «El Mundo». Declaraciones de Burell

El diario «El Mundo» sigue publicando las opiniones de los hombres políticos sobre las alianzas.

Dice éste que el aislamiento de las naciones supone plenitud de fuerza y de personalidad. Ese fué el caso de Inglaterra hasta que se hizo visible el crecimiento naval de Alemania.

Nuestra política y nuestra diplomacia, según su opinión, tienen un término irreductible para decidir sobre la materia, que es la Geografía y un extremo inexcusable: el mar.

No hay en España ninguna opinión sobre esto que defendiera el aislamiento por sentimentalismo y repudiara la alianza con Inglaterra y con Francia, que si bien nos han hecho daño siempre, de ninguna de las dos naciones podemos prescindir.

Es una teoría poco convincente la del mal menor; pero hay que aceptarla.

La consecuencia económica de la alianza con Francia é Inglaterra, será la tentación de los empréstitos, que acabará desmoralizando nuestro suelo y nuestra industria.

No cree el Sr. Burell que la alteración del equilibrio en el Mediterráneo nos importará mucho.

No tiene fé tampoco en materia de reforma naval. Cree que si se hace el sacrificio sin lograr que nuestra escuadra infunda respeto, no debe construirse; pero si en caso contrario.

No hará obstrucción contra los proyectos de Marina; pero discutirá la tesis que sostiene.

En el viaje del Rey á París ve errores, y á su juicio debióse oir la voz de las Cortes y en éstas las de los ministros. El hubiera votado contra el viaje, como votó contra el régimen de silencio á que se nos tiene sometidos.

El viaje del Rey

Jefe de una misión. Agregado militar

Comunican de Paris que ha sido designado el General Mar-Lattey, Comandante del 18 Cuerpo de Ejército, como jefe de la misión que marchará el martes con objeto de recibir al Rey en la frontera.

Después quedará agregado dicho General al séquito de don Alfonso, durante su permanencia en Paris.

La entrada del Rey en Paris. Suntuosa residencia. En el ministerio de Negocios

Con el ceremonial de costumbre, el soberano español hará su entrada en Paris, acompañado por Mr. Poincaré, por las avenidas del Bosque de Bolonia y de los Campos Elíseos, y por las plazas de la Estrella y la Concordia.

Irá á instalarse al ministerio de Negocios Extranjeros, donde han quedado suntuosamente amueblados los salones y habitaciones particulares, que constituirán su residencia.

Entre otros muebles se han colocado en estas últimas varias consolas traidas de Versalles.

El dormitorio de don Alfonso se ha puesto en una de las habitaciones que da al jardin, colocándose el mobiliario que es del tiempo de Napoleón, en la misma forma que cuando el Monarca hizo su primer viaje á Paris.

Los munícipes madrileños en Paris

El Ayuntamiento madrileño será recibido á su llegada á la capital de Francia por el vicepresidente, pues la primera autoridad municipal se encuentra en Gante presenciando la exposición,

Los munícipes españoles se hospedarán durante su estancia en Paris en el Gran Hotel.

El martes irán á Versalles y por la noche al teatro; el miércoles como es el día de la llegada del Rey no tienen programa, pero el jueves se trasladarán á Fontainebleau donde presenciarán las maniobras militares.

Notas palatinas

Homenaje al Rey

El ministro de Hacienda ha entregado hoy al Rey un artístico album con las firmas de todos los funcionarios de Hacienda, como acto de protesta por el último atentado.

Cuando regrese el Rey del viaje á París recibirá á una comisión formada por varios funcionarios de dicho departamento, presidida por el Subsecretario, los cuales desean testimoniar al Monarca su adhesión.

Provincias

Barcelona

A Madrid. Los metalúrgicos. Un anarquista. Las fiestas Constantinianas

Ha marchado á Madrid el Capitán General de esta región General Weyler.

Los carpinteros han anunciado la huelga para mañana.

Creese que se resolverá de hoy á mañana la huelga de los metalúrgicos.

Se han recibido en esta capital noticias de que á bordo del vapor francés «Patrie» que llegará el martes procedente de la Argentina, viene un anarquista de acción.

Creese que embarcó en las Palmas.

Se supone será detenido al desembarcar.

Han continuado las fiestas constantinas.

Ayer se verificó una procesión solemnísima, calculándose que asistieron á ella doce mil mujeres y diez mil hombres.

También asistió el Sr. Obispo que presidió la procesión, como así mismo representaciones del Ayuntamiento y Diputación provincial.

El desfile duró tres horas. Los asistentes dieron frenéticos vivas.

Los honores, los hizo el Batallón de Cazadores de Barcelona.

No ocurrió ningún incidente que lamentar, durante las fiestas.

600 huelguistas. Una huelga solucionada

Asciende á 600 el número de huelguistas carpinteros.

En los grandes talleres se trabaja ya por haber accedido los patronos á las demandas hechas por los operarios.

Patronos y obreros metalúrgicos se reunirán mañana con objeto de solucionar el conflicto pendiente.

Ferrol

Fiestas. Llegada del Ministro de Marina

Ha llegado hoy el primer tren que circula oficialmente en la línea de Betanzos á Ferrol.

La máquina iba engalanada con banderas y flores.

En este convoy vinieron comisiones de los Ayuntamientos de los pueblos que recorre el ferrocarril.

Esperaban á los expedicionarios todas las autoridades y un numeroso gentío.

Desde la estación se dirigieron los excursionistas al Ayuntamiento donde se sirvió un champaña de honor.

A la hora anunciada llegó hoy el ministro de Marina acompañado de sus Ayudantes.

En la estación era aguardado por todas las autoridades civiles y militares y un numeroso público que lo ovacionó.

Extranjero

Italia

Firma de un convenio

Oficialmente se ha declarado que ha sido firmado en Roma el convenio de Italia y España referente á Libia y Marruecos.

Los periódicos comentan unánimemente estos acontecimientos, que vienen á crear nuevos lazos de amistad entre dos naciones.

«La Tribuna», órgano oficioso, ve con simpatía este convenio y dice, que España en su penetración en Marruecos, se convertirá en potencia colonial de primer orden, habiendo demostrado querer proceder á la obra colonizadora, empleando igual sistema que Italia.

Esto constituye un nuevo lazo de amistad, que adelantará la conclusión, de los nuevos tratados comerciales que se negocian en Madrid.

El convenio ha sido firmado por el Marqués de San Guilano.

El embajador Pina, dice que los Gobiernos italiano y español, han acordado no suscitar obstáculos en las medidas que estimen oportunas, Italia en Libia y España en la zona de influencia en Marruecos.

Los dos Gobiernos hacen constar que el trato á favor de lo estipulado, es consecuencia de la declaración franco-italiana fechada en París en 28 de Octubre de 1912, quedando asegurada á Italia su acción en las zonas pretendidas.

Alemania

Contra un Gran Duque

Dicen de Berlín, que en Manheim, el Gran Duque Vadén, ha estado á punto de ser víctima de un atentado anarquista.

Al llegar á la estación para asistir á las carreras de caballos cincuenta metros antes de aquella, parece ser que un obrero subió al estribo del coche con un cuchillo escondido en la manga de la americana.

El Duque que comprendió la agresión de que iba á ser víctima, y con serenidad y sangre fría, le dió un fuerte empujón, tirándole al suelo, en donde la policía le detuvo.

El pueblo que supo el suceso, quiso lynchar al anarquista.

Londres

Las sufragistas quieren incendiar las fábricas

Por toda Inglaterra impera el terror á las sufragistas que continuan cometiendo horrorosos desafueros.

Ahora tienen una lista de las fábricas de paños del Norte para encendiarlas, estudiando los lugares donde puedan mejor realizar sus propósitos.

El Gobierno se encuentra preocupadísimo ante esta cuestión, dictando enérgicas medidas con el fin de evitar estos enérgicos atentados.

BOLSA

	(Día 5)
Interior 4 por 100.	80'75
Amortizable 5 por 100. . .	100'80
Amortizable 4 por 100. . .	91'00
Banco de España.	453'00
Renta de Tabacos	29'400
Francos	8'70
Libras	27'39

Los Cazadores á Ceuta

Primera expedición. Entusiasta despedida

A las cinco de la tarde desfiló por las principales calles, la primera expedición de la Brigada de Cazadores que marcha á Ceuta.

En todo el trayecto, hasta la estación del Mediodía, seguía á las tropas un numeroso gentío.

Los Cazadores fueron vitoreados y aplaudidos en todas las calles.

En la estación despidieron á los expedicionarios el Capitán General y muchos jefes y oficiales.

Los Cazadores ante Palacio

Las fuerzas de Cazadores que marcharon esta tarde á Ceuta, desfilaron ante Palacio.

Los Reyes, el Príncipo y los Infantitos presenciaron el desfile desde el balcón central que hay sobre la Puerta del Príncipe.

La despedida

El Batallón de Cazadores de Madrid fué despedido en la estación por el General Aranda, en nombre del Rey; alcalde interino Sr. García Molina, en representación del pueblo de Madrid, Infante D. Alonso y los Generales Marina, González Tablas, Tovar, Bascarán, Contreras, Moraga, Romero, Carvajal, Garrido y Primo de Rivera y muchos jefes de cuerpo, comisiones y numeroso público.

El batallón consta de 686 plazas, de ellas 21 son reclutas de cuota.

Frutas granadinas

Se han recibido en la Confitería «Los Alpes Granadinos», una gran partida de frutas, que se venderán á los precios siguientes:

En almíbar surtido, pesetas 2 kilo.
Escarchada id., 2,50 kilo.
Bañada igual á las Comendadoras de Santiago, pesetas 2,50 kilo.

Se siguen elaborando los ricos pasteles de carne, pescado y medias noches de jamón.

A las doce salen calientes toda la pastelería, hojaldres y crema.

Gran surtido en dulces finos de repostería.

Se sirven encargos para bodas y bautizos.

Frente al Cine Imperial

Noticias militares

Firma del Rey

Los decretos firmados por el Rey á propuesta del General Luque, son los siguientes:

Concediendo la Gran Cruz de San Hermenegildo al General Agulla.

Confiriendo al Coronel de Caballeria D. Oswaldo Capaz el mando del regimiento de Cazadores de Castillejos.

Id. al id. D. Tristán Cabeza, el del regimiento de Albuera.

Id. al id. D. Francisco Guajardo el del regimiento de Lusitania.

Id. á D. José Olona el del Cuarto Depósito de Sementales.

Id. al Subintendente de segunda don José Lopez Martinez los cargos de Director del Parque de Intendencia de Campaña de Melilla y primer Jefe de la Comandancia de Tropas de la plaza.

Prórroga

Se concede prórroga del plazo para trasladarse á Melilla por cuenta del Estado á los hijos del General Villalba.

Aptitud

Ha sido declarado apto para ascender al empleo inmediato el Coronel de Infanteria señor Martinez Pedreira.

Desestimada

Se publica real orden desestimando la petición formulada por la madre del soldado Vicento Chuivi, de indulto para éste del resto de la pena que extingue.

El ingreso en las Academias

Disposiciones

Acerca de los ejercicios de oposición para ingreso en las Academias Militares, se ha dictado la siguiente disposición:

Como quiera que podría darse el caso de que algún aspirante á ingreso en las referidas Academias hubiese de presentar certificado de aprobación de la asignatura de Gramática con arreglo al articulo 25 del real decreto de 1911, como resultado del exámen que se verifica en el mes de Junio, y las instancias, á tenor del párrafo segundo, articulo segundo de las bases publicadas en 5 de Marzo último, deben estar en las academias en primero de dicho mes de Junio, se aclara y previene á las Academias que deberán ser admitidas las instancias que se reciban con la reserva de presentar los aludidos certificados luego de obtenidos mediante aquel exámen, debiendo tener lugar la presentación indefectiblemente con anterioridad á la fecha en que corresponda al aspirante realizar los ejercicios de ingreso.

Presentación

El General Primo de Rivera ha presentado á Su Majestad á los Jefes y Oficiales de los batallones de Cazadores que van á Ceuta y Larache.

La muerte de Larrea. El sustituto.

El fallecimiento del general Larrea, ha sido sentidísimo en el Ministerio de la Guerra.

Probablemente antes del viaje de S. M. el Rey á Paris, será nombrado el nuevo Comandante General de Ceuta.

Se indica para sustituir al general Larrea, á los generales señores Zubia, Aguilera, Brualla y Andino.

Los planes del General Luque

Interviu de «El Imparcial»

Un redactor del diario de la mañana «El Imparcial» ha visitado al General Luque, celebrando con él una interviu á fin de conocer los proyectos que acaricia con relación á los servicios de la cartera que desempeña.

El Ministro ha empezado por hacer referencia á la situación de España, pues entiende que no es posible olvidar que después del Convenio franco-español del que se deriva el Protectorado de Marruecos, hemos venido á constituir un factor activo en la política internacional.

Estima que es preciso robustecer las fuerzas de mar y de tierra, y que una de las principales necesidades es la de la construcción de cuarteles.

Calcula que para satisfacer dicha necesidad y la del establecimiento de hospitales, se necesitan ciento siete millones.

Ha dicho también que el ejército permanente de España y Africa es de ciento treinta y tres mil hombres, de los cuales cincuenta mil están en Marruecos.

Piensa el General Luque disponer que las dos brigadas de Cazadores de Melilla y Ceuta vuelvan cuando sea posible al litoral, constituyendo con ellas una reserva de Africa.

El presupuesto actual resulta de doscientos dieciocho millones, y habrá que pedir créditos extraordinarios, porque las subsistencias han sido rebajadas en bajo.

Considera también que es de suma conveniencia fomentar rápidamente el desarrollo de las fuerzas de aviación militar, y que también urge disponer lo preciso para el acuartelamiento de las tropas acampadas en las cercanías de Tetuán.

Supone que el presupuesto para el año próximo no excederá de doscientos veinticinco millones, consignándose un millón para maniobras militares.

También se aumentan los fondos necesarios para los servicios de remonta y cria caballar.

Se propone presentar á las Cortes un detenido estudio sobre organización, y así mismo llevará al Parlamento proyectos que tiendan á mejorar la situación de los subalternos de la escala de reserva.

Por último, el General Luque insistirá en que se realice el proyecto de rebaja de edades para el retiro, y procurará que se discuta en el Congreso el proyecto de reforma del reglamento de recompensas.

El Comandante General de Ceuta

Nombramiento

A última hora de la tarde el Rey ha firmado el destino del General de División, D. Ramón Garcia Menacho para el cargo de Comandante General de Ceuta en la vacante del General Larrea.

El señor Garcia Menacho procede del Cuerpo de Artillería.

En Los Alijares

Maniobras de los alumnos. Gran animación. Ejercicios. Los exploradores

Los alumnos del tercer año de la Academia de Infantería, han efectuando al amanecer de hoy un supuesto combate en el campamento de Los Alijares.

El simulacro fué realizado brillantemente por los dos bandos.

El jurado fué constituido por los Comandantes señores Guerra y Gámiz, designados por el Coronel de la Academia.

El campamento se ha visto animadísimo, asistiendo las familias de alumnos residentes en Madrid y Toledo.

Terminado el simulacro, los cadetes hicieron variados ejercicios de esgrima y otros deportes, celebrándose concursos con premios.

Los jóvenes exploradores de Toledo desfilaron ante los alumnos entre vítores y aplausos.

Al caer la tarde volvieron á la Academia los alumnos, que regresan muy satisfechos de las prácticas.

Créese que cuando vuelva S. M. de París visitará el campamento de Los Alijares con ocasión de nuevas prácticas de los cadetes.

Los ascensos de este mes

El «Diario Oficial» publicará mañana los ascensos correspondientes al mes actual que son los siguientes:

Estado Mayor

Tenientes Coroneles: Don Juan Guerrero de Escalante y Barbero y D. Leopoldo Fuentes Bustillo Cueto,

Comandantes: Don Antonio Rabadán Gijón y Excmo. Sr. D. Lorenzo Piñeiro y Fernández de Villavicencio, Marqués de la Mesa de Asta.

Capitanes: Don Ildefonso Martinez Pérez, don Mauricio Melgar Alvarez Abreu Marqués de la Regalia, don Juan Cantero y Ortega, don Juan Gautier y Atienza, don Lorenzo Arracol López, don Nicolás Prats del Cont y don José Domenech y Vidal.

Infantería

Tenientes Coroneles: D. Felix Minguez Gervoles y D. Celso Coral y Blanco.

Comandantes: D. Vicente Lliomas Fernández, D. José Gómez Martinez, don Fernando González González, D. Andrés Gómez Molina, D. Francisco García Cardona, D. Francisco Cabeza Baños, D. Valeriano Lucunqui Garrote, D. Matías Sampor Jaquetot, y D. Demetrio Ibarrola Hernández.

Capitanes: D. Juan Oller Piñol, D. Alfredo Perez Martinez, D. Manuel Alfoncin Castañeda, D. Juan Sotomayor Guper, D. Aquilino Lopez Landrove, don Miguel Goded Llopis, D. Manuel de la Torre Pastor, D. Nazario Alvarez Valdés, D. José Iglesias Lorenzo, D. Joaquin Gutierrez Alegre, D. Enrique Rodríguez Trisquet y D. Leocadio Quijano Saenz.

Primeros tenientes: D. Juan Mediavilla Elías, D. Ramon Navarro de Cáceres, D. Antonio Larrumbe Pascual, D. Emilio Peñuelas Beamud, D. Manuel Bartolomé Udave, D. Rafael Pérez Blanco y Rodríguez, D. Manuel de Toro Durio, D. Juan Jiménez Ortega, D. Eugenio Tramblin Francés, D. Adolfo López de Soria y Gutierrez, D. Gervasio Alonso Espinosa y D. Joaquín Peñuelas Beamud.

Capitanes (E. R.): D. Guillermo Bañares y Diaz y D. Enrique Alonso Pellicer.

Primeros tenientes (E. R.): Don Francisco Lozano Gutierrez, D. José Garcia Donoso y D. Faustino Fernandez Lopez.

Caballería

Teniente Coronel: Don Francisco Guajardo-Fajardo y Balboa.

Comandantes: Don Alfonso Alvarez Montesino y D. Federico Araoz Noya.

Capitanes: D. Francisco Enriquez Luque y D. Miguel Garcia de la Chica y Marcos.

Primeros Tenientes: D. Luis Rodriguez de Campomanes y Martinez Fortun y D. Andrés Gutierrez Vitre.

Artillería

Teniente Coronel: D. Joaquin Casalduero y Marin Alfocea.

Comandante: D. Francisco Cobian y Montoto.

Capitanes: D. Ignacio Ferrer y Villavecchia y Federico Luquia y Lopetegui.

Primeros tenientes: D. Rafael Saenz Santamaría y de los Ríos y D. Antonio Viñals y Espeleta.

Ingenieros

Teniente Coronel: D. Antonio Boceta y Rodriguez.

Comandante: Don Angel de Torres Illesca.

Capitán: D. Pompeyo Martín y Monferrer.

Primeros teniente: D. Agustin Arnaiz Arranz, D. Francisco Lona López, don Eduardo Hernández Vidal, D. Joaquín Yuste Rossillo y don Alberto Alvarez Reventeria.

Intendencia

Oficiales primeros: Don César Ferrer Franchi-Alfaro y D. Felix Fernandez Sainz.

Oficiales segundos: Don Eduardo Robles Pérez, D. Venancio Palazuelo Rodriguez y D. Gabriel Derqui Lopez.

Veterinaria

Veterinarios Segundos: Don Enrique Ponce Romero, D. Guillermo Espejo Mirones y D. Juan Garcia Cobacho.

Cuerpo Jurídico

Auditor de Brigada: D. Enrique de Alcocer y Rodriguez Vaamende.

Teniente Auditor de 1.ª: D. Luis Higuera y Bellido, Marqués de Arlanza.

Teniente Auditores de 2.ª: D. José Cabeza Piquer.

Tenientes Auditor de 3.ª: don Julián Ramón Laca y D. Ricardo Ferrer Barbero.

Equitación Militar.

Profesor segundo: D. Pedro Sanchez Diaz.

Profesor tercero: D. Francisco Rodriguez Quintana.

Aspirante, señor Linares.

Oficinas Militares

Oficial segundo. Don Federico Nicolás Belmonte.

Oficial tercero: Don Antonia Garzón Batalla.

Escribiente de primera; Señores Laborda, Serna, Anivarro y Neeto.

Escribiente de segunda: señores Fernández, Alba, Blanco, Ontobal y Carrión.

NOTAS LOCALES

Nuevo corredor

Ha sido nombrado corredor de comercio de esta plaza, nuestro apreciable convecino D. José Martínez Villalobos.

Una coz

El joven José López Flores, al cruzar por la calle de Chacel, recibió una coz de un mulo que otro individuo conducia.

A consecuencia de este accidente, José López fué curado en el Puesto de Socorro de una fuerte contusión en la región mamaria.

Del suceso se dió cuenta al Juez de guardia.

Pérdida

Desde la calle de Isabel la Católica al teatro de Reina Victoria, se han extraviado cuatro perlas con engarce de oro, que formaban parte de un pendiente,

Se gratificará á la persona que las devuelva en la Administración de Correos.

Exposiciones

Para dentro de breves semanas, se anuncia la apertura se varias exposiciones artisticas.

El distinguido dibujante malagueño don Francisco Franquelo expondrá una excelente colección de sus notables caricaturas.

Otro tanto se propone hacer el simpático caricaturista D. Diego Muller.

Por último, el aventajado artista Sr. López Morelló hará gala de su ingenio, exponiendo en lugar adecuado varios paisajes muy bien detallados.

Celebraremos que los noveles artistas obtengan el brillante triunfo á que son acreedores por sus envidiables aptitudes.

La Plaza de Toros

En la solicitud presentada por el Sr. Rico para la construcción de la plaza de toros, pide 12.000 metros cuadrados de terreno.

La Junta de Festejos estudia actualmente la proposición del Sr. Rico y la forma de hacer la concesión de los terrenos que solicita para el emplazamiento del Circo.

Se necesitan

Para las obras de la Plaza de España obreros canteros que tendrán trabajo por tres meses dedicándose durante ellos á labrar adoquines de 15 centímetros de ancho por 25 de largo y 14 de alto al precio de 18 céntimos de peseta uno.

Se ha telegrafiado á los Gobernadores civiles de varias provincias de España á fin de que si hay obreros que se avengan á esas condiciones lo manifiesten.

Accidente

El obrero de la Junta de Arbitrios Antonio Casado Crespo, se infirió una contusión en la espinilla izquierda, conduciendo un carrillo de mano.

Se le prestó asistencia facultativa en el Puesto de Socorro.

Los que ván y los que vienen

En el vapor correo «Vicente Puchol», llegaron ayer, procedentes de Málaga, entre otros, doña Pilar Suarez de Madariaga, don Manuel Ojeda, D Rafael Grávalos, D. Luis Riera, doña María García, D. José García, D. José Quesada, D. José Secaros, D. Exequiel Pardo y doña Dionisia Palomo.

Por la tarde regresaron á la Península, D. José Lazo, D. José Creux, doña Consuelo Oriol, D. Pablo Aza, D. Alfredo González, D. Ildefonso Calvachi, D. Buenaventura Hernandez, D. José Carrillo, y D. Luis García.

Contratista de obras

D. Francisco Balibrea, contratista de las obras de la Plaza de España, con la cooperación y dirección del Arquitecto don Víctor Beltri, ofrece la ejecución de toda clase de obras por contrata, al contado y á plazos.

General Buceta, número 3, primero, esquina á la de Carlos de Arellano. 95

Un «fresco»

Pablo Vigio Ruiz montó ayer en un coche de plaza, y dijo al auriga:—¡Arrea!

Y en distintas direcciones, el vehículo, con Vigio en el interior, caminó dos horas y medio al cabo de las cuales, Pablo dijo al cochero:—¡Pára!

Y el coche se detuvo. Y se apeó Pablo. Y se armó la gran pelotera porque el fresco del viajero carecia por completo de recursos.

Aún fué más allá Pablito: rompió las cortinillas del vehículo.

El cochero denunció el suceso á los guardias urbanos, y estos procedieron á la detención de Pablo, que ingresó en el arresto.

Reformas en el Kursaal

El concurrido Kursaal va á ser dotado de un espacioso escenario, en el que se exhibirán las más notables artistas del género de variedades.

A dicho efecto han comenzado ya los trabajos, á los que el señor Ribas se propone imprimir gran actividad.

La inauguración del Kursaal transformado en salón de varietés, no se hará esperar muchos días.

Soldado herido

El soldado del regimiento mixto de Ingenieros Mariano Pérez Domínguez, que trabajaba en la fragua del Tejar de Ingenieros, recibió ligeras contusiones en el ojo izquierdo, teniendo que ser asistido en el Puesto de Socorro.

TOS JARABE-YER TOS

Curación rápida y radical

de todas las enfermedades del pecho y vías respiratorias. El más activo de los preparados para combatir con éxito seguro TOS, BRONQUITIS, TUBERCULOSIS, ASMA y toda clase de CATARROS.

PIDASE EN TODAS LAS FARMACIAS Y DROGUERÍAS

DEPOSITARIO EN MELILLA

JAIME ROLDOS

Autorización

El conocido industrial don José Escaño Caparrós, ha sido autorizado para que se juegue á las 31 y 41 en los billares que posee.

L. Escaño Caparrós

ha trasladado su bodega y almacén á su nuevo local en calle del Cauce (Polígono), en donde continúa destilando vinos para sus acreditados aguardientes y licores.

Depósito de vinos de todas las regiones de España.

Completo surtido en vinos y licores embotellados de las mejores marcas

MARIE BRIZARD & ROGER

AMER-PICON

CHAMPAGNE «MOET Y CHANDON»

Depósito exclusivo del Champagne «VICTOR CLICQUOT.»

Alcohol vínico ptas. 1'75 Litro.

Id. desnaturalizado. 1'20 » 102

Muebles Se venden muy baratos.—Darán razón, O'Donnell, 39, tercero.

ANUNCIO

Por tener que ausentarse su dueño, se liquidan á precios baratísimos todas las existencias del Bazar Indio, Chino, Japonés, Turco, Egipcio, Sudanés, Persa y Marroquí, situado en la calle Chacel, núm. 6, junto al establecimiento del Sr. Santamaría, consistentes en toquillas de pelo de camello legítimo, encajes de bolillo legítimo de Malta, trabajos variados de hilo calado, crespón espumilla legítimo de China, seda japonesa de varias clases, tapetes legítimos de Persia y Marruecos, bordados de todas descripciones, mantones de Manila, colchas bordadas, y un sin fin de objetos caprichosos, procedentes de China y Japón.

Aprovechen la ocasión.—¡Sólo por pocos días!—Se vende también la estantería. 96

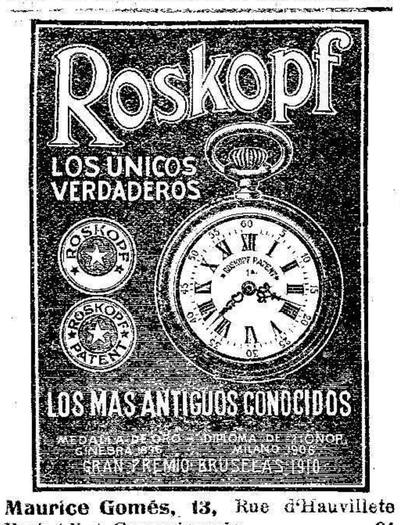

Maurice Gomés, 13, Rue d'Hauvillete París (Xe), Concesionario. 84

SASTRERIA RICARDO FIOS

Ultimas novedades

Géneros del país y extranjeros — — — — — — Driles—Alpacas—Kakis

Trajes para caballeros

Uniformes militares

CHACEL, 6, PRINCIPAL 18

LA CRÈME DENTIFRICE

à la GLYCÉRINE SAVONNEUSE est la plus suave, la plus saine et la plus effective des Pâtes Dentifrices

L. T. PIVER PARIS

V. Más Ambit

Almacén de Vinos y Licores

Alcohol vínico y desnaturalizado

Precio económico 89

Calle Castelar, 17

Gran Café Universal

El célebre cantador SEBASTIAN MUÑOZ (a) «EL PENA»

Las notables bailarinas

HERMANAS MODELO

La sin rival coupletista y bailarina

CONCHA VALDES

Además tomarán parte la célebre coupletista IDEAL MERCEDES y la notable bailarina BELLA AMERICANISTA.

Leche de Vaca

Nueva Sucursal

La acreditada Vaquería Modelo ha abierto una Sucursal para venta de leche de vaca, en el kiosko que existe en el Mantelete, á la entrada de la Pescadería, frente al cuartel de la Guardia civil.

El Sr. Carrillo, dueño de la Vaquería Modelo, al abrir esta Sucursal, solo se propone dar facilidades á su numerosa clientela.

La leche que se expende en dicha Sucursal es reconocida por el Profesor Veterinario.

Se vende al mismo precio que en la Vaquería.

La nueva Sucursal permanecerá abierta hasta las once de la mañana. 111

El Duende de la Colegiata

Anisado especial de la Casa

Pérez Hermanos

Fábrica en Rute (Córdoba) 66

Parque de Suministro de Intendencia de Melilla

Mes de Abril de 1913

NOTA de los precios á que se han adquirido y proveedores que han suministrado artículos á este Establecimiento en el mes antes citado.

NOMBRES	ARTÍCULOS	PRECIO		UNIDAD
Sres. Carbonell y Cía., S. en C.	Aceite de 1.ª	110	00	Hectólitro
Don José Almendros	Ajos	46	00	Qtal. métrico
» Ramón Varea	Arroz	41	75	»
Sres. Murtos hermanos.	Azucar	41	50	»
Don David Charvit.	Carneros	0	80	Kilógramo
Mohamed-Azmani en Zeluán y sus posiciones.	Carne fresca de vaca	1	30	»
Yamete Mohatar en Nador y Restinga.	»	1	30	»
Don David Charvit, en Melilla y sus posiciones	»	1	34	»
El mismo en Avanzamiento y sus posiciones	»	1	32	»
Don Isaac Benarroch	Cebada	29	00	Quintal Mco.
» Jacob Hasan.	»	27	80	»
El mismo	Garbanzos	47	50	»
Don Mardoché Benhamón.	Habichuelas	41	00	»
Don Isaac Benarroch	»	42	00	»
» Jacob Hassan.	»	42	00	»
Sres. Carbonell y Cía., S. en C.	Harina de 1.ª	36	00	»
Don Ramón Varea	»	34	75	»
Don Mardoché Benhamón	Paja de pienso	7	40	»
El mismo	»	7	50	»
» Carlos de Izaguirre.	»	7	30	»
» Isaac Benarroch	»	7	30	»
» Juan Rueda	«	6	95	»
» Miguel Bernardi	Sal	4	50	»
» Ramón Varea	Tocino	146	00	»
» Juan Muñoz	Vino	40	00	Hectólitro
» Julio Pérez	»	40	35	»

V.º B.º
El Director,
Ruiz Pérez

Melilla 4 de Mayo de 1913
El Jefe del Detall,
Isidro Garnica

Ninguna fuerza como el Gas pobre:

Ningún motor como el inglés FIELDING.

Alonso & Febrer S. C. = = Conde del Serrallo, 15, pral.

La vida cara

¡A dónde vamos, hija mía! Hoy es imposible vivir... ni tampoco respirar y hasta OLER... Estos perfumes tan finos POMPEIA y otros de PIVER!!!

Es verdad, chica. ¡Cada día se hace la vida más cara, bien habrás visto en todas las tiendas estos carteles de PIVER que dicen:

Lociones, 2,50. ◆◆ Esencias 4.00, etc., etc.

y todo el Comercio vende á estos precios y tenemos que conformarnos si queremos comprar los legítimos perfumes PIVER.

PIVER siente mucho tan grandes quejas, pero mucho más hubiera sentido en variar la fineza de sus perfumes para seguir dando á precios módicos sus productos que tanta fama tienen en el mundo.

Qué importan dos reales más, cuando los perfumes duran diez veces más que los de las demás marcas, y esto debido á la elaboración siempre más esmerada de todos los productos de la casa

L. T. PIVER.--PARIS

Molinos á Viento

Pozos artesianos

Bombas—Tuberías—Cocinas económicas con termosifón—Bañeras—Watters—Lavabos.

Alberto Escobar y C.ª S. en C.

Garantiza todos sus generos y no admite competencias en precios ni clases.

P. Emilio Castelar, 16=Valencia. 56

Tos Ferina

Secura en muy pocos días con

ANTIFERINE ALLIRT

según certifican las eminencias médicas.

FRASCO: 5 PESETAS 7

Farmacia de la Plaza

San Miguel, 7, (Pueblo)

Nuevo servicio á Orán

La Compañía Valenciana de Vapores Correos de Africa, inaugurará á partir del día 8 del actual, un nuevo servicio fijo con el siguiente itinerario:

Salida de Alhucemas todos los domingos y jueves, á las siete de la mañana.

Salidas de Melilla todos los domingos y jueves, á las siete de la tarde.

Pasajes á precios muy reducidos.

Para más detalles, informarse de sus consignatarios en

MELILLA.—R. Santamaría y C.ª (S. en C.)—General Chacel, núm. 2.

Se vende

Una casa de cuatro solares en el Barrio Real, Aragón 32. Tiene cuadra y cochera.—Informarán en dicho sitio.

: Doctor Antón :

= ESPECIALISTA = =

en enfermedades de los ojos

Calle Conde del Serrallo, núm. 7, esquina á la de Málaga.

ESPECTACULOS PARA HOY

Reina Victoria

Compañía de opereta de Amedeo Granieri.

A las nueve.—La viuda alegre.

Alfonso XIII

Todas las noches sección contínua de cinematógrafo.

Salón Imperial

Presentación de las notables artistas Emilia Piñol, Consuelo Diaz, La Troyana y los barristas cómicos Les Gustinos y la pareja de baile Lola Bravo y Trujillo.

Exhibición de películas.

Kursaal

De 10 á 11 de la mañana, sección de ensayo de patinaje para señoras.

De 11 á 4 de la tarde, sección vermouth y café. (Entrada libre para los habituales).

De 4 á 9 sección completa.

Todas las noches de 9 1/2 á 12 sección contínua de cinematógrafo. El espectáculo la amerizará la banda de música del Regimiento de Melilla.

Gran-Café Universal

Todas las noches variadas secciones en las que toman parte notables artistas de varietes y del género flamenco.

COMPAÑÍA ESPAÑOLA DE MINAS DEL RIF

FERROCARRIL PARTICULAR MINERO

Horario de los trenes á partir del 1.º de Abril de 1913

Servicio de Melilla á Nador y San Juan de las Minas

ESTACIONES		N.º 1	N.º 3	N.º 5
Melilla-Puerto Sal.				
Melilla-Hpmo.	(Ll.	7.00	11.15	14.50
	(Sa.	7.06	11.21	14.56
Segunda Caseta		7.10	11.30	15.01
Atalayón		7.20	11.40	15.11
Apedro-Nador		7.37	11.57	15.28
	(Ll.	7.40	11.59	15.31
	(Sa.	7.44	12 03	15.35
Nador	(Ll.	7.54		15.45
	(Sa.	8.09		16.00
Segangan	(Ll.	8.11		16 02
	(Sa.	8.26		16.17
S. Juan de las Minas.				

Servicio de San Juan de las Minas á Nador y Melilla

ESTACIONES		N.º 2		N.º 6
S. J. de las Minas.	Sl.			
Segangan	(Ll.	9.11		17.55
	(Sal.	9.18		17.19
Nador	(Ll.	9.19		17.58
	(Sal.	9.33		18.13
Apdro-Nador	(Ll.	9.40	12.27	18.20
	(Sal.	9.44	12.31	18 24
Atalayón		9.46	12 33	18.26
Segunda Caseta		10.03	12.50	18.43
Melilla-Hipmo	(Ll.	10.13	13.00	18.53
	(Sal.	10 17	13.05	18.55
Melilla Puerto.	Ll.	10 23	11.13	19.09

NOTA IMPORTANTE.—Un tren especial circulará los viernes, saliendo de Nador á la7 17.29; del Apeadero á las 17.35; de la Segunda Caseta á las 17.52; del Hipódromo á las 18's llegará al Puerto á las 18,13.

Ferro-carril de la Compañía del Norte Africano

Línea de Melilla a las Minas de Afra y Zoco del Jemis (Beni-bu-Ibrur

HORARIO DE LOS TRENES A PARTIR DEL 7 DE ABBIL DE 1913 2

TRENES ASCENDENTES

ESTACIONES	1	3	5	7
Melilla-Muelle..	6'00	9'45	13'30	15'30
Id. Hipódromo.	6'08	9'53	13'38	15'38
Sidi-Musa.....	6'20	10'5	13'50	15'50
Nador (Llegada.	6'45	10'30	14'15	16'15
Nador (Salida..	6'50	10'32		16'20
Afra(Minas)...	7'10	10'52		16,40
Zoco el Jemis..	7'35			17,05

TRENES DESCENDENTES

ESTACIONES	2	4	6	8
Zoco el Jemis..	7'50			17'15
Afra (Minas)...	8'15	11'35	Véase	17'40
Nador (Llegada	8'35	11'55		18'00
Nador (Salida..	8'40	12'00		18'02
Sidi-Musa....	9'05	12'25	la	18'27
Melilla Hipód.º	9'17	12'37		18'39
Melilla-Muelle.	9'25	12'45	nota	18'47

NOTA.—El tren núm. 6 circulará sin horario fijo, dependiendo de las circunstancias, de seu qtal el público será advertido con la debida anticipación.

Anuncios Económicos

Economato Militar

Patatas (fracción de 5 kilos).		0'85
Chorizos de la Rioja.	Kilo	5,75
Id. de Ronda	»	4,50
Id. de Jabugo	»	3,50
Lomo embuchado	»	7,50
Salchichón de Vich	»	6,75
Sobrasada de Mallorca, dulce ó picante	»	4,75
Longaniza de Candelario	Kilo	3,75
Costillas de cerdo	»	1,45
Bonitó en escabeche	»	2,50
Queso de cabra fresco	»	1,80
Caracoles á la bordalesa	Lata	1,20
Carnero asado	»	2,00
Salchichas de Oxford	»	2,00
Aceitunas Manzanilla	Kilo	0,90
Id. gordal aniseadas	»	1,15
Rosbiff á la Jardinera	Lata	2'25
Galletero forma «Cabás»	Uno	3,00
Terrinas de «Piec Grás» trufado	Terrina	20'0

MANZANILLA

PASADA DESANLUCAR. Marca «PAQUITA»

Es fina, olorosa y de paladar exquisito. De venta en todos los buenos establecimientos de Melilla.

Precios al por mayor: Caja de 24 botellas, libre de todo gasto á domicilio, pesetas 60.
Id. id. 12 botellas, 33 pesetas.
Id. id. de 24 medias botellas, 37'50 ptas.
Representante depositario: D. Manuel Pérez de la Blanca.—Calle General Marina, 6, frente al Parque.—Despacho de 9 á 12 A. M. y de 2 á 7 P. M. 17

Aprovechad la ocasión

Por liquidar el negocio se venden á los inverosímiles precios los siguientes géneros:

Guisantes finos superiores caja 50 botes, 12[c á 17 pesetas.
Pimientos, caja 50 botes, 12[c á 17 pesetas.
Tomates, caja 24 botes, 1 k. á 9 pesetas.
Idem caja 50 botes, 12[c á 10 pesetas.
Idem caja 100 botes, 6[c á 11 pesetas.
Cemento Mallorca, saco de 50 k. á 2 pesetas.

Para encargos é informes, calle Estación Francesa, núm. 13, Hipódromo. 87

HOTEL COLON

(Antes Asia)

Situado en el sitio más céntrico é higiénico de esta Plaza.

Magníficas habitaciones con vistas al mar Luz eléctrica en todo el edificio.
Trato esmeradísimo.
PRECIOS VENTAJOSOS
General Margallo, 25, (Barrio Polígono.)

Gran Fotografía

DE

Ricardo Gómez

EN LA PLAZA

Calle de San Miguel, número 5.
Frente á la Farmacia Militar.

Se hacen toda clase de trabajos fotográficos.—Especialidad en retratos de niños.—Betratos en tarjetas postales.—Retratos al platino.—Ultimas novedades en fondos y muebles de galerías.

Hay preciosos trajes de moros y moras y magníficos mantonos de Manila y mantillas blancas.

VINO RIOJA

para MESA, de la Compañía Vinícola del Norte de España.—Bodegas, Bilbao Haro.—Depósito en Melilla.—Venta al por mayor y detall.—PRECIOS:
TINTO Rioja clarete, cosecha de 1911. Caja de 24 botellas, pesetas 32,50.
Id. id. caja de 24 medias botellas, 22,50.
Id, id. arroba sin envase, 20,00.
Id. id. un litro, 1,25.
Id. id. 3[4 litro, 1,00.

Se garantiza la pureza y calidad de estos vinos. Despacho de 9 á 12 A. M. y de 2 á 7 P. M.—Calle General Marina núm. 6, frente al Parque.—Representante-depositario, don Manuel Pérez de la Blanca.

NUEVO ESTABLECIMIENTO DE SASTRERÍA

DE

Manuel Fernández y Compañía

Se confeccionan trajes para militar y paisano á precios muy económicos.

Inmenso surtido en géneros del país y extranjeros. 40

Granada, núm. 1

CONCEPCION MARIN.—Modista de toda clase de ropa blanca de caballero y señora, conociendo también la confección de vestidos, ofrece su trabajo en su casa ó á domicilio.—Elegante confección y precios económicos.—Padre Lerchuudi, 51, 1.º izquierda. 93

«LA MODA»

— DE —

- Miguel Alcaraz -

GENERAL O'DONNELL, NUM. 5

En este acreditado establecimiento se acaba de recibir un extenso y variado surtido en calzados de todas clases para la presente estación. 5

SE alquilan habitaciones.—Alfonso XII, 4. (Manteleto). 120

PERDIDA.—De una cabra grande. Se agradecerá devolución Huerto del 1, San Lorenzo. 119

Libros NUEVOS SOBRE MARRUECOS.— Obras del General De Torey.—Los españoles en Marruecos; 2.ª edición Campaña de 1909.—Bibliografía de la misma.—Interesante para los militares.

PELUQUERIA VICTORIA.— Calle Prim 1.º, 1.ª, encima Gurugú.—Higiene, limpieza y esmerados servicios. 35

SE alquila en Nador el Nuevo, un gran almacén que mide 200 metros á tres fachadas, situado en la calle General Jordana, parcela 83.—Darán razón en la misma. 110

Nador-Moderno

Grandes existencias en papelería; objetos de escritorio de todas clases; tarjetas postales para todos los gustos; en librería, todas las obras modernas de la Biblioteca Renacimiento. Diarios y Revistas de todas clases. Relojería, perfumería y artículos similares

Ventas al por mayor y menor. Precios sin competencia.

NADOR—Frente á la Estación francesa

Sal en grano Se realiza sobre muelle á DOS pesetas saco.—Agencia J. L. Ortega, O'Donell.

SACOS VACIOS.—Se compran.—Agencia, O'Donell, 23. 126

TINTORERIA Y QUITA-MANCHAS.—«El Aguila Real de Granada».—Montada con los últimos adelantos. Garantía completa en sus Tintes por delicados que sean. Especialidad en la limpieza de UNIFORMES DE LANA KAKI. Los encargos se reciben en el Centro de Comisiones y Representaciones de D. Manuel Pérez de la Blanca. Calle General Marina núm. 6, frente al Parque. De 9 á 12 A. M. y de 2 á 7 P. M.

POR ausentarse su dueño, se vende la caza número 1 de la calle 9 de Julio, barrio Real (frente á la Estación Española), y la Cervecería denominada «Los Corales», calle del General Marina frente á la Capitanía. 57

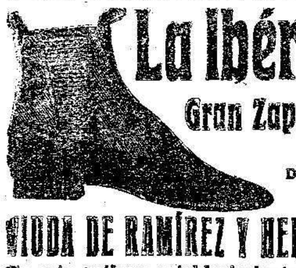

La Ibérica

Gran Zapatería

DE LA

VIUDA DE RAMÍREZ Y HERMANO

En este antiguo establecimiento, encontrará el público extenso y variado surtido en calzado hecho. Pieles finas de todas clases. Calzado á la medida.

San Miguel, 23 (Plaza)

Nuestra Sra. de los Llanos

Empresa de pompas fúnebres

Carrozas de gran lujo, única casa que cuenta hasta el día en esta plaza con coches estufa.

Inmenso surtido en coronas de porcelana y plumas á precios increíbles.

Despacho de cera de todas clases, al por mayor y menor.

Servicio permanente

Entierros á precios sin competencia.

Inmenso surtido en ataúdes de gran lujo.

Cocheras: Miguel Zazo.
Despacho: Prim, 16.
Gratis á los pobres de solemnidad

LA VINÍCOLA

GRAN CERVECERÍA

(Muñoz Guerrero)

Exquisitas bebidas y refrescos

Vermut—Cervezas de las más acreditadas marcas,

Esmerado servicio

Calle Canalejas, núm. 21. 101

MÁQUINAS DE COSER "VICTORIA"

De la casa "Berndt & Brune" de Berlín

VENTAS AL CONTADO Y Á PLAZOS

La casa más importante de Alemania
Gran solidez. Perfección en los trabajos
ECONOMIA EN EL PRECIO

Máquinas de pie y mano de brazo alto, lanzadera vibrante, bobina central y rotativa
MÁQUINAS INDUSTRIALES

Representantes exclusivos para Africa

ECIJA Y COMPAÑÍA

Para detalles, en el Depósito y oficina

BAZAR REINA VICTORIA

Chacel, 1, Plaza de España y General Marina, 1

MELILLA

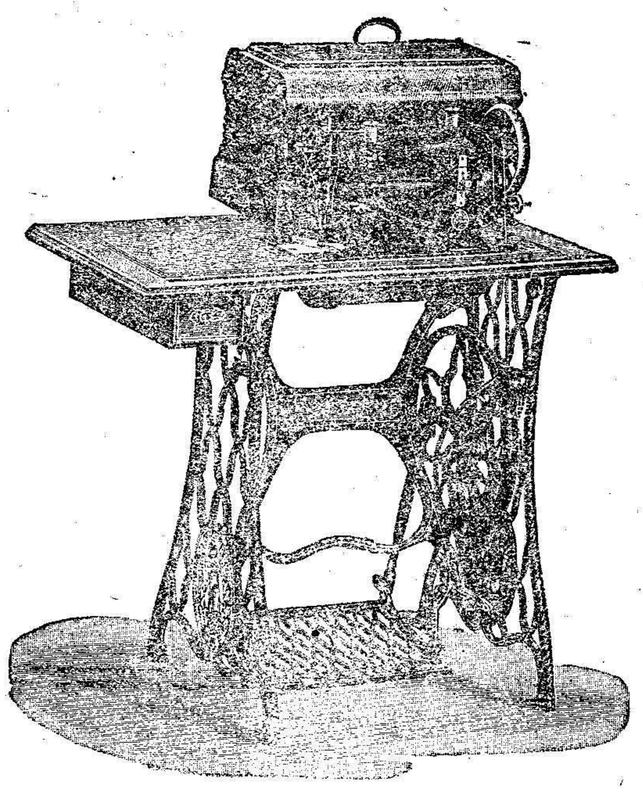

CARBONELL Y COMPAÑÍA

BARRIO INDUSTRIAL (FRENTE AL ZOCO)

MADERAS:

PALOS ROLLIZOS Y VIGAS DE PINO-TEA DE VARIOS LARGOS Y DIMENSIONES

Fábrica de aserrar y labrar - Cementos, ladrillos y azulejos blancos

CHAPAS

lisas y onduladas de varias dimensiones y gruesos, caballetes, clavocubos y arandelas galvanizadas.

Hierros de todas clases para construcciones

Aceites, aceitunas y vinos

Bujías, salvado y cisco ó picón de orujo y carbón vegetal en sacos.

Pinturas de Alemania resistentes á las intemperies.

Harinas de buenas procedencias en sacos de 100 kilos

COMPRA VENTA DE CEBADA 19

Compañía Trasatlántica

Línea de Cuba y Méjico.

Servicio mensual á Habana, Veracruz y Tampico, saliendo de Bilbao el 17, de Santander el 20 y de Coruña el 21 directamente para Habana y Veracruz. Salidas de Veracruz el 16 y de Habana el 20 de cada mes, directamente para Coruña y Santander. Se admite pasaje y carga para Costafirme y Pacífico, con trasbordo en Habana al vapor de la línea de Venezuela-Colombia.

Para este servicio rigen rebajas especiales en pasajes de ida y vuelta, y también precios convencionales para camarotes de lujo.

Línea de Filipinas.

Trece viajes anuales, arrancando de Liverpool y haciendo las escalas de Coruña, Vigo, Lisboa, Cádiz, Cartagena, Valencia, para salir de Barcelona cada cuatro sábados, ó sean: 9 Enero, 6 Febrero, 1.º Marzo, 3 Abril, 1.º y 29 Mayo, 26 Junio, 24 Julio, 21 Agosto, 18 Septiembre, 16 Octubre, 13 Noviembre y 11 Diciembre, directamente para Génova, Port-Said, Suez, Colombo, Singapore y Manila. Salidas de Manila cada cuatro martes, ó sean: 26 Enero, 23 Febrero, 23 Marzo, 20 Abril, 18 Mayo, 15 Junio, 13 Julio, 10 Agosto, 7 Septiembre, 5 Octubre, 2 y 30 Noviembre y 28 Diciembre, haciendo las mismas escalas que á la ida hasta Barcelona, prosiguiendo el viaje para Cádiz, Lisboa, Santander y Liverpool. Servicio por trasbordo para y de los puertos de la Costa oriental de Africa, de la India, Java, Sumatra, China, Japón y Australia.

Líneas de New-York, Cuba y Méjico

Servicio mensual, saliendo de Génova el 21, de Nápoles el 23, de Barcelona el 26, de Málaga el 28 y de Cádiz el 30, directamente para New-York, Habana y Veracruz. Regreso de Veracruz el 26 y de Habana el 28 de cada mes, directamente para New-York, Cádiz, Barcelona y Génova.

Línea de Venezuela-Colombia

Servicio mensual, saliendo de Barcelona el 16, el 18 de Valencia, el 15 de Málaga y de Cádiz el 13 de cada mes, directamente para las Palmas, Santa Cruz de Tenerife, Santa Cruz de la Palma, Puerto Rico, Habana, Puerto Limón y Colón, de donde salen los vapores el 12 de cada mes para Sabanilla, Curaçao, Puerto Cabello, la Guayra, etc. Se admite pasaje y carga para Veracruz, con trasbordo en Habana. Combina por el ferrocarril de Panamá con las compañías de navegación del Pacífico, para cuyos puertos admite pasaje y carga con billetes y conocimientos directos. También carga para Maracaibo y Coro, con trasbordo en Curaçao, y para Guaraná, Carúpano y Trinidad, con trasbordo en Puerto Cabello.

Línea de Buenos Aires

Servicio mensual, saliendo accidentalmente de Génova el 1.º, de Barcelona el 3, de Málaga el 5 y de Cádiz el 7, directamente para Santa Cruz de Tenerife, Montevideo y Buenos Aires, emprendiendo el viaje de regreso desde Buenos Aires el día 1.º y de Montevideo el 2, directamente para Canarias, Cádiz, Barcelona y accidentalmente Génova. Combinación por trasbordo en Cádiz con los puertos de Galicia y Norte de España.

Estos vapores admiten carga en las condiciones más favorables y pasajeros á quienes la Compañía da alojamiento muy cómodo y trato esmerado, como ha acreditado en su dilatado servicio. Rebajas á familias. Precios convencionales por camarotes de lujo. Rebajas por pasajes de ida y vuelta. También se admite carga y se expiden pasajes para todos los puertos del mundo, servidos por líneas regulares. La Empresa puede asegurar las mercancías que se embarquen en sus buques.

AVISOS IMPORTANTES

Rebajas en los fletes de exportación.—La Compañía hace rebajas de 30 por 100 en los fletes de determinados artículos, con arreglo á lo establecido en la Real orden del Ministerio de Agricultura, Industria y Comercio y Obras Públicas de 14 de Abril de 1904, publicada en la *Gaceta* de 22 del mismo mes.

Servicios Comerciales.—La sección que de estos servicios tiene establecida la Compañía se encarga de trabajar en Ultramar los muestrarios que le sean entregados y de la colocación de los artículos cuya venta, como ensayo, deseen hacer los exportadores.

BANCO DE CARTAGENA CAJA DE AHORROS

Cartagena, Murcia, Sevilla, Huelva, Cádiz, Lorca, La Unión, Aguilas, Orihuela, Mazarrón, Cieza, Caravaca, Alicante, Melilla, Hellín y Yecla

Saldo anterior	Pesetas	15.055.150,23
Imposiciones durante la semana.	"	498.662,66
Suma	Pesetas	15.553.812,89
Reintegros	"	518.787,83
Saldo	Pesetas	15.035.25,06

Sucursal en Melilla: Calle Granada, núm. 10

COMPAÑÍA HISPANO-MARROQUÍ

DE

GAS Y ELECTRICIDAD

Central Eléctrica y Fábrica de Hielo
CALLE DE CANALEJAS

OFICINA TÉCNICA
CALLE DE CANALEJAS
(Frente á la Fábrica de Luz)

Fundición de Hierro y Metales
BARRIO INDUSTRIAL DE TRIANA

ADMINISTRACIÓN
CARRETERA DE NADOR
En las Oficinas de la C.ª Norte-Africano

POWER Línea de Marruecos

Servicio regular directo de 1.ª clase entre *Londres, Costa de Marruecos, Gibraltar y Melilla.*

Salidas de Londres, cada doce días:

Vapores Penshurst, Pouvoir y Pegwell.

Admiten carga y pasaje para dichos puertos, los de América y Norte de Europa.

Detalles: D. JACOBO SALAMA. Alfonso XII, 2, Manteleto

SERVICIO FIJO SEMANAL

ENTRE

Barcelona-Almería-Melilla

y vice-versa

POR LOS 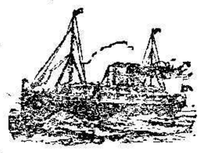 VAPORES

"TINTORÉ" Y "VELARDE"

PRECIOS DE PASAJES

De Melilla á Barcelona 48 pesetas, Cámara 24 pesetas cubierta
De id. á Almería 18 id. id. 7 id. id.

Para más informes, dirigirse en

BARCELONA, Sres. Domenech Cert, S. A., Paseo de Colón, 17.
ALMERÍA, Sr. Hijo de Ricardo Giménez, S. en C.
Melilla, Sres. Melul y Levy, General Marina, 2.
ORAN, Línea de Vapores Tintoré, Plaza de Kleber, 1

Carbonífera del Rif

Fábrica de carbones comprimidos

Calle Conde de Alcaudete, número 2.-Zona Industrial (Triana)

Al increible precio de ocho pesetas los cien kilos (ocho céntimos kilo), se vende el carbón esférico (bolas) de gran duración y poder calorífico, fabricado exclusivamente para usos domésticos, por no desprender olores ni humos.

Fabricamos dos clases de Bolas: una que es la especial para usarla en hornillas corrientes, **en sustitución del carbón vegetal**, y la otra clase especial para usarla en **hornillas económicas**, en sustitución del **carbón de cok.**

Servicio á domicilio en espuertas con peso **neto y garantido** de 25 kilos, cargándose quince céntimos de portes por cada espuerta.

Especifíquese claramente en todo aviso de pedido: clase de hornilla á que se destinen y domicilio y nombre del cliente. Para el mejor servicio recomendamos se nos hagan los pedidos con 24 horas de anticipación.

Se reciben avisos en la Fábrica y en nuestro **buzón, calle O'Dnonell, 41,** portería.

F. de Azqueta

HUELVA--MELILLA

Artículos para la Industria.-Minas y Ferrocarriles.-Efectos navales.

Aceites Minerales y Grasas, Empaquetaduras, Gomas, Algodones, Borras, Correas, Grifos, Válvulas, Palas, Picos, Aceros para barrenos, Pinturas, Barnices, Cables, Cordelería, etc., etc.

Calle GENERAL PAREJA, Frente al Hotel Reina Victoria

23

Línea de los Vapores correos de Africa

Línea de Málaga-Melilla.—Salidas de Melilla, todos los días á las 19.—Llegadas á Melilla, todos los días.

Línea de Almería, Alicante, Valencia y Barcelona.—Salidas de Melilla todos los martes, llegando á Valencia todos los viernes al amanecer, donde trasbordará la carga y pasaje al vapor *Domicilio*, que saldrá todos los sábados para llegar los domingos al amanecer á Barcelona.

Salidas de Barcelona, todos los jueves al medio día, trasbordando la carga y pasaje al vapor que saldrá de este puerto los viernes para los de Alicante, Cartagena y Almería, llegando á Melilla todos los martes.

Línea de Canarias.—Salidas de Melilla para Canarias y escalas, los días 7 y 22 á las 19.—Llegadas á Melilla de Canarias y escalas, los días 16 y 31 ó 1.º—Salidas de Melilla para Barcelona y escalas, los días 16 y 31 ó 1.º, á las 19.—Llegadas de Barcelona y escalas, los días 7 y 22.

Línea de Chafarinas.—Salidas de Melilla para Restinga, Cabo de Agua y Chafarinas, los lunes y jueves á las 12.—Llegadas de Chafarinas, Cabo de Agua y Restinga, martes y sábados.

Línea de los Peñones.—Salidas de Melilla para Peñón y Alhucemas, los martes y sábados á las 19.—Llegadas de Peñón y Alhucemas, os miércoles y domingos. 13

Consignatarios: R. Santamaría y C.ª—General Chacel, 2.