Imperio

Diario de F.E.T. y de las J.O.N.S.

Año XXVIII - N.º 8.286 - Zamora, viernes 25 enero 1963 - Teléfonos: Dirección 1576. Admón. 1570 - Precio: 1,50 Pts.

Ofrecen dos millones por la "Niña II"

Méjico, 24.—Puede ser que la carabela «Niña II» sea adquirida por un hombre de negocios mejicano, que ofreció comprarla en dos millones de pesetas.

Siete de los nueve miembros de la tripulación han llegado a Nueva York, procedentes de las Bahamas. El capitán de la nave, Carlos Etayo, ha declarado que permanecerá en los Estados Unidos hasta que venda la «Niña II». Los miembros de la tripulación se trasladarán a España por vía aérea, dentro de dos días. Efe.

Gala de la TV. en Mónaco

MONACO.—La bella Gina Lollobrígida conversa con el príncipe Rainiero de Mónaco durante la Gala de la Televisión que se celebró en la capital monegasca.—(Foto Cifra.)

LA REMOLACHA SE PAGARA POR SU RIQUEZA AZUCARERA

Un hecho revolucionario, de próxima implantación

Prosiguieron ayer las reuniones en el Sindicato Nacional del Azúcar

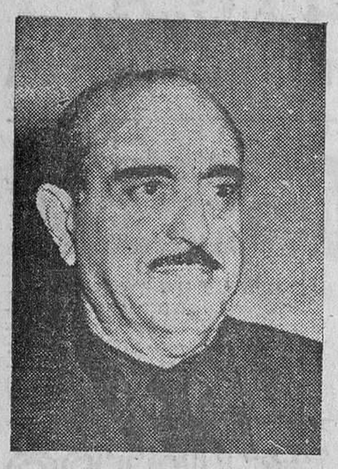

Jesús Muro Sevilla, presidente del Sindicato Nacional del Azúcar.

MADRID, 24.—*(PYRESA)*.—En el Sindicato Nacional del Azúcar se está celebrando una importante reunión de remolacheros para proceder al estudio de una importante innovación que se establecerá en breve: el pago de la remolacha por riqueza azucarera, en lugar de por peso, sistema implantado ya en numerosos países.

Este cambio representa un viraje rotundo en las costumbres que tradicionalmente venían presidiendo estas faenas agrícolas y las relaciones entre cultivadores e industriales del azúcar. El nuevo ordenamiento es el más equitativo que puede establecerse, ya que depende de que la remolacha esté bien o mal cultivada, de que se hayan o no utilizado suficientes fertilizantes y, en definitiva, de que el labrador esté bien preparado y ponga mayor o menor cuidado en su trabajo.

La reunión congregó ayer a los labradores en número de treinta y seis, uno por cada provincia cultivadora, y en el día de hoy tendrá ya carácter conjunto, asistiendo a la misma los representantes de los industriales españoles.

La novedad implica el hecho más trascendental en la materia desde que se implantó en España el cultivo de la remolacha, ya que a lo anterior se sumará la creación de un equipo automático —electrónico— de recepción y análisis de la sacarosa en todas las fábricas del territorio nacional.

Los acuerdos alcanzados en esta reunión serán elevados luego al Ministerio de Agricultura, con el propósito de que puedan entrar en vigor lo antes posible.

CUATRO MIL DEMANDAS CONTRA LOS PRODUCTORES DE LA TALIDOMIDA

HAMBURGO. — La audiencia del primer juicio sobre la talidomida en Alemania occidental duró solamente cinco minutos y el Tribunal suspendió las sesiones para que la parte demandante pudiese aportar más pruebas.

Este juicio es el primero de más de cuatro mil demandas que están pendientes contra la fábrica Chemie Gruenenthal productora de la talidomida, conocida en Alemania con el nombre de Contergan.

El demandante, Guenther Sempf, de treinta y seis años de edad, solicita una indemnización de 30.000 marcos, como compensación al hecho de que su hijo Uwe, que tiene diecisiete meses, nació con deformaciones.

E juez presidente, Guetschow, suspendió la vista para que la parte demandante pudiese aportar más pruebas.

EL MINISTERIO DE TRABAJO pone a disposición de los beneficiarios del Seguro de Enfermedad:

—Vacunación gratuita de todos los niños menores de siete años.

—Más de cien Ambulatorios del Seguro en toda España.

—Mil pediatras que garanticen la aplicación de la vacuna.

FURIOSO TEMPORAL EN EL ESTRECHO

SE HAN HUNDIDO O DESTROZADO NUMEROSAS EMBARCACIONES

MUCHAS PERSONAS EVACUADAS DE LA LINEA DE LA CONCEPCION

En Tánger, el viento alcanzó 160 kilómetros por hora

LANZAROTE, INCOMUNICADO CON EL ARCHIPIELAGO

TARIFA, 24.—Un furioso temporal, cuya velocidad no se recuerda desde hace muchos años, azota el Estrecho desde ayer. Varios barcos que se encontraban en este puerto rompieron las amarras. Los pesqueros «Guzmán el Bueno» y «Luz Díaz» fueron sacados por el vendaval fuera del puerto y se han estrellado contra las rocas de la isla de las Palomas. Afortunadamente, no se encontraba ningún tripulante a bordo.

También en el puerto se hundió el pesquero «Conchita» y el barco «Pedro Morón» se encuentra destrozado contra el malecón del puerto. En el interior del muelle se encuentran otros barcos con los cabos sueltos, temiéndose que puedan destrozarse al chocar entre sí o contra la muralla del puerto. Numerosas embarcaciones menores se han hundido. El oleaje, al romper sobre el muelle cubre el monumento del Corazón de Jesús, que tiene una altura de quince metros, y algunos tramos del pretil del puerto se los ha llevado el mar, originándose, además, otros importantes desperfectos.

El viento se ha mantenido durante la noche a una velocidad superior a los cien kilómetros por hora, pero a la una y cuarto de la madrugada, el Observatorio Meteorológico registró rachas de velocidad de 147 kilómetros, fuerza de viento desconocida en este litoral.

En el puerto se han producido numerosas escenas de abnegación por parte de marineros que, arrostrando el peligro del huracán, intentaron y consiguieron algunas veces lanzar cabos para reforzar las amarras y salvar las embarcaciones. Muchos armadores y tripulantes han quedado en el mayor desamparo, pues las pérdidas son muy importantes. En el puerto de Tarifa se encuentran refugiados varios barcos de Barbate de Franco. La fuerza del viento arrancó de cuajo árboles, derribó postes y ocasionó otros muchos daños. La ciudad se encuentra sin luz desde ayer tarde y las comunicaciones telefónicas se hacen con mucha dificultad. A la hora de transmitir, once y media de la mañana, continúa el viento con la misma intensidad.—Cifra.

EN LA LINEA DE LA CONCEPCION

LA LINEA DE LA CONCEPCION, 24.—Durante la pasada noche ha soplado un viento huracanado de Levante de gran fuerza, teniendo que ser evacuadas aproximadamente mil personas en la barriada del Castillo España, ya que todas las modestas viviendas de la misma fueron blanco de las olas y del fuerte viento que soplaba.

En vista de que tomó un cariz tan peligroso para las familias modestas que viven en dicha barriada, fueron inmediatamente evacuadas por fuerzas de la Cruz Roja, Parque de Bomberos, Departamento Marítimo de Cádiz, Ejército, Guardia Civil, etcétera, para alojarlas en el Hospital Municipal, parroquia de Santiago y cuartel de Infantería, y cines Imperial, Amaya y Primote.

En la Avenida España fueron derribados por el fuerte viento treinta y ocho malecones y tuvieron que personarse los bomberos, ya que obstruían el tráfico rodado.

Durante toda la noche, el alcalde estuvo en contacto con las fuerzas vivas de la población e inspeccionó las partes más afectadas de la barriada. Hubo olas que llegaron hasta el Estadio San Bernardo, que se encuentra de la playa a unos ciento cincuenta metros aproximadamente.

Según noticias, el expreso de Algeciras-Madrid no ha salido debido a que la vía se halla interceptada por árboles que han caído.—Cifra.

EN CEUTA

CEUTA, 24.—Persiste el furioso temporal de agua y viento que desde ayer azota las costas del Estrecho de Gibraltar.

Durante la pasada noche no cesó de llover y el viento llegó a alcanzar entre los 130 y los 135 kilómetros por hora.

Todos los barcos reforzaron de

(Pasa a la página sexta)

CARTA DEL PAPA A TODOS LOS OBISPOS

Un día han de dar cuenta de todas las vidas humanas, les dice

CIUDAD DEL VATICANO, 24.—Su Santidad Juan XXIII ha enviado una carta a todos los obispos católicos del mundo comunicándoles que deberán dar cuenta algún día no sólo de sus propias vidas, sino de las de "todos los del mundo".

"A la obligación hacia uno mismo —dice el Pontífice— se añade la solicitud hacia los otros. En ningún caso la norma de "todos para uno y uno para todos" tiene un mayor valor que en éste."

En fuentes vaticanas se asegura que el texto de la carta de Su Santidad será publicado dentro de unos días, y afirman que hizo referencia a ella en su sermón pronunciado en la iglesia de San Andrés del Valle cuando acudió el pasado domingo a orar ante la tumba del nuevo santo Vincenzo Pallotti.

No se ha sabido que exista un motivo especial para que el Pontífice escribiera esta carta, además de sus normales actividades como cabeza visible de la Iglesia.—Efe.

BELGICA CONTRA FRANCIA

La actitud antibritánica de De Gaulle origina una gran hostilidad en Bruselas

Declaraciones sobre el ingreso de España en el Mercado Común

BRUSELAS, 24.—La petición de Francia de que sean suspendidas las negociaciones entre el Mercado Común e Inglaterra ha surgido sin una advertencia previa del Gobierno de París hacia sus asociados en la Comunidad Económica, declaró hoy ante la Cámara Baja del Senado el ministro de Asuntos Exteriores, Spaak.

Al responder a varias preguntas que le hicieron los senadores, el Ministro dijo que el método diplomático a que ha recurrido Francia resulta inadmisible, e hizo un llamamiento al Senado para que pida al Gobierno haga cuanto esté en su mano a fin de que las negociaciones antre los «seis» e Inglaterra desemboquen en una conclusión satisfactoria.

Afirmó que el Senado ha adoptado una unánime postura sobre la cuestión, y ésto es un hecho que extrañará a los Gobiernos extranjeros y en particular al de Francia.

Es la primera vez en la historia belga que los principales partidos políticos adoptan una postura unánime contra la política francesa.—Efe.

EL INGRESO DE ESPAÑA

BILBAO, 24.—El señor Jean Duvieusart, exprimer ministro belga y actual vicepresidente del Mercado Común Europeo, ha permanecido unas horas en esta capital y celebró una rueda de prensa, en la que trató, fundamentalmente, de este tema.

A la pregunta que se le hizo sobre cómo veía la incorporación española al Mercado Común, contestó que había que tener presente la diferencia entre adhesión y asociación.

«Los países europeos deben considerar que la primera es solamente etapa transitoria para alcanzar la segunda. El problema fundamental es el ingreso de Inglaterra, y se están buscando las soluciones en las presentes negociaciones para la admisión de ésta, especialmente después de las últimas declaraciones de De Gaulle. Es fundamental para el Mercado aclarar la situación en que queda la petición inglesa antes de plantearse nuevos problemas.»

Seguidamente indicó las dos clases de asociación que existen ya en el Mercado Común: «De un lado, la asociación de los países africanos, que por no ser europeos no pueden integrarse en el Mercado, pero que se benefician de un sistema especial en el que se tiene presente una situación económica. La importancia de estas antiguas colonias es enorme, ya que se trata de países libremente asociados, y como sus economías no pueden soportar las obligaciones que les impone la asociación, se les conceden los beneficios de ésta con posibilidad de colocar en ella sus productos, sin que por ello queden obligados a recibir los artículos industriales de los «seis». Otro caso de asociación es el de Grecia, que ha conseguido un tratado muy favorable.»

Por lo que respecta a España, indicó el señor Duvieusart la necesidad de esperar a que sea resuelto el caso británico. «Y parece que si no se produce el ingreso de Inglaterra habrá una tendencia a limitar el ingreso o asociación de nuevos miembros.»

Al preguntársele sobre cuál de los órganos de la Comunidad —Consejo de Ministros, Comisión o Parlamento— se opondría más al ingreso de España, indicó, sin dejar lugar a dudas, que el Parlamento.

«No se puede negar que España es Europa geográfica e históricamente, aunque pudieran plantearse algunos problemas de adaptación.»

A continuación se le pregunta sobre posibilidades de España de actuar como puente entre el Mercado Común y la América latina, a lo que el señor Duvieusart dijo que el problema fundamental en este terreno era la oposición en cuanto a determinados productos tropicales entre esa América y Africa cuyos países son asociados de la Comunidad: «Los problemas son diferentes según los productos, pero muy complejos y dependientes de los precios que se fijen, ya sean estos precios «dumping», precios especiales, o simplemente precios de mercado mundial.—Cifra.

DECLARACION DEL «PADRE DEL MERCADO COMUN»

NUEVA YORK, 24.—Jean Monnet, el «padre del Mercado Común», ha expresado la creencia de que Gran Bretaña conseguirá unirse a la Comunidad Económica Europea.

Monnet, que estableció las bases del Mercado Común Europeo, ha recibido la «recompensa de la Libertad» para 1962, establecida por la «Casa de la Libertad», una organización norteamericana establecida para promover el desarrollo de una sociedad libre.

«La población en Gran Bretaña y en el continente —siguió diciendo— debe desechar la antigua y estática idea de que Gran Bretaña, por ser una isla, debe ser insular, que no pertenece a Europa y que su política comercial y sus intereses deben estar apartados siempre de la tendencia a la unidad europea.»—Efe.

Ana María, la princesa prometida

COPENHAGUE.—La familia real danesa, cuya hija Ana María, de dieciséis años, ha sido prometida al príncipe Constantino de Grecia. En la «foto» aparecen, de izquierda a derecha: la princesa Benedicta, de dieciocho años; la reina Ingrid, la princesa Ana María, el rey Federico y la princesa Margarita, heredera del trono.

ACLAMADOS EN COPENHAGUE

COPENHAGUE, 24.—El príncipe Constantino de Grecia y la princesa Ana María de Dinamarca aparecieron hoy en el balcón del palacio de Amalienborg para saludar a unos tres mil daneses reunidos en el patio para aclamarlos. La joven pareja apareció con el rey Federico y poco después salieron también el rey Pablo de Grecia; su esposa, la reina Federica, y la reina de Dinamarca.—Efe.

Hoy llegarán a Zamora los directores generales de Bellas Artes y de Promoción y Turismo

Por la tarde visitarán el Lago de Sanabria

Don Juan Arespacochaga y Felipe, director general de Promoción del Turismo.

Hoy llegarán a Zamora los directores generales de Bellas Artes, don Gratiniano Nieto Gallo, y de Promoción del Turismo, don Juan Arespacochaga y Felipe.

El Director General de Promoción del Turismo tiene anunciada su llegada a nuestra nuestra ciudad a las once de la mañana, después de haber girado una breve visita a la ciudad de Toro. En Zamora celebrará un amplio cambio de impresiones con nuestras autoridades sobre problemas turísticos y, a mediodía, emprenderá viaje hacia Puebla de Sanabria, donde se reunirá con el Director General de Bellas Artes.

Las dos ilustres personalidades visitarán el Lago de Sanabria y sus alrededores.

Al regreso de la región sanabresa, el Director General de Bellas Artes vendrá a nuestra capital para presidir una reunión de la Comisión de Monumentos y otra del Patronato Nacional del Lago de Sanabria.

Don Gratiniano Nieto Gallo

FRIO POLAR EN TODA EUROPA

LONDRES, 24.—El Gabinete británico se ha reunido hoy para discutir las medidas tendentes a hacer frente a la creciente crisis de combustible, mientras continúa la intensa ola de frío en todo el país. Los diarios piden una urgente acción gubernamental para resolver la crisis en el combustible y la escasez de energía eléctrica. Una niebla helada contribuye a aumentar las dificultades.

Mientras tanto, toda Europa está sumergida en una auténtica ola polar.

REFORMA DEL BACHILLERATO

Será aplicada a partir del presente curso

MADRID, 24.—La Dirección General de Enseñanza Media, según el proyecto pendiente de aprobación por las Cortes, prepara modificaciones importantes respecto al vigente sistema de enseñanza que regirá en los exámenes de Grado del Bachillerato Elemental y del Superior a partir del presente curso. Entre otras, figura la referente a la intervención del profesorado de Formación del Espíritu Nacional en los exámenes de reválida.

Se establecen tres pruebas sucesivas e independientes, reagrupando con homogeneidad las distintas disciplinas; se tendrá en cuenta, en la calificación de cada prueba, la nota media de la calificación del libro escolar, y los exámenes se realizarán en seis días sucesivos. También serán reformados los tribunales par asegurar su mayor idoneidad y el curso no terminará en la Enseñanza Media hasta el 15 de junio.—Cifra.

Ministerio de Cultura 2011

TORO Y SU ALFOZ

PAGINA ESPECIAL DEDICADA A LA REGION TORESANA

La fiesta de San Antón

La típica Cofradía de San Antonio Abad, que tiene su sede en la parroquia de la Santísima Trinidad de esta ciudad, el jueves, día 17, celebró su fiesta con actos religiosos dedicados al milagroso Santo, Patrono de los animales.

Ya el día anterior, al oscurecer, las campanas de la pequeña iglesia de Arbas o San Antón, voltearon con alegría anunciando a toda la feligresía su festividad, al propio tiempo que llamaba a los cofrades para que asistieran a las completas, que tenían lugar a esa hora, y luego reunidos en la sacristía, celebrar la Junta general anual, en la que se suelen recaudar las cuotas, exponer la situación económica y cuentas del ejercicio pasado, para terminar con el fraternal «refresco» o copa de vino español que como obsequio de los señores abades, que hacen la fiesta, reciben todos los hermanos que militan en la Cofradía.

El día de la festividad, y ante la nueva imagen de San Antonio, de tamaño normal, con cerdito a sus pies, llegadas las once horas se celebró la función solemne con una misa cantada, oficiando de preste don Vicente Gullón Alonso, don Benito García Benito y don Isidoro Rodríguez. La sagrada cátedra fue ocupada por el coadjutor de la parroquia, don Benito García Benito, que con su elocuente verbo enfervorizó a toda la numerosa concurrencia, al propio tiempo que expuso infinidad de ejemplos de la vida del Santo que sirvieron de enseñanza para todos los labradores y ganaderos devotos del Santo.

Durante la función religiosa ocuparon puestos en el presbiterio los abades que hacían la fiesta, señores Miguel Ruiz Gitrama, Rufino García Vergel, Rosalino Lorenzo Bueno y Teodoro Ruiz González. Todos con rumbo y esplendidez al finalizar los actos obsequiaron a todos los hermanos y oficiantes religiosos.

SANTA RELIQUIA

Por la tarde, y tras otros actos religiosos, se dio a adorar la reliquia del Santo, siendo como todos los años elevadísimo el número de personas, tanto de esta parroquia como de toda la ciudad, el que desfiló por este templo para depositar su ósculo en la santa reliquia y adquirir al propio tiempo los periquillos bendecidos, así como la bendición a sus animales domésticos como al ganado de sus explotaciones y labranzas.

En este año como en el anterior sigue notándose la falta de asistencia de ganado para ser bendecido, y claro es, la brillante cabalgata que ya dos años venía saliendo a recorrer nuestras calles, sigue brillando por su ausencia, y ello es una pena, puesto que ponía una nota de colorido y tradición en la ciudad. Esperamos que para el próximo haya quién o quiénes inicien, en principio, este acto de bendición, y luego la organización de una buena cabalgata al estilo típico y costumbrista, dando así mayor realce, color y tono a esta festividad.

Vezdemarbán, camino del progreso

Por fin, el Servicio de Concentración Parcelaria va a poner su pie en nuestro alfoz. Ya era hora, porque la verdad es que nos daba un cierto apuro salir de nuestra comarca y que nos preguntaran: "Y en Toro, ¿no piden la concentración?" Quizá nos hacía ésto más daño que una bofetada, porque la verdadera intención de la pregunta era: "¿Tan atrasados son los labradores de la comarca de Toro que no piden la concentración? ¿Es que son hombres que no piensan?" Y nosotros teníamos que contestar con evasivas, pero pensando que aquellos interlocutores nuestros tenían razón. Y ésto es lo que mas nos duele: que tengan razón. No pensamos las cosas con la suficiente prudencia y sensatez

Es verdad que algunos términos municipales tienen problemas particulares que pueden hacer que la concentración de sus tierras sea menos conveniente o más dificultosa que en otros; pero la mayor dificultad con que se tropieza en la mayoría de los sitios para llevar a cabo las grandes obras de mejora, es el egoísmo y la desconfianza. Todos queremos que lo nuestro sea lo mejor y muchas veces no ponemos nada de nuestra parte para mejorarlo. El campo es así: "Que suba el precio del trigo", "que nos paguen mejor los productos de la tierra", en vez de pensar: "Vamos a producir más barato", "unámonos para vender mejor".

De todos son conocidas las ventajas de la concentración parcelaria. Citemos, como más importantes, el ahorro de tiempo al poder invertir jornadas enteras de trabajo en la misma parcela sin andar caminos, al dar pocas vueltas por tener besanas largas La mayor facilidad para el trabajo de las máquinas. La posibilidad de analizar las tierras para hacer un abonado conveniente. Las redes de colectores y caminos, de forma que se sanea la tierra con más facilidad y todas las parcelas tienen entrada directa desde algún camino, suprimiéndose, en consecuencia, los daños a las parcelas vecinas. En fin, todas estas ventajas conducen a un resultado: producir más con menos gasto

Vezdemarbán ha dado ya varias muestras de inquietud por mejorarse, de voluntad de progreso. Citemos ejemplos: en todas las calles hay aceras, pagadas en parte o en total por los vecinos; sabemos que el Ayuntamiento está preocupándose de mejorar los locales escolares y dotarles de buena calefacción; bien reciente es la traída de aguas; el ambicioso proyecto de regadío para quinientas hectéreas, aunque haya que gastar dinero en elevar el agua. Y ahora nos da una nueva y magnífica muestra de bien pensar al solicitar la concentración de las fincas de su término municipal. Y no porque sus tierras estén peor ni mejor que en otros términos, ya que la superficie media de cada parcela es poco menos que la media hectárea; no están peor; quieren estar mejor.

En la próxima primavera, el Servicio de Concentración Parcelaria comenzará a estudiar el término de Vezdemarbán, como consecuencia de la visita que recientemente hicieron a la Delegación de Zamora el señor Alcalde y el señor Presidente de la Hermandad, acompañados por el personal de la Agencia de Extensión Agraria de Toro, para presentar la solicitud y los pliegos de firmas de la mayoría de los labradores de Vezdemarbán. Los trabajos darán comienzo cuando lo permitan las disponibilidades de personal y medios de la Delegación Provincial del Servicio de Concentración Parcelaria.

La Tuna Claret, de Valladolid, visitó nuestra ciudad

El domingo por la mañana, y de paso hacia Zamora, hicieron una pequeña parada en esta ciudad los componentes de la Tuna Claret, de la Residencia Universitaria "Corazón de María", de Valladolid.

Durante su corta estancia entre los toresanos, hicieron visita relámpago a los principales monumentos nacionales de esta ciudad, llenando, en el ir y venir, nuestras calles de colorido con sus atuendos de tunos y de notas musicales con sus instrumentos de cuerda, manejados con suma habilidad. El público dispensó grandes aplausos a estos jóvenes, que llevaban una loable misión a nuestra capital, como era su actuación benéfica pro escuelas y clases nocturnas de Las Graveras y de la Fuente de la Salud (Barrio de San Isidro) de la ciudad del Pisuerga.

La reliquia de San Sebastián

La iglesia de San Sebastián, antigua parroquia de esta ciudad y hoy filial de la de Santo Tomás Cantuariense, de rancio abolengo, pues en ella, aparte de otros prohombres toresanos, se bautizó el ilustre fraile del descubrimiento de América, Fray Diego de Deza, abrió sus puertas para la celebración de una de estas fiestas de invierno con reliquia: la de San Sebastián, mártir y abogado de la guerra.

Por la mañana hubo misa de comunión general y después función religiosa, oficiando el párroco, don Matías González Cuadrado, dándose a adorar la reliquia del Santo durante toda la mañana. La mayor afluencia de adoradores se registró a partir del rezo del santo rosario, por la tarde, y ya sin interrupción se mostró a la adoración hasta bien entrada la noche.

CARTELERA SINDICAL

DE INTERES PARA LOS TRABAJADORES

Teniendo el proyecto y propósito la Escuela Sindical de celebrar un cursillo de una duración no superior a cuatro días, en esta ciudad, sobre las materias Formación Social y Económica, Organización Sindical, Legislación Laboral y Seguridad Social, cuestiones todas ellas de máximo interés, por la presente se invita a todos los productores, y especialmente a los enlaces sindicales, para su asistencia al mencionado cursillo, debiendo, por tanto, todos los que así lo deseen personarse en estas oficinas para confeccionar la lista de asistentes lo más pronto posible.—El delegado sindical comarcal, MANUEL MALMIERCA.

Exposición de pintura en el Colegio de los Padres Mercedarios

El próximo domingo tendrá lugar, en uno de los salones del Colegio de los PP. Mercedarios Descalzos, de esta ciudad, a las once de la mañana, la apertura de la exposición de pintura con cuadros originales del pincel de Fray Vicente Carnero, comprendiendo los siguientes: "Almendros en flor", "Arco del Reloj", "La Pradera", "La Colegiata" en tres vistas, "El caserío", "Cascada" "Sierra de Guadarrama", "Riaño", "Florero", "Ecce-Homo", "Niño en oración", "Cesta de flores", "Marina", "Las Aceñas de Toro", "Bodegón" frutas, "Bodegón" caza, "Reflejos a la puesta del sol", "Bodegón" maíces, "Reflejos en el Duero", "Hero y Leandro", "Molino", "Proceso de Constanza de Beverley", "Fraile en meditación", "Marina" y "Puerto pesquero de Motrico".

Esta exposición, que durará del 27 de enero al 10 de febrero, podrá visitarse de once a dos y de cuatro a seis los días comprendidos entre el 27 y 28 y entre el 3 y el 10 los restantes días solamente por la tarde de siete a ocho y media.

Auguramos a esta exposición del joven religioso y formidable pintor un gran éxito en toda su extensión, y vaya por tanto y por adelantado nuestra más cordial enhorabuena.

¡¡¡SENSACIONAL ACONTECIMIENTO LOCAL!!!

La Empresa

CAFE LISBOA, S. A.

INAUGURA sus nuevos locales de

CAFETERIA, RESTAURANTE y REPOSTERIA

el sábado, día 26 de enero, a las OCHO de la tarde

Minuta de cena a las once de la noche

CONSOME ESPECIAL "ROYAL"
COPA COCKTAIL DE MARISCOS
POLLO DAMITA ESPAÑOLA
POSTRE: SOUFLEE SORPRESA "LISBOA"
VINOS: RIOJA BLANCO Y TINTO
CHAMPAGNE ESPAÑOL

Precio, todo incluído: 100 pesetas

RESERVE SU MESA

FRENTE DE JUVENTUDES

El pasado domingo, día 20, visitó nuestra ciudad una nutrida representación de jóvenes pertenecientes a la Centuria "Padre Claret", de Zamora.

Llegaron en el tren de la mañana y pasaron todo el día conviviendo con los afiliados a la O. J. E. local. Pudimos verles en el Hogar Juvenil y recorriendo nuestras calles y plazas.

Se organizó un partido de fútbol para los Flechas y otro de balonmano para los Arqueros, jugándose con la mayor deportividad y corrección, como corresponde a la formación que a través de las reuniones semanales de Centuria se les inculca.

Marcharon satisfechos de conocer nuestra ciudad y de las atenciones de que fueron objeto, tanto por parte de los mandos locales como de los camaradas juveniles que les acompañaron durante toda la jornada.

AGENCIA DE ZAMORA DE LA CASA PEDRO DOMECQ

AVISO

La enorme cantidad de coronillas de FUNDADOR presentadas últimamente en esta Agencia para su canje por DISCOS SORPRESA, ha desbordado todas las previsiones que se habían hecho, agotando las existencias que de los mismos se habían asignado para esta provincia.

Ante la momentánea imposibilidad de disponer de un nuevo stock de DISCOS SORPRESA en cantidad suficiente para poder continuar el canje en forma masiva, y con el fin de causar las menores molestias a nuestros estimados consumidores, se participa que por lo que resta del mes de enero quedará interrumpido dicho canje.

Al agradecer al público consumidor tan favorable acogida y solicitar su benevolencia por esta pequeña demora, se le informa de que a partir de 1.º de febrero próximo será reanudado en esta Agencia el canje de coronillas por DISCOS SORPRESA en la cuantía que sea necesaria.

Pueden seguir por tanto, adquiriendo FUNDADOR y guardando sus coronillas, puesto que una vez superada esta contrariedad les serán canjeadas todas por los correspondientes DISCOS SORPRESA durante todo el mes de febrero, que continuará vigente esta interesante promoción

Domecq lo garantiza, y el lema de nuestra Casa es «DOMECQ OBLIGE».

¡COMERCIANTES ALMACENISTAS!

HACER VUESTROS REPARTOS EN UN

FURGON SAVA-AUSTIN

de 1,5 Tn. y 8 m³

Facilidades de pago hasta 36 meses

ENTREGAS INMEDIATAS

Distribuidor en ESPAÑA

Finanzauto, S.A.

Avda. José Antonio, 6 ZAMORA

LA BOLSA

COTIZACIONES NOTICIAS COMENTARIOS

Bolsa de Madrid

FONDOS PUBLICOS.—Interior, 98; Exterior, 105,50; Amortizable 4% abril 1952, 102,50; idem noviembre 1951, 104,15; idem junio 1953, 103,50; idem 3,5% julio 1951, 100.

CORPORACIONES PUBLICAS.— Reconstrucción Nacional, 103,25; Renfe, 102,75.

CEDULAS.— Hipotecarias 4%, 88; idem 4,5% A, 93; dem B, 93; idem exentas, 100,75; Crédito Local Interprovincial, 100; idem lotes 42-44, 106,25; dem lotes 49-52, 102,25.

BANCOS.—Exterior, 590; Central, 930; Español de Crédito, 1.116; Hispano Americano, 988; Ibérico, 729; Mercantil, 398; Popular Español, 750; Rural, 316.

ELECTRICIDAD.—Viesgo, 238; Leonesas, 216; Reunidas de Zaragoza, 174,50; Fenosa, 292; Hidroeléctrica del Cantábrico, 205,50; Chorro, 197; Hidroeléctrica Española, 374; Iberduero, ordinarias, 398; Moncabril, 153; Nansa, 159; Sil, 290; Sevillana, 219,50; Unión Eléctrica Madrileña, 244.

ALIMENTACION.—Aguila, 629; Azucarera, 286; Ebro, 595.

CONSTRUCCION.— Hidrocivil, 105; Vallehermoso, 220; I. Metropolitano, 172; I. Urbis, 91; U. Metropolitana, 195.

INVERSIONES. — Industria y Navegación, 131.

MINERAS.—Rif, 500; Felguera, 153; Guindos, 78; Ponferrada, 816.

MONOPOLIOS. — Arrendataria de Petróleos, 191,50; Tabacalera, 242.

NAVEGACION.— Constructora Naval, ordinarias, 124,75.

QUIMICAS.— Explosivos, 346; Hidro Nitros, 159; Española de Petróleos, 631; Unión Química, 288; Resinera, 232.

SEGUROS.— Fénix Español, 7.175.

SIDEROMETALURGICAS. — Hornos, 190; Seat, 275; Auxiliar de Ferrocarriles, 211; Fasa, 584; Manufacturas Metálicas, ordinarias, 38; Material y Construcciones, 124,50.

TELEFONIA.—Telefónica, 200.

TEXTILES.—Fefasa, 115; Sniace, 334.

TRANSPORTES. — Metropolitano, 186.

DERECHOS DE SUSCRIPCION.—Aguila, grandes, 675; pequeñas, 83,50; Exterior, 200, Ibérico, 442; Naval, grande, 39,50; idem mediano, 34,50; idem pequeño, 23,50.

en CUATRO PALABRAS

※ En la Facultad de Ciencias Económicas de Bilbao ha comenzado el V Congreso Nacional de la "Comisión Internacional de Estudiantes de Ciencias Políticas y Económicas".

※ **Ha fallecido en Madrid el académico de las de Bellas Artes, don Vicente Zubiaurre. Contaba ochenta y tres años de edad.**

※ El ministro del Interior francés, señor Roer Frey, llegará a Madrid el próximo domingo acompañado de altos funcionarios de su Departamento. Permanecerá en España hasta el día 30 como huésped de su colega español, teniente general Alonso Vega.

※ **En sufragio del alma de Ramón Gómez de la Serna se celebró un funeral en la Catedral de Madrid organizado por el Ayuntamiento. Asistieron, con la viuda, hermanos y demás parientes del finado, el Alcalde con su esposa, duquesa de Pastrana; el Embajador de la Argentina y el presidente de la Sociedad General de Autores.**

※ El agregado cultural a la Embajada de la Alemania occidental, y su esposa, han sido autorizados para abandonar Cuba a bordo de un avión de la Cruz Roja Norteamericana que lleva repatriados a Estados Unidos.

※ **Unos cien norteamericanos de ascendencia cubana y sus familias han llegado a Miami, por vía aérea, procedentes de La Habana.**

※ Veintiuna personas han sido ejecutadas en Matagua, pequeña localidad situada al pie de las montañas de Escambray, en la provincia de Las Villas (Cuba), por supuestas actividades contrarrevolucionarias.

※ **Argentina y los Estados Unidos han acordado una amplia serie de medidas para defender el hemisferio occidental de la penetración comunista. Entre las medidas acordadas figura una acción militar conjunta para contrarrestar cualquier acto agresivo cubano que pueda poner en peligro la seguridad sudamericana.**

NINGUN TRABAJADOR debe dejar a sus hijos sin vacunar contra la polio. El Ministerio de Trabajo, por medio del Seguro de Enfermedad, pone a disposición de todos los españoles este medio de defensa de la salud.

Anuncie en este diario

Ministerio de Cultura 2011

PANORAMICA DE LA AGRICULTURA ZAMORANA

Nueve zonas naturales esperan una más racional ordenación de cultivos y la transformación de grandes superficies de secano

De estas zonas, las más importantes son las de Tera y Benavente, la de Toro, la de Sanabria y las llamadas Tierras del Vino y del Pan

A la zona zamorana de Tierra de Campos le está reservado además un gran futuro

Una mayor aproximación a los problemas de la agricultura de una provincia exige el reconocimiento de la imposibilidad de tomarla como una unidad homogénea. Hasta ahora, en el estudio de la distribución de la superficie se ha comparado Zamora —como unidad administrativa— con las restantes provincias que integran la región. Sin embargo, dentro de ella existen zonas muy dispares, cuyo análisis se hace imprescindible para tratar de dar una traducción geográfica diversificada con arreglo a la realidad de los problemas. Diferentes calidades de tierra y distinta distribución de las lluvias, distribución de la propiedad y grado de parcelación; cultivos diversos; todos ellos son variables que hay que tener en cuenta en la ampliación de la política económica que se determine como más apropiada para la provincia en general.

Las delimitaciones de las zonas naturales en que suele dividirse Zamora y sus características principales son las siguientes:

TERA, BENAVENTE, VIDRIALES Y VALVERDE

Tiene una extensión total de 142.326 hectáreas, que incluyen a sesenta y ocho Municipios. Sus habitantes, según datos provinciales, ascienden a 58.300; la densidad es, por consiguiente, de 40,96 habitantes por kilómetro cuadrado. Es la segunda comarca en este orden de magnitud y la primera, realmente. En efecto, la densidad de 71,21 habitantes por kilómetro cuadrado que existe en Tierra del Pan está afectada por la inclusión de la capital de la provincia.

Tiene una topografía ondulada, con masas de pinares. Predominan en ella el cultivo de los cereales, leguminosas, forrajes y huerta. La parcelación es intensísima en esta zona.

Los regadíos ocupan el 7 por 100 de la superficie, con un total de 10.217 hectáreas.

Existen en ella grandes posibilidades de regadío. Las obras hidráulicas, ya terminadas o en proyecto en la provincia de León, que regulan o van a regular los ríos Esla, Orbigo, Eria, etc., incrementarán considerablemente la tierra *susceptible* de regadío en la zona.

Los rendimientos de las tierras de secano son relativamente bajos, y altos, por el contrario, los de regadío. La lluvia anual oscila entre 400 y 600 milímetros.

Existe una importante ganadería, sobre todo de ganado vacuno y lanar. El peso vivo por hectárea asciende a 80 kilogramos.

Es posible la repoblación forestal en las márgenes de los ríos y en las tierras altas.

TIERRA DE TORO

Extensión total: 66.501 hectáreas, con dieciséis Municipios y 22.419 habitantes. La densidad por kilómetro cuadrado es de 33,66. La lluvia caída oscila de 350 a 450 milímetros. También es una zona, por consiguiente, que se halla en el margen de la posibilidad de prescindir del barbecho. Los regadíos ocupan 2.088 hectáreas, el 3,14 por 100 del total.

Se trata de un terreno llano con escaso arbolado.

El cultivo predominante son los cereales de secano, aunque existe, para corregir esta afirmación, la vega de Toro.

Las tierras de cultivo son, en general, de buena calidad y las producciones cerealistas de secano alcanzan rendimientos superiores a las del resto de la provincia.

Tiene también importancia el cultivo de hortalizas y remolacha en la vega de Toro, y de la vid.

La propiedad está también parcelada, pero sin llegar a los límites extremados de la parte occidental de la provincia.

Existen posibilidades de regadío con el mejoramiento del canal de San José, ya en funcionamiento, y situado en la margen izquierda del Duero, y con el canal de la margen derecha, en período de avanzada construcción, con el que aumentaría en unas 3.000 hectáreas la superficie regada.

SANABRIA Y CARBALLEDA

Ocupa 194.488 hectareas, con treinta y siete Municipios y 32.692 habitantes. Densidad: 16,81 habitantes por kilómetro cuadrado.

Se trata de una comarca de transición entre Galicia y la región zamorano-leonesa. En topografía es la más accidentada de la provincia, con alturas que rebasan los 2.000 metros. La lluvia caída oscila entre 500 y 2.400 milímetros. Ello da lugar a caudales permanentes y masas arbóreas —castaños y robles, principalmente— así como praderas y pastizales, que constituyen su principal riqueza.

Las tierras de cultivo escasean dadas sus condiciones topográficas y están intensamente parceladas. La extensión regable —1.134 hectáreas— es sólo el 0,58 por 100 de la extensión total.

Los principales cultivos son la patata, maíz y centeno, con bajos rendimientos, debidos tanto a las condiciones naturales como a los procedimientos empleados.

La ganadería, a pesar de ser la riqueza más importante, da el índice más bajo de la provincia, con 39 kilogramos de peso vivo por hectárea. El ganado más importante es el vacuno.

Sus posibilidades agrícolas son escasas. Su futuro ha de orientarse, pues, hacia la ganadería y la repoblación forestal.

SAYAGO

Cubre una extensión de 146.206 hectáreas, con cuarenta y siete Municipios y 27.977 habitantes. Densidad: 19,14 habitantes por kilómetro cuadrado.

Está encuadrada entre los ríos Duero y Tormes. Tiene una topografía ondulada y puede considerarse como una zona de transición entre Zamora y Salamanca. Los dos ríos que corren por esta comarca son inaprovechables para el riego, por lo profundo de sus cauces. Sólo existen, así, 290 hectáreas de tierras regables, el 0,20 por 100 de la superficie comarcal.

Las tierras de cultivo son pobres y predominan el centeno y otros cereales, con bajos rendimientos. Abundan en esta comarca las dehesas de gran extensión superficial, junto a una también intensa parcelación y pequeña propiedad. Existen veinticinco fincas de más de 500 hectáreas, con una superficie aproximada de 18.700 hectáreas.

Es una zona principalmente ganadera, explotándose las especies vacuno, lanar y cerda. El peso vivo por hectárea —98 kilogramos— es el más alto de la provincia.

No existen posibilidades de transformación en regadíos. Tampoco en cuanto a los cultivos de secano. La alternativa está en el ganado y en la repoblación forestal.

TIERRA DEL VINO

Abarca una superficie de 66.451 hectáreas, con treinta y dos Municipios y 24.171 habitantes. La densidad es, por consiguiente, de 36,37 personas por kilómetro cuadrado.

Está situada en la margen izquierda del río Duero, al sur de la provincia y formando límite con la de Salamanca. La lluvia caída oscila entre 300 y 400 milímetros.

Las tierras de cultivo son relativamente de buena calidad, por lo que los índices de producción de secano son relativamente altos. Aparte de los cereales tiene considerable importancia la vid. La propiedad está bastante dividida y parcelada.

Las tierras regables son el 4,64 por 100 de la superficie total: 3.082 hectáreas.

Las praderas y los pastizales son escasos, aunque de buena calidad. Ello, junto a los subproductos de la agricultura, da origen a una ganadería de renta de bastante importancia, sobre todo de cerda. El peso vivo por hectárea es de 55 kilogramos.

También tienen importancia las masas arbóreas que limitan con Salamanca: encinares y robledales y algunos pinares.

La superficie de transformación de secano en regadío se verá prontamente aumentada, debido, en primer lugar, a la construcción del canal Villalazán-Zamora, del Instituto Nacional de Colonización. También se incrementaría el regado con la construcción de las redes de acequias del canal de San José, de la Confederación Hidrográfica del Duero. Existen también amplias perspectivas para el alumbramiento de aguas subterráneas.

También pueden aumentarse los rendimientos del secano, sobre todo a través de la concentración parcelaria que se está llevando a efecto en la zona.

TIERRA DE CAMPOS

Extensión total: 113.288 hectáreas, treinta y cinco Municipios, con 31.968 habitantes. Densidad: 28,22 habitantes por kilómetro cuadrado.

Está situada en la zona oriental de la provincia y a continuación de la gran llanura llamada "Campos Góticos" o Tierra de Campos, que afecta a cuatro provincias castellano-leonesas. Es un terreno llano, con un índice pluviométrico bajo: 300 a 400 milímetros de lluvia al año.

Es una zona típica de secano con tierras de pan llevar, cultivadas en alternativas de *año y vez*. Carece de arbolado, y los ríos que la cruzan —como el Valderaduey y el Sequillo— no llevan agua durante el estiaje.

La propiedad está relativamente concentrada en relación con otras comarcas.

Los cultivos principales son los cereales de secano, con rendimientos relativamente elevados. El regadío representa el 1,13 por 100, con 1.285 hectáreas.

La ganadería tiene poca importancia en lo que se refiere al ganado de renta, aunque el ganado ovino es digno de mención. El índice de peso vivo por hectárea es de 59 kilogramos.

Las masas forestales son de poca importancia, aunque se han efectuado repoblaciones a gran escala en algunos lugares, como el "Raso" de Villalpando.

Las posibilidades dependen en gran medida de la realización de las obras hidráulicas proyectadas en León y Palencia, que permitirían la transformación de extensas superficies de secano en regadío.

VALLE DE GUARENA

Tiene una extensión total de 49.375 hectáreas, con doce Municipios y 17.301 habitantes. Densidad: 35,05 habitantes por kilómetro cuadrado. Está situada esta comarca al sudeste de la provincia, con una topografía suavemente odulada y sin arbolado. La lluvia anual es de 350 a 450 milímetros.

Es una zona típica de secano con sus clásicos cultivos cerealistas. La propiedad está bastante parcelada, aunque no está dividida entre muchos propietarios. La superficie regada, 1.695 hectáreas, ocupa el 3,43 por 100 de la total.

Abundan las praderas naturales, que sostienen un elevado censo de ganado ovino. El peso vivo por hectárea es de 59 kilogramos.

TIERRA DE ALISTE

Extensión total: 199.345 hectáreas, treinta y seis Municipios y 39.905 habitantes. La densidad es de 20,02 habitantes por kilómetro cuadrado.

Tiene una topografía fuertemente ondulada. El río Aliste, que la atraviesa, lo mismo que sus afluentes, corren por cauces profundos que les hacen inaprovechables para el riego.

El suelo es pobre y las tierras de escasa calidad. Predomina el cultivo del centeno, con bajos rendimientos. La propiedad está muy dividida y parcelada, y los regadíos —391 hectáreas— sólo alcanzan el 0,47 por 100 de la superficie.

La ganadería tiene cierta importancia, predominando el ganado vacuno y el ovino. El peso vivo por hectárea es de 79 kilogramos. Abundan los montes bajos y existen algunas masas de encina y roble.

Las posibilidades agrícolas son escasas por las condiciones naturales. El aumento de la superficie de regadío es también difícil. Incluso si se lleva a cabo el recrecimiento del embalse de Ricobayo las mejores tierras de cultivo desaparecerán bajo las aguas.

Mejores perspectivas se abren a la ganadería y la repoblación forestal.

TIERRA DEL PAN

Tiene una extensión de 79.821 hectáreas, con veinticuatro Municipios y 56.840 habitantes. La densidad es de 71,21 habitantes por kilómetro cuadrado, pero hay que tener en cuenta que se incluye a la capital de la provincia.

Ocupa el centro de la provincia y está delimitado por los ríos Esla y Duero y por las Tierras de Campos y Toro. Es una comarca llana, en pequeñas ondulaciones y un índice pluviométrico de 350 milímetros anuales. Las tierras de cultivo son, en general, de buena calidad, aunque esta calidad disminuye considerablemente a medida que nos aproximamos a la cuenca del Esla. El cultivo clásico son los cereales de *año y vez*. Existe además algo de viñedo y hortalizas en las márgenes del Duero. Las frutas y arbolado escasean. Las tierras regables ocupan 2.858 hectáreas, el 3,59 por 100 de la superficie.

La ganadera tiene escasa importancia y el arbolado es escaso.

El canal Toro-Zamora hoy en construcción, transformará en regadío una superficie que puede calcularse en 4.000 hectáreas. También, regulando los caudales del río Valderaduey en las obras proyectadas por el Plan Tierra de Campos, sería posible aumentar los regadíos hoy existentes en la margen de dicho río perteneciente a Zamora.

En contrapartida, también en este caso pueden desaparecer algunas tierras, como consecuencia del proyectado aumento del embalse de Ricobayo, sobre el Esla.

Los rendimientos de los cultivos clásicos pueden aumentar también, así como la ganadería de renta, a medida que se amplíen los regadíos.

(De "Arriba")

Al a vera de Viriato

Relaciones públicas

Una de las profesiones con más amplio horizonte ante el futuro es la de las relaciones públicas. Tengo leído en algún sitio que donde más ha proliferado esta moderna actividad es en Norteamérica, que la tiene muy extendida en sus organismos públicos y en sus empresas privadas. Incluso se han preocupado de colocar a señoritas de buena presencia al frente de estas oficinas. De este modo se simplifican mucho las cosas y se encajan mejor las malas noticias, pues no todas las que nos han de proporcionar los encargados de las relaciones públicas han de ser buenas.

En España existen ya en los Gobiernos Civiles oficinas con la misión de informar e ilustrar al ciudadano en las cuestiones relacionadas con la Administración pública. Y muchas empresas privadas se preocupan también del establecimiento de relaciones sanas y constructivas con sus clientes. Las conferencias de prensa que celebran las autoridades no son más que una manifestación de esta sana política hacia los ciudadanos. Y, desde luego, por este procedimiento pueden evitarse acusaciones o censuras muchas veces infundadas.

La Delegación Provincial de Asociaciones del Movimiento tiene el propósito de crear muy pronto una revista hablada con el título de «Atalaya», que abordará cuestiones de la máxima popularidad. Se apuntaba anoche la conveniencia de tratar en uno de sus números las relaciones entre el Ayuntamiento y la prensa. No sería malo el numerito, no, contando, además, con las colaboraciones espontáneas del público.

Pero me he apartado un poco del tema. Estaba hablando de las relaciones públicas y abogaba por su establecimiento en organismos y empresas que tengan que ver con el público. Y todo ello viene a cuento de la satisfacción que me produjo ayer la llamada telefónica del señor ingeniero de distribución de «Iberduero» para hablarme sobre mi comentario del pasado martes, aquel en que yo recogía las lamentaciones de una gentil telefonista en torno a la oscuridad de la calle de San Torcuato a las ocho de la mañana.

El señor ingeniero me ha informado que no hay ningún funcionario encargado de accionar el interruptor, sino que éste funciona automáticamente por un sistema de relojería. Debí sospecharlo, porque un ser humano, antes de accionar la llave, probablemente hubiera comprobado, asomándose a la ventana de su cuarto, si era procedente o no cortar la luz. Pero los artilugios mecánicos son inexorables, y este que gobierna el famoso interruptor debió sufrir algún trastorno que le adelantó el reloj en media hora.

Bueno; pues el aviso de la señorita telefonista ha surtido efecto. El interruptor automático ha sido regulado y el error corregido. Y todos contentos: la gentil colaboradora, el técnico de «Iberduero» y este cronista, que se alegra mucho de las buenas relaciones entre todos.

SERGIO COLLADO

IMPORTANTE LABORATORIO FARMACEUTICO
EXTRANJERO PRECISA
AGENTE DE VENTA y VISITA MEDICA
para Zamora-Salamanca y provincia. Escribir oferta acompañando «curriculum vitae» a mano, datos personales, fotografía, experiencia, referencias y pretensiones, al número 259, «Publicitas», Avenida José Antonio, 31. Madrid-13

Estampas Ciudadanas

ESCRIBEN: CERNE Y PINARROYO

UN ACCESO

Una de las entradas principales a nuestra ciudad es ésta, pues para eso la Estación del ferrocarril esta ahí, a dos pasos. Por esa avenida zigzagueante suben a diario muchos viajantes, cantidad de personas que desde otros puntos llegan a nuestra ciudad.

A los propios, acostumbrados a ver este panorama, nada les saldrá de ojo. Pero al extraño, al que llega por primera vez, contemplar este promontorio, esas "casas colgantes", le confundirán un poco y pensará que se ha equivocado de ciudad y que lo han llevado a Cuenca por el mismo precio que a Zamora. Pero como la Renfe no perdona, nosotros tampoco y denunciamos este estado que presenta la entrada a nuestra ciudad que más contingente de personas da.

No estaría nada mal que se arreglara un poquito este acceso a la capital para que los extraños no se lleven una mala impresión de Zamora cuando llegan a ella por primera vez.

OTROS TIEMPOS

HACE VEINTE AÑOS

× *La heroica defensa de Stalingrado sólo es comparable a la del Alcázar de Toledo. Ninguna potencia del mundo hubiera podido resistir la violenta ofensiva bolchevique.*

× *"Fuera de la Falange, no hay ningún núcleo que garantice a España una realidad superior a la nuestra". Palabras de Sancho Dávila en la clausura del VII Consejo Nacional de la Sección Femenina.*

× *Inglaterra consume casi por entero la producción de petróleo de Venezuela. Después de Estados Unidos, es el mayor abastecedor mundial.*

× *Se iniciaron los trabajos de replanteo en el Parque de Deportes de Zamora. El importe total de las obras pasa del medio millón de pesetas.*

HACE DIEZ AÑOS

× *Los ataques de gripe han afectado a millones de personas en todo el mundo. La venta de vacunas ha aumentado en todo el mundo.*

× *El arzobispo de Quito visita la Institución Sindical "Virgen de la Paloma". Le acompañaba el ministro ecuatoriano.*

× *¿Es la purga de la URSS la "obertura a la muerte" de Stalin? Parece posible que el dictador rojo haya decidido asegurar su sucesión en favor de Malenkov.*

× *Una ciudad norteamericana será destruida en breve por armas atómicas. Se está construyendo con este único fin en el desierto de Nevada.*

× *Triunfal entrada en Compostela del nuevo cardenal arzobispo, doctor Quiroga Palacios. Representaciones de toda Galicia acudieron a recibirle.*

× *El Chinatown, de Nueva York, es un barrio fascinador donde puede usted ir al teatro para dormir la siesta.*

EFEMERIDES

× *El 25 de enero de 1235 nace Raimundo Lulio, en Mallorca.*

× *El 25 de enero de 1913 se efectúa la primera travesía aérea de los Alpes. La llevó a cabo el peruano Juan Bielovucie, que unos dos años antes había obtenido el título de piloto en Francia. Las anteriores tentativas realizadas por otros aviadores habían fracasado.*

PREDICCIONES

× *El 25 de enero de 1999 se implantará en nuestra ciudad una industria de patines para niños.*

CURIOSIDADES

En España, como en todos los países, siguen latentes y sin borrarse del alma humana los restos de las primitivas interpretaciones del mundo. Son huellas prelógicas que asoman de vez en cuando, con un arcaico perfume poético. Y entre las cosas que más rica floración mitológica y folklórica han provocado, destaca el agua. Por eso, en el murmullo de algunas fuentes, parece que había aún el viejo dios ibérico «I», letra y palabra con la cual empiezan los vocables vascos Ibai, Ichago e Iturri, que significan río, mar y fuente. En varios manantiales se han hallado exvotos para el dios de las fuentes. Después la hidromancia, o adivinación por la forma de correr el agua, y la hidroterapia, acabaron de dar carácter prestigioso a los manantiales. Ya era famosa en Roma el agua Bilbilitana, o de Calatayud, y de la misma época data el renombre que aún les queda a las infinitas Caldas sembradas por la toponimia española. También para los árabes, pueblo de sequedades, fue preciosa el agua y ellos la canalizaron en las huertas feraces y la hicieron cantar en los surtidores. Y así, todavía hoy, se puede encontrar algún viejo vasco que afirma la existencia de la misteriosa dama Iturri, y otros ancianos de distintas regiones aseguran que en las fuentes moran las «xanas» y las «lámias», espíritus femeninos del agua, que enamoran a los rapaces y se llevan a los pequeñuelos.

Sí, la tradición guía a los pueblos con mano transparente. En las fuentes se citan los enamorados, porque acaso es la única melodía que puede armonizar con sus corazones. En ellas se conciertan pactos entre pueblos. En el agua clara del manantial se descifran los pronósticos de la maravillosa noche de San Juan, y hasta existen fuentes que guardaban la fidelidad conyugal. Por ésto acaso cada agua tiene su canción; la ermita, la fuente y el río son cuadros en el espacio, un asunto y un poema.

En la tierra zamorana hay centenares de fuentes, cuyos nombres perduran a través del tiempo, como los de Valderrey, La Alberca, Guimaré, Dornajo, Nieve y La Samaritana. ¿Tendrá alguna de ellas esa vieja leyenda del poeta?

«Bien venida la doncella
que viniere aquí por agua,
que si del agua bebiere
muy pronto será casada»

O aquella otra en la que el agua está siempre dispuesta a decir a la mujer que se mira en ella si es de verdad buena y bella, y repetirle...

«Agua cristalina y pura
brota en la peña bullendo,
y al serenarse en la pila,
refleja los ojos negros».

Zamora sabe poco de sus fuentes porque acaso dejó que se perdiera su historia. Sin embargo, son viejas como el mundo y famosas de siglos en la ciencia médica, de las cuales treinta y una conocidas son manantiales de extraordinaria calidad terapéutica. Las sulfatadas se hallan en el Lago de Sanabria, Cobreros, Calabor, Almeida de Sayago, Abelón, Pereruela y Grisuela. Sulfatosódicas en Villafáfila, Villarrín de Campos y Otero de Sariegos. Ferruginosas bicarbonatadas en los partidos de Alcañices, Puebla y Benavente. En todas ellas la temperatura no pasa de los diecisiete grados y medio, a excepción de la llamada La Barrosa, en Carbajales de Alba.

Una maravillosa riqueza que está latente en el subsuelo zamorano y que duerme en el silencio del olvido. ¿Por qué?

La otra farola

Ayer hablábamos de la famosa farola, por la que abogamos que desaparezca su pedestal. Hoy le toca a su hermana, la situada en la Plaza de Alemania, contra la que no tenemos nada, pues está ella muy bien plantada.

Lo que sí nos mueve a escribir esta pequeña nota es también su famoso pedestal, demasiado ancho y peligroso para los vehículos.

Según rumores que circulan insistentemente, la rotonda, aunque no lo sea en la verdadera acepción de la palabra, va a desaparecer. De llevarse a cabo el proyecto, la obra será acogida con el mayor entusiasmo por los muchos conductores que todos los días ven un problema circulatorio en dicho lugar.

VENTANAL

Hoy tendremos como huéspedes de honor en nuestra capital y provincia a dos relevantes personalidades. Nuestra más cordial y afectuosa bienvenida al Director General de Bellas Artes y al Director de Promoción de Turismo. Vienen, en su rápido viaje, a ver muchas cosas, a informarse de muchas más y hacer la composición de lugar para que a Zamora se la conozca turísticamente. Mucho material monumental, paisajístico y folklórico tienen las tierras zamoranas para que se le preste la debida atención y se busque la fórmula más idónea de explotación a una riqueza que puede transformar totalmente el ambiente económico provincial. Por eso esta visita es de gran importancia y estamos seguros que hará cambiar muchas cosas.

—:—

Hay lectores que todo lo ven negro y le echan la culpa a la prensa, nada más que porque sí. Una cosa es la fama de la cuarta potencia y otra muy distinta lo que debe ser y es la información general. Nosotros podemos noticiar, dar sugerencias, comentar, criticar con más o menos acierto; pero no entra en nuestro cometido arreglar una cosa. Esto viene a cuento porque algunos tienen la seguridad que cuando advertimos un defecto o desperfecto, al día siguiente de salir el periódico, el hecho debe de quedar subsanado. Eso, amigos, quisiéramos nosotros, y sería maravilloso; pero sólo podemos ser, y debemos ser, portavoces de la pública opinión y humildes informadores.

—:—

Las aceras de las calles de San Torcuato van disminuyendo cada vez más de nivel y en algunos puntos alcanzan la rasante de la calzada. La cosa no tiene excesiva importancia en días secos, pero en días de lluvia se forman múltiples pequeñas lagunas que las hacen intransitables.

Ministerio de Cultura 2011

ZAMORA AL DIA

La jornada de hoy estará dedicada a problemas turísticos. Nos honrarán con su visita los directores generales de Promoción del Turismo y de Bellas Artes, los cuales se trasladarán al Lago de Sanabria para estudiar una posible ordenación racional de la zona en los aspectos concernientes a sus respectivos departamentos. En nuestra capital tendrán ocasión de escuchar a autoridades y órganos relacionados con este aspecto, con el fin de completar un estudio general tendente a un mejor aprovechamiento y desarrollo de todas nuestras posibilidades turísticas.

Anoche se reunió la Comisión Permanente del Consejo Provincial del Movimiento. En la sesión, que duró cuatro horas, el Jefe Provincial y Gobernador Civil emitió un amplio y detallado informe sobre los más interesantes problemas de la capital y provincia y sobre las gestiones realizadas en la capital de España en torno a los mismos.

La Conversión de San Pablo

En el año 35 de Jesucristo sucedió la Conversión del gran apóstol San Pablo. Pertenecía a la secta de los fariseos, que eran los hombres más orgullosos y perseguidores más funestos de la religión cristiana. Pablo, que antes se llamaba Saulo de Tarso, contribuyó a la muerte de San Esteban, no arrojando piedras como el vulgo, sino con la autoridad de doctor de la Ley, guardando las ropas de los asesinos. En el capítulo noveno de los Actos de los Apóstoles, que conviene leer, se refiere con sus detalles la conversión, sobrenatural en los motivos y origen y en la rapidez. Derribado del caballo en el momento en que su corazón abrigaba mayor odio contra Cristo, se le presentó el mismo Redentor, le manifiesta su gloria y el perseguidor cambia radicalmente, resuelve seguir lo que antes detestaba y se cobran prodigios, como la devolución de la vista perdida por el resplandor de la gloria de Jesús. Pasó tres días sin comer ni beber, es bautizado y predica con celo indescriptible Lleno del Espíritu Santo emprende un apostolado que es asombro del mundo y el sostén y como organizador de la Iglesia de Cristo El recuerdo de lo que había sido no se borró de su mente, sirviéndole de acicate para sufrir mayores trabajos por Jesucristo, quien premió a su fiel apóstol con auxilios sorprendentes y le subió al tercer Cielo, donde admiró arcanos.

CULTOS PARA HOY

San Ildefonso.—Misas a las 8, 9 y 9,30. Santo Rosario a las 7,30 de la tarde.

San Lázaro.—Misas a las 8, 9 y 9,30 Santo Rosario a las 7,30 de la tarde

San Juan de Puerta Nueva.—Misas a las 8, 8,30 9, 9,30 y 11. Santo Rosario a las 8 de la tarde.

San Vicente.—Misas a las 8, 8,30, 9, 9,30 y 10. Santo Rosario a las 7,40 de la tarde La misa vespertina, a las 8.

San Torcuato.—Misas a las 8, 9, 9,30 y 10 y a las 8 de la tarde. Santo Rosario a las 7,30 de la tarde.

Santa María de la Horta.—Misas a las 8 y 9. Santo Rosario a las 7,30 de la tarde.

San Frontis.—Misas a las 8 en San Frontis y en Pinilla. Santo Rosario a las 7,30 de la tarde en Pinilla y a las 8 en San Frontis

Nuestra Señora de Lourdes.—Misas a las 8, 8,30 y 9. Santo Rosario a las 8 de la tarde, con exposición.

Nuestra Señora del Pilar.—Misa a las 9,30. Santo Rosario a las 8 de la tarde, con exposición.

Concepción.—Misas a las 7,30 y 8,30. A las 8 de la tarde, exposición de S. D. M., corona franciscana, visita al Santísimo y reserva.

Santiago del Burgo.—Misa a las 10.

Remedios.—Misa a las 7,45.

Dominicas Dueñas de Cabañales.—Misa a las 8.

Corazón de María.—Misas a las 7, 7,30, 8, 8,30, 9, 9,30 y 10. Santo Rosario a las 8 de la tarde. A las 8,30, misa vespertina.

Cristo Rey.—Misas a las 8, 8,30 y 9,30. Santo Rosario a las 7,30 de la tarde, con exposición.

Magdalena.—Misa a las 8.

Salesianos.—Misas a las 7, 7,30, 8, 8,30 y 9,15.

Marina.—Misas a las 8.

Tránsito.—Misa a las 8.

SANTORAL

Viernes, 25.—La Conversión de San Pablo. Santo Elvira. Santos: Ananías, Juventino, Máximo, Proyecto, Marino, Donato, Sabino, Agape, Bretanión, Popón, Artemas y Padre Cirilo de Magriñá.

Misa de la Conversión de San Pablo, color blanco. Bajo la misma conclusión, la segunda oración de San Pedro. Gloria. No hay Credo. Prefacio de Apóstoles.

EL SOL, LA LUNA Y LAS ESTRELLAS

Van transcurridos 24 días del año y faltan 341 para acabarle. El Sol saldrá hoy a las 7 horas y 31 minutos y se pondrá a las 17 horas y 23 minutos. La Luna, a las 7 horas y 27 minutos y 17 horas y 26 minutos, respectivamente. Duración de la luz solar: 9 horas y 52 minutos. La Luna alcanza hoy su novilunio a las 14 horas y 42 minutos en la constelación Capricornio, a 378.000 kilómetros de distancia a la Tierra. El día 29, a las 8, alcanzará su perigeo. Aprovechemos la oportunidad de escribir que hoy el Sol, nuestro deslumbrante foco de bienes, estará también en Capricornio, a 147 millones de kilómetros de este ruin solar.

Nos faltaba decir ayer, en relación con el cometa motivo del comentario de madame Sevigné, que Newton —nuestro distinguido amigo que, en el cuarto año del «Instituto» General y Técnico, entonces nos puso la cabeza tonta a fuerza de dar forma a un binomio que, al final, era mazapán puro— se sirvió de las medidas de tan maravilloso astro para confirmar una teoría suya basada en las leyes de Kepler, describiendo su órbita —la del cometa— espectacularmente. Era la gravitación universal.

En los dos años de visibilidad del fenómeno se verificó en España la traslación de la Santa Forma a la sacristía del monasterio de El Escorial, con asistencia del rey y toda la corte. Fue también, entonces, cuando el pintor Claudio Coello hizo su mejor cuadro, mientras recibía la Comunión Carlos II, el Hechizado.

¿Más anécdotas de entonces? Ahí va una. Murió don Pedro Calderón de la Barca, a la edad de ochenta y un años. Otra. En el Ayuntamiento de París, Luis XIV recibió el título de «grande». Y pudiéramos echar en el cock-tail una tanda más, pero se separan tanto de la astrología y del cometa de 1681 que más vale salir en busca de un tema nuevo para el próximo número.

EL TIEMPO, AYER Y HOY

Ayer lució el sol también y la temperatura de los termómetros oficiales —esos que están metidos en una garita resguardados del viento— registraron un aumento de dos grados tanto en la máxima como en la mínima, en relación con el día anterior. Sin embargo, el viento del este sopló con más fuerzas y, en definitiva, sentimos más frío. Pero lo importante es que el campo ha comenzado a orearse.

BOLETIN METEOROLOGICO DE ZAMORA. Presiones, 706,8 a las ocho de la mañana, 707,2 a la una de la tarde y 707,2 a las siete. Temperaturas extremas: Máxima de 6,4 grados a las tres de la tarde. Mínima de 0,6 bajo cero a las seis y cuarto de la mañana. Humedad, 59 por ciento. Vientos del este con velocidad media de 31.103 kilómetros por hora.

PREDICCION PARA HOY. — Tendencia a amainar el temporal de Levante en el Estrecho y norte de Africa. Nubosidad escasa en la mitad norte y variable en el Centro, Levante, Baleares, Andalucía y sudeste, donde persistirá el riesgo de precipitaciones muy aisladas. Ligero aumento de la temperatura diurna.

Las temperaturas extremas de la Península han correspondido a Huelva con 13 grados, y a Gerona con nueve grados bajo cero.

CADA DIA SURTERAN

«Quién tiene un criado tiene un criado; quien tiene dos, tiene medio; y quien tiene tres, ninguno tiene». Es fácil de resolver esta charada o poco menos: la mucha servidumbre es dañosa por cuanto excusándose unos criados en otros, al final el amo no dispone de ninguno.

RADIO Y TELEVISION

AQUI, RADIO ZAMORA

10,00: Apertura. 10,05: «Gran Canaria en una canción». 10,10: «Miscelánea». 10,25: «Veinte minutos en blanco». 10,45: «La nueva tierra» (capítulo 14). 11,00: Música de acordeón. 11,20: Canciones por Juanito Campos. 11,30: «Noticias de libros y autores». 11,35: Melodías modernas. 12,00: «Onda religiosa». 12,05: Pasodobles por la Agrupación Sinfónica La Zarzuela. 12,20: Música del maestro Marino. 12,30: «Desde la Quinta Avenida». 12,45: Jotas aragonesas. 13,00: «Titulares de la prensa», ofrecido por el diario IMPERIO. 13,05: Melodías ligeras en piano. 13,25: Canciones del mundo. 13,40: «Carta de Madrid», por Angel Carbajo de Lucas. 13,45: «Ecos de sociedad». 14,10: «Aperitivo con música». 14,15: «Banda sonora». 14,20: Música sincopada. 14,30: Tercer diario hablado para España. 14,45: «Micrófonos a la actualidad». 15,15: Melodías para la sobremesa. 15,35: «Hechos y figuras». 15,40: Música cinematográfica. 16,00: «Un caballero de Jamaica» (capítulo 40 y último). 16,25: Concierto de la tarde. 17,05: Intermedio. 17,15: Oyendo a Los Dos Españoles. 17,30: «Semanario Avecrem». 18,05: «Escuchando su música preferida», emisión del oyente asociado. 18,50: Actualidad sindical: «Pan», cortometraje sonoro del mundo que trabaja. 19,25: Tonadilla de Granados. 19,40: «Fugitivo en la noche» (capítulo 15). 20,00: «Burbujas de música». 20,05: «La quiniela del domingo». 20,30: «Olimpíada musical». 20,45: «Ser o Spar». 21,00: «Amores decisivos». 21,30: «Teatro de los Quintero». 21,50: «Ecos de sociedad». 22,00: Cuarto diario hablado para España. 22,15: Melodías diversas. 22,30: «V Gran Premio Soberano». 22,45: «Ha salido Ondas». 23,00: «El consejo del doctor». 23,30: Zarzuela. 24,00: Cierre.

FARMACIAS DE GUARDIA

Don Isaac Tejedor, Balborraz, 2.

Don Osorio Pinilla, Puerta de la Feria, 13.

CUPON PRO CIEGOS

En el sorteo celebrado en el día de ayer ha sido agraciado con 250 pesetas el número 456 y con 25 pesetas los terminados en 56.

TELEVISION ESPAÑOLA

PROGRAMA DE SOBREMESA.—2,00: Carta de ajuste. 2,15: Presentación. 2,17: Séptimo arte. 2,30: Panorama. 2,45: Plaza de España. 3,00: Telediario (primera edición). 3,25: Cotizaciones de Bolsa. 3,35: Bazar. 4,00: Final del programa de sobremesa.

PROGRAMA DE NOCHE.—6,15: Carta de ajuste. 6,17: Escuela TV. 6,45: Academia TV. 7,30: Campos y paisajes. 8,00: ¿Sí o no? 8,30: Los defensores. 9,25: El tiempo. 9,30: Telediario (segunda edición). 9,45: La opinión de ustedes. 10,00: Los viernes, concierto. 10,30: Primera fila. 11,30: Telediario (última edición). 11,45: Ritmo. 12,00: Versos a medianoche. Momento musical. Meditación. 12,15: Cierre.

ESPECTACULOS

BARRUECO.—«Fiesta en el corazón» (3), «Mujeres frente al amor» (4) y «La gata negra» (3R).

RAMOS CARRION.—«Rapto» (2).

PRINCIPAL.—«Mi desconocida esposa» (3) y «Miércoles de Ceniza» (3R).

VALDERREY.—«Extraño testigo» (3) y «El Cristo de los Faroles» (3).

ARIAS GONZALO.—«Horizonte de luz» (2).

REPRESENTANTE

Importante empresa artículo gran novedad, patente internacional, fácil introducción, necesita representante-delegado solvente, capaz de organizar provincia. Beneficios insospechados. Dirigirse con datos: Apartado 8059. MADRID.

INFORMACIONES DE NUESTRA CIUDAD

VISITAS AL GOBERNADOR CIVIL

El gobernador civil y jefe provincial del Movimiento, don Luis Amejide Aguiar, recibió ayer en su despacho de la Jefatura Provincial las visitas siguientes:

Secretario del Ayuntamiento de San Miguel de la Ribera.

Comisión de Muga de Sayago, presidida por el cura párroco.

Delegado provincial del Ministerio de Información y Turismo.

Teniente Coronel Jefe de la jurisdicción de la Policía Armada, acompañado por el comandante jefe de Bandera y el capitán jefe de la compañía.

Jefe local y Alcalde de Revellinos.

Comisión de Almeida, presidida por el jefe local y Alcalde.

Jefe local y Alcalde de Fuentes de Ropel.

Comisión de Alcañices, presidida por el jefe local y Alcalde.

Junta Directiva de la Asociación de la Prensa zamorana.

La Cátedra de la Sección Femenina, en Bermillo de Sayago

El día 23 llegó a esta villa, con su montaje, la caravana azul de la Sección Femenina para dar principio a la tarea que estas camaradas se han impuesto llevar a todo el ámbito nacional.

Estas cátedras ambulantes, vivero permanente de la Falange, vienen a desarrollar una labor formativa que con abnegación y sacrificio se han impuesto.

Un afectuoso saludo, y de todo corazón deseamos éxito, que de seguro lo tendrán, esperando que su estancia sea grata entre nosotros.

Integran la Cátedra las siguientes camaradas: María Antonia Matos, jefe de la misma; Olvido Pavesio, profesores de Corte; María Teresa Herrero, profesora de Educación Física; Isaacita Román, profesora de Labores; Blanca Merchán, instructora de Rurales, y Rosita Mato, divulgadora.

CORRESPONSAL

TRABAJADOR:

El contrato de trabajo que necesitas para residir en los países europeos de inmigración sólo te lo puede facilitar, en plena validez y efectos legales, el INSTITUTO ESPAÑOL DE EMIGRACION (Paseo de Rosales, 40) o sus Delegaciones en provincias (Delegaciones Provinciales de Trabajo).

ARBOR MONOGRAFICO 201-202

"España y la Integración Europea"

Fraga Iribarne y José Larraz, a favor de "la integración de España en Europa". París Eguilaz y el P. Alejandro, S. J., en contra

¿Cuál puede ser la actitud de España ante la integración europea? La revista "Arbor" del Consejo Superior de Investigaciones Científicas dedica un número monográfico extraordinario (201-202) a este problema inquietante. No ha podido ser más oportuno. Sus quince artículos ayudarán magníficamente a formar el criterio de los españoles.

Porque, ¿cuántos saben realmente en qué consisten y cómo funcionan las instituciones que actualmente articulan la unidad europea? Especialistas han puesto de manifiesto esta realidad política, económica y científica. Estudian y analizan la génesis, las características y la evolución del Mercado Común, el Consejo de Europa, la Universidad Europea y el Euratom. Señalan también sus defectos y sus fracasos, sus posibilidades y sus perspectivas. Y define, por fin, la actitud de Europa ante los pueblos afroasiáticos. ¿Cómo encarnan en estas instituciones el espíritu europeo? ¿Serán capaces de realizar la plena unidad de Europa? Tres magníficos estudios sobrepasan estas primeras declaraciones y definen claramente la esencia de Europa y el campo de su realización. Los autores son muy conocidos. Fraga presenta el gran esquema del movimiento europeísta actual. Larraz descubre en la federación la forma política de la integración europea. Röpke define la esencia y los límites de Europa. Los tres estudios se completan y sus conclusiones son convergentes.

¿Y cómo puede España enfrentarse hoy con esta Europa que se unifica? José M. Alejandro previene a los españoles contra la unificación. Cree que "el mismo Mercado Común es un reducto de cocimiento echado a perder en los planes totales fracasados; que el panorama político de la unidad es sencillamente pavoroso y absolutamente negativo, y que se trata de una unidad puramente mecánica". Hasta ahora únicamente ve fracasos y una traición al espíritu europeo. Desde el punto de vista de la razón histórica cree que nunca ha existido una conciencia europea. ¿No ha subestimado la realidad europea? Por fortuna y por dicha nuestra son muy pocos los españoles que piensan así.

París Eguilaz arremete contra la integración de España en Europa porque comprometería todo el desarrollo económico español y pondría en peligro su propia soberanía nacional. Primero, porque la integración europea no favorecería a los pueblos subdesarrollados. Segundo, porque la integración política supondría la caída del actual sistema político español y la vuelta al régimen de partidos. España pasaría a ser un país satélite de los países centroeuropeos. En realidad, se opone "a una plena integración económica entre España y el Mercado Común mediante el ingreso de nuestro país como país miembro". Acepta, sin embargo, que España entable negociaciones para ingresar como país asociado.

Emilio de Figueroa parte de la eventualidad de la integración de España en el Mercado Común. No oculta su optimismo, si bien con el realismo y la moderación necesarios. Hace más urgente e imperioso el desarrollo de nuestras regiones subdesarrolladas. Es muy preciso en señalar los medios de una política industrial y agrícola regional. Una política de desarrollo económico, con vistas a una eventual integración en la Comunidad Económica Europea, deberá superar tres grandes obstáculos: la falta de movilidad social, la falta de competencia y la falta de estabilidad monetaria. Magnífico panorama del movimiento europeísta. La coincidencia es mayor de lo que aparece. Coincidentes todos en el fondo cambian de actitud por la distinta valoración de la realidad actual. Son opiniones que habrá que tener en cuenta.

LUCIANO PEREÑA

Universidad de Salamanca

Cátedra de Patología General
Profesor Dr. A. Balcellas-Gorina

Sesiones clínicas

El próximo sábado, día 26, tendrá lugar la acostumbrada sesión clínica, que dará comienzo a las once de la mañana en el aula de la Cátedra.

Se presentarán los siguientes casos:

1.—Dos casos de embolia otógena. (Doctores F. Rodríguez Adrados y Jerónimo Sánchez).

2.—Tumoración esofágica. (Doctor Rubio).

3.—Nefrectomía parcial. (Doctor Martín Sanz, de Zamora).

4.—Infarto de miocardio. (Doctor Fernández).

5.—Empiema con fístula pleuropulmonar. (Doctor V. Moreno de Vega).

EN VOZ BAJA

UNAMUNO

También en el comentario de hoy vamos a referirnos a don Miguel de Unamuno.

Como todos saben, Unamuno tenía establecida su residencia en Salamanca, de cuya Universidad era catedrático. Esto, naturalmente, no impedía que con frecuencia se trasladara a la capital de España para, entre otras cosas, charlar con los amigos y cambiar impresiones con ellos. Uno de los sitios más frecuentados de Madrid por el gran pensador era el Retiro, donde gustaba pasear en los días primaverales y en los atardeceres del dulce estío, bajo la fronda y el encanto de la arboleda exuberante y aromática.

Uno de esos días paseaba por el gran parque en compañía de unos amigos, cuando hubo de llamarle la atención la extraña forma de conducirse de otros señores que paseaban, también, delante de ellos. Era ésto que, a cada poco y cuando más importante parecía la conversación que entre ellos sostenían, solían detenerse, para a los pocos minutos reanudar el paseo, y así una y otra vez.

Unamuno comentó ésto con sus amigos madrileños, pero éstos le contestaron, despreocupadamente, que era una costumbre de provincias. No obstante, al gran pensador le chocó bastante y, como de todo hacía un pequeño mundo para digerirlo más tarde en la gran fábrica de su pensamiento, nos lo trasladó a una de sus obras bajo la observación siguiente: Que estaba completamente seguro, aunque no podía explicarse la verdadera causa, de que cuando la gente se detenía en el transcurso de la conversación, haciendo parar al mismo tiempo al compañero o compañeros de paseo, era para decir cosas absolutamente vulgares e intrascendentes.

He pensado y observado, en mi querida provincia, este detalle que causó la extrañeza de Unamuno en el Retiro y he llegado a una conclusión que bien podría ser la causa de esas "intermitentes paradas" y es que cuando el que va dialogando se detiene y hace detener a los compañeros es para concentrar la atención de éstos sobre lo que les va diciendo para, quizá, hacer que le escuchen, pues es posible que en ese momento estén distraídos contemplando las estrellas o los pájaros.

Y a perdonar, don Miguel, por meterme en su terreno.

LORENZO PEREZ

VOLQUETES SAVA-AUSTIN

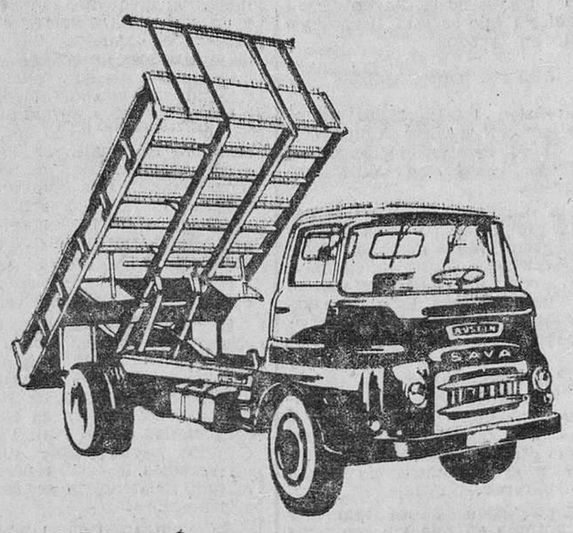

1,75 m³ 56 c.v. BMC
3 m³ 68 c.v. BMC
3,5 m³ 76 c.v. BMC
4 m³ 107 c.v. BMC

ENTREGAS INMEDIATAS
FACILIDADES DE PAGO HASTA 36 MESES
Distribuidor en España

Finanzauto. S. A.

Avda. José Antonio, 6 ZAMORA

ANUNCIOS TELEGRAFICOS

ARRIENDOS

ARRIENDO pradera 75 hectáreas, finca "La Vega", con dependencias, término Medina de Rioseco. Tratar: María Cuadrillero. (143)

AUTOMOVILES

POR MARCHAR al extranjero, vendo "D K W" como nueva. Razón: Garaje Avenida. (190)

VENDO "Citroen" 11 ligero, motor y caja de cambios nuevo. Teléfono 2796, Héroes de Toledo, 53, 4.º, izquierda. (194)

COLOCACIONES

NECESITAMOS representantes relojería provincias. Dirigirse Relojería CALVO, Escosura, 2. Madrid. (199)

COMPRAS

COMPRARIA pulpa remolacha, pago contado. Ref. 2.000. Publicidad Norte. Apartado 194. San Sebastián. (182)

COMPRA-VENTA DE FINCAS

PRECISASE local céntrico o dos habitaciones para despacho tardes. Ofertas: Sr. García, Zamora, 30, 3.º Salamanca. (151)

VENDO casa con corral y cuadras; camión toda prueba, económico. Razón: Calle Tábara, 3 (San Lázaro). (180)

SE VENDEN 3,75 hectáreas, zona nuevo regadío; 4.000 bacillos plena producción, resto tierra. Razón: Sebastián Esteban Pozo. Villaralbo. (181)

GANADOS Y AVES

CERDITOS: Criadlos (sin leche) con "Papilla Lechal". Francisco Blanco. Santa Clara, 37. (33)

POLLITOS CATALANES, venta diaria de pollitos rojos, hembritas calidad, machitos y Cornis Gigante, a la entrada Mercado de Abastos. Máxima seriedad, garantía. (96)

POLLITOS rojos gigantes "Rodehirlan" y blancos gigantes. Ramón, coche de Valladolid, o Amargura, 1. (192)

PERDIDAS

EXTRAVIADO caballo tordo, dos dedos, clin recién cortada, 8 años. Razón: Fabián Holgado. Villamor Escuderos. (193)

TRASPASOS

TRASPASO negocio sitio céntrico, con o sin existencias. Teléf. 2980. (195)

TRASPASO tres locales. Informes: Teléfono 3170. (198)

POR AUSENTARME EXTRANJERO día 28, traspaso bar-vivienda con existencias, 8.000. Informes, periódico. (197)

VARIOS

OCASION. Máquinas coser, familiares, industriales, varios modelos y marcas. Cortinas de San Miguel, 14. Zamora. (19)

VENTAS

CAJA CAMION cinco metros, con telerines, como nueva, barata, Hijo Ezequiel Hidalgo. Teléfono 24. Benavente. (179)

Anuncie en este diario

SOLUCION AL CRUCIGRAMA DE LA QUINTA PAGINA

Horizontales. — 1: As. Ca. 2: Copo. Arar. 3: Aló. Ola. 4: Paralelos. 5: Apodar. Mes. 6: Rasos Pitar. 7: Sir. Matóle. 8: Dotárenos. 9: Osa. Enu. 10: Poda. Asem. 11: Ol. Sé.

Verticales. — 1: Acapar. Topo. 2: Solapas. Sol. 3: Porosidad. 4: Adoro. 5: Las. 6: Er. Ma. 7: Par. 8: Omite. 9: Rosetones. 10: Cal. Salones. 11: Aras. Resume.

Ministerio de Cultura 2011

Un artículo de Rafael García Serrano

Los sueños de un pionero

PRESUMIA el difunto general Kindelán, y con muchísima razón, de tener en propiedad tres títulos dificilísimos de poseer por una misma persona, y era el último o penúltimo que los llevaba en España, y uno de los últimos del mundo. Estos tres títulos eran los de piloto de globo libre, globo dirigible y avión, conseguidos todos en los quince primeros años de este siglo. Realmente el general Kindelán no sólo podía decir que vio nacer a la Aviación universal, sino también que la tuvo en sus rodillas, y por lo que respecta a la Aviación española, él era uno de sus magistrales pioneros.

De las libélulas—quizá mejor: mitad mariposas, mitad bicicletas—de los hermanos Wrigth, Kindelán y los pioneros saltaron a la Aviación militar sin esforzarse mucho. El mismo lo ha recordado con noble y natural insistencia: "Nadie nos disputa que fuimos la primera nación que empleó como arma de guerra el avión. Los franceses y los italianos nos disputan que entraron en la guerra antes que nosotros con los aviones, pero realmente fue en el reconocimiento. Una vez, al desembarcar en la parte de Casablanca un general francés, para saber dónde estaba el enemigo, improvisó un aeródromo, desembarcó dos aviones y éstos hicieron una función de unos cuantos vuelos de reconocimiento y le aclararon dónde estaba el enemigo. Algo así también hizo Italia en Trípoli. Pero nosotros fuimos bien preparados para el bombardeo."

Eran los tiempos de la guerra de Africa, una guerra en la que aún había rayadillo de Cuba y sables de reglamento para la hora del ataque. El primer bombardeo aéreo de la historia lo llevan a cabo el capitán Bayo y el teniente Ríos; el segundo, el capitán Kindelán y el teniente Orleáns. Las bombas iban sujetas con cuerdas a aquellos aparatos deportivos. Al llegar sobre el objetivo, el encargado de la faena se limitaba a cortar la amarra de un tijeretazo. Muchos años después, al nacer la Aviación Nacional en el verano del 36, también habría de recurrirse a lanzabombas por el estilo. A bordo de uno de aquellos pajarracos estremecedores por su inestabilidad, Kindelán recibió un balazo que le tuvo a la muerte. Hubo un "pacó" que apuntó bien al "pájaro tontón". También muchos le dieron por muerto durante un famoso "raid" en globo.

Del mismo modo que Kindelán señala otra marca para la Aviación española, que es la del puente aéreo, inventado para suplir con el famoso celo de la Ordenanza la deficción de la Armada en el instante de iniciarse el Alzamiento, a mí me gustaría señalarle a él una primacía bien importante: la de haber tomado la iniciativa en la cuestión del mando único que lógica y forzosamente se planteó en las primeras semanas de la Cruzada. La historia de todo ésto está relatada en un libro que escribió el propio general Kindelán, y del cual yo no conozco más citas —algunas muy extensas—, porque está agotado hace muchísimo tiempo y su enorme interés hace que no salga ni en broma a las librerías de lance. Hace años que rastreo un ejemplar y no hay manera de dar con él. Por otra parte, el episodio se relató abundantemente con motivo del XXV aniversario del caudillaje de Franco. En aquel "docker" instalado en una base aérea de Salamanca, entre encinares y pastos, Franco fue proclamado Caudillo. La propuesta de mando único llevaba la firma de un general del Aire: Alfredo Kindelán.

Kindelán es uno de los dos títulos que el Caudillo ha otorgado por un caudaloso número de méritos específicamente relacionados de modo principal con la Aviación; el otro es el de García Morato, conde del Jarama.

(Copyright, PYRESA. Prohibida su reproducción.)

HABLA EL DOCTOR JIMENEZ DIAZ

«EL HORIZONTE DEL MEDICO JOVEN ES CADA VEZ MAS DILATADO»

«NO HE SIDO EMPOLLON. ME VERTIA EN LO QUE ME INTERESABA MAS»

«EL MEDICO MUCHAS VECES ESCRIBE PARA LIBRARSE DE SUS IMPACTOS»

Don Carlos Jiménez Díaz me recibe en su piso particular de la calle General Mola. Su despacho es alegre, confortador, elegantemente amueblado.

Le pregunto al doctor lo que suele hacer en un día normal:

—Antes solía dormir menos, alrededor de cinco horas, pero desde hace algún tiempo descanso ocho horas. Me quedan dieciséis, que son las que empleo, aproximadamente, en mi trabajo.

—¿Cómo distribuye esas dieciséis horas?

—Me levanto y estudio un rato. Me voy a la Clínica de la Concepción y al Hospital Clínico, donde paso el tiempo con mis colaboradores, viendo enfermos, y luego tengo clase de una a dos en la Facultad de Medicina, o sesiones científicas en la Clínica de la Concepción. Como en la Clínica y después reanudo mi trabajo, unos días, clínico, y otros días, en los laboratorios, hasta las ocho, que vuelvo a mi casa y trabajo, interrumpiéndome para la cena. Luego estudio y después me acuesto.

—¿Se aburre?

—Como verá usted, no queda tiempo. Hay además tantas cosas interesantes, que si alguna vez tengo un rato oigo música o me dedico a otras lecturas.

—¿Le ve alguna ventaja al aburrimiento?

—Ninguna. Pero puede ser útil al sujeto muy sobrecargado de intranquilidades en una cierta época de su vida que dedique al descanso.

—¿Lo que más le divierte en la actualidad?

—El trabajo y sus incidencias. Se tiene satisfacción a veces; inquietud, otras. Pero se vive dentro de lo que es nuestra ilusión.

—¿Lo que más le entristece?

—Lo que podemos llamar tonterías, incomprensiones, cerrazón o mezquindad, que todo eso es sinónimo.

Son las cuatro de la tarde, esa hora después del almuerzo en que uno se siente como apagado, sin gran deseo de hablar ni de pensar. Sin embargo, el doctor conversa con agilidad, con soltura, con suma amabilidad.

—¿Por qué se hizo médico?

—No lo sé.

—Entonces...

—Primero, lo que me interesaba era jugar a otras cosas. De una manera indefinible me parecía el juego más bonito las ciencias naturales, y, dentro de ellas, me orienté hacia la Medicina. Sigo con la misma actitud de ánimo que si jugara.

—¿Fue un estudiante empollón?

—No. Me vertía a lo que me interesaba más.

—¿La mayor virtud del buen médico?

—La mente sincera y permeable y el corazón vertido apasionadamente hacia el problema físico y psíquico del enfermo que sufre.

Don Carlos no fuma durante nuestra charla. Viste muy pulcramente. Con un traje gris y una pajarita en el cuello de la camisa.

El doctor está en flor de madurez. Tiene una piel blanca, un cabello nevado y una acentuada viveza en la expresión. Su física estatura es más bien pequeña. Posee un cierto aire de gran señor «intemporal».

—¿El médico más representativo de la Medicina española del último medio siglo?

—Es difícil decirlo.

—¿En la investigación?

—Sin duda, don Santiago Ramón y Cajal.

—¿En la Clínica?

—Madinaveitia, Elizagaray, Azúa; posteriormente, Marañón, Hernando, Novoa-Santos, Cañizo y otros varios.

—¿Cómo encuentra la Medicina actual española?

—Reina un entusiasmo y una formación crecientes, que abren un horizonte esperanzador.

—¿Lee usted mucho?

—Hay muchas maneras de leer. En la naturaleza, en realidad, en los hechos y también en los libros. Permanecer todo el día sobre todos estos aspectos supone que lee todo lo que puede.

—¿Cuáles son sus lecturas favoritas?

—Aparte de la Medicina y las Ciencias Naturales, la Filosofía, el Arte y la Literatura.

—¿Por qué se da tanto el médico escritor?

—Yo creo que al médico atento se le presentan tantas ocasiones de pensar, que muchas veces escribe para librarse de sus impactos.

—¿Ayudan las Humanidades a la Medicina?

—Sin duda. Pero lo que más ayuda es el humanismo en un sentido amplio, no solamente de cultura, sino de sentimiento.

—¿Cómo ve el porvenir del médico joven?

—El horizonte es cada vez más dilatado. Los avances que se realizan son más apasionantes de día en día. Esto sería bastante para suponer a los jóvenes un porvenir luminoso. Hay los problemas económicos, que atenazan menos al que menos se preocupa concreta y exclusivamente de ellos.

Miro por última vez los cuadros del doctor, sus pequeñas figuras decorativas, el mundo ordenado donde trabaja. Don Carlos, haciendo un alarde más de sencillez y de amabilidad, me acompaña hasta la puerta de salida.

MIGUEL FERNANDEZ

(Copyright PYRESA. Prohibida su reproducción.)

flash

EL INGENIO, CONTRA LA BESTIALIDAD

Para huir de la infamante vida en el Berlín oriental se han ideado ya los mil y un procedimientos. El último, el más reciente, es el de esta familia alemana. El padre y marido, Otto Neugersdorf, tuvo la idea de atravesar la línea de separación con el Berlín occidental en un autobús. Pero como esperaba que la vigilancia de los «vopos» se ensañaría con el vehículo en cuanto adivinasen las intenciones del conductor, revistió las paredes del autobús con gruesas chapas de hierro. Ocho agujeros, de otros tantos disparos, han quedado en la carrocería como testimonio de los propósitos de la Policía sovietizada. Pero la familia Neugersdorf ha cruzado sana y salva la frontera de la libertad.

5ª página

MUNDO MUNDILLO

Cosas del tiempo

—Máxima de ayer: cincuenta a la sombra.

—¿Grados?

—No; moscas.

LA FILOSOFIA DE LA ESPERA

¿Puede domeñarse la fuerza de Alemania?

Por FERNANDO RAMOS

CAPITULO I

¿Hemos llegado de verdad a la superación de las nacionalidades? ¿Es realizable el proyecto de una Europa supranacional, afín en lo político, superadora de rencillas y de acuerdo, muy de acuerdo, en la colaboración económica, al punto de ajustar sus economías a un mismo patrón, no hacerse la guerra en la conquista de mercados y responder todos por uno y uno por todos en un maravilloso y plural idilio? ¿O acaso la creciente fuerza de dominio de Norteamérica, de una parte, y Rusia, de otra, nos están dando —por necesaria—una conciencia exagerada de la unidad europea? ¿O la guerra nos ha dado a todos cierto barniz, como el colegio a algunos paletos, y de bajo siguen la elementalidad de los nacionalismos, el sentimiento vivo de superar un pueblo a otro, las viejas y peligrosas pugnas?

Nadie, a no ser el tiempo, puede contestar estas preguntas con la necesaria seguridad. Y no voy a ser yo quien, con un vistazo de quince días a la Alemania de este momento, tenga otra osadía que plantearlas. Plantearlas, sí, éstas y otras muchas, porque se las formula uno inevitablemente al encarecerse con la realidad alemana. Ante nuestros ojos españoles, de viejos admiradores de Alemania, correspondiendo a un sentimiento innato y común a nuestros dos pueblos, que se entienden y se guardan respeto admirativo acaso porque se complementan, la actual situación de Alemania, su fortaleza económica, su difícil equilibrio político en el ámbito europeo y su extraordinaria preparación para lo que los años próximos nos reserven, surgen a cada instante muchas otras preguntas, algunas que incluso ponen dolor en el corazón. ¿Cómo es que a este pueblo, en el que el hacer va muy delante de la imaginación, que ha marchado a la guerra y a la expansión tres veces en la misma centuria, tres veces dolorosamente diezmado, dos espantosamente destruido y la última prácticamente aniquilado, le quedan fuerzas para rehacerse de manera milagrosa y volver a mandar tanto como le dejan? ¿Es que la vitalidad prodigiosa de este pueblo le ha de empujar una y otra vez al desbordamiento? ¿Es éste un destino inevitable? ¿Podrán las cortapisas, las injusticias que aún perduran, la división incomprensible, las maniobras sutiles de los vencedores o la descarada y durísima oposición soviética dominar la fuerza incontenible de este pueblo trabajador, incansablemente creador, al que forzosamente ha de faltar ámbito en las décadas venideras? ¿Estamos llamados de nuevo a la explosión alemana?

El proceso alemán parece siempre como el de las desconocidas y fatales fuerzas de la Naturaleza, que de una manera imprevisible, pero regular, originan los grandes cataclismos. Hirviente volcán de fondo con un cráter amenazador, periódicamente apagado. Y esa actividad de las profundidades, cuyo ensordecedor ruido nos llega apagado —aunque los ciento trece mil hombres de Krupp fabriquen locomotoras y utensilios pacíficos en vez de cañones—, es por la incorregible voluntad creadora alemana de tal entidad, que parece inevitable, por más que se amarre una y otra vez a este bravo pueblo, que los próximos años señalen una nueva lucha, pacífica tal vez, por la hegemonía europea, aunque este concepto ahora mismo parezca ya trasnochado.

Y no es que la política oficial o las ideas de curso legal marquen este rumbo para Alemania. Si algo choca en el alemán de hoy, trabajador o político, hombre de pensamiento o de acción, es la unánime y extrañamente fervorosa devoción democrática que a cada instante manifiesta, al punto de que una encuesta reciente señala que sólo el uno por ciento de la población alemana se sentiría hoy partidaria de un sistema político autoritario.

Este pueblo ha pagado tan cara la democracia que tiene que presumir y hacer ostentación de ella—Dios nos libre de pensar si sinceramente o no—lo mismo que exhibimos lo que mucho nos ha costado, aunque el gesto sea tantas veces estúpido y mimético. Pero siete de los cincuenta millones de muertos que sumó el balance de la segunda guerra mundial fueron alemanes, y fue éste un alto precio para la locura de ir a la guerra. Y la destrucción material, la depauperación en que hubo de vivir el pueblo y las terribles condiciones de supervivencia no se pueden ni intentar reflejar hoy. A ese coste tan alto se hizo Alemania democrática, y lo es hoy con tal fervor que, a veces, se antoja sospechoso. Porque con la democracia ocurre lo que con esa libertad absoluta de religión de que hacen gala los Estados Unidos, que las más de las veces termina todo en pura indiferencia. Esta exagerada devoción que hoy comparte todo el pueblo alemán hacia la democracia se me antoja como un simpático juego en el que todos estuvieran conformes para mantener elegantemente las formas. Porque me parece que, en realidad, el pueblo ha descubierto que es él mismo, su poderosa vitalidad, lo que le conduce, sin que importe la forma, a su crecimiento y prosperidad. Desde su innato sentido de respeto a la autoridad, al pueblo alemán acaso le da lo mismo unas reglas que otras. Las de antes le costaron demasiado caro y la derrota señaló sobre qué bases de oprobio se asentaban; buenas son, pues, éstas desde las que acaso sea más lento llegar, pero con las que también se llegará arriba.

Tal vez sería posible, dentro de lo inesperable y difícil de discernir que resulta siempre el sentimiento colectivo, concretar este momento alemán con el de una "filosofía de la espera".

(Exclusivo para PYRESA)

Próximo artículo:

ARGUCIAS Y PACIENCIA ALEMANAS.

EL MENTIR DE LAS ESTRELLAS

ARIES — 21 MARZO - 19 ABRIL
No permita que un extraño trastorne la armonía de su hogar poniéndose de parte de él. Ocúpese en llevar a cabo las tareas comenzadas.

TAURO — 20 ABRIL - 20 MAYO
Hoy puede haber una batalla real entre un socio y un superior, mas no trate de inmiscuirse en el asunto. Manipule sus propios asuntos juiciosamente.

GEMINIS — 21 MAYO - 21 JUNIO
Ocúpese de las tareas que le esperan u olvídese de súplicas lejanas que pueden perjudicarle. Sea bondadoso con sus compañeros de trabajo.

CANCER — 22 JUNIO - 21 JULIO
Aunque usted está empeñado en entretener, escuche a un buen asociado que tiene ideas prácticas para su adelanto.

LEO — 22 JULIO - 21 AGOSTO
Ahora es la hora de manipular los asuntos de seguros y de los impuestos de una manera inteligente. Sea más práctico de lo que ha sido .

VIRGO — 22 AGOSTO - 22 SEPTIEMBRE
Escuche las ideas inteligentes de sus socios y no sea tan testarudo como ha sido en el pasado. Lleve a cabo los planes ya hechos.

LIBRA — 23 SEPTIEMBRE - 22 OCTUBRE
Uno que cree que usted es más afluente de lo que requiere el caso, pudiera hacer que se comprometiera más allá de lo que puede. Tenga tacto.

ESCORPIO — 23 OCTUBRE - 21 NOVIEMBRE
Usted está muy perturbado por algo y puede fácilmente gastar su dinero tontamente. Contrólese y cumpla las promesas que ha hecho.

SAGITARIO — 22 NOVIEMBRE - 21 DICIEMBRE
Aunque puede ahora ver qué es lo que causa que las cosas salgan mal, no haga cambios acalorados. Sea hábil, proceda tranquilamente.

CAPRICORNIO — 22 DICIEMBRE - 20 ENERO
Sus asociados pueden creer que su ambición de avanzar es puramente por egoísmo. Consiga el consejo de un experto.

ACUARIO — 21 ENERO - 19 FEBRERO
No ceda a esa tentación que puede fácilmente arruinar su reputación. También tenga tacto con un superior que está furioso.

PISCIS — 20 FEBRERO - 20 MARZO
En vez de gritar y enfurecerse por lo que no tiene remedio, ocúpese de reunir la información que necesita. Después proyecte para el futuro sobre líneas progresivas.

PALABRAS CRUZADAS

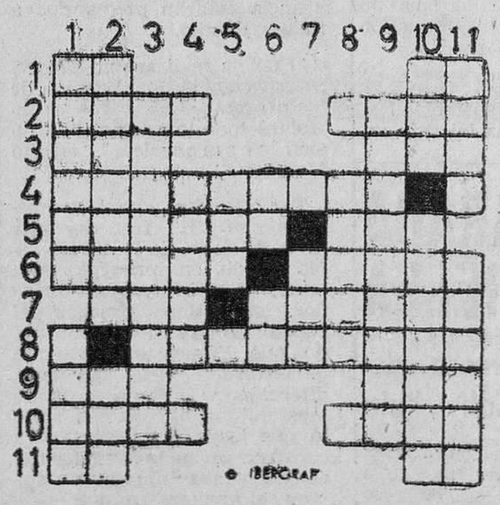

HORIZONTALES.—1: Cierta carta de la baraja. Negación castiza. 2: Mechón de lana. Labrar. 3: Fonéticamente, aro lunar. Onda marina. 4: Líneas imaginarias geográficas. 5: Poner un mote. Espacio de tiempo. 6: Llanos. Silbar. 7: Distinción inglesa. Quitóle la vida. 8: Nos proveyera. 9: Plantígrado. Al revés, cose. 10: Corta las ramas inservibles. Al revés, cierto mueble. 11: Al revés, pronombre. Conozco.

VERTICALES.—1: Recopilar. Cierto mamífero roedor. 2: Partes de las chaquetas. Cierto astro. 3: Relativo a los poros. 4: Quiero en demasía. 5: En plural, artículo. 6: Terminación verbal. Fonéticamente, repetido madre. 7: Pareja. 8: Deja de poner o decir. 9: Ciertas formas de arquitectura. 10: Oxido de calcio. Ciertas habitaciones de los pisos. 11: Altares. Extracta.

(SOLUCION AL CRUCIGRAMA, EN LA SECCION DE ANUNCIOS TELEGRAFICOS.)

CHISTOGRAFIA

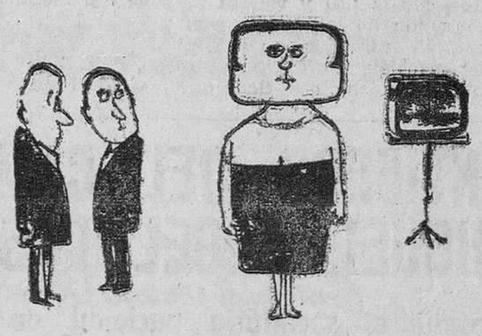

—No se aparta un momento del televisor y... por eso.

—Papi, ¿te importaría dejarme tu libro de cheques?

Ministerio de Cultura 2011

La Organización Sindical colabora en la elevación real del nivel de vida de los trabajadores

A la reunión de los delegados sindicales de toda España, asisten los ministros Solís y Romeo Gorría

MADRID, 24.—Hoy continuó en la Casa Sindical la reunión de delegados provinciales de Sindicatos de toda España y presidentes de Sindicatos Nacionales, que comenzó en el día de ayer. Estuvo presidida por el secretario general de la Organización Sindical, don Pedro Lamata Megías.

En su sesión de trabajo se dio a conocer un informe sobre la próxima reunión en Madrid de la Asamblea de Mediana y Pequeña Empresa por el vicesecretario de Ordenación Económica, don Joaquín Gutiérrez Cano.

Los reunidos trataron a continuación sobre los decretos de salario mínimo interprofesional y de Seguridad Social, recientemente promulgados por el Ministerio de Trabajo. En esta parte de la reunión entró a presidir la misma el ministro secretario general del Movimiento y delegado nacional de Sindicatos, don José Solís Ruiz.

Después de numerosas intervenciones en las que se puso de manifiesto el interés despertado en el mundo del trabajo por estas disposiciones legales, el vice secretario nacional de Ordenación Social, don Nicolás de las Peñas, resumió todas las cuestiones tratadas, puntualizando y aclarando los problemas que habían sido suscitados por los que intervinieron en el debate.

INTERVENCION DEL SEÑOR SOLIS

También intervino el señor Solís, quien dialogó con los reunidos y les expuso su opinión sobre la actuación sindical en todos aquellos problemas que se planteen para la puesta en vigor de las últimas disposiciones en materia laboral.

En las primeras horas de la tarde, cuando la reunión finalizaba, llegó a ella el ministro de Trabajo, don Jesús Romeo Gorría, acompañado por los directores generales de Ordenación del Trabajo, Previsión Social, Empleo y secretario general del Fondo Nacional de Protección al Trabajo, quienes fueron recibidos por el señor Solís y los dirigentes nacionales de la Organización Sindical, en cuya compañía tomaron asiento en la presidencia.

El señor Solís informó al ministro de Trabajo que, en estas reuniones de dirigentes nacionales y provinciales de los Sindicatos, se ha mantenido un amplio cambio de impresiones sobre los recientes decretos dictados por su Ministerio, resaltando que estos hombres han de ser peones importantes para su aplicación. Puso de relieve la trascendencia social de ambas disposiciones y la necesidad de que las mismas se complementen con otras de orden económico que garanticen la efectividad de estas mejoras y terminó expresando el firme y leal propósito de colaboración de la Organización Sindical con el Ministerio de Trabajo en su decidido propósito de procurar la elevación real del nivel de vida de las clases trabajadoras.

HABLA EL MINISTRO DE TRABAJO

Intervino a continuación el señor Romeo Gorría, quien comenzó afirmando que en estas últimas disposiciones y en las que las precedieron, constituyendo un conjunto encaminado a un mismo fin, el Ministerio que él regenta ha contado —y aprovecha la ocasión para expresar su agradecimiento por ello— con la útil y valiosa colaboración de la Organización Sindical, reinando una total identificación de criterios y una unidad estrecha, que tiene que seguir manteniéndose, cada vez con mayor firmeza, sobre todo en la actual coyuntura, que presenta síntomas tan favorables.

Afirmó que estas disposiciones sólo pueden tener efectividad si se consigue que el impacto que la implantación del salario mínimo va a producir sobre la demanda, no incida en los costos, con su consiguiente repercusión en un alza de los precios. Dijo que estaba seguro que, para conjurar dicho peligro, se dictarán medidas de carácter económico estabilizador, añadiendo que el salario, en sí, no es importante por su cuantía, sino por la capacidad de compra que posea.

Señaló la profundidad de los estudios que han precedido a esta elevación del salario mínimo, cuyo objetivo principal ha sido el regularizar la situación de los menos dotados económicamente.

Concluyó expresando su confianza en que el Ministerio de Trabajo contará siempre con la eficaz colaboración de los Sindicatos, como la más poderosa palanca en la que afianza su política.

Finalmente el señor Solís dio las gracias al señor Romeo Gorría por su presencia en la Casa Sindical y por su interesante exposición sobre temas de tan apasionante actualidad, reiterándole que en la Organización Sindical encontrará, en todo momento, el instrumento apto para popularizar las disposiciones que dicte y un eficaz vehículo para que lleguen hasta el Ministerio las aspiraciones de la población trabajadora española.—Cifra.

CLAUSURA DEL CONGRESO NACIONAL DE INQUILINOS

MADRID, 24.-El Congreso Nacional de Inquilinos de España ha sido clausurado esta tarde en los locales del Círculo de la Unión Mercantil.

Hablaron diversos representantes de las Asociaciones de Inquilinos y seguidamente el secretario general, don Alberto Rubio Fuentes, leyó las conclusiones a las diversas ponencias referentes a abaratamiento de la energía eléctrica, servicio telefónico, necesidad de un Código de la Vivienda, subarriendo parcial de viviendas, expropiación de fincas urbanas, problemas de porteros, etcétera.

Seguidamente se leyó un telegrama de la Secretaría de Su Excelencia el Jefe del Estado en el que se agradece la adhesión manifestada por los congresistas a S. E.

Por último, hizo un resumen de los trabajos y se felicitó de la altura con que se habían llevado a cabo las deliberaciones el presidente de la Cámara de Inquilinos de Madrid, don Alfonso Pérez del Moral, que finalmente examinó los principales acuerdos que serán elevados a la superioridad.—Cifra.

Furioso temporal en el Estrecho

(Viene de la página primera)

nuevo sus amarras y el transbordador «Virgen de Africa» continúa sin salir. Toda la flota pesquera se encuentra inactiva y algunas embarcaciones de pequeño tonelaje naufragaron. En la ciudad, más de trescientas personas han tenido que desalojar sus hogares a causa de estar éstos afectados por el temporal. El Instituto de Enseñanza Media suspendió parte de sus clases, ya que el temporal destrozó ventanas y cristales y algunas aulas sufrieron los efectos del huracán. Gran número de antenas de televisión, así como vallas y paredones, han sido derribados.

El mar ofrece un imponente aspecto y las comunicaciones con la península están interrumpidas. —Cifra.

LANZAROTE, INCOMUNICADO

ARRECIFE DE LANZAROTE, 24. Continúa incomunicado Lanzarote con el resto del archipiélago debido al fortísimo temporal reinante. El vapor correo «Vieira y Clavijo» no pudo atracar y regresó a Las Palmas con pasajeros y carga. «Iberia» continúa con sus vuelos suspendidos, al igual que las restantes compañías.

No se tienen noticias de un pequeño buque, «Delfín», tripulado por el marinero Manuel Fuentes, que salió de Orzola para la pesca. En los muelles no pudo atracar ningún buque y el comercial está totalmente batido por las olas. Las comunicaciones telegráficas se realizan con algún retraso.—Cifra.

EN TANGER

TANGER, 24.—Durante la noche y madrugada última, el fortísimo viento reinante, con ráfagas que alcanzaron velocidades por encima de los 160 kilómetros por hora, ha provocado grandes estragos en la ciudad.

La situación del mercante italiano «Graciella», que cuando ayer iba a desatracar fue arrastrado por el viento hacia el rompeolas, sigue siendo muy crítica. Al mediodía de hoy llegaron dos remolcadores de Gibraltar, que intentarán liberar al barco, embarrancado a sólo unos metros de las rocas. El capitán y veinte tripulantes del buque han pasado la noche bajo la constante amenaza de que el buque se estrellara contra la roca. Un yate inglés, el «Donbar», anclado en el puerto, rompió amarras y zozobró. Se ignora si había tripulantes a bordo.

Tánger ofrece hoy un aspecto verdaderamente desolador. Un gran número de postes telegráficos y telefónicos, así como árboles, han sido abatidos. Las comunicaciones telefónicas con Tetuán, Alcazarquivir y Larache están cortadas, mientras que un amplio sector de la ciudad quedó sin luz. Toda la ciudad quedó anoche en una completa oscuridad por espacio de más de una hora a partir de las doce de la noche, hora en que el temporal alcanzó su punto culminante.

Por todas partes se ven tapias derrumbadas, ramas de árboles y montones de arena arrastrada por el viento desde la playa.—Efe.

DOS PESQUEROS, DESTROZADOS

TARIFA, 24.—Dos pesqueros han quedado destrozados al estrellarse en las islas de las Palomas a causa del temporal. El también pesquero «Pedro Morón» se ha hundido en el puerto, y el «Juan Piñero» y el «18 de Julio» sufren daños importantes.

La estación de lanchas rápidas continúa en alerta. Aunque el viento amainó algo, el estado de la mar sigue igual.—Cifra.

EN MALAGA

MALAGA, 24.—Por el fuerte temporal reinante, parte del espigón del Morro de Levante, en esta ciudad, se ha partido, abriéndose dos enormes brechas, lo que supone un serio peligro para la seguridad del puerto.

El ímpetu de las olas ha hundido junto al muelle tres yates, y en el puerto de Pescadores seis pesqueros yacen en el fondo. Otros tres están a punto de hundirse. El dique flotante de la «Unión Naval» se ha desplazado de su lugar y sufre grandes daños.

Anoche entraron de arribada varios barcos y esta mañana el puerto quedó cerrado al tráfico.

En la madrugada última, el vendaval ha continuado produciendo daños en la costa. Las olas invaden muelles, playas y paseos de la barriada de Pescadores, habiendo sido evacuadas numerosas familias. —Cifra.

SE HUNDE UNA TORRE DEL CASTILLO DE MORON DE LA FRONTERA

MORON DE LA FRONTERA, 24. Una de las torres del castillo se ha hundido a causa del temporal de viento y lluvia. Los escombros alcanzaron a algunas viviendas humildes, situadas en las laderas, resultando herida una mujer, Modesta Benítez.

Las autoridades habían ordenado ayer que dichas viviendas fueran desalojadas y sus moradores alojados en otros puntos, provisionalmente. Hoy varios vecinos acudieron al lugar para recoger enseres, y cuando se produjo el derrumbamiento todos se pusieron a salvo, menos Benita, que fue alcanzada, resultando con fractura de piernas y otras lesiones. Cifra.

EL «CIUDAD DE TARIFA», EN PELIGRO

ALGECIRAS, 24.—Se confirma que el «Ciudad de Alcira» se dirige sin novedad hacia Cádiz remolcado por un petrolero noruego y no por un remolcador, como en un principio informó la compañía propietaria. Este petrolero es el mismo que se encontraba alrededor del «Ciudad de Alcira», según se dió cuenta en informaciones anteriores.

El «Ciudad de Tarifa» lanzó al mar, a las siete de la tarde, un bote tripulado por el primer oficial, el cuarto maquinista y tres marineros que arribaron sin novedad a la playa de los ladrillos. Inmediatamente se personaron en las oficinas de la Compañía Transmediterránea y, desde aquí, fueron a la Comandancia Militar de Marina para dar cuenta a las autoridades de la situación del buque.

Manifestó a los periodistas el primer oficial, don José Luis Ugarte, que el buque embarrancó debido a una violenta racha de viento ciclónico que impidió el funcionamiento de los motores. El buque no ofrece ningún peligro. Funcionan todos los servicios de emergencia y los de salvamento. El pasaje lo forman 122 personas, de ellas 22 niños.

También se encuentran ocho ancianos ciegos de nacionalidad hebrea. Todos han dado muestras de gran serenidad y han obedecido las órdenes con naturalidad y presteza. Nada falta a bordo y el motivo de no haber iniciado el desembarco, por medio de botes, se debe al pésimo estado del mar.

A primeras horas de la noche, en la Comandancia Militar de Marina, se hallaban reunidos el primer oficial del barco y las autoridades estudiando la forma de llevar a cabo el desembarco de los pasajeros. Para ello se debe esperar la llegada de un remolcador noruego que ya ha salido del puerto de Tánger con destino a Algeciras. Dicho remolcador cuenta con una potencia de cinco mil caballos. También intervendrán, si ello es posible, diversos barcos pesqueros de esta localidad. En el lugar donde se encuentra el «Ciudad de Tarifa», a unos cincuenta metros de la costa, van a ser instalados potentes reflectores para iluminar toda aquella zona, por si se lleva a cabo el desembarco. Cifra.

MAS DETALLES DEL TEMPORAL EN MALAGA

MALAGA, 24.—Se conocen nuevos detalles sobre el fortísimo temporal de Levante que azota Málaga desde ayer. Hubo momentos en que la velocidad del viento superó los cien kilómetros por hora. Esta tarde, a las cinco, el temporal amainó ligeramente y el viento corría más lentamente.

Todo el muelle de pescadería, donde se encuentran los saladeros, se halla inundado. Los saladeros de poniente han sufrido serios desperfectos y la escollera sur presenta desplazamientos de tierras, piedras y arena y han quedado al descubierto las tuberías de desagüe. Los yates hundidos son dos, uno, el «Flamenca II» y el segundo el francés «Ange», este último propiedad de un súbdito francés que huyó de Argelia, chocó contra un barco próximo. Ha corrido graves riesgos el yate «Salmedina». Los pesqueros hundidos son el «Kiko», «Perla de Málaga», «María Paloma», «San Francisco» y «María Teresa» y, con graves averías se encuentran catorce embarcaciones. Los bomberos tratan de salvar al «Joven Jaime», que sufre una vía de agua.

La situación en el morro de Levante se ha agravado con una nueva brecha, por la que pasan las olas. Numerosas personas han acudido a contemplar el espectáculo que aquel sector ofrece.

No se recuerda en Málaga un temporal de tales dimensiones desde el año 1900, cuando se produjo el hundimiento de la fragata alemana «Gneissenau», que tantas víctimas produjo.

Han sido evacuadas 480 personas de las casas que habitaban en las playas de San Andrés, el Palo y la Carihuela y son atendidas por Auxilio Social. Esta noche tampoco han podido salir los correos marítimos hacia Melilla y Canarias. Están interrumpidas las comunicaciones ferroviarias entre Málaga y Vélez Málaga y Málaga - Torremolinos y varias carreteras están cortadas.

En la Casa de Socorro han sido asistidas numerosas personas de heridas producidas a consecuencia de la caída de cascotes, cristales, persianas y maderas. El Alcalde y el Gobernador Civil han recorrido algunos de los lugares afectados por el temporal. Los daños ascienden a varios millones de pesetas. El Gobernador Civil se ha reunido con las restantes autoridades para adoptar medidas urgentes.—Cifra.

EL AEROPUERTO DE TANGER, CERRADO AL TRAFICO

TANGER, 24.—A causa del temporal de lluvias y del viento huracanado, el aeropuerto de Tánger ha quedado hoy cerrado al tráfico aéreo, no pudiendo despegar el avión de línea Tánger-Sevilla, ni tampoco aterrizar el que procede de Gibraltar.

Aunque el temporal tiende a amainar, las comunicaciones telefónicas y telegráficas de Tánger con el norte de Marruecos permanecen cortadas, así como la carretera que conduce a Rabat.—Efe.

EL VIENTO, A 70 KILOMETROS POR HORA, EN SEVILLA

SEVILLA, 24. — Después de la continuada lluvia de estos días se ha desencadenado sobre Sevilla un fuerte temporal de viento que ha causado graves daños. La velocidad del viento ha sido de setenta kilómetros por hora. La temperatura es crudísima, por cuanto el viento es muy frío. El huracán ha arrancado árboles en jardines y paseos, así como postes telegráficos y telefónicos, ventanas de viviendas y persianas. Muchos postes telegráficos situados a lo largo de las vías férreas se han venido al suelo y dificultan la circulación de trenes que llegan con gran retraso. El expreso de Madrid lo hizo con dos horas cuarenta y cinco minutos, y el rápido también con más de dos horas. Las comunicaciones telegráficas con Algeciras se hallan cortadas.

Los servicios municipales de bomberos han tenido que demoler o apuntalar viviendas que amenazaban derrumbarse. Varias familias han sido evacuadas y recibido albergue en los establecimientos de que el Ayuntamiento dispone para casos de urgencia.

El avión del servicio regular Londres-Gibraltar, con 125 pasajeros, hubo de volver a Sevilla y aterrizó en el aeropuerto de San Pablo con grandes dificultades y con los depósitos de reserva de carburante casi agotados. Permaneció hasta por la tarde, que reemprendió viaje a Gibraltar.—Cifra.

SUCESOS EN ESPAÑA Y EN EL EXTRANJERO

UNA MADRE Y SUS TRES HIJAS PERECEN EN UN INCENDIO

GINEBRA, 24. — Una madre y sus tres hijas, de cinco, tres y un año de edad, han muerto a consecuencia del incendio que destruyó totalmente el chalet en que habitaban, situado en el distrito de Versoix, en Ginebra.

Otro hijo, un niño de siete años, se salvó de una muerte segura por haber abandonado su hogar momentos antes, a causa de la reprimenda que su madre le dio por su conducta, según manifestó el propio muchacho más tarde. El padre estaba trabajando en otro lugar en aquel momento.—Efe.

VEINTE PERSONAS ENTERRADAS VIVAS

TOKIO, 24.—Unas veinte personas quedaron enterradas vivas en la ciudad de Katsayana, en la Prefectura de Fukui, en el centro del Japón, cuando un alud sepultó tres casas y otros cuatro edificios, según ha informado la Policía. No se dispone, por el momento, de más detalles sobre este suceso.—Efe.

CUATRO HIJOS EN UN PARTO

BUENOS AIRES, 24. — Una madre argentina de veintisiete años de edad ha dado a luz cuatro hijos —tres niñas y un niño— en un hospital de esta ciudad, el pasado lunes, según se anuncia hoy. La madre y los recién nacidos se encuentran en perfecto estado.—Efe.

MAS DE CIEN MUERTOS POR EL MAL TIEMPO

CHICAGO, 24. — A causa del mal tiempo reinante en todo el país se han registrado numerosos accidentes, en los cuales han muerto más de cien personas.

En Chicago el frío es intenso y la temperatura es la más baja desde 1900.

En muchos Estados de la Unión han sido cerradas las escuelas.—Efe.

UN HIDROAVION SE ESTRELLA CONTRA EL MAR

BUENOS AIRES, 24.—Un hidroavión se ha estrellado contra el mar en las proximidades de San Clemente del Tuyo, playa situada en la costa del Atlántico, cerca del estuario del río Plata.—Efe.

OPERACIONES DE RESCATE DEL AVION PORTUGUES

LAS PALMAS, 24.—Las operaciones para rescatar el avión portugués caído al agua cerca de Gando no han tenido hasta esta noche buen resultado. Parece que al tratar de acercarlo a la playa de Gando, con la participación de un remolcador de la Marina de Guerra, no se ha logrado ningún resultado práctico por efecto de las corrientes, que lo alejaron incluso algo más de la referida playa. Las operaciones para su rescate proseguirán mañana a primera hora, esperándose resulten más eficaces. El avión está hundido hasta mitad del fuselaje y más enterrado de la cola. En la parte superior del morro presenta una abertura, seguramente producida por el violento choque con el agua.—Cifra.

"El español del año"

Relación de finalistas

Madrid, 24.-"Pueblo" publica esta noche la relación de los finalistas al concurso organizado por dicho periódico con el título "El español del año".

A dicha selección se han presentado representantes de la mayoría de las provincias españolas y la lista en la que se recogen los finalistas es la siguiente:

Almería, don Juan Sáez Fernández; Asturias, don Víctor Ortiz; Avila, don Juan Trujillano; Ciudad Real, don Braulio Campos Díaz; Córdoba, don José Rivas Gómez; La Coruña, don José María Jiménez de Llano; Fernando Poo, don Bienvenido Pereda; Gerona, don Juan Pafrosa Espina; Madrid, don Alfredo de Virto (Wirsan); Navarra, doña Purificación Ardáiz Goicoechea; Orense, don José Gallego Fernández; Las Palmas, don Félix Alonso Suárez; Santa Cruz de Tenerife, don Víctor Díaz Hernández; Santander, don Angel Vega Gumucio, y Valladolid, doña Amalia Risueño Ancoso. Cifra.

CESA EL GOBERNADOR CIVIL DE CACERES

MADRID, 24.—Mañana publicará el "Boletín Oficial del Estado" un decreto del Ministerio de la Gobernación sobre cese en el cargo de gobernador civil de la provincia de Cáceres, de don José Ramón Fontana.—Cifra.

¿UN HIJO ILEGITIMO DE EICHMANN?

Córdoba (República Argentina), 24.—La Policía realiza una minuciosa batida por toda la ciudad de Córdoba en busca de un hombre que se arroga ser hijo ilegítimo de Adolf Eichmann.

Este hombre, llamado Rudolf Krasser, se presentó en la Jefatura Provincial de Policía de esta ciudad el martes pasado y denunció que dos organizaciones, judía la una y nazi la otra, pretendían asesinarlo, porque él, a su vez, había intentado dar muerte a un tal Josef Mengele, considerado como criminal de guerra nazi. Krasser dijo que consideraba culpable a Mengele —según él, "el carnicero de Auschwitz"— del secuestro de Eichmann de la Argentina.

Krasser pidió, por tanto, protección a la Policía argentina y quedó en la Jefatura de Orden Público pendiente de posterior interrogatorio; pero, entretanto, ha desaparecido, sin dejar rastro, sin que los agentes de la autoridad pudieran proceder a un segundo cuestionario y comprobar la veracidad de su relato.—Efe.

FRANCIA TIENE UNA BOMBA ATOMICA MAS POTENTE QUE LA DE HIROSHIMA

La Asamblea aprueba una ingente suma para defensa

Pierre Messmer, en su discurso ante la Asamblea, declaró que Francia posee desde el mes de mayo del año pasado una "bomba atómica tres veces más poderosa que la que fue lanzada sobre Hiroshima por los norteamericanos, aunque de un tamaño mucho menor".

También ha señalado que la compra de proyectiles "Polaris" a Norteamérica no tenía para Francia ningún interés directo ni indirecto.

Finalmente la Asamblea aprobó el presupuesto de 18.485 millones de francos para las fuerzas armadas en 1963 por 280 votos contra 160. Es superior en 1.212 millones al del pasado año y se cree que la mayoría de ese aumento vaya a intensificar la formación de una fuerza nuclear.—Efe.

PARIS, 24.—La Asamblea Nacional Francesa ha iniciado un debate sobre el enorme presupuesto militar para el presente año, en el que se pondrán los cimientos a la fuerza nuclear independiente de Francia por decisión del presidente De Gaulle.

El presupuesto de defensa se eleva a 18.485 millones de nuevos francos. Esta cantidad representa un 22,4 por ciento del presupuesto total de Francia y un 5,1 por ciento de la renta nacional.

En vísperas del debate, Pierre Messmer, ministro francés de Defensa, ha anunciado que los primeros elementos de la fuerza nuclear de choque de Francia estarán preparados a finales de año.

"Francia realizará un progreso espectacular en el campo de los proyectiles balísticos y controlará todo lo relativo a la fusión termonuclear", añadió Messmer.

También dijo que la primera bomba "H" francesa será probada antes de lo que se había creído en principio. "En cuanto a los proyectiles dirigidos, las últimas pruebas del cohete "Topaz" han demostrado que Francia está a punto de resolver el problema de la dirección y entrada de la atmósfera", dijo. También señaló que los experimentos para construir un submarino nuclear se encontraban muy avanzados y que el presupuesto que se estaba debatiendo cubría el coste de su construcción.

TV
las deficiencias en el alumbrado pueden causar
GRAVES ACCIDENTES

ENTIERRO DEL CAMARADA MIGUEL ANGEL CASTIELLA

Presidió el secretario nacional de Prensa del Movimiento, en representación de Solís Ruiz

BARCELONA, 24.—Se ha efectuado el sepelio del cadáver del escritor y periodista don Miguel Angel Castiella Mentola, director, en funciones, de "Solidaridad Nacional".

El duelo constituyó una sentida manifestación de pesar y congregó a relevantes personalidades y representaciones, a la gran familia periodística barcelonesa, a instituciones culturales y a numerosos amigos particulares que desfilaron ante la casa. Portaron el féretro hasta la parroquia los redactores de "Solidaridad Nacional".

Presidía el duelo oficial el secretario nacional de Prensa, Propaganda y Radio del Movimiento, don Demetrio Castro Villacañas, que representaba al Ministro Secretario General del Movimiento; Delegado Provincial de Información, en representación del Ministro del ramo; Presidente de la Asociación de la Prensa, delegado también del Director General; Gobernador Civil interino y otras primeras autoridades. En el duelo familiar, el padre, hermanos y deudos del finado, y luego iban el Secretario Provincial de Información y Turismo, directores de periódicos y emisoras locales, directores de "La Mañana", de Lérida, y "El Diario Español", de Tarragona, y todo el personal de "Solidaridad Nacional".

En la basílica de Nuestra Señora del Pino se entonó un responso, seguido de funeral de "corpore insepulto". Después desfiló el público ante las presidencias y, finalmente, el cadáver recibió sepultura en el Cementerio del Suroeste, cubriendo la tumba numerosísimas coronas.—Cifra.

SUBE Y BAJA

Un cine de Lebrija sube el precio de las entradas

LEBRIJA (Sevilla), 24.—Tan pronto como se anunció la desgravación de impuestos municipales y los tenderos y otros industriales se avenían, de mejor o peor talante, a cumplir lo dispuesto por la ley y rebajar los precios en proporción a la aludida abolición de arbitrios, el Cine España —único de la localidad— subió el precio de las entradas en dos pesetas más de manera que los domingos, que valía seis pesetas, ahora vale ocho. La cosa está clara: el empresario, mediante esta estratagema contraria a la ley de espectáculos y saltándose la categoría en que está clasificado el cine, aumenta el precio de los boletos a fin de que cuando tenga que rebajarlos queden éstos en el antiguo precio. La maniobra tan burda, como maliciosa, es elocuente.—Cifra.

EN TUDELA (NAVARRA) AUMENTAN LOS PRECIOS DE LOS CINES

TUDELA (Navarra), 24.—Los cines han aumentado en 0,50 pesetas las localidades, por haber sido liberados de impuestos. En una nota puesta al público en el Teatro Gaztambide, se dice que las localidades quedan aumentadas en dicha cantidad para protección a la cinematografía, según el «Boletín de la Provincia» de 28-12-62.

El hecho tiene su explicación pues la desgravación de impuestos todavía no ha sido aplicada en Navarra.—Cifra.

BAJA EN LERIDA

LERIDA, 24.—En lo que se refiere a los artículos alimenticios se observa una clara tendencia a la baja en sus precios.

Entre cincuenta artículos y productos sólo ocho siguen sin desgravar, siendo el alza muy agudizada en el chorizo y ligera en la carne, aves, leche condensada y vino de pasto. La rebaja apenas se nota en bares y cafés.—Cifra.

Se esperaba...

Luis Miguel anuncia su vuelta a los toros

MADRID, 24. — Luis Miguel Dominguín vuelve a los toros, afirma el diario «El Alcázar» en una información que publica en su primera página de tipografía.

El famoso matador de toros ha insistido en que esta vez no rectificará la noticia. Cifra.

TRABAJADOR

Aprovecha el invierno para vacunar a tus hijos contra la polio. El Ministerio de Trabajo te ayuda a través del Seguro de Enfermedad.

Ministerio de Cultura 2011

deportes

LOS ESTRENOS

"Mi desconocida esposa" y "Miércoles de Ceniza"

EN EL TEATRO PRINCIPAL

"Mi desconocida esposa" es una película mejicana cuyo argumento se basa en la novela de Luisa María Linares, "La vida empieza a medianoche". Típico embrollo en torno a las peripecias en que se ve envuelta una muchacha de pronto convertida en improvisada esposa, con un hijo prestado y una abuelita que nada tiene que ver con su familia. Y dentro, un episodio de carácter policíaco que viene a complicar el ya enredado conflicto.

Se trata de un filme hecho sin grandes pretensiones por Alberto Gout, que cumple como distraído pasatiempo gracias a la agilidad con que se desarrolla la anécdota y de modo particular por la buena interpretación que, encarnando a la protagonista, lleva a cabo la encantadora Silvia Pinal.

Formando pareja con la guapa y expresiva actriz, Rafael Bertrand se acomoda discretamente a las escasas exigencias de su papel. La veterana Prudencia Griffel se muestra atinada en la ficción de la abuela.

* * *

En "Miércoles de Ceniza", producción también mejicana, adaptada de una obra teatral de Luis G. Basurto, asistimos a una trama con propósitos aleccionadores de carácter espiritual. Se patentiza en ella la ambición que los realizadores pusieron en la plasmación, que sin embargo no llegó a cuajar como película trascendente de calidad, a causa de la endeblez de trazo de los personajes y, sobre todo, por los motivos melodramáticos que se hacen figurar en la acción.

María Félix carga con el peso de la interpretación incorporando a una mujer dominada por el odio y el rencor. En su cometido acusa una excesiva rigidez de gesto. Arturo de Córdova efectúa una buena labor, usando de sobriedad y corrección en el primer papel masculino.

Dirigió con tino y acierto Roberto Gabaldón.

M. R.

"LA GATA NEGRA"

EN EL CINE BARRUECO

Otra película que contiene un fondo de amargura. Incómodo el ambiente que en ella se respira y triste, bien triste, la historia de la mujer extraviada que lleva dentro. Cada vez resulta más frecuente la aparición de filmes —especialmente americanos— sobre este crudo tema. ¿Qué se pretende con ello? Posiblemente de su trato lleguen a extraerse consecuencias aleccionadoras. Pero creemos que existen otros caminos más limpios de lodo conducentes a la misma moraleja. Sopesados el fin y los medios, nos parecen más fuertes los inconvenientes de éstos que la lección perseguida en el intento.

En el orden cinematográfico, la cinta es de calidad. Edward Dmytrik, en su lenguaje de imágenes emplea un estilo expresivo que a veces impresiona por su crudo realismo. Logra exactitud ambiental y la necesaria densidad para el clima dramático, que no concede, por cierto, el más leve resquicio al optimismo.

Unos cuantos nombres de verdadera importancia figuran en la lista de los intérpretes. Laurence Harvey, Capucine, Anne Baxter y Jane Fonda componen el cuarteto de personajes principales. Su labor es excelente, y lo mismo tenemos que decir de la veterana Bárbara Stanwyck, en un papel difícil, que resuelve con maestría.

M. R.

Ha fallecido Otto Harbach

NUEVA YORK, 24.—Otto Harbach, famoso dramaturgo y libretista norteamericano, ha fallecido hoy, tras larga enfermedad, en su residencia de Nueva York.

Harbach contaba ochenta y nueve años de edad. Había nacido en Salt Lake City (Utah). Efe.

CINE BARRUECO
HOY: A las 4,30 - FEMINA (Mayores)
PROGRAMA DOBLE
FIESTA EN EL CORAZON
Antonio Aguilar, y
MUJERES FRENTE al AMOR
A las 7,45 y 10,30 - (Mayores)
LA GATA NEGRA
Laurence Harvey - Capucine
Jane Fonda - Anne Baxter
Bárbara Stanwyck

LA VACUNA CONTRA LA POLIO no tiene peligro ni da reacción. El Ministerio de Trabajo ha ordenado al Seguro de Enfermedad que ponga a disposición de sus beneficiarios este medio de defensa para los niños españoles.

EL «NOU CAMP» TIENE LAS MEDIDAS REGLAMENTARIAS

Barcelona, 24.—Este mediodía, en el campo del Barcelona, y a petición de la Junta Directiva del Club, se ha efectuado con asistencia de un notario, un arquitecto y un representante de la Federación Catalana, la medición oficial del terreno de juego del Estadio, a fin de levantar la correspondiente acta que demuestra que en el campo del Barcelona existen las medidas oficiales declaradas al comienzo de la temporada y que, por tanto, el Club no se halla incurso en falta alguna, en relación con lo que sobre el particular establece el Reglamento de partidos y competiciones.

Durante el día de ayer se llevaron a cabo con gran rapidez los trabajos necesarios para devolver al terreno sus medidas oficiales, asegurándose que el haberlo acortado los cinco metros que han dado lugar a comentarios, sobre éste hecho, fue consecuencia de hacer unas pruebas sobre la iluminación y otras cuestiones que en nada afectan al normal desarrollo de los partidos.—Alfil.

EL TORNEO PREOLIMPICO DE FUTBOL

París, 24.—Aunque sin confirmación oficial, es posible que la Sección Europea del Torneo de Fútbol correspondiente a los Juegos Olímpicos de 1964 se juegue por grupos.

Dieciséis equipos participarán en la final, que se celebrará en Tokio, pero Yugoslavia, como campeón, y Japón, como país organizador, están exentos de las rondas preliminares.

La eliminatoria europea será como sigue, salvo cambios:

Grupo primero: Luxemburgo-Bulgaria y Albania y vencedor Rumania-Dinamarca.

Grupo segundo: Suiza-España y Hungría-Suecia.

Grupo tercero: URSS-Finlandia y Holanda-Alemania occidental.

Grupo cuarto: Italia-Turquía y Alemania oriental-Polonia.

Grupo quinto: Checoslovaquia-Francia y Grecia y vencedor Islandia-Gran Bretaña.—Alfil.

INCIDENTES EN EL FUTBOL ITALIANO

Milán, 24.—La Comisión de Disciplina de la Liga Nacional Italiana de Fútbol ha tomado severas sanciones respecto del equipo A. C. Venecia.

Durante la décimooctava jornada del campeonato se han producido violentos incidentes, por parte de los espectadores, con ocasión del partido Milán-Venecia, en el Estadio de éste. El defensa milanés David fue herido por un botellazo, lanzado por los espectadores excitados.

El Venecia ganó por dos-uno. La Comisión de Disciplina ha dado por perdido el partido al Venecia por dos-cero, y además le ha impuesto una multa de un millón de liras. El Milán, por consecuencia de ello, alcanza al Lanerosi y al Spal, y empata con ellos en el cuarto puesto, con veintidós puntos, mientras que el Venecia queda en penúltimo lugar, con once puntos, ante el Palermo, que cuenta con nueve.—Alfil.

NINGUNA SANCION GRAVE

MADRID, 24.—El Comité Nacional de Competición de la Española de Fútbol ha tomado los siguientes acuerdos:

Jugadores: Amonestar y multar a José Luis Areta Vélez, del Sevilla, por juego peligroso; multa a Bautista Verdú Panadero, del Valencia, por formular reparos a un juez de línea; amonestar y multar a Domingo Alejandro Rodríguez Artilés, del Langreo; José A. Revuelta Rascón, del Granada, y Joaquín Pérez García, del Sevilla At. Club, por juego peligroso; multa a Manuel Barea Gómez, Alberto Oliva Demeo, Alejandro Guardiola Escribano y Santiago Navarro Pérez, del Cartagena, por formular reparos al árbitro; Jacinto Lorenzo Alcantarilla, del Plus Ultra, y Eleuterio Santos Brito, del Tenerife, por desconsideración mutua.

Se acordó también suspender por un mes al delegado de campo de la U. P. Langreano, por incumplimiento de sus deberes. Alfil.

CONTINUA EL CAMPEONATO DE ESPAÑA DE BILLAR

Barcelona, 4.—En el Club Billar Barcelona han continuado disputándose esta noche las partidas del Campeonato de España de Billar al cuadro 71/2, de primera categoría, que han dado los siguientes resultados:

Oforio, de la Federación Catalana, con 35 entradas, ha conseguido 300 carambolas, con 8,57 de promedio y 77 acada máxima, con lo que ha vencido a Perona, de la Castellana, con 35-8,42-75.

Gálvez, de la Andaluza, consigue las 300 carambolas en trece entradas, con 23,07 de promedio y 73 de serie máxima, con lo que vence a Estreada, de la Valenciana, por 13-14,92 y 81.—Alfil.

EL AT. DE BILBAO-REAL VALLADOLID SERA TELEVISADO

MADRID, 24.—El domingo día 3 de febrero, será retransmitido por televisión el partido de Liga entre el Atlético de Bilbao y el Real Valladolid, en lugar del primeramente señalado entre el Deportivo Córdoba y el Sevilla C. F.

Las causas de esta variación son motivadas porque uno de los postes de Córdoba tiene averías y no podrán estar arregladas para dicha fecha.—Alfil.

Los suecos Carlsson y Palm, vencedores del Rallye de Montecarlo

En la categoría femenina también ganaron las suecas Rosquist y Wirth

MONTECARLO, 24.—La pareja sueca Erik Carlsson y Gunnar Palm han resultado vencedores de la 32 edición del Rallye de Montecarlo al volante de un "Saab".

Este equipo realizó la vuelta al circuito (tres vueltas con un total de 3.14 kilómetros) en 6 minutos, 38 segundos y 6 décimas, obteniendo 994 puntos.

El segundo clasificado es el "Citroen DS", con Toivonen y Jarvi, de Finlandia, 3.014 puntos.

Suecia ha conseguido un segundo éxito al vencer Ewy Rosquist-Ursula Wirtch, con "Mercedes", en la Copa femenina.—Alfil.

FILIPINAS NO IRA AL MUNDIAL DE BALONCESTO

MANILA.—24.—Por razones económicas la Federación Filipina de Baloncesto renuncia a obtener un puesto en el IV Campeonato Mundial de dicha especialidad deportiva que se jugará en Río de Janeiro.—Alfil.

Remedio heroico

LINCOLN (Inglaterra), 24.—Uno de los noventa y dos miembros de la Liga británica de fútbol, el Club Lincoln City, ha sido tan duramente afectado por el tiempo que ha puesto a la venta dos casas propiedad del club para poder hacer frente al abono de los salarios de sus jugadores.

El equipo no ha jugado desde hace un mes y por ello no ha tenido ningún ingreso de taquilla. Alfil.

TEATRO RAMOS CARRION
HOY: A las 5, 7,45 y 10,30
¡¡SENSACIONAL ESTRENO!!
Glenn Ford y Donna Reed en
RAPTO
¡Impresionante! ¡Excepcional! ¡Sobrecogedora!
Una película Metro Goldwyn Mayer
MAÑANA: ¡¡Otro gigantesco ESTRENO en este local!!
Joel Mac Crea, Julie Adams y John Mac Intyre en
EL SHERIFF DE DODGE CITY
CinemaScope - Technicolor
¡¡Impuso la ley y el orden a tiro limpio!!

TEATRO PRINCIPAL
HOY: Continua desde las cinco
Ultimas proyecciones de los dos ESTRENOS
Mi desconocida esposa
SILVIA PINAL, y
MIERCOLES DE CENIZA
María Félix - Arturo de Córdova
(Mayores)
Mañana:
EXITO FORMIDABLE
RAPTO

Cinema ARIAS GONZALO
HOY: A las 5, 7,45 y 10,30
ULTIMO DIA del divertidísimo ESTRENO en color
HORIZONTES DE LUZ
(Todos públicos)
Antonio Ozores, Walter Torrebruno y Julio Riscal

CINEMA VALDERREY
HOY: Continua desde las cinco
Interesante ESTRENO policíaco de «suspense»
Extraño testigo
por Eddie Constantine, y
El Cristo de los faroles
por MOLINA — (Mayores)

¡MAÑANA! — ¡OTRO SELECCIONADO ESTRENO!
Doris Day — Frank Sinatra — Ging Young — Ethel Barrymore, en
SIEMPRE TU Y YO
EN TECHNICOLOR — (Para mayores)
De ella todos se prendían; de él todos se apartaban... menos ella, que le brindó su optimismo y su amor

MANUEL GIL, UN ACTOR DE PRIMERA FILA

«Procuro poner sensibilidad y buen gusto en la interpretación que hago de los personajes»

En la actualidad protagoniza la película «Camino hacia las estrellas» (Alféreces Provisionales)

"Camino hacia las estrellas" (Alféreces provisionales) es la película que situará a Manuel Gil, o que, por el contrario, puede perjudicarle seriamente. Porque este film es en su carrera el número trece y aunque ni él ni nosotros somos supersticiosos, había que comenzar de alguna forma nuestro reportaje.

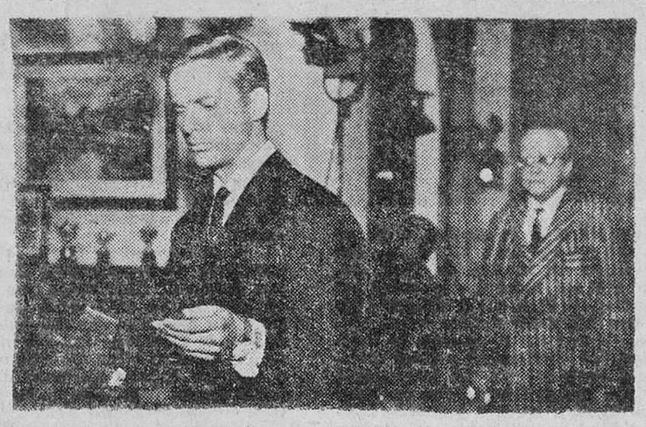

Manuel Gil, en una escena de la película. Al fondo, el actor Antonio G. Escribano.

Manuel Gil es un gran muchacho y un estupendo actor de nuestro cine; actuando en las películas más importantes que ha producido el cine nacional en los últimos años. Manuel Gil debutó en el Teatro Español, hace ocho años, y desde entonces no ha parado un momento.

—¿Qué papel interpretas en "Camino hacia las estrellas"?

—Interpreto dos personajes completamente distintos. El de un alférez provisional y un ingeniero de minas. Somos padre e hijo, una fórmula un poco extraña.

—¿Te gusta tu trabajo en esta película?

—Me encanta. Es un problema bonito de realizar. Hay que dar vida a dos personajes de características sicológicas muy diferentes. Uno de los tipos está lleno de humanidad, siendo sus reacciones las de un hombre que reconoce y acepta el valor que tienen los conceptos de patria, familia, iglesia y sociedad. El otro personaje, conociéndoles, no les da la importancia que verdaderamente tienen, quizá como consecuencia de pertenecer a una generación posterior y con ideas diferentes; por esta razón, este personaje se hace más desagradable.

—¿Y cuál es tu forma de pensar?

—Yo soy una combinación de las dos. Mi forma de pensar y obrar es netamente tradicional, pero pasada por un tamiz actual.

—Háblanos del reparto de "Camino hacia las estrellas".

—Le componen gente de primera fila. Se ha querido hacer lo que los americanos hicieron en "Pepe". Ahí van nombres: Susana Canales, Julio Peña, Alfredo Mayo, Maite Blasco, Antonio Giménez Escribano, Tomás Blanco, Pedro Calderón de la Barca, Francisco Vázquez, José María Seone, Rosita Yarza, Juanjo Seoane, Pepe Nieto, Manuel Zarzo, Enrique Avila, Miguel Madrid, Antonio Molino Rojo y otros muchos que todavía están por contratar.

—¿Tú crees que con esta película llegarás a la cima de tu carrera?

—Esto no lo sé seguro; pero, desde luego, la película me dará la oportunidad de dar un paso muy importante dentro de ella; si no lo aprovecho no será por culpa de nadie, y menos del director. Es que no daré más de sí. Y con ésto no quiero dar unos "brochazos de coba" a José Luis Merino. Después de conocerle y trabajar unos días con él creo firmemente que puede ayudarme.

¿Sigues alguna escuela especial cuando actúas?

—No. La línea que yo sigo es producto del estudio que hago de los personajes, procurando poner sensibilidad y buen gusto en ello, intentando no caer en ninguna imitación que se pueda atribuir a cualquier escuela.

Volviendo al teatro. Manolo Gil desde hace dos años está intentando volver de nuevo a los escenarios, porque...

—Siento verdadera hambre de hacer teatro. Ojalá dentro de cuatro meses un director teatral me ofreciese una buena obra y buen papel. Me gusta más el teatro que el cine.

ENRIQUE CAMINO

IGUALDAD DE OPORTUNIDAD PARA DEFENDER LA SALUD

Esta es la consigna del Ministerio de Trabajo al Seguro de Enfermedad en la campaña de vacunación antipoliomielítica.

Anuncie en este diario

otro paso adelante...

MOTOR IBERICA, S. A. estimulada por la creciente demanda de sus tractores, aumenta su producción y reduce costos, pasando al agricultor la economía lograda.

desde ahora

el tractor

EBRO DIESEL 44 HP

ptas. 155.000

(en fábrica Barcelona)

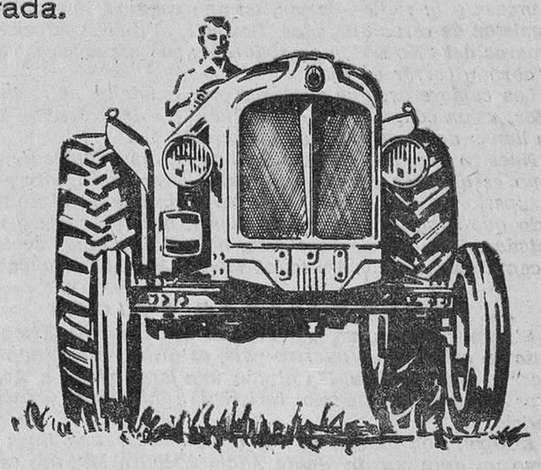

EBRO

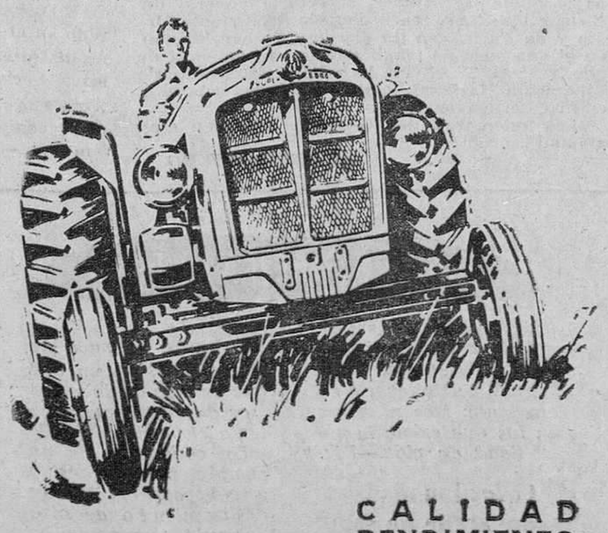

el tractor

SUPER EBRO

DIESEL 52 HP

ptas. 175.000

(en fábrica Barcelona)

CALIDAD
RENDIMIENTO
PRECIO
SERVICIO

No superados por ningún otro tractor de sus potencias DE CUALQUIER PROCEDENCIA

EBRO

concesionarios de venta y servicio en toda España

GABERNET

Ministerio de Cultura 2011

el mundo, ahora

Simulacro de calamidad pública

ZARAGOZA.—En la capital aragonesa se ha realizado un simulacro de calamidad pública sin precedentes. El ensayo, organizado por la Jefatura Provincial de Protección Civil, demostró la eficacia y regularidad con que funcionaron todos los servicios. Consistió en un incendio declarado en el «Hogar Pignatelli», que alberga a quinientos niños de ambos sexos. Tomaron parte en el simulacro el Cuerpo de Bomberos, la Policía Armada y la Municipal, Servicios de Sanidad y Cruz Roja, Frente de Juventudes, Sección Femenina, etc. La evacuación se hizo en tres minutos y los niños fueron trasladados en autobuses al Santuario de la Misericordia, a sesenta y cuatro kilómetros de la capital. Otra calamidad se «produjo» en esta residencia: el incendio del bosque que la rodea. Los trabajos de extinción fueron dirigidos personalmente por el Gobernador Civil, al mismo tiempo Jefe de Protección Civil. La foto muestra a los bomberos actuando a los pocos segundos de «declararse» el incendio.—(Foto Cifra.)

EL CULTO A LA PERSONALIDAD SE PIERDE

Personalidad etíope en la capital

Encuentra un tocadiscos en su coche

Madrid. (Crónica especial de PYRESA.)—*Se lamentaba el escritor Tomás Borrás de que en nuestro tiempo apenas si existe la convivencia social. La cortesía y el diálogo, como formas de convivencia, de que antes se caracterizaba Madrid, es algo que casi se ignora. La gente tiene prisa. Incluso los cafés, que eran una especie de ágoras, en donde se rendía culto a la perorata, ha desaparecido. Hoy el público entra y sale en las cafeterías, consume lo que se desea con urgencia y apenas si cambia unas palabras.*

Pero ésta es la tónica de nuestra época, con sus defectos, pero también con sus cualidades. Todavía ayer, por la noche, en el Hotel Suecia, la Editorial Plaza Janés presentaba a sus tres últimos novelistas galardonados en un cóctel. Presentó a los tres escritores Tomás Salvador. Fue con palabra concisa cómo Tomás Salvador hizo un breve esquema de la obra de cada uno.

Estos jóvenes aspirantes a la fama han conocido así, con urgencia, a muchas personas del mundo de las letras, de las artes y del periodismo. Les abordaron los informadores—para la prensa y la radio—de pie, en una esquina, hurtando la intromisión de otros invitados. Después, al final, aparecieron las cámaras del "No-Do" y se rodaron unas secuencias. Todo en un abrir y cerrar de ojos.

Los camareros, que paseaban sus bandejas entre los invitados, veían cómo, en un santiamén, les desaparecían sus vasos llenos de champán y sus canapés.

Nuestro mundo literario de hoy, afortunadamente, no es como es de ayer. Su nivel de vida, como tantas otras cosas, es superior. A un bohemio se le mira como a un bicho raro. Y dudo que haya nadie que aún viva a base de cafés y medias tostadas. Pero para evitar ésto, ha perdido aquel sentido de la convivencia social. De todos modos, ha salido ganando.

PERSONALIDAD ETIOPE

El señor Petros, viceministro de Turismo de Etiopia, durante su estancia en nuestro país, está muy interesado en conocer lo más posible. Ha girado una larga visita a Avila y a otros lugares de interés turístico e histórico próximos a Madrid.

Etiopia, con la que ahora, al establecer una línea aérea, como un gran puente, desde Addis Abeba a Madrid, es decir, del mismo corazón de Africa a la Península Ibérica, no sólo se refuerzan los lazos de amistad ya seculares, sino que hace posible que los españoles aficionados a viajar puedan desplazarse a este país legendario, que precisamente ahora cifra en el turismo una de sus grandes metas.

UNA ARTERIA DE MADRID

Hoy en día, la parte este de Madrid está muy mal comunicada con el resto de la ciudad. La carretera de Aragón, que enlazaba con la calle de Alcalá, se encuentra incomunicada, dentro de la capital, porque se están realizando las obras de la nueva línea del "metro" entre Ventas y Arturo Soria. Una vez que estas obras estén terminadas, entonces se iniciará la construcción del viaducto de Alcalá, sobre la que será gran avenida del Abroñigal.

Muchos miles de personas están deseando desde hace más de un año que estas obras terminen para enlazar de nuevo normalmente con el centro de la ciudad, pues las desviaciones, tanto para peatones como para vehículos, significan un gran trastorno.

Parece que las obras del "metro" van muy adelantadas y ya se habla de la próxima iniciación de lo que será el viaducto, que la gente espera como agua de mayo, aunque claro es, no será una realidad hasta dentro... de un año.

ARTE DE MAGIA

Se comenta un hecho peregrino que le acaba de suceder al propietario de un coche que habita en la calle de Sahara, y que deja su coche a la puerta de su casa. Cuando por la mañana abrió la portezuela del vehículo, se encontró con la sorpresa de que le habían colocado un mueble tocadiscos sobre el asiento.

Como el propietario del vehículo no había escrito su carta a los Reyes Magos, y además ya estamos en la segunda quincena de enero, dio cuenta del hecho en la Comisaría de Policía.

Se ignora cómo ha podido ser colocado allí el tocadiscos. Hasta ahora, los descuideros se llevaban cosas de los coches; pero no es nada común que los depositen en ellos.

EL GOBIERNO FRANCES MANTIENE SUS PROMESAS DE EVIAN

Los argelinos han conseguido importantes ventajas técnicas

Normalización de relaciones entre Francia y Argelia

Argel. (Crónica del corresponsal de PYRESA.) — Tres acontecimientos de primer orden se han producido a la vez en relación con Argelia: la crisis argelino-tunecina, de la que el lector tiene ya información detallada, y sobre la que se abre un paréntesis de espera, tras las moderadas y sensatas declaraciones del ministro del Exterior argelino; el acuerdo entre Francia y Argelia en materia económica y financiera, y el fin de los trabajos de la U. G. T. A. (Unión General de Trabajadores Argelinos), en su primer Congreso Nacional, celebrado en Argel.

A su regreso de París, el doctor Ahmed Francis, ministro de Finanzas, se ha mostrado muy optimista. Los periódicos argelinos ponen de manifiesto que el éxito de sus negociaciones ha sido total, ya que se han alcanzado las metas esenciales que se perseguían. En efecto, el Gobierno francés mantiene su promesa de los acuerdos de Evian y se compromete a aportar 105.000 millones de antiguos francos como ayuda para equipo técnico a la nueva nación durante el año 1963.

Además, Argelia podrá emitir en su propio Banco Central 25.000 millones de antiguos francos hasta el 31 de diciembre de 1963, a la vez que ha conseguido ventajas técnicas en cuanto a vencimientos y financiaciones previstas, y que habrán de seguir su curso.

Se mantiene la libertad de transferencia de capitales entre Argelia y Francia, y continúa asegurándose la paridad del franco argelino respecto del francés, asunto, como puede comprenderse, de la máxima importancia.

Habrá una ayuda específica francesa destinada a la reforma agraria y se seguirán financiando ciertos grandes complejos industriales en las mismas condiciones que en el pasado. El patrimonio de la antigua Banca de Argelia (francesa) pasa íntegro al nuevo Banco Nacional. Se reforzará la cooperación técnica en todos los terrenos.

«La Depeche d'Algerie», diario orientado hacia los intereses europeos de Argelia, aplaude los acuerdos y pone de manifiesto que han sido posibles merced a la serenidad que ha presidido la confección del presupuesto argelino dotado para 1963, bien recibido en París, «así como la austeridad y buena voluntad demostrada por el Gobierno de Ben Bella».

En ese sentido se han ofrecido garantías para que los agricultores franceses puedan recoger el fruto de su trabajo, y el doctor Francis ha anunciado la próxima promulgación de un código de inversiones, capaz de animar la entrada de capitales extranjeros. «Así—señala «La Depeche»—, la cooperación queda abierta no sólo con Francia, sino con otros países, ya que esta cooperación no parece incompatible con ese socialismo pragmático, razonado y progresivo que el Gobierno argelino entiende practicar.»

No hay duda que, por cuanto antecede, puede deducirse que es definitiva la normalización de las relaciones entre Francia y Argelia.

El Congreso de la U. G. T. A. ha terminado sus sesiones, que duraron cuatro días. En la intervención de los distintos delegados extranjeros destacó la presencia del ruso, que regaló un espléndido magnetófono a la organización, a cuyo regalo siguió el del representante sindical cubano, portador de las consabidas cajas de cigarros habanos.

Los norteamericanos, que nunca se quedan detrás en estos menesteres, no llevaron consigo los presentes..., pero a la misma hora en que sonaba el acento yanqui en la sala de sesiones, se anunciaba que los Estados Unidos, desde el día de la independencia de Argelia (1 de julio pasado) ha enviado a este país miles de toneladas de víveres, a razón de unos diez kilos por habitante...

En fin, la China comunista regaló a la U. G. T. A. una bandera roja.

Los demás delegados se limitaron a saludar con entusiasmo el nacimiento de la nueva organización sindical, y entre los que intervinieron en este sentido estaban los representantes de la Confederación Internacional de Sindicatos Cristianos.

Ben Bella afirmó en la inauguración que cuando él viese que el Congreso se componía del ochenta por ciento de delegados con turbante, es que podría decirse que había alcanzado sus objetivos (clara alusión a la necesidad de que tomasen parte los representantes del campo argelino).

En otro momento intervinieron dos representantes oficiosos del Movimiento por la Independencia de Angola, que se pelearon ante los micrófonos porque los dos querían pasar por únicos representantes del pueblo angolano. Ello motivó nueva intervención de Ben Bella, llamándoles a la unidad en la lucha y revelando que Argelia está ayudando y ayudará a los rebeldes de Angola a lograr su independencia.

La penúltima sesión fue agitadísima, con infinidad de protestas y escándalos durante los debates, hasta el punto de que tuvo que intervenir la Policía para llamar al orden a las delegaciones. Se habló con libertad, y algunos delegados expusieron muy crudamente sus opiniones personales.

Finalmente se clausuró el Congreso con el orden restablecido y alcanzados los objetivos previos de organización.

Ben Bella volvió a intervenir para rechazar «a los que quieren imponer sus opiniones al noventa por ciento del pueblo», y clausuró los trabajos Mohamed Knider, secretario general del Bureau Politique, recién llegado del Oriente Medio y de París, con un discurso de conciliación, en el que puso de manifiesto la conveniencia de que la U. G. T. A. siga la política del Frente de Liberación Nacional, «para contribuir más a la edificación nacional».

Los miembros del Gobierno fueron muy aplaudidos.

JAVIER LIMBERG

LA PATATA, MANZANA DE LA DISCORDIA

Se pretende convertirla en dulce fruto de concordia

Se quiere el certificado de buena salud para este tubérculo del Maine

NUEVA YORK.—(Crónica del corresponsal de PYRESA, recibida por telex). A veces, incluso una patata, puede convertirse en manzana de discordia. Ha salido Mr. Paul Estman rumbo a Lisboa y Madrid con la esperanza de convertirla, en cambio, en dulce fruto de concordia. El señor Paul Eastman, jefe del Departamento de Agricultura del Estado de Maine, va acompañado por Mr. Robert V. Akeley, director de un departamento federal especial dedicado al cultivo, y el objeto del viaje es ver si la patata del Estado de Maine —de la que sus habitantes están tanto o más orgullosos que de sus sabrosas langostas y de sus 365 islas, una por día del año— puede obtener el certificado de buena salud necesario, para poder ser vendida en mercados íberos, amén de otros mercados europeos.

Sabido es que Europa se defiende contra la patata americana—estadounidense y canadiense—por temer que ésta pueda introducir en nuestro viejo continente algunas nuevas enfermedades que nuestras patatas hasta ahora desconocen. Los cosecheros del Estado de Maine y sus autoridades bien comprenden los temores europeos y su legitimidad. Es más. No hay casi lugar en la tierra que levante mayores barreras protectoras profilácticas contra plantas, frutas y semillas extranjeras, que los Estados Unidos, siendo así que incluso en el interior de las fronteras federadas, de Estado a Estado, se prohibe su libre tránsito, como si se tratara de verdes papagallos, portadores de psitacosis.

Pero precisamente porque las autoridades del Maine comprenden las sospechas europeas frente a sus hermosas patatas, creen que tal vez logren convencer ahora a los importadores portugueses y españoles de que, en este caso, el recelo no sería justificado. El señor Eastman desea conocer el detalle de todas las estipulaciones sanitarias que nuestras preocupaciones levantan en el camino de la patata del Maine, a fin de hacer el modo de cumplir con todos los requisitos a rajatabla. Uno de los proyectos es ofrecer a nuestro mercado semillas de patata certificada; es decir, patata cultivada en condiciones rigurosísimas, desde su plantación hasta su cosecha y embarque, cuyo certificado de buena salud pierde todo un campo cuando se encuentra en él un solo tubérculo enfermo. Hace cinco o seis años ya se vendieron partidas considerables de patatas del Maine, bajo estas garantías, a varios países europeos, incluído España, sin que surgiera el menor contratiempo, y en estas últimas semanas, y ante el desastre de la cosecha propia, también han empezado a comprar patatas del Maine, Alemania occidental y los países escandinavos.

Evidente es que el Estado del Maine —uno de los mayores productores de patatas de la Unión— especula ahora con nuevas posibilidades de exportación, por mor de la gran escasez que Europa padece este año a causa del mal tiempo. Pero para quien conoce a los habitantes del Estado de Maine no menos evidente es que no se trata sólo de explotar una coyuntura favorable. Los mainenses están realmente enamorados de su patata —que a veces envuelven incluso en papel de seda, como naranjas valencianas— y el hecho de que —eufemísticamente hablando— haya galán europeo que rechace su oscura mano, les llena de auténtica tristeza. La misión de los señores Eastman y Akeley en Lisboa y Madrid es, pues, sencillamente la siguiente: tratar de demostrar que la patata del Maine es —siempre eufemísticamente hablando— zagala sana y robusta. Digna de ser aceptada en gastronómicas nupcias por los paladares europeos. GUY BUENO

MACMILLAN CONTESTA A LA NEGATIVA DE DE GAULLE

Se le acusa de no ser sincero con el presidente francés

Decisiva voluntad de ingresar en el Mercado Común

LONDRES.—(Crónica telefónica del corresponsal de PYRESA). Míster MacMillan escogió una concentración del partido conservador en Liverpool para contestar a la negativa del general De Gaulle a aceptar a la Gran Bretaña en el Mercado Común Europeo. No se debe tomar muy en serio la dramática versión que los periódicos populares dan de este discurso, que fue todo lo moderado y todo lo comedido que de míster MacMillan podía esperarse. Lo único que dijo fue que todo el mundo sabía hace dieciocho meses —cuando comenzaron las presentes negociaciones— que éstas iban a ser muy complicadas y que el general De Gaulle, en la entrevista que celebraron en diciembre, coincidió con él en esta apreciación de que haría falta mucho tiempo para llegar al fin.

Lo que se pregunta míster MacMillan es por qué, si hay diferencias de principio, no se hicieron éstas constar así al comienzo. También se defendió de la acusación que se le hace en algunos sectores de no haber sido sincero con el general De Gaulle al firmar el acuerdo de Nassau un par de días después de su visita a París. Según míster MacMillan, él informó al General que en Nassau se acordarían ciertas cláusulas secretas. Lo más importante de su discurso —o al menos así lo estiman en los círculos políticos— fue su insistencia en que una de las causas más importantes del presente estancamiento económico británico es la incertidumbre sobre la fecha de disolución del Parlamento y convocatoria de elecciones generales.

Es ésta la segunda vez que lo hace en el transcurso de ocho días —la anterior fue ante la televisión el pasado día 10—, y la gente se pregunta si estará tratando de preparar a la opinión para esa eventualidad. Nuevamente insistió también en la decidida voluntad de la Gran Bretaña de ingresar en el Mercado Común por muchos sacrificios que haya que hacer y muchas conversaciones que haya que celebrar. No podía esperarse otra cosa de míster MacMillan, que, como se sabe, es un dedicado europeísta, como no podía esperarse otro tono, habida cuenta de que en el momento en que hablaba se estaba pendiente de la reacción alemana, y especialmente de la del canciller Adenauer, ante la nueva situación creada.

La incógnita parece resuelta, según las últimas informaciones recibidas de París o más bien según la interpretación que aquí se da a esas informaciones. El doctor Adenauer, en su visita a la capital francesa, ha celebrado ya varias conversaciones con el general De Gaulle, y se asegura que ha decidido inclinarse del lado de la Gran Bretaña. Parece que ha hecho saber al General que el Parlamento de la Alemania occidental no ratificaría el tratado de colaboración franco-alemana que acaban de firmar, a menos que el General levantara sus objeciones a la entrada de la Gran Bretaña en el Mercado Común.

Se habla también de que se ha llegado a una solución de compromiso consistente en pedir al doctor Hallstein, presidente de la Comisión del Mercado Común, que redacte un informe global sobre el estado de las negociaciones entre la Gran Bretaña y los «seis», así como unas conclusiones sobre la posibilidad de llegar a un acuerdo.

El tiempo nos confirmará estos rumores o no, pero quizá podamos añadir una cosa: las voces que aquí se han oído siempre contra el Mercado Común están estos días muy apagadas, faltas de eco público. Parece como si el general De Gaulle hubiera usado el argumento más poderoso para conseguir que la Gran Bretaña se empeñe en ingresar a toda costa. El argumento de oponerse.

JOSE LUIS AVENDAÑO

PERIODISTAS INGLESES CONDENADOS POR EL TRIBUNAL SUPREMO

LONDRES, 24.—Lord Parker, director de Justicia de Gran Bretaña ha dispuesto en una sentencia del Tribunal Supremo que un periodista, que se negó a revelar ante un Tribunal que realizaba un interrogatorio acerca de una infracción contra la seguridad naval de Gran Bretaña, quien le había proporcionado ciertas informaciones, era culpable de desacato a un Tribunal.

La sentencia será dictada mañana contra el corresponsal de materias de defensa del diario «Daily Sketch», Desmond Clough. Este ha manifestado que apelará contra el fallo.

Lord Parker dice en su resolución que «a pesar de sentirlo por el propio Clough y por los intereses de la profesión periodística, los intereses nacionales son más importantes».

El caso de otro periodista del «Daily Sketch», que también se negó a revelar la fuente de su información ante el Tribunal, ha sido aplazado.

El fiscal general, sir John Nobson, ha declarado en el Tribunal Supremo que los periodistas no disfrutan de inmunidad o privilegios especiales y «sería sorprendente que no estuvieran sujetos a los dictados de la ley, a los que, incluso, están sometidos los propios miembros del Parlamento».—Efe.

HABLA KENNEDY

WASHINGTON, 24.—El presidente Kennedy, en una conferencia de prensa que ha celebrado hoy, ha manifestado que las relaciones entre los Estados Unidos y Europa eran demasiado firmes para ser modificadas por diferencias de tipo personal o nacional. Señaló que existe un peligro común: la amenaza constante que pesa sobre todos los hombres y naciones libres por la influencia comunista. Actuando independientemente, ni los Estados Unidos ni Europa pueden estar seguros de su triunfo o supervivencia, agregó Kennedy.

Con relación al tratado de prohibición de pruebas nucleares, indicó: «Si los Estados Unidos y Rusia llegan a un acuerdo, espero que otros países también lo firmen; en otro caso, la responsabilidad caerá sobre ellos».

Añadió que todavía permanecen en Cuba de 16.000 a 17.000 soldados rusos y algunos siguen organizados en forma de tropas de combate. Hay por otra parte, en la isla, 4.500 técnicos rusos en materia de armas ofensivas, las cuales fueron retiradas por los soviéticos en el mes de octubre. Los Estados Unidos continúan sus vuelos de reconocimiento sobre Cuba. Parece ser que después del bloqueo de octubre ha llegado un buque a la isla llevando armas, aunque no parece que sean de tipo ofensivo.

Sería muy satisfactorio que el Congreso aprobara una resolución por la que se conceda la ciudadanía honoraria norteamericana a sir Winston Churchill. Entrevé el Presidente que los Estados Unidos poseen un enorme arsenal de armas para «proteger de forma adecuada al país y a la propia Europa». Además de proyectiles «Polaris», los Estados Unidos tienen proyectiles dirigidos «Titán» y «Minuteman», así como bombarderos de gran radio de acción estacionados en Europa.—Efe.

AUNQUE PAREZCA MENTIRA

Es posible que haya vida en otros planetas

Nueva York, 24.—Un destacado astrónomo norteamericano ha declarado que un estudio científico que ha llevado a cabo demuestra que es posible que haya vida ,"aunque en forma desconocida para la Tierra", en otros planetas.

Se trata del profesor Lloyd Motz, de la Universidad de Columbia, quien dijo que es probable que pueda existir "una forma de vida inteligente" en unos 600 millones de planetas de la Vía Láctea.

Dijo que la galaxia contiene unos dos millones de estrellas similares al Sol y que cada estrella puede tener a su alrededor tres planetas en los que existe la posibilidad de vida.—Efe.

Calles inundadas con aceite de soja

Mankato (Minnesota, Estados Unidos), 24.—Unos nueve millones de litros de aceite de soja han inundado las calles de esta población, obligando a numerosas personas a permanecer en sus casas, despues de haber estallado un tanque de más de doce metros de altura que contenía el aceite.

Un conductor de un camión resultó herido a consecuencia de un deslizamiento de otro vehículo que venía en dirección contraria y que chocó con su camión. El torrente de aceite de soja que brotaba del depósito siniestrado arrastró hasta el río que pasa por las cercanías a dos vagones de ferrocarril repletos de mercancías.—

Un buscador de oro, «inmortal» de la Academia Francesa

París, 24.—Jean Paulhan, de setenta y ocho años, excolono y buscador de oro, ha sido elegido nuevo "inmortal" de la Academia Francesa.

Fue elegido por 17 votos favorables y su principal rival en las votaciones, el duque de Castries, sólo obtuvo 10.

Paulhan obtuvo en 1945 el Gran Premio de Literatura que otorga la Academia.—Efe.

Apostolado entre los esquimales

He aquí una reciente fotografía del P. Llorente, jesuita español, que lleva misionando durante veintisiete años en lo más recóndito e inhóspito del hemisferio occidental. El P. Llorente lleva a cabo, entre los esquimales, una maravillosa labor de apostolado.—(Foto Cifra.)

Ministerio de Cultura 2011