Imperio

Diario de F.E.T. y de las J.O.N.S.

Año XXI — Número 6.351 — ZAMORA, martes 6 de noviembre de 1956 — Teléfono 1570 — Precio: UNA peseta

DESEMBARCO ALIADO EN EGIPTO

"LA SANGRE DE LOS PATRIOTAS HUNGAROS CLAMA AL CIELO", DICE SU SANTIDAD

Advierte a los gobernantes rusos que "la libertad de los pueblos no puede ser nunca ahogada sangrientamente"

Ciudad del Vaticano, 5. — Su Santidad Pio XII ha redactado una nueva Encíclica acerca de la situación en Hungría.

De momento, se ignora la extensión del reciente documento pontificio.—Efe.

Ciudad del Vaticano, 5. — La sangre de los patriotas húngaros clama al Cielo como la sangre de Abel, asesinado por Caín, ha dicho esta noche Su Santidad el Papa Pío XII.

El Sumo Pontífice advierte a los rusos, en una carta encíclica, que "la libertad de los pueblos no puede ser nunca ahogada en sangre".

Les dice que "Dios, como Juez supremo, a veces castiga en vida a los gobernantes y a las naciones por las injusticias que cometan".

Las palabras de Dios a Caín: "La voz de la sangre de tu hermano clama a mí desde la tierra", tienen ahora todo su sentido", agrega el Papa en su documento en latín a todos los católicos del mundo.

"La sangre del pueblo húngaro —sigue diciendo— clama al Señor, quien, como Juez supremo, castiga los pecados de los hombres más allá de la muerte y a veces hiere a los gobernantes en vida y a las mismas naciones por las injusticias cometidas, como demuestra la Historia".

En su encíclica del pasado día 2, Su Santidad expresaba la esperanza de que una nueva senda de paz y de justicia parecía abrirse en Hungría. "Pero las noticias recibidas posteriormente han llenado nuestra alma de la más amarga pena", dice ahora Pío XII.

"Hemos sabido —agrega— que en las ciudades y villas de Hungría corren arroyos de sangre generosa de ciudadanos que suspiran, desde el fondo de su alma, por la justicia y la libertad; que las instituciones que acaban de establecerse han sido suprimidas, que los derechos humanos han sido violados y que las armas extranjeras han impuesto una nueva esclavitud bañada en sangre."

Pone después de manifiesto su protesta por estos dolorosos hechos "que levantan la más amarga pena e indignación, no solamente en el mundo católico, sino entre todos los pueblos libres".

"Nos —añade—, que miramos a todos los pueblos con un espíritu fraternal, debemos proclamar solemnemente que cualquier violencia, cualqquier injusticia, cualquier derramamiento de sangre, viniera de donde viniera, es siempre ilícita, y pedimos a todos los pueblos, a todas las clases sociales, que se alcance una paz basada en la justicia y en la libertad, que encuentre en la caridad sus vitales elementos."

Su Santidad ruega a Dios para que toque el corazón de los responsables, a fin de que esa injusticia pueda tener fin, y para que todas las naciones puedan "encontrar de nuevo una atmósfera de serena tranquilidad".

Termina el Papa pidiendo a todos los católicos que se unan a él en sus oraciones por las almas de los patriotas húngaros muertos, y al final imparte su Bendición Apostólica al pueblo húngaro.—Efe.

¡ALTO EL FUEGO! EN PORT-SAID

Anoche, la guarnición egipcia depuso las armas

El comunicado de El Cairo niega la noticia de la rendición

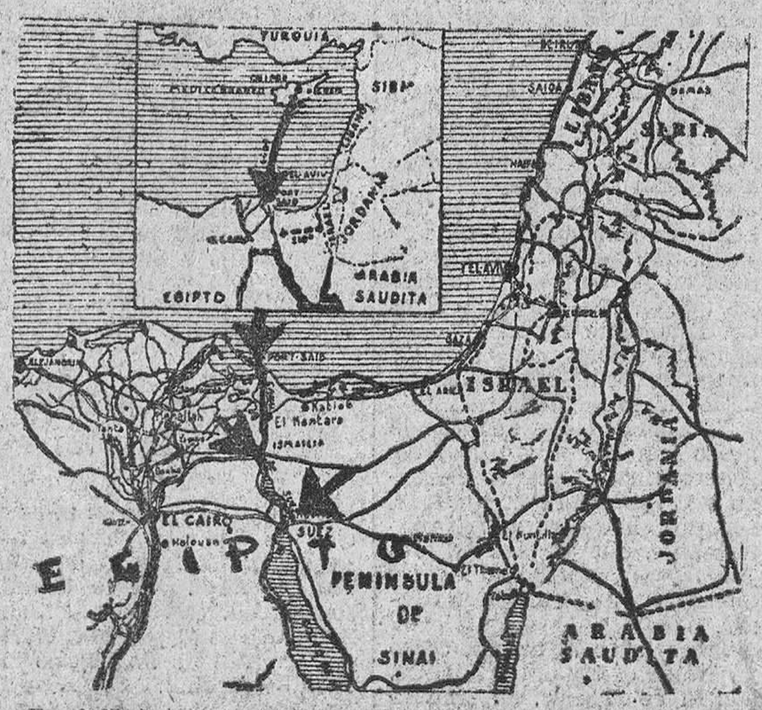

En el dibujo superior la flecha indica la trayectoria de las fuerzas aerotransportadas desde Chipre a Suez. Las restantes flechas señalan los principales puntos de aterrizaje.

Nicosia, 5. Las tropas paracaidistas británicas han ocupado el aeropuerto de Port Said y numerosos puntos estratégicos del sur de la ciudad, informa un comunicado aliado.

Las fuerzas aliadas encontraron alguna resistencia al aterrizar en Port Said, a consecuencia del fuego de los tanques, los morteros y las ametralladoras con que los soldados egipcios hostilizaron a los invasores.—Efe.

FUERZAS PARACAIDISTAS ANIQUILADAS EN PORT SAID

Londres, 5. (Urgente). — Un comunicado oficial egipcio transmitido por la radio de El Cairo y escuchado en esta ciudad dice que "fuerzas de paracaidistas enemigas han descendido en algunas zonas de Port Said, pero que han sido completamente "aniquiladas". Efe.

LAS FUERZAS ANGLO-FRANCESAS ATERRIZAN A AMBOS EXTREMOS DEL CANAL

Londres, 5. — Las fuerzas armadas de Inglaterra y Francia han comenzado la invasión de Egipto desde las primeras horas de la mañana.

Millares de paracaidistas han caído sobre las posiciones estratégicas de la zona del Canal de Suel.

Según una emisora inglesa de Chipre, "La Voz de Inglaterra", las tropas anglo-francesas han aterrizado sobre ambos extremos del Canal. La operación está drigida particularmente hacia Port Said, Ismailia y Suez. — Efe.

AMBIENTE EXPECTANTE EN EL CAIRO

El Cairo, 5. — Un ambiente tenso y expectante reina en la capital egipcia cuando a las ocho de la mañana se cree ha comenzado la invasión, pero no se tienen noticias concretas, a dicha hora, de que paracaidistas hayan sido lan-

(Pasa a tercera página)

BUDAPEST, EN PODER DE LOS RUSOS

Dramático éxodo de mujeres y niños a Austria

LOS EXILADOS TEMEN QUE LOS COMUNISTAS HAGAN MATANZAS EN MASA CON LOS PATRIOTAS HUNGAROS

Viena, 4 (Urgente.) — Las tropas soviéticas han ocupado Budapest. Han hecho prisionero a Imre Nagy y a los miembros de su Gobierno.

Los carros de combate y unidades de infantería soviéticos entraron en la capital a primera hora de la mañana.

Poco antes de que las tropas soviéticas entraran en Budapest, Imre Nagy dirigió un llamamiento urgente a las Naciones Unidas.

Se confirma que el primer secretario del partido comunista, Janos Kadar, ha formado un "contragobierno" en Szoinok, a unos 100 kilómetros de Budapest. Desde esta ciudad pidió la intervención de las tropas soviéticas.

Minutos después de las ocho de la mañana, las tropas soviéticas ocuparon el Parlamento de Budapest. En ese momento han quedado cortadas todas las comunicaciones entre Viena y Budapest.

Las últimas palabras recibidas por la agencia United Press y transmitidas por la agencia M. T. I. desde Budapest decían: Adiós, amigos. Nos salvaremos como podamos. Los rusos están ya muy cerca."—

IMPRESIONANTE EXODO

Eisenstadt, 5.—Unas 7.000 personas han abandonado sus hogares en Hungría y han cruzado la frontera austriaca por Eisenstadt durante la pasada noche y declaran que se teme que los rusos se dediquen a matanzas en masa entre los héroes y patriotas de la revolución húngara.

La mayoría de ellos son mujeres y niños que llegaron con los utensilios más indispensables, pero entre ellos también se cuentan algunos miembros del destrozado ejército de patriotas de Hungría, que hubieron de dejar sus armas en la frontera austriaca.

Lo más curioso de este impresionante éxodo es la casi total ausencia de hombres. Excepto un pequeñísimo número, todos los refugiados son mujeres y niños. Los hombres han enviado a sus familias al mundo libre y ellos han quedado en Hungría para luchar por la libertad de su pueblo.—Efe.

Viena, 5.—El mando soviético en Hungría ha declarado que ha sido dominada toda resistencia anticomunista.

"La orden número uno" dada por el jefe soviético a los luchadores

(Pasa a tercera página)

HONOR Y TRAGEDIA DE UN GRAN PUEBLO

Hungría ha caído de nuevo en poder de los rusos, atropellada por la fuerza de las armas que todo lo arrollan. El esfuerzo de sus bravos patriotas no ha servido esta vez para nada. Como el de Polonia. Como tal vez suceda mañana en Rumania, en todos los países que los rusos oprimen. El gozo de esta estampa que aquí vemos, duró poco. Muy poco. Sólo unas horas. El cardenal Mindszenty, liberado, salía de su prisión con gesto de serena dignidad. Como si no hubiese pasado nada. Como si no existieran a sus espaldas el encierro, la tortura moral y material, las privaciones, la angustia y el dolor. A reintegrarse a su vida normal con la alegría de una gran labor apostólica por delante y sabiendo que contaba aún con hijos fieles a su apostolado capaces de luchar por sus convicciones con heroísmo. Ahora el Cardenal se halla refugiado en la Legación norteamericana tras la entrada de los tanques soviéticos en Budapest y de nuevo las oraciones de los católicos piden por su vida. Honor y tragedia de Hungría. Y oprobio para un mundo que tolera tales desafueros en nombre de la sinrazón y la injusticia. Aunque la semilla, sin duda, no ha de ser estéril. La sangre que ahora se vierte dará pronto —por designio divino— a esos pueblos que se debaten entre el ansia de ser y las negruras de la más violenta ocupación militar que vieron los siglos, la preciada libertad.

FRANCO Y EL HECHO SOVIETICO EN POLONIA Y HUNGRIA

El que los acontecimientos luctuosos que vienen desarrollándose en el Este macerado de Europa y en el próximo Oriente árabe estén un poco lejos de nosotros, no resta en manera alguna importancia a su trascendencia histórica y a la influencia decisiva que los hechos comunista e imperialista pseudodemocrático pretenden imprimir al futuro. El mundo está muy despierto y cualquier golpe asestado en un extremo repercute en la marcha lógica del todo. No vale esconder la cabeza debajo del ala y considerar que nada nos atañe lo que ocurre, porque aquí no ha de llegar el ruido del cañón, y las ideas nos encuentran vacunados contra los imperialismos absoluto o exclusivamente económico. La mera coincidencia de los dos choques es una lección y un aviso para que asentemos bien los pies y no nos dejemos engañar por maquiavelismos y juegos de manos de tira y afloja, en los que nadie está dispuesto a renunciar a sus propósitos universalistas.

Dejando ahora a un lado la audacia inconsiderada del atraco sobre Suez, contra el plebiscito de la comunidad de naciones representadas en la O. N. U., queremos insistir en la doctrina universalista de decencia pública expuesta recientemente por Franco al director en España de la "Prensa Asociada" de Norteamérica. La importancia del asalto a Egipto, por mucha carga espectacular que encierre, no tie-

(Pasa a tercera página)

El Sha y Soraya visitarán oficialmente España

Teherán, 5. — El sha y la emperatriz Soraya, de Persia, han aceptado una invitación del Jefe del Estado español, Generalísimo Franco, para visitar oficialmente España en el próximo mes de marzo.—Efe.

Egipto, Inglaterra y Francia aceptan el plan de la ONU

Será establecida una Policía Internacional en Suez

(INFORMACION EN 3.ª PAG.)

Ministerio de Cultura 2011

TEATRO CINE

LA SEMANA TEATRAL EN MADRID

No hubo ningún estreno

Tere Amorós se presentará el próximo día 12 en la Zarzuela.-Lola Flores regresa a España.-Las obras de los teatros Goya y Eslava.-La compañía del Folies Bergere vendrá al Lope de Vega de Madrid.

Por M. DIEZ CRESPO

Cosa rara en estas fechas; el cronista no puede registrar ningún estreno en Madrid durante la pasada semana. Se anuncian algunas escasísimas novedades, ya que, en general, los teatros marchan bien con las obras que tienen en cartera.

Como novedad inminente se anuncia la presentación de la joven bailarina española Tere Amorós, quien por primera vez actuará en el Teatro de la Zarzuela el próximo día 12. Tere Amorós es muy conocida en toda la América española, ya que en aquellas latitudes es donde únicamente ha actuado. Salió de España a los catorce años y regresa seis años después favorabilísimamente sancionada por la mejor crítica hispanoamericana. Reina, pues, la mayor expectación para los dos recitales de danza que dará en el mencionado coliseo los días 12 y 24.

Después, Tere Amorós actuará en Barcelona y tal vez en alguna capital española, para marchar luego a París, Londres y Nueva York.

* * *

Después de sus actuaciones en el Teatro de los Campos Elíseos, de la capital de Francia, Lola Flores ha interrumpido la jira artística que tenía proyectada por el Oriente Medio y se decide a volver a su Patria para presentarse el día 10 en el Teatro Calderón, de Barcelona, en donde dará a conocer un nuevo espectáculo. De la Ciudad Condal marchará a Zaragoza, Valencia y Sevilla, y tras esta excursión debutará en el Teatro Calderón de nuestra capital.

* * *

Como ya hemos dicho en alguna crónica anterior, en Madrid hay una verdadera fiebre de aperturas de nuevos teatros. Por lo pronto, un nuevo teatro, pequeño, con capacidad para 300 espectadores, está a punto de abrir sus puertas al público: el Recoletos. Este teatro, situado en el paseo de este nombre, será inaugurado en los primeros días del mes de diciembre por una Compañía de comedia que encabeza Enrique Diosdado. La inauguración será con el estreno de una comedia de Luis Escobar titulada "Fuera es de noche".

El Teatro Goya será un nuevo local dedicado a la escena y está situado también en la calle de este nombre, en el lugar que fué destinado a cine hasta hace unos meses. Este teatro, que como el de la Zarzuela ha sido adquirido por la Sociedad de Autores Españoles, será totalmente reformado, dotándosele de todos los adelantos modernos. Aún no se sabe exactamente la Compañía que actuará en él, aunque sí la Empresa artística y económica que se ha hecho cargo del mencionado teatro. Esta Empresa está constituída por Manuel Benítez, Carmen Troitiño y Luis Escobar. En principio se asegura que la inauguración será para el mes de febrero con la reposición de "La noche del sábado", de don Jacinto Benavente, interpretando el papel de "Imperia" la bella y famosa María Félix.

* * *

En cuanto al Eslava, siguen las obras de reforma con gran celeridad y también se dice que para el mes de febrero abrirá sus puertas. La inauguración será con "La malquerida", interpretada por la Compañía de Lola Membrives, y seguidamente se estrenará una obra de Carlos Llopis.

* **

El empresario don Francisco Lusarreta acaba de regresar de París, donde ha contratado a la Compañía del Folies Bergere para que actúe próximamente en el Teatro Lope de Vega de nuestra capital.

* * *

El próximo viernes se estrena en el Teatro Lara, por la Compañía titular que encabeza Rafael Rivelles, la única comedia escrita por el famoso humorista italiano Pittigrilli. El título de esta obra es "Lecciones de amor", que ha sido traducida por López Rubio.

* * *

En el Teatro de la Zarzuela se ha leído a la Compañía titular la obra lírica del maestro Moreno Torroba, libro de los hermanos Fernández Shaw, titulada "María Manuela". Este será el primer estreno lírico en el mencionado teatro, que será puesto en escena a continuación de "Doña Francisquita", obra actualmente en cartel.

"WICHITA"

EN EL CINE BARRUECO

El Oeste, una vez más, llegó a nosotros servido en bandeja de plata. El CinemaScope nos permite contemplar en toda su amplitud la grandiosidad y belleza de los escenarios naturales, que en esta ocasión son los del Estado de Kansas, y las galas del tecnicolor visten a las imágenes con las excelencias de un grato cromadismo.

El asunto viene dando la mano con tantos y tantos del género. Sigue el cauce marcado y seguido repetidamente, siempre viejo pero siempre interesante, que gusta a los mayores y entusiasma a los pequeños, sin llegar nunca a cansar.

Tiene lugar la acción, como ya indica el título, en Wichita, ciudad de Kansas, en un momento importante de su vida: la llegada del ferrocarril, gran mejora con la que este punto, centro ganadero de la región, cobra un auge y una animación extraordinarios. Los hombres son vaqueros o negociantes y la apertura de los típicos "saloons" la inversión más productiva.

Lleva el título colectivo de "ciudad infernal", y en verdad que tiene mucho de esto, porque hay que ver cómo se las gastaban las gentes de aquellas tierras en la época citada. La llegada de los vaqueros, temida por sus atroces desmanes y al mismo tiempo deseada porque se dejaban allí sus dólares, constituye el centro del relato. Un hombre de mucho valor y temple de acero, en representación de la ley, logra poner orden, enfrentándose con los alborotadores y al mismo tiempo con las gentes un poco cobardes que sienten mermar sus ingresos con la expulsión de los ganaderos.

Joel Mac Crea hace una feliz interpretación con la sobriedad que le caracteriza, bien secundado por la guapa, que aquí es Vera Milles.

M. R.

ESPECTACULOS PARA HOY

Barrueco. — "Fiebre de venganza" (3), "La hechicera blanca" (2) y "Wichita" (2).

Ramos Carrión. — "El asesino anda suelto" (3).

Principal. — "Cuando los mundos chocan" (2) y "Tierras lejanas" (5).

Valderrey. — "Peligros de juventud" (3 R) y "Al filo de las nueve" (3).

"El asesino anda suelto"

EN EL RAMOS CARRION

No importa que sepamos desde los primeros momentos quién es el asesino. Nuestra atención, captada desde el principio de la película, no se desvía ya un solo momento del relato, pendiente de los acontecimientos y de la extraña psicología del criminal. Es este un pobre hombre apocado y con un terrible complejo, a la vez que un peligrosísimo individuo, mezcla que inspira sentimientos de compasión y temor a un tiempo.

Técnicamente está perfectamente lograda. Bien dosificados el interés y la emoción, principales puntales de este tipo de narraciones policíacas, a pesar de que el final se presupone, consigue el director Budd Baetticher un clima de expectación que va en aumento constante hasta el desenlace, en que la tensión llega al máximo.

Si la parte técnica y la ambiental son buenas, la interpretación no le va a la zaga. En ella destaca de manera notable Joseph Cotten, realmente magnífico de expresión y de gesto. Le acompañan en los principales personajes Fleming y Wendell Corey en una labor digna de elogio.

"El asesino anda suelto" es una de esas películas que nos llegan sin grandes alardes de propaganda, y de las que el público sale muy complacido, haciendo comentarios favorables. Así ocurrió el domingo.

M. R.

"Peligros de juventud"

EN EL CINEMA VALDERREY

Vaya por delante la afirmación de que esta película nos llega con un retraso de unos cuantos años. Así lo denota, sobre todo, el vestuario femenino, que es lo que más claramente pone de manifiesto la edad de un film.

"Peligro de juventud" nos trae nuevamente a Mickey Rooney, el famoso actor que sigue con el mismo aspecto de muchacho que cuando hizo la celebre serie del juez Harwey. Aquí incorpora un joven empleado en una empresa de automóviles, que por un mal paso se mete de lleno en una carrera de delitos, cada vez de mayor importancia, hasta llegar al presente crimen. El tema tiene mucho de aleccionador, y ya se nos advierte al principio con una sentencia que, más o menos, viene a decir que una vida de concesiones al vicio y a la delincuencia conduce a un fatal desenlace: el presidio. De modo que sabemos adónde irá a parar al final nuestro personaje, después de caminar de tumbo en tumbo, tratando de tapar un delito con el producto de otro más grave.

Pero aunque la película tenga su moraleja, creemos que para llegar a ello no es necesario conducirnos por una senda tan sombría y amarga como aquí se ha hecho, en un mundo de seres perversos que no dejan lugar ni una sola vez para la leve sonrisa.

El director ha hecho una película movida, no exenta de interés, y la interpretación está bien llevada por Mickey Rooney, Jeanne Gagney, Bárbara Bates y Peter Lorre.

M. R.

La Granja-Escuela de la Sección Femenina estará terminada en plazo breve

EL INTERNADO, PROBABLEMENTE, EMPEZARA A FUNCIONAR A FIN DE MES

Este Centro contribuirá a elevar el nivel de vida en el campo zamorano

En la reciente sesión celebrada por el Pleno de la excelentísima Diputación fué autorizado el presidente para cursar al Instituto Nacional de Colonización los proyectos de construcciones son los servicios de gallinas, vaquería, conejar, colmenar y explotaciones de cerdos, ganado de labor, etcétera, que se instalarán en edificaciones y pabellones aparte.

Estos son los muebles confeccionados para el salón de estar.

la Granja-Escuela de la Sección Femenina para solicitar los auxilios de dicho organismo encaminados a la completa realización de tan importante centro de formación de la mujer campesina zamorana.

Titulaba IMPERIO la información relativa a la sesión de la Corporación Provincial diciendo que "se está construyendo una Granja-Escuela de formación de la mujer del campo". Y así es, efectivamente.

Desde hace algún tiempo trabajan los obreros en la transformación del antiguo

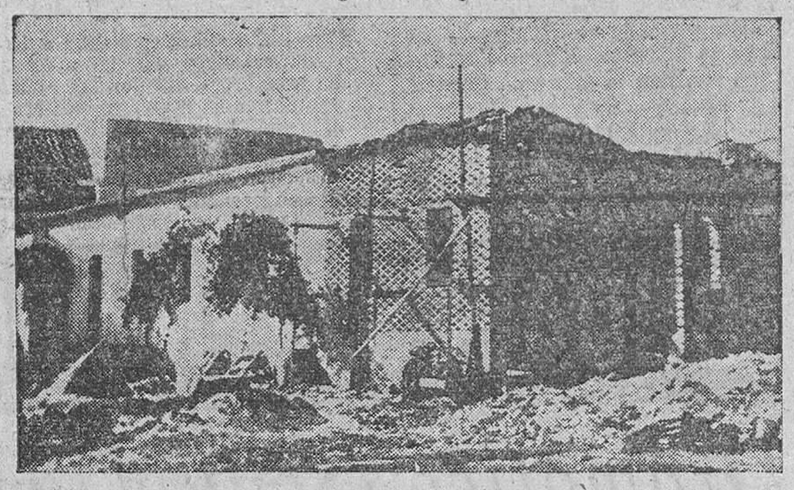

Las obras del internado se llevan a cabo a buen ritmo.—(Foto Juanes.)

edificio de la llamada "Granja de San Lázaro", en un moderno internado con capacidad para cuarenta alumnas, que será el principal edificio de la nueva Granja-Escuela de la Sección Femenina.

Las obras comenzaron por iniciativa del jefe provincial del Movimiento y gobernador civil, camarada Juan Murillo de Valdivia, quien hizo, con tal fin, una considerable aportación en metálico. Simultáneamente se está confeccionando todo el mobiliario para el internado, que será donado por la Delegación Nacional de la Sección Femenina.

Asimismo el Jefe Provincial ha gestionado cerca del Instituto Nacional de Colonización los correspondientes auxilios para llevar a cabo las construcciones anejas al internado, auxilios que solicitará la Diputación Provincial a tenor del acuerdo tomado en su última sesión, ya que en el funcionamiento de este centro colaborarán estrechamente la Diputación y la Delegación de la Sección Femenina. Estas

El edificio del internado, con capacidad para cuarenta alumnas, dispone de amplios dormitorios, salón de estar, cuartos de estudio, biblioteca y completo servicio sanitario; estará terminado en plazo breve, tal vez dentro de este mismo mes, y en tanto se ultiman las dependencias anejas de la Granja se utilizará para cursillos de formación de delegadas locales e instructores rurales.

La nueva Granja-Escuela de la Sección Femenina, creada por iniciativa e impulso de la Jefatura Provincial del Movimiento, proyectará su influencia sobre toda la provincia. En ella las mujeres campesinas zamoranas, viviendo su misma jornada de vida, sus mismas labores camperas, pero con mejores medios, con más modernos procedimientos y mayores conocimientos, romperán la rutina en las explotaciones antiguas, observando las diferencias, en iguales casos, del rendimiento de sus propias industrias, debido a la mayor y mejor técnica de los medios y procedimientos que la Sección Femnina, en colaboración con los servicios oficiales del Ministerio de Agricultura, de la Diputación Provincial y de la Junta de Fomento Pecuario pone en sus manos para cumplir el objetivo de elevar el nivel de vida en el campo zamorano.

S. ROBLES

AQUI, RADIO ZAMORA

PROGRAMA PARA HOY

A las 13,00: Sinfonía. 13,02: Resumen de emisiones del primer programa. 13,03: Santoral del día. 13,05: Canciones por Marcos Redondo. 13,17: Guía comercial número 1. 13,20: «Melodías en el hogar», emisión Maisol. 13,45: «Un arroyo y un remanso» (Capítulo 7.°) 14,10: Guía comercial número 2. 14,15: Selecciones ligeras en piano. 14,30: Tercer diario hablado para España. 14,45: «Micrófonos a la actualidad». 15,05: Guía comercial número 3. 15,10: Ecos de sociedad. 15,25: Noticias breves. 15,30: Melodías europeas. 16,00: Resumen de emisiones del segundo programa. 16,01: Canciones de España 16,25: Guía comercial número 4. 16,30: Crónica de actualidad. 16,35: Zarzuela: «La Alsaciana», de Guerrero. 17,00: «Una mujer en peligro» (Capítulo 2.°). 17,15: Concierto de la tarde: «Sinfonía Española», de Eduardo Lalo. 18,00: «La Isla del Tesoro» (Capítulo 7.°). 18,15: Guía Comercial número 5. 18,20: Emisión del oyente asociado. 19,00: Rezo del Santo Rosario, dirigido por el excelentísimo señor Obispo. 19,20: Música sincopada. 19,30: Guía comercial número 6. 19,35: «Querido Río» (Capítulo 2.°). 20,00: «La voz misteriosa». 20,30: Guía comercial número 7. 20,35: Variedades musicales. 20,59: Resumen de emisiones del tercer programa. 21,00: «La frase escondida». 21,30: «Emisión de Crema Pondex». 21,53: Guía comercial número 8. 22,00: Cuarto diario hablado para España. 22,15: Ecos de sociedad. 22,25: Guía comercial número 9. 22,30: «El Crucigrama de la Fortuna». 23,00: «Manos arriba». 23,30: «Escuche y sonría», con la actuación de Gila. 23,45: Melodías para bailar. 24,00: Cierre.

TEATRO RAMOS CARRION
HOY a las 5,30, 8 y 11
¡¡MAXIMA EMOCION!!
EL ASESINO ANDA SUELTO
JOSEPH COTTEN, RHONDA FLEMING y WENDEL COREY -- (Para mayores)
PROXIMO ESTRENO:
¡¡El turbio negocio de la trata de blancas al descubierto en un film sensacional y único, basado en hechos reales!!
EL GRAN DELITO
con SCOTT BRADY, RAYMOND BURR y HANNERL MATZ

TEATRO PRINCIPAL
HOY continua desde las 5,30
INTENSO DRAMATISMO en
CUANDO LOS MUNDOS CHOCAN
JOHN DERR - BARBARA RUSH y JAMES STEWART en
TIERRAS LEJANAS
¡¡DOS FILMS EN TECNICOLOR!!
MAÑANA:
LANA TURNER y FERNANDO LAMAS en
La viuda alegre
y ROCK HUDSON y PIPER LAURIE en
LA ESPADA DE DAMASCO

TEATRO RAMOS CARRION
Muy pronto estreno

¡¡El film que pone al descubierto el más dramático tráfico humano que es posible realizar!!

CINE BARRUECO
HOY: 5 -- PROGRAMA DOBLE
FEMINA - Butaca 5 Ptas.
Fiebre de venganza
-- Y --
La hechicera blanca
8 y 11 -- (Todos públicos)
El domingo, más de mil personas se quedaron en la calle por no haber entradas. Dos llenos completos con la producción simultánea con Madrid, en CINEMASCOPE y en TECNICOLOR
WICHITA
CIUDAD INFERNAL
JOEL MAC CREA - VERA MILES

Jueves, estreno gigante de Walt Disney, en color,
Bob Roy, el gran rebelde
RICHARD TODD - GLYNIS JOHN
PRONTO, EN CINEMASCOPE:
PICNIC - ROSE-MARIE
La mujer más guapa del mundo

PRONTO
?
GRATIS

CINEMA VALDERREY
CONTINUA 5,30 -- (MAYORES)
FEMINA
Peligros de juventud
y Al filo de las nueve
Próximos grandes estrenos:
LLAMAME SEÑORA
Technicolor
LA PRINCESA DE EBOLI
Primer film español en CinemaScope

MAS HUEVOS
MAS LECHE
MAS CARNE
MAS SALUD
con Piensos compuestos Vitaminados
SANDERS
CONCESIONARIOS DE SANDERS, S. A.:
Isidoro Rubio Hijos - Zamora
SANTA CLARA, 9 TELEFONO 1751

PASTOS
Se arriendan los de invernia y primavera del término de Bamba, juntamente con praderas, el día 10 del corriente, en la Hermandad Sindical de Madridanos.
EL PRESIDENTE

Imperio
REDACCION Y ADMINISTRACION:
JOSE ANTONIO, 3
Teléfonos 1570 - 1576

Ayuntamiento de Zamora

CENSO DE VEHICULOS Y GANADO SUJETOS A REQUISICION MILITAR

Ordenada por la Superioridad la formación del CENSO DE VEHICULOS Y GANADO sujeto a requisición militar, se hace saber a todos los propietarios de ganados, carros, automóviles, autobuses, camiones, tanques, tractores, motocicletas, velomotores y bicicletas, la obligación que tienen de dar declaración de todo lo que sea de su propiedad en la Secretaría de este Ayuntamiento (Negociado de Estadística), durante todo el mes de noviembre, desde las 9,30 hasta las 14 horas.

Aquellos propietarios que por diversas causas hayan dejado de poseer el ganado y vehículos que se citan, deberán dar cuenta también de las bajas de los mismos.

Se recuerda que la formación del Censo no es, en modo alguno, con vistas a exigir ningún impuesto, sino solamente como un deber patriótico, única y exclusivamente por la necesidad imperiosa de precaverse para la defensa nacional.

Los que no se presentaran a hacer la inscripción de su ganado, carruajes o vehículos o cometan falsedades al hacerlo, serán sancionados con multas de 25 a 500 pesetas, según los casos respectivos.

En evitación de las sanciones antes citadas, se ruega el cumplimiento de esta orden dentro de la fecha señalada.

Zamora, noviembre de 1956. — El Alcalde, FRANCISCO PEREZ LOZANO.

Ministerio de Cultura 2011

Inglaterra y Francia aceptan el plan de Policía Internacional en Suez

A ULTIMA HORA, EGIPTO SE SUMÓ A LA INICIATIVA DE LAS NACIONES UNIDAS

Sede de las Naciones Unidas, 5. El secretario general ha recomendado esta noche que se cree en el Oriente Medio una fuerza de policía internacional, de la que debería excluirse a tropas de Estados Unidos, Rusia, Gran Bretaña, Francia y China, los miembros permanentes del Consejo de Seguridad. — Efe.

Sede de las Naciones Unidas.—La Asamblea General de las Naciones Unidas, en sesión de urgencia, ha aprobado por abrumadora mayoría la proposición norteamericana de que la Unión Soviética termine con su ataque a los ciudadanos húngaros y retire sin demora sus tropas de Hungría. Efe.

INGLATERRA Y FRANCIA ACEPTAN

Londres, 5.—Inglaterra y Francia han comunicado hoy a las Naciones Unidas que la lucha en Egipto terminará tan pronto como Israel y Egipto acepten el plan elaborado por las Naciones Unidas para el establecimiento en el Oriente Medio de una fuerza de policía internacional.

"Hemos acogido calurosamente la idea para que una fuerza internacional sea interpolada como protección entre Israel y Egipto hasta que se llegue a un acuerdo sobre Palestina y sobre la cuestión de Suez".

La composición del mando y los contingentes de dicha fuerza internacional sería un asunto a discutir.

Los dos Gobiernos continúan creyendo que es necesario interponer una fuerza internacional para prevenir la continuación de las hostilidades entre Egipto e Israel, asegurar la rápida retirada de las fuerzas israelíes, adoptar las medidas necesarias para quitar los obstáculos que impiden la navegación y restaurar el tráfico a través del Canal de Suez y obtener un pleno acuerdo sobre el problema de la zona.

Tan pronto como los Gobiernos de Israel y Egipto notifiquen su aceptación y las Naciones Unidas apoyen el plan para la creación de una fuerza de policía, los dos Gobiernos cesarán en sus acciones militares.

En esta coyuntura, los Gobiernos del Reino Unido y de Francia deben expresar su firme convicción de que su acción está justificada. La vuelta deliberada al sistema que ha producido un continuo punto muerto y un caso en el Oriente Medio no es deseable y además es imposible.

Una nueva solución constructiva se hace precisa. A este fin, los dos Gobiernos sugieren una urgente reunión del Consejo de Seguridad, con asistencia de los ministros de Asuntos Exteriores de los países interesados, que dedicase sus esfuerzos a la consecución de un acuerdo duradero, así como de los medios para llevarlo a efecto".

Este texto de la contestación anglo-francesa al llamamiento de la Asamblea General de las Naciones Unidas para un "alto el fuego" en Egipto es el producto de las deliberaciones durante la pasada noche entre sir Anthony Eden y Christian Pineau. — Efe.

RESPUESTA DE ISRAEL

Tel Aviv, 5. — El Gobierno de Israel ha manifestado que una de las condiciones que impone para aceptar la orden del cese del fuego dada por las Naciones Unidas es la de que Egipto levante el bloqueo que ha mantenido hasta ahora de la navegación del Canal para los barcos israelitas.

El Gobierno israelí ha dirigido a la ONU una respuesta que contiene los cinco puntos siguientes:

1.—Hay un acuerdo claro e inequívoco con Egipto para "cesar el fuego", pero la contestación egipcia a este acuerdo es oscura.

Mientras tanto, han continuado los ataques egipcios y las incursiones de las unidades de "fedayas" contra Israel.

2.—Existe un estado de guerra, mantenido por Egipto desde hace años, contra Israel, que es preciso saber si se mantendrá ahora, en el caso de que "cesara el fuego".

3.—Es preciso saber previamente si Egipto está dispuesto a entrar en negociaciones con Israel para firmar un tratado de paz entre ambos países.

4.—Egipto debe acordar el cese del "boicot" económico contra Israel y eliminar el bloqueo de la navegación de los barcos israelíes por el Canal.

5.—Egipto debe poner bajo el control de Israel y otros países árabes a las tropas "fedayas". — Efe.

ANUER SADAT DESCRIBE A EDEN COMO "CRIMINAL DE GUERRA"

El Cairo, 5. — El coronel Anuel Sadat ha descrito hoy a sir Anthony Eden como un "criminal de guerra" en un artículo de "Al Gomhuria", órgano semioficial egipcio. — Efe.

BULGANIN PROPONE UNA FUERZA EXPEDICIONARIA NAVAL CONJUNTA

Estocolmo, 5.—Bulganin ha enviado un mensaje a Eisenhower en el que propone la iniciación de conversaciones entre las dos potencias para contener la agresión contra Egipto.

En dicho mensaje se califica la acción anglo-francesa de "una guerra de agresión contra Egipto, sin que haya habido ningún motivo", y hace observar que si las Naciones Unidas se abstienen de actuar sobre "el inhumano ataque", ello supondrá la "desintegración" de la propia Organización de las Naciones Unidas. Quiere que sea organizada una fuerza expedicionaria naval conjunta de Rusia y Norteamérica, respaldada por las Naciones Unidas, como "segura garantía", para detener la agresión contra Egipto.—Efe.

EGIPTO ACEPTO TAMBIEN

Sede de las Naciones Unidas, 5. El ministro egipcio de Asuntos Exteriores, Mahmud Fauzi, ha notificado a las Naciones Unidas que Egipto acepta la resolución de la Asamblea General sobre el establecimiento de una fuerza de Policía.—Efe.

RUSIA RETIRA A SU EMBAJADOR EN ISRAEL

Helsinki, 5. — Rusia ha retirado a su embajador en Israel y ha indicado que Israel "debe tener en cuenta la advertencia formulada por la U. R. S. S.".—Efe.

HOY, ELECCIONES EN ESTADOS UNIDOS

60 millones de norteamericanos emitirán su voto

Eisenhower, candidato favorito

Hoy acudirán a las urnas sesenta millones de norteamericanos para elegir un Presidente y un vicepresidente de los Estados Unidos, treinta y cinco senadores y cuatrocientos treinta y dos miembros de la Cámara de representantes. En veintinueve Estados se elegirá gobernador. En los cuarenta y ocho Estados de la Unión y tres territorios estadounidenses —Hawai, Alaska y Puerto Rico— elegirán funcionarios municipales.

Puede votar cualquier ciudadano, hombre o mujer, que tenga más de veintiún años de edad, sepa leer y escribir y haya cumplido con las leyes electorales.

La votación se hace mecánicamente. Los nombres de los candidatos se muestran en la superficie de una máquina y el elector no tiene más que utilizar una palanca para marcar los nombres de su preferencia. Por último, accionando un resorte general, registra la candidatura elegida.

Los resultados no oficiales no se conocerán hasta las siete de la mañana del día 7.

Los resultados oficiales de las elecciones serán certificados el 7 de enero de 1957 en una sesión conjunta del Congreso. Ya cuatro días antes, o sea, el 3 de enero, iniciarán sus mandatos la Cámara de Representantes y el Senado. La inauguración oficial se celebrará el 20 de enero de 1957. Como este año es domingo, la jura de cargos se hará el lunes 21.

EISENHOWER, FAVORITO

Wáshington, 5. — El presidente Eisenhower y el vicepresidente Stevenson han dado por terminada su campaña electoral de 1956 con una magna concentración, ante la que han desarrollado su último llamamiento al país con objeto de lograr la mayoría de votos necesarios para la reelección.

Eisenhower está siendo favorecido en casi todas las pruebas preelectorales con una notable mayoría de votos a su favor.—Efe.

Budapest, en poder de los rusos

(Viene de primera página)

por la libertad de Hungría señala un plazo hasta las 18 (hora española) para que depongan las armas. En caso contrario, todos los resistentes serán juzgados por la ley militar rusa.

PRISIONEROS HUNGAROS, A CAMPOS DE CONCENTRACION

Un grupo de húngaros exilados en Milán dice que han podido escuchar una emisora clandestina húngara que dijo que las tropas rojas han apresado e internado en campos de concentración a muchos patriotas húngaros. Estos campos han sido establecidos en las cercanías de las estaciones de ferrocarril de Budapest.

HUNGRIA, AISLADA

Todos los húngaros han quedado aislados del resto del mundo. Los tanques soviéticos dominan los pasos fronterizos y las líneas de comunicaciones han sido cortadas.

MENSAJE DEL GOBIERNO TITERE

La radio de Budapest terminó anoche su emisión difundiendo un mensaje del jefe del Gobierno "títere", Janos Kadar, que prometió al pueblo húngaro, entre otras cosas, una negociación para la retirada de las tropas rusas después de que la paz y el orden sean restaurados.

Sin embargo, la radio comunista de Berlín oriental dijo a primera hora de la mañana de hoy que el "comunista titoísta Imre Nagy había sido detenido a primera hora de ayer, después de una rápida ofensiva rusa de seis horas". "Ha sido acusado de apoyar a las fuerzas contrarrevolucionarias en Hungría", añadió la emisora roja de Berlín.

EL CARDENAL MINDSZENTY ESTÁ EN LA LEGACION DE ESTADOS UNIDOS

El último mensaje recibido de la Legación norteamericana en Budapest, a primera hora de ayer, dijo que el cardenal primado de Hungría, monseñor Mindszenty, consiguió asilo en la sede diplomática norteamericana.—Efe.

EL COMUNISTA GEROE, MUERTO POR LOS HUNGAROS PATRIOTAS

Berlín, 5.—Ha sido muerto Erno Geroe, el dirigente del Partido Comunista de Hungría, antes de la rebelión, informa una emisión radiada desde Alemania oriental.

Geroe "fué muerto por las fuerzas contrarrevolucionarias", según informa la misma emisora.—Efe.

HEROES ESTUDIANTES

Sopron, 5. — Estudiantes de la Universidad de Sopron, con armas de pequeño calibre, hicieron frente durante diez horas a los tanques, a la infantería y a la artillería soviéticas, pero acabaron por ser arrollados por la superioridad numérica del enemigo.

Los patriotas húngaros se movilizaron tan pronto tuvieron noticias que el primer ministro Nagy había sido hecho prisionero por los rusos.—Efe.

LA SITUACION DE HUNGRIA, PUESTA EN CLARO

Sede de las Naciones Unidas, 5. El embajador de los Estados Unidos, Henry Cabot, en la sesión de anoche, dijo:

"Después de algunos días, la situación en Hungría está clara. Se ha manifestado una duplicidad en la política soviética. Mientras estaba siendo perpetrada esta grave brutalidad, el representante soviético en este organismo hacía votos por la paz y la no agresión, levantando sus brazos con horror ante el derramamiento de sangre en el Oriente Medio. Los que luchamos por la paz en el Oriente Medio, no podremos olvidar este cinismo."

Calificó al nuevo Gobierno húngaro de ser "un grupo de marionetas en manos de los soviets".

Después leyó la resolución de los Estados Unidos, y dijo: "Está encaminada a conseguir una rápida acción."—Efe.

¿LANZARON LOS RUSOS GASES VENENOSOS?

Zurich, 5.—La red suiza de televisión ha dirigido esta noche una llamada a la Cruz Roja Internacional para investigar si durante la pasada semana se hizo uso de gases venenosos en Hungría.

El corresponsal de dicha red de emisoras, Walter Blinboensdorfer, que salió de Budapest en la madrugada del pasado día 2, poco antes de que la capital húngara quedara sitiada por las tropas soviéticas, ha dicho que "hay claros indicios de que los opresores utilizaron gases venenosos contra la población que luchaba por su libertad". "Fuí capaz de convencerme por mí mismo en un caso" agregó.—Efe.

Hoy llegará a Madrid el Presidente de Costa Rica

Mañana almorzará con el Jefe del Estado

Madrid, 5. — Mañana llegará, por vía aérea, el presidente de la República de Costa Rica, don José Figueres Ferrer.

El miércoles, por la mañana, visitará la Ciudad Universitaria acompañado por el alcalde, y seguidamente se dirigirá al Palacio del Pardo para saludar al Jefe del Estado, con quien almorzará. Por la tarde asistirá a una recepción en el Instituto de Cultura Hispánica.

El jueves, después de visitar el Instituto de Investigaciones Agronómicas y la Estación de Cerealicultura "El Encín", saldrá en avión especial para Barcelona, donde por la noche será obsequiado con una cena por el presidente de la Diputación.

El viernes visitará Lérida y el sábado Tarragona, desde donde regresará a Barcelona después de recorrer las instalaciones de la Universidad Laboral. El domingo, por la tarde, saldrá para Lisboa.—Cifra.

"ESCUELA DE HOGAR" no es una publicación femenina más; es el mejor aliado del ama de casa en el que encontrarás, cada tres meses, labores, modas y trabajos manuales.

1.200.000 pesetas ha donado la fundación "Juan March" para la lucha contra el cáncer

Barcelona, 5. — La Fundación "Juan March" ha donado 1.200.000 pesetas para la lucha contra el cáncer, que serán entregadas al Instituto del Cáncer del Hospital de la Santa Cruz y San Pablo. Dicha cantidad será empleada en la adquisición de un aparato "Theratron Junior", conocido vulgarmente por "La bomba de cobalto" para la curación del cáncer, debiendo utilizarse en beneficio de todos los españoles, en aplicación gratuita, cuando carezcan de medios económicos.—Cifra.

La Universidad Laboral "Onésimo Redondo" inicia su vida académica

Ayer fué solemnemente inaugurada

Córdoba, 5.—Con la inauguración de la Universidad Laboral «Onésimo Redondo» se ha iniciado también la vida académica en la misma.

Al solemne acto de bendición e inauguración asistieron el obispo de la diócesis, fray Albino González Menéndez Raigada; los directores generales, de Previsión, señor Coca de la Piñera, en representación del ministro de Trabajo; de Arquitectura, señor Prieto Moreno; de Trabajo, señor Revuelta; de Universidades Laborales, señor De Reyna; de Información, Pérez Embid; de la Jurisdicción del Trabajo, señor Valencia, y de Mutualidades Laborales, señor Nozal; Provincial de los Dominicos, P. Aniceto Fernández; rector de la Universidad de Sevilla, señor Ortiz Muñoz; jefe de los Servicios de Universidades Laborales y delegado nacional de la Prensa del Movimiento, señor Barquero; gobernador militar, general Sotelo García; presidente de la Diputación Provincial, señor Gisbert; alcalde, señor Cruz Conde, y otras autoridades y jerarquías, que presidieron y asistieron al Consejo Técnico de Universidades Laborales, y 150 obreros mutualistas, en representación de los de toda España, así como los alumnos matriculados hasta ahora, en número de 560.

Se procedió primero a izar la bandera. El Prelado bendijo los edificios y seguidamente pronunció unas palabras, en las que resaltó el alcance social y cristiano de estos nuevos centros laborales. Habló luego de la enseñanza técnica laboral en los demás países, y destacó a España como adelantada en el campo de los avances sociales, con un sentido cristiano. Estimó como genial la obra del Ministerio de crear estas Universidades Laborales. Terminó pidiendo a Dios que bendijera al Caudillo y a cuantos hayan colaborado para hacer realidad las aspiraciones de España en la enseñanza técnica laboral.

Después de dirigir la palabra el rector de la Universidad, se procedió a tomar el juramento a las autoridades académicas y al profesorado, y más tarde los alumnos hicieron la promesa.

El director general de Previsión, camarada Coca de la Piñera, dió lectura al acta fundacional y al mensaje del ministro de Trabajo a las Universidades Laborales.

La Universidad Laboral «Onésimo Redondo» tiene capacidad para 1.500 alumnos internos y 2.500 en régimen de externado.

La tarea docente ha sido encomendada a la Orden de los Dominicos.—Cifra.

UD. PRECISA UN BUEN RELOJ
CERTINA
LANDI
DUWARD
CYMA
OMEGA
LONGINES
etc. etc.. ADQUIERALO CON MAXIMAS FACILIDADES DE PAGO
GARANTIA TOTAL
ENVIE ESTE ANUNCIO Y SUS SEÑAS Y RECIBIRA CATALOGO GRATIS
IDOGAR
APART. 9.109 - MADRID

Franco y el hecho soviético en Polonia y Hungría

(Viene de primera página)

ne en sí la trascendencia universalista de un pueblo que pretende, en un sublime esfuerzo de ser o no ser, sacudirse el yugo comunista. Los hechos húngaro y polano muestran las grietas abiertas en el monolito moscovita. Como dice acertadamente el Caudillo: "Siempre consideré que la mayor debilidad de Rusia era la imposible digestión de los pueblos ocupados." Pero adviértase que a pesar de las aparentes mutaciones del Ejército soviético en Hungría, la idea fija de Moscú es no consentir en manera alguna un nacionalismo puro que se asiente en las tradiciones y en las normas éticas comunes de intercambio ideológico y comercial con las otras naniones que están fuera de su órbita y de su influencia. Es posible que hubiera accedido al titismo, porque al fin y al cabo la dictadura siempre es odiosa, sobre todo si se mantiene desde fuera; pero salvando la doctrina de los principios marxistas, el mal es menor y siempre queda la inteligencia en las alturas. Ahora bien; el sesgo que tomó desde el principio el levantamiento húngaro ha tenido la virtud de abrir los ojos a muchos engañados y apenas habla nadie allí de comunismo, sino de pura independencia y patriotismo a ultranza. Y es triste ver el espectáculo de un mundo que sabe y conoce toda la verdad, pero se detiene ante "la intervención sangrienta de los ejércitos" contra la libertad de pueblos que luchan simplemente por su existencia. La indiferencia que se refleja en tan suaves e ineficaces protestas lleva camino de constituir "el mayor baldón para todo el Occidente". Bien puede decirse que fuera de la Santa Sede y muy contados Gobiernos, entre los que se encuentra con el debido honor el nuestro, apenas suena una protesta formal contra el crimen comunista de última hora.

ALTO EL FUEGO, EN PORT-SAIT

(Viene de primera página)

zados sobre territorio egipcio.—Efe.

PARACAIDISTAS ENEMIGOS ANIQUILADOS

Londres, 5.—Radio El Cairo ha difundido un comunicado egipcio en el que dice que "a las siete y media de hoy, fuerzas paracaidistas enemigas fueron arrojadas en Port-Said y en otros tres puntos: Fuad, Gabannah y aeródromo de Bumail".

El ejército, las fuerzas de policía y la población civil aniquilaron completamente a los enemigos".—Efe.

TRES BARCOS EGIPCIOS HUNDIDOS AL SUR DEL CANAL

Nicosia, 5. — "Los egipcios han hundido tres barcos más en el extrecho sur del Canal de Suez, en su intento de bloquear el Canal e interrumpir la navegación".

El comunicado añade que "durante los ataques de ayer de los aviones navales británicos tres barcos egipcios fueron hundidos y un cuarto fué dañado.—Efe.

FRACASA EL ATAQUE DE LOS ALIADOS EN PORT SAID

Beirut, 5.—El ataque anglofrancés a Port Said ha fallado y las tropas egipcias "controlan completamente" la situación, informa una radio egipcia.

"El enemigo está tratando de bombardear Port Said desde el aire, después de haber fracasado su primer ataque y pretende cubrir la retirada de las fuerzas supervivientes, continua la emisora.

Se supone que la emisión ha sido hecha desde alguna estación de radio creada para realizar transmisiones de urgencia, ya que el edificio de radio El Cairo ha sido destruído por las bombas.—Efe.

¡ALTO EL FUEGO!

Nicosia, 5.—El Cuartel General aliado anglofrancés publica el siguiente comunicado: "Ha sido ordenada una suspensión de hostilidades en Port Said. El brigadier M. Butler, comandante del Regimiento aliado de paracaidistas, está discutiendo condiciones de rendición con el gobernador y el comandante militar egipcios."—Efe.

EL ANUNCIO EN LOS COMUNES

Londres, 5.—El jefe del Gobierno inglés, Eden, ha anunciado en los Comunes que el gobernador y el comandante militar egipcios de Port Said están discutiendo condiciones de rendición con el jefe británico de las fuerzas paracaidistas aliadas y que se ha ordenado la suspensión de hostilidades. "Menos de doce horas después —dijo— de haber sido lanzados paracaidistas en Port Said, extremo septentrional del Canal, he tenido un aviso urgente del comandante jefe en el Mediterráneo oriental, relativo a una negociación que se celebra en estos momentos, que dice así: "Gobernador y comandante militar de Port Said discuten actualmente condiciones rendición con brigadier Butler .Ordenado cese hostilidades." El general de brigada Mike "Tubby" Butler dirigió el asalto de este amanecer por tropas aerotransportadas a Port Said. Los gubernamentales aclamaron con enorme entusiasmo y se pusieron en pie agitando papeles al jefe del Gobierno, mientras la oposición permanecía tranquilamente en sus escaños.—Efe.

LOS OLEODUCTOS DE SIRIA, DESTRUIDOS

Londres, 5.—Unidades del Ejército sirio han demolido los oleoductos que cruzan el territorio, según manifiestan las autoridades británicas.—Efe.

PORT SAID DEPONE SUS ARMAS

Nicosia, 5.—El Servicio transmisor del Gobierno británico en esta isla anuncia a las 22 —hora española— que la guarnición egipcia de Port Said ha depuesto sus armas. Se informa también que se ha decretado el toque de queda y que las fuerzas egipcias de Policía actúan bajo la supervisión anglofrancesa.—Efe.

SE NIEGA LA RENDICION DE PORT SAID

El Cairo, 5 — Un comunicado oficial egipcio ha negado que la guarnición de Port Said haya ofrecido rendirse. El comunicado dice que, "por el contrario, las fuerzas armadas y el pueblo egipcios luchan con gran valor a pesar de las incursiones aéreas que han tenido que sufrir durante todo el día".

Informes oficiosos dan cuenta que la Aviación anglo-francesa atacó también los barrios residenciales de Port Said, "por lo que la sangre corrió por las calles".—Efe.

DESTRUCTOR FRANCES HUNDIDO

El Cairo, 5.—Texto del comunicado oficial egipcio, número 19, facilitado a las seis de la tarde (hora española): "A las nueve horas, nuestras fuerzas se enfrentaron con un destructor francés. El destructor fué alcanzado y se hundió a las diez."—Efe.

Ministerio de Cultura 2011

LAS NUEVAS REGLAMENTACIONES DE TRABAJO

INDUSTRIAS LACTEAS

ORDEN de 26 de octubre de 1956 por la que se modifica en la forma que se indica el artículo 45 de la Reglamentación Nacional de Trabajo en las Industrias Lácteas.

Ilm. Sr.: La declaración tercera del Fuero del Trabajo determina que gradual e inflexiblemente se elevará el nivel de vida de los trabajadores en la medida que lo permita el superior interés de la Nación. En cumplimiento de este principio, en uso de las facultades que le están conferidas, y de conformidad con el Consejo de Ministros, este Ministerio ha tenido a bien disponer:

Artículo 1.° El artículo 45 de la Reglamentación Nacional de Trabajo en las Industrias Lácteas, de 24 de septiembre de 1947, quedará redactado en la siguiente forma:

«Art. 45. La remuneración del personal a que afecta esta Reglamentación será, por jornada completa, la siguiente:

Categorías	Zona 1.ª — Pesetas	Zona 2.ª — Pesetas	Zona 3.ª — Pesetas
Grupo 1.°			
OBREROS			
Pinches:		Diario	
De 14 años	13,—	11,50	11,—
De 15 años	20,50	18,—	17,25
De 16 años	25,50	22,50	21,50
De 17 años	31,—	28,—	26,—
Peones	36,—	33,—	31,—
Estañador de envases	40,—	37,—	35,—
Fogoneros	41,50	38,50	36,75
Repartidor a comercios	39,25	36,25	34,25
Especialistas:			
De 1.ª	45,—	41,75	40,—
De 2.ª	43,25	40,25	38,25
De 3.ª	39,25	36,25	34,25
Oficios varios:			
Oficial de 1.ª	48,—	45,—	43,—
Oficial de 2.ª	45,—	41,75	40,—
Oficial de 3.ª	41,50	38,50	36,75
Peones especializados	39,25	36,25	34,25
Aprendices de oficios varios:			
De primer año	13,50	12,25	11,—
De segundo año	21,—	19,50	18,50
De tercer año	26,—	24,25	23,50
De cuarto año	32,25	30,25	29,75
Grupo 2.°			
SUBALTERNOS		Mensual	
Conserje	1.345,—	1.220,—	1.130,—
Almaceneros	1.345,—	1.220,—	1.130,—
Listeros	1.265,—	1.140,—	1.090,—
Pesadores o basculeros	1.225,—	1.100,—	1.050,—
Cobradores	1.265,—	1.140,—	1.090,—
Porteros	1.225,—	1.100,—	1.050,—
Ordenanzas	1.185,—	1.060,—	970,—
Guardas y serenos	1.265,—	1.140,—	1.090,—

Los Guardas Jurados que estén al servicio de las Empresas percibirán el 10 por 100 del sueldo más sobre el asignado a los Guardas y Serenos.

Botones:			
De 14 a 16 años	495,—	440,—	420,—
De 16 a 18 años	620,—	545,—	535,—
Mujeres de limpieza (horas)	5,—	4,25	4,—
Grupo 3.°			
COMERCIALES			
Vendedor	1.265,—	1.140,—	1.090,—
Ayudante	1.105,—	990,—	930,—
Repartidor a domicilio	1.185,—	1.060,—	970,—
Grupo 4.°			
EMPLEADOS			
Empleados administrativos:			
Jefe de 1.ª	2.395,—	2.150,—	2.100,—
Jefe de 2.ª	2.150,—	1.945,—	1.850,—
Oficial de 1.ª	1.830,—	1.625,—	1.535,—
Oficial de 2.ª	1.585,—	1.420,—	1.335,—
Auxiliar	1.265,—	1.140,—	1.090,—
Aspirantes:			
De 14 años	435,—	390,—	370,—
De 15 años	620,—	560,—	520,—
De 16 años	745,—	670,—	620,—
De 17 años	870,—	790,—	745,—
De 18 años	990,—	910,—	870,—
De 19 años	1.105,—	1.020,—	970,—
Telefonistas	1.145,—	1.060,—	1.010,—
Empleados técnicos:			
Jefe de fabricación	2.395,—	2.150,—	2.100,—
Contramaestres	1.910,—	1.705,—	1.620,—
Encargados	1.510,—	1.340,—	1.295,—
Capataces	1.425,—	1.305,—	1.215,—
Auxiliar de Laboratorio	1.345,—	1.220,—	1.180,—
Inspector de distritos	1.830,—	1.625,—	1.535,—
Auxiliar de Inspectores	1.345,—	1.220,—	1.130,—
Grupo 5.°			
TECNICOS TITULADOS			
Técnicos jefes	4.025,—	3.625,—	3.335,—
Técnicos	3.335,—	3.155,—	2.740,—
Ayudantes	2.390,—	2.150,—	2.100,—

Art. 2.° Los aumentos periódicos por tiempo de servicios continuarán con los mismos porcentajes fijados en el artículo 46 de la Reglamentación y se aplicarán sobre los nuevos salarios y sueldos bases.

Art. 3.° El porcentaje del Plus de Ayuda Familiar se fija en el 20 por 100 de la nómina.

Art. 4.° Las dietas a que se refiere el artículo 91 de las Ordenanzas citadas quedarán cifradas en 40, 75 y 100 pesetas diarias, según las categorías determinadas en la Reglamentación.

Art. 5.° La posible absorción en los nuevos salarios de las remuneraciones superiores a las mínimas hasta ahora vigentes que hubiesen venido disfrutando los trabajadores, se ajustará a lo establecido en el Decreto de esta misma fecha.

Art. 6.° Se suprime el Plus de Carestía de Vida establecido en la Disposición Adicional de la Reglamentación y el Plus Especial del artículo tercero de la Orden de 23 de marzo del año en curso.

Art. 7.° La Dirección General de Trabajo queda autorizada para dictar cuantas Resoluciones exija la aplicación e interpretación de esta Orden.

Art. 8.° La presente Disposición se publicará en el «Boletín Oficial del Estado» y producirá efectos desde el día 1 de noviembre del corriente año.

Lo que comunico a V. I. para su conocimiento y efectos.
Dios guarde a V. I. muchos años.
Madrid, 26 de octubre de 1956.

GIRON DE VELASCO

Ilmo. Sr. Director general de Trabajo.

Manipulado y Exportación de Frutos Secos

ORDEN de 26 de octubre de 1956 por la que se modifica en la forma que se indica el artículo 25 de la Reglamentación Nacional de Trabajo en las Industrias de Manipulado y Exportación de Frutos Secos.

Ilmo. Sr.: La declaración tercera del Fuero del Trabajo determina que gradual e inflexiblemente se elevará el nivel de vida de los trabajadores n la medida que lo permita el superior interés de la Nación. En cumplimiento de este principio, en uso de las facultades que le están conferidas, y de conformidad con el Consejo de Ministros, este Ministerio ha tenido a bien disponer:

Artículo 1.° El artículo 25 de la Reglamentación Nacional de Trabajo en las Industrias de Manipulado y Exportación de Frutos Secos, de 18 de junio de 1949, quedará redactado en la siguiente forma:

«Art. 25. La remuneración del personal a que afecta esta Reglamentación será, por jornada completa, la siguiente:

Categorías	Zona 1.ª — Pesetas	Zona 2.ª — Pesetas	Zona 3.ª — Pesetas
Grupo A			
PERSONAL TITULADO		Mensual	
Ingenieros, Licenciados, Intendentes mercantiles	3.335,—	3.230,—	2.605,—
Ayudantes, Peritos, etc.	2.435,—	2.190,—	2.140,—
PERSONAL NO TITULADO			
Encargado general	1.935,—	1.730,—	1.640,—
Encargado de Sección	1.605,—	1.480,—	1.385,—
Viajante, sueldo garantizado	1.675,—	1.565,—	1.470,—
Grupo B			
PERSONAL ADMINISTRATIVO			
Jefe de primera	2.435,—	2.190,—	2.140,—
Jefe de segunda	2.190,—	1.980,—	1.885,—
Oficial de primera	1.855,—	1.650,—	1.555,—
Oficial de segunda	1.605,—	1.440,—	1.345,—
Auxiliar	1.270,—	1.150,—	1.080,—
Aspirantes:			
De 18 a 20 años	990,—	910,—	865,—
De 16 a 18 años	740,—	670,—	615,—
De 14 a 16 años	615,—	560,—	515,—
Grupo C			
PERSONAL SUBALTERNO			
Almacenero	1.355,—	1.230,—	1.135,—
Pesador	1.270,—	1.150,—	1.095,—
Cobrador	1.270,—	1.150,—	1.095,—
Conserje	1.355,—	1.230,—	1.135,—
Ordenanza	1.185,—	1.065,—	970,—
Portero	1.230,—	1.105,—	1.055,—
Vigilante	1.230,—	1.105,—	1.055,—
Botones:			
De 14 a 16 años	495,—	440,—	420,—
De 16 a 18 años	615,—	545,—	530,—
Mujer de limpieza (por hora)	6,50	5,—	3,75
Grupo D			
PERSONAL OBRERO		Diario	
Trabajos propios de la industria:			
Capataz	32,—	30,50	29,50
Faenera	27,25	25,50	24,75
Cajillero:			
Personal masculino	45,25	42,25	40,25
Personal femenino	27,25	25,50	24,75
Sirviente de máquina:			
Personal masculino	40,25	37,25	35,25
Personal femenino	27,25	25,50	24,75
Auxiliar o pareja	22,25	20,75	19,75
Peones	36,—	33,—	31,—
Pinches:			
De 14 años	13,—	11,50	11,—
De 15 años	20,25	18,—	17,25
De 16 años	25,25	22,50	21,75
De 17 años	30,—	28,—	26,—
Oficios auxiliares:			
Oficial primero	48,50	45,50	43,50
Oficial segundo	45,15	42,25	40,25
Ayudantes	41,75	38,75	36,75
Peón especializado	39,25	36,25	34,25
Aprendices:			
De primer año	13,50	12,25	11,25
De segundo año	21,—	20,50	18,50
De tercer año	26,—	24,25	23,50
De cuarto año	32,—	30,50	29,50

Los Practicantes que pudiesen tener las Empresas percibirán el sueldo de los Oficiales administrativos de primera, y tendrán sus mismos derechos sobre vacaciones, pagas extraordinarias, etc.»

Art. 2.° Los aumentos periódicos por tiempo de servicios continuarán con los mismos porcentajes fijados en el artículo 26 de la Reglamentación, y se aplicarán sobre los nuevos salarios y sueldos bases.

Art. 3.° El porcentaje del Plus de Ayuda Familiar se fija en el 20 por 100 de la nómina.

Art. 4.° Las dietas a que se refiere el artículo 52 de las Ordenanzas citadas quedarán cifradas en 40, 75 y 100 pesetas diarias, respectivamente, según la graduación de categorías especificada en el precepto aludido.

Art. 5.° La posible absorción en los nuevos salarios de las remuneraciones superiores a las mínimas hasta ahora vigente que hubiesen venido disfrutando los trabajadores se ajustará a lo establecido en el Decreto de esta misma fecha.

Art. 6.° Se suprime el Plus de Carestía de Vida establecido por la Orden de 26 de enero de 1951 y el Plus Especial del artículo tercero de la Orden de 23 de marzo del año en curso.

Art. 7.° La Dirección General de Trabajo queda autorizada para dictar cuantas resoluciones exija la aplicación e interpretación de esta Orden.

Art. 8.° La presente disposición se publicará en el «Boletín Oficial del Estado», y producirá efectos desde el día 1 de noviembre del corriente año.

Lo que comunico a V. I. para su conocimiento y efectos.
Dios guarde a V. I. muchos años.
Madrid, 26 de octubre de 1956.

GIRON DEVELASCO

Ilmo. Sr. Director general de Trabajo.

"ESCUELA DE HOGAR" no es una publicación femenina más; es el mejor aliado del ama de casa en el que encontrarás, cada tres meses, labores, modas y trabajos manuales.

Anuncios Telegráficos

Agencias

GESTORIA Martínez Llanos. Motos. Documentos. Seguros Sociales. Montero Calvo, 26. Valladolid.

Alquileres

NECESITO piso en renta. Abonaría 400 pesetas mensuales. Teléfono 4883. Moneda, 13. Burgos.

ALQUILO pequeño local, propio zapatería, 125 pesetas renta. Prigo. Moneda, 13. Burgos.

SE ALQUILA piso todo confort. Razón: Juan Sánchez. Doña Urraca, 1. Zamora. (1.668)

Arriendos

ARRIENDO pastos montanera, ramaje 300 ovejas, hasta San Pedro; buen cobertizo, finca 40 kilómetros Cáceres, una carretera. Tratar Pedro Herrera. Prolongación Isaac Peral, número 10. Teléfono 4685. Salamanca.

Automóviles y Accesorios

COMPRARIA, para mis representados, automóviles modernos cualquier marca. Colegiado. Moneda, 13. Burgos.

VENDO o cambio por finca rústica turismo "Opel". Toda prueba. Moneda, 13. Burgos.

CAMION gas-oil 12 toneladas vendo 600.000 pesetas. Facilidades. Informes: Colegiado. Moneda, 13. Burgos.

¡ATENCION! Compro camión gasolina o gas-oil. Tengo compradores que represento. Colegiado. Moneda, 13. Burgos.

VENDO camión 4 toneladas, gas-oil, estado seminuevo, poco rodado. Furgoneta D. K. W. Informes: Moneda, 13. Burgos.

CAMION "Chevrolet", 37 al 40, buen uso, vende Santiago Sánchez. Toro (Zamora). (1.664)

CAMION "Trayler", admite carga 25 toneladas y 14 metros largo. Referencia 505. "Publicidad del Norte". San Sebastián.

VENDO camioneta "Ford". Plaza de la Horta, 3. Zamora. (1.658)

Colocaciones

El artículo sexto del Decreto de 26 de mayo de 1938 determina que las Empresas y patronos están obligados a solicitar de las Oficinas de Colocación el personal que necesiten.

OFERTAS

REPRESENTANTE, venta artículos propaganda. Magníficas condiciones. Ediciones propias. Apartado 275. Zaragoza.

Compra-venta de fincas

¡AVICULTORES! Interesantísima finca 3 kilómetros capital, cercada regadío, casa guarda, 4 hectáreas, parada autobús cada media hora, es finca ideal para recreo y producción. Mucho porvenir por situación, 1.000.000 pesetas. ¡Véanla! Prigo. Agente de la Propiedad. Moneda, 13. Burgos.

¡PRECIOSOS PISOS! Plaza Vega, ocho habitaciones, todo confort. Concepción, ocho dependencias, 110.000 pesetas, más Banco. Paloma, cinco dormitorios, dos alcobas, primer piso, 225.000. Calle Briviesca, cinco grandes habitaciones, terraza, 110.000. Zona Vadillos, cuatro domitorios, ducha agua caliente, exentos contribución y derechos reales, 80.000. Todos llave mano. Precios sin competencia. ¡Facilidades! ¡Véanlos, señoras! Prigo. Moneda, 13. Burgos.

¡FABRICA DULCES! Moderna, vendida toda producción. Vendo 500.000. Admitiría socio aporte 250.000. Solicítenme datos. Prigo. Burgos.

¡CONTRATISTAS! Solar chaflán tres calles, cerca Plaza Toros, 600 metros edificables. Vendo rápidamente. Prigo. Moneda, 13. Burgos.

¡LABRADORES! Casa, cuadras, garaje, 20 fanegas una pieza primerísima calidad, pie carretera general. Otras 12 pegando ésta. Vendo en barrio Burgos. 575.000. Prigo. Burgos.

¡LOCALES! Libres, comercialísimos, prolongación calle Santander, 70 metros, exentos contribución, 165.000. Zona Vadillos, 250 metros, 300.000. Otro, chaflán, 80 metros, 140.000. Fernán González, 100 metros, 45.000. Visítenme. ¡Verán buenas ocasiones! Prigo. Agente Propiedad. Moneda, 13. Burgos.

CASA planta baja y piso, gallineros, huerta, cuadras, zona Capiscol, vendo barata. Entrega inmediata. 190.000. Prigo. Burgos.

¡PROPIETARIOS! Para mis representados, inmediatamente desearía invertir diversas cantidades desde 500.000 a varios millones, en solares industriales, naves, locales, chalets, etc. ¡Interesando ofertas! ¡Compruébenlo! Prigo. Burgos.

¡ATENCION! Adecuado instalación surtidor gasolina, gas-oil, vendo 3.500 metros, dos calles. Carretera general Francia. Amplios pagos. Prigo. Moneda, 13. Burgos.

¡PERMUTARIA! local 70 metros cuadrados 5 altura, libre, adecuado instalación droguería-mercería, por coche moderno, bien, seminuevo. Abonaría diferencia acto. Prigo. Burgos.

Compras

SE COMPRA caldera de vapor de 20 a 30 m2., de superficie de calefacción, presión normal de trabajo 10 kilogramos por cm2. Ofertas: Apartado número 84. Fábrica de Discos Columbia. San Sebastián.

Enseñanzas

REVALIDA 4.ª, Reválida 6.ª, Preuniversitario. Academia Bellido. San Miguel, 9. Zamora. (1.583)

Funerarias

FUNERARIA Galindo. Servicio permanente y traslados muy económicos. Teléfono 1326. Valladolid.

Ganados y Aves

CASTELLANA negra "Gigante". Castellana blanca "Gigante". Tamaño y peso de huevos no conocido hasta ahora. Gallos reproductores. Pollitos. Huevos de incubar. Granja Avícola "Masía San Agustín". Pinos Puente (Granada) (1.524)

Hipotecas

¡CAPITALISTAS! Obtengan magníficos intereses, con absoluta seguridad, colocando sus ahorros en garantizadísimas hipotecas. Prigo. Agente la Propiedad. Moneda, 13. Burgos.

Maquinaria Reparaciones

REMOLQUES. Aperos, Tractor. Repuestos y maquinaria agrícola de todas clases, la mejor calidad. Hijo de José Vidal. Paseo Zorrilla, 55-57. Teléfono 3367. Valladolid.

Traspasos

¡PENSION! Centriquísima, 30 camas, renta 390 mes. 300.000 pesetas. Mucho negocio. ¡Infórmese urgente! Prigo. Agente la Propiedad. Moneda, 13. Burgos.

¡PANADEROS-LECHEROS! Local calle Moneda, 175 renta, traspaso, poco dinero. Moneda, 13. Burgos.

BAR-CAFETERIA centriquísimo, pegando cine importante capital, 275 renta. 250.000. Prigo. Burgos.

¡COMERCIOS! Dispongo, Plaza Prim, Vega, calle Santander, mercerías. Concepción, mercerías. San Pablo, tienda ultramarinos, grandes ventas diarias. ¡Visítenme! Prigo. Moneda, 13. Burgos.

TRASPASO local propio negocio en San Torcuato. Informes: periódico. Zamora. (1.674)

TRASPASO negocio calzados y cordelería, amplio local, precio económico. Informes: Periódico. Zamora. (1.636)

TRASPASO Bar-Restaurante el "Jalisco", con vivienda muy económica. Tratar en el mismo. Zamora. (1.667)

Varios

HELADERIA. Confitería Salón Ideal. Pastelería, repostería fina. Bombones, Caramelos. José Pascual. Santiago, 84. Valladolid.

Ventas

Ningún artículo usado podrá venderse a mayor precio del 80 por 100 señalado en la legislación vigente, según lo dispuesto por la tasa.

SACOS NUEVOS Y USADOS. Costales, lonas, tejidos de lino, cuerdas, jabones, botas para riego y otros artículos podrá adquirirlos a precios de fábrica en los establecimientos de Eulogio Crespo. La Bañeza. (León.) (421)

VEZA andaluza, seleccionada para siembra. Semilla de alfalfa, precintada. Hijos de Abel González. Miguel Iscar, 14. Valladolid.

OPTICA "IRIS". Gafas. Foto. Proyección. Valladolid.

RADIO. Casa Velasco. Santiago, 76. Teléfono 1244. Valladolid.

VENDO tablones enebro muy secos. Informes: Teléfono 2080. Burgos.

URBANO ROMAN, Anís Bombita, Coñac Giménez, Conservas Piñeiro. Teléfono. 2837. Zamora. (1.391)

Ministerio de Cultura 2011

Informaciones de nuestra ciudad

ZAMORA AL DIA

La ley del embudo

LA atención mundial está puesta en los sucesos del Canal de Suez y de Hungría. Naturalmente, Zamora forma parte del mundo, y por tanto nada tiene de particular que los zamoranos olviden momentáneamente sus pequeños problemas internos, sus minúsculas cuestiones municipales, para ocuparse, con ávida curiosidad, de las trágicas noticias que nos llegan de Hungría y de Egipto; de Londres, de París y de Nueva York.

El mismo cronista siente en estos momentos una inclinación inevitable por seguir al minuto las deliberaciones de las Naciones Unidas. Obligado por la profesión a trasnochar más de la cuenta, uno apenas tiene que padecer violencia para alcanzar las emisoras norteamericanas aún con las seis horas de diferencia que marcan los respectivos meridianos. Lo normal es que las horas nocturnas del periódico tengan en nuestra Redacción la suave música de fondo de una emisora querida que ha reducido el parloteo al mínimo. Pero en las circunstancias actuales al cronista le apetece más escuchar la emisora de las Naciones Unidas, que nos sirve desde la misma sede de la Organización las incidencias de las sesiones del alto organismo, siempre en español merced a una maravillosa traducción simultánea. Y el periodista se ha puesto más de una vez nervioso con los trabajos del pobre locutor para llenar esos interminables minutos que transcurren desde que todo se halla dispuesto para dar comienzo a la sesión hasta que la sesión comienza efectivamente. Aun cuando cada minuto que pasa nuevas víctimas pasan a ocupar los cementerios de urgencia de la martirizada Budapest y más copiosas lluvias de bombas caen sobre los egipcios, los delegados de la ONU, lo mismo que los ediles de nuestro Ayuntamiento, no se caracterizan por su puntualidad. Claro que tienen a su favor la atenuante de que llevan unos cuantos días sometidos a un trabajo abrumador, con una reunión tras otra sin apenas intervalos entre ellas. Así ocurren esos curiosos despistes de algunos delegados, que cuando tienen que decir sí dicen no y viceversa. Y es que los hay que tienen que decir sí al tratar de lo de Suez y no al ocuparse de lo de Hungría, y como las reuniones se suceden sin apenas interrupción, obsesionados con el sí y el no se arman cada lío que ya, ya. Lo más curioso de la transmisión es que cuando, por ejemplo, el presidente de la Asamblea dice: «El señor delegado de la Unión Soviética tiene la palabra», comenzamos a escuchar el discurso del señor Sobolef, o como se llame, en la voz suave de una señorita encargada de la traducción simultánea al español. Y en esto debe de ocurrir lo que con la mayoría de las películas extranjeras: que con la versión española ganan.

Por lo demás, los discursos de los principales protagonistas se parecen unos a otros como una gota de agua a otra. Lo que dicen los delegados inglés y francés, cuando se pone a discusión el problema de Hungría, es lo mismo que lo que dice el ruso cuando se habla de Suez. Y es tal la coincidencia que asombra la falta de imaginación de tan respetables señores.

Y mientras allí se pronuncian discursos y se hacen recomendaciones, los húngaros y los egipcios mueren sin contemplación bajo los tanques rusos o las granadas franco-inglesas, por la decisión antidemocrática de unos Gobiernos que, a raíz de la guerra anterior, mandaron ahorcar a catorce hombres, la mayoría militares, que habían adoptado decisiones no respaldadas democráticamente.

Con esta «ley del embudo» es verdaderamente milagroso que este pícaro mundo no explote en cien mil pedazos.

SERGIO COLLADO

LIBRAMIENTOS DE HACIENDA

Raúl Brey, Ursicino Domínguez, Andrés Alonso, Indaleció Bueno, Juan Diges, Santiago Lorenzo, Manuel de Avila, Arturo Lozano, Matías Acedo, Daniel Gómez, Ildefonso Gago, Miguel Prieto, administrador de la Prisión, Carlos Gómez, Alfredo Montes.

Los funcionarios municipales y su presupuesto

Los funcionarios municipales están intrigadísimos ante la próxima aprobación del presupuesto ordinario para el año 1957. Circulan entre ellos rumores ciertamente poco tranquilizadores, y es lógico que esperen con gran ansiedad el momento de averiguar el secreto que presiden los estudios de la Comisión de Hacienda para ultimar la emisión del nuevo prepuesto.

Nuestro colega de la noche se hizo eco ayer de esta preocupación, recogiendo algunos de esos rumores, que yo no dudo en calificar de fantásticos y desprovistos de fundamento.

Porque nadie puede creer sensatamente que la implantación de la Ayuda Familiar a los funcionarios del Ayuntamiento pueda acarrear para los solteros, y por lo tanto exceptuados de esa Ayuda, una disminución en los emolumentos que ahora vienen percibiendo. Igualmente sería absurdo que la absorción del llamado «Plus de carestía de vida» por ayuda familiar, hiciera a ésta inoperante. No, señores, el próximo año ningún funcionario implantando la Ayuda Familiar, sin suprimir el 30 por 100 del «Plus de carestía de vida», aunque sí el aumento transitorio que se implanta en el año en curso, con la condición de que automáticamente quedaría absorbido por la Ayuda Familiar. Sin embargo, la Comisión de Hacienda lucha en estos instantes con ciertas limitaciones legales, con algunos serios obstáculos, de cuyo vencimiento se está tratando ahora.

Así, pues, tranquilidal por el momento. Más adelante ya veremos.

SERGIO COLLADO

CASA DE SOCORRO

En este benéfico establecimiento han sido asistidas las siguientes personas:

Miguel Lojeda Martín, de seis años, domiciliado en Moraleja del Vino, de erosión en el hombro izquierdo. Leve.

Antonio Rodríguez Baladrón, de tres años, domiciliado en San Piro, 7, de probable fractura del antebrazo derecho por su tercio inferior, producida por caída.

Saturnino Fernández Martín, de 38 años, con domicilio en Ramos Carrión, 37, de heridas cortantes en los dedos índices y medio de la mano izquierda, causadas con un cuchillo. Leves.

Antonio Fernández Fernández, de cuatro años, que vive en Sor Dosites, 2, de herida contusa en la región superciliar derecha, que le fué suturada con un punto y erosiones en la pierna izquierda, causadas por caída. Leve.

Encarnación López Alvarez, de tres años, que tiene su domicilio en Fuente de los Compadres, 3, de herida contusa en la región superciliar derecha, causada por caída. Leve.

Gerardo Andrés Carbajo, de dieciocho años, domiciliado en Viuda de Villalobos, 20, de herida cortante en el dedo pulgar de la mano derecha, producida con un cuchillo. Leve.

Concha Jiménez Salazar, de siete años, que vive en Lobata, 10, de herida contusa en el dedo pulgar de la mano derecha, producida al ser atropellada por una bicicleta. Leve.

Enrique Ferrero Juárez, de 34 años, de Puebla de Sanabria, que presentaba erosiones en el dedo pulgar de la mano izquierda, producidas en riña. Leve.

CUPON PRO-CIEGOS

En el sorteo celebrado en el día de ayer ha sido premiado con 125 pesetas el número 247 y con 12,50 todos los terminados en 47.

Hoy se verá en la Audiencia una causa por homicidio

El inquilino mató de un tiro de escopeta al dueño de la casa

El suceso ocurrió en Benavente en el mes de enero

El fiscal pide para el procesado la pena de catorce años y ocho meses de reclusión menor

Hoy se verá en la Audiencia Provincial una causa por homicidio seguida contra Pablo Vega Lorenzo, acusado de haber dado muerte con una escopeta a Bautista Pascual Ilera, dueño del inmueble que aquél ocupaba en arriendo.

En esta causa se hallaba también procesado un hijo del Bautista, que golpeó al agresor de éste con un hacha, causándole lesiones que tardaron en curar 24 días. Para él pide el fiscal la pena de un mes y un día de arresto mayor, mientras que para el homicida la pena solicitada es de catorce años, ocho meses y un día de reclusión menor.

LOS HECHOS SEGUN EL FISCAL

El escrito de conclusiones provisionales del señor fiscal dice lo siguiente:

PRIMERA.—Sobre las tres de la tarde del día 10 de enero de 1956, y en la ciudad de Benavente, cuando el vecino de aquella localidad, hoy procesado en esta Causa, Pablo Vega Lorenzo, se encontraba en el tejado de la casa que llevaba en arriendo y que ocupaba con sus familiares, arreglando una gotera del mencionado inmueble, sito en la calle Carretera de la Ventosa, fué advertido y llamada la atención por los arrendadores y dueños del inmueble, que arreglaba en la ocasión de autos el Pablo, llamados Bautista Pascual Illera y la esposa de éste, Celia Delgado Valverde, quienes intimaron al encartado para que se bajara del tejado, haciéndolo así el Pablo; y cuando se encontraba ya éste en el suelo, a los pocos momentos, se reanudó la discusión entre el matrimonio citado y el encartado, que de tiempo atrás venían hondamente enemistados por motivo de la ocupación y arriendo del inmueble en que el Pablo vivía y del que varias veces habían pretendido desahuciarle —judicialmente— Bautista y su mujer sin conseguirlo, interviniendo entonces también en contra del Pablo los hijos de sus caseros, José Antonio Pascual Delgado y María Ascensión Pascual Delgado, todos los cuales llegaron a zarandear e insultar al Pablo, y a presencia ya de la mujer de éste, Cecilia Ramón Chinchón, que trataba de defender a su marido. Logró desasirse el Pablo de los que le acometían y penetró rápidamente en su casa. Y cuando ya los que le habían ofendido se habían marchado de la calle y quedado sólo en ésta su casero, Bautista Pascual Illera, se vió éste sorprendido por la salida inopinada del encartado nuevamente a la calle, pero provisto ya de una escopeta, con la que echándosela a la cara y a muy corta distancia, le hizo el Pablo un disparo que, de frente, le alcanzó a Bautista en la rama izquierda del maxilar inferior, destrozándole todo el paquete vasculo-nervioso del cuello y produciéndole la muerte instantánea por la intentísima hemorragia sobrevenida.

Al sonido del disparo salió entre otros a la calle el hijo del interfecto, procesado también en esta causa, José Antonio Pascual Delgado, quien viendo caído a su padre y ya muerto en el suelo y al pie del mismo el agresor con la escopeta todavía en las manos, propinó a éste, es decir, al Pablo Vega Lorenzo, un golpe con un hacha que acababa de recoger, en la región occipital de la cabeza, que hizo caer al agredido al suelo y en cuya caída se produjo el Pablo otra herida en la región mentoniana, lesiones de las cuales tardó en curar el Pablo Vega, veinticuatro días, durante los cuales necesitó asistencia médica y estuvo impedido para dedicarse a sus ocupaciones habituales.

SEGUNDA.—Los hechos relatados dibujan, un delito de homicida simple del artículo 407 del vigente Código Penal, y un delito de lesiones menos graves del artículo 422 del párrafo primero del mismo Cuerpo Legal.

TERCERA.—Del delito de homicidio es autor por actos de participación directa y voluntaria el procesado Pablo Vega Lorenzo. Y del delito de lesiones menos graves es autor el procesado José Antonio Pascual Delgado.

CUARTA.—En el delito de homicidio no concurren circunstancias modificativas de la responsabilidad criminal. Y en el de lesiones menos graves, concurre a favor del procesado José Antonio, la atenuante sexta del artículo noveno del Código Penal.

QUINTA.—Por el delito de homicidio procede imponer al procesado Pablo Vega, la pena de dieciocho años, ocho meses y un día de reclusión menor. Y al procesado José Antonio Pascual, por un delito de lesiones menos graves, procede imponerle la pena de un mes y un día de arresto mayor. Y a ambos procesados, accesorias y costas correspondientes.

Como indemnización civil, abonarán, el procesado Pablo Vega a los herederos del interfecto, Bautista Pascual Illera, la suma de 80.000 pesetas; y el procesado José Antonio Pascual, abonará al Pablo Vega Lorenzo, la cantidad de 500 pesetas.

LOS DEFENSORES PIDEN LA ABSOLUCION

El letrado don Venancio Hernández, en representación del procesado Pablo Vega, niega todas las conclusiones del Ministerio Fiscal, y solicita la libre absolución del procesado.

El letrado señor Mayo, en representación del otro procesado, Jose Antonio, niega igualmente todas las conclusiones del Fiscal, e igualmente solicita la libre absolución de su patrocinado.

OTROS JUICIOS PARA HOY

Se hallan también señaladas para hoy las siguientes causas:

Número 214 del año 1956, procedente del Juzgado de Benavente. Delito, hurto. Defensor, señor Hernández. Procurador, señor Cifuentes. Testigos, 2.

—Causa número 213 del año 1956, procedente del Juzgado de Benavente. Delito, robo. Defensor, señor Villoria. Procurador, señor Salvador. Testigos, 2.

REGISTRO CIVIL

Nacimientos. — María de los Angeles Manzano Cuesta, María de los Angeles Revilla Caldero, María del Canto Ruiz Zorrilla Lorenzo, Emilio Alonso García, Carlos Vidal Gutiérrez, Francisco del Río López, Antonio Vicente Rodríguez, María Josefa Jarque Muga.

Defunciones. — Teresa Ferreras Fernández, de 77 años; Rafaela Bravo Fernández, de 75; Luzdivina Castaño Martín, de 60; María del Tránsito Luis Nieto, de cinco meses.

Matrimonios.—Antonio Fernández Alvarez con Jesusa Alvarez Antón; Carlos Felipe Carretero Prada con María del Carmen Rossi Lorenzo; Manuel López Ramos con María Luz Vega Barba; Ignacio Vaquero Martín con Nieves de los Remedios Funcia Herrero.

FARMACIAS DE GUARDIA

Don Manuel Martín Sánchez, Plaza de Sagasta.

Doña Custodia González Prieto, Avenida de las Tres Cruces, 6.

ALMORRANAS - VARICES

Fisuras. Fístulas. Picores, etc. Tratamiento sin operación. El especialista de Madrid, doctor Muñiz Sosa, y la ayudante del fallecido Dr. Subiracha. En Zamora del 20 de octubre al 20 de noviembre. Consulta de diez a dos mañanas en el HOTEL SUIZO. — (C. S. 15.025).

VIDA RELIGIOSA

GUIA LITURGICA

Hoy, martes, día 6, se dirán misas de difuntos.

CULTOS PARA HOY

San Ildefonso.—Misas a las 8.30, 9 y 9,30. Santo Rosario, con Exposición del Santísimo, a las 7,30 de la tarde. Cultos del mes de difuntos.

San Lázaro.—Misas a las 8 y 8,30. Santo Rosario a las 7,30 de la tarde.

San Juan de Puerta Nueva. Misas a las 8, 8,30 y 9. Santo Rosario a las 7,30 de la tarde. Novena de Animas.

San Vicente.—Misas a las 8, 8,30, 9, 9,30 y 10. Santo Rosario a las 8 de la tarde.

San Torcuato.—Misas a las 8, 8,30, 9 y 9,30. Santo Rosario a las 7,30 de la tarde.

San Frontis.—Misa a las 8,30. Santo Rosario a las 7 de la tarde. Novena a las benditas Animas.

Nuestra Señora de Lourdes. Misas a las 8,30 y 9,30. Santo Rosario a las 8 de la tarde.

Santa María de la Horta.—Misas a las 8 y 8,30. Santo Rosario a las 8 de la tarde.

Marinas.—Misa a las 8.

Corazón de María.—Misas a las 7, 7,30, 8, 8,30, 9 y 9,30. Santo Rosario a las 8 de la tarde con Exposición. Ejercicio en favor de los fieles difuntos.

Concepción. — Misas a las 7,30 y 8,30. Santo Rosario, con Exposición Mayor, a las 8 de la tarde.

Hora Santa en la Catedral por los pueblos oprimidos

Respondiendo a la exhortación del señor Obispo de la diócesis, varios millares de fieles se congregaron en la Santa Iglesia Catedral para asistir a la Hora Santa por la libertad de la Iglesia y de los pueblos oprimidos.

En el Coro se encontraba el ilustísimo Cabildo Catedralicio, los beneficiados y todo el clero secular y regular de Zamora, y cerca del presbiterio se situaron representaciones de las congregaciones de religiosas.

El Prelado ocupó el trono del presbiterio.

Ofició en la exposición y reserva don Gregorio Gallego, capitular de nuestro primer templo catedralicio. El doctor Martínez González, a través de un micrófono, dirigió la meditación, pronunciando una sentida plática y recitando tres bellísimas oraciones.

EL SANTO DEL DIA

San Severo, mártir

En Barcelona, de familia muy acomodada, nació Severo, que, dedicado al estudio, abrazó el estado eclesiástico, distinguiéndose por su saber y virtud, por lo que con rara unanimidad fué elegido y consagrado obispo. Revelóle Dios que se aproximaba una terribilísima persecución, y así sucedió en breve, y Severo fué señalado para la prisión Meditó el Santo lo que sería más conveniente para su Iglesia, y se decidió huir de Barcelona, dirigiéndose a San Cugat del Vallés. En el camino halló a un labrador ocupado en sus faenas, llamado Emeterio, en catalán Medí; le notificó la persecución y su huída, añadiendo que si los satélites del gobernador romano preguntaban por él, les dijese que le hallarían en San Cucufate. En efecto, a poco llegaron aquéllos y preguntaron a Emeterio si lo había visto. Emeterio respondió que Severo había pasado por allí en el momento en que sembraba las habas, que ya aparecían prodigiosamente hechas y crecidas. El milagro no conmovió a los perseguidores, quienes cogieron preso al santo labrador, que se confesara cristiano. Llegaron a San Cugat y aprisionaron a San Severo y a cuatro clérigos que le acompañaban. Azotáronles bárbaramente, y para atemorizar al Obispo degollaron en su presencia a los clérigos y a Emeterio. Como Severo permaneciese constante en la fe, clavároule algunos clavos en la frente y cabeza, consumando su martirio por los años 303.

Lotería de Navidad

IMPERIO juega en los números 3.022 y 55.038

En nuestra Administración se encuentran ya las nueve series de los números 3.022 y 55.038, de la Lotería que será sorteada el 22 de diciembre próximo.

Nuestros suscritores y anunciantes pueden pasar, a partir de hoy, a recoger sus participaciones.

Rogamos se abstengan de hacer peticiones por correo, pues éstas no podrán ser servidas.

LA NIÑA

MARIA ISABEL DOMINGUEZ DIEZ

HA SUBIDO AL CIELO EN EL DIA DE AYER

A los tres meses de edad

— Q. S. G. H. —

Sus apenados padres, don Rufino Domínguez Cifuentes y doña Dora Angélica Diez Fernández; hermana, María Esther; abuelos paternos, don Alfredo Domínguez y doña María Fernández; maternos, don Manuel Diez y doña Isabel Fernández; tíos, primos y demás familia,

Al participar a sus amistades tan sensible pérdida, les ruegan asistan al oficio de gloria que tendrá lugar hoy, martes, a las doce, en la iglesia parroquial de Nuestra Señora de Lourdes, y acto seguido al sepelio de su cadáver al Cementerio de San Atilano, por cuyos actos de caridad cristiana les vivirán eternamente agradecidos.

Zamora, 6 de noviembre de 1956.

Casa mortuoria.—General Mola, 9, tercero derecha.

Misa de gloria.—Mañana, miércoles, a las nueve, en dicha parroquia.

Funeraria "La Soledad"

Ministerio de Cultura 2011

Núms.	pesetas.
Decena.	
46..t	2500
Centena	
136	2500
146..t	2500
208	2500
246..t	2500
273	2500
341	2500
846..t	2500
868	2500
895	2500
446..t	2500
461	2500
469	2500
473	2500
476	2500
544	2500
546	2500
646..t	2500
646..t	2500
736	2500
743	2500
746..t	2500
796	2500
846..t	2500
873	2500
876	2500
884	2500
899	2500
919	2500
946..t	2500
947	2500
963	2500
976	2500
993	2500
Mil	
046..t	2500
066	2500
084	2500
133	2500
146..t	2500
150	2500
163	2500
197	2500
201	2500
209	2500
246..t	2500
275	2500
318	2500
321	2500
337	2500
346..t	2500
352	2500
369	2500
446..t	2500
459	2500
484	2500
532	2500
546..t	2500
593	2500
622	2500
628	2500
632	2500
646..t	2500
685	2500
731	2500
739	2500
742	2500
746..t	2500
779	2500
806	2500
820	2500
826	2500
846..t	2500
862	2500
873	2500
942	2500
946..t	2500
985	2500
Dos mil.	
046..t	2500
074	2500
136	2500
146..t	2500
212	2500
246..t	2500
293	2500
304	2500
346..t	2500
391	2500
429	2500
446..t	2500
504	2500
510	2500
522	2500

Núms.	pesetas.
2545	2500
2546..t	2500
2568	2500
2637	2500
2646..t	2500
2647	2500
2743	2500
2746..t	2500
2750	2500
2755	2500
2788	2500
2835	2500
2846..t	2500
2893	2500
2900	2500
2921	2500
2946..t	2500
2965	2500
3028	2500
3046..t	2500
3056	2500
3070	2500
3090	2500
3116	2500
3146..t	2500
3211	2500
3233	2500
3238	2500
3246..t	2500
3252	2500
3285	2500
3293	2500
3310	2500
3311	2500
3318	2500
3346..t	2500
3346..t	2500
3388	2500
3425	2500
3446..t	2500
3515	2500
3528	2500
3546..t	2500
3559	2500
3646..t	2500
3657	2500
3675	2500
3687	2500
3718	2500
3743	2500
3746..t	2500
3803	2500
3814	2500
3828	2500
3846..t	2500
3854	2500
3869	2500
3881	2500
3919	2500
3920	2500
3923	2500
3939	2500
3946..t	2500
Cuatro mil.	
4046..t	2500
4145	2500
4146..t	2500
4212	2500
4246..t	2500
4294	2500
4296	2500
4317	2500
4346..t	2500
4396	2500
4412	2500
4446..t	2500
4497	2500
4505	2500
4546..t	2500
4583	2500
4637	2500
4639	2500
4640	2500
4646..t	2500
4670	2500
4683	2500
4704	2500
4746..t	2500
4789	2500
4787	2500
4789	2500
4837	2500
4842	2500
4846..t	2500
4931	2500
4946..t	2500
4976	2500

Núms.	pesetas.
5190..c	2500
5191..c	2500
5192..c	2500
5193..c	2500
5194..c	2500
5195..c	2500
5196..c	2500
5197..c	2500
5198..c	2500
5199..c	2500
5200..c	2500
5222	2500
5246..t	2500
5268	2500
5269	2500
5280	2500
5293	2500
5312	2500
5331	2500
5346..t	2500
5446..t	2500
5455	2500
5470	2500
5494	2500
5504	2500
5546..t	2500
5569	2500
5584	2500
5615	2500
5620	2500
5624	2500
5630	2500
5646..t	2500
5687	2500
5705	2500
5717	15000
5746..t	2500
5789	2500
5803	2500
5846..t	2500
5848	2500
5893	2500
5946..t	2500
5963	2500
5972	2500
Seis mil.	
6046..t	2500
6047	2500
6108	2500
6128	2500
6134	2500
6146..t	2500
6168	2500
6179	2500
6243	2500
6246..t	2500
6263	2500
6342	2500
6346..t	2500
6360	2500
6375	2500
6390	2500
6395	2500
6446..t	2500
6498	2500
6546..t	2500
6547	2500
6572	2500
6574	2500
6599	2500
6630	2500
6646..t	2500
6655	2500
6746..t	2500
6768	2500
6811	2500
6839	2500
6846..t	2500
6861	2500
6946..t	2500
6972	2500
6980	2500
6989	2500
6992	2500
6997	2500
Siete mil.	
7010	2500
7046..t	2500
7146..t	2500
7227	2500
7245	2500
7246..t	2500
7278	2500
7329	2500
7346..t	2500
7364	2500
7446..t	2500
7451	2500
7468	2500
7546..t	2500

Núms.	pesetas.
7620	2500
7621	2500
7646..t	2500
7651	2500
7669	2500
7673	2500
7738	15000
7746..t	2500
7846	2500
7846..t	2500
7946..t	2500
7955	2500
7957	2500
Ocho mil.	
8002	2500
8046..t	2500
8049	2500
8145	2500
8146..t	2500
8151	2500
8243	2500
8245	2500
8246..t	2500
8253	2500
8278	2500
8346..t	2500
8385	2500
8392	2500
8403	2500
8439	2500
8440	2500
8446..t	2500
8546..t	2500
8552	2500
8562	2500
8605	2500
8609	2500
8646..t	2500
8696	2500
8701	2500
8709	2500
8746..t	2500
8813	2500
8846..t	2500
8883	2500
8906	2500
8946..t	2500
8960	2500
8965	2500
8966	2500
Nueve mil.	
9021	2500
9042	2500
9046..t	2500
9058	2500
9072	2500
9075	2500
9098	2500
9104	2500
9117	2500
9146..t	2500
9182	2500
9200	2500
9201	2500
9238	2500
9241	2500
9246..t	2500
9275	2500
9346..t	2500
9353	2500
9446..t	2500
9463	2500
9502	2500
9531	2500
9546..t	2500
9552	2500
9560	2500
9626	2500
9627	2500
9638	2500
9646..t	2500
9728	2500
9734	2500
9746..t	2500
9766	15000
9812	2500
9818	2500
9846..t	2500
9853	2500
9857	2500
9866	2500
9946..t	2500
9969	2500
9983	2500
Diez mil.	
10046..t	2500
10146..t	2500
10159	2500

Núms.	pesetas.
10174	15000
10181	2500
10238	2500
10246..t	2500
10248	2500
10254	2500
10263	2500
10267	2500
10346..t	2500
10362	2500
10394	2500
10405	2500
10418	2500
10444	2500
10446..t	2500
10456	2500
10475	2500
10516	2500
10544	2500
10546..t	2500
10589	2500
10646..t	2500
10655	2500
10734	2500
10737	2500
10746..t	2500
10790	2500
10815	2500
10843	2500
10846..t	2500
10862	2500
10875	2500
10878	2500
10901	2500
10919	2500
10946..t	2500
Once mil.	
11046..t	2500
11077	2500
11127	2500
11144	2500
11146..t	2500
11202	2500
11246..t	2500
11256	2500
11302	2500
11314	2500
11333	2500
11346..t	2500
11446..t	2500
11452	2500
11466	2500
11494	2500
11530	2500
11546..t	2500
11856	2500
11625	2500
11646..t	2500
11652	2500
11662	2500
11679	2500
11680	2500
11706	2500
11707	2500
11746..t	2500
11781	2500
11782	2500
11790	2500
11822	2500
11846..t	2500
11857	2500
11946..t	2500
11975	2500
11993	2500
Doce mil.	
12046..t	2500
12069	2500
12105	2500
12137	2500
12146..t	2500
12149	2500
12153	15000
12236	2500
12246..t	2500
12297	2500
12318	2500
12346	2500
12346..t	2500
12359	2500
12386	2500
12410	2500
12415	2500
12446..t	2500
12496	2500
12546..t	2500
12569	2500
12601	2500
12607	2500
12622	2500
12631	2500

Núms.	pesetas.
12639	2500
12646..t	2500
12693	2500
12741	2500
12746	2500
12746..t	2500
12761	2500
12773	2500
12846..t	2500
12874	2500
12926	2500
12931	2500
12935	2500
12942	2500
12946..t	2500
12966	2500
Trece mil.	
13042	2500
13046..t	2500
13073	2500
13146..t	2500
13197	2500
13225	2500
13240	2500
13246..t	2500
13278	2500
13285	2500
13291	2500
13301	2500
13302	2500
13303	2500
13304	2500
13305	2500
13306	2500
13307	2500
13308	2500
13309	2500
13310	2500
13311	2500
13312	2500
13313	2500
13314	2500
13315	2500
13316	2500
13317	2500
13318	2500
13319	2500
13320	2500
13321	2500
13322	2500
13323	2500
13324	2500
13325	2500
13326	2500
13327	2500
13328	2500
13329	2500
13330	2500
13331	2500
13332	2500
13333	2500
13334	2500
13335	2500
13336	2500
13337	2500
13338	2500
13339	2500
13340	2500
13341	2500
13342	2500
13343	2500
13344	2500
13345	2500
13345	a20000
13346	
1.000.000	
DE PESETAS	
13347	a20000
13347	2500
13348	2500
13349	2500
13350	2500
13351	2500
13352	2500
13353	2500
13354	2500
13355	2500
13356	2500
13357	2500
13358	2500
13359	2500
13360	2500
13361	2500
13362	2500
13363	2500
13364	2500
13365	2500
13366	2500
13367	2500
13368	2500

Núms.	pesetas.
13369	2500
13370	2500
13371	2500
13372	2500
13373	2500
13374	2500
13375	2500
13376	2500
13377	2500
13378	2500
13379	2500
13380	2500
13381	2500
13382	2500
13383	2500
13384	2500
13385	2500
13386	2500
13387	2500
13388	2500
13389	2500
13390	2500
13391	2500
13392	2500
13393	2500
13394	2500
13395	2500
13396	2500
13397	2500
13398	2500
13399	2500
13400	2500
13420	2500
13446..t	2500
13460	2500
13494	2500
13503	2500
13518	2500
13538	2500
13546..t	2500
13591	2500
13926	2500
13942	2500
13946..t	2500
13981	2500
Catorce mil.	
14012	2500
14037	2500
14046..t	2500
14072	2500
14082	2500
14110	2500
14116	2500
14146..t	2500
14172	2500
14201	2500
14227	2500
14235	2500
14246..t	2500
14307	2500
14328	2500
14346..t	2500
14421	2500
14446..t	2500
14528	2500
14546..t	2500
14564	2500
14646..t	2500
14668	2500
14746	2500
14746..t	2500
14747	2500
14788	2500
14789	2500
14804	2500
14846..t	2500
14859	2500
14946..t	2500
14984	2500
Quince mil.	
15012	2500
15046..t	2500
15098	2500
15130	2500
15146..t	2500
15167	2500
15190	2500
15213	2500
15222	2500
15246..t	2500

Núms.	pesetas.
15261	2500
15266	2500
15285	2500
15327	2500
15336	2500
15345	2500
15346..t	2500
15428	2500
15446..t	2500
15448	2500
15462	2500
15504	2500
15546..t	2500
15579	2500
15604	2500
15646..t	2500
15672	2500
15691	2500
15734	2500
15746..t	2500
15762	2500
15781	2500
15810	2500
15814	2500
15846..t	2500
15860	2500
15864	2500
15869	2500
15871	2500
15877	2500
15919	2500
15946..t	2500
15957	2500
15967	2500
Diez y seis mil.	
16000	2500
16013	2500
16046..t	2500
16048	2500
16088	2500
16093	2500
16146..t	2500
16177	2500
16246..t	2500
16279	2500
16306	2500
16321	2500
16323	2500
16333	2500
16346..t	2500
16361	2500
16428	2500
16446..t	2500
16458	2500
16501	2500
16503	2500
16522	2500
16546..t	2500
16565	2500
16581	2500
16603	2500
16643	2500
16646..t	2500
16743	2500
16746..t	2500
16770	2500
16783	2500
16790	2500
16809	2500
16842	2500
16846..t	2500
16848	2500
16882	2500
16891	2500
16894	2500
16943	2500
16946..t	2500
16991	2500
16997	2500
Diez y siete mil.	
17012	2500
17031	2500
17046..t	2500
17048	2500
17063	2500
17111	2500
17146..t	2500
17154	2500
17223	15000
17246..t	2500
17247	2500
17274	2500
17290	2500
17314	2500
17320	2500
17346..t	2500
17370	2500
17394	2500
17417	2500
17440	2500

Núms.	pesetas.
17446..t	2500
17534	2500
17546..t	2500
17646..t	2500
17660	2500
17704	2500
17741	2500
17742	2500
17746..t	2500
17753	2500
17772	2500
17846..t	2500
17857	2500
17877	2500
17885	2500
17946..t	2500
17951	2500
17965	2500
Diez y ocho mil.	
18046..t	2500
18067	2500
18146..t	2500
18154	2500
18230	2500
18246..t	2500
18283	2500
18307	2500
18346..t	2500
18382	2500
18383	2500
18446..t	2500
18468	2500
18546..t	2500
18566	2500
18646..t	2500
18656	2500
18667	2500
18670	2500
18673	2500
18723	2500
18724	2500
18743	2500
18746..t	2500
18748	2500
18759	2500
18779	2500
18831	2500
18844	2500
18846..t	2500
18863	2500
18946..t	2500
Diez y nueve mil.	
19046	2500
19046..t	2500
19050	2500
19063	2500
19071	2500
19102	2500
19146..t	2500
19200	2500
19213	2500
19245	2500
19246..t	2500
19318	2500
19324	2500
19346..t	2500
19363	2500
19393	2500
19397	2500
19414	2500
19438	2500
19446..t	2500
19491	2500
19523	2500
19538	2500
19546..t	2500
19560	2500
19570	2500
19646..t	2500
19668	2500
19746..t	2500
19767	2500
19769	2500
19801	2500
19808	2500
19840..t	2500
19856	2500
19899	2500
19901	2500
19902	2500
19946..t	2500
19986	2500
Veinte mil.	
20009	2500
20046..t	2500
20055	2500
20146..t	2500
20149	2500

Núms.	pesetas.
20246..t	2500
20249	2500
20296	2500
20346..t	2500
20348	2500
20446..t	2500
20460	2500
20546..t	2500
20562	2500
20577	2500
20646..t	2500
20652	2500
20673	2500
20685	2500
20689	2500
20730	2500
20746..t	2500
20754	2500
20755	2500
20846..t	2500
20861	2500
20916	2500
20942	2500
20946..t	2500
20957	2500
Veintiún mil.	
21008	2500
21046..t	2500
21058	2500
21070	2500
21117	2500
21146..t	2500
21202	2500
21219	2500
21220	2500
21246..t	2500
21281	2500
21300	2500
21346..t	2500
21367	2500
21373	2500
21374	2500
21398	2500
21446..t	2500
21472	2500
21509	2500
21546..t	2500
21548	2500
21578	2500
21646..t	2500
21673	2500
21726	2500
21741	2500
21746..t	2500
21755	2500
21820	2500
21846..t	2500
21847	2500
21849	2500
21911	2500
21937	2500
21946..t	2500
21951	2500
21995	2500
Veintidós mil.	
22034	2500
22046..t	2500
22079	2500
22088	2500
22108	2500
22110	2500
22146..t	2500
22152	2500
22186	2500
22207	2500
22246..t	2500
22267	2500
22279	2500
22317	2500
22336	2500
22346..t	2500
22364	2500
22375	2500
22432	2500
22442	2500
22444	2500
22446	2500
22446..t	2500
22546..t	2500
22584	2500
22627	2500
22646..t	2500
22680	2500
22746..t	2500
22793	2500
22812	2500
22821	2500
22846..t	2500
22868	2500
22946..t	2500
22984	2500
22983	2500

Núms.	pesetas.
Veintitrés mil.	
23033	2500
23046..t	2500
23095	2500
23099	2500
23106	2500
23146..t	2500
23211	2500
23241	2500
23246..t	2500
23252	2500
23325	2500
23346..t	2500
23375	2500
23376	2500
23434	2500
23446..t	2500
23472	2500
23509	2500
23541	2500
23546..t	2500
23574	2500
23620	2500
23635	2500
23646..t	2500
23656	2500
23662	2500
23680	2500
23693	2500
23708	2500
23721	2500
23746..t	2500
23762	2500
23833	2500
23846..t	2500
23874	2500
23878	2500
23879	2500
23896	2500
23897	2500
23916	2500
23918	2500
23930	2500
23946..t	2500
23952	2500
23963	2500
23973	2500
23981	2500
Veinticuatro mil.	
24046..t	2500
24063	2500
24068	2500
24090	2500
24096	2500
24102	2500
24122	2500
24127	2500
24135	2500
24146..t	2500
24150	2500
24159	2500
24170	2500
24193	2500
24236	2500
24246..t	2500
24253	2500
24299	2500
24319	2500
24342	2500
24346..t	2500
24350	2500
24362	2500
24363	2500
24446..t	2500
24477	2500
24546..t	2500
24623	2500
24643	2500
24646..t	2500
24648	2500
24675	2500
24684	2500
24698	2500
24723	2500
24746..t	2500
24786	2500
24796	2500
24846..t	2500
24860	2500
24934	2500
24946..t	2500
Veinticinco mil.	
25046..t	2500
25050	2500
25069	2500
25146..t	2500
25217	2500
25246..t	2500

Núms.	pesetas.
25277	2500
25281	2500
25282	2500
25296	2500
25299	2500
25313	2500
25346..t	2500
25349	2500
25429	2500
25446..t	2500
25459	2500
25477	2500
25491	2500
25546..t	2500
25547	2500
25646..t	2500
25672	2500
25736	2500
25737	2500
25740	2500
25746..t	2500
25764	2500
25784	2500
25786	2500
25789	2500
25846..t	2500
25870	2500
25878	2500
25946..t	2500
25968	2500
Veintiséis mil.	
26009	2500
26028	2500
26044	2500
26046..t	2500
26059	2500
26096	2500
26100	2500
26107	2500
26146..t	2500
26172	2500
26238	2500
26246..t	2500
26325	2500
26346..t	2500
26403	2500
26446..t	2500
26546..t	2500
26610	2500
26621	2500
26644	2500
26646..t	2500
26650	2500
26667	2500
26689	2500
26724	2500
26726	2500
26746..t	2500
26766	2500
26845	2500
26846..t	2500
26883	2500
26887	2500
26896	2500
26946..t	2500
26981	2500
Veintisiete mil.	
27012	2500
27033	2500
27046..t	2500
27053	2500
27060	2500
27065	2500
27144	2500
27146..t	2500
27151	2500
27168	2500
27193	2500
27213	2500
27228	2500
27237	2500
27246..t	2500
27253	2500
27313	2500
27346..t	2500
27446..t	2500
27454	2500
27546..t	2500
27581	2500
27646..t	2500
27658	2500
27678	2500
27714	2500
27729	2500
27735	2500
27746..t	2500
27799	2500
27836	2500
27846..t	2500
27854	2500

Núms.	pesetas.
27946..t	2500
27948	2500
27996	2500
27998	2500
Veintiocho mil.	
28029	2500
28046..t	2500
28146..t	2500
28177	2500
28246..t	2500
28248	2500
28277	2500
28330	2500
28346..t	2500
28361	2500
28386	2500
28401	2500
28408	2500
28439	2500
28446..t	2500
28489	2500
28531	2500
28546..t	2500
28559	2500
28569	2500
28573	2500
28582	2500
28584	2500
28619	2500
28610	2500
28646..t	2500
28694	2500
28722	2500
28737	2500
28746..t	2500
28822	2500
28843	2500
28846..t	2500
28895	2500
28901	2500
28946..t	2500
28959	2500
Veintinueve mil.	
29046..t	2500
29060	2500
29065	2500
29086	2500
29107	2500
29146..t	2500
29246..t	2500
29267	2500
29346..t	2500
29351	2500
29370	2500
29400	2500
29446..t	2500
29448	2500
29471	2500
29493	2500
29501	2500
29503	2500
29546..t	2500
29573	2500
29623	2500
29646..t	2500
29713	2500
29742	2500
29746..t	2500
29748	2500
29763	2500
29810	2500
29846..t	2500
29946..t	2500
29961	2500
29963	15000
29981	2500
Treinta mil.	
30030	2500
30043	2500
30046..t	2500
30101	2500

Núms.	pesetas.
30146..t	2500
30149	2500
30155	2500
30211	2500
30246..t	2500
30265	2500
30289	2500
30346..t	2500
30376	2500
30382	2500
30386	2500
30426	2500
30431	2500
30446..t	2500
30468	2500
30503	2500
30514	2500
30546..t	2500
30570	2500
30600	2500
30646..t	2500
30677	2500
30746..t	2500
30806	2500
30816..t	2500
30926	2

DEPORTES

EL ATLETICO PERDIO POR 2-1

Pudo empatar, pero también encajar una gran goleada

Durante el primer tiempo impidió que jugara la Unión, y cuando intentó el empate era ya tarde y no existió su delantera

Pocas veces una desdicha del juego habrá sido tan inoportuna como la que motivó el primer gol de la Unión de Salamanca. El Atlético, que desde el minuto inicial de la contienda y durante toda la primera parte vigiló a todos y cada uno de los jugadores salmantinos con la rigurosidad y experiencia de un buen policía, sometiéndoles, especialmente a los delanteros, a un marcaje perfecto para no dejarles jugar a gusto y ponerlos nerviosos, al filo del descanso recibió el jarro de agua helada, el inesperada primer gol del Salamanca, producto de un fallo tremendo del meta Ricardo. Hasta entonces el equpo zamorano había logrado su primer objetivo: marcar estrechamente al adversario y someterle a una guerra de nervios durante todo el primer tiempo, para en la continuación sorprenderle desde el primer minuto con un ataque de puro vértigo. No importaba que el balón estuviera casi siempre dentro del terreno rojiblanco "danzando" precisamente sobre la parcela propia de los medios; lo importante era que no lo jugaran ni lo dominaran los delanteros de la Unión, todos los cinco perseguidos y muy marcados desde cerca, hasta el punto de que apenas pudieron practicar el disparo y mucho menos penetrar en la zona prohibida que establecieron Angelín, Marqués y Martínez ante la puerta, arreando los tres como máquinas de vayor, especialmente el lateral derecho, que hizo un primer tiempo sensacional a fuerza de gallardía y buena sangre.

El meta salmantino despeja de puños un balón que intentaba rematar Suso. A la expectativa, Marcelo.—(Foto Juanes.)

Todo o casi todo el Atlético practicaba un formidable partido a la contra para atacar luego. Unicamente estaban adelantados dos delanteros, Suso y Cuesta, para aprovechar la menor coyuntura que pudiera presentarse. Hubo incluso ocasiones en que el equipo zamorano creó fugaces avances y en dos de ellos pudo haber gol. Un tiro tremendo de Marcelo "lamió" el travesaño y un remate de Moreno a una falta sacada muy bien por Nano encontró el palo horizontal, perdiendo así una gran oportunidad para el logro del tanto, con lo que ya hubiera sido imposible lograr arrebatar la victoria al Atlético ,porque la Unión, que no había podido jugar nada, estaba con muchos nervios. Pero llegó el minuto cuarenta y cuatro y con él el fallo tremendo de Ricardo, quien introdujo en su propia puerta la pelota para alegría y gozo de los salmantinos, que se retiraron poco después a los vestuarios con el inesperado uno a cero a favor.

Comenzada la segunda parte, el Atlético no pudo continuar su juego defensivo. Había por fuerza que abrir líneas para jugar al ataque, y la Unión, crecida y con la lógica moral que da el marcador cuando se inclina a favor, respondió en mejor forma que el adversario, logrando a los doce minutos otro gol. Cundió entonces un inexplicable desconcierto en las filas rojiblancas, lo que aprovechó el Salamanca para jugar a gusto, tan a gusto que puede decirse que sometió a un puro mareo a todos y cada uno de los jugadores rojiblancos. El acoso fué fuerte y constante durante unos veinte minutos, en cuyo período la Unión pudo muy bien marcar otros dos goles o quizá más. Pero sus delanteros, que lograban la jugada, no se mostraron luego sueltos en el tiro a puerta. Por otra parte, Ricardo, a quien cabe culparle del primer gol que encajó y también del segundo, mediado el segundo tiempo, hizo cosas muy buena, evitando al menos un par de goles.

Allá por los veinticinco minutos de la segunda parte reaccionó el Atlético. Pero era demasiado tarde para darle la vuelta al partido, frente a un adversario con dos goles a favor y con una moral muy crecida.

Además el equipo zamorano tenía la desventaja de actuar con Vázquez lesionado, que pasó a la demarcación del extremo, inválido y cojitranco para los restos.

Pero aun así puso en apuros varias veces a los charros, que se vieron en la necesidad de ceder por varias veces la pelota a córner. Y fué precisamente en un córner sacado por Moreno cuando consiguió su único gol. Remata Vázquez de cabeza, un segundo remate también de cabeza de Suso y el balón entra en el portal salmantino, aunque el defensa central, Recalde, dispara, pero lo hace cuando la pelota había traspasado la línea de gol, por lo que justamente se concedió el tanto.

Seguidamente ataca con energía el Atlético, pero ya era tarde.

EL ATLETICO

En la delantera, únicamente brilló la repidez de Cuesta y el batallar constante de Marcelo y Santiago, siempre muy retrasados. Moreno padece un lentitud de carrera, que no sabemos si cargar a sus pantorrillas o a su corazón.

En cambio, los medios y defensas bordaron un primer tiempo formidable. Luego, en la continuación, bajaron algo. Pero, aun así y todo, los cinco hicieron un gran partido, debiendo destacar sus primeros cuarenta y cinco minutos de actuación, durante los cuales vinieron a formar algo así como un telón de acero ante la puerta de Ricardo, el portero que nos ofreció paladas de cal y paladas de arena, porque si fué culpable de los dos goles que encajó, también es cierto que evitó otros tantos más.

EL SALAMANCA

Durante el primer período no supo zafarse de la vigilancia a que fué sometido, pero en la segunda parte, con la moral del gol que les ofreció el portero zamorano al final del primer tiempo, atacó y jugó con mucha soltura, practicando incluso un bonito juego todos y cada uno de los delanteros, muy rápidos los cinco. La defensa actuó siempre con mucha firmeza, y el valiente y veterano Fuentes es el motor del equipo.

El arbitraje del señor Tomás, aunque a muchos no satisfizo, es justo señalar que fué bueno, pues solamente tuvo pequeños errores.

A sus órdenes, los equipos se alinearon así:

Salamanca: Avila; Miche, Recalde, Miguelín; Fuente, Manolo; Blanco, Eloy, Morollón, Barrado y Saracíbar.

Atlético de Zamora: Ricardo; Angelín, Marqués, Martínez; Vázquez, Nano; Cuesta, **Marcelo, Suso,** Moreno y Santiago.

LOS GOLES

1-0.—Cuarenta y cuatro minutos de la primera parte. Falta sacada por Fuentes sobre puerta y salida anticipada de Ricardo, que despeja con los puños hacia arriba, sin apenas esfuerzo, y la pelota entra en su propio portal.

2-0.—Ocho minutos de la segunda parte. Eloy gana la acción a Ricardo y clava el segundo tanto.

El tiro de Suso, desde fuera del área chica, sale rozando el travesaño, malográndose así una buena oportunidad para haber conseguido el empate.—(Foto Juanes.)

2-1.—Treinta minutos. Córner sacado por Moreno. Remate de Vázquez de cabeza, débil; entra de nuevo Suso al remate, de cabeza que hace menos importante la derrota.

ZABALO

Ricardo, responsable del primer gol del Salamanca y con grandes fallos en varias ocasiones, luego se afianzó, interviniendo con decisión y valentía, y hasta con buen estilo, como en este blocaje. (Foto Juanes.)

VESTUARIOS

NO TUVIMOS SUERTE (Trompi)

El Atlético jugó muy bien al marcaje y nos puso muy nerviosos en la primera parte (Recalde)

En la "caseta" del Atlético se siente la derrota. Hay malhumor porque se estima que en los últimos minutos se pudo lograr el empate.

—¿Por qué crees tú que no se empató? —preguntamos a Angelín.

—No hubo decisión, y también tuvimos mala suerte.

Angelín, Marqués y Martínez, hablan fuerte. Hablan para decir que ellos hicieron cuanto pudieron, que fué mucho en la primera parte, durante cuyo período no dejaron jugar a gusto a los delanteros salmantinos.

—¿Cómo tuvistes tan grande fallo en el primer gol que te marcaron? —decimos a Ricardo.

—Intenté despejar con los puños a córner, pero el balón venía con efecto, y entró. Eso fué todo.

—¿Y a tí, qué te pasó?—interrogamos a Vázquez, lesionado a poco de comenzar la segunda parte.

—Un golpe que me dieron con fuerza en la espinilla.

—¿Intencionadamente?

—No creo.

—¿Cómo vió usted el partido? —preguntamos al directivo señor Claumarchirant.

—Bien, aunque los dos equipos jugaron con muchos nervios. El factor suerte no estuvo con nosotros. Nos ganó el Salamanca, pero a este mismo equipo le venceremos en Zamora por mayor diferencia que ahora ellos a nosotros.

—Y usted, Trompi, ¿qué dice?

—Que no hemos tenido suerte. Yo planteé bien el partido En principio había que poner nervioso al Salamanca, y lo conseguimos con un buen marcaje. Luego, en la segunda parte, había que sorprenderles con un fuerte ataque. Pero la suerte les favoreció, marcando un gol cuando menos lo esperamos. Se crecieron luego, y a punto estuvimos de encajar una gran goleada.

Z.

Ha terminado el encuentro, y cuando los jugadores del Salamanca se encuentran bajo la "lluvia" de las duchas, entramos en su "caseta", en la que se respira una gran alegría.

—Recalde, ¿como vió usted el partido?

—Bien, pero con muchos nervios por ambas partes.

—¿Justo el resultado?

—Debimos ganar por mayor diferencia, pues tuvimos unos quince minutos de mucho juego, durante los cuales se pudieron marcar dos o tres tantos más. Claro que también el Zamora pudo marcar uno más.

—¿Qué le pareció el Atlético?

—Tiene un gran conjunto. Y durante la primera parte jugó bien al marcaje, lo que nos impidió hacer nada positivo, y nos puso nerviosos.

CAZADORES:

Antes de comprar su escopeta, vean la marca "BOST"

PUEDEN VER NUESTRA EXPOSICION Y VISITARNOS SIN COMPROMISO

Venta exclusiva:

Armería MACIAS

Tres años de garantía

BALONAZOS

¡¡Salamanca la blanca...!! Que se cree usted eso.

—

El Atlético de Zamora siempre es el equipo duro, agresivo y marrullero. ¿Y ustedes, qué? De campo.

—

¡Qué efecto más teatral es quejarse de la defensa zamorana! Pero anda, que la salmantina "entra" en CinemaScope.

—

Insultar a los jugadores cuando se retiran a los vestuarios no tiene nada de deportivo, pero escupirles en el rostro no tiene nada de limpio.

—

Cuando se oyó un "bombazo" en el campo del Calvario, pregunta un espectador.

—¿Qué ha sido eso?

—Es que hemos metido un gol.

—¡Ah! Creí que estábamos ayudando a tomar el Canal de Suez.

—

A un defensa del U. D. de Salamanca le dicen en la caseta cuando terminó el primer tiempo:

---¡Pero, hombre, por qué das esas "patás" si no hay motivo para ello!

---Porque si las doy cuando hay motivo... ya no tiene mérito.

—

A un jugador de Zamora le dieron un golpe en la cabeza que se le ha hinchado de tal manera que cuando lo vió su padre, le dice:

—¡Hijo mío: con esa cabeza así no tenemos más remedio que mudarnos de casa!

—

La víspera del partido en Salamanca cantaba un simpático grupo de aficionados:

Si tú vas a Salamanca
pregunta por la Dolores,
pero lleva esparadrapo
si son ciertos mis temores.

—

Al pequeño Cuesta le dieron un "tantaranta" que lo tiraron por los aires, y fíjate lo que tardaría en bajar que cuando llegó al suelo ya bajaba "vendao"

—

¿Pero es que el Salamanca estaba esperando a jugar con el Atlético para subir a Segunda División?

Los salmantinos juegan como saben y como deben, y los zamoranos como saben y... como cobran.

—

Ya se ha pasado el susto. Con ese resultado el Atlético ha regresado con la cara muy levantada, pero con las piernas "acostadas" de tantos golpes.

—

Para terminar: el Atlético de Zamora lo que tiene que hacer es el Ben Yusef: coger la guitarra y sentarse a la puerta de su casa...

ADRIAN

CARAS CONOCIDAS EN SALAMANCA.—Los graderíos de «El Calvario» estuvieron el domingo concurridísimos de caras conocidas zamoranas, como puede observarse en estas tres fotos de Juanes.

ESPAÑOL, 4; VALLADOLID, 0

Barcelona, 4. — Alineaciones:

ESPAÑOL: Vicente; Gimeno, Cata, Faura; Sastre, Casamitjana; Arcas, Ruiz, Benavídez, Coll y Muñoz.

VALLADOLID: Mambrilla, José Luis, Lesmes, Pontoni; Matto, Tini; Cerdán, Carlos, Badenes, Murillo y Rodríguez II.

Desde el primer momento se impone el Español, que a los trece minutos inauguró el marcador al sancionar el árbitro, señor Caballero, una falta de la defensa vallisoletana a Coll junto al área. Lanzó el castigo Faura, que batió a Mambrilla de tiro raso, a pesar de la barrera de jugadores. Dos minutos después, Matito y Muñoz chocaron y el último sufrió una lesión en la caja. A los veinticuatro mnutos, Coll empalmó sobre la marcha un centro de Benavídez y consiguió el segundo gol.

Después del descanso, a los cuatro minutos, Rodríguez II se lesionó de importancia en un brazo al caer en mala postura, por lo que se retiró del campo para no reaparecer. A los nueve minutos escapó Arcas, que envió un centro a media altura, rematado de cabeza por Coll hasta la red. Faura se lesionó a los treinta y cinco minutos y, tras permutar su puesto con Muñoz, abandonó el campo, quedando ambos equipos con diez jugadores. A los cuarenta y tres minutos, un córner lanzado por Coll fué rematado mal por Benavídez, pero el balón le dió en la otra pierna y traspasó la línea de gol, con lo que el Español se apuntó su cuarto y último tanto.

Destacaron por el Valladolid Lesmes, Matito y Carlos, y por el Español, Gimeno, Sastre, Coll y Muñoz.

Aviso a los que padecen de hemorroides

Son ya muchos miles los testimonios de gratitud recibidos por pacientes que han empleado el preparado alemán HADENSA, pomada antihemorroidal a base de "Carvacrol". Los resultados obtenidos han sido tan espectaculares y rápidos, que es deseo de la firma alemana Hadensa Gesellschaft, de Berlín, que el conocimiento de este producto llegue a todos los españoles que padecen almorranas (internas o externas), fisuras, grietas, etc.

Consulte a su médico. (C. S. 14.400.)

Ministerio de Cultura 2011

DEPORTES

Benavente	A. Palentino
0	3

Los palentinos se llevaron dos valiosos puntos

Derrota a domicilio

Con motivo del festival taurino de por la tarde, el encuentro C. D. Benavente-Atlético Palentino se jugó a las doce de la mañana. Y la madrugada le costó al equipo "tomatero dos puntos. Puntos que, justamente, pasaron al haber de los palentinos y que les colocan en magnífica posición en la tabla clasificatoria.

El "once" forastero, desde un principio se colocó en posición de ataque y con ganas de solucionar, lo más rápidamente, el encuentro. En escalonamiento y apoyándose bien en las jugadas, llevaron el peligro al portal (desde los primeros minutos) defendido por Galocha. Los palentinos, duchos en el "oficio", se dieron cuenta en seguida de que la defensa local hacía aguas de proa a babor (aquellos dos fallos garrafales del central, que pudieron ser dos golitos) y lanzó también su media al ataque, replegándose ésta con rapidez cuando los "tomateros" cuajaban algunos avances.

El dominio de los visitantes es intenso y el gol se ve venir desde lejos. Menos mal que los "artilleros" fallan en el tiro y Galocha se muestra seguro en sus intervenciones. Una falta, bien lanzada por Jorgito, da lugar a un gran lío, estrellándose la pelota, en su camino hacia la red, en la defensa. Abilio, por exceso de nervios, desperdicia un buen servicio de Lolo y tira a las nubes. Gallego y Manzano, al a l,l m ó n, incurren en penalty. Resti, por tirarlo demasiado esquinado lo lanza fuera. También la defensa palentina incurre en penalty al "emparedar" a Abilio en el área pequeña. Y el árbitro, señores, con una parcialidad descarada, señala, entre una pita fenomenal, la falta fuera del área. Ver para creer... Finalizando el primer tiempo, el peligroso exterior derecha, Torres, de durísimo tiro, logra el primer gol de la mañana. Gol que llegó bastante tarde, palabra...

* * *

El Benavente se "desmeleno" algo, de salida, en la segunda parte. Y se lanzó con brío al ataque, pero sin orden ni sentido en el juego, reteniendo excesivamente la pelota, en especial Amós, Rafa y Victines, dando lugar con ello a que los contrarios se situasen y cortasen en flor todo principio de peligro. Poco a poco vuelve a reaccionar el Atlético y se lanza de nuevo al ataque. Torres, a distancia y con Galocha descolocado, se apunta el segundo gol. Y aquí se acabó lo poco que quedaba, como equipo, del Benavente. Sus jugadores, ya de por sí nerviosos y desacertados, se ponen aún más ante el abucheo del público. Y sólo vemos ya una jugada de Lolo (a pase profundo de Jorgito) que se atrae al meta, tira por encima de él, rebota la pelota en el larguero, vuelve a rematar de cabeza y el balón sale fuera. Y llegando a las postrimerías del encuentro mañanero, R o m á n "fusiló" el tercer gol palentino. Y con él finalizó esta derrota a domicilio que sitúa al Benavente con tres fatídicos negativos en la clasificación. Negativos que hay que enjugar fuera (introduciendo v a r i a ciones en el equipo y taponando con otro "material" esos tremendos huecos de la nave "tomatera") si se quiere "vivir" con tranquilidad en Tercera División...

EQUIPOS Y ARBITRO

El Atlético Palentino está bien en conjunto y su preparación física y sentido del juego y desmarque es admirable. Sus elementos son duros en las líneas defensivas y veloces en su delantera, que se l a n z ó siempre con valentía cara al gol. Horacio, Torres, Tuloaga y Vázquez descollaron del conjunto.

El Benavente realizó un pésimo encuentro. Estuvo falto de dirección y control. Atacando a barullo y en grupos, dejando muchos huecos para que evolucionasen con tranquilidad los contrarios. La defensa fué lo peor del equipo, siendo una coladera, en especial por el centro y la derecha. Y con el agravante de incurrir en faltas clarísimas y a destiempo. Jorgito bregó lo suyo para taponar tanto hueco como había, e Infestas sólo mediano. En la delantera se abusó de retención de pelota y ésta se entregó siempre mal. Sólo Abilio (muy castigado por el marrullero defensa derecha) y en muy pocas ocasiones, realizó internadas peligrosas. Galocha, bien.

OPINIONES

Esta vez no hubo casetas. También los de los bandos tienen derecho a opinar. Vamos con el primer "músico", es decir, opinante. Colás, jugador "tomatero" en el dique seco:

"Es mucho equipo el Palencia. Los nuestros han jugado desconjuntados. Les desconcertó el primer gol. Los palentinos son muy duchos y veteranos. Y la veterania es un grado. Si Lolo, en aquella jugada, hubiese marcado, otra cosa hubiese sido."

Ahora es Carlos, el que fué entrenador del Benavente:

"El palencia juega mucho. Lleva varios profesionales en sus filas. En especial Félix y su interior izquierda, son muy buenos. La defensa del Benavente muy mala."

El ágil guardameta Galocha, que viene actuando con gran seguridad y valentía.

Y ahora es una mujer (también ellas opinan), P u r i t a Paino:

"Cuando en el Benavente hubo defensa, no se perdía. Y ahora los chicos nuevos no están todavía en condiciones para actuar frente a equipos de Tercera. Creo que Alvarez rendiría más. No se deben dejar, sin motivos, jugadores que deben salir a jugar en bien del Club".

Y aquí, el último de la "orquesta", Amadeo Pastor:

"Fuera del terreno de juego hay muchos derrotistas en Benavente. Aunque se les vea perder hay que darles ánimo. El árbitro hundió al equipo, en el primer tiempo, con su parcialidad."

Cerramos el bloc y nos vamos con la "música a otra parte"... A por el "coci".

CUBICHI

Delegación de Hacienda de la provincia de Zamora

SECRETARIA DEL TRIBUNAL PROVINCIAL DE CONTRABANDO Y DEFRAUDACION

El día 10 del mes de la fecha, a las doce horas, se celebrará en esta Delegación la subasta de varios lotes de café, almendra en grano, lana, artículos de ferretería, etc., cuyas características c o n s t a n en el tablón de anuncios de la misma.

Zamora, 5 de noviembre de 1956.—EL DELEGADO DE HACIENDA.

Resonante triunfo de los zamoranos en su salida a Ciudad Rodrigo venciendo al titular por 1-0

Como p r o n o s t i c a m o s en nuestro diario del viernes, el Juvenil se apuntó la victoria en tierras salmantinas; confiábamos en la moral de estos muchachos que, sin ser figuras, han realizado una gran hazaña, ya que en sus dos últimas salidas han conseguido disminuir sus negativos y estos a costa de dos equipos que, como ellos, están luchando por sacudirse la zona peligrosa, por cuyo motivo sus victorias tienen dos puntos claves: una, aumentar sus posibilidades, y otra, acumular negativos a estos dos equipos charros que de momento ocupan lugares en la clasificación muy peligrosos.

Decíamos también que la preparación a que han sido sometidos darían sus frutos, y bien a la vista están; en los tres últimos encuentros han realizado una táctica adecuada a la circunstancias: atacar primero y defender después, uniendo a esto una rapidez que nadie podía prever y sorprendió a su contrario de turno, los cuales nada o casi nada pudieron hacer por contrarrestarla.

Con esta victoria el Juvenil ha pasado a ocupar un puesto en la clasificación muy merecido, porque estos muchachos, que después de una jornada de trabajo dedican sus ratos de descanso a prepararse para sus encuentros, merecen triunfar en esta Tercera División, en la que militan por primera vez y a la que han subido por méritos propios, ya que en la categoría regional se hicieron acreedores a ello.

El portero del Ciudad Rodrigo contempla cómo entra en su portal el tiro raso y fuerte de Angel, que valió para que el Juvenil se alzara con la victoria.—(Foto Suena.)

Alentemos el próximo domingo a estos muchachos en su partido con el Béjar y acudamos al campo en masa para con nuestro apoyo económico facilitarles su desenvolvimiento económico.

Salen al terreno de juego los zamoranos, que llevan brazaletes negros en señal de luto por el fallecimiento de la madre del directivo don Atilano González. También los propietarios del campo llevan brazaletes negros por el padre del extremo derecha Sudra. Se entrega al Juvenil un bonito banderín.

Inicia el juego el Juvenil, que lo hace contra el viento; el primer acoso es contra la puerta contraria, pero despeja un defensa y manda sobre el lateral izquierdo, que tira sobre puerta, saliendo rozando el larguero.

Se saca de puerta y recoge Javier un servicio de Pachuchi; se interna y tira fuerte sobre la puerta de López, saliendo también rozando el larguero. Se produce el primer córner contra los propietarios del campo; lo saca Juanjo y Torisco remata muy rápido, pero sale desviado. Otro córner, éste contra el Juvenil; lo saca el extremo izquierda y recoge muy bien Grillo.

Un buen remate de Carlos, que sale fuera por poco.—(Foto Suena)

Los zamoranos dominan más que sus contrarios y sus extremos son los encargados de llevar los peligros a la meta contraria. A los 25 minutos el Juvenil hace una gran jugada; ésta se inicia en la línea media, que pasa al centro, donde recoje Torisco y manda sobre el extremo derecha; éste a Angel, que dribla a varios contrarios y lanza un fuerte tiro con la izquierda que se cuela hasta el fondo de la red. Es el primer gol para los zamoranos, que lo reciben jubilosamente.

Se pone el balón en juego; hay una internada del Ciudad Rodrigo, que tiran sobre puerta, pero Grillo realiza una gran parada.

Con dominio alterno por ambos bandos, si bien con más rapidez y codicia por los zamoranos, termina esta primera parte con una a cero.

Comienza la segunda mitad el Juvenil con el viento a su favor; se adueña del campo, y Pacuchi y Javier, que son dos colosos, mandan continuamente servicios a sus compañeros de ataque. En uno de éstos Angel se hace con el balón, lo pasa en diagonal a Carlos y éste lanza un tiro potente que se cuela en la puerta defendida por López sin que éste pueda hacer nada por detenerlo. El linier de la derecha indica algo y el juez de la contienda consulta y al final no concede el tanto; Barrueso efectúa la reclamación, pero no vale de nada. No hay gol.

Córner contra los charros; lo saca Juanjo cerrado, pero nadie llega a tiempo para cabecearlo, perdiendo la ocasión de aumentar el marcador.

Cuatro minutos después otro saque de esquina; ahora es Carlos quien lo saca y despeja bien el meta local.

El acoso zamorano es constante; los del Ciudad Rodrigo no pueden sacudírselo y hay algunos barullos delante de su marco; en uno de éstos es Juanjo agarrado por los pies por el portero y no lo suelta; forcejean en el suelo y López recibe un rodillazo en la cara y Juanjo un golpe en el costado, y allí quedan los dos quejándose. El señor Lorenzo interrumpe el juego y allí se forma un barullo; algunos espectadores invaden el campo e increpan al árbitro; éste requiere a la fuerza pública, y con su presencia y energía desalojan el terreno de juego, ayudándole en ello el delegado de campo.

Registramos algunas jugadas de los zamoranos a cargo de Zuñiga, que en su labor de enlace ha estado muy bien, pero no se acierta con la puerta contraria.

Llegamos a los minutos finales del encuentro. Angel tira sobre puerta y pega en el ángulo izquierdo, bota en el suelo y vuelve hacia arriba, pero esta vez hacia la red; debido al efecto da en la arista del larguero (por éste es cuadrado) y sale fuera; otro gol que no se concede.

Pocos minutos después se da la pitada final con este uno a cero favorable a los zamoranos.

Del Ciudad Rodrigo, si exceptuamos al extremo derecha y algunos destellos del central e interior derecha, el resto mal, faltos de rapidez y sin sentido de su verdadero cometido.

Del Juvenil, bien la defensa, con seguridad y pegada; los medios Pacuchi y Javier, el armazón del equipo, tanto en ataque como en defensiva; la delantera muy bien, con soltura, desmarque y unas ganas de marcar goles como si de ello dependiera su propia existencia, y así, y sólo así, puede sacarse algo positivo en campos extraños.

Ciudad Rodrigo: López; Vidal, Jiménez, Hoyos; Martino, Iglesias; Hudra, Alvarez, Matías, Mildón y Jesús.

Juvenil: G r i l l o; Casasola, Carro, B rrueso; Pacuchi, Javier; Juanjo, Angel, Torisco, Zúñiga y Carlos.

100 BECAS GRATUITAS

SORTEADAS QUINCENALMENTE HASTA EL 31 DE DICIEMBRE

CENTRO DE CULTURA POR CORRESPONDENCIA

CCC

AUTORIZADO POR EL MINISTERIO DE EDUCACION NACIONAL NUMS. 35, 36 y 37

SAN SEBASTIAN

INGLES · CONTABILIDAD · FRANCES · TRIBUTACION · ALEMAN · CALCULO Y REDACCION · LITERATURA INGLESA · TAQUIGRAFIA MECANOGRAFIA · LITERATURA FRANCESA · ORTOGRAFIA · CON DISCOS (NORMALES O MICROSURCOS) O SIN DISCOS · CULTURA GENERAL · RADIO JUDO · DIBUJO ARTISTICO · CORTE

CORTE O COPIE ESTE CUPON

Nombre ____

Domicilio ____

Localidad ____

Provincia ____

Marque con una X la casilla que le interesa, indicando el curso o cursos preferidos.

REMITALO A CCC

APARTADO 108 - (78)

SAN SEBASTIAN

CADA 7 DIAS... EL NÚMERO **SOBERANO** DE GONZALEZ BYASS

Sorteo del viernes, 2 de noviembre de 1956 — NUMERO PREMIADO: 121

1.º UN SCOOTER LAMBRETTA, para don Miguel Yuste González. Carretera de Salamanca. Béjar (Salamanca).

2.º UN FRIGORIFICO EDESA, para don José de Agueda. Menorca, 19. Madrid.

3.º UN VELOSOLEX ORBEA, para don Germán Calvo Vázquez. Olivar, 20. Madrid.

4.º UNA RADIO PHILIPS, para don Pascual Sellés Estela. Angeles, 9. Valencia.

5.º UNA MAQUINA DE COSER ALFA, para don Manuel Bello Bañón. Calvo Sotelo, 5. Albacete.

6.º UN RELOJ OMEGA, para don Antonio Mercado Alés. Cabañes, 81. Barcelona.

7.º UN MUEBLE BAR ALFA, para don Alonso Pardo Caballero. Travesía San Francisco, 8. Alcázar de San Juan (Ciudad Real).

8.º UN BARRILITO DE LUJO DE BRANDY *SOBERANO*, para don José María Martínez Ortells. Santo Domingo, 41. Sueca (Valencia).

Y cada uno de los 129 restantes acertantes recibirán un billete numerado para el sorteo especial de un coche SEAT.

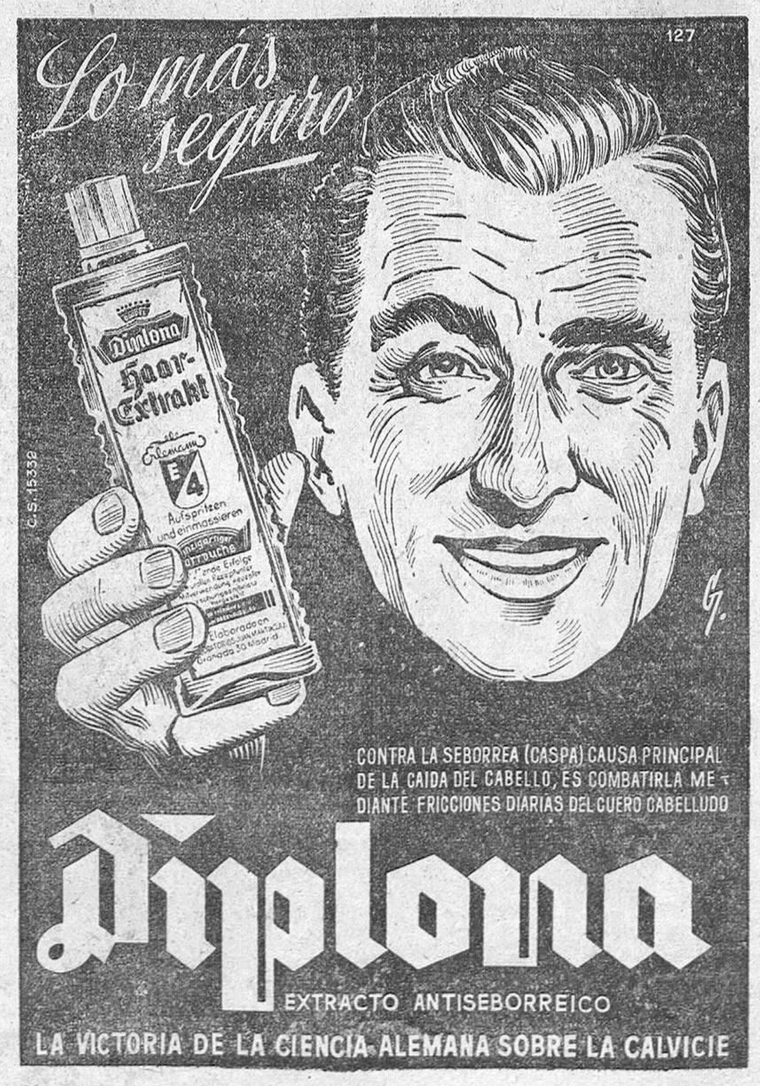

El mundo LAS SOLICITA

BASCULAS **MONTAÑA**

CONSTRUCTORA MONTAÑESA, S. A.

Oficinas Centrales y Fábricas: Federico Vial, 8 al 12 - Apartado 137 - Teléfono 1445 - SANTANDER

Exposición y venta: FELIX CRESPO PEREZ

CALVO SOTELO, N.º 22

JUAN CARPINTERO MARTIN

AVENIDA TRES CRUCES, N.º 3

Representación: LUCILO PARAMIO ROJO

RONDA DE LA FERIA, N.º 3

Ministerio de Cultura 2011

DEPORTES

EN CHAMARTIN FUE BATIDO EL ATLETICO DE BILBAO

Perdió su primer encuentro con el Real Madrid, que le iguala en puntos

Barcelona y Coruña consiguieron empatar en Mestalla y Torrero, respectivamente

REAL MADRID, 3; AT. BILBAO, 0

Madrid, 4. — Alineaciones:

ATLETICO: Carmelo; Bilbao, Garay, Canito; Orue, Mauri; Maguregui, Marcaida, Arieta, Merodio y Gainza.

MADRID: Alonso; Atienza, Oliva, Lesmes; Santisteban, Zarraga; Kopa, Marsal, Di Stéfano, Mateos y Gento.

Jugo el Madrid un primer tiempo inmejorable y salvo en contadas ocasiones ha sido el dueño de la situación. El primer gol lo marca Mateos a los nueve minutos y medio, corriendo tras un balón adelantado por Zarraga; burla a Carmelo en la salida y marca. El segundo es de Kopa, a los cuarenta, burlando a Carmelo, por alto, cuando ya salía a despejar un balón lanzado por Santisteban. Los bilbaínos protestan el gol, posiblemente por estimar que el jugador madridista estaba fuera de juego, pero Azón no lo estimó así. El tercero es de Gento, a los diecisiete minutos del segundo tiempo. Kopa regatea a Canito y se interna hasta la línea. Da un pase atrás y Gento lo impulsa a la red.

Abundó el encuentro en jugadas de mérito, cuya reseña haría interminable este relato. Baste decir que Alonso fué el mejor de su equipo, como Carmelo entre los suyos. Una y otra puerta pasaron por numerosas ocasiones de peligro y agobios, dando el resultado la pauta de lo afortunados y oportunos de los delanteros de uno y otro bando.

CON HOJAS
Palmera
Ras, ras... ¡y ya está!

VALENCIA, 3; BARCELONA, 3

Valencia, 4. — Alineaciones:

VALENCIA: Goyo; Mestres, Quincoces, Martín; Pasieguito, Puchades; Padrón, Fuertes, Areta, Buqué y Seguí.

BARCELONA: Ramallets; Olivella, Brugué, Gracia; Verges, Genza; Tejada, Sampedro, Martínez, Suárez y Manchón.

Partido de magnífica calidad, realizando mejor fútbol el Barcelona.

En los primeros minutos el Barcelona ligó buenos avances, conducida su delantera por Suárez, que se mostró en magnífica forma. El Valencia empezó un poco a la expectativa y sus jugadores se mostraron algo nerviosos. Poco a poco sus medios organizaron buenos servicios a la delantera local. A los dieciocho minutos, un formidable remate de Buqué salió ligeramente desviado. El Valencia dominó y a los veintidós minutos Seguí aprovechó un fallo de la defensa azulgrana para marcar el primer tanto, que fué protestado por los barcelonistas, los cuales alegaban fuera de juego del extremo. Reaccionó el Barcelona, merced al formidable juego de sus medios volantes, y a los treinta y siete minutos Sampedro disparó a puerta y Martínez recogió el balón en el aire y batió a Goyo.

A los tres minutos del segundo tiempo, Buqué centró y Areta fusiló el segundo tanto valenciano. El Barcelona presionó con excelente técnica y a los veintiséis minutos Tejada volvió a empatar, de tiro cruzado. A los cuarenta y dos, Seguí sacó un córner y Martín remató el tercer gol. Un minuto más tarde avanzó el Barcelona y Manchón, desde fuera del área, cruzó un gran disparo que batió a Goyo. Segundos antes de terminar el partido se lanzó un córner contra el Barcelona y acudieron todos los jugadores valencianistas, menos el portero, al remate, pero sin consecuencias.

ZARAGOZA, 2; CORUÑA, 2

Zaragoza, 4. — Alineaciones:

ZARAGOZA: Yarza; Torres, Arustiza, Bernat; Villegas, Gil; Balla, Estiragués, Serer, Domingo y Moreno.

CORUÑA: Bernabé; Tomás, Anca, Irasquieta; Cuenca, Juananco; Polo, Arsenio, Santos, Villarrubia y Tino.

El Coruña realizó un fútbol fácil y rápido, de conjunción en sus líneas. El Zaragoza hizo un magnífico segundo tiempo y domino a sus contrarios en juego y velocidad.

A los veinte minutos Serer inauguró el marcador para el Zaragoza, y doce minutos después Arsenio obtuvo el empate a uno.

Iniciada la segunda parte, el Coruña se lanzó a un decidido ataque, producto del cual fué el segundo gol gallego, marcado por Arsenio a los tres minutos. Reaccionó el Zaragoza, que contraatacó y obligó a la defensa coruñesa a emplearse a fondo. A los veinte minutos se registró una mano en el área visitante, que el árbitro, señor García Fernández, ordenó sacar desde fuera. Lanzó la falta Gil, sobre Baila, que de cabeza estableció el definitivo empate. Más tarde Baila fué zancadilleado dentro del área, sin que el colegiado señalase penalty, por lo que se originó una gran bronca. En los últimos minutos el Coruña replegó todas sus líneas para defender la igualada.

Por el Coruña destacó Arsenio.

SEVILLA, 3; OSASUNA, 1

Sevilla, 4. — Alineaciones:

SEVILLA: Javier; Romero, Campanal, Herrera II; Ramoní, Pepín; Loren, Arza, Pepillo, Domenech y Pahuet.

OSASUNA: Eizaguirre; Egaña, González, Sertucha; Marañón, Gloria II; Vila, Recalde, Sabino, Alberto y Onaindía.

Antes de comenzar el encuentro se rezó un Padrenuestro y los jugadores sacaron brazaletes negros por la muerte del señor Sánchez Pizjuán.

A los diecisiete minutos, Domenech marcó a pase de Arza. Recalde, a los veinticinco, hizo otro, anulado por falta previa. La reacción pamplonica provoca varias situaciones difíciles, que salva Javier en buenas paradas. Sin embargo, a los treinta y seis minutos empató Onaindía, y luego Javier salvó un tanto seguro arrojándose a los pies del mismo jugador.

En la segunda parte el Sevilla tomó definitivamente la iniciativa. Sabino, en un contraataque, perdió una gran ocasión, y por fin, a los veinte minutos Domenech marca el 2-1, y a los treinta y seis, Pepillo hizo el 3-1 final.—Alfil.

CELTA, 4; JAEN, 0

Vigo, 4. — Alineaciones:

CELTA: Adauto; Quinocho, Visí, Azpeitia, Mauro, Cerdá y Tollar, Seoane; Arés, Gutiérrez; Gaurres.

JAEN: Manolín (Sorarrain); Carrillo, Millán, Ruiz; Bermúdez, Alarcón; Almagro, Antoniet, Corcuera, Paseiro y Antó.

Dos cero en cada tiempo a favor del Celta. En el primero marcaron Mauro y Azpeitia, respectivamente, a los veintiséis y treinta y dos minutos.

A poco de comenzar el segundo tiempo ambos guardametas sufrieron sendas lesiones. Aunque los dos continuaron sobre el terreno, luego Sorarrain sustituyó al andaluz Manolín, que se retiró. A los veinticuatro y a los veinticinco minutos, Torres, en jugada personal, y Mauro, recogiendo un fallo contrario, marcaron otros dos tantos. — Alfil.

REAL SOCIEDAD, 2; LAS PALMAS, 2

San Sebastián, 4. — Alineaciones:

LAS PALMAS: Pepín; Beneito, Mujica, Marcial; Torres, Naranjo; Jaco, Felo, Atienza, Peña y Cabrera.

R. SOCIEDAD: Bagur; Gordejuela, Ansola, Elizondo; Larrabeitia, Echarri; Zubillaga, Querejeta, Laguardia, Lacalle y Paz.

El equipo visitante adoptó desde el primer instante el sistema 3-3-4, al colocar a Naranjo internado en la defensa y a Peña y Jaco con Torres en la media.

A los siete minutos, Atienza rebasó a la defensa donostiarra y cedió a Felo, que fué zancadilleado por Elizondo, pero el canario se hizo de nuevo con el balón y disparó, rechazando Bagur. El señor Sanz no sancionó la falta, pero a los veintinueve minutos decretó penalty por una entrada de Ansola, lo que originó una gran protesta del público y jugadores locales. Ejecutó el castigo Torres, que logró el primer gol visitante. A partir de este momento el partido entró en una fase de juego sucio y poco correcto por culpa de la labor arbitral. A los treinta y cuatro minutos, Elizondo sacó una falta y Laguardia colocó el balón por encima de Pepín y logró el empate. En un encontronazo entre Naranjo y Querejeta, el jugador canario cayó al suelo lesionado y varios donostiarras intentaron sacarle del campo, con lo que se origino un nuevo incidente. Antes del descanso, Naranjo fué retirado del terreno por los camilleros.

A los doce minutos del segundo tiempo el árbitro expulsó a Marcial y Zubillaga por agresión mutua. A la media hora Echarri sacó una falta y Laguardia remató a la red. Cuatro minutos después, Cabrera se internó y Bagur se arrojó a sus pies, pero el árbitro consideró falta grave y señaló penalty, que transformó Torres. Finalizó el encuentro con igualada a dos. — Alfil.

Boda de Federico Bahamontes

TOLEDO. — El campeón ciclista español Federico Bahamontes contrajo matrimonio con la señorita Fermina Aguilar Sánchez en la Catedral de Toledo. Después de la ceremonia, los recién casados fueron recibidos por el cardenal primado de España, doctor Pla y Deniel. En la foto aparecen los contrayentes en el Palacio Arzobispal, esperando ser recibidos por el Cardenal.—(Foto Cifra.)

Liderato del Madrid

Ha tenido que llegar la novena jornada de la Liga para que el Madrid lograse el puesto de líder, que hasta la fecha venía ostentando el doble campeón, Atlético de Bilbao. Y para ello se ha valido del triunfo del domingo, precisamente frente a los "leones", si bien esta posición que ahora disfruta no es muy holgada, ya que es fruto del "gol-average", continuando los dos grandes del fútbol nacional con catorce puntos.

Con este triunfo de los madrileños en su partido cumbre, lógico a todas luces, vemos como resultados normales la victoria del Celta sobre el "difunto" Jaén, que en Balaídos ha sido el equipo que hizo posible el que el Celta rompiese el maleficio de los empates, aunque por el momento el triunfo no le solucione al equipo vigués los peligros que ahora sufre en esa posición que comparte en compañía del Condal y la Real.

Lógico también el claro triunfo de los andaluces de don Helenio frente a los "colorados" de Pamplona. Buena es la campaña que el Osasuna está realizando en Primera División, pero la veteranía del Sevilla era natural que surtiese efectos y quedasen los puntos en la ciudad de la Giralda.

Otra victoria casera registrada en Sarriá es la que ha producido el bache del Real Valladolid. El buen momento por que atraviesa el "once" castellano hacía presagiar que de su choque con el Español no saldría mal parado, pero la realidad ha sido muy contraria. En ello ha influído, indudablemente, las lesiones de Rodríguez II y Murillo y el contratiempo de encontrarse con un Español que días antes había sucumbido en Pamplona frente a un Osasuna por cinco goles a cero. La reacción no podía hacerse esperar y menos en un equipo con figuras de allende los mares. Si a esto le aumentamos el factor del campo y el que el equipo blanquiazul se desplazaba a la Ciudad Condal sin el concurso de su pundonoroso Losco —cosa que resentía considerablemente su línea de cobertura—, nos parece normal y lógico a todas luces esa victoria casera de los catalanes.

Como victoria a domicilio, solamente contamos en esta ocasión con la del Atlético madrileño, que en su salida al campo de Las Corts se ha ganado dos puntos positivos frente al recién ascendido de los equipos catalanes. Quizá este resultado no podía esperarse, por considerarse a los propietarios como un "once" que sabe jugar bien al fútbol y defenderse ante rivales de categoría, y como quiera que el Atlético de Madrid no es muy superior para esperarse una cosa de estas...

De los tres empates que arroja la lista grande de los resultados, dos de ellos —el de San Sebastián y Valencia— podemos considerarlos de una absoluta normalidad, porque tanto el equipo canario como el Barcelona, que en esta ocasión eran los forasteros, gozan de un mejor momento, una puesta más a punto de la que disfrutan los propietarios. En la capital donostiarra, la Real no pudo con las Palmas, que igualó con coraje y mucha más inteligencia a los de Atocha; y en Mestalla, las huestes de Balmanyá aprovechaban la inseguridad que el equipo levantino que dirige el "exvallisoletano" Luis Miró viene demostrando y la circunstancia de jugar en un terreno como el de Mestalla que siempre les ha sido propicio. Estos motivos eran más que sobrados para prever un resultado en tablas o quizá una victoria forastera.

Lo que ya no es nada normal es ese empate registrado en Zaragoza. El Coruña iba a Torrero con cuatro puntos en su haber y cuatro negativos, mientras el Zaragoza, que el domingo anterior, en el campo de la Victoria, de Jaén, había logrado una victoria que no discutieron ni los giennenses, nos presentaban un choque sin color y con claro balance hacia los propietarios. La realidad fué muy distinta y de ahí ese punto que el Coruña arranca a los maños de su propia madriguera, que lo único que hace es restarle al Zaragoza, pues al Coruña la suma poco le puede ayudar. ¡La situación está fatal, por el momento, para coruñeses y giennenses!

LA QUINIELA GANADORA

R. Sociedad-Las Palmas	x
Sevilla - Osasuna	1
Celta - R. Jaén	1
Zaragoza - Coruña	x
Español - Valladolid	1
Valencia - Barcelona	x
Ferrol - Santander	x
Logroñés - Burgos	x
Sabadell - Eibar	1
Oviedo - Leonesa	1
Gerona - Avilés	1
Málaga - Jerez	x
Extremadura - Córdoba	1
Murcia - San Fernando	1

Un muerto en la última etapa del Rallye Ibérico

Oporto.—En esta ciudad se ha celebrado la tercera prueba del kilómetro lanzado, complementaria del primer rallye ibérico. Se clasificó primero Manuel Nuñes dos Santos, en la clase de turismo normal. Siguieron: Fernando Stock, en turismo especial; José Emilio da Silva y José Manuel Simoes. Este último, en San Juan de Madeira, cuando se dirigía a Lisboa, sufrió un accidente a consecuencia del cual resultó herido y su acompañante, Luis Sante Seco Borges, muerto. El coche se despeñó por un precipicio de más de cuarenta metros, dando una vuelta de campana. Los dos ocupantes quedaron sepultados debajo.

En Alcozar (Soria) un hombre fué muerto por un carnero

Soria, 5.—El vecino del pueblo de Alcozar, Esteban Riaguas García, de 48 años, que guardaba un rebaño de ganado lanar, se vió acometido por un carnero, que le derribó al suelo y le dió varios topetazos, de resultas de los cuales falleció a los pocos momentos.—Cifra.

Ministerio de Cultura 2011

LA VIDA: ACTUALIDAD Y REPORTAJE

NORTE Y AGUJA DE MAREAR
(HUMANIDADES)

Por JUAN BENEYTO

Ningún problema importa tanto como el de la enseñanza; nunca podrá decirse que es excesiva la atención que se le presta. Pero si toda cuestión sobre enseñanza resulta trascendente, la que plantea el tema de la formación cultural priva sobre las otras.

Encuestas realizadas en diversos países dejan ver bien clara la causa de la actual atonía. Hay —se señala en una de esas investigaciones— carencia de gustos intelectuales, ignorancia en materia de religión, indiferencia ante los temas humanos... Cuanto se refiere a la cultura puede decirse negativo; del mismo modo que es positivo aquello que a la técnica se refiere... Faltan estudios de Humanidades; falta conocer las artes propias del trato social. Un estudio sobre la enseñanza del Derecho en Norteamérica advertía: El abogado es un hombre que trata con los hombres. Pues bien, en la Facultad no se le dice nada sobre ésto. Se le enseñan saberes específicos, pero no ese saber general de la vida.

El mariscal Montgomery dió, hace ya un año, dos conferencias en la Universidad Columbia, de Nueva York, donde, trasladando al mundo docente sus preocupaciones de militar, subrayaba la dificultad de encontrar jóvenes culturalmente dotados. Para el Mariscal este fallo es una consecuencia de la generalización del instrumento educativo. Esta generalización—dice—tiende a destruir las fuerzas de estratificación social inherentes a la organización familiar y pone en peligro la formación personal de ciertos individuos de los cuales podía esperarse mucho. Montgomery señala que la ausencia de tales elementos resulta fuera de duda. Las Universidades no los encuentran, no los guían debidamente o no los educan de modo adecuado. La formación para el mando, para la dirección o sencillamente para nutrir los grupos rectores está siendo víctima de una serie de circunstancias que es preciso superar.

La irrupción de la ciencia y de la técnica se ha producido con daño para la cultura. Es urgente tornar a las humanidades. No es sólo cuestión de la accesión, que necesariamente debe generalizarse, sino del contenido de la enseñanza y, sobre todo, de los métodos selectivos. La necesidad de apretar en el ingreso y de volver a apretar en los primeros años de la enseñanza, tanto media como superior, podría darnos un módulo; porque tampoco se puede llegar a exigir de tal manera en estos «rastrillos» que se produzca lo que ya se llama de modo tópico el «gaspillage des élites». No puede machacarse prematuramente un material capaz de aprehender su función. El arte de escribir, el arte de hablar o sencillamente el arte de expresarse, son requisitos previos a la captación de los distintos saberes. Nuestro curso preuniversitario ha ofrecido una oportunidad para hacer de él un auténtico curso de reportaje y de redacción, de preceptiva literatura y de nueva retórica.

Alegra ver que el término «Humanidades» sirve para designar un curso en la Universidad Internacional «Menéndez Pelayo». Satisface contemplar programas, pero quisiéramos advertir también minorías. La selección del alumnado español no se podrá hacer de manera que pese en la vida entera del país si no exigimos fervor en el trabajo entusiasmo en la crítica y, antes que nada, impulso creador. No sólo la obra bien hecha, sino la obra nueva, esa «nova semper quarere» que es la clave de la vigencia de una tradición. Porque cualquier otro camino —como señaló don Eugenio— conduce al plagio.

La "muerta viviente" lleva seis meses en coma y espera un niño

Resultó herida por un tronco de árbol derribado por un camión

Al entrar alguien en su habitación siempre murmura: "Te quiero"

Toda Inglaterra ruega por Elen Moore

La noche, desgarrada por el viento, huele a humedad. Es la peor hora en Newcastle (Inglaterra del Norte). Los templos están llenos esta tarde, pero no solamente de mujeres. San Nicolás, que a esas horas suele estar despierto, congrega a tantos hombres como en los pontificales del domingo. Bajo la bóveda en sombras, tallada en roca escocesa, suenan las plegarias. De pronto, una voz varonil sobresale y exclama apremiante: "Señor, proteged a nuestro hermano Kenneth Moore en su terrible prueba. Haced que logre arrancar de la muerte a su joven esposa y a su pequeño de entre los muertos y que los reúna con nosotros en el mundo de los vivos, para adoraros y glorificar vuestro nombre".

Esta llamada a un milagro, no solamente es de las gentes de Newcastle que rogaban en San Nicolás, sino también de cientos de miles y de millones y de millones de creyentes; en fin, de toda Inglaterra unida en un mismo espíritu de fe.

A esta misma hora de la tarde se hallaba en una habitación del Hospital General de la localidad, solo junto a su mujer, postrada en cama desde hace seis meses, un hombre de veinticinco años, Kenneth Moore, rogando al Todopoderoso que le devuelva la vida a la que los médicos mismos han llamado la "muerte viviente" y que ellos mismos tienen desahuciada, así como a la criatura que lleva en su seno.

Los esposos Kenneth y Ellen Moore.

LA CATASTROFE

El día de la catástrofe, al separarse los esposos, después del desayuno, se habían dicho casi al mismo tiempo: "Que tengamos un buen encuentro esta misma tarde". Era el aniversario de su matrimonio, y cada cual quería dar una sorpresa al otro. La sorpresa de Kenneth era un "Morris" verde, que deseaba mucho; la de Elen era anunciar a su marido que iba a ser madre. No estaba segura, pero pensaba tener certeza aquella misma tarde, a la vuelta de la consulta al especialista. Se dirigió en compañía de su madre a casa del médico. Llegaban cerca de la clínica cuando se encontraron con una amiga que también se dirigía al ginecólogo. Las dos mamás charlaban cuando de pronto resonó como una detonación y una especie de racha barrió la acera. Las tres mujeres fueron impulsadas por la onda. Una farola cayó tronchada como una paja. Las gentes huían. Pasado el pánico, se pudo ver lo sucedido.

EL ACCIDENTE

Era que un tractor que arrastraba un remolque cargado de grandes troncos de árbol, en dirección al puerto, pasaba por la calle cuando de pronto el cable de acero que sujetaba los leños se había roto. Uno de los troncos, de diez metros de largo y uno de diámetro, cayendo del remolque, había rebotado en la calzada y después en la acera, sin tocar por pura casualidad a las acompañantes de la señora Elen. En cambio, ésta había sido proyectada contra un muro, con la cabeza herida por el leño, y yacía sobre el pavimento exánime y derramando sangre por una brecha. Fué llevada al Hospital General, el que casualmente operaba el doctor Fred Rowbotham, célebre especialista de cirugía del cerebro. La señora Moore, que se hallaba desvanecida, pudo ser operada inmediatamente y en las mejores condiciones posibles. Fué larga la operación; no se sabe exactamente en qué consistió, porque el respeto personal es cosa sagrada en Inglaterra y las consignas del silencio estrictas. Sin embargo, la indiscreción de algunos empleados que sólo podían dar una versión muy vaga de la operación extremadamente delicada, refirieron que la señora Moore tenía en la cavidad derecha del cráneo una gran presión, resultando dañada una parte y llena de esquirlas que el cirujano hubo de extraer, juntamente con la parte dañada, del cerebro.

ALTIBAJOS EN LA ENFERMEDAD

La operación había sido feliz, pero la enferma seguía en coma, sin remedio. Su marido fué autorizado para verla y un cuarto de hora después salía, como si le hubiesen echado veinte años encima. Con la debida discreción fué enterado de que era poco probable que su mujer saliera de aquella noche. Al llegar al hospital, un interno le preguntó:

—¿Sabía usted que su mujer esperaba un niño?

—No.

—Pues estaba encinta de seis semanas.

Tuvo que apoyarse en el muro para no caerse. Esa era, pues, la sorpresa que Elen le preparaba para aquella tarde de su aniversario.

Se le concedió fácilmente, en vista de la gravedad de su esposa, la facultad de visitarla a diario y pasar algunas horas con ella. Desde el día siguiente la ve siempre de la misma manera, con los ojos cerrados, extendida en la cama, pálida, sin dar señales exteriores de ver ni oír, ni entender cosa alguna.

A los ciento dos días pareció que la señora Moore se agravaba bruscamente. El doctor le dijo que eligiera entre la vida de la madre o la del hijo, porque ambos no podían ser salvados. Kenneth Moore marchó sin decir una palabra, como un autómata. Por la tarde celebró consejo de familia; nadie sabe lo que sucedió aquella noche. Al día siguiente, cuando volvió al hospital, dió esta respuesta: "Quiero que siga viviendo ella".

Quedóse solo con su mujer, y la enfermera, creyendo oír hablar, entreabrió la puerta. Kenneth hablaba a su mujer y la decía: "Que era necesario que rogase con él por la salud del niño".

INGLATERRA CONOCE EL CASO

Al día siguiente supo toda Inglaterra el caso Moore. La resistencia extraordinaria de esta mujer encinta, que sobrevive en coma, y el drama de este hombre a quien se le ha propuesto decidir sobre la vida de la madre o la del hijo, ha conmovido vivamente la opinión pública. El misterio médico interesa a todos. El lector pide explicaciones. La curiosidad llega a sus puntos culminantes al saber que el doctor Rowbotham había desistido de una operación que costaría la vida al niño. Así se descubrió la personalidad del marido de Elen. Este hombre tenía una doble vida, la de empleado en un establecimiento y la de miembro de los Hermanos Plymouth, que todos los domingos adoctrinaba en la capilla de la Secta. Era un místico. Los Hermanos de Plymouth son miembros de una secta de la Iglesia reformada inglesa que, por sus prácticas ascéticas, se asemejan a los yogis hindúes. Se abstienen de carne, de alcohol, de tabaco y llevan una vida de renunciación y de privaciones; los hay que practican la continencia hasta en el matrimonio (los bramacharya hindúes), y los Hermanos de Plymouth se preparan así para adquirir "poderes" análogos a los de los fakires.

CONTINUA IGUAL

Kenneth Moore ha reconocido que espera poder salvar a su mujer y a su hijo por el poder de la plegaria. Los médicos guardan silencio.

Elen Moore sigue en coma desde hace seis meses, sin dar señales de conocimiento; sin embargo, cuando su marido entraba en la habitación, recorría su cuerpo un temblor. Una tarde, al entrar de improviso en la estancia la enfermera, sorprendió a Kenneth mostrándole a su mujer una fotografía de su hijo Pablo y diciéndole: "Fíjate, querida, fíjate, es tu hijo". Elen, inmovilizada y pálida, parecía un cadáver. El soliloquio de este viviente y de esta "muerta" era alucinante. La enfermera quedó asustada y salió huyendo, pero en el hospital todo el mundo piense que se comunica con su mujer.

Hace unos días fué ella la que habló. Acababan de dar las ocho de la mañana; se levantó él para marcharse; ella tenía los ojos cerrados, como siempre, pero de repente dijo: "Llévame". El creyó caerse. La dijo solamente: "Pero no tienes vestidos", y ella respondió: "Me bastan estos vestidos de noche". Quiso él continuar la conversación, pero ella no dijo más. En la capilla se oró largo tiempo por la salud de Elen y de su hijo. Más tarde, la salud de la enferma ha parecido mejorar. Los médicos han dicho que no desesperan respecto a la salud de la madre y del hijo. Y al preguntar alguna persona quién cuidaba ahora de la salud de Elen Moore, el ayudante de uno de los médicos respondió: "Su marido". Así están las cosas. Kenneth no responde a ninguna pregunta a pesar de que los americanos le han ofrecido mucho dinero si habla. Vive con su suegra y con su otro hijo, Pablo. Emplea todo el día en sus ocupaciones, vendiendo aspiradores con toda la flema de un perfecto agente de ventas; pero a las cuatro en punto todos los días va al hospital, entra en la habitación de su mujer y no vuelve a salir hasta las ocho del día siguiente. Nadie sabe qué es lo que hace allí. El corazón de toda Inglaterra está pendiente de este drama en espera de la salvación de la madre y del nacimiento del hijo, que se anuncia para la primera decena de diciembre.

Hace medio año que está en coma, como una muerta, pero al entrar alguien en la habitación, desde hace algún tiempo, siempre murmura: "I love you" (te quiero), y tiende las manos hacia su marido, a quien espera y que a fuerza de amor y de fe ha logrado hasta el presente disputar a la muerte a su presa: a su mujer y a su hijo.

Esta es la dolorosa y tierna historia, el drama en que se ventila la vida de una madre y un hijo, que está conmoviendo a la opinión inglesa y envuelve un misterio para la ciencia médica mundial.

Hemos tomado los hechos tal cual se nos dicen planteados.

Solamente una advertencia: nosotros no participamos de las apuntadas sugerencias sobre potencialidad de fuerzas psíquicas tomadas del contenido doctrinal de una secta en que se toman factores del cristianismo y de religiones orientales. Creemos, empero, firmemente en que el recurso a Dios es derecho concedido por El a la criatura humana, y la oración sabemos es el vehículo por el que ascienden las peticiones y se reciben los favores. La súplica al Señor de la vida y de la muerte puede obtener el mismo premio con que fué favorecido el centurión pagano cuando intercedía por otra vida joven, aunque hayan pasado XX siglos entre aquel milagro y el que hoy le es pedido con la misma insistencia en favor de Elen Moore y del hijo que lleva en las entrañas.

El lugar del accidente. Elen fué proyectada contra el muro.

EL DESARROLLO DE LOS ACONTECIMIENTOS EN EGIPTO

TODO EMPEZO EN LA PRESA DE ASSUAN

Después de varios meses de laboriosas negociaciones entre Egipto, de una parte, y los Gobiernos occidentales, y muy especialmente el Banco para la Reconstrucción, el Gobierno de El Cairo recibió una rotunda negativa a concederle los fondos con destino a la construcción de la gigantesna presa de Assuan, obra que revalorizaría una gran parte del Desierto, situado en las proximidades de la misma.

26 de julio.—Desde el edificio de la Bolsa del Algodón de Alejandría, Nasser anuncia la nacionalización del Canal de Suez.

27 de julio.—Las autoridades militares egipcias ocupan las instalaciones del Canal.

27 de julio.—Violenta protesta anglo-francesa por la decisión egipcia.

28 de julio.—Gran Bretaña y Francia bloquean todos los bienes egipcios de la Compañía del Canal de Suez en el Reino Unido y Francia.

30 de julio.—Una formidable fuerza naval británica se dirige, en "maniobras", a Malta.

30 de julio.—Comienzan a ser transportados, por vía aérea, importantes refuerzos de tropas a Chipre.

31 de julio.—Foster Dulles sale para tomar parte en las conversaciones tripartitas de Londres.

31 de julio.—Después de la llegada de Dulles a Londres, las potencias occidentales deciden convocar una Conferencia internacional sobre el futuro del Canal de Suez.

31 de julio.—Nasser anuncia que "Egipto luchará hasta derramar la última gota de sangre para defender su soberanía sobre el Canal de Suez".

2 de agosto.—Es convocada para el 16 de este mes una Conferencia, a la que se invita a 24 países, con objeto de estudiar el futuro del Canal de Suez.

2 de agosto.—Aviones marca "Camberra", a reacción, llegan a Malta y Chipre, como refuerzo de los existentes en estas bases británicas.

2 de agosto.—Se autoriza al ministro de Defensa británico para llamar a filas a los reservistas.

2 de agosto.—La flota francesa zarpa de Tolón "con destino desconocido".

10 de agosto.—"Destruiremos el Canal antes de que caiga en otras manos", advierte el exministro de Orientación Nacional, Salah Salem.

12 de agosto.—Nasser se niega a que Egipto tome parte en la Conferencia de Londres, pero adopta una actitud menos agresiva.

13 de agosto.—Inglaterra comienza a evacuar a sus súbditos residentes en Egipto.

16 de agosto.—Comienza la Conferencia de Londres sobre el Canal de Suez.

23 de agosto.—Terminan las sesiones de la Conferencia de Londres con la aprobación por 17 miembros de una propuesta presentada por Foster Dulles.

24 de agosto.—"No aceptaremos un control del Canal que no sea egipcio", afirma Nasser en unas declaraciones.

29 de agosto.—Egipto acepta, sin condiciones, la invitación a discutir con la Comisión pentapartita nacida de la Conferencia de Londres el futuro del Canal de Suez.

30 de agosto.—Desembarcan en Chipre más de un millar de soldado franceses.

(*Pasa a sexta página*)

UN MUNDO ENTRE LOS DOS

Dos magos del cine frente a frente: **Marlene Dietrich y Vittorio de Sica. Y todo un mundo entre los dos. Un mundo de recuerdos imborrables a los que van unidos nuestros años más felices. Casi tanto como debieron ser los suyos. Cuando Marlene era el ángel azul encalabrinando a un honesto profesor, y la muchacha arrogante de Marruecos y Vittorio el galante enamorado con docenas de orquídeas en el brazo para ofrecerlas a su amor y crear conflictos divertidos en la linde del más blanco y burguesito vodevil. Por entonces no había estallado esta guerra permanente que ahora azuzan los vientos del odio. Las cosas eran más gratas y amables. Europa sabía vivir alegremente, sin miedo a las bombas, y por Viena no se había paseado todavía la sombra del tercer hombre. Los pueblos vivían libres y en paz. ¡En paz! Hoy saben bien el significado de esta palabra, a la que quizá en aquella época—época dorada, bella época—no concedieran la importancia que tiene en realidad. El mundo sigue, sí, andando cada día. Pero andando hacia el caos. Y esto lo saben él y ella, la abuelita Marlene, aun resistente tras el maquillaje, las gasas y los tules, y el "mariscal de carabineros", con que ya no necesitan platearse los aladares para colocarse bajo la luz de los focos, por mucho que lo disimulen con su sonrisa para las cámaras que están del otro lado, del de acá, escrutándoles con su ojo milagroso. Pero el cine, por mucho realismo que se le eche, siempre seguirá siendo sueño en una gran porción. Y esta escena de la más reciente película de los magos, en la que ambos juntan su edad, su experiencia, sus ilusiones y sus desengaños en una mezcla que puede ser feliz, ingeniosa, conmovedora, nos devuelve al menos a esa época que ya se nos iba de las manos, inasible, prendida sólo en el cartón amarillento de nuestras viejas fotografías familiares.—V.**

PASATIEMPOS

COCTEL de letras

De actualidad

1. TOPIGE
1. .....
2. LERSAI
2. .....
3. NALCA
3. .....
4. RATREGALNI
4. .....
5. ACINFAR
5. .....
6. NOSEIVA
6. .....
7. TASLOF
7. .....
8. TUMAMILTU
8. .....
9: SINOVANI
9. .....
10. BRAODEMOB
10. .....

SOLUCION AL ULTIMO COCTEL

En España

1: Lérida. 2: Badajoz. 3: Soria. 4: Jaén. 5: Huelva. 6: Oviedo. 7: León. 8: Santander. 9: Vitoria. 10: Burgos.

JEROGLIFICO

¿QUIEN LOS MANDA?

Solución al último jeroglífico: **Reconocimientos aéreos.**

HISTORIAS DE COLOR

BIBLIOGRAFIA

Un joven de Seattle recibió esta carta de la biblioteca de lo que era cliente:

"Muy señor nuestro: Le advertimos que le retiraremos su tarjeta si no restituye a la biblioteca el libro que ha sacado hace quince días."

DISFRACES ORIGINALES

Se dice que Elsa Maxwell, la célebre columnista americana, dará en Venecia un baile en el cual los invitados deberán ir disfrazados de "la persona que más se quiere o que más se deteste". La Maxwell querría presentarse con la máscara de la duquesa de Windsor.

Ministerio de Cultura 2011