Imperio

Año XX — Número 5.938 — ZAMORA — Martes, 12 de julio de 1955 — Teléfono 1570 — Precio: UNA peseta

Concurso de belleza suspendido por el sol

Fleetwoosd (Inglaterra), 11. Los organizadores del concurso de belleza para elegir "miss Fleetword" tuvieron que suspender el mismo después de retirarse las doce aspirantes al título. Las muchachas se quejaron de que el ardiente sol hacía fundirse sus maquillajes. — Efe.

Una gran ola de calor sobre Europa

Londres, 11.—Una gran ola de calor se extiende sobre Europa. Como consecuencia de ello aumenta constantemente el número de víctimas que perecen ahogadas en las playas.

Ocho personas, entre las que se encuentran una madre con sus seis hijos, han aparecido ahogadas en un banco de arena próximo a la playa de Escocia. Mrs. Isabel Mac Queen trató de llevar su prole hacia la orilla cuando se estaban bañando, pero al elevarse la niebla la señora Mac Queen se despistó y ella y los familiares se hundieron en el agua.

En Noruega han muerto ahogadas otras diez personas.

La temperatura en Europa oscila entre 70 y 80 grados Farenheit. La temperatura en Londres es de 77 grados. En París, a mediodía, y en Oslo, la temperatura alcanzó los 84 grados Farenheint.

Los jueces británicos se han visto obligados a presidir las vistas sin sus tradicionales pelucas por causa del calor.—Efe.

El III Congreso Nacional de Trabajadores se inauguró en la nueva Casa Sindical

"Queremos ante todo que el trabajador español sea un hombre digno y libre", dijo Girón

"Estamos en pleno período revolucionario. Nos proponemos llegar a la participación del trabajador en la dirección de la Empresa"

700 congresistas y 30 observadores extranjeros asisten al Congreso

Madrid, 11.—Esta mañana se ha celebrado la solemne sesión de apertura del III Congreso Nacional de Trabajadores, convocado por la Organización Sindical, y que ha sido presidido por 700 miembros, que han sido seleccionados por los distintos Congresos Regionales de entre los trabajadores más cualificados, procuradores en Cortes y presidentes de los Juntas Sociales y Económicas de todos los Sindicatos de España.

A las diez y media de la mañana los congresistas asistieron a una misa de Espíritu Santo en la iglesia de Jesús de Medinaceli, que fué oficiada por el Padre Villalobos, y a las doce y media, en el edificio de la nueva Casa Sindical del Paseo del Prado, se ha celebrado la sesión de apertura. Con el ministro de Trabajo ocuparon la presidencia el subsecretario de Sindicatos, señor Solís; el vicesecretario de Secciones, don Juan José Pradera; el delegado de Justicia y Derecho, señor Reyes; el presidente del Instituto Nacional de Previsión, don Carlos Pinilla, y el secretario nacional de Sindicatos, señor Vizcaíno. En la parte interior del estrado presidencial se situaron los miembros de la Comisión organizadora del Congreso, presididos por el vicesecretario nacional de Ordenación Social, don Francisco Gómez Ballesteros.

El magnífico edificio de la Casa Sindical que se inaugura hoy como sede del Congreso estaba adornado en su explanada ante la puerta principal con banderas nacionales y del Movimiento. El gran salón de actos donde se celebra el Congreso ofrecía un aspecto impresionante. Asisten treinta observadores extranjeros de los trece países siguientes: Alemania, Argentina, Bélgica, Colombia, Chile, Egipto, Estados Unidos, Francia, Inglaterra, Italia, Perú, Portugal y Venezuela, que siguen atentamente el Congreso a través de un servicio de radio-receptores que les facilita traducidos discursos e intervenciones.

APERTURA DEL CONGRESO

Abierto el Congreso, el vicesecretario nacional de Ordenación Social, don Francisco Gómez Ballesteros, pronunció un discurso, que comenzó recordando que hace veinte años José Antonio apostrofó a quienes irrumpen en la vida política para encubrir con grandes palabras un interés de clase. Nos legó una idea, que ha sido constante inspiradora de nuestras actuaciones y que debemos esculpir en el frontis del Tercer Congreso Nacional de Trabajadores. Esta fidelidad nos impone el deber de que nuestro lenguaje es siempre claro, sencillo y categórico.

Señaló el peligro de la demagogia y añadió que quede bien claro que demagogia es llamar peyorativamente cargas sociales a las cantidades destinadas a sufragar los más sagrados derechos del trabajador; demagogia es el abuso del derecho, retrasando el logro de lo ya conseguido por el trabajador perjudicado, y es la fraudulenta transmisión de industrias para burlar los derechos de sus trabajadores y la interposición de falsos patronos para eludir el cumplimiento de obligaciones sociales. Y demagogia, finalmente, es la represalia contra los obreros que acuden al amparo de su Sindicato para hacer prevalecer sus legítimas situaciones. Celebración de Congresos como éste es un modo ya característico de nuestro Movimiento, de diálogo que tiene que existir entre

(Pasa a la página sexta)

El ministro de Trabajo durante su discurso. (Foto Cifra.)

La reunión de Ginebra representa el reconocimiento del total fracaso de la de Postdam

Los "grandes" van a ella para hacer desaparecer su mutua desconfianza

BULGANIN IRA MUY ANIMADO

Londres, 11.—Se espera una declaración política de los soviets sobre el problema clave de la conferencia de Ginebra.

En una reunión diplomática en Moscú, el jefe del Gobierno soviético, mariscal Bulganin, acaba de declarar, en contestación a un brindis, por que en Ginebra puede hallarse solución a los problemas mundiales, que él va a la conferencia con ese ánimo y que espera vayan lo mismo los demás.

Bulganin ha dicho que la URSS contestará muy en breve a la propuesta de sir Anthony Eden de que la seguridad soviética sea salvaguardada frente a una Alemania unida y aliada de Occidente mediante garantías occidentales y limitación de su armamento.

Los cuatro grandes se reúnen a los diez años de la conferencia de Postdam, en que Rusia, Inglaterra y Norteamérica trataron de organizar el mundo de la postguerra sobre la base de la continuación de la unidad de acción que había presidido su política en la guerra, y la reunión de Ginebra viene precisamente a representar el reconocimiento del total fracaso de la conferencia de Postdam. Los grandes van a Ginebra con el compromiso de tratar de hacer desaparecer la desconfianza reinante entre ellos.

Según comunica el corresponsal de la Agencia Reuter en Wáshington, se considera como piedra de toque del deseo soviético de solución constructiva las diferencias entre Oriente y Occidente. El no querer los soviets discutir en Ginebra la cuestión de nuevo enfoque, más conciliatorio, de las diferencias con Occidente por los rusos. El Gobierno del presidente Eisenhower tiene de modo deliberado objetivos limitados en Ginebra, los que, de ser conseguidos: unificación de Alemania, eliminación de los intentos comunistas de subversión, alguna reducción de los armamentos, sujeto a consideraciones políticas y militares en caso de contraerse a Europa; aumento gradual de la confianza entre los soviets y el mundo occidental, inversión de algunas de las grandes cantidades de dinero hoy dedicadas al armamento en la elevación de vida mundial.

Parece que en Moscú abriga el ciudadano medio gran esperanza de que la conferencia de Ginebra traiga el fin de la guerra fría, pero a juicio de los corresponsales occidentales en dicha capital, los dirigentes rojos tienen que ser mucho menos optimistas.

Reorganización de las Direcciones Generales de Agricultura, Montes, Caza y Pesca fluvial y Patrimonio forestal

Madrid, 11.—Se reorganizan las Direcciones Generales de Agricultura, Montes, Caza y Pesca Fluvial y Patrimonio Forestal del Estado, ambas dependientes del Ministerio de Agricultura. Queda suprimido el cargo de director general del Patrimonio Forestal del Estado. En el desempeño de su cometido, el director general de Montes, Caza y Pesca Fluvial será auxiliado por una Subdirección de Montes y Política Forestal y por otra Subdirección del Patrimonio Forestal del Estado, funcionando cada una de ellas en conexión con la Dirección General, a cuyas inmediatas órdenes habrán de actuar, sirviéndole de órganos de enlace con las secciones y servicios de Montes, la primera y la segunda, con los de Patrimonio Forestal del Estado, conservando éste su actual condición de organismo autónomo. Sin embargo, el director del Instituto Forestal de Investigaciones y Experiencias y el jefe del Servicio Nacional de Pesca Fluvial y Caza dispondrán directamente del director general, teniendo a tales efectos categoría análoga a la de subdirectores. Asimismo, la Dirección General de Agricultura comprenderá en lo sucesivo dos Subdirecciones, respectivamente denominadas «Cultivos y reducciones» y de «Ordenación, mejora y conservación de las explotaciones agrícolas», que bajo la inmediata dependencia del director general, constituirán elemento de coordinación y enlace entre éste y las secciones, servicios y departamentos que se adscriban a cada una de ellas. Los subdirectores deberán tener la condición de ingenieros de Montes y de ingenieros agrónomos, respectivamente, y serán directa y libremente designados y separados por el ministro de Agricultura para dictar las disposiciones y adoptar las medidas que estime pertinentes para el mejor cumplimiento de lo establecido, pudiendo acordar la distribución de funciones y cometidos entre el personal afecto a cada una de las dos Subdirecciones que estime más adecuada para el eficaz funcionamiento de las mismas.—Cifra.

Multitud de argentinos se manifiestan tras visitar las iglesias incendiadas

En los incidentes hubo numerosas detenciones y heridos

Las escuelas privadas, en igualdad de derechos con las del Estado

Buenos Aires, 11.—Una gran multitud de católicos marchó por la calle Florida abajo, tras visitar la Catedral y las iglesias quemadas por la chusma, gritando "¡Viva Cristo Rey!", mientras hacían ondear sus pañuelos.

La prensa oficial de esta capital reacciona ásperamente. "Noticias Gráficas" dice: "Los católicos se lanzan a la calle a amenazar la tranquilidad de la nación". "Elementos católicos en funciones políticas han roto la tregua", dice por su parte "La Epoca" en grandes titulares de primera página.—Efe.

DETALLES DE LOS INCIDENTES

Buenos Aires, 11.—Se dice que uno de los policías heridos—un inspector—lo fué de un balazo en la misma Plaza de Mayo, a raíz de haberse oído tres disparos al comienzo de la manifestación del domingo. Los manifestantes que salían de la Catedral, en la que se había exhortado a los fieles a no participar como tales en manifestaciones que no hubieran sido previamente aprobadas por la jerarquía eclesiástica, empezaron ya en la escalinata del templo a dar gritos de "Trabajo y libertad" y "¡Viva Argentina católica!" Inmediatamente, precedidos por la bandera nacional, ondeando numerosas banderas blancas y entonando el himno argentino, descendieron a la plaza, que rápidamente abandonó la Banda de Música del Colegio Militar, que daba un concierto, mientras que casi en el acto irrumpían en ella camiones de guardias, que fueron apedreados. Entonces se oyeron los citados disparos e inmediatamente llegaron tres coches de bomberos que hicieron uso de las mangueras y también de gases lacrimógenos.—Efe.

LOS BOMBEROS INTERVIENEN

Buenos Aires, 11.—Los bomberos dirigieron sus mangueras contra centenares de manifestantes católicos que acababan de salir de la Catedral de asistir a un Te Deum con motivo del Día de la Independencia argentina.

Después de la desbandada de la mayor parte de los manifestantes continuaron registrándose escaramuzas entre los que quedaron y la Policía. Se oyeron algunos disparos y se practicaron varias detenciones. Hay un número indeterminado de heridos. Poco después de producidos los incidentes se personaron en la Plaza de Mayo, lugar de los mismos, el vicepresidente Teissaire y el ministro del Interior Oscar Albrieu.

A los católicos que salían de la Catedral se fueron reuniendo en la Plaza de Mayo grupos de fieles procedentes de otras iglesias. Todos ellos fueron arrinconados por la Policía que acudió en camiones, y contra la masa compacta así formada actuaron los bomberos, mientras en la periferia de la concentración se registraban algunos encuentros entre guardias y manifestantes.

Los últimos grupos de manifestantes que abandonaron la Plaza de Mayo llegaron en constante lucha con los guardias hasta el Club Naval, ante el cual los católicos vitorearon a la Marina, cantaron el himno nacional y apedrearon a la Policía. Otros fueron por la calle Florida y rodearon el monumento al general San Martín. En varias ocasiones enchufaron las mangas contra ellos los bomberos.—Efe.

(Pasa a la página sexta)

España, miembro de la Unión Internacional de Arquitectos

La Haya, 11. — España ha sido incorporada por unanimidad a la Unión Internacional de Arquitectos. — Efe.

Se pide el "alto el fuego" en Laos

Londres, 25.—El Servicio Oficial de Información de la India anuncia que la Comisión internacional de armisticio en Indochina ha pedido un inmediato «alto el fuego» en la lucha entre las fuerzas gubernamentales de Laos y los rebeldes.—Efe.

TRES MUERTOS Y CINCO HERIDOS EN CASABLANCA

Casablanca, 11. — Tres personas resultaron muertas y cinco heridas en doce atentados cometidos en las últimas veinticuatro horas. Entre las víctimas figura un francés, asesinado en la nueva medina de Rabat por un desconocido. En otro atentado cometido en Casablanca resultó herido el vicebajá de la ciudad, Sidi Mohamed Ben Lahucine Ben Jachen. — Efe.

ZAMORA AL DIA

Mucho calor

¡VAYA un calorazo!

Esta es la frase que más se repite en la ciudad. El tiempo —ya se sabe— suele ser buen tema para iniciar una conversación con personas desconocidas o con las que se posee poca confianza. Mas este no es el caso presente. En los hogares, los esposos entre sí, y éstos con los hijos, hablan ahora del tiempo como de algo que acapara la actualidad y tiene primacía sobre cualquier otro asunto. En las terrazas de los cafés y en las barras de los bares, los amigos más íntimos no consideran nada tan importante como hablar del calor que hace y, si acaso, después de quejarse de la fuerza del sol, comentan las incidencias de la Vuelta Ciclista a Francia, prueba deportiva que despierta la atención de Europa entera y tiene aquí, en España, millones de seguidores a través de las crónicas de los periódicos y de la radio. Hasta los novios tienen en el calor que hace, tema de discusión y, de paso, motivo para organizar esas agradables jiras a los Tres Arboles que, sin duda de ninguna clase, es el lugar donde más a gusto se está en los días caniculares.

Tal vez sea yo el único zamorano que todavía no haya bajado al río este verano. Y no por falta de ganas, porque a cualquiera le agrada pasear bajo la fronda de los árboles y remojarse en la Playa Municipal o en la del Club Náutico junto a bellas "sirenas del Duero", que riánse ustedes de Biarritz, de la Costa Azul, de la Concha y otras playas que se anuncian en carteles de colorines. No, no es por falta de deseos por lo que no he bajado al río, sino por falta de tiempo (no me compadezcan, por favor). Los que tenemos que trabajar (disimulen la inmodestia), disponemos de poco tiempo para el recreo. Si, además, somos un poquito comodones, comprenderán ustedes que no vale la pena gozar media hora de playa y padecer dos horas de infierno en la ida y la venida. Por cierto que no sólo es penoso el viaje para los peatones. También la abundante cofradía de los "vespasianos" tiene motivos de queja. Una de las más bellas "sirenas del Duero" me ruega traslade al alcalde la petición de un pequeño arreglo del camino, al parecer con más baches de los que fuera de desear.

SERGIO COLLADO

En el mundo pasan cosas

Una carta llega a Granada, desde Barcelona, pasando por el Canadá

Guadix (Granada), 11. — Una carta, depositada en Barcelona el día uno de junio último, según registra el matasellos que marca el sobre, ha llegado hoy a su destinataria, que vive en Las Cuatro Veredas, de esta ciudad, después de haber hecho un recorrido intercontinental.

En el anverso del sobre figuran las señas de la destinataria con toda claridad, y en el ángulo inferior izquierdo, para mejor identificación, el apodo de la destinataria: "La Canda". Tal carta ha ido desde el punto de origen al Canadá, pues el reverso del sobre exhibe el matasellos "Montreal, 16 junio 55". Con cuarenta días de retraso, se ha probado una vez más el aforismo de que la carta que no llega es la que no se escribe. Cifra.

Franqueó una carta con un sello de 100.000 liras

Roma, 11. — Una sirviente, que franqueó una carta con un sello cuyo valor filatélico era de cien mil liras, ha comparecido ante un tribunal, acusada de robo.

La doncella utilizó un viejo sello que encontró en un polvoriento álbum, propiedad de su señor, para enviar una carta a su novio. El sello tenía un valor facial de veinticinco liras. — Efe.

La esposa del Caudillo en el Campamento "Santa María del Buen Aire"

SAN LORENZO DE EL ESCORIAL.—La esposa de S. E. el Jefe del Estado, acompañada del delegado nacional del Frente de Juventudes, señor Elola, durante su visita al Campamento de "Santa María del Buen Aire", en el que hacen actualmente un turno de veinte días 215 muchachos ciegos de Madrid, Sevilla, Alicante y Pontevedra. — (Foto Cifra.)

Ministerio de Cultura 2011

Informaciones de nuestra ciudad

la Sacramental de Santa María de la Horta

El domingo se celebró con extraordinario esplendor la fiesta del Santísimo Sacramento en la parroquia de Santa María de la Horta. La iglesia se hallaba adornada con sus mejores galas, y en el altar mayor, entre velas y flores, lucía el nuevo Sagrario, bellísima obra de arte adquirida por suscripción popular entre los feligreses, que había sido bendecido la víspera por el señor cura párroco.

A las ocho de la mañana hubo misa de comunión, a la que asistieron gran número de personas, que llenaban totalmente el templo, acercándose la mayoría a recibir en sus pechos a Jesús Eucaristía.

La misa solemne se celebró a las once de la mañana. En ella ofició de preste el reverendo señor cura párroco, don Marcos Montalvo, asistido de diácono por don Avelino Remesal y de subdiácono por don Avelino Sobejano. Desde la cátedra del Espíritu Santo pronunció un bello sermón, que versó sobre la Eucaristía, don Miguel Mozo, coadjutor de la parroquia.

Después de la misa se verificó la Exposición de S. D. M., que permaneció de manifiesto hasta las seis de la tarde, hora en que se rezó el Santo Rosario, se cantaron Completas y a continuación salió la procesión con el Santísimo bajo palio, cuya organización, magnífica, estuvo a cargo de los seminaristas de la feligresía. Portaba el viril el reverendo don Marcos Montalvo, asistido por los mismos diácono y subdiácono que en la misa. Figuraban en el cortejo todos los niños que este año hicieron su primera comunión en La Horta, con sus vestidos blancos; los párrocos y coadjutores de todas las parroquias de la capital y los Mayordomos de este año, don Braulio Nogal Pérez y don José Arroyo Ortiz, con la vara del cargo. En medio de las interminables filas de feligreses, entre las que se hallaban los cofrades del Santísimo, iban los abanderados de las distintas ramas de Acción Católica y demás asociaciones de la parroquia con sus respectivas insignias. Cerraba marcha la Banda Provincial, dirigida por el maestro Blanco.

La procesión hizo estación en los altares que, en número de seis, habían sido levantados y colocados con exquisito buen gusto a lo largo del trayecto.

De regreso a la iglesia se dió la bendición a los fieles con el Santísimo y se verificó la reserva, terminándose con el canto del himno eucarístico por todos los asistentes, que abarrotaban el templo.

Carnet de Sociedad

PETICION DE MANO

Por don Antonio Hidalgo y doña Francisca Fernández, y para su hijo Antonio, ha sido pedida a don Francisco Alburquerque y doña Juliana Martin, de Barruecopardo (Salamanca), la mano de su encantadora hija Toñy.

Entre los futuros contrayentes se cruzaron los regalos de rigor.

La fecha de la boda ha sido fijada para el día 3 de septiembre.

Reciban ellos y sus familiares nuestra cordial enhorabuena.

NOVIAS TEJIDOS GALAN
SANTA CLARA, 12
ZAMORA

Normas que habrán de observarse en los baños públicos

CIRCULAR NUM. 59 DEL GOBIERNO CIVIL

Llegada la temporada de verano, es menester adoptar las medidas conducentes a impedir cualquier extralimitación que, con motivo de baños o mal entendidas prácticas higiénicas, puedan menoscabar el decoro público o atacar la raigambre moral del país, por lo que una obligada policía de costumbres ha de velar.

A tal efecto y de conformidad con las instrucciones recibidas de la Superioridad, queda prohibido:

1.º El uso de prendas de baño que resulten indecorosas.

2.º La permanencia en clubs, bares, restaurantes, pistas de baile y establecimientos análogos en traje de baño, cuyo uso debe limitarse a los lugares destinados a baños.

3.º Que los hombres o mujeres se desnuden o vistan fuera del local o caseta cerrados, para cambiarse el traje de calle por el de baño o viceversa.

4.º Cualquier manifestación de desnudismo o incorrección en el mismo aspecto que pugne con la honestidad y buen gusto tradicionales entre los españoles.

Las anteriores normas, que deberán ser particularmente observadas en calles, playas, riberas de los ríos, piscinas y demás lugares de excursionismo o locales o sitios de esparcimiento, se completarán en los lugares acotados para baños públicos con la instalación de solarios en los que deberán de observarse la separación de sexos y las normas generales de decencia pública.

Lo que se hace público para general conocimiento, debiendo los agentes de mi autoridad vigilar diligentemente para que sean cumplidas las anteriores prevenciones, denunciándome las infracciones que se cometan para su debida corrección.

Zamora, 11 de julio de 1955.—EL GOBERNADOR CIVIL.

El tiempo en la ciudad

Parte meteorológico correspondiente al día de ayer:

Presión, 702'2. Tendencia, bajando.

Temperaturas extremas.—Máxima de 30'2 grados a las 16 horas; mínima de 13'8 a las cinco.

Humedad, 48 por 100.

Viento, variable. Velocidad media, siete kilómetros por hora.

Insolación efectiva, 12 horas y 35 minutos.

Tiempo probable, inestable.

Don Santiago Moreno, nuevo abogado del Colegio de Zamora

Ha jurado su cargo el joven abogado don Santiago Moreno Sebastián.

El solemne acto se celebró el pasado sábado en la Audiencia Provincial, previa constitución de la Sala, presidida por el ilustrísimo señor presidente, don Carlos Osuna Ardizone, y los magistrados don Arturo Serrano y don Jesús García de Leániz; el fiscal, don Emilio Rodríguez, y el secretario, don Martín Magdalena.

Se hallaban presentes numerosos colegiados y amigos del nuevo abogado.

Comenzó la ceremonia con la lectura del expediente. Acto seguido el presidente tomó juramento al señor Moreno Sebastián, declarándole incorporado al Ilustre Colegio de Abogados de Zamora e invitándole a sentarse en los escaños del Tribunal.

Actuó de padrino en la ceremonia el letrado don Fernando García Sandeliz.

Reciba don Santiago Moreno nuestra cordial felicitación, deseándole toda clase de éxitos en el ejercicio del cargo.

✝ ANIVERSARIO

Mañana, miércoles, día 13, se cumple el segundo aniversario del fallecimiento de doña María del Carmen Lorenzo Martín.

Con tal motivo, los cultos que se celebren dicho día en las iglesias y a las horas que se indican serán aplicados por el eterno descanso de su alma.

Misas: En San Vicente a las 8,30, 9,30 y 10; PP. Franciscanos (La Concepción), 7,30 y 8,30; Nuestra Señora de los Remedios, 8; San Isidoro, 8,30; San Cipriano, 7,30; San Juan, 9; San Torcuato, 9; Nuestra Señora de Lourdes, 9, y las que se celebren en Perilla de Castro y Pinilla de Fermoselle.

Santo Rosario y exposición de S. D. M. en la capilla de las Religiosas Adoratrices, a las 7,45, y en la iglesia de la Concepción (PP. Franciscanos), a las 8 de la tarde.

Las familiares de la finada agradecerán a sus amigos y amistades la asistencia a alguno de los sufragios que se celebrarán, por lo que les anticipan su más sincero agradecimiento.

Crónica comercial internacional

LOS mercados internacionales han seguido en la pasada semana la marcha y la tónica registrada en las inmediatamente anteriores para los distintos sectores de productos.

Así, los cereales continúan dando muestras de irregularidad, si bien las cotizaciones aparecen algo más firmes. En lo que concierne al trigo, continúa influenciado por la floja demanda del mercado inglés, que, una vez finalizados los conflictos sociales, continúa a la espera de un descenso en los precios, si no de una manera inmediata, sí para un futuro no muy lejano. No obstante, podemos informar a nuestros lectores de algunas adquisiciones de trigo por parte de Gran Bretaña. Por ejemplo, ha sido vendido trigo francés sobre Hull a 23-17-6 libras esterlina por tonelada, y a 24 sobre Liverpool. En el primer caso se trata de trigo panificable, y en el segundo, de trigo forrajero. También un comprador británico ha adquirido cinco mil toneladas de trigo argentino a 24-9-6. la tonelada caf.

Dentro del Acuerdo Internacional, las compras de la última semana se han elevado a 56.000 toneladas, frente a 62.000 en la correspondiente del año anterior, excluida Inglaterra de esta última cifra. Respecto al resto de los cereales, puede decirse que el mercado aparece encalmado y los precios bastante bajos. El maíz «amarillo» norteamericano se ha pagado a 26.112-6 por tonelada.

En el sector de los productos coloniales señalemos una baja en el cacao y estabilidad en el café. El primero de estos productos ha pasado de 36 a 34,68 centavos de dólar por libra, mientras que el segundo se mantiene en los 51 centavos señalados hace una semana para el Santos S.

La fisonomía del mercado de los oleagrinosos no ha resultado prácticamente modificada durante el período que examinamos y, por tanto, se mantiene en general el tono sostenido, tanto para los flúidos como para los concretos. Destaca sobre todo la firmeza de las cotizaciones del aceite de cacahuet, estimuladas por las compras de Francia, así como para el producto en grano, del que se han vendido fuertes cantidades procedentes de Nigeria a 75-12-6 libras esterlinas la tonelada larga, FOB Rotterdam. En cuanto a la soja, es de resaltar el anuncio de una cosecha mundial superior en un diez por ciento a la prevista, si bien esta noticia no ha influenciado los precios, que aparecen en Chicago a 203'5 centavos de dólar por bushel.

La compra, sin distinción de origen, aparece en alza en todos los mercados, circunstancia que se extiende al palmiste.

La tendencia media en el sector de las fibras textiles es hacia la estabilidad aunque el algodón aparece mejor orientado que la lana, puesto que tanto en Liverpool como en Nueva York sus cotizaciones han ganado puntos. Circulan noticias sobre la posibilidad de que Estados Unidos decidan subvencionar oficialmente las exportaciones de esta fibra para fomentar su consumo y competir con las sintéticas. Las fibras duras aparecen estacionadas, salvo en lo que concierne a las calidades 2 y 3 del sisal que han ganado una libra por tonelada.

El mercado del caucho continúa mejorando, puesto que la demanda aparece mucho más intensa que las ofertas de Extremo Oriente. Igualmente presionan al alza las fuertes compras de Rusia y el creciente ritmo de consumo de la industria automovilística norteamericana. En el mercado de futuros de Nueva York la posición julio ha pasado en ocho días de 34,95 centavos por libra a 35,50 y en Singapur la goma natural ha progresado de 104,5 centavos de dólar de los estrechos (un dólar norteamericano equivale a 3,3 dólares de los Estrechos) a 108,625 por libra.

En cuanto a los metales no férreos, debemos repetir que la característica principal del sector es el alza general. Sobre el mercado de Londres, el cobre al contado ha pasado de 340 libras por tonelada a 348, mientras que él a tres meses progresa de 328 a 336. En general, la escasez de metal se extiende, tanto a Inglaterra como a Estados Unidos, especialmente en este último país, donde los productores no pueden vender directamente a los consumidores. El plomo continúa firme, mientras que el cinc ha progresado en medio centavo por libra, cotizándose actualmente en Estados Unidos a 12,5 centavos, lo que supone el nivel más alto desde enero de 1953. Se espera una nueva alza de la misma medida que la consignada. Finalmente destaquemos la sensible mejora de las cotizaciones del estaño y del wolframio.

NEME

Farmacias de guardia

Señora viuda de don Ramón Cuadrado, Puerta de la Feria, 13.

Don Atilano López Arias, Santa Clara, 6.

Espectáculos para hoy

CINE BARRUECO.—A las 5,30, 8,15 y 11,15: «Los orgullosos» (3).

TEATRO RAMOS CARRION. — Continua: «La reina de Africa» (3) y «El prisionero de Zenda» (2).

TEATRO PRINCIPAL.—Continua: «Me siento rejuvenecer» (3) y «Currito de la Cruz» (3).

CINEMA VALDERREY.—Continua: «Me siento rejuvenecer» (3) y «Currito de la Cruz» (3).

Guía Litúrgica

Hoy, martes, día 12.—San Juan Gualberto, abad. Misa «Os justi» del común de Abades; Prefacio común que se dirá siempre que no se indique otra cosa.

CULTOS PARA ESTE DIA

San Ildefonso.—Misas a las 8,30, 9 y 9,30. Santo Rosario a las 7,30 de la tarde.

San Juan de Puerta Nueva.—Misas a las 8, 8,30 y 9. Santo Rosario a las 8 de la tarde. Hoy, ejercicio a la Virgen del Pilar.

San Torcuato.—Misas a las 8, 8,30, 9 y 9,30. Santo Rosario a las 8 de la tare.

San Torcuato.—Misas a las 8, 8,30, 9 y 9,30. Santo Rosario a las 8 de la tarde.

Magdalena.—Misa a las 8.

San Esteban. — Misas desde las 7 hasta las 10, inclusive, cada media hora. Santo Rosario a las 8,30 de la tarde, con Exposición. Novena a la Virgen del Carmen. Por estar realizándose las obras para instalar el nuevo altar de mármol, se cerrará la iglesia después de los cultos de la mañana y se abrirá hacia las 7,30.

Santa María de la Horta.—Misa a las 8 y 8.30. Santo Rosario a las 8 de la tarde.

San Vicente.—Misas a las 8, 8,30 9, 9,30 y 10. Santo Rosario a las 8 de la tarde.

Carmen del Camino.—Novena en honor de la Virgen del Carmen. Misas a las 7,30, 8,15 y 9. Función solemne a las 10. A las 8 de la tarde. Santo Rosario con Exposición del Santísimo y novena. Seguirán rezándose novenas hasta las 10 de la noche.

Carmen de San Isidoro. — Misas rezadas a las 8 y 8,30, y a las 9, la solemne. Por la tarde, a las 7,30 Exposición del S.D.M. Rosario y Novena. A continuación se dirán novenas hasta las 10 de la noche.

San Frontis. — Misa a las 8,30. Santo Rosario a las 5,30 de la tarde.

Nuestra Señora de Lourdes.—Misa a las 9. Santo Rosario a las 8 de la tarde.

Tránsito.—Misas a las 8 y 9. Santo Rosario a las 7,30 de la tarde.

Salesianos.—Misas a las 7, 7,30, 8 y 9,15. Por la tarde, Santo Rosario.

Marinas.—Misa a las 8.

Santiago del Burgo.—Misa a las 10

Clases Pasivas

EXTRAORDINARIO MES DE JULIO DE 1955

Día 15, de diez a doce, retirados, jubilados y Montepíos militar y civil.

Día 16, de diez a doce, habilitados.

Día 19, de diez a doce, todas las nóminas.

LIBRAMIENTOS DE HACIENDA

Raúl Brey, Habilitado del Distrito Forestal, Habilitado del Séptimo Tercio de la Guardia Civil, Santiago Lorenzo, Ursicino Domínguez, Gobernador Civil, José Cavero, Tomás Díez, Depositario Pagador, Manuel de Avila, Instituto de Sanidad, Inspector Jefe, Instituto de Previsión.

EL SANTO DEL DIA

DIA 12 DE JULIO

San Juan Gualberto, fundador

Nació Juan en Florencia, y heredó las inclinaciones y educación de su padre, Gualberto, en la carrera militar, cobijando siempre el prurito de ser respetado y vengar el menor agravio. Un hermano de su padre fué alevosamente asesinado, y Juan y su padre juraron la perdición del asesino. El día de Viernes Santo encontróse Juan con su enemigo, quien, viéndose perdido, suplicó por las llagas y muerte de Jesucristo que le perdonase. Juan, que ya había echado mano a la espada, volvió atrás, le perdonó y le recibió por amigo. Al entrar a poco en una iglesia, vió Juan que la imagen de Cristo crucificado le inclinaba la cabeza, y conmovido profundamente, resolvió entrar en religión, y así lo intentó en San Miniato; mas el abad no quiso admitirle sin el consentimiento de su padre, el cual, después de muchas instancias, lo otorgó. Tantas fueron las virtudes de Juan, que en breve ganóse la admiración de los monjes, que a la muerte del abad le eligieron para aquel cargo, mas el humilde santo lo rehusó, y más tarde retiróse a un valle conocido por Valleumbrosa, donde reuniéronsele algunos discípulos, les dió una regla de San Benito con constituciones propias y puso los fundamentos de su Orden, levantando varios monasterios, que rigió por espacio de veintidós años. Voló al cielo a los setenta y cuatro de su edad, en 1073.

NIÑA: Suscríbete a la revista "Bazar". Es la más amena e instructiva revista para la infancia.

Ministerio de Agricultura
SERVICIO NACIONAL DEL TRIGO
Jefatura Provincial.-Zamora

ANUNCIO

Con autorización de la Superioridad, por el presente se hace público a todos aquellos que pueda interesar, que por este Servicio se sacan a subasta 4.850 kilos de trigo afectado por el incendio en la fábrica de Sanzoles, de esta provincia.

Los que deseen acudir a dicha subasta lo harán por escrito y en sobre cerrado y lacrado y dirigido a esta Jefatura, donde deberán tener entrada dichas ofertas antes de las doce horas del próximo día 20 del actual, haciendo constar en el sobre y en sitio y letra visible "para el concurso de venta de trigo depreciado".

La mercancía objeto de esta subasta se encuentra depositada en el Centro de Selección de esta capital, donde puede ser examinada.

El importe de este anuncio será de cuenta del adjudicatario.

Zamora, 9 de julio de 1955.—El Jefe Provincial, JOAQUIN A. BARRIO.

IMPERIO
REDACCION Y ADMINISTRACION:
José Antonio, 3.
Teléfono 1570 y 1576

REPORTAJES GRAFICOS
JUANES
Bodas, Bautizos, Fiestas de Sociedad
AVISOS: Hospital, 10 y San Torcuato, 29
Teléfono 1356 ZAMORA

CARTELERA

CINE BARRUECO
HOY, 5,30, 8,15 y 11,15
Estreno del primer premio en la Bienal de Venecia
(Para mayores)
LOS ORGULLOSOS
Michele Morgan-Gerad Filiphe
MAÑANA. Seleccionado ESTRENO
CAMINO A BALI
Bob Hoppe-Dorothy Lamour
VIERNES. Estreno de Walt Disney. Personajes reales y dibujos
LA CANCION DEL SUR
Linda como el Arco Iris
Tierna, conmovedora, alegre por su música

TEATRO RAMOS CARRION
HOY, continua. Para mayores
LA REINA DE AFRICA
por Humphrey Bogart y Katherine Hepburn, y
El prisionero de Zenda
Stewart Granger-James Mason
— Pronto —
"MAYA"
"UNION STATION"
"YO CONFIESO"
"UNA CARTA AL AMANECER"
— DIA 19 —
Compañía argentina de arte folklórico
"DEL ALTIPLANO AL PLATA"
Por primera vez en España el rico folklore de Argentina

TEATRO PRINCIPAL
HOY, continua. Para mayores
PAN, AMOR y FANTASIA
— Y —
LOTERIA DEL AMOR
Mañana: "CARTAS DE AMOR".
Jueves: "WINCHESTER 73"

CINEMA VALDERREY
(SALA REFRIGERADA)
Continua desde las 5,30
FEMINA
(Para todos los públicos)
ME SIENTO REJUVENECER
por Cary Grant, Ginger Roges y Marilyn Monroe, y
CURRITO DE LA CRUZ
P. Martín Vázquez-Jorge Mistral
— Viernes —
Estreno en CinemaScope
"CREEMOS EN EL AMOR"

Registro Civil

Nacimientos.—Luis Angel Tejido García, María del Carmen Moro García, Manuel Hidalgo Castaño, María del Carmen Seisdedos Sánchez.

Matrimonios.—Manuel Pardo Marcos con Araceli Quintana del Palacio.

Casa de Socorro

En este benéfico establecimiento han sido asistidas las siguientes personas:

Zora González Vicente, de cinco años, domiciliada en calle Nueva, 32 (San Lázaro), que presentaba fractura de cúbito y radio izquierdos por su tercio inferior, producida por caída. Leve, salvo complicaciones.

Antonio Rodríguez Iglesias, de 17 años, domiciliado en Universidad Laboral, de herida incisa en el dedo anular de la mano derecha, producida con un cristal. Leve.

Jesús Alonso Alonso, de ocho años, domiciliado en Cortalaire, 2, de contusión en la región cervical, producida por caída. Leve.

Jesús Feo Pérez, de 50 años, que vive en Héroes de Filipinas, 10, de contusión en región rotuliana derecha, causada al ser atropellado con una motocicleta. Leve, salvo complicaciones.

Rogad a Dios en caridad por el alma de la señora

Doña Julia Fidalgo Argüello

Que falleció en esta capital en el día de ayer, a los 68 años de edad,
Después de recibir los Santos Sacramentos y la Bendición de Su Santidad

D. E. P.

Su apenado esposo, don Benigno Salvador Ballesteros; hijo, don Maximino; hija política, doña Josefa San Miguel Sánchez; hermanos políticos, don Godofredo y doña Manuela Salvador Ballesteros; sobrinos, primos y demás fammilia,

Al tener el sentimiento de comunicar a sus amistades tan sensible pérdida, les ruegan encomienden su alma a Dios Nuestro Señor y asistan a la VIGILIA y MISA DE FUNERAL, que se celebrara HOY, MARTES, día 12, a las ONCE de la mañana, en la Iglesia Parroquial de San Torcuato, y al sepelio de su cadáver, que tendrá lugar acto seguido desde su domicilio al cementerio de San Atilano de esta capital, por cuyos actos de caridad cristiana les vivirán sumamente agradecidos.

Casa mortuoria: Avenida de Víctor Gallego, núm. 9 - 1.º

Zamora, 12 de julio de 1955.
Funeraria "LA SOLEDAD"

Ministerio de Cultura 2011

LA VERDAD EN CIFRAS

EL RESURGIR DE NUESTRA PATRIA

España es el cuarto país de mayor incremento industrial en los últimos años

La falta de conciencia nacional colectiva perjudica su desarrollo

En varias ocasiones hemos sentido la tentación de asomarnos al mundo a través de esta pequeña ventana, pero conseguimos vencerla después de duros esfuerzos; hoy, por el contrario, ha sido ella la triunfante.

Ante tal hecho, creemos que nada mejor que este mes de julio, en que el labriego se dispone a cosechar los sudores del otoño y los demás en el campo, montaña, playa o capital —que de todo hay—, a reponerse para vencer los cierzos del futuro invierno, nada mejor que el estudiar la cosecha industrial española, y uno de los mejores medios es el examinar su índice de producción.

Así sabremos si nuestra marcha va acompasada al ritmo de las demás naciones o, por el contrario, nos rezagamos en esta carrera, fuente del poderío y riqueza de las naciones, ya que hoy es más importante que el mismo dinero el poseer una potente industria. Claro es que para esto se hace preciso el poseer las materias primas con que abastecerla.

¿Nosotros las poseemos? El criterio sostenido hasta el año 1936 por gran número de economistas era que no. Con él no es raro que nuestra industria en lugar de evolucionar se aletargase, mientras que de nuestra riqueza natural sacaban una considerable fuente de ingresos otras naciones, como Inglaterra, a la que después comprábamos nuestra propia riqueza manufacturada a precios fabulosos, y si alguien lo duda, ahí tiene los datos de nuestro comercio exterior. En ellos verá que en el quinquenio 1931-35 se exportaron 3.638.369 toneladas de minerales de todas clases, por 43,1 millones de pesetas oro, o sea, a menos de 12 pesetas la tonelada, y se compraron 23.023 toneladas de maquinaria y 18.772 de automóviles, por 55,8 y 43,5 millones, respectivamente, lo que viene a ser a 2.423 pesetas la tonelada de maquinaria y 2.386 pesetas la de automóviles. ¡Ya está bien la revalorización, que supone nada menos que el 40.075 por 100!

En esta situación, que se apreciará en la serie estadística y de manera más clara en el gráfico, no podríamos ir muy allá; llegaría un momento en que si, por la ausencia de emprendedores, el Estado no pone sobre sí la carga de crear centros industriales, surgiría el paro y la crisis económica, que nos hubiera llevado a donde menos pudiéramos imaginarnos. Por eso, el actual Estado sintió como primera necesidad el intensificar nuestros establecimientos fabriles. Pero para ello necesitábamos dinero y el poco de que disponíamos —como todos sabemos— fué robado y con él se contribuía aún más a nuestra pobreza, difamando las esencias de nuestro Movimiento, al mismo tiempo que contribuían con el fruto de su rapiña al bloqueo que padecimos, tormento el más fuerte que puede sufrir un pueblo, pues los robinsones sólo existen en la imaginación de un novelista, pero no pueden darse ni en individuos ni en naciones.

Años	Indice de producción industrial.
1929	100
1930	101,2
1931	98,7
1932	94,7
1933	91
1934	98,6
1935	103,3
1939	72,3
1940	96,3
1941	92,2
1942	103,5
1943	106,5
1944	112,5
1945	116
1946	121,9
1947	122,7
1948	127,9
1949	123,3
1950	138,5
1951	156,5
1952	176,4
1953	187,3

Con estos inconvenientes luchamos hasta conseguir sacar de esa industria corroída y enferma una vigorosa y potente industria, que se extiende por toda la geografía española, cuyo crecimiento, siempre en aumento, puede apreciarse en el gráfico y serie y que va, de menos de cien en los años anteriores al 36 y los tres de la postguerra, a rebasar el año base en todos los demás, suponiendo este aumento en 1953 —último del que poseemos datos— el 87,3 por 100.

Si estas comparaciones son de por sí expresivas, no lo son tanto como deseamos, y para ello acudimos a la compulsación con los avances logrados por las principales naciones del mundo. El país de mayor crecimiento industrial desde 1948 a 1953, según la Oficina de Estadística de la Naciones Unidas, es el Japón, siguiéndole Alemania, Austria y España, cuyo aumento fué del 64 por 100 y del cual tal vez nos ocupemos con mayor detalle en sucesivos comentarios. Todo esto sin dólares ni ayudas extranjeras, que de poseerlas otro gallo nos cantara y les cantara también a otras naciones.

Pero si esto ha conseguido el Estado gracias a su acertada política económica, hemos de reconocer que éste hubiera podido ser superior si nuestra conciencia colectiva nacional fuese mayor. Sentimos predilección por todo lo extranjero; en unos casos, porque nuestra producción no ha llegado a conseguir la calidad de otros países, y en otros, porque nuestro comportamiento es algo infantil: despreciamos lo nuestro como propio y ambicionamos lo extranjero por vanidad o porque no es nuestro.

No es sólo el campo industrial el invadido por esta falta de conciencia nacional, sino que llega a todos los terrenos, y así, vemos que la pureza y hermosura de nuestra lengua se ve mezclada con voces extrañas, la mayoría de las veces para alardear de cultura, y quien esto hace no se da cuenta que es tanto como si en una joya de oro y piedras preciosas mezclásemos hierro u otro metal pobre, solamente para el que la viese creyese lo sabíamos trabajar.

No hace mucho que acompañaba a una persona que iba a comprar artículos de tocador, y al darse el caso de no disponer del producto que deseaba le sacaron otras marcas, recomendándole el dueño del establecimiento una determinada, que mi acompañado la rechazó por ser francesa, a lo que el comerciante le respondió que no lo era, sucediendo tan sólo que le habían dado ese nombre, aunque se trataba de un artículo netamente español, para conseguir más ventas. Confieso que en aquel momento no supe si admirar más la psicología del industrial o avergonzarme de la falta de esa conciencia. Lo cierto es que en esta ocasión la psicología falló.

Esta actitud es lo que hacía falta que fuese adoptada por todos los españoles, pues con ello facilitaríamos más la política del Estado, de la que únicamente nos beneficiaríamos los españoles.

Ambicionemos nuestros artículos, no porque sean mejores o peores, sino porque son nuestros y es bastante. Este debe ser el lema, en lo sucesivo, de todos.

OBDULIO BAILADOR DE PEDRO

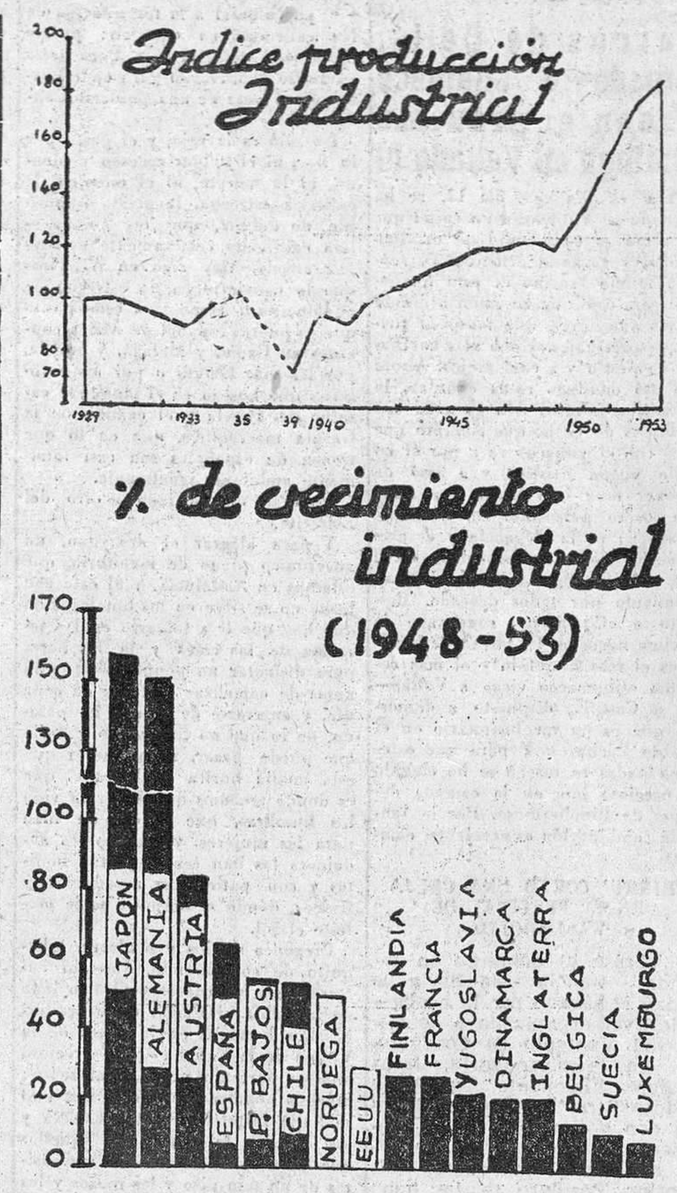

LANZ

Un TRACTOR de CALIDAD
MOTOR SEMIDIESEL A GAS-OIL
6 MODELOS DE 17-22-28-36-45-55 HP
IMPORTADOS POR
RICARDO MEDEM Y COMPAÑIA, S. A.
Hermosilla, 30 - MADRID
Próxima fabricación en España
LANZ IBERICA, S. A.
Oficinas: Velázquez, 41 - MADRID Fábrica: Getafe

Representante del tractor "LANZ" para esta provincia:
Don Juan Carpintero Martín
Avenida Tres Cruces, 3 — ZAMORA

COMERCIANTE:
Nuestra publicidad recordará a su numerosa clientela su establecimiento en el momento oportuno de sus compras; por ello le interesa anunciarse asiduamente en este diario.
Diríjase a nuestra Administración y encontrará toda clase de facilidades.

Información de la provincia

FERMOSELLE

Emocionada despedida a don Basilio Sánchez Campano

El canónigo electo, hijo adoptivo de la villa

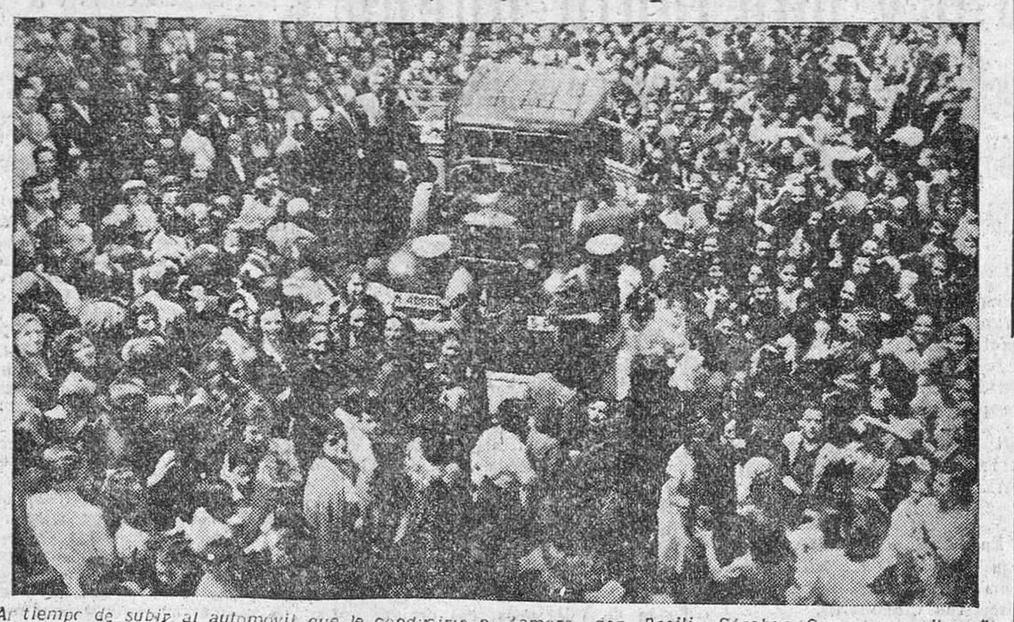

Al tiempo de subir al automóvil que le conduciría a Zamora, don Basilio Sánchez Campano recibe el unánime y cálido homenaje de despedida de sus feligreses. — (Foto Bernardo.

Desde que Fermoselle conoció la noticia de la designación de don Basilio Sánchez Campano como canónigo de la Santa Iglesia Catedral, han sido incontables las manifestaciones de afecto y cariño filial que el virtuoso y celoso párroco ha recibido de los que, durante veintidós años, fueron sus feligreses. En estas páginas hemos reflejado ya los homenajes de la Acción Católica en sus cuatro Ramas, de las Asociaciones piadosas, de las autoridades, del Clero del Arciprestazgo, etc., etc., pero ninguno alcanzó proporciones tan grandiosas y más emotivas que el que la villa entera, sin distinción de edades ni sexos, le tributó el pasado domingo al abandonar Fermoselle para trasladarse a Zamora. Primero, en la iglesia, abarrotada de fieles, y luego a la puerta del templo, don Basilio Sánchez Campano hizo ímprobos esfuerzos para corresponder al filial afecto de los fermosellanos con unas sentidas palabras de despedida. Pero aquella garganta, de la que salieron tantos brillantes sermones, discursos y conferencias, quedó enmudecida por la emoción. Aquella voz fuerte, rotunda y sonora que tantas veces se dejara oír en las naves del amplio templo o en la espaciosa plaza mayor en fechas señaladas e inolvidables, apenas si acertaba a traspasar los labios trémulos de emoción. Don Basilio, al fin, no pudo dominar sus sentimientos y las lágrimas corrieron por sus mejillas, contagiando a todos los concurrentes.

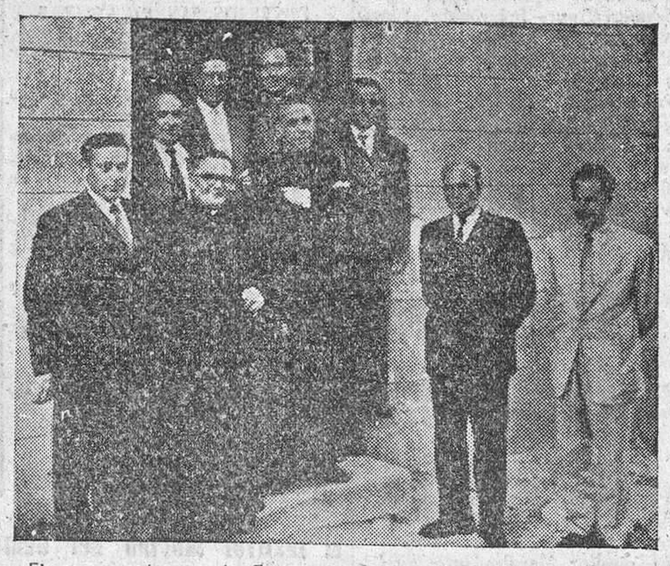

El nuevo ecónomo de Fermoselle, don Jacinto Martín, con sus visitantes. — (Foto Juanes).

Y en verdad que no hacían falta palabras para expresar los sentimientos que embargaban en aquel momento a don Basilio ni para que él comprendiera lo que millares de corazones querían manifestar en aquella espontánea y grandiosa manifestación de despedida. Mucho trabajo costó al querido párroco llegar hasta el automóvil que le aguardaba y abandonar la villa que, durante más de dos décadas, fué testigo de su infatigable labor de apostolado.

HIJO ADOPTIVO

Momentos antes el Ayuntamiento Pleno, reunido en sesión extraordinaria, tomó el acuerdo de nombrar Hijo Adoptivo de la villa a don Basilio Sánchez Campano, en prueba de reconocimiento a los muchos méritos que en su persona concurren, y entre los cuales figura la constante colaboración que el párroco prestó siempre a los más importantes proyectos y obras del Ayuntamiento.

EN ZAMORA

Alrededor de las tres de la tarde llegó a Zamora don Basilio Sánchez, acompañado por el alcalde de Fermoselle, don José Robles; el primero y segundo tenientes de alcalde, don José Luelmo, y don Ginés Temprano; el coadjutor, don Victoriano Martín; el director de la Sucursal del Banco Español de Crédito, don Francisco Formariz, y el funcionario del Ayuntamiento, don Agustín Prieto.

Después de almorzar con sus acompañantes, el canónigo electo se trasladó al domicilio de su amigo don Marcelino Martín Luelmo.

Visita de cortesía al nuevo ecónomo

Las personalidades antes citadas se trasladaron a las seis y media de la tarde a Villaralbo para hacer una visita de cortesía al nuevo ecónomo de Fermoselle, don Jacinto Martín de la Dehesa.

En la Casa Rectoral, los visitantes tuvieron un amplio cambio de impresiones con el nuevo ecónomo, que seguramente hará su entrada en Fermoselle el próximo día 23.

Coreses

MISA NUEVA

El pueblo de Coreses ha vivido uno de los días más emotivos de su vida, viendo coronados sus deseos al ver subir las gradas del altar a un hijo suyo muy querido, don José Muñoz Miñambres. Desde muy temprano el disparo de cohetes y bombas reales, así como el alegre repique de campanas y la bandera azul-blanca enarbolada sobre la torre de espadaña, anunciaban a las sencillas gentes campesinas que aquel momento, deseado durante doce años, iba a tener lugar.

A las doce se celebró la nueva Misa, acudiendo todo el pueblo en masa, que abarrotó la hermosa y bella iglesia de dicho pueblo, cuyo altar estaba magníficamente adornado con profusión de velas y flores. Asistieron de diácono y subdiácono don Laureano Rivera y don Jesús María Mateos, respectivamente, condiscípulos del nuevo sacerdote. La Misa "Te Deum Laudamus", del maestro Perosi, fué cantada por un grupo de seminaristas, bajo la dirección del gregorianista don Acacio. El sermón estuvo a cargo del M. R. P. Leandro de San Luis Gonzaga, P. P., quien expuso magistralmente la dignidad sacerdotal y su posición ante Dios y los hombres. Fueron padrinos eclesiásticos el licenciado don Benito Peláez, Superior y profesor del Seminario y director de Vocaciones, y el párroco de Coreses, don Francisco Rodríguez; y como padrinos seglares, don Aurelio Matías y su esposa, doña Felisa Prada.

La comida se celebró familiarmente, llena de paz y alegría, pasando del centenar los familiares y amigos que asistieron a ella. Al final de la misma tomó el uso de la palabra el procurador en Cortes don Luis, también hijo del pueblo, quien en sentidas frases dió la enhorabuena al misacantano y a sus padres en el día más feliz de su vida, al ver a su hijo convertido en otro Cristo. Cerró acto tan simpático la sagaz y graciosa palabra del prestigioso y sabio sacerdote don Serafín Moralejo, párroco de Pinilla de Toro.

Y para terminar, unas palabras al nuevo sacerdote: ¡Que tu apostolado sea muy fecundo, lleves muchas almas a Dios, y no te olvides en tus fervientes oraciones de tu Seminario y seminaristas, para que ellos también consigan esa meta codiciada!

Un viejo amigo

Arcillera

DOS NIÑAS HERIDAS AL CAERSE DE UN ARBOL

Las niñas María Lorenzo Martín y María de los Angeles Martín Fernández resultaron heridas al caerse de un árbol en el que estaban cogiendo moras. La primera sufre una fractura en la pierna derecha.

Las muchachas se hallaban sobre una rama que, al parecer, había sido aserrada en parte, por lo que se desgajó del tronco, arrastrando consigo a las dos niñas.

Comarzana de Tera

EN PLENA SIEGA

Los labradores se hallan en el mayor apogeo de la siega. Siegan y cantan, porque en estas gentes ríe el optimismo de la vida. No es que la cosecha se les presente abundante —no pasa de regular—, sino que es por tener un espíritu saturado de la alegría del bien vivir.

AFLUENCIAS DE VERANEANTES

De día en día se está animando este hermoso pueblo con el gran porcentaje de veraneantes que de todas partes acuden a pasar estos calurosos días del estío.

Bienvenidos sean y que la estancia al lado del Tera les sea fresca y agradable.

Corresponsal.

Arriba
El diario de España

Servicios de urgencia de Zamora

NUMEROS DE SUS TELEFONOS

Bomberos	1555
Casa de Socorro	1444
Guardia Urbana	1322
Policía	1434
Hospital	1455
Cruz Roja	1494

LIBRO NUEVO:
"Mañana está en nosotros"
Por GABRIEL ELORRIAGA
(Presupuestos sobre la actitud juvenil. Notas para la futura convivencia. Hombres y mitos. La educación. El trabajo. La libertad. La espiritualidad. Lo social. La Patria. La cultura. La juventud y la tarea del mañana.)
Precio: 25 pesetas
Pueden hacerse los pedidos a librerías o contra reembolso a
EDICIONES DEL MOVIMIENTO
PUERTA DEL SOL, 11 MADRID

Colecta del Día del Seminario

LISTA SEPTIMA

VIDEMALA: Colecta, 298,10; niños, 35,15; niñas, 8,90, total pesetas 342,15.

VILLARDIGA: Ayuntamiento, 125 pesetas; señores Olea, 500; colecta, 273; niños, 14,45; maestra y niñas, 25; total, 937,45.

VILLANUEVA DE CAMPEAN: Colecta, 620 pesetas; niños catequesis, 513; Hermandad, 200; Apostolado de la Oración, 50; Ayuntamiento, 100; Hijas de María, 30; Cofradía del Señor, 30; total, 1.543.

VILLARDIEGUA: Maestra nacional, 23 pesetas; colecta, 344; total, 367.

VILLARINO DE MANZANAS: pesetas, 117,50.

VILLASECO: 211 pesetas.

VILLARINO DE CEBAL: 41 pesetas.

VIDALLANES: 1.457 pesetas.

VILLAFAFILA: 1.550 pesetas.

VIVINERA: Colecta, 216 pesetas; niños, 8; total, 224.

VALCABADO: 577,05 pesetas.

VILLANUEVA DEL PUENTE: 716 pesetas.

VILLARALBO: Mesa petitoria, pesetas 280,30; Francisco Luelmo, 400; Fermín Payo, 25; Félix González, 100; señor químico de la fábrica, 25; otros donativos, 520,50; Cofradías: Santa Cruz, 25; Santísimo, 50; San Isidro, 25; Medalla Milagrosa, 10; Apostolado, 25; Hermanas de María, 25; Sagrada Familia, 30; Hombres de A. C., 30; Juventudes de A. C., 50; Ayuntamiento, 100; Hermandad, 100; Escuelas de niños núm. 1, 30,60; niños, núm. 2, 46,50; niñas, núm. 1, 15,10; núm. 2, 50; cura ecónomo, 150; total, 2.113.

VEZDEMARBAN: 2.725 pesetas.

VALLESA DE LA GUAREÑA: Colecta, 424,20 pesetas; niñas, 24; niños, 16,80; total, 465.

VILLARDELBUEY: Ayuntamiento, 60; Ecónomo, 100; niños, 10,35; niñas, 11,65; colecta, 991; total 1.173 pesetas.

VENIALBO: Ayuntamiento, 30 pesetas; colecta, 625; total, 675.

VALER: Colecta, 80 pesetas; niños, 10; niñas, 7; total, 97.

VADILLO DE LA GUAREÑA: 450 pesetas.

VILLALOBOS: Colecta, 462,50; niños, 37,50; total 500.

VEGA DE VILLALOBOS: 127,60 pesetas.

VALDEPEÑAS: Colecta, 65 pesetas; niñas, 9; niños, 20; Cofradía de las Animas, 30; Hermandad, 25; total, 149.

VINUELA: Colecta, 150 pesetas; maestra, niños y niñas, 33,35; total, 183,35.

VILLARINO TRAS LA SIERRA: pesetas 110.

ASPARIEGOS: Colecta, 722,95 pesetas; niños núm. 2, 25,05; núm. 1, 12; maestra niñas, 130; total, 890.

ABEZAMES: Colecta, 32,60; donativos, 67,40; Ayuntamiento, 100; niños y niñas, 2; total 225.

ANDAVIAS: 1.070 pesetas.

ALMENDRA: Colecta, 100 pesetas; Cofradía del Santísimo, 30; Ayuntamiento, 25; Hermandad, 25; niñas, 31; niños, 29; total, 240.

ALMEIDA: 810 pesetas.

ABELON: 120 pesetas.

ARQUILLINOS: 1.217 pesetas.

ALFARAZ DE SAYAGO: Colecta, 251 pesetas señor cura, 25; niños, 22,65; niñas, 16,90; total, 515,50.

ARCENILLAS: 103 pesetas.

ARCILLO: 38 pesetas.

BELVER DE LOS MONTES: Segundo donativo, 50.

CERECINOS DEL CARRIZAL: 800 pesetas.

CUBO DEL VINO: 905 pesetas.

COTANES DEL MONTE: 165 pesetas.

CASASECA DE LAS CHANAS: Cura ecónomo, 125 pesetas; Ayuntamiento, 50; Párvulos, 40; niñas, 40; niños, 21; Hombres de Acción Católica, 40; Mujeres de A. C., 40; Juventudes y Aspirantes de A.C., 35; Hermanas de María, 20; colecta en la iglesia, 78; donativos, 646; total, 1.135.

CAMPILLO: 30 pesetas.

CEADEA: Colecta, 358 pesetas; Ayuntamiento, 50; total, 408.

ESCUADRO: 170 pesetas.

EL PERDIGON: señor cura, 50 pesetas; Ayuntamiento, 50; Hermanas, 50; niños, 30; niñas, 75; colecta, 810; total, 1.065.

ENTRALA: Ayuntamiento, 25 pesetas; colecta, 82; niños, 18; niñas, 31; total, 156

Delegación de Hacienda

El día 16 del actual, a las doce horas, se celebrará en esta Delegación la subasta de diversos efectos, cuyo detalle se encuentra en el tablón de anuncios de este Centro.

Zamora, 9 de julio de 1955.—EL DELEGADO DE HACIENDA.

Cupón pro Ciegos

En el sorteo del Cupón Pro-Ciegos celebrado ayer resultó premiado con cincuenta pesetas el número 129, y con cinco pesetas todos los números terminados en 29.

El monopolio es una realidad triste de nuestra economía y una causa directísima de nuestro bajo nivel de vida.
El monopolio trae como consecuencia mayores precios, menor producción, menor empleo de los factores productivos y mayores beneficios para el monopolista.
El fuerte grado de monopolio existente en España dificulta el aumento de producción.
Si quiere usted conocer este problema, lea el libro recientemente publicado
«Notas sobre política económica española»
Es una nueva publicación de la Delegación Nacional de Provincias

Ministerio de Cultura 2011

Los toros

La segunda actuación de Litri (en Tánger) fué mitad mala y otro tanto buena

Se destacaron por sus actuaciones del domingo los matadores de toros Dámaso Gómez, Paco Mendes, Corpas, Chaves Flores, Jiménez Torres y Rafael Ortega

Resultaron cogidos de menor importancia los novilleros Romero, Valiente y Villanueva y de más gravedad el picador Morales

EN BARCELONA, OREJAS, AVISO Y COGIDAS LEVES

Plaza Monumental. Cinco toros de Buendía y uno de Hoyo de la Gitana, reservones en general.

Dámaso Gomez veroniqueó y banderilleó muy bien al primero, le hizo una faena variada y artística y lo mató de una estocada. Dió la vuelta al ruedo. En el cuarto realizó una gran faena, la remató con media estocada buena y cortó las dos orejas y el rabo.

Paco Mendes, superior con el capote en el segundo; buena faena de muleta y sin acierto con la espada, por lo que oyó un aviso, a pesar de lo cual fué ovacionado. En el quinto, faena muy torera; una estocada y concesión de una oreja.

Antonio Vázquez, ovacionado al lancear al tercero. Con la muleta, valiente y dominador. Una estocada corta. Dió la vuelta al ruedo. En el sexto, un toro difícil, faena desde cerca, sin perderle la cara, para un pinchazo, media estocada y descabello.

Mendes fué curado de una herida leve en la mano derecha, y Vázquez de otra en el mentón, leve también.

UNA OREJA CORTO CARLOS CORPAS EN LA CUARTA DE FERIA EN PAMPLONA

Ganado de Guardiola.

El rejoneador Peralta tuvo una actuación muy lucida y cortó las dos orejas.

Manolo Vázquez ejecutó una faena discreta en el primero, la remató con una estocada y hubo división de opiniones. En el cuarto se lució con el capote, muleteó artísticamente en el centro de la plaza y acabó con un pinchazo y media estocada. Fué ovacionado.

Antoñete muleteó a su segundo para cuadrarlo y lo despachó de media estocada; se dividieron las opiniones. En el quinto se le aplaudió al lancear, se jaleó la faena, muy variada, y oyó una ovación al rematarla con media estocada.

Carlos Corpos fué aplaudido en sus lances de capa y al banderillear a sus dos toros. Al tercero le sacó una buena faena, lo mató de media estocada y cortó una oreja. Muleteó bien al sexto, lo despachó de un pinchazo, media estocada y descabello y escuchó una ovación.

EL ECIJANO JIMENEZ TORRES CORTO DOS OREJAS EN SU CIUDAD

Toros de Pérez de la Concha, medianos.

El rejoneador portugués Brilha de Matos dió la vuelta al ruedo, después de que el sobresaliente acabó con el astado.

Chaves Flores estuvo muy lucido en el primero, y se le concedió una oreja; en el tercero, difícil, cumplió y oyó palmas.

Jiménez Torres, con el segundo, peligroso, se mostró voluntarioso y fué ovacionado. En el cuarto ejecutó una magnífica faena, la remató con media estocada y un descabello y cortó las dos orejas.

LA SEGUNDA DE «LITRI» (EN TANGER), FUE MITAD Y MITAD

Toros de Manuel Sánchez Cobaleda, bien presentados y bravos con los caballos, aunque llegaron agotados al último tercio.

Rafael Ortega realizó dos buenas faenas, las remató bien con la espada y dió la vuelta al ruedo en el primer toro y cortó una oreja del cuarto.

«Litri», en el segundo, cuyo tercio de varas transcurrió entre protestas, intentó hacer faena sin conseguirlo, mató de media estocada y descabello y oyó muestras de desagrado. En el quinto, la faena fué valiente y adornada, con desplantes; acabó con media estocada y cortó las dos orejas.

«Pedrés» hizo faena de aliño en el tercero, para pinchazo, media estocada y descabello.

En el sexto porfió mucho, voluntarioso, y lo despachó de una estocada. En los dos oyó palmas.

JUAN ANTONIO ROMERO RESULTO COGIDO EN MADRID

En la Monumental se han lidiado novillos de doña María Dolores de Juana de Cervantes, grandes y con poder.

Murillo fué ovacionado en su primero. En su segundo dió la vuelta al ruedo. En el que cerró plaza, que mató por cogida de Romero, fué ovacionado.

Corpas fué ovacionado y saludó desde el tercio en su primero. En su segundo escuchó ovación, con petición de oreja y vuelta al ruedo.

Juan Antonio Romero fué volteado al dar un pase de muleta en su primer novillo y mató de dos pinchazos y estocada. Pasó a la enfermería.

Juan Antonio Romero sufre una herida contusa en la región escrotal de pronóstico reservado.

EN VISTA ALEGRE (MADRID), PITA CORTO TRES OREJAS Y VALIENTE RECIBIO UNA CORNADA LEVE

En la plaza de Vista Alegre se han lidiado seis novillos de don Luis Ramos Paúl, de Sevilla, que ofrecieron dificultades.

Alejandro Valiente escuchó aplausos en su primero. En su segundo dió la vuelta al ruedo y pasó a la enfermería, pues fué cogido al muletear.

Paquito Pita estuvo superior en sus dos novillos. En su primero cortó una oreja y dió dos vueltas al ruedo. En su segundo cortó dos orejas y dió dos vueltas. Fué sacado a hombros de la plaza.

Pepe Cisterna fué ovacionado y dió la vuelta al ruedo en su primero. En su segundo escuchó palmas.

Alejandro Valiente fué curado de un puntazo corrido en el muslo derecho. Pronóstico leve.

REGULAR CORRIDA EN SEVILLA

Novillos de Gerardo Ortega, bien presentados. El tercero fué condenado a banderillas negras.

Coriano, ovación en uno y vuelta en otro.

Pepe Rivas, silencio en los dos.

Manuel Risueño, aplausos en el tercero y silencio en el último.

El picador Morales sufre probable fractura del fémur izquierdo.

OREJA PARA «EL TURIA» EN PALMA DE MALLORCA

Novillos de Salvador Guardiola, regulares. El cuarto fué retirado por manso.

«El Turia», oreja en uno y vuelta en otro.

Eduardo Melgar, palmas en uno y vuelta en otro.

«Chamaco», división de opiniones en uno y ovación en otro.

COBOS, OSTOS Y HUERTA, TRIUNFADORES EN HUELVA

Ganado de Antonio de la Cova Benjumea.

Antonio Cobos, dos orejas en uno y vuelta en otro.

Jaime Ostos, dos orejas en cada uno.

Joselito Huerta, dos orejas en el tercero y palmas en el último.

EN ZARAGOZA, «RELOJERITO» SE LLEVO UNA OREJA

Novillos de Ortiz Marsal, pitados.

José Luis Lorente, ovación en sus dos novillos.

Enrique Antúnez, ovación en uno y vuelta en otro.

«Relojerito», vuelta en uno y oreja en otro.

EN ALICANTE, VILLANUEVA RESULTO COGIDO DE MENOR GRAVEDAD

Ganado de José Esteban Hernández.

Villanueva es cogido en el primero. Termina de tres pinchazos, y en la enfermería se le aprecia herida en el muslo derecho, de pronóstico reservado. En un automóvil fué trasladado al Sanatorio de Toreros de Madrid.

Pacorro, vuelta en uno y silencio en otro. En el que mató en sustitución de Villanueva, dos orejas.

Chicuelo III, ovación en su primero y vuelta en el último.

FESTEJOS SIN PICADORES

En Aranjuez, novillos de José Escolar, muy buenos.

«Torerito de Almería», vuelta en los dos.

Curro Alvarez de Lara, vuelta en su primero y ovación en el quinto.

Antonio Alvarez de Lara, oreja en uno y vuelta en otro.

* * *

En Albacete, reses de Eugenio Ortega, difíciles, excepto el cuarto.

«Mancheguito», ovación en uno y vuelta en otro.

José Gómez Caballero, ovación en el tercero y dos orejas en el último.

* * *

En Córdoba, ganado de López Martínez. Dió buen juego.

Luis Lucena, ovación.

Rafael Orozco, palmas.

Marqueño, vuelta.

Antonio Rúa, dos orejas.

EN MEJICO

EXITO DE AMERICO GARZA EN MEJICO (D. F.)

Méjico, 11. — Un novillo de Pequeñas y cinco de Santa María.

Américo Garza «Romerita» tuvo una gran tarde. En su primero logró una buena faena y mató de un pinchazo y estocada. (Ovación y vuelta al ruedo.) En el otro realizó una faena con pases de todas las marcas, para terminar de un estoconazo. Cortó las dos orejas y dió tres vueltas al ruedo, la última con el mayoral de la ganadería.

Héctor Luquín, muy bien con el capote en su primero, realizando una faena lucida, y no estuvo acertado al matar. (Aplausos y saludos desde el tercio.) En el otro tres avisos.

Rubén Avina fué aplaudido en el primero y en el otro se mostró artista.—Efe.

RIVERA, CORDOBA Y «EL RANCHERO» DIERON UNA BUENA TARDE EN PUEBLA

Puebla (Méjico), 11. — Reses de Santo Domingo.

Fermín Rivera fué ovacionado en su primero y en el otro, después de una gran faena, en la que recibió un puntazo en el vientre. Mató de una estocada en todo lo alto, por lo que cortó las dos orejas, con las que dió la vuelta al ruedo.

Jesús Córdoba tuvo una gran actuación en su primero, con pases de todas las marcas. (Dos orejas y vuelta.) En el otro fué ovacionado.

«El Ranchero» realizó en el tercero de la tarde una faena de dominio y se le aplaudió. Al que cerró plaza, faena admirable, entre ovaciones. Perdió las orejas por no estar acertado con el pincho.

Los tres estadas salieron a hombros de la plaza.—Efe.

AYER, EN PAMPLONA

Tarde triunfal de Marcos de Celis, Bernadó y "Chamaco"

Pamplona, 11. — Quinta de feria. Novillos de Cobaleda, para Marcos de Celis, Bernadó y "Chamaco". Lleno.

Marcos de Celis lanceó apretadamente a su primero y fué ovacionado. Con la muleta realizó faena a base de redondos, naturales, de pecho, molinetes de rodillas y adornos, para estocada entera y descabello. (Ovación, una oreja y vuelta al ruedo). En el otro fué aplaudido al torear de capa. Estuvo valiente y a fuerza de porfiar sacó redondos y naturales que se aplaudieron. Estocada casi entera. (Ovación y salida al tercio. Pitos al toro en el arrastre).

Bernadó lanceó bien a su primero y fué aplaudido. Toreó magníficamente al natural y en redondo e instrumentó manoletinas muy ceñidas. Mató de una estocada, en la que salió derribado y fué empitonado por el bicho. Descabelló después de algunos intentos. (Ovación, una oreja y vuelta al ruedo). En el otro fué ovacionado al lancear. Estuvo muy valiente y sacó naturales, redondos y manoletinas que se jalearon. Estocada casi entera y descabello. (Ovación y salida al tercio).

"Chamaco" es aplaudido al veroniquear. Hace faena de muleta en la que prodiga los pases por la espalda, instrumentando redondos, naturales, manoletinas y adornos, que el público jalea. Mata de media lagartijera. (Ovación, dos orejas y vuelta al ruedo). En el que cierra plaza torea al natural y en redondo, intercalando chamaquinas, que el público jalea, y se adorna acariciando la cara del toro. Mata de pinchazo y estocada. (Ovación, una oreja y vuelta al ruedo).

Los mozos de las Peñas de Pamplona se lanzaron al ruedo y pasearon por él a hombros a "Chamaco". — Cifra.

ENCIERRO ACCIDENTADO, PERO SIN ACCIDENTES

Pamplona, 11. — Poco antes de comenzar el encierro de los novillos de Cobaleda cayó una fina lluvia, que ha hecho que la carrera estuviera llena de incidentes, ya que los toros se resbalaban y uno de ellos se quedó solo, haciendo la mayor parte del trayecto tirando cornadas a todo el que veía delante y buscando a los mozos en los quicios de las puertas y ventanas, dando gran emoción al encierro. Varias veces se ha visto cómo un mozo se caía delante del toro y éste, al ir a derrotar contra él, se ha caído también, dando tiempo al mozo a ponerse en pie y salvarse. Por fortuna, no ha habido la menor cogida y en los centros asistenciales preparados a lo largo del trayecto no se ha registrado el ingreso de ninguna persona por herida de toro. El recorrido lo hicieron los novillos en seis minutos, mucho tiempo para un encierro, ya que, por ejemplo, el de ayer lo hicieron en dos. — Cifra.

Marcos de Celis, Bernadó y Chamaco torean el próximo domingo en Valladolid

Para el domingo, día 17, se ha montado en Valladolid un cartel que sin duda es compendio de máxima calidad y garantía artística. El séptimo festejo taurino de esta temporada será como un resumen brillante de los anteriores, que tampoco fueron despreciables. Hubo seis novilladas de postín y a cual mejor. Ahora ésta del domingo es la «gorda», la única que faltaba. Ahí es nada ver a Marcos de Celis, que siempre que torea con «Chamaco» va a por él en noble pugna artística y a base de exponer toda la valentía que tiene este torero palentino. De Bernadó, ya saben: es la elegancia y el arte personificados, y su reaparición en el coso vallisoletano constituye el acontecimiento por todos deseado. Respecto a «Chamaco», constituye la máxima novedad. El torero de Huelva es el más discutido y el más cotizado. «Chamaco» viene a Valladolid, a Castilla, dispuesto a demostrar que es un revolucionario en el arte de Cúchares. Y para que estos tres espadas se luzcan se ha elegido un precioso lote en la camada del duque de Pinohermoso. Por lo tanto, la combinación es excelente, completa.

"PIRRI" CORTO UNA OREJA EN EL FESTIVAL DE VALLADOLID

Celebróse el domingo en segunda instancia —la lluvia lo aplazó el sábado por la noche— el festival organizado a beneficio del Montepío de Conductores. En la parte seria, Jesús Mediero "Belmonte" y Pablo Yustos "Pirri" se las entendieron con dos novillos de la ganadería de don Nemesio González del Corral, del campo salmantino. Mediero se las hubo con un novillo que le trajo por la calle de la Amargura. No obstante, escuchó algunos aplausos en premio a su voluntad. Más completa fué la actuación de "Pirri". Apuntó cosillas buenas con la capa, y como el novillo se prestara a la colaboración, realizó con la flámula una faena en la que escuchó música. De los defectos, dejémoslo aparte. Como hubo material sólido en los muletazos, el respetable le premió con una oreja. ¡Animo y adelante, Pablo Yustos!

En la parte menos seria del festival, los taxistas despacharon dos becerros después de varios virajes y cambios de marcha, con preferencia de la que hace que los vehículos funcionen de espaldas. Santiago González mató al primer becerro, llevándose como premio la oreja de su enemigo. El segundo correspondía a Ramón San José, pero como el becerro le perjudicara en el carburador, cedió los trastos a Arroyo, quien de media estocada puso punto final. Después hubo sorteo de regalos y "corrida" de vaca al estilo que exigían las circunstancias. Sí.

El festival taurino del domingo en la Plaza burgalesa

Fernando Merino y Agustín Fernández cortaron oreja

El domingo se celebró en Burgos el ya tradicional festival taurino organizado por la Benéfica de Conductores, con motivo de las fiestas de su Patrono, San Cristóbal, con buen tiempo y más de media entrada, fiesta que si bien tuvo un final desagradable, sus comienzos y buena parte de ella resultaron gratos a los espectadores, y que comenzó con el desfile por el ruedo en coches de las bellas señoritas Angelines Cormenzana, Isabel López, Ascensión Pérez y Carmen Alonso, y así enmarcado en un ambiente de franco optimismo comenzó el festejo, en el que se lidiaron cuatro novillos de Encinas, que a más de su excelente presentación salieron todos ellos muy bravos. Cuatro novillos extraordinarios, preciosos de lámina y nobles, de los que raramente se ven lotes tan parejos. El menos bueno, si acaso —porque malo no fué ninguno—, el primero, que fué para abajo, llegando a la muleta con arrancada corta y no tan clara, pero en conjunto un magnífico lote, que derrochó bravura en todo momento y que fué muy aplaudido.

FERNANDO MERINO

El vallisoletano Fernando Merino vino a Burgos dispuesto a conquistar fama y aplausos, lo que consiguió a lo largo de su lucida actuación, desde que saludó a su novillo con una larga cambiada de rodillas, a la que siguieron después unas verónicas realmente extraordinarias por su gracia, finura y perfección, y en las que se vió la marca de la casa de los grandes toreros vallisoletanos, hasta el bello quite por chicuelinas, muy ajustado, así como después la faena de muleta, con pases de distintas marcas y en las que sobresalieron los de pecho, largos y mandones. Al engendrar uno de ellos fué enganchado y volteado aparatosamente, buscándole codicioso el novillo en el suelo. Afortunadamente todo quedó reducido a un golpe en la cara y un varetazo, que no menguaron el valor del diestro, terminando con el bicho de media estocada algo caída que bastó, y como Fernando Merino se había mostrado muy valiente y torero en toda su actuación, le fué concedida la oreja entre una gran ovación y tuvo que dar la vuelta al ruedo.

SALVADOR DEL BARRIO

Al segundo espada, Salvador del Barrio, le tocó en suerte un precioso novillo berrendo en negro que fué el más bravo del encierro y al que lanceó y trasteó valentón, pero con un toreo basto y de tentadero, sin sacar partido del bravísimo novillo, que acudía a la muleta como el hierro al imán. Lo mató pronto y con decisión y hubo división de opiniones en el público, pero dominando los aplausos a la voluntad.

AGUSTIN FERNANDEZ

Y vamos con Agustín Fernández, que ayer se nos reveló con el capote en su novillo, un cárdeno muy bravo y noble al que saludó con una larga cabiada de rodillas para torearle a continuación a la verónica en una serie de lances entre los que hubo algunos soberbios por su ajuste, su mando y su manera de adelantar la pierna para cargar la suerte, con los que verdaderamente nos sorprendió. A continuación dió un quite capote a la espalda en el que toreó muy bien y con mucha soltura y las palmas, que no habían cesado, comenzaron más fuertes cuando Agustín inició su faena de muleta con unos ayudados por alto muy toreros y de buena factura, continuando después con la derecha muy valiente, aunque con defecto de cortar los lances, y por ese defecto de codillear, el bravo novillo, que se comía la muleta, le acosó varias veces, alcanzándole en una y volteándole, no obstante lo cual continuó con igual decisión; y entrando a matar con esa difícil facilidad suya, tan poco corriente en un principiante, echó por tierra a su enemigo de una estocada algo caída, concediéndosele la oreja y dando la vuelta al ruedo entre una prolongada ovación que le obligó a salir a los medios.

MANOLO MURGA

El final desagradable del festejo estuvo a cargo de Manolo Murga en el último novillo, de menos genio que los anteriores, pero también muy bravo, y como somos los primeros en lamentar muy de veras lo ocurrido, a más de tratarse de un principiante, corramos un velo a su labor, diciendo tan sólo que una vez más sonaron los tres avisos, y como no hubiera bueyes en la plaza para llevarse al novillo, Fernando Merino, en un rasgo que es de agradecer, salvó la situación, solicitando y obteniendo permiso de la Presidencia para rematar al bicho, que después de lo que se había hecho con él era un regalito, y al que despachó de media estocada arriba que mató en seguida, y así, gracias a esta oportuna intervención del diestro vallisoletano, terminó la nota desagradable del festejo.

AMANDO VALLEJO

El monopolio es una realidad triste de nuestra economía y una causa directísima de nuestro bajo nivel de vida.

El monopolio trae como consecuencia mayores precios, menor producción, menor empleo de los factores productivos y mayores beneficios para el monopolista.

El fuerte grado de monopolio existente en España dificulta el aumento de producción

Si quiere usted conocer este problema, lea el libro recientemente publicado

«Notas sobre política económica española

Es una nueva publicación de la Delegación Nacional de Provincias

COLABORACION

EN EL CAMINITO DEL CONTRABANDO

Por LUIS ANTONIO DE VEGA

ALGECIRAS muestra una estampa colonial a la terminación de las callecitas en cuestión; parece mora vista desde el mar. Pero basta asomarse al mercado para apercibirse que se trata de una población andaluza.

No sólo es la reja, y el gusto por la flor, ni el hablar ceceoso y blando, ni la maceta, ni el mosaico, la callecita estrecha, la gracia imposible de definir, que los andaluces han calificado certeramente de «tener ángel». Hay algo en Algeciras que la convierte en un estrecho de andalucismo, como si a este punto que es puerto español de Africa concluyeran Cádiz, y Málaga, y Sevilla, por las vías férreas o por los autobuses que buscan en el muelle el camino de Yebala y el camino de la Garbia marroquíes, que en lo que tienen de españoles son casi totalmente andaluzas igualmente.

Trasiego de un lado a otro del Estrecho.

Y para alegrar el desayuno, un anacrónico piano de manubrio, que estamos en Andalucía, y el café con leche no se sirve en los hoteles, sino que hay que ir a tomarlo en las terrazas de los cafés y de los bares para disfrutar un poquito del ágora antes de comenzar la tarea de cada día, y enterarse de lo que ha pasado, de lo que no ha pasado y de lo que puede pasar, nada mejor que esta media horita en la calle, que es donde tenemos que hacer la vida los hombres, que la casa se hizo para las mujeres, y por eso los andaluces las han fabricado tan bonitas y con patios tan agradables y frescos, donde al mujerío no le moleste el sol.

Pregones de los pescadores, tabaquito de contrabando, que ahí enfrente está Marruecos y al otro lado de la bahía el Peñón de Gibraltar. Muchos hombres en la Plaza de la Virgen de la Paloma—¡qué precioso nombre para una plaza andaluza!—; muchos hombres porque el mercado se halla instalado en la plazoleta y las horas de la compra son aquellas que las mujeres abandonan sus casitas de un solo piso y los mozos y los ya maduros van a verlas pasar, porque el verlas es el mejor espectáculo que puede proporcionar Algeciras.

Freidurías, colmados, muchos limpiabotas, diteros y rifadores. Aquí la vida es fácil, merece la pena pasarse las horas paseando por el puerto, y los callejones donde hay muchas bacías de barbero y una deliciosa sombra para que los vecinos despreocupados saquen una sillita y vean pasar a la gente, sin prisas, que lugar hay para llegar a todas partes y que tampoco está mal convertir el camino en recreo, porque a cualquier sitio que se vaya siempre se llegará con tiempo suficiente, y esto no es derrochar minutos, sino disfrutarlos, sin atropellarse y sin atropellar a nadie.

Por la calle Real arriba iba una muchacha algecireña junto al macho cargado con dos cantimploras de leche. Recordé las mozas asturianas, las que llegan a Oviedo procedentes del campo, bien pintadas y emperejiladas como es debido, la pierna enfundada en una buena media y la media en zapato elegante.

La de Algeciras era una campera más, pero su gusto por el ornato, por el detalle, lo había dejado impreso en los recipientes que sobre su lomo llevaba el macho. En la boca de los cántaros colocó unos juncos y unas hierbas y ya no eran dos vulgares cantimploras, sino dos macetas floridas. Andalucía de buen garbo, que presta más importancia que al fruto, a la flor.

En la Plaza de la Virgen de la Paloma se me había presentado la oportunidad de apreciar esta peculiaridad andaluza.

Tenía que escribir unas cartas y entré en un estanco. Pedí pliegos y sobres y me los sirvieron; ¡pero qué pliegos y qué sobres! Con un filito de oro, como no es posible que los vendan en ningún otro estanco de España. No eran chabacanos, no; ni de esos que hacen las delicias de las criadas analfabetas que van a casa de la comadre que tiene un hijo que sabe de letras. Eran, sencillamente, fantásticos, algo así como los juncos y las hierbas con que la lechera había convertido en macetas sus cantimploras.

Lo rechacé tímidamente.

—Con este filo de oro... No, la verdad, no me atrevo.

—Pues no los tenemos más finos— me contestó el estanquero.

El hombre no concebía que los quisiera menos historiados, y al rechazarlos, sin duda supuso que yo los deseaba con dos o tres filos por lo menos.

Y no tuve valor para decirle que los quería lisos, corrientes, porque hubiera desmerecido a sus ojos y me hubiera tomado por un ser ordinario que podía escribir las cosas en cualquier papel y no sabía apreciar lo delicado y bello.

Puerto de Algeciras. De aquí y de La Línea de la Concepción salían los contrabandistas valientes, los que mejor sabían pasar un alijo por el boquete de Gibraltar. Y un poquito más arriba están las dehesas de toros bravos, y en el muelle un barco que va a Ceuta y otro que va a Tánger; y uno de ruedas que atraca en el muelle de Gibraltar.

Y la cañailla, y el boquerón, y el chanquete, y la pescadilla que en la sartén se muerde la cola; los peces andaluces que no se les nota el acento porque son mudos, pero que se mueven en el mar con elegancia, con «ángel», como se quiere aquí que ande la gente, y los moluscos no tienen la concha lisa, sino que es como si les hubieran puesto una peineta, y todas las cañaillas que tan primorosamente se dejan acompañar por los vinos jerezanos; como son un poco rubias, parece que han venido en el barco de Gibraltar, pero que no son yanitas, porque las yanitas ya se sabe que son morenas, lo mismo que las hebreas, que las andaluzas y que las maltesas. Y no digamos nada de las indostanas, que de puro flamencas llevan brillante a un lado de la nariz, lo que no acaba de gustar a las mocitas de Algeciras, que consideran más señor llevar unos zarcillos colgantes de las orejas.

En este puerto, donde todo está hecho para que la gente se quede, es por donde se pasa con más prisa, del tren al barco, del barco al tren, sin tiempo suficiente para tomar un alegre coche de caballos y decirle al cochero que queremos presumir un poco por las calles andaluzas de la presumida y cómoda Algeciras.

Río de Janeiro, sede del XXXVI Congreso Eucarístico Internacional

Los navíos - hoteles, en la bahía de Guanabara

Cinco exposiciones, un himno, un sello y 10.630 misas diarias

TODAS las grandes ciudades del mundo, ya de la vieja Europa, ya de la América, que también va siéndolo, anque se la siga llamando joven, han sido a lo largo de los años sede de los Congresos Eucarísticos Internacionales, el primero de los cuales se remonta a 1881.

Fué en la ciudad de Lille, y la persona seglar, que bien puede afirmarse que inició éstos, fué la señorita Tamisier. Después, tras el de Lille, se establece toda una bella teoría de hermosas flores de devoción y amor—tales son los Congresos— en París y Colonia, Madrid y Bruselas, Londres y Angers, Amsterdam y Chicago, Buenos Aires y Budapest, y así hasta el XXXVI Congreso, que ahora, dentro de unos días—el 17 de julio— se inicia en Río de Janeiro, la gran capital del inmenso Brasil, que cuenta en la actualidad, dentro del Sacro Colegio, con tres Cardenales.

Ya han comenzado a llegar a Río de Janeiro los peregrinos de todo el mundo para asistir al Congreso. Peregrinos que se alojarán dentro del seno de las familias brasileñas y también en los navíos-hoteles anclados en la bahía de Guanabara, sobre la que se alza el Corcobado, sobre cuya cima se eleva la gran imagen de Cristo.

Cuatro han sido los temas propuestos para este Congreso. Temas todos ellos en que la grandeza y la sencillez—ambas cosas pueden conjugarse— se alian, para que de este modo puedan ser comprendidos por las humildes gentes que iluminadas de fe hacia el Santísimo Sacramento, acudan a Río.

Los temas son el "Reino Eucarístico de Cristo y la Iglesia". Dentro de éste se estudiarán los grandes errores modernos, teóricos y prácticos en oposición a la Iglesia. Otro de los temas será el "Individuo en el Reino Eucarístico de Cristo Redentor". El tercero lo constituye la "Familia en el Reino Eucarístico de Cristo". El último de los temas fijados es "La sociedad humana en el Reino Eucarístico de Cristo", estudiándose en él la "Eucaristía como fuente de todo bien social humano, universal, nacional y particular en su Reino".

Al margen de las sesiones de estudio y de las grandes fiestas religiosas, que tendrán lugar con ocasión de los actos de inauguración y clausura, cuyas misas serán cantadas en canto gregoriano por más de cien mil voces, van a inaugurarse allí en cinco grandes salones de Río de Janeiro, cinco exposiciones.

Exposición de Arte Sacro, Exposición Misionera, Exposición de los esfuerzos de la Iglesia en el campo educativo brasileño. Exposición del esfuerzo de la Iglesia brasileña en el campo de la Asistencia Social y Exposición Catequística. Magníficas muestras todas ellas de arte y fe católica, que un día próximo requerirán en estas páginas un comentario mayor para conocimiento de los lectores.

Un himno, un sello y un disco se han hecho y grabado con ocasión del Congreso. El disco contiene aquél y será enviado así como el sello, a todos los lugares del mundo para que lleven el testimonio de esta gran manifestación, en el curso de la cual, diariamente se dirán 10.630 misas por Cardenales, Obispos y sacerdotes, y para los cuales la diócesis de Caxias del Sur ha ofrecido el vino y el trigo que en ellas haya de consumarse por los oficiantes.

El Cardenal Aloisi Marsello será el Legado Pontificio de este Congreso, uno de cuyos más bellos actos lo constituirá una procesión marítima de Niteroi a Río de Janeiro, en donde se encuentran ya las Delegaciones oficiales de todo el mundo y, en primer lugar, la española.

El gran Estadio de Maracaná—que se hizo famoso en los campeonatos mundiales de fútbol—será el escenario, en el que se celebrará la Hora Santa, que constituye el primer acto del Congreso, y en la que se hallarán presentes 250,000 fieles.

Grandeza singular tendrán estas jornadas brasileñas, tras de las cuales las jerarquías eclesiásticas de la América del Sur se reunirán en unas jornadas de trabajo, que van a tener el máximo interés y trascendencia para el mundo católico americano, dados los problemas que en ellas van a debatirse.

JUAN SAMPELAYO

Ministerio de Cultura 2011

Cosas del corazón de un veraneante

Por JUAN CARLOS VILLACORTA

CON los ojos enormemente despiertos y en el alma otra vez, así desde siempre, agitados los posos de la ilusión, miles y miles de compatriotas viajan estos días de Sur a Norte, de Este a Oeste, hacia playas, montañas o pinares, en busca de lejanos horizontes, de un lejos más allá.

Bajo el calor devastador del verano ibérico, en trenes, coches, aviones o autobuses se aceleran para encontrar reposo y se cansan de modo desusado para descansar así.

Cuando llega el verano, la vida inicia un fugaz movimiento hasta el otoño, en que de nuevo la tierra vuelve a su realidad, a su costumbre, al hábito de su monótono giro, acaso ya con algo más de desconsuelo en los zapatos y, lo que es peor, en la memoria.

Miles y miles de jóvenes piensan en lo hermoso que es estar veraneando. Otros, en lo hermoso que fué el veraneo pasado. Cada uno sueña a su gusto, pero el móvil de unos y otros parece ser el de haberse echado al mundo para buscar un alma extraña o ajena y enajenarse en su compañía, porque el ensimismado ya no tiene que hacer nada en el mundo.

El cine ha excitado la imaginación de lo desconocido y el apetito de la aventura, y la gente espera de la vida una historia de Hollywood. La gente sabe que una película es un artificio; pero, no obstante, llora de felicidad, desde su corazón, cuando presiente que lo que es adorable verdad en la piadosa penumbra del cine puede tornarse realidad, bajo el implacable sol realista de la calle, en la vida.

Y, luego, vaya usted a saber. ¿Por qué pensar que lo que anhelamos no puede ser posible? Siempre suceden cosas inesperadas. Y, como en los escenarios de las películas, ocurren siempre frente a la enorme belleza de espacios ilimitados, en las cumbres de las montañas, o sobre el océano, o más lejos aún.

Pero he aquí que, mientras tanto, se pasa el verano. El tiempo se ha ido deslizando sutilmente y ha llegado la hora del retorno. Volvemos a la ciudad con el mismo afán insatisfecho. Un nuevo programa de atracciones; el mismo repertorio de otros años, pero distinto de la monotonía del verano. Siempre lo mismo. Este año, pensamos entonces, será nuestro año, el de la suerte, que esperamos siempre, mientras todo sigue lo mismo y comenzamos entonces a pensar que lo que buscamos no está fuera de nosotros, sino en nuestro interior, y nuestra inteligencia nos conduce a ironizar sobre nosotros mismos por querer de la vida lo que ella no nos puede dar, por no haber aprovechado el tiempo del descanso para estar a solas con nuestro pensamiento y conducir, por esa soledad, a nuestra mente de alcanzar su madurez y su plenitud.

Y, en fin de cuentas, ¿por qué no pensar que la gente huye hacia sí mismo cuando huye hacia lejanos lejos? ¿Por qué no pensar que lo que desea no es otra cosa que descansar?

Un germen de humanidad prolífera bajo los soles del estío y el sol y el aire envuelven, como una ola transparente, a los veraneantes, y todo es vida y alegría, pero de allá para acá, en trenes y coches, muchas almas se han puesto pensativas al ver pasar, en isócrata sucesión, el árbol, la casa, el río, un kilómetro y otro, imaginándolo todo, deseando conocerlo todo y penetrar su corazón, amándolo y dejándolo de amar; el pueblo lejano, la colina con flores, nuestra infancia, la propia casa humilde de nuestra niñez. Pero todo, ¿dónde está ya? Dónde está el niño que corría tras su aro en busca de la felicidad y que nos recuerda tanto nuestro desasosegado corazón de veraneantes en vacaciones?

Nuestra sección de cine

DESAPARECE LA ULTIMA INGENUA DE HOLLYWOOD

La televisión destruye la leyenda de Debra Paget

HOLLYWOOD nos ha revelado de nuevo una historia llena de desencanto. Era la leyenda de la inocencia y la austeridad la que se ha venido abajo. La protagonista es Debra Paget.

Debra Paget es la única artista que siempre se negó a cualquier exhibición procaz. Su vida era ejemplar. Trabajo, hogar y familia tenía como lema. Sus amistades eran selectas. Nunca quiso entablar conversación con nadie que antes no le hubiesen presentado. Su aspecto candoroso y sus pocos años le proporcionaban una aureola de inocencia.

En Hollywood estaba considerada como la joven ejemplar. Los directores de cine no podían ofrecerle cualquier papel. Antes de dirigirse a ella tenían que estudiarlo.

—No puedo aceptar ni comprometerme a nada sin haberlo meditado antes.

Los directores habían de aguardar pacientemente a que ella tomara una determinación.

—Tengo que conocer el vestuario de la protagonista.

A veces los modistos habían de hacer nuevos modelos porque un vestido presentaba un amplio escote o ciertos estilizamientos podrían producir efectos provocativos.

Pero el escándalo ha surgido. Ha sido una verdadera explosión. La televisión ha dado a conocer una danza oriental en que Debra Paget es la protagonista en una ostentación de desnudeces. Las escenas han sido calificadas del más obsceno erotismo.

El hecho ha producido efectos mayores por tratarse de ella, una mujer que modestamente hacía gala de su pudor y su reserva.

El escándalo no ha beneficiado en nada a la artista. El papel de danzarina no le va a ella. Toda la admiración que sentía el público hacia Debra Paget era cuando representaba aquellos personajes que parecía vivir en su vida íntima: la mujer sencilla, austera y tímida.

Si la actriz hubiera llegado al impudor gradualmente, como lo han hecho otras artistas, el escándalo hubiese sido menor. Pero Debra Paget ha irrumpido fieramente.

Millones de espectadores de la televisión protestaron enérgicamente. En la segunda representación, la artista hubo de aparecer con un atuendo que cubriera sus desnudeces.

A pesar de su promesa de no volver de esta forma, sus admiradores se han sentido profundamente desilusionados. La única actriz de Hollywood que gozaba de una reputación de inmaculado candor, la ha perdido de forma increíble. Deplorará siempre esta insensatez.

No se sabe hasta qué punto, pero se dice en Hollywood que este efecto escénico en la televisión lo tenía preparado desde hace tiempo la madre de Debra Paget, la cual gobierna todos los actos de su hija.

Con el seudónimo de Margaret Gibson, la madre de Debra Paget fué artista. Aunque actriz de teatro, le gustaba exhibirse en escena bailando danzas procaces.

Por eso, esta actuación alocada de Debra Paget se cree que haya sido impulsada por su madre. Se dice que le sugirió el probar el contraste de representar a la muchacha tímida e inocente frente a la mujer maliciosa y provocativa. El cambio podía producir un buen golpe publicitario. Pero ha sido más fuerte de lo que ellas querían.

La verdad es que en Hollywood nadie es de un carácter íntegro y menos todavía las artistas. Cada una finge ser aquello que no es y le conviene aparentar. En el cine, Debra Paget era utilizada como el prototipo de la inocencia. Este mismo papel la consagró en su primera película, personificando a la ingenuidad. El director Hathaway la especializó en esta clase de personajes.

Su vida privada, por otro lado, hacía confirmar esta romántica leyenda. Otras actrices procuraban que se hablase de sus extravagancias. Debra llamaba la atención por su reserva absoluta. Prefería permanecer en el misterio como Greta Garbo. A mucha gente este carácter poco sociable le gustaba porque daba la impresión de seriedad.

Ahora se piensa que todo ha sido una astuta táctica, encaminada a producir este fragor con su danza oriental.

Lo peor de todo es que Debra Paget no ha ganado nada con esta publicidad. Se ha convertido en una estrella más, sin nada notable que la distinga de las otras. Sus admiradores se han sentido estafados. El juego, además, ha durado unos cuantos años.

Este mal paso se lo tendrán muy en cuenta los admiradores engañados. Aunque a los veintidós años aún se pueden perdonar algunas cosas.

MARY PICKFORD BUSCA POR EL MUNDO SU JUVENTUD PERDIDA

Mary Pickford está ahora en España. Llega de Londres, donde ha intentado descubrir una joven inglesa que se le parezca —a la famosa novia del mundo de otros tiempos, claro— para encarnar en el cine el film autobiográfico que prepara en estos momentos.

Ha venido a España a descansar a la Costa Brava, después de esta dura tarea de buscar a esa joven que le recuerda sus alegres primaveras perdidas.

Como sus propósitos los anunció por la Prensa, en unos días ha tenido que atender la llamada de miles de muchachas que viven con la ilusión de fingir en el cine la felicidad de aquella novia del mundo de hace ya unos cuantos lustros.

—Me he pasado días enteros recibiendo la visita de todas las jóvenes de Londres que creen ser el reflejo de mi juventud. Llegaban con su madre, su novio o su empresario. Pero todas las que han venido a verme son morenas y de proporciones enormes. Ninguna se me parece, ni creo que nunca me hayan visto en el cine. De esto no tengo la menor duda. Porque, según recuerdo, yo nunca fui morena.

LESLIE CARON VUELVE A HOLLYWOOD

Leslie Caron, después de la presentación en Londres de su último film, "Deddy Long Legs", con Fred Astaire, en presencia de la princesa Margarita, ha vuelto a los camerinos del Teatro Renaissance, de París, donde representa "Orvet", de Jean Renoir. No por mucho tiempo, porque seguidamente tomará el pasaje para Hollywood, pues a su llegada rodará "Gaby", bajo la dirección de Curtiss Bernard.

EL CAMINO DEL PARAISO

Aún recuerda uno el «film» realizado hace años en Alemania por Lilian Harvey y Henry Garat «El camino del Paraíso». Ahora se va a hacer una versión nueva con Georges Guetary.

Por lo tanto, se trata de una continuación: «Milagro en el Paraíso», película donde las artistas del primer episodio, Lilian Harvey y Henry Garat, encuentran a sus personajes.

El director, Jansens, dirigirá las primeras escenas en Bélgica.

RAMUNTCHO OTRA VEZ

El próximo año se llevará de nuevo al cine «Ramuntcho», según la novela de Pierre Loti. Tendrá como protagonista a Luis Mariano.

EL NUEVO TARZAN TEME A LOS CANIBALES

Después de haber pasado unas horas en París —el tiempo necesario para acercarse a un gimnasio y desentumecer los músculos— el nuevo Tarzán, Cordon Scott, siguió rápidamente a Zurich y de ahí a Roma y El Cairo, sucesivamente, para alcanzar Nairobi, donde rodará, bajo la dirección de Víctor Stoloff, una película en tecnicolor.

Gordon Scott es un atleta de 27 años que ha ejercido mil profesiones diversas. Practica, naturalmente, toda clase de deportes.

La mayor parte de los episodios de la película serán rodados en el Soudan entre las últimas tribus de caníbales que hoy existen.

—El temor existe —ha dicho Tarzán— hasta el punto que los operadores han instalado unos puestos emisores y receptores comunicados directamente con Hollywood. No me acabo de imaginar las medidas que habrán de tomar las autoridades californianas para tratar de ayudarnos en plena selva y separados por el Océano en caso de peligro.

Por lo visto no las tiene todas consigo. Es un individuo que conoce la selva por fotografía. Es un Tarzán hecho en gimnasios y piscinas urbanas.

NUEVA FASE DE LA LUCHA DE LOS CATOLICOS BELGAS

Retiran su dinero de las Cajas de Ahorros del Estado

Bruselas, 11.—Los católicos belgas han iniciado una nueva fase en su lucha de seis meses de duración contra el proyecto de ley de reforma escolar, del Gobierno, en virtud del cual se reducen notablemente las prestaciones a las escuelas católicas.

En respuesta a un llamamiento del dirigente católico Theo Lefevre, los católicos han comenzado a retirar sus ahorros de las oficinas de Correos y Cajas de Ahorro Escolar.

La extensión de este movimiento no se conocerá en su verdadera medida hasta dentro de una semana, cuando sean publicadas las cifras de los depósitos y demás sumas retiradas.

Lefevre también hizo un llamamiento a los católicos para que pongan fin a las contribuciones y en las obligaciones del Gobierno y ha pedido a los Ayuntamientos que voten una moción en contra de la política del Gobierno.

En el futuro parece que los políticos católicos se abstendrán de asistir a cualquier reunión donde el Gobierno esté representado.

En los círculos competentes de Bruselas se espera que el rey Balduino llame la atención del Gobierno en torno a los dos millones de peticiones que ha recibido de católicos, protestando contra la política del Gobierno en materia de Enseñanza. Constitucionalmente el monarca no puede intervenir en cuestiones políticas, pero sus súbditos pueden pedirle que consulte a los miembros del Gobierno.

La Prensa consagra páginas enteras a la concentración celebrada por los católicos en Bruselas, donde 150.000 personas protestaron pacíficamente contra el proyecto de ley.

La mayor concentración de belgas desde la pasada guerra mundial ha producido aparentemente poco efecto entre los liberales y los socialistas, que mantienen su intención de iniciar el debate en el Senado sobre el proyecto, el martes.—Efe.

PUBLICACIONES

"INDICE"

"Las dos vidas de Charlot", en 29 fotografías.—Este es un interesantísimo reportaje ilustrado que publica la revista "Indice" en su número 81, recién aparecido. Las fotografías abarcan desde la primera época de Charlot hasta su último éxito "Candilejas". El texto es del ilustre crítico cinematográfico Manuel Villegas López.

También publica la Revista en su primera página un trabajo sobre los "Poetas negros", y otro extenso ensayo, de la novelista Elena Soriano, sobre "El paisaje español en un poema belga: Emilio Verhaeren". Luego hay una entrevista, desde América, con el autor de "Los desnudos y los muertos", Norman Mailer, que no escribirá más novelas de guerra.

Otro trabajo muy importante y que publica "Indice" en ese mismo número, es el del catedrático de Salamanca Fernando Lázaro, enviado desde París, y que se titula: "Dos dramas y una misma tragedia". Se refiere a los dos estrenos teatrales en la capital de Francia de "Las brujas de Salem", de Arthur Miller, y "Port-Royal", de Montherlant.

También publica "Indice" una crítica de "La catira" de Cela, por el escritor venezolano Guillermo Morón y las secciones "Once poetas", "Antología olvidada", "Ave de paso", ets., más las habituales críticas de libro, arte, teatro y cine.

Un número de "Indice" que supera por su presentación gráfica a los anteriores, y por la calidad de sus textos.

Pesquisas en Egipto en busca de desertores de la Legión francesa

Suez, 11.—Las autoridades egipcias han continuado pesquisas a lo largo del Canal de Suez a primera hora de hoy, en busca de otros legionarios de la Legión Extranjera francesa que al volver de Indochina pueden haberse tirado al agua, con los 64 que se entregaron a la Policía a lo largo de la zona del Canal el domingo.

Las autoridades manifiestan que dudan de que hubiera más en el grupo, pero que de todas maneras continuarán las investigaciones.

Como ya fué anunciado, los 64 saltaron del buque de transporte noruego "Snavgoum". En este mes han desertado en Suez 141 legionarios, entre ellos 49 alemanes, seis italianos, tres españoles, dos belgas, dos yugoslavos, un austriaco y un polaco.—Efe.

Oposiciones para médicos

Convocadas 173 plazas para Médicos de Asistencia Pública Domiciliaria. Instancias: Se presentarán hasta el día 25 de agosto de 1955. Para programas oficiales, "Contestaciones" y preparaciones, diríjanse a "INSTITUTO EDITORIAL REUS", Preciados, 6 y 23, y Puerta del Sol, 12, Madrid. Unico Centro que ha obtenido en estas oposiciones el número UNO y centenares de plazas para sus alumnos y suscriptores a sus inmejorables "Contestaciones". Dichos éxitos se publican en el prospecto que regalamos con toda clase de detalles.

Crónicas INTERNACIONALES

Los "Cascos de Acero" celebran su congreso en Goslar

Han sostenido la necesidad de una eficaz defensa militar

Bonn.—(Crónica del corresponsal de FIEL, Max LEBEN.)

AL igual que últimamente ocurrió con el ministro de Educación de la Baja Sajonia, ahora se han producido nuevos incidentes, como en anteriores ocasiones, frente a la Organización de excombatientes alemanes denominada "Stahlelm" (Cascos de Acero").

Al ministro se le tachó de nazi y tuvo que dimitir. A los "Cascos de Acero" también se les hace objeto de semejante acusación.

Pero por las calles de Goslar, desafiando los pitos e insultos de centenares de jóvenes, han marchado las formaciones de excombatientes, con sus banderas al frente. A pesar de esta aparente reacción popular, es indudable que en muchos corazones aquellas banderas y aquellos hombres habrán despertado un mensaje de simpatía y comprensión.

Los "Cascos de Acero" constituyen una Organización nacionalista de excombatientes, que nace a la vida alemana a finales de 1918 para intentar salvar gran parte del fervoroso sentido nacional de Alemania.

El gran delito de la Asociación, el objeto principal de las actuales acusaciones, es que, al organizar un frente común con el partido nazi y el partido germano-nacional, facilitaron el acceso de Hitler al Poder. En el primer Gobierno de Adolfo Hitler aparecía un ministro representando a los "Cascos de Acero".

Al terminarse la segunda guerra mundial, esta Organización, que había sido disuelta por los nazis unificándola con sus propias asociaciones y milicias, volvió a reaparecer en 1950.

Para evitar cualquier acusación de nazismo, signo político que no se trataba de reinstaurar, las declaraciones fueron claras y terminantes. Incluso se nombró un presidente, que no podía ser considerado como un fiel representante de la raza aria.

A los dos años, en 1952, fué designado presidente de los "Cascos de Acero" el mariscal Kesselring, quien estaba encarcelado como "criminal de guerra" ante las acusaciones italianas que, en primera instancia, le condenaron a muerte, conmutándosele posteriormente la pena.

En el discurso pronunciado en esta Asamblea o Congreso Federal celebrada en Goslar, el vicepresidente de la Organización, Girgenson, señaló que los "Cascos de Acero" sostenían, ante todo, la unidad indestructible de Alemania y la necesidad de organizar su defensa militar eficazmente. Asimismo, los hombres de la "Stahlelm" dijeron que rechazaban la violencia y no eran partidarios de desencadenar una nueva guerra para reconquistar los territorios alemanes del Este, ocupados por Polonia y Rusia, sino que habría que buscar una solución por medios pacíficos.

Los Sindicatos obreros y diversas asociaciones juveniles han organizado manifestaciones de protesta por este Congreso Federal de los "Cascos de Acero" y han pedido al Gobierno que impida se siga minando la base democrática de la República Federal, abriendo el camino para la reorganización de un frente unido de los "stahlelm" con otras organizaciones neonazis.

Pero las banderas de los "Cascos de Acero" han vuelto a ondear con el aire militar y nacional de sus mejores tiempos.

Publicaciones "REUS"

Ya se ha publicado la novela "El ladrón defraudado", de Harry Stephen Keeler. Precio, 45 pesetas. Regalamos prospecto en el que están incluídas las 30 novelas de este autor norteamericano vertidas al español. "INSTITUTO EDITORIAL REUS".

Si el libro que busca no lo encuentra en su librería, diríjase al "INSTITUTO EDITORIAL REUS", Preciados, y 23, Madrid, e inmediatamente será atendida su demanda.

J. Jara: "Más de 2.500 refranes relativos a la mujer" (soltera, casada, viuda, suegra), 50 pesetas.

¿Es usted feminista, o antifeminista? No deje de leer "La mujer" vista en todas sus facetas por el filósofo Edmundo González Blanco. Precio, 50 pesetas. "INSTITUTO EDITORIAL REUS". Preciados, 6 y 23, Madrid.

Desde 0'75 pts. al día
PUEDE VD. ADQUIRIR UN MAGNIFICO RELOJ
ROTVAL
MUCHOS MODELOS
"SOLICITE CATALOGO GRATUITO"
ROTVAL-APART. 678 - Madrid
SE NECESITAN AGENTES EXCLUSIVOS

LIBRO NUEVO:

"ESPAÑA Y EL MUNDO ARABE"

De RODOLFO GIL BENUMEYA

(Sentido del andaluz hispano-arábigo.—Rumbos norteafricanos y africanistas.—El Protectorado español en Marruecos.—La nación española y las naciones árabes.—Enlaces privados y emocionales.—Uniones y entrecruces mundiales.—Esquema cronológico hispano-norteafricano o hispano-arábigo).

Precio: 45 pesetas

Pueden hacerse los pedidos a Librerías o, contra reembolso, a EDICIONES DEL MOVIMIENTO, Puerta del Sol, 11. MADRID

Homenaje a Goya

Se aplaza hasta el 31 de agosto el sorteo de las obras

En vista de los valiosos ofrecimientos que aún siguen llegando a la Comisión organizadora del homenaje a Goya y de las cartas recibidas recientemente de algunos españoles residentes en América, que desean adquirir papeletas, se ha decidido aplazar el sorteo de los cuadros hasta el 31 de agosto. Por esta razón las papeletas continúan de venta en distintos centros culturales de todas las provincias de España y en la Redacción de la revista "Teresa", Almagro, 36, Madrid, donde pueden solicitarse.

RELOJES SUIZOS A PLAZOS
GRANDES FACILIDADES.
AL CONTADO GRANDES DESCUENTOS. 15 AÑOS GARANTIA.
DE PULSERA, BOLSILLO, PARED, SOBREMESA, DESPERTADORES, CRONOGRAFOS, IMPERMEABLES Y AUTOMATICOS.
SIN ENTRADA NI FIADOR
ENVIOS POR CORREO - PIDA CATALOGO GRATIS
— FACULTAD DEVOLUCION —
ADMITIMOS REPRESENTANTES
GARPA APARTADO 10049 MADRID

CHALANERIAS

ESTE vocablo, ya cucamente pluralizado, que de siempre se empleó con discreta reserva y más bien en tono despecivo si se desencajaba de su quicio, navega ahora por todos los mares de la especulación y a cualquier viento, con empaque de admirada agudeza.

En mangas de camisa y sin corbata, puede tener cierta gracia la campechana licencia; pero no está de más reverdecer su verdadero sentido.

Nada cuadra al chalaneo como el comercio de bestias de esta acepción; nos valdremos para colorearlo.

El tratante en caballerías es un tipo pintoresco cuya singular ética se muestra en los gitanos elevada a altísima potencia. Con la misma hipérbolica afectación alaban o denigran a un caballo de lujo que al pollino más mísero y ruin, y se deshonrarían terciando en negocio de ovejas, cerdos o vacas, animales tardos, escandalosos y testarudos, inadaptables al temperamento "calé" y que no se presentan a los embaucos de sus aparatosas artimañas.

Si el derroche de sabiduría, juego de astucia y magnificencia de razonamientos, culmina en los chalaneos dificultosos, en el del borriquillo de desecho que ni los buitres ambicionan, se redobla y agudiza hasta aturdir. Y por esto, el sueño dorado de los gitanos es la soltura de lengua, la fácil palabra: ¡la oratoria! Pero no como en estos tiempos se entiende y aplaude: clara, sencilla y concreta, sino con los viejos recamos de la clásica: grandilocuencia, aticismo, ampulosidad de ademanes... Y a la luz, el tesoro de latiguillos, digresiones, arengas, apóstrofes y panegíricos.

La facilidad de palabra le basta a un gitano analfabeto para defenderse en esta picara vida, y con grandilocuencia trepan por la escala del éxito personal hasta el cimborrio de la reconocida importancia. Sin ella no puede llegarse a "batobrojeró" —jefe de tribu— ni a tratante de alto vuelo.

Recordemos al "Chimo", que con su compadre y correligionario Pedro Montoya se creyeron obligados —más por política que religiosidad— a "exhibirse" siquiera un día de la novena que en la antequerana iglesia del Carmen celebraban en honor de la Patrona, de cuya Cofradía era por entonces Hermano mayor honorario don Francisco Romero Robledo, efectivo ministro de la Gobernación.

Cuento lo que oí contar a persona veraz y muy caracterizada que presenció el caso.

Mediaba el rosario. Serios y tiesos, a pie firme en mitad del templo, desentendíanse los gitanos de miradas curiosas y risitas guasonas, aburridos y pasando "las morás".

—Ya estamos vistos, compadre. Vamos a "najarnos" —musitaba Montoya al oído de "Ojimo", que le contestaba sin moverse ni perder su teatral empaque.

—¡Hay que "aguantá"! ¡Hay que "aguantá"!

Terminó la letanía. Subió al púlpito el Padre Tomás Bergamín, y la cosa se dificultó. ¿Cómo hacerle un feo al hermano del ministrable don Francisco?

Comenzó el sermón. Fluían las palabras del religioso como el agua de una clara fuente entre periodos de retórica belleza florecidos en la dulzura del tema.

El "Chimo" y Montoya, rígidos y conteniendo el resuello, se anegaban en el torrente oratorio de tan fogoso misticismo como suave inspiración y mundano salero. Boquiabiertos y sin pestañear traslucían la admiración y el embeleso.

En una pausa tras un período de exaltadísima elocuencia, cuando no se oía en el ámbito del templo sino el chisporroteo de las velas y tal cual suspirillo amerengado, abstraído también "el Chimo" le dió un codazo a Montoya y al unísono de su pensamiento dijo a vozarrón:

—¡Compadre!... ¡Qué boca pa un trato!

Y es que la grandilocuencia es para los chalanes gitanos como la muleta para el torero que la maneja con arte y maña; "parné" a la vista. Gracia que no se hereda, aunque reverdece en el más torpe si la inspira el chalaneo de cambiar o vender el borrico familiar; garruferos y matalones todos los que roen más de ocho días seguidos las mismas granzas y a la misma sombra.

Siempre que fui a una feria madrugué un día dedicando la mañana a curiosear en el paraje donde exponen sus bestias los gitanos. He presenciado la iniciación de muchos tratos de bestezuelas y seguí algunos un rato largo; pero de ninguno presencié el remate. El que menos, dura de sol a sol.

Aseguro que la astucia marrullerías, ratimagos y artificios oratorios pueden aprovechar a muchas grandes empresas si saben traducirlos y mecanografiarlos.

JOSE CARLOS DE LUNA

Ministerio de Cultura 2011

El III Congreso Nacional de Trabajadores se inauguró en la nueva Casa Sindical

(Viene de primera página.)

el Poder público y la clase productora.

Terminó exhortando a todos a trabajar «con ímpetu y entusiasmo, que es el mejor servicio que podemos rendir a España y a su Caudillo, adalid incansable de la redención del obrero español. ¡Arriba España!

Una gran salva de aplausos de todos los congresistas puestos en pie subrayó las palabras finales del discurso del señor Gómez Ballesteros.

Seguidamente se levantó a hablar el ministro de Trabajo, señor Girón, que fué acogido con grandes ovaciones por parte de los congresistas y cuyo discurso fué interrumpido en diversos pasajes del mismo con vítores y aclamaciones.

Discurso de Girón

Comenzó con unas palabras de salutación a todos los congresistas y expresando la satisfacción que le producía siempre este contacto cordial y agradable con la masa trabajadora. "Vamos a hablar—dijo—lo justo y breve para saber dónde vamos y a dónde vamos, porque si sólo quedaran discursos de este Congreso, poca cosa sería, y, desde luego, indigna para nosotros. Estamos en pleno período revolucionario, pero hay que tener en cuenta que la revolución no tiene final. Por eso no vamos a discutir con los que hablan de si hemos hecho o no hemos hecho, pero sí vale la pena, en cambio, discutir con los que dicen que en España no hemos hecho la revolución con la intensidad y el ritmo con que se ha hecho en otros países. El hecho es cierto, pero no es menos clara su explicación. No es que hayamos sido más débiles o más tímidos, sino que el pueblo estaba menos preparado para el Poder como consecuencia de la política desastrosa que hizo débil a España. Otros pueblos se encontraban en mejor situación económica que nosotros y los resultados, naturalmente, han sido más rápidos. El Seguro de Enfermedad, por ejemplo, tiene un siglo de vigencia en otros países y no podemos aspirar a que en cinco años nosotros hayamos obtenido resultados iguales".

Hizo un resumen el señor Girón de la política social y económica realizada por el Gobierno a través de los distintos Departamentos ministeriales en los quince años últimos, y señaló las conquistas que en lo social supone la implantación del Seguro de Enfermedad, el régimen de previsión social, la política de la vivienda, el crédito agrícola, etcétera. "Hemos iniciado la revolución en un pueblo empobrecido y queremos ante todo que el trabajador español sea un hombre digno y libre, ya que si nace tal se encadena él solo en sus relaciones con la vida social. La sabiduría es la única que puede romper esas cadenas y por eso nuestra política actualmente está encaminada, sobre todo, a elevar el nivel cultural de los trabajadores".

"Debemos mostrar al mundo—dice el ministro—lo que es capaz de hacer el régimen español, y es necesario para eso elevar al trabajador. A la fuerza que se canaliza en los Ayuntamientos y en los Sindicatos hay que añadir ahora la de la empresa. Nos proponemos en este sentido establecer la clave de la convivencia en el mundo del trabajo y nos proponemos llegar a la participación del trabajador en la dirección de la empresa. Para ello necesitamos un trabajador preparado. La fórmula de la participación en los beneficios vigente actualmente es provisional y durará sólo hasta que la capacitación del obrero y la del empresario sea lograda para establecer el diálogo entre la empresa y el productor, porque queremos que esa participación en los beneficios se convierta en una participación espiritual en las tareas de la empresa. Sin embargo, es preciso tener en cuenta que la Organización Sindical no puede dar en este aspecto un solo paso en falso".

Propuso el ministro que se establezcan tres o cuatro empresas piloto para ensayar el sistema de cogestión y participación del productor en las tareas de dirección "para no exponer a la Organización Sindical al fracaso y lo ya conseguido jugárnoslo en un arbitrismo político-social. Tened en cuenta que el Sindicato no es la mejor arma, sino la única. Están en esencia todas las fuerzas del futuro y en potencia todas las actuales y por eso hay que defenderle de todos los ataques de fuera y de las infiltraciones de dentro".

Terminó diciendo que esta torre altiva, rosada y moderna de la nueva Casa Sindical proclama a los cuatro polos del horizonte que el Movimiento está en marcha.

El señor Girón acabó su discurso con las siguientes palabras: "Camaradas, sin nostalgias, sin alegrías excesivas, con fe y con seguridad en nosotros mismos. ¡Arriba España!"

Declaró inaugurado el III Congreso Nacional de Trabajadores y abandonó el estrado presidencial entre los aplausos de los congresistas puestos en pie.

Esta tarde, a las cinco, celebró el Congreso la primera reunión plenaria y a continuación se reunieron las distintas Comisiones en sesiones de trabajo.—Cifra.

VISITA A LA EXPOSICION DE ARTE DE "EDUCACION Y DESCANSO"

Madrid, 11.—Al abandonar la nueva Casa Sindical, en cuyo salón de actos intervino pronunciando el discurso de apertura del Tercer Congreso Nacional de Trabajadores, el ministro de Trabajo, señor Girón, se trasladó a los jardines del salón del Prado, donde el Departamento de Cultura y Arte de la Obra Sindical "Educación y Descanso" ha montado su décimotercera Exposición Nacional al aire libre. El ministro de Trabajo iba acompañado del secretario nacional de Sindicatos, señor Vizcaíno Márquez; vicesecretario nacional de Obras Sindicales, señor Aparisi; jefe nacional y secretario de "Educación y Descanso", señores Fernández Galar y Garde, y de otras jerarquías sindicales. El señor Girón y acompañantes visitaron detenidamente esta exposición al aire libre, deteniéndose ante varias de las obras expuestas, y conversaron con diversos autores, a los que felicitaron por sus avances y progresos en el arte pictórico.

La exposición, que consta de más de un millar de obras, será renovada con frecuencia, para que el público pueda admirar cómo los trabajadores de toda España, en los ratos libres, dedican horas a su afición pictórica.—Cifra.

En los Albergues de Juventudes de la Sección Femenina, las niñas de España aprenden a amar a Dios, a la Patria, al Caudillo y al Hogar.

Multitud de argentinos se manifiestan tras visitar las iglesias incendiadas

(Viene de primera página.)

POLICIAS Y BOMBEROS, HERIDOS

Buenos Aires, 11. — Catorce policías y bomberos resultaron heridos en los disturbios del domingo, según se informa esta noche. Asimismo se informa que cerca de un centenar de personas, entre hombres, mujeres y niños, fueron detenidos. Los niños fueron devueltos a sus padres y las mujeres fueron puestas en libertad después de dejar constancia de sus domicilios. El resto de los detenidos quedaron sujetos a proceso por violación de la ley de seguridad del Estado.

No se informa sobre el número de bajas registrado entre la población civil. A este respecto se señala que muchas personas prefieren ser tratadas en sus domicilios antes que figurar en las listas oficiales de heridos.

El Gobierno ha puesto en libertad a ciento treinta presos políticos que estaban a disposición del poder ejecutivo en virtud del estado de guerra interno. Algunos de los detenidos puestos ahora en libertad llevaban más de un año en prisión. Efe.

CINCO POLICIAS HERIDOS

Buenos Aires, 11.—Cinco policías resultaron heridos en los disturbios del domingo en la Plaza de Mayo. Se dice que otros agentes y bomberos están heridos, aunque sin importancia.—Efe.

SESENTA DETENIDOS

Buenos Aires, 11.—Sesenta personas fueron detenidas por la Policía con motivo de los disturbios registrados en la Plaza de Mayo, según noticias facilitadas por la Policía. Serán acusadas y procesadas por violación de las leyes de seguridad del Estado.

Se dice que cuando se estaba formando la «manifestación», varios sacerdotes salieron de la Catedral para disuador a los fieles de manifestarse.—Efe.

OCUPACION DE DOS TEMPLOS PARA SU RECONSTRUCCION

Buenos Aires, 11.—Sin hacer caso de las protestas de la Iglesia, el Gobierno argentino ha tomado posesión de dos templos que sufrieron daños a raíz de la revuelta del 16 de junio y que serán, anuncia, reconstruidos y protegidos por el Estado como Santuarios nacionales.

Ese paso del Gobierno es el último dado en el resurgir de la tirantez entre la Iglesia y el Estado en las últimas cuarenta y ocho horas.

Los funcionarios públicos declaran que los dirigentes de los desórdenes del domingo serán juzgados por violación de la seguridad del Estado.

Los templos de que se ha hecho cargo hoy el Gobierno son los de San Francisco y de Santo Domingo, y de fuente católica se dice que también se hará cargo de los de Nuestra Señora de la Merced y de San Ignacio.

Los párrocos de los dos primeros protestaron oficialmente contra la incautación, manifestando que las autoridades católicas desean proceder ellas mismas a la reconstrucción con recursos propios y donativos de los fieles.

Las dos iglesias fueron visitadas por el ministro de Obras Públicas, Roberto Dupeyron, acompañado por varios funcionarios de la Dirección General de Arquitectura. Poco después llegaron a cada uno de los templos cincuenta obreros.

No se sabe cuántos de los sesenta detenidos continúan estándolo, pero se afirma han sido dejados en libertad muchos jóvenes y algunas mujeres.

Los sucesos del sábado y el domingo han terminado con las esperanzas de inmediato arreglo de la disputa Iglesia-Estado que se habían concebido como resultado de los indicios registrados de que por ambas partes se intentaba la conciliación.—Efe.

SANCIONES A FUNCIONARIOS DE POLICIA

Buenos Aires, 11. — El ministro de Justicia y culto de la provincia de Santa Fe, R. Tabanera, anunció hoy en Rosario el traslado de varios funcionarios de Policía y la suspensión de empleo de otros, en relación con la desaparición del jefe comunista Juan Ingalinella.

En un comunicado oficial, Tabanera declara que durante la revuelta del 16 de junio la Policía de Rosario hizo una redada de cuarenta comunistas, entre ellos Ingalinella, y que el día 18 fué puesto en libertad, pero que seis días más tarde dió cuenta su esposa de que no había regresado a su casa. Continúa diciendo que se ha acusado a ciertos policías de la desaparición del jefe comunista, y que para evitar cualquier sospecha de favoritismo hacia ellos se han adoptado aquellas medidas.—Efe.

LAS ESCUELAS PRIVADAS ARGENTINAS, EN IGUALDAD CON LAS DEL ESTADO

Roma, 11.—La Radio Vaticana dice que las escuelas privadas de Argentina, católicas en su mayor parte, han sido nuevamente declaradas en igualdad de derechos con respecto a las del Estado, y que en el mismo decreto —primer acto administrativo del nuevo ministro del ramo— se reconoce de nuevo validez a las calificaciones de aquéllas. De todos modos—agrega la emisora—aún no se ha llegado a la completa igualdad de derechos entre la escuela privada y la estatal.—Efe.

EL EX MINISTRO DEL INTERIOR, A NUEVA YORK

Montevideo, 11.—El ex ministro argentino del Interior, Angel Borlenghi, ha salido en avión para Nueva York. Minutos antes en el aeropuerto leyó a los periodistas una declaración en la que asegura que él no inspiró ni estimuló las medidas anticatólicas en su país, como el encarcelamiento de numerosos sacerdotes y la expulsión de dos Prelados.

La revuelta del 16 de junio —afirma en la declaración— no tiene ningún origen religioso: fué la falta de comprensión de la política del presidente Perón lo que enardeció al pueblo y a la nación.

Yo me marcho —terminó— porque mi salud no es bastante buena para las tareas inmensas que me hubieran esperado dentro del Gobierno o como ciudadano particular. Necesito descanso.

Borlenghi se negó a contestar a pregunta alguna después de dar lectura a su declaración.—Efe.

Situación de campos y cosechas

Madrid, 11. — El resumen informativo que acerca de la situación de campos y cosechas referente al mes de junio próximo pasado acaba de facilitar el Servicio de Estadística del Ministerio de Agricultura, registra que dicho mes se ha caracterizado por la inestabilidad atmosférica, habiéndose producido numerosas tormentas con nubosidad y precipitaciones de intensidad variable, que en algunos días abarcaron a casi toda la península. Durante la primera decena del mes las temperaturas han sido inferiores a las normales en esta época, pero aumentaron después, aunque las máximas no fueron muy elevadas.

Continúan avanzando las faenas de recolección de leguminosas y cereales de otoño, que se han visto interrumpidas en algunas comarcas por las tormentas. Las impresiones sobre las cosechas de este grupo de cultivos, en las zonas más tempranas, no han mejorado con respecto a las recogidas en el mes anterior, ya que en Andalucía y Extremadura los rendimientos son muy desiguales, y en su mayoría medianos, obteniéndose producciones inferiores a las de la campaña pasada, excepto en Granada; las cosechas de los secanos de Levante y Cataluña-Baleares son, en general, deficientes. En las provincias de Castilla la Vieja y León, más tardías, los cereales están granando bien, favorecidos por las suaves temperaturas y los chubascos registrados durante el mes, esperándose mejores rendimientos; la situación en Castilla la Nueva varía según las comarcas, estimándose que las producciones serán algo superiores a las del pasado año en Ciudad Real, análogas en Toledo y más bajas en las otras provincias de esta región; en Cuenca se ha registrado un intenso ataque de "roya". Las cosechas de Aragón y Rioja-Navarra se estiman también inferiores a las del año último.

Se ha iniciado el arranque de garbanzos, de cuyo cultivo se esperan buenos rendimientos, salvo en Badajoz. El arroz y el maíz continúan desarrollándose con normalidad.

El estado del viñedo sigue siendo satisfactorio en Andalucía, Extremadura y Castilla la Vieja. Las cosechas en las provincias de Toledo, Ciudad Real, Levante y Cataluña-Baleares se espera sean algo inferiores a las de la pasada campaña.

En lo que respecta a la situación de los olivares, de momento, puede considerarse mejor que la del año pasado por esta época, en Andalucía, a pesar de que ha caído algo de fruto y éste no ha cuajado bien, en general, en la provincia de Jaén.

Entre los frutales, la situación de los de fruto seco continúa siendo mala en Levante. El estado de los naranjos es bueno, pudiéndose dar por terminada la recolección de las variedades más tardías; los limoneros de la zona levantina están sufriendo un intenso ataque de "praya-citri". Las cosechas de frutos de verano son, en general, buenas.

El estado de los patatares es satisfactorio, habiéndose iniciado la recolección de las variedades de media estación, de las que se obtienen buenos rendimientos. La remolacha azucarera continúa desarrollándose normalmente.

Los pastos han mejorado algo durante este mes en la región central, pero escasean, como es natural, en esta época, en Andalucía, Extremadura, Levante, Aragón y Rioja-Navarra.—Cifra.

MENOR CONCURRENCIA DE GANADO EN FERIAS Y MERCADOS

Madrid, 11.—Durante el mes de junio, dice el Servicio de Estadística del Ministerio de Agricultura, se registró menor concurrencia de ganado que en el mes anterior a las ferias y mercados, habiendo disminuido la actividad comercial pecuaria, como es normal en esta época, en la que se intensifican las faenas de recolección, no obstante lo cual los precios, en general, continúan firmes. La campaña de corderos se ha desarrollado casi normalmente, a pesar de las malas perspectivas con que se inició, e incluso en los precios se ha acusado una ligera tendencia al alza. Continúa habiendo bastante demanda de ganado porcino para su sacrificio e industrialización y en el ganado equino sigue la recuperación de precios señalada en informes anteriores.

El censo ganadero ha permanecido prácticamente estabilizado y el estado de la ganadería puede considerarse satisfactorio, ya que sólo existen pequeños focos de "fiebre aftosa", "viruela ovina" y "carbunco" de escasa importancia. La paridera continúa desarrollándose normalmente.

SUCESOS

DOS PENAS DE MUERTE A CADA UNO DE LOS ASESINOS DE LAS ESTANQUERAS SEVILLANAS

Madrid, 11.—El Tribunal Supremo ha publicado la sentencia definitiva que ha dictado en el recurso interpuesto por los reos Juan Vázquez Pérez, Lorenzo Castro Bueno (El Tarta) y Antonio Pérez Gómez, procesados en la famosa causa por la muerte de las estaqueras sevillanas doña Matilde y doña Encarnación Silva Montero, el 11 de julio de 1952. El Tribunal Supremo ha casado la sentencia de la Audiencia de Sevilla, y de acuerdo con la tesis del acusador público ha dictado nuevo y definitivo fallo, condenando a cada uno de los reos a dos penas de muerte.—Cifra.

UN AUTO ARROJA CONTRA UN AUTOBUS A UNA MUJER QUE RESULTO MUERTA

Madrid, 11.—Por no obedecer las señales de tráfico el coche matrícula M-119062, conducido por Ricardo Rodríguez Fernández, arrolló a doña Carmen Atienza Gullón, en el cruce entre las calles de Villanueva y Calvo Sotelo, lanzándola contra el autobús de la empresa municipal de transportes número 5.011, que la atropelló produciéndole la muerte. El turismo pasaba a gran velocidad por la calle Villanueva, y, probablemente no vió la señal de tráfico que estaba cerrada y permitía el paso de peatones. En la Casa de Socorro del Hospital los facultativos de guardia sólo pudieron certificar la defunción de doña Carmen.—Cifra.

APARECE MUERTO EN UN HOTEL DE SAN SEBASTIAN UN HIJO DEL INGENIERO LESSEPS

San Sebastián, 11.—Ha fallecido hoy en esta capital, donde residía desde enero de 1948, don Pablo Lesseps, hijo del ingeniero don Fernando, que dirigió las obras de construcción del Canal de Suez.

Don Pablo Lesseps contaba setenta y cuatro años de edad y ha sido hallado cadáver en la habitación del hotel donde se hospedaba.—Cifra.

PADRE E HIJO MUERTOS POR UN RAYO

Huesca, 11.—Una chispa eléctrica ha producido la muerte de dos personas en el monte Corona de Soro. Cuando Francisco Morlan Assins y sus hijos Francisco y Mariano Morlan Escolano, de 32 y 16 años, respectivamente, se hallaban dedicados a la faena de la siega, se produjo una fuerte tormenta, y una chispa eléctrica fué a caer sobre la hoz que usaba Mariano, matando a éste y a su padre, que se hallaba próximo a él. El otro hermano, Francisco Morlan, resultó ileso, por encontrarse en lugar un poco más alejado del en que cayó tal exhalación.—Cifra.

MUERTO DE UNA CUCHILLADA EN EL PECHO

Monzón (Huesca), 11.—Ha sido detenido por la Guardia Civil de esta Comandancia, el vecino de Monzón, Francisco Bernal Carrasquero, soltero, labrador, a quien se acusa de que encontrándose en la era de trillar con Manuel Foj Porla, casado, ambos discutieron por cuestiones de intereses, asestando Francisco a Miguel una cuchillada a la altura del pecho, en su parte izquierda, que le ocasionó la muerte instantáneamente.—Cifra.

UN BURRO MEDIO DEVORADO POR LOS LOBOS

Ciudad Rodrigo (Salamanca), 11. En la dehesa de Sierra Camanes, a cuatro kilómetros de la ciudad, el maestro de obras Abelardo Benito Muñoz dejó durante la noche en el campo a un burro de su propiedad, y cuando a la mañana siguiente fué a recogerlo se encontró con que el animal había sido comido por los lobos, dándose la circunstancia de que a pesar de que le faltaba más de la mitad del cuerpo todavía seguía con vida.—Cifra.

GUARDIA ESPECIAL EN LA PRISION DE RUTH ELLIS, CONDENADA A LA HORCA

Londres, 11. — Scotland Yard ha colocado guardia especial en el exterior de la prisión donde Ruth Ellis, condenada a muerte por asesinato, será ejecutada el próximo miércoles.

La policía ha tomado precauciones contra posibles manifestaciones de última hora antes del momento en que el secretario del Interior, Gwilyn Lloyd-George, decida si se cumple la condena o se la conmuta por la de pena de prisión perpetua. La decisión se espera para hoy.

La señora Ellis confesó haber matado de un tiro a un individuo.—Efe.

CABRERO MUERTO POR UNA BOMBA DE MANO

Trujillo (Cáceres), 11.—En la finca «El Borbollón», del pueblo de Robledillo de Trujillo, ha resultado muerto el cabrero de quince años Isaac Avila Muñoz. El muchacho encontró una bomba de mano y, al tratar de abrirla, le explotó en las manos, recibiendo tan graves heridas que falleció instantáneamente. Cifra.

UNA NIÑA DE DOS AÑOS, RAPTADA

Sioux City (Iowa), 11.—Una niña de dos años ha desaparecido de su cuna, en tanto que sus padres presenciaban un programa de televisión en otra habitación de la casa.

La Policía achaca la desaparición de la pequeña al rapto. Los vecinos han informado que, poco antes de que la niña desapareciera, habían visto a un hombre merodeando por aquellos lugares.

Hasta ahora los raptores no han hecho ningún intento para ponerse en contacto con James D. Davis, padre de la niña desaparecida, Donna Sue Dovis.—Efe.

LIBRO NUEVO:

"ESPAÑA Y EL MUNDO ARABE"

De RODOLFO GIL BENUMEYA

(Sentido del andaluz hispano-arábigo.—Rumbos norteafricanos y africanistas.—El Protectorado español en Marruecos.—La nación española y las naciones árabes.—Enlaces privados y emocionales.—Uniones y entrecruces mundiales.—Esquema cronológico hispano-norteafricano o hispano-arábigo).

Precio: 45 pesetas

Pueden hacerse los pedidos a Librerías o, contra reembolso, a EDICIONES DEL MOVIMIENTO, Puerta del Sol, 11. MADRID

anuncios telegráficos

Agencias

Carnet de conducir
Transferencias. Anselmo de la Iglesia. Queipo de Llano, número 17. Teléf. 4607. VALLADOLID.

Arriendos

LOCAL 300 metros, otros tantos de patio, alquilaría. Gómez (Prigo). Moneda, 13. Burgos.

¡¡VERANEANTES!! Por temporada alquilo gran chalet, todo confort, garaje, 40 kilómetros de Burgos. Régimen de altura. Gómez (Prigo). Burgos.

SE ARRIENDA local San Pedro y San Felices, 25. Burgos.

Automóviles y Accesorios

«D.K.W.» furgoneta, turismo, como nuevos. Vendo. Moneda, 13. Gómez. Burgos.

«AUSTIN» 7 HP. Recién pintado y tapizado. Toda prueba. Moneda, 13. Burgos.

COMPRO camión gas-oil seminuevo. Consulte Gómez. Moneda, 13. Burgos.

VENDO camiones «Bussing», «Bianchi», «Willeme», «Comer», gas-oil. Otros gasolina varias marcas. Facilidades. Gómez. Moneda, 13. Burgos.

TURISMOS usados «Peugeot», «Plymont», «Ford», «Chevrolet», «Citroen», varios tipos. Gómez, Moneda, 13.

VENDO «Rubia» nueve plazas, diez H.P. «Fiat-501». Toda prueba. Informes: Avda. Portugal, 10. Zamora. (1.147)

Colocaciones

Ofertas

AGENTES PRODUCTORES se necesitan para trabajar la plaza de Valladolid. Fuerte comisión. Ofertas por escrito, con referencias, al número 287 Administración de «LIBERTAD». Valladolid

El artículo sexto del Decreto de 26 de mayo de 1938 determina que las Empresas y patronos están obligados a solicitar de las Oficinas de Colocación el personal que necesiten.

SE NECESITAN peones. Miranda, 9-1.º Burgos.

SE OFRECE señorita compañía, muy acostumbrada, para señoras o niños. Informes, Administración. Burgos.

IMPORTANTE Compañía, trabajando todos los ramos del seguro, precisa agentes productores en la capital y pueblos de la provincia. Inmejorables condiciones. Dirigirse a «Alas», 222. Valladolid.

SOCIEDAD contraseguros desea nombrar agentes en Valladolid y provincia. «La Efectiva», Conde Peñalver, 60. Madrid.

SOCIEDAD contraseguros desea nombras agentes en Zamora y provincia. «La Efectiva», Conde Peñalver, 60. Madrid. (1.165)

Compra-venta de fincas

COMPRO piso grande, libre, céntrico, incluso viejo, apto pensión. Gómez (Prigo). Moneda, 13. Burgos.

¡¡¡RUSTICA!!! Productora finca, 432 fanegas, 80 kilómetros Burgos, carretera de primera, libre, secano, regadío, chalet, electricidad. Vendo. ¡Solicítenme datos! Prigo. Gómez. Moneda, 13. Burgos.

COMPRA-VENTA rústica. Prigo. Gómez. Agente de la Propiedad Inmobiliaria. Burgos.

VENDO, alquilo, grandes locales industriales, carretera General Vadillos Prigo. Burgos.

¡¡¡INCREIBLE!!! Preciosos pisos llave mano, muchísimas luces, 5 y 4 habitaciones, cocina, baño, exentos contribución, irrisorios gastos, desde 65.000 a 115.000. Facilidades. ¡Véanlos! Prigo. Burgos.

NAVE libre industrial 1.200 metros, vendería, permutaría por solar. Prigo. Burgos.

¡¡¡PISOS!!! Junto Plastimental, exterior, 4 habitaciones, cocina, aseo, 70.000. Estrenar. Informes. Prigo. Burgos.

¡¡¡CONTRATISTAS!!! Arquitectos: cambiaría solar 400 metros, céntrico, por pisos libres. Prigo. Moneda, 13. Burgos.

¡¡¡SINDICATOS, COLECTIVIDADES!!! Centriquísimo, soberbio inmueble, antiguo, todo libre. Puede rentar 300.000 anuales. 1.750.000. ¡Garantizada inversión! Prigo. Moneda, 13. Burgos.

¡¡CONSTRUCTORES!! Construyo con ustedes solar dos fachadas, 8 plantas, acogido ley, céntrico. Consúltenme. Prigo Gómez. Moneda, 13. Burgos.

¡¡¡PERMUTARIA!!! finca libre 14 Has. regadío con chalet, pabellones, etc., por viviendas libres. Emplearía 300.000 encima valor finca. Datos, Prigo. Burgos.

Enseñanzas

MATEMATICAS, LATIN, Ingresos Magisterio y Bachillerato. Academia Politécnica. Santocildes 1. Burgos.

CLASES domicilio primera enseñanza, cultura dibujo, pintura. Informes: San Cosme, 16-3.º izquierda. Habitación 15. De 10 a 12. Burgos.

Funerarios

FUNERARIA Galindo. Servicio permanente y traslados muy económicos. Teléfono 1326. Valladolid.

Hipotecas

¡¡CAPITALISTAS!! Reservadamente os colocará en garantizadas hipotecas vuestros capitales rápidamente Prigo. Moneda, 13 Burgos.

HIPOTECAS cualquier cantidad, garantizadísimas. Prigo. Burgos.

¡¡¡NECESITO!!! 200.000 pesetas, garantizada hipoteca. 4 años. PRIGO. Moneda, 13. Burgos.

HIPOTECAS sobre fincas rústicas, urbanas, interés 4'5, tramitación rápida, absoluta reserva. Tristán, Montero Calvo, 22. Valladolid.

Pérdidas

PERDIDA Rosario nácar con inicial G. R. en el Ave María. Se agradecerá su devolución por ser recuerdo de familia. Defensores de Oviedo, 1, tercero izquierda. Burgos.

Traspasos

¡¡CAFE-BAR!! Espléndido, ideal para cafetería, marisquería, gran local, terraza, magnífico emplazamiento, alquiler antiguo. 165.000. Prigo. Gómez. Moneda, 13. Burgos.

NEGOCIO eléctrico traspasaría. Dá luz un pueblo. 75.000. Prigo. Burgos.

¡¡ATENCION!! Preciosa tienda, Plaza Prim. Irrisoria renta. Cedo 175.000. Prigo. Burgos.

TABERNA traspaso con vivienda. Prigo. Burgos.

PRIGO. Traspaso carnecería. Tiene vivienda, buena calle, baja renta. Moneda, 13. Burgos.

PRIGO. Garaje principalísima calle. Gran nave. Traspasaría, bien vendería. Moneda, 13. Burgos.

CARBONERIAS, fruterías, buenísimas mercerías, perfumerías, muchos negocios todas clases. Moneda, 13. Burgos.

¡¡ATENCION!! Casa comidas centriquísima, vivienda 5 habitaciones. Renta, 550 mes. 250.000. Valen más utensilios. ¡¡Rápidamente véanlo!! Prigo. Burgos.

OCASION. Traspaso bar Bilbao, muy barato. Sacramento, 4. Zamora. (1.159)

SE traspasa local para almacén, sitio céntrico. Razón: B. Ramos. Ramón y Cajal, 13. Zamora. (1.124)

Varios

SILLA de niño vendo. Razón: Diego Laínez, 9, 5.º izqda. Burgos.

COMPRARIA piano. Informes: Moneda, 13. Gómez. Burgos.

MONTE o chopera maderable compraría. Pidan datos: Prigo. Moneda, 13 Burgos.

VENDO bicicleta, estado buenísima, daría bajo precio. Moneda, 13. Gómez. Burgos.

CIERRES metálicos, muy apropiados para tiendas, etc., vendo. Ocasión. Gómez. Moneda, 13. Burgos

FARMACIA Bouchard. Tánger. Enviamos medicamentos extranjeros. Almacén especialidades.

TANGER. Sananes Hermanos. Apartado Correos 252. Enviamos medicamentos extranjeros. Consúltenos.

HELADERIA. Confitería Salón Ideal. Pastelería repostería fina. Bombones Caramelos. José Pascual. Santiago, 84. Valladolid.

OPTICA «IRIS». Gafas Foto. Proyección. Valladolid.

Ventas

Ningún artículo usado podrá venderse, según lo dispuesto por la legislación vigente a mayor precio del 80 por 100 señalado en la tasa.

COCHE de niño tipo góndola, moderno, muy barato. Laín Calvo, 4, 1.º izqda. De 10 a 2. Burgos.

VENDESE o traspásase, por retirarse propietario, finca «El Paraíso», en León, susceptible establecer varios negocios simultáneos, aparte su actual pista, merendero, restaurante, hotel. Magnífica inversión en zona gran porvenir.

MAQUINA punto «Conahem» 80×10 a estrenar, garantizada, contado y plazos. Paseo San Vicente, 17. Teléfono 4940. Valladolid.

SE VENDE moto-carro «Benelli» 5 H-P., capacidad, 500 kilos, y turismos «Adler» 8 H-P., cuatro plazas, en perfecto estado. Dirigirse: Sr. Barillas. General Mola, 6. Benavente. Teléfoon 152. (1.158)

VENDO dos motores «Ford» nacionales 8,25 H-P. Uno reparado, otro sin reparar. Camión «Ford» 85, sin matricular. Turismo «Metford» 17 H-P. Teléfono 2956. Calzadas, 30. Burgos.

ANUNCIE EN ESTE DIARIO

Ministerio de Cultura 2011

La Vuelta a Francia

(Viene de la página octava)

cera categoría; pero antes de llegar a salvar este obstáculo montañoso, los corredores tenían que cubrir una extensa zona de carretera ondulada. Antes de entrar en los detalles del desarrollo de esta etapa, hablemos un poco, según indicamos más arriba, de la táctica impuesta por Marcel Bidot a sus corredores. Es una táctica que a los aficionados y a los corredores españoles no puede sorprender, ya que fué puesta en práctica en la Vuelta a España. Se trata, sencillamente, de lanzar cada día a un corredor distinto en busca de la victoria o, por lo menos, de lograr una buena clasificación. Con este sistema se persiguen dos objetivos: introducir paulatinamente a los hombres del equipo en las posiciones avanzadas y, por otra parte, desorientar a los adversarios en torno al marcaje que

Rolland, auxiliar y fiel doméstico de L. Bobet, sigue primero en la clasificación general, disfrutando de la renta del «maillot» amarillo, 200.000 francos diarios.

deben adoptar en torno a los componentes del equipo galo. Primero fué Rolland; a renglón seguido, Louison Bobet, y ahora, su hermano Jean. En oleadas sucesivas, Marcel Bidot maneja perfectamente sus "peones" ---como lo puede hacer un consumado maestro del ajedrez--- y siembra el desconcierto en las filas enemigas. Así, hoy, por ejemplo, todas las miradas estaban centradas en el campeón mundial y en el nuevo líder, Rolland. Pues bien; aprovechando esta circunstancia y la escapada realizada por tres regionales franceses ---Hassenforder, del Noroeste-Centro; Vitetta, del Sudeste, y Sigüenza, de Ile de France---, el director técnico galo ordenó a Jean Bobet que se uniera al grupo fugitivo. Y el éxito ha acompañado, una vez más, a Bidot, ya que el hermano de Louison ha saltado al tercer puesto de la general, precedido de Hassenforder (que también ha dado un buen salto) y de Rolland, que conserva el maillot amarillo.

Ahora veamos lo que ha sucedido en esta quinta etapa. Esta vez, como en la jornada anterior, también hubo fuga inicial, solo que en vez de limitarse a un solo corredor ---Alomar--- fueron varios los escapados, de los que definitivamente se despegaron los cuatro aludidos corredores franceses (Hassenforder, J. Bobet, Sigüenza y Vitetta), que imprimieron un fuerte ritmo a su marcha, mientras en el compacto grupo seguidor se ejercía una estrecha vigilancia sobre Louison Bobet y Rolland. Ello permitió a los fugitivos ir aumentando la diferencia que les separaba de sus seguidores, que al emprender la escalada al coll de La Carbonera era de diez minutos. El paso por la cima de este puerto lo hizo en primer lugar Vitetta, seguido por J. Bobet, a un largo, y Hassenforder, a dos, en tanto que Sigüenza, que sufrió un pinchazo en la escalada, pasó en cuarta posición, a un minuto y treinta y ocho segundos. Después lo hicieron: Dacquay y Adriaensens, a cinco minutos y veinte segundos; Alomar ---quien por cierto no acusó los efectos de los esfuerzos realizados el día anterior---, a 7-15, y Lampre, a 7-40. En el grueso pelotón que llegó después destacó el buen estilo de Gelabert, que se impuso a los demás. En este grupo iban, entre otros, L. Bobet, Astrua, Fornara, Kubler, Loroño (que sufrió un ligero retraso por un pinchazo en el momento de comenzar la subida), Bernardo Ruiz y Poblet. En el descenso, los fugitivos vuelven a recuperar parte de la ventaja que habían perdido en la ascensión y se presentan en Metz con casi nueve minutos de diferencia sobre sus inmediatos seguidores, adjudicándose la victoria Hassenforder en un impresionante sprint.

En cuanto a los españoles, Gelabert y Alomar llegaron en el primer grupo que pisó la meta después de los fugitivos, y los restantes entraron medio minuto más tarde, en el compacto pelotón. Casi todos los componentes del equipo hispano han ganado posiciones en la general (excepto Ruiz), que ha retrocedido un puesto, y Poblet, que se mantiene igual), destacando Botella y Loroño, que avanzaron nueve puestos cada uno, y Alomar, que ha dado otro buen paso adelante. En fin, que la primera etapa montañosa ---aun cuando haya sido ligeramente montañosa, con el pequeño obstáculo de La Carbonera--- ha sido bastante propicia a los colores españoles, y es de esperar que en los Alpes y los Pirineos se confirmen las esperanzas de que los ciclistas españoles dejen constancia de su fama de escaladores, sobre todo Gelabert y Loroño, pues es creencia general de que también este año sea para este país el Premio de la Montaña, por tercera vez consecutiva.

CLASIFICACION GENERAL

Colmar, 11.—Después de la etapa de hoy, la clasificación general se establece en la forma siguiente:

1. A. Rolland (Francia), 28-17-35
2. Hassenforder (Nordeste-centro) 28-22-31.
3. J. Bobet (Francia), 28-23-21.
4. Wagtmans (Holanda), 28-26-56.
5. J. Robic (Oeste), 28-30-38.
6. L. Bobet (Francia), 28-31-7.
7. Astrua (Italia), 28-31-28.
8. Vitetta (Sudeste), 28-31-28.
9. Genetcheten (Bélgica), 28-32-01
10. Bultel (Oeste), 28-32-03.

CLASIFICACION DE LOS ESPAÑOLES

Colmar, 11.—La posición de los ciclistas españoles después de la etapa de hoy, en la clasificación general, es la siguiente:

22. Bernardo Ruiz.
25. Miguel Poblet, ex-aequo con Clerici y Huber.
30. Antonio Gelabert.
64. Botella.
71. Loroño.
100. Alomar.
106. Company.
111. Massip.
113. Morales.
114. Mateo.

Los corredores españoles han estado presentes en todos los intentos de fuga realizados durante la etapa, no perdiendo el contacto con los ases durante todo su desarrollo. Loroño pinchó cuatro veces y rompió una rueda de su bicicleta, precisamente cuando atacaba en cabeza el ascenso a la cima de Chansonniere. Alomar y Gelabert fueron los primeros españoles que escalaron esta breve pendiente.

El equipo español sigue considerado como el mejor conjunto extranjero de los que participan en la Vuelta y conserva las máximas posibilidades de obtener las mejores clasificaciones.—Alfil.

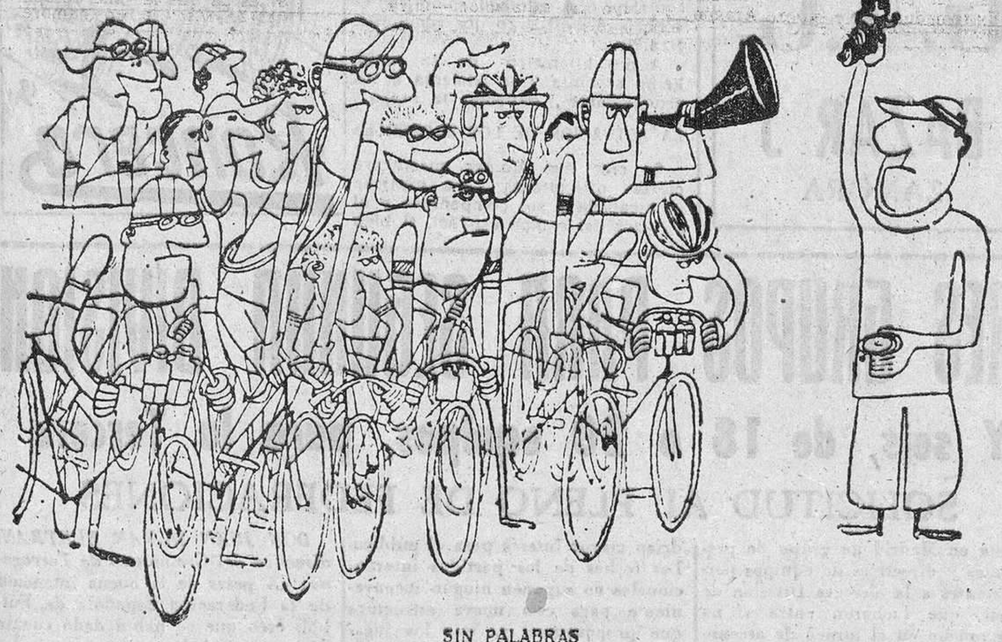

SIN PALABRAS

De nuevo los Portugal-España

Urquiri, entrenador del Celta

Vigo, 11.—En los locales del C. F. Celta ha firmado hoy el contrato por una temporada el entrenador Luis Urquiri, que fué informado ampliamente de todo lo relacionado con los jugadores del club.—Alfil.

EN OPORTO QUIEREN VER AL ATLETICO DE BILBAO

Lisboa, 11.—El Oporto F. C. ha iniciado gestiones con el club Atlético de Bilbao para inaugurar la próxima temporada futbolística en Oporto, el 4 de septiembre.

El Oporto está catalogado como el derriba gigantes del fútbol portugués, pues sus victorias recientes sobre el Madrid, Vasco de Gama y Fluminense, además de las anteriores sobre el Arsenal, de Londres, y otros grupos extranjeros, le ha dado fama de invencible en su terreno de las Antas, donde existen graderíos para cuarenta y cinco mil espectadores. Alfil.

SE NEGOCIAN DOS PORTUGAL-ESPAÑA

Lisboa, 11.—«Norte Deportivo», de Oporto, publica la siguiente noticia: «Según parece, se han iniciado oficialmente negociaciones para la disputa en la próxima temporada de un encuentro de fútbol entre Portugal y España, con dos ediciones: la primera en Madrid y la segunda en Lisboa.»

Se recuerda que la última vez que los dos equipos ibéricos se enfrentaron fué en los Campeonatos del Mundo de 1950, con el resultado de 5-1 a favor de España en el jugado en Madrid y 2-2 en Lisboa, siendo Gainza el que, a cuatro minutos del final, consiguió el tanto del empate. Alfil.

Otro automovilista muerto

Oklahoma, 11.—El corredor automovilista Jerry Hoyt ha fallecido hoy a consecuencia de las lesiones sufridas anoche al estrellarse con su coche contra una valla, en la primera vuelta del Gran Premio de los Cinco Mil Dólares.—Alfil.

Cartel de las Fiestas Cidianas

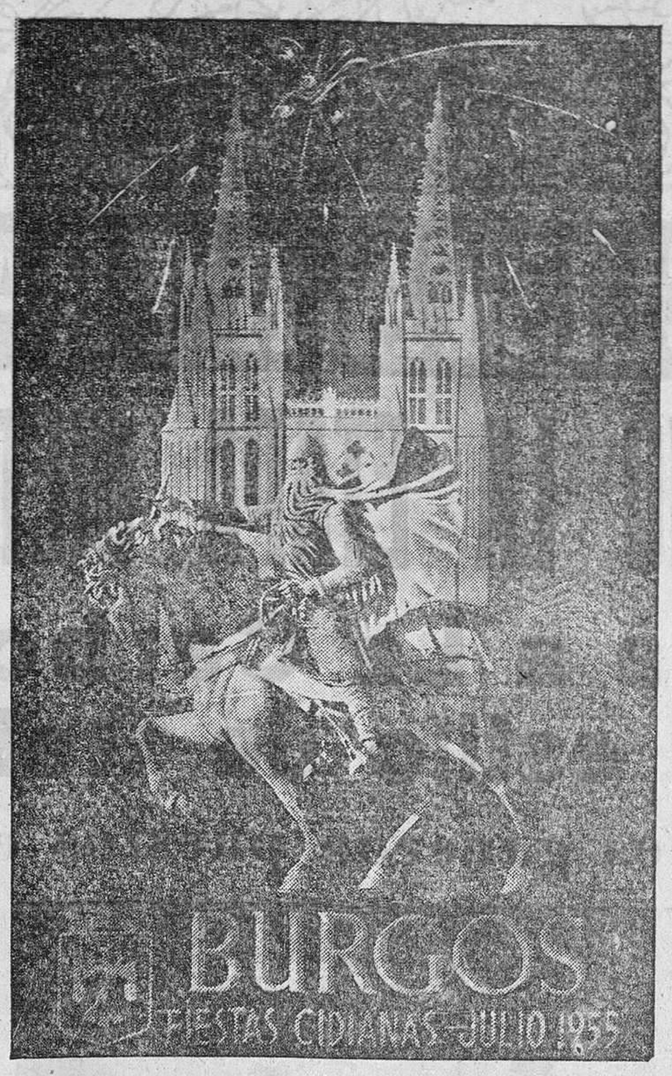

Este será el cartel lanunciador de las Fiestas Cidianas, ejecutado por el artista burgalés Julián Santamaría.

Alemania occidental no tiene tratado comercial con la URSS

Pero le vende barcos y compra hierro

Según el informe de la Comisión Económica Europea de las Naciones Unidas, en 1954, el comercio entre el Este y el Oeste vino a alcanzar, en lo cuantitativo, las cifras más elevadas que se han registrado en la postguerra. Y sus previsiones señalaban una intensificación del movimiento comercial, especialmente entre los países comunistas y Yugoslavia, Francia y la República Federal Alemana.

Aunque entre el Gobierno de Bonn y las naciones del bloque soviético no existe tratado comercial ni relaciones diplomáticas normales, aunque ahora se prevén tanto con la URSS como con los países satélites, los intercambios comerciales han adquirido una cierta importancia.

En 1954, con un aumento del 22 por 100 sobre el anterior, las importaciones de la Alemania occidental, procedentes de la URSS, Bulgaria, Polonia, Rumania, Checoslovaquia, Hungría y China ascendieron a la suma de 512 millones de DM, con una contrapartida de exportación de 523 millones de DM.

Las exportaciones soviéticas a la Alemania occidental tuvieron un valor, en 1954, de 93 millones de DM, principalmente en cereales, maderas, pieles y carbón, así como productos de la destilación de breas.

Las exportaciones alemanas, por un total de 53 millones de DM; es decir, por un déficit de 40 millones sobre las compras realizadas en la U.R.S.S., se referían a artículos electrotécnicos, maquinaria industrial, productos químicos, colorantes, etc., etc.

Ahora, en los círculos siderúrgicos de la República Federal Alemania se rumorea que, próximamente, la Unión Soviética iniciará los suministros directos de hierro a la Alemania occidental que, hasta el momento, se recibían por reexportación desde Bélgica y Holanda.

Según se dice, ya han sido presentadas las peticiones para la importación en estas condiciones de 10.000 toneladas de hierro bruto, y se caucula que posteriormente se presentarán otras para un total de veinte mil toneladas más.

Aparte la posible próxima iniciación de relaciones diplomáticas entre los Gobiernos de Moscú y Bonn, esta decisión se basa en las dificultades surgidas en el movimiento comercial entre Bélgica y la Unión Soviética, sin olvidar la intensificación de las compras rusas en la Alemania occidental.

En este último aspecto hay que destacar los pedidos cursados a los astilleros alemanes occidentales para la construcción de buques de diversas características.

En uno de los astilleros de Lübeck se ha botado al agua el "Yana", primera unidad de una serie de cinco motonaves frigoríficas construidas por cuenta de la Unión Soviética.

El buque, que tiene una carga útil de 2.850 toneladas y un desplazamiento neto de 4.500 metros cúbicos, será entregado el próximo mes de agosto a los representantes de la Compañía naviera Sudo-Import, de Moscú, para su matriculación en el puerto siberiano de Vladivostok.

Para las niñas de España hogares alegres llenos de luz y de sol. Albergues de Juventudes de la Sección Femenina.

La selección latina de fútbol sería la mejor del mundo

O una pésima selección de Herrera

Helenio Herrera, el argentino que prepara al Sevilla, acaba de publicar un artículo en «France-Football», en el que deja sentado su criterio de que la selección del fútbol latino sería la mejor del mundo; e incluso insinúa la posibilidad de enfrentar en un partido a las selecciones de la «Copa Latina» y «Copa Europa Central», para demostrar su vaticinio. Pero, en fin, que sea el propio Helenio quien lo diga a través de los principales párrafos que entresacamos de su crónica:

«La Copa Latina» se distinguió, en primer lugar, por la merecida victoria del Real Madrid, que consiguió en la final mantener incólume su reserva de nervios, jugar mejor y con más decisión que el Reims, y éste había demostrado frente al Milán que la reputación actual del fútbol francés no es exagerada. Este torneo, que resultó el suceso «monstruo» en París, se distinguió sobre todo por las «estrellas» que había en los cuatro equipos participantes. Es el momento en que el fútbol salga cada vez más del ambiente nacional para entrar en el campo internacional, con encuentros como la disputa de la selección «Copa Latina» contra la selección «Copa Europa Central». Tal encuentro, como otros que podrían formarse, tendrían mayor aceptación que los últimos encuentros Inglaterra-F. I. F. A., y llenarían un estadio de cualquier capital, una cosa como 130.000 espectadores en Madrid, y en día cualquiera de la semana. La selección que podría formarse con los cuatro equipos de la «Copa Latina» daría un equipo sensacional, que batiría a cualquier selección mundial. La mayor dificultad sería eliminar el exceso de jugadores de gran prestigio y calidad que, reunidos, formarían otro gran equipo:

Escojamos, sin sentimentalismo, y podríamos formar esta selección:

Guardametas: Buffon (Italia) y Alonso (España).

Defensas laterales: Navarro (España) y Zagatti (Italia).

Defensa central: Jonquet (Francia).

Medios: Liedholm (Italia) y Zárraga (España).

Delanteros: Kopa y Glovacki (Francia), Di Stéfano (España), Mataeu (Portugal) y Gento (España).

El equipo sería directamente éste: Buffon; Navarro, Jonquet, Zagatti; Liedholm, Zárraga; Kopa, Giovacki, Di Stéfano, Matateu y Gento. Y para ver lo que podría hacerse más, ahí va un segundo equipo: Alonso; Beraldo, Pedroni, Serafim; Penverne, Bergamaschi; Seorensen, Rial, Nordhal o Bliard, Schiafini y Templin.»

Y aquí queda la opinión muy autorizada del gran preparador Helenio Herrera, sí, pero a nuestro juicio el Atlético de Bilbao no veía el polvo en esa selección «neutrónica».

REVISTAS

"ARCHIVOS CLINICOS CASTELLANOS"

Hemos recibido los números 36 y 37, correspondientes a los meses de abril y mayo, de la revista que dirige el doctor Quemada. Publica trabajos del director, "Linfosarcomatosis generalizada", y de los doctores P. Andrés, "Consideraciones sobre la esplenectomía"; J. Truyols, "Diagnóstico diferencial de los comas"; Díez Blanco, "La enfermedad de Baastrup"; A. Burgos, "El lavado bronquial", y A. Laguna, "Helioterapia". Estos dos últimos trabajos son continuación de anteriores números.

OTRAS PUBLICACIONES

"Nitrógeno".—Organo del grupo de empresa Nitratos de Castilla, correspondiente a junio. Un número que cumple perfectamente el cometido a que se ciñen estas publicaciones cuando están bien editadas.

AL CAMPO

GANADERIA, PASTOS, FERIAS Y MERCADOS

Impera la demanda de reses para sacrificio

Agostado el pasto en el Sur, se pasa por un momento de aprovechamiento absoluto de rastrojeras

No está mal que en las regiones extremeñas y andaluzas se haya llegado casi a julio con el aprovechamiento de pastos, pero éstos se han rendido ya al imperio del sol, por lo cual el ganado, donde dispone de rastrojeras, se ha enseñoreado de éstas. Allí donde el rastrojo no existe, los rebaños no andan muy sobrados de recursos alimenticios naturales. Pero, eso sí: conforme decíamos últimamente, no se nos señala escasez de agua, lo cual tiene suma trascendencia. Otra cosa muy importante, que parecía ser tenida en cuenta, es la buena fase de cubrición del ganado, donde se gesta la categoría de la futura proliferación, que en las provincias meridionales, y por lo que a la raza lanar se refiere, debe comenzar en el mes de octubre.

En torno a la cuestión lana se ha producido "temporal". Nosotros, que desde una eminencia y a cubierto de influencias de aquél seguimos atentamente su desarrollo, podemos únicamente certificar que en general los ganaderos están satisfechos con la evolución de ese mercado. Bueno: por lo menos, los ganaderos de la mitad meridional, que son los que han tenido ocasión de aprovechar la buena disposición de demanda. No podemos afirmar que ocurra otro tanto en las provincias de la mitad norte; porque por otra parte los criadores de esas comarcas más tardías, alentados por lo que han podido saber y observar hasta ahora, se las tienen tiesas en lo de exigir precios en consonancia con los que "abajo" se han pagado. Y ahí está el nudo de la cuestión, pues entre que sí los precios son más altos o más bajos que el año pasado, y en que sí se importa o no se importa lana, lo cierto es que los compradores de lana han perdido ímpetus, y mucho nos tememos que sean ganaderos castellanos, aragoneses, etc., los que, en conclusión, paguen los vidrios rotos.

En lo que atañe a la situación del mercado ganadero, sigue poniéndose de manifiesto que lo que más priva es el ganado de abasto, hallándose las transacciones de éste muy por encima de las que se realizan en reses de vida y trabajo. La feria de Segovia, que ha registrado una gran entrada de vacuno, apenas si vendió más cabezas de esa clase que las que marchan directamente al matadero. Parece como si se hubiera acabado el afán de reponer yuntas y mejorarlas. Y es que a todas partes sigue llegando la influencia de la mecanización de la agricultura. Lo mismo sucedió en caballar: caballos para carne. Los de media vida, aptos para trillar, oscilaron entre 1.500 2.000 pesetas, lo que hace años se pagaba por un jumento de la estampa más miserable. La flor y nata de aquel noble bruto, no rebasó las 3.500 pesetas. En cuanto a mulas, fueron relativamente las que se cotizaron mejor: 15-16.000 pesetas, las jóvenes y buenas. Vacas para sacrificio, alrededor de 4.000 pesetas, y vacas y bueyes para labor, entre 5.000 y 5.500 pesetas por unidad. Asnos, de los que hubo pocos "dignos" de tal nombre, anduvieron entre 400 y 800 pesetas.

En Medina continúa registrándose gran demanda de lanar, que en buena parte sale para Cataluña, con precios sostenidos. En Ciudad Real, el cordero en alza anda ahora moviéndose entre 12 y 12,75 pesetas el kilo.

Santander presenta unas ferias muy poco atrayentes. Así ha sido en la de Torrelavega y en las de Sorón y Cabezón. Las terneras han reaccionado algo después de la reciente baja, y el ganado gordo continúa pagándose bien, mas no así el que no está en condiciones de surtir en el acto las despensas o las tablajerías, porque, no siendo bueno el panorama herbáceo, nadie quiere embarcarse en la aventura de la reposición. Y eso que los típicos chubasquillos son frecuentes y mantienen verdes los prados, mas no tanto como para hacerse ilusiones en cuanto a una buena otoñada, que sería lo único que sacara del temporal marasmo a la contratación. Por lo demás, en reses de producción no se han producido cambios dignos de mención en cuanto a precios.

Muchas ventas en el mercado de Medina

Medina del Campo, 11.—Más de dieciocho mil cabezas de ganado lanar entraron en el recinto del mercado, de las que se vendieron casi su totalidad.

Los precios, a pesar de la gran demanda, se sostuvieron firmes, sin alteración ni tendencia de alza. Las ovejas castellanas esquiladas, de buena producción, se pagaron de 350 a 400 pesetas; otras viejas, muy gordas, de 280 a 325; otras de inferior clase, 250; merinas, de 250 a 300; churras, de 190 a 210; salmantinas, a 290; ovejas para carne, a ocho pesetas kilo en vivo; corderos castellanos, grandes y muy gordos, esquilados, de 275 a 310; otros más pequeños, de 225 a 280, y más inferiores, a 175. Carneros sementales, de 700 a 725 pesetas; ovejas cancinas, de 500 a 550, y corderos al peso 11 y 12 pesetas kilo en vivo.

¿LE PREOCUPA EL FUTURO DE SU NEGOCIO?

Si no está respondiendo total o parcialmente en resultados, lo que requiere es dar a conocer sus artículos eficazmente.

La publicidad es el método infalible de impulsar los negocios y no hay medio de publicidad que, peseta a peseta, logre los resultados efectivos que se obtienen con una campaña de anuncios en **IMPERIO**

5 de cada **6** familias residentes en la capital y un importante sector de todas las ciudades y pueblos de la provincia, reciben y leen diariamente **IMPERIO.**

En este vasto grupo de lectores existe una latente capacidad adquisitiva lista para absorber la enorme «ACCION COMPRADORA» que desarrollará sus anuncios en **IMPERIO.**

Su anuncio en **IMPERIO** *llega al hombre, a la mujer, a viejos y a jóvenes. Está en el hogar* **las 24 horas del día,** *a la disposición de todo miembro de la familia, para ser visto y leído en* **cualquier momento** *y buscado cuando cualquiera de ellos lo desea leer de nuevo.*

¡¡No deje que el futuro de su negocio le preocupe!!

¡¡IMPÚLSELO HACIA EL MAS GRANDE EXITO MEDIANTE UN PLAN DE PUBLICIDAD QUE TENGA COMO BASE PRINCIPAL SUS ANUNCIOS EN IMPERIO

Ministerio de Cultura 2011

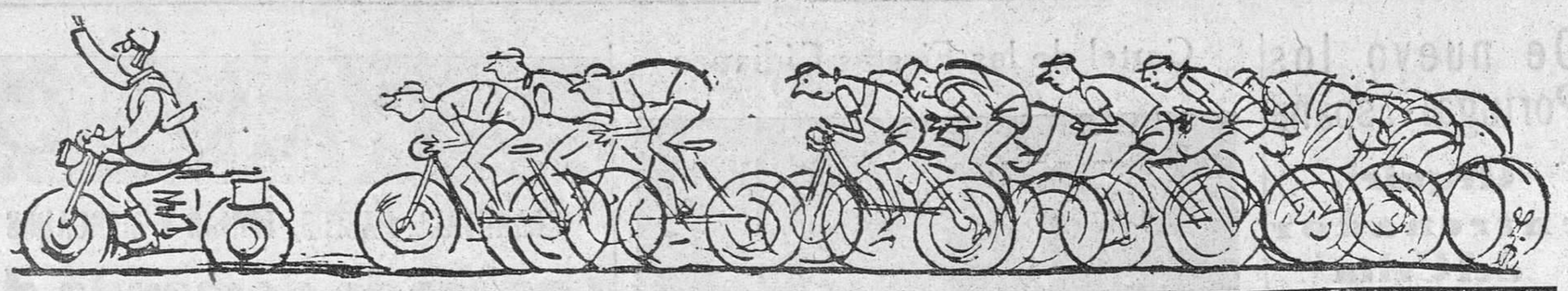

VUELTA CICLISTA A FRANCIA

HASSERFORDER GANO LA ETAPA METZ-COLMAR

En la subida a La Carbonera se impuso el estilo de Gelabert

Casi todos los españoles ganaron puestos en la general

Metz, 11.—A las diez en punto (hora española) se ha dado la salida a los 119 corredores que quedan de la Vuelta Ciclista a Francia, para cubrir la quinta etapa, que les conduce a Colmar, con un recorrido de 229 kilómetros.

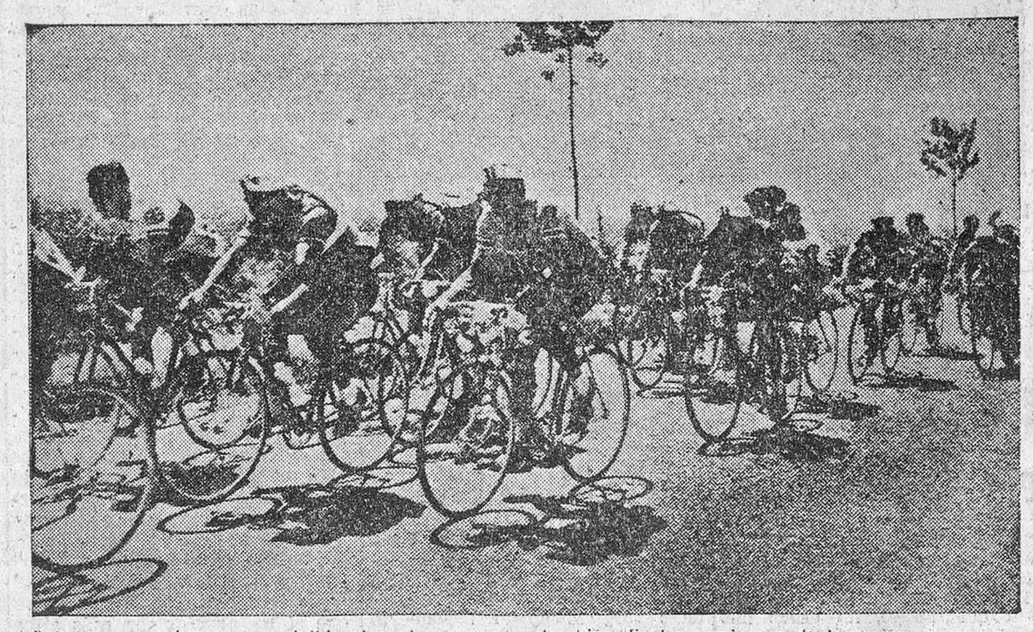

Bobet va en cabeza, pero el líder francés se reserva también. En los comienzos de la carrera es muy difícil que los campeones den batalla. En el grupo en que marcha el campeón francés va, como contraste, en el primer término de la foto, al fondo, un novel, del equipo inglés, que alterna con los grandes del ciclismo. Lo que se aprecia claramente son las características del terreno, donde el sol cae sin ninguna defensa para el corredor.

ABANDONA VIVIER

Pont A-Mousson, 11.—Los corredores, todos en grupo, han pasado por esta ciudad, después de haber recorrido 28 kilómetros, a las 10,47 (hora española). En cabeza del grupo va el belga Alfred de Bruyne, seguido del francés Raphael Geminiani.

Por Nancy, siete corredores han pasado a las 11,25 (hora española), después de haber recorrido 60 kilómetros. Van encabezados por Dotto (Francia), Brankaert (Bélgica) y Vitetta (Sudeste). Llevan minuto y medi de ventaja sobre el pelotón principal.

En Lunneville iban delante Robic, Dotto, Coletto, Pizzi, Viteta y Sigüenza, a las 12,10, después de haber cubierto 98 kilómetros de carrera. Sólo llevaban una insignificante ventaja de cinco segundos sobre un pelotón encabezado por varios ases, Bobet, Rolland, Clerici y Bauvin.

Se ha registrado el abandono de Vivier, que se ha quejado de apendicitis.—Alfil.

EL PUERTO DE LA CHARBONNIÉRE

Ville, 11.—A las 14,27, los primeros corredores han coronado la cima de la Charbonniere, primer pico puntuable para el Premio de la Montaña. El orden ha sido el siguiente: primero, Vitetta (Sudeste); segundo, Hassenforder (Nordeste centro); tercero, Jean Bobet (Francia). A un minuto y 38 segundos pasó Sigüenza; a 5-20, Dupont (Sudeste) y Adriaensesn (Bélgica); a 9-44, el pelatón, encabezado por Bobet.—Alfil.

PASO POR RIBEAUVILLE

Ribeauville, 11.—A las 15,17 (hora española) han pasado por esta localidad cuatro corredores, que son Hassenforder, Bobet, Vitetta y Sigüenza. Detrás, a 5-45, Dacquay y Adrianessens. A ocho minutos, un grupo de cuatro hombres, entre los que figuran los españoles Alomar y Gelabert, junto a Lampre y Bergaud.—Alfil.

CLASIFICACION DE LA ETAPA

Colmar, 11.—La quinta etapa de la Vuelta Ciclista a Francia, entre Metz y esta ciudad, de 229 kilómetros, ha sido ganada por Roger Hassenforder, del equipo regional nordeste-centro, en cinco horas, 57 minutos y 54 segundos.

2. V. Vitetta (Sudeste).
3. J. Bobet (Francia).
4. F. Sigüenza (Ile de France), todos en el mismo tiempo que el vencedor de la etapa.
5. Lampre (Sudoeste), 6-6-21.
6. Bergaud (Sudoeste).
7. Dacguay (Ile de France).
8. A. Gelabert (España).
9. Adriaenssens (Bélgica).
10. F. Alomar (España), todos en el mismo tiempo que Lampre.
11. Watgmans (Holanda), 6-6-54.
12. Mockridge (Lux. mixto).
13. M. Poblet (España).
14. Hollenstein (Zuiza).
15. F. Kubler (Zuiza).—Alfil.

16, Botella, Company, Loroño, Massip, Mateo, Morales y Ruiz.

Colmar, 11.—(Crónica de la Vuelta a Francia, por Robert Deschamps, especial para "Pyresa").

DEL domingo al lunes dos han sido las etapas disputadas —cuarta y quinta— lo que quiere decir que en esta crónica recogeremos lo suedido estos dos días.

Por lo que se refiere a la etapa Manur-Metz, que hubo de prolongarse a 232 kilómetros (estaban anunciados 210), para dar un pequeño rodeo, el héroe de la carrera fué un español: Alomar. Este joven corredor realizó ni más ni menos que la proeza de correr en solitario casi 160 kilómetros; es decir, desde que apenas se inició la carrera hasta que fué alcanzado por el luxemburgués Kemp, que precisamente había de ser el vencedor en Metz. Pero la figura destacada, repetimos, ha sido Alomar, quien llegó a tener diez minutos de ventaja sobre sus seguidores.

El español, con gran acierto, al saber que un pequeño grupo capitaneado por Kemp había organizado en serio su "caza", aflojo la marcha —que en ciertos instantes fué de 41 kilómetros de promedio— y aguardó a que llegasen los ocho hombres que se habían lanzado decididamente en su persecución. Una vez formado este pelotón de nueve hombres Alomar, pese al enorme esfuerzo realizado, se mantuvo a la rueda de sus adversarios y aún estuvo a punto de dar la campanada, mas tuvo la desgracia de que a poca distancia de la meta, tropezó su bicicleta con unas cuerdas que sostenían unos anuncios y cayó al suelo, perdiendo unos segundos y entrando en novena posición.

Su comportamiento ha sido magnífico y el Jurado de la Vuelta fué el primero en reconocerlo así, concediéndole por amplio margen de puntos el premio de la combatividad. En orden de méritos, por lo que a los españoles se refiere, conviene citar a Bernardo Ruiz, que va acusando una magnífica regularidad y buena forma, siendo la creencia general que Ruiz aún habrá de mejorar mucho en la clasificación general, en la que de momento aparece como el primero del grupo hispano.

Aparte de la hazaña de Alomar, la nota descada de la jornada del domingo fué la pérdida del maillot amarillo por el holandés Wagtmans, que fué desplazado del puesto de líder por el nacional francés Rolland, considerado como uno de los domésticos de Louison Bobet. Es curioso comprobar que el año pasado Wagtmans fué desposeído de la famosa elástica también en la cuarta etapa. Claro que volvió a recuperarla en la octava. Pero, ¿lo conseguirá de nuevo en esta edición? Es difícil, ya que los franceses —de cuya táctica hablaremos más adelante— vienen apretando cada vez con más firmeza.

LA ETAPA DE AYER

La quinta etapa, desde Metz a Colmar, con sus 229 kilómetros, comprendía el primer puerto puntuable para el Premio de la Montaña. Había que ascender por las rampas de La Carbonera, coll de ter-

(Pasa a la página séptima)

NOTAS BREVES

*** "España, campeona de pelota-base".

Eso de pelota-base se le tiene que haber ocurrido al mismo que escribió lo de "a campo través".

Don Ramón, en la Real Academia, y usted, barriendo la tienda.

*** *El presidente del Atlético de Bilbao, don Enrique Guzmán, acordó, con la vieja junta, cubrir la general de San Mamés, y las obras van a comenzar en seguidita.*

Como el día 20 hay elecciones, parece que don Enrique lo lleva ganado todo.

Don Enrique ha conseguido que los parias sean farias.

*** Se pide la cabeza de la Federación Nacional de Fútbol si no se resuelve dentro de unos días el problemazo del seleccionador:

"Necesitamos un comité que escoja jugadores, quince o veinte, acaso dos docenas, y un preparador que seleccione luego. En España no hay más que una persona capaz de llevar ambos cargos".

¿Miró? ¡Quiá! Se trata de Benito Díaz.

*** *Francisco Platko todavía no ha dicho sí, pese a todo. Lo que pasa es que cuando llegaron a Santiago de Chile las condiciones del contrato, con el contrato, claro, puso los ojos en blanco ,pero no la firma en ídem.*

*** Por fin, Colón fichó por el Málaga. En vez de salir de Palos salió por La Caleta.

*** *Tres noticias importantes, tres: Parra quiere marcharse del Español; Velasco, del Barcelona; Panizo, en cambio, no quiere irse del Atlético.*

En Bilbao le llaman Panadizo.

*** —¡Ya ni en las cuestas, Pepe!

—¡Con lo buenos que eran!...

*** *"El Murcia necesita un millón de pesetas", dice su presidente, Manolo Guillén.*

Así estamos todos, amigo. No sea soberbio.

*** Govo, el portero del Tetuán, después de su gran campaña de la temporada, quiere irse a un club de Primera División.

Yo creo que antes que nada debe presentarse en el Betis, a ver qué pasa. Con este equipo tuvo tan mala tarde que perdió el Tetuán en casa cuando tenía en la mano el campeonato.

Y, sin embargo, Govo es un portero de altos vuelos y hasta ha ganado un dineral en Segunda División.

L. C.

BICICLETAS
G.A.C.
BAZAR J
ZAMORA

A Alomar, "El Fugas", no le gusta ir en el pelotón

Comentando la actuación del corredor Francisco Alomar, el diario deportivo francés "L'Equipe" dice en su edición de hoy:

"Hace falta ser verdaderamente animoso—y terriblemente combativo—para lanzarse, desde el comienzo de Namur, en una escapada en solitario."

"Y allí hubo un hombre que intentó esta fuga, el español Francisco Alomar."

En honor de la verdad, no se esperaba que fuera capaz de esto, sobre todo después de haber sido víctima de una grave caída en la etapa de Dieppe a Roubaix que le produjo mucha dificultad para llegar a la meta.

Quiso volver a sus costumbres, que son la especialidad en las fugas... en solitario.

Francisco Alomar manifestó: "Yo no quise forzar mi tren, puesto que marchaba solo. Por esto pude seguir a la rueda, fácilmente, de los que me habían dado caza, y sin la caída a la entrada del circuito de Metz no hubiera sido distanciado, probablemente".

Se le preguntó: "¿Siente usted las consecuencias del esfuerzo realizado durante tanto tiempo?"

Contestó: "Después de una noche de descanso creo que estaré dispuesto a... comenzar de nuevo".

Este es también el punto de vista del director del equipo, Luis Puig, que dijo: "A Alomar no le gusta ir en pelotón. Prefiere irse delante. Sin su caída del segundo día, creemos que no hubiera esperado hasta hoy para comenzar".

LA BICICLETA CAMPEON
G.A.C.
BAZAR J
ZAMORA

La etapa del domingo

Alomar, Don Quijote de la Vuelta...

Después de rodar solo y en cabeza durante 150 Km., llegó en noveno lugar

Metz, 10.—Crónica de Robert Ahier, del servicio especial de Alfil).

Willy Kemp, de Luxemburgo, ha ganado la cuarta etapa de la Vuelta Ciclista a Francia, entre Namur y esta ciudad, y el francés Antonin Rolland ha conquistado en la misma el jersey amarillo. Pero la etapa estuvo dominada por el español Alomar, que marchó en cabeza, solitario, por espacio de ciento cincuenta kilómetros, para terminar clasificándose en noveno lugar, con nueve minutos de ventaja sobre el pelotón principal y manteniéndose con los líderes en la llegada a la meta, donde no pudo impedir—por el cansancio que acusaba— que éstos le batieran en el duro "sprint" final.

No obstante, el mallorquín ha sido el auténtico héroe de la jornada y su hazaña ha sido sensacional, valiéndole el sobrenombre de Don Quijote de la Vuelta al comentarse aquí su carrera en solitario durante esos ciento cincuenta kilómetros, calificada por los técnicos de "suicida".

Es el caso que la etapa ha resultado monótona y sólo se vió animada por la aventura de Alomar, quien a nueve kilómetros de la salida tomó la delantera y comenzó a alejarse con potencia y seguridad del grupo de corredores, que detrás de él pedaleaba descansadamente. "Creí—ha dicho él—que me seguirían varios corredores; pero al cabo de avanzar unos kilómetros volví la vista y observé que iba completamente solo. Olvidé mi cansancio por la dura tapa de ayer pensando que si yo estaba cansado, otros lo estaban aún más, y al ver que los grandes ases no seguían adelante, creí que era una buena oportunidad y traté de aprovecharla".

Fué un rasgo de indudable valor lanzarse carretera adelante cuando pudo comprabar que llevaba cuatro minutos de ventaja sobre sus más inmediatos seguidores, pensando que con un poco de suerte podría llegar solo a la meta.

Detrás de Alomar el pelotón sesteaba, arrastrándose los corredores a causa del cansancio producido por el esfuerzo de ayer y sufriendo los efectos de un sol ardiente y un calor terrorífico, lo que les impelía a aceptar de buen grado cuantas bebidas les ofrecían.

Alomar fué aclamado por esa multitud, y posiblemente fué el único corredor que no aceptaba los ofrecimientos de bebidas refrigerantes, pese a que cada vez se encontraba más agotado como consecuencia del esfuerzo que venía realizando.

A dos kilómetros de la meta, Kemp esprinta y se adelanta a sus acompañantes, ganando la etapa.

LA ACTUACION DE LOS ESPAÑOLES

Se cree que Alomar encontrará ciertas dificultades para explicar su escapada a sus compañeros y al director del equipo español, si bien Luis Puig ha manifestado: "Alomar me había preguntado si podía hacer una escapada, y yo le dije que sí, pero le aconsejé que no la hiciera porque estaba demasiado cansado como consecuencia de la etapa de ayer". La impresión general es la de que no ha sido prudente la actitud de Alomar durante la etapa de hoy, cuyo esfuerzo puede pagar a alto precio en la carrera de mañana.

Los críticos continúan estando de acuerdo en su creencia de que el equipo español de este año es mucho mejor que los anteriores y que los corredores españoles resisten mejor el calor y se recuperan bien y con mayor facilidad tras las etapas duras.

Poblet ha manifestado que está satisfecho con la carrera de hoy, pese a que cuantas veces quiso adelantarse se lo impidieron los holandeses encargados de proteger a Wagtmans.

Loroño ha dicho que estaba contento porque cada etapa le acerca a los Alpes, donde piensa demostrar que él es también capaz de conquistar todavía, y una vez más, el título de Rey de la Montaña, como lo hizo su compatriota Bahamontes el año pasado.

Por último, Luis Puig ha manifestado que, en general, está satisfecho del equipo, que aprende rápidamente las tácticas y que se va acoplando poco a poco a la dura carrera.

El alemán Mueller, excampeón del mundo en carretera, y Gelhausen, de Luxemburgo, que habían sido rescatados ayer, han abandonado hoy, completamente agotados, Alfil.

TRES GRUPOS PARA SEGUNDA DIVISION

Y seis, de 18 o 20 equipos, para la Tercera

SOLICITUD AL PLENO DE FEDERACIONES

Está en Madrid un grupo de presidentes y directivos de equipos pertenecientes a la Tercera División de fútbol, que lucharon entre sí no hace mucho en el torneo de ascenso a Segunda División. Estas veintiuna personas traen una papeleta a resolver urgentemente. Ellos han comprobado, a pesar de estar a punto de ascender a la categoría superior de Segunda, cómo la situación económica que se les plantea con el actual sistema de competición en sus grupos puede dar al traste con la mayoría de los clubs considerados como modestos. Ven su problema y quieren solucionarlo. Pongamos un ejemplo. Los equipos juegan en Tercera un torneo de clasificación y otro de ascenso o permanencia y descenso. De esta manera resulta que se enfrentan en un corto espacio de tiempo cuatro veces entre sí algunos equipos, perdiendo con el consiguiente interés para el público, con las taquillas exiguas, y el dinero no entra en sus arcas—es un decir, porque no existen tales arcas—. A esto se puede añadir que la fase de permanencia y descenso no se ofrece como buen espectáculo al aficionado, que prefiere asistir a la lucha de los mejores y, sobre todo, del equipo más destacado dentro de la competición de ascenso. Además, y por si algo les faltara, resulta que hay conjuntos, como el Gimnástico de Tarragona, Arenas de Zaragoza, Burriana, Manresa, Gerona y otros que finalizaron los partidos en 1.º de mayo, pues los choques oficiales se acaban en dicha fecha.

OPONION DE CUATRO DIRECTIVOS

Cuatro de estos veintiún representantes se pusieron en contacto con nosotros a la salida del reparto de premios de la Federación Castellana y nos expusieron los problemas de la siguiente manera:

DON SIMON ARGILES, secretario del Levante Unión Deportivo: «Creo que la Segunda División debería formarse con tres grupos, con lo cual los desplazamientos serían más cortos y se alteraría el ritmo de tanta repetición de partidos, y éstos tendrían mayor interés para el público. Las fechas de los partidos internacionales no suponen ningún inconveniente para esta nueva estructura que proponemos, ya que los jugadores de Segunda no tienen tantas probabilidades de ser seleccionados. Además, a mí me parece que la Segunda División debe tomar parte en la Copa del Generalísimo en la forma que la Federación crea más conveniente, porque siempre es interesante y, ante todo, remunerativo.»

DON JORGE BASIANA, presidente del Manresa: «Ampliación de la Segunda División a tres grupos. En la Tercera División, seis grupos que tengan categoría nacional y posean campos que reúnan las condiciones pertinentes. Que la forma actual de los torneos ha sido antieconómica, no es un secreto para nadie, y aunque por nuestra parte pudimos compensar gastos merced a la suerte de disputar la Liguilla de ascenso, conviene que se modifique este sistema, pues sin esta suerte el año que viene nosotros no podremos existir, ya que se acabaron los «caballitos blancos», y los clubs deben mantenerse por sus propios medios. Es necesaria la urgente variación de ambas divisiones.»

DON JULIO SUAREZ PERDIGUERO, presidente del Arenas de Zaragoza: «De acuerdo con mis compañeros, quiero hacer patente lo antieconómico que resulta la actual estructuración para los equipos que han jugado la permanencia en esta temporada última en Tercera División. A pesar de que mi club tomó parte en la Liguilla de ascenso y otras competiciones, como fueron el Campeonato de Aficionados, siendo finalista del Campeonato de España, no se ha podido llegar a la cifra que cubriera los gastos de presupuesto de nuestro equipo desde el punto de vista «amateur». O sea que la no profesionalidad evita gastos grandes y, sin embargo, es antieconómica. Creo necesaria la inmediata solución para esta temporada próxima, porque si se deja para la siguiente, como ha dicho el compañero del Manresa, no habrá supervivencia de los clubs de Tercera División.»

DON JUAN DURAN BERTRAN, directivo del Gimnástico de Tarragona: «A pesar de la buena intención de la Federación Española de Fútbol, creo que se habrá dado cuenta de las necesidades económicas de los clubs de Tercera y Segunda División, y sabrá comprender la urgente necesidad de organizar esta temporada la ampliación de la Segunda División a tres grupos de 18 ó 20 equipos, a ser posible, y en la Tercera, compensar la reducción a seis grupos, ampliándolos a 18 ó 20 conjuntos por cada grupo. Esperamos que estos señores, que se dieron cuenta de la necesidad de la ficha F o ficha compensada, con la que los clubs estamos más que agradecidos, se percatarán y nos solucionarán el problema, variando el sistema actual por bien del fútbol español. Nuestro club, que, afortunadamente, jugó la Liguilla de ascenso, terminó sus partidos el día 1 de mayo, y estamos sin jugar desde entonces, en espera de la próxima temporada. Dejemos aparte las taquillas conseguidas, porque tampoco compensaron los desplazamientos de la fase de ascenso.»

La exposición de estos señores, que viene a ser poco más o menos la de los clubs Ceuta, Alcoyano, Reus Deportivo, Gerona, Tortosa, Elda, Elche, Avilés, Juvenil La Coruña, Don Benito, Deportivo Coruña, Mahón, Linense, Algeciras, Arsenal, Melilla y Salamanca, nos fué resumida en dos puntos principales:

Formación de tres grupos geográficos en la Segunda División de 18 ó 20 equipos, ya que actualmente resulta antieconómico por los largos desplazamientos, que suponen una carga superior a sus ingresos habituales.

Reducir la Tercera División a seis grupos geográficos, pero ampliando cada uno de estos grupos a 18 ó 20 conjuntos, con lo que se evitaría la repetición de partidos con otro equipo dentro de una misma temporada.

La preparación del pleno de Federaciones, que comenzó ayer, será el encargado de resolver este nuevo problema que hemos expuesto sin hacernos partícipes de la cuestión.

VICTOR RUIZ

AUTO-SERVICIO
VDA. DE J. LOSADA
EXCLUSIVAS para ZAMORA
Lope de Vega, 5 y 7
Aveni a de José Antonio, 1
LUBE

Ministerio de Cultura 2011